

Piano integrato di attività e organizzazione

2024-2026

COMUNE DI BAGNACAVALLO

(PIAO)

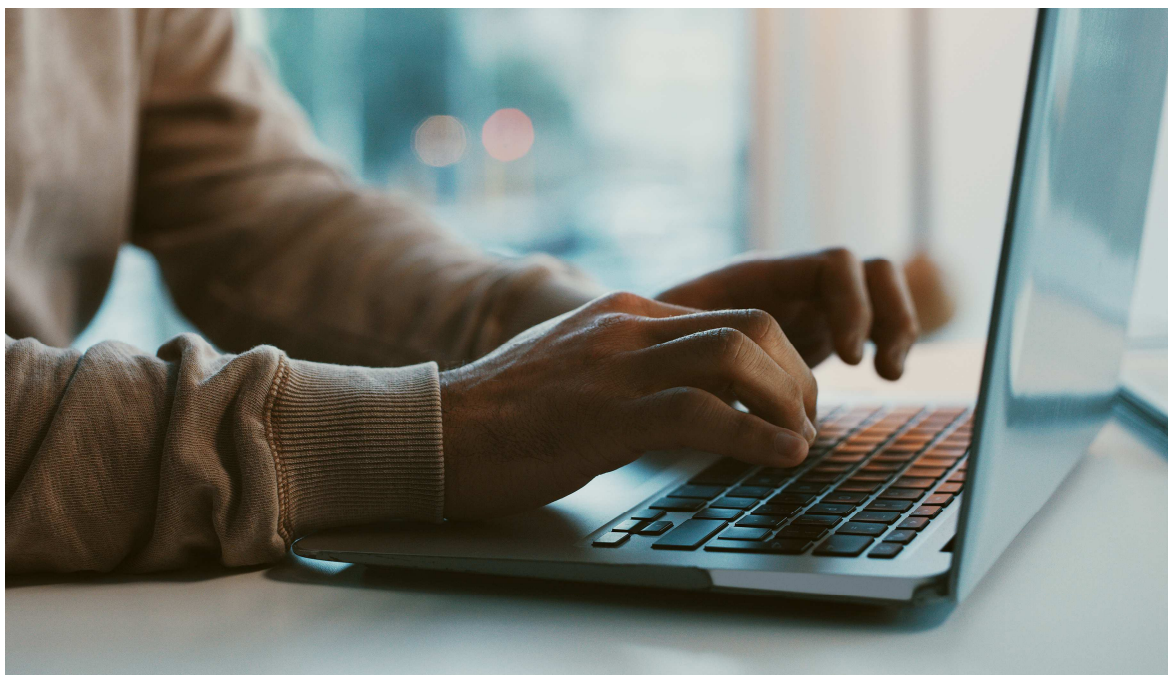

SEZIONE 3. Organizzazione e capitale umano

3D Organizzazione del lavoro agile

PREMESSA

Il lavoro agile di cui alla L.81/2017 è una delle possibili modalità di effettuazione della prestazione lavorativa per processi e attività di lavoro, è finalizzato principalmente a conseguire il miglioramento dei servizi pubblici e l'innovazione organizzativa garantendo al contempo, l'equilibrio tra tempi di vita e lavoro.

Nel contesto dell'Unione della Bassa Romagna e dei Comuni aderenti, lo smart working consente di perseguire anche i seguenti obiettivi generali:

- diffondere modalità di lavoro e stili manageriali orientati ad una maggiore autonomia e responsabilità delle persone e al conseguimento dei risultati;
- rafforzare la cultura della misurazione e della valutazione della performance dell'Ente, organizzativa e individuale;
- valorizzare le competenze delle persone e svilupparne di nuove, con particolare attenzione alle competenze digitali e alle cosiddette soft skill;
- riprogettare gli spazi di lavoro e razionalizzare le risorse strumentali;
- contribuire allo sviluppo sostenibile degli Enti, migliorando la qualità dei servizi offerti ai cittadini e di conseguenza la qualità della loro vita, anche attraverso la promozione e diffusione delle tecnologie digitali;
- migliorare il benessere organizzativo dei dipendenti con particolare riferimento al loro benessere fisico, psichico e sociale anche attraverso la facilitazione della conciliazione dei tempi di vita e di lavoro;
- promuovere l'inclusione lavorativa di persone in situazione di fragilità permanente o temporanea.

AZIONI DI ORGANIZZAZIONE DEL LAVORO AGILE

Con deliberazione di Giunta dell'Unione dei Comuni della Bassa Romagna n. 39 del 15/03/2023 è stato da ultimo approvato il regolamento sulla disciplina del lavoro agile ("smart working") per l'Unione dei Comuni della Bassa Romagna ed i Comuni aderenti.

Ai sensi dell'art. 6 del suddetto Regolamento:

- il numero di dipendenti con contratti di lavoro agile in ciascun Ente dell'Unione non può essere superiore al 20% dei dipendenti dell'Ente, esclusi i dipendenti per i quali il ricorso al lavoro agile sia conseguenza di limitazioni o prescrizioni del Medico Competente, nonché di indicazioni del RSPP (di seguito: altri criteri);
- i criteri con i quali l'Amministrazione riconosce il lavoro agile si suddividono tra criteri collegati alla capacità del ruolo di generare innovazione interna ed esterna e criteri di conciliazione vita-lavoro dedicati a persone con particolari condizioni soggettive;
- almeno il 50% dei posti di lavoro agile è attribuito in base ai criteri di innovazione, fatta salva la possibilità di destinare i posti eventualmente non assegnati in base ai criteri di conciliazione.

Per l'anno 2023, tenuto conto degli obiettivi di Performance di cui alla Sez. 2 del Piao, gli accordi di lavoro agile a tempo determinato sono stati predisposti, ai sensi dell'art. 18, comma 1 della L. n. 81/2017 e delle vigenti disposizioni normative e regolamentari in materia, con determinazione Unione Bassa Romagna n. 312/2023 e s.m.i.

Durante l'anno 2023 ha quindi prestato attività lavorativa in modalità agile il personale di seguito sintetizzato:

ENTE	N° DIP.
Comune di Alfonsine	3
Comune di Bagnacavallo	7
Comune di Conselice	2
Comune di Cotignola	4
Comune di Fusignano	2
Comune di Lugo	12
Comune di Massa Lombarda	2
Unione Bassa Romagna	83
TOTALE Bassa Romagna	115

I medesimi accordi sono stati prorogati fino al 31/01/2024 con determinazione Unione n. 1575 del 29/12/2023. Nel corso dell'anno 2024 si procederà alla predisposizione di nuovi accordi di lavoro agile a tempo determinato, ai sensi delle sopra citate disposizioni.

AZIONI DI MONITORAGGIO

Considerato che gli elementi chiave dello smart working sono la fiducia, la condivisione degli obiettivi e delle informazioni, la trasparenza e la collaborazione, affinché la nuova modalità di lavoro si consolidi, occorre intraprendere azioni di monitoraggio che valuti l'apporto del lavoratore in smart rispetto agli obiettivi straordinari della struttura cui appartiene, nonché quelli ordinari.

Al fine di supportare i Responsabili in tale monitoraggio, verranno adottati idonei strumenti atti a favorire la condivisione delle informazioni, con particolare riferimento alle attività finalizzate all'attuazione degli obiettivi assegnati intraprese dagli smart workers . Non si ritiene necessario modificare il sistema di valutazione vigente trattandosi di una scheda informativa ad uso interno.