



COMUNE DI ROVERE' DELLA LUNA

Provincia di Trento

PIANO ESECUTIVO DI GESTIONE

2024-2026

Allegato alla deliberazione della Giunta Comunale n. 1 di data 9 gennaio 2024

IL SEGRETARIO
Dott. Santini Luca
Firmato digitalmente

INTRODUZIONE

Occorre preliminarmente evidenziare che in data 21 dicembre 2021 è stata pubblicata la Legge regionale 20 dicembre 2021, n. 7 recante "*legge regionale collegata alla legge regionale di stabilità 2022*" che all'articolo 4 prevede il recepimento nell'ordinamento della Regione e degli enti pubblici a ordinamento regionale i principi di semplificazione della pianificazione e dei procedimenti amministrativi nonché di miglioramento della qualità dei servizi resi dalla p.a. ai cittadini e alle imprese recati dall'art. 6 del recente D.L. 80/2021, assicurando un'applicazione graduale delle disposizioni in materia di PIAO (Piano integrato di attività e organizzazione).

Secondo l'articolo 6 del decreto legge 9 giugno 2021, n. 80, infatti, convertito in legge, con modificazioni, dalla legge 6 agosto 2021, n. 113, ogni pubblica amministrazione, con più di 50 dipendenti dovrà adottare entro il gennaio di ogni anno il Piano integrato di attività e organizzazione (PIAO), per:

- assicurare la qualità e la trasparenza dell'attività amministrativa e migliorare la qualità dei servizi ai cittadini e alle imprese;
- procedere alla costante e progressiva semplificazione dei processi, anche in materia di diritto di accesso.

Il PIAO, per quanto qui di interesse, assorbirà e sostituirà numerosi strumenti di pianificazione settoriale (DUP/PEG; il piano della performance; il Piano anticorruzione e della trasparenza; il piano organizzativo del lavoro agile; il Piano triennale del fabbisogno del personale; il Piano concretezza); per le amministrazioni che hanno fino a 50 dipendenti è prevista una forma semplificata di Piano.

Con D.P.R. 24.06.2022 n. 81 è stato approvato il Regolamento recante individuazione degli adempimenti relativi ai piani assorbiti dal Piano integrato di attività e organizzazione e con il Decreto di data 30.06.2022 il Ministro per la pubblica amministrazione, di concerto con il Ministro dell'economia e delle finanze, ha provveduto a definire il contenuto del PIAO adottando il relativo schema tipo.

La Regione autonoma Trentino-Alto Adige, sulla base delle competenze legislative riconosciute dallo Statuto speciale di autonomia, con la L.R. 20.12.2021 n. 7 ("*Legge regionale collegata alla legge regionale di stabilità 2022*") ha provveduto a recepire nell'ordinamento regionale, i principi - di semplificazione della pianificazione e dei procedimenti amministrativi nonché di miglioramento della qualità dei servizi resi dalla pubblica amministrazione ai cittadini e alle imprese - dettati dall'art. 6 del D.L. 09.06.2021 n. 80, assicurando un'applicazione graduale, sia in termini temporali che sostanziali, delle disposizioni in materia di PIAO.

In particolare l'art. 4 ("*Piano integrato di attività e organizzazione*") della L.R. 20.12.2021 n. 7, ha stabilito che la Regione e gli enti pubblici ad ordinamento regionale applichino gradualmente le disposizioni recate dall'art. 6 del D.L. 09.06.2021 n. 80, prevedendo per il 2022 la compilazione obbligatoria delle parti del PIAO relative alle lettere a) e d) del citato art. 6, vale a dire:

- gli obiettivi programmatici e strategici della performance, stabilendo il necessario collegamento tra la performance individuale ai risultati della performance organizzativa;
- gli strumenti e le fasi per giungere alla piena trasparenza dei risultati dell'attività e dell'organizzazione amministrativa nonché per raggiungere gli obiettivi in materia di contrasto alla corruzione secondo quanto previsto dalla normativa vigente in materia e in conformità agli indirizzi adottati da ANAC con il Piano nazionale anticorruzione.

Il Comune di Roverè della Luna con deliberazione n. 52 dd. 25.05.2023, esecutiva ai sensi di legge, ha provveduto ad approvare il Piano integrato di attività e organizzazione 2022 - 2024 (PIAO) ai sensi del D.L. n. 80/2021, convertito dalla L. 06.08.2021 n. 113, composto da tre sezioni:

- Sezione anagrafica;
- Sezione Valore pubblico, Performance e Anticorruzione;
- Sezione Monitoraggio

provvedendo alla trasmissione dello stesso al Dipartimento della Funzione Pubblica, attraverso il portale <https://piao.dfp.gov.it>, secondo le modalità dallo stesso definite nonché alla pubblicazione sul sito istituzionale.

Alla luce delle novità normative l'attuazione del Piano esecutivo di gestione per l'esercizio 2024 richiede nuovamente l'impegno di tutti gli operatori del Comune di Roverè della Luna, con il coinvolgimento di persone capaci di costruire un ambiente di lavoro integrato e disponibili a perseguire gli scopi ed i risultati orientati al bene comune ed all'interesse pubblico.

Si tratta pertanto di individuare assieme un possibile percorso ed una nuova cultura amministrativa che sia in grado di sostenere le persone nel processo di interiorizzazione di modalità di lavoro espresse in termini di capacità di ascolto, di disponibilità, di cura del particolare, di senso di appartenenza e di identificazione con l'ente e con le sue finalità. Occorre, dunque, creare un circuito virtuoso per far emergere e mettere a confronto approfondimenti, idee, commenti, fatti, casi pratici, proposte di prassi amministrativa. Per fare ciò serve la buona volontà di tutti e soprattutto la capacità dei Responsabili apicali di stimolare queste forze attive, perché tale provvedimento programmatico non resti un insieme teorico di indicatori contabili e di obiettivi gestionali ma diventi una piattaforma - pur incompleta e perfezionabile - per un proficuo confronto ed una fruttuosa collaborazione volta alla realizzazione del bene comune.

RIFERIMENTI NORMATIVI, FUNZIONE E CONTENUTI DEL PEG

Dal 1° gennaio 2016 anche gli enti locali trentini sono tenuti ad applicare il D.lgs. 23 giugno 2011 n. 118, con il quale è stato riformato il sistema contabile nazionale per rendere i bilanci delle amministrazioni omogenei, confrontabili ed aggregabili e disciplinato, in particolare nel principio contabile applicato della programmazione allegato n. 4/1, il ciclo della programmazione e della rendicontazione.

Tra l'altro, è stata prevista la sostituzione della relazione previsionale e programmatica, che veniva allegata al bilancio pluriennale, con il Documento Unico di Programmazione (DUP), documento che ora costituisce presupposto necessario a tutti i documenti di programmazione, disciplinato dall'articolo 170 del D.lgs. n. 267/2000 e dal principio 4/1 della programmazione, allegato al D.lgs. n. 118/2011.

La riforma contabile è stata recepita a livello locale con la legge provinciale 9 dicembre 2015 n. 18 "*Modificazione della legge provinciale di contabilità 1979 e altre disposizioni di adeguamento dell'ordinamento provinciale e degli enti locali al decreto legislativo 23 giugno 2011 n. 118 (Disposizioni in materia di armonizzazione dei sistemi contabili e degli schemi di bilancio delle regioni, degli enti locali e dei loro organismi, a norma degli artt. 1 e 2 della legge 5 maggio 2009 n. 42)*", che, in attuazione dell'art. 79 dello Statuto speciale, dispone che gli enti locali e i loro enti e organismi strumentali applicano le disposizioni in materia di armonizzazione dei sistemi contabili e degli schemi di bilancio contenute nel titolo I del D.Lgs. n. 118 del 2011, nonché i relativi allegati, con il posticipo di un anno nei termini previsti dal medesimo decreto.

Il sistema contabile introdotto con il D.Lgs. 118/2011 ed integrato dal D.Lgs. n. 126/2014, accanto alla ridefinizione di principi contabili innovativi, che assumono oggi rango di legge, ha previsto un generale potenziamento dell'attività di programmazione degli enti locali, che si sostanzia nella predisposizione di un unico fondamentale documento, propedeutico alla formulazione del bilancio previsionale, che unifica e riassume tutti i previgenti documenti di programmazione allegati al bilancio (relazione previsionale e programmatica, piano delle opere pubbliche, piano delle alienazioni, conto del personale, etc.).

A seguito dell'approvazione del bilancio, i Comuni sono tenuti ad approvare **il Piano esecutivo di gestione (PEG)**, disciplinato anzitutto dal D.Lgs. 18 agosto 2000 n. 267 (Testo unico delle leggi sull'ordinamento degli enti locali), applicabile anche nella Regione Trentino Alto Adige.

L'art. 169, D.Lgs. n. 267/2000 prevede che la Giunta comunale, **entro 20 giorni dall'approvazione del bilancio di previsione, delibera il Piano esecutivo di gestione (P.E.G.) in termini di competenza** e, con riferimento al primo esercizio, anche in termini di cassa. Il P.E.G. è riferito ai medesimi esercizi considerati nel bilancio, individua gli obiettivi della gestione ed affida gli stessi, unitamente alle dotazioni necessarie, ai responsabili dei servizi.

Il Bilancio di Previsione, il piano indicatori e la nota di aggiornamento al DUP 2024-2026 e la nota integrativa sono stati approvati con **deliberazione consiliare n. 34 di data 27/12/2023**

L'articolo 169 del D.Lgs. 18 agosto del 2000 n. 267 citato prevede che:

- il PEG sia riferito ai medesimi esercizi considerati nel bilancio, individua gli obiettivi della gestione ed affida gli stessi, unitamente alle dotazioni necessarie, ai responsabili dei servizi;

- al PEG è allegato il prospetto concernente la ripartizione delle tipologie in categorie e dei programmi in macroaggregati, secondo lo schema di cui all'allegato n. 8 al decreto legislativo 23 giugno 2011 n. 118, e successive modificazioni;
- nel PEG è contenuto il piano dettagliato degli obiettivi di cui all'art. 108, comma 1, del Testo unico.

Il Principio n. 9 ed il principio n. 10 dell'Allegato A/1 al D.Lgs. 118/2011 (*"Principio contabile applicato concernente la programmazione di bilancio"*), contengono specifiche disposizioni relative al PEG, descrivendone il contenuto e le funzioni, che di seguito brevemente si riportano.

Le ENTRATE sono ripartite, secondo le diverse tipologie, in categorie, capitoli ed eventualmente in articoli;

Le SPESE sono articolate in missioni, programmi, titoli, macroaggregati, capitoli ed eventualmente in articoli.

Con il PEG, si provvede anche ad attribuire ai titolari dei centri di responsabilità amministrativa le risorse necessarie al raggiungimento degli obiettivi assegnati. Per gli enti locali il PEG costituisce anche il fondamentale strumento di determinazione degli obiettivi di gestione e di affidamento degli stessi, unitamente alle dotazioni necessarie, ai responsabili dei programmi previsti nel bilancio, avendo pertanto, rilevanza organizzativa, in quanto distingue le responsabilità di indirizzo, gestione e controllo ad esso connesse. Esso, quale risultante di un processo iterativo e partecipato che coinvolge la Giunta e i responsabili dei Servizi dell'Ente, permette di declinare in maggior dettaglio la programmazione operativa contenuta nell'apposita Sezione del Documento Unico di Programmazione (DUP). Rappresenta, dunque, lo strumento attraverso il quale si guida la relazione tra organo esecutivo e responsabili dei servizi. Tale relazione è finalizzata alla definizione degli obiettivi di gestione, alla assegnazione delle risorse necessarie al loro raggiungimento e alla successiva valutazione. Può contenere dati di natura extracontabile ed ha **carattere autorizzatorio** in quanto definisce le linee guida espresse dagli amministratori rispetto all'attività di gestione dei responsabili dei servizi, e le previsioni finanziarie in esso contenute costituiscono limite agli impegni di spesa assunti dagli stessi. Costituisce inoltre un presupposto del controllo di gestione e un elemento portante dei sistemi di valutazione.

Il PEG assicura dunque un collegamento con:

- la struttura organizzativa dell'ente, tramite l'individuazione dei responsabili della realizzazione degli obiettivi di gestione;
- gli obiettivi di gestione, attraverso la definizione degli stessi e degli indicatori per il monitoraggio del loro raggiungimento;
- le entrate e le uscite del bilancio attraverso l'articolazione delle stesse al quarto livello del piano finanziario;
- le dotazioni di risorse umane e strumentali, mediante l'assegnazione del personale e delle risorse strumentali.

Nel PEG devono essere specificatamente individuati gli obiettivi esecutivi dei quali occorre dare rappresentazione in termini di processo e in termini di risultati attesi al fine di permettere:

- a. la puntuale programmazione operativa;
- b. l'efficace governo delle attività gestionali e dei relativi tempi di esecuzione;
- c. la chiara responsabilizzazione per i risultati effettivamente conseguiti.

Gli "obiettivi di gestione" costituiscono il risultato atteso verso il quale indirizzare le attività e coordinare le risorse nella gestione dei processi di erogazione di un determinato servizio. Le attività devono necessariamente essere poste in termini di obiettivo e contenere una precisa ed esplicita indicazione circa il risultato da raggiungere. A tal fine soccorre anche il DUP, nella cui parte operativa taluni obiettivi sono esplicitati, il PEG li riprende e dettaglia.

Le risorse finanziarie assegnate per ogni programma definito nella sezione Operativa del DUP sono destinate, insieme a quelle umane e materiali, ai singoli funzionari per la realizzazione degli specifici obiettivi di ciascun programma.

Relativamente alla valenza triennale del PEG, infine, si evidenzia che in ogni caso la definizione degli obiettivi comporta un collegamento con il periodo triennale considerato dal bilancio finanziario. In tale ambito, il PEG riflette anche la gestione dei residui attivi e passivi. In conclusione, il PEG consente pertanto un maggior collegamento tra la progettazione di bilancio, la responsabilità dei singoli e l'autorizzazione data ai funzionari per la gestione: dovrebbe conseguentemente essere inteso dagli operatori stessi come strumento che richiede - e consente - il cambiamento dei processi, degli strumenti e dell'organizzazione stessa, passando dal sistema basato sugli atti e sul mero rispetto delle regole ad un sistema che privilegia gli obiettivi ed i risultati.

Il sistema delle competenze

Il DUP individua, elenca e specifica le **spese** e gli **obiettivi** che l'Amministrazione, rispettivamente, intende mettere a disposizione e intende perseguire, distinti per **MISSIONI**, all'interno delle quali sono individuati i diversi **PROGRAMMI**, con le risorse finanziarie, umane e strumentali ad esso destinate.

La suddivisione in Missioni e Programmi è effettuata secondo la classificazione obbligatoria stabilita dall'Ordinamento contabile. Già in sede di approvazione del DUP, l'Amministrazione ha indicato per ogni programma, pur non nel dettaglio, le finalità che si vogliono raggiungere e gli specifici obiettivi operativi, collegati al responsabile politico e gestionale nonché gli impegni già assunti, la quota di fondo pluriennale e gli stanziamenti di cassa, rinviando al PEG per gli aspetti di dettaglio ed organizzativi.

Nella sezione operativa del DUP ciascun obiettivo strategico è declinato in obiettivi operativi definiti all'interno delle singole missioni come di seguito specificate:

Missione 01 – Servizi Istituzionali, generali e di gestione

"Amministrazione e funzionamento dei servizi generali, dei servizi statistici e informativi, delle attività per lo sviluppo dell'ente in una ottica di governance e partenariato e per la comunicazione istituzionale. Amministrazione, funzionamento e supporto agli organi esecutivi e legislativi. Amministrazione e funzionamento dei servizi di pianificazione economica in generale e delle attività per gli affari e i servizi finanziari e fiscali. Sviluppo e gestione delle politiche per il personale. Interventi che rientrano nell'ambito della politica regionale unitaria di carattere generale e di assistenza tecnica."

Missione 02 – Giustizia

"Amministrazione, funzionamento per il supporto tecnico, amministrativo e gestionale per gli acquisti, i servizi e le manutenzioni di competenza locale necessari al funzionamento e mantenimento degli Uffici giudiziari cittadini e delle case circondariali. Interventi che rientrano nell'ambito della politica regionale unitaria in materia di giustizia."

Missione 03 – Ordine pubblico e sicurezza

"Amministrazione e funzionamento delle attività collegate all'ordine pubblico e alla sicurezza a livello locale, alla polizia locale, commerciale e amministrativa. Sono incluse le attività di supporto alla programmazione, al coordinamento e al monitoraggio delle relative politiche. Sono comprese anche le attività in forma di collaborazione con altre forze di polizia presenti sul territorio. Interventi che rientrano nell'ambito della politica regionale unitaria in materia di ordine pubblico e sicurezza."

Missione 04 – Istruzione e diritto allo studio

"Amministrazione, funzionamento ed erogazione di istruzione di qualunque ordine e grado per l'obbligo formativo e dei servizi connessi (quali assistenza scolastica, trasporto e refezione), ivi inclusi gli interventi per l'edilizia scolastica e l'edilizia residenziale per il diritto allo studio. Sono incluse le attività di supporto alla programmazione, al coordinamento e al monitoraggio delle politiche per l'istruzione. Interventi che rientrano nell'ambito della politica regionale unitaria in materia di istruzione e diritto allo studio."

Missione 05 – Tutela e valorizzazione dei beni e delle attività culturali

"Amministrazione e funzionamento delle attività di tutela e sostegno, di ristrutturazione e manutenzione dei beni di interesse storico, artistico e culturale e del patrimonio archeologico e architettonico. Amministrazione, funzionamento ed erogazione di servizi culturali e di sostegno alle strutture e alle attività culturali non finalizzate al turismo. Sono incluse le attività di supporto alla programmazione, al coordinamento e al monitoraggio delle relative politiche. Interventi che rientrano nell'ambito della politica regionale unitaria in materia di tutela e valorizzazione dei beni e delle attività culturali."

Missione 06 – Politiche giovanili, sport e tempo libero

"Amministrazione e funzionamento di attività sportive, ricreative e per i giovani, incluse la fornitura di servizi sportivi e ricreativi, le misure di sostegno alle strutture per la pratica dello sport o per eventi sportivi e ricreativi e le misure di supporto alla programmazione, al coordinamento e al monitoraggio delle relative politiche. Interventi che rientrano nell'ambito della politica regionale unitaria in materia di politiche giovanili, per lo sport e il tempo libero."

Missione 07 – Turismo

"Amministrazione e funzionamento delle attività e dei servizi relativi al turismo e per la promozione e lo sviluppo del turismo sul territorio, ivi incluse le attività di supporto alla programmazione, al coordinamento e al monitoraggio delle relative politiche. Interventi che rientrano nell'ambito della politica regionale unitaria in materia di turismo."

Missione 08 – Assetto del territorio ed edilizia abitativa

"Amministrazione, funzionamento e fornitura dei servizi e delle attività relativi alla pianificazione e alla gestione del territorio e per la casa, ivi incluse le attività di supporto alla programmazione, al coordinamento e al monitoraggio delle relative politiche. Interventi che rientrano nell'ambito della politica regionale unitaria in materia di assetto del territorio e di edilizia abitativa."

Missione 09 – Sviluppo sostenibile e tutela del territorio e dell'ambiente

"Amministrazione e funzionamento delle attività e dei servizi connessi alla tutela dell'ambiente, del territorio, delle risorse naturali e delle biodiversità, di difesa del suolo e dall'inquinamento del suolo, dell'acqua e dell'aria. Amministrazione, funzionamento e fornitura dei servizi inerenti l'igiene ambientale, lo smaltimento dei rifiuti e la gestione del servizio idrico. Sono incluse le attività di supporto alla programmazione, al coordinamento e al monitoraggio delle relative politiche. Interventi che rientrano nell'ambito della politica regionale unitaria in materia di sviluppo sostenibile e tutela del territorio e dell'ambiente."

Missione 10 – Trasporti e diritto alla mobilità

"Amministrazione, funzionamento e regolamentazione delle attività inerenti la pianificazione, la gestione e l'erogazione di servizi relativi alla mobilità sul territorio. Sono incluse le attività di supporto alla programmazione, al coordinamento e al monitoraggio delle relative politiche. Interventi che rientrano nell'ambito della politica regionale unitaria in materia di trasporto e diritto alla mobilità."

Missione 11 – Soccorso civile

"Amministrazione e funzionamento delle attività relative agli interventi di protezione civile sul territorio, per la previsione, la prevenzione, il soccorso e il superamento delle emergenze e per fronteggiare le calamità naturali. Programmazione, coordinamento e monitoraggio degli interventi di soccorso civile sul territorio, ivi comprese anche le attività in forma di collaborazione con altre amministrazioni competenti in materia. Interventi che rientrano nell'ambito della politica regionale unitaria in materia di soccorso civile."

Missione 12 - Diritti sociali, politiche sociali e famiglia

"Amministrazione, funzionamento e fornitura dei servizi e delle attività in materia di protezione sociale a favore e a tutela dei diritti della famiglia, dei minori, degli anziani, dei disabili, dei soggetti a rischio di esclusione sociale, ivi incluse le misure di sostegno e sviluppo alla cooperazione e al terzo settore che operano in tale ambito. Sono incluse le attività di supporto alla programmazione, al coordinamento e al monitoraggio delle relative politiche. Interventi che rientrano nell'ambito della politica regionale unitaria in materia di diritti sociali e famiglia."

Missione 13 – Tutela della salute

"Amministrazione, funzionamento e fornitura dei servizi e delle attività per la prevenzione, la tutela e la cura della salute. Comprende l'edilizia sanitaria. Programmazione, coordinamento e monitoraggio delle politiche a tutela della salute sul territorio. Interventi che rientrano nell'ambito della politica regionale unitaria in materia di tutela della salute."

Missione 14 – Sviluppo economico e competitività

"Amministrazione e funzionamento delle attività per la promozione dello sviluppo e della competitività del sistema economico locale, ivi inclusi i servizi e gli interventi per lo sviluppo sul territorio delle attività produttive, del commercio, dell'artigianato, dell'industria e dei servizi di pubblica utilità. Attività di promozione e valorizzazione dei servizi per l'innovazione, la ricerca e lo sviluppo tecnologico del territorio. Sono incluse le attività di supporto alla programmazione, al coordinamento e al monitoraggio delle relative politiche. Interventi che rientrano nell'ambito della politica regionale unitaria in materia di sviluppo economico e competitività."

Missione 15 – Politiche per il lavoro e la formazione professionale

"Amministrazione e funzionamento delle attività di supporto: alle politiche attive di sostegno e promozione dell'occupazione e dell'inserimento nel mercato del lavoro; alle politiche passive del lavoro a tutela dal rischio di disoccupazione; alla promozione, sostegno e programmazione della rete dei servizi per il lavoro e per la formazione e l'orientamento professionale. Sono incluse le attività di supporto alla programmazione, al coordinamento e al monitoraggio delle relative politiche, anche per la realizzazione di programmi comunitari. Interventi che rientrano nell'ambito della politica regionale unitaria in materia di lavoro e formazione professionale."

Missione 16 – Agricoltura, politiche agroalimentari e pesca

"Amministrazione, funzionamento ed erogazione di servizi inerenti lo sviluppo sul territorio delle aree rurali, dei settori agricolo e agroindustriale, alimentare, forestale, zootecnico, della caccia, della pesca e dell'acquacoltura. Programmazione, coordinamento e monitoraggio delle relative politiche sul territorio anche in raccordo con la programmazione comunitaria e statale. Interventi che rientrano nell'ambito della politica regionale unitaria in materia di agricoltura, sistemi agroalimentari, caccia e pesca."

Missione 17 – Energia e diversificazione delle fonti energetiche

"Programmazione del sistema energetico e razionalizzazione delle reti energetiche nel territorio, nell'ambito del quadro normativo e istituzionale comunitario e statale. Attività per incentivare l'uso razionale dell'energia e l'utilizzo delle fonti rinnovabili. Programmazione e coordinamento per la razionalizzazione e lo sviluppo delle infrastrutture e delle reti energetiche sul territorio. Interventi che rientrano nell'ambito della politica regionale unitaria in materia di energia e diversificazione delle fonti energetiche."

Missione 18 – Relazioni con le altre autonomie territoriali e locali

"Erogazioni ad altre amministrazioni territoriali e locali per finanziamenti non riconducibili a specifiche missioni, per trasferimenti a fini perequativi, per interventi in attuazione del federalismo fiscale di cui alla legge delega n.42/2009. Comprende le concessioni di crediti a favore delle altre amministrazioni territoriali e locali non riconducibili a specifiche missioni. Interventi che rientrano nell'ambito della politica regionale unitaria per le relazioni con le altre autonomie territoriali."

Missione 19 – Relazioni internazionali

"Amministrazione e funzionamento delle attività per i rapporti e la partecipazione ad associazioni internazionali di regioni ed enti locali, per i programmi di promozione internazionale e per la cooperazione internazionale allo sviluppo. Interventi che rientrano nell'ambito della politica regionale di cooperazione territoriale transfrontaliera."

Missione 20 – Fondi e accantonamenti

"Accantonamenti a fondi di riserva per le spese obbligatorie e per le spese impreviste, a fondi speciali per leggi che si perfezionano successivamente all'approvazione del bilancio, al fondo crediti di dubbia esigibilità."

Missione 50 – Debito pubblico

"Pagamento delle quote interessi e delle quote capitale sui mutui e sui prestiti assunti dall'ente e relative spese accessorie. Comprende le anticipazioni straordinarie."

Missione 60 – Anticipazioni finanziarie

"Spese sostenute per la restituzione delle risorse finanziarie anticipate dall'Istituto di credito che svolge il servizio di tesoreria, per fare fronte a momentanee esigenze di liquidità."

Missione 99 – Servizi per conto terzi

"Spese effettuate per conto terzi. Partite di giro. Anticipazioni per il finanziamento del sistema sanitario nazionale."

All'interno delle diverse missioni saranno individuati:

- i funzionari responsabili dell'attività e degli obiettivi;
- gli obiettivi di gestione medesimi, affidati al funzionario responsabile;
- le dotazioni finanziarie (riferite alle previsioni di entrata ed agli stanziamenti di spesa del bilancio di previsione) assegnate al responsabile medesimo per il raggiungimento degli obiettivi;
- l'individuazione del personale (risorse umane) e degli strumenti messi a disposizione per il raggiungimento dell'obiettivo.

Conseguentemente, individuati i responsabili, essi saranno tenuti ad assumere gli atti necessari per dare esecuzione a quanto programmato ed in particolare a predisporre i necessari provvedimenti, dandovi

successivamente attuazione, anche incaricando altri funzionari operanti all'interno degli uffici secondo quanto prevedono le norme organizzative interne.

Considerato che a decorrere dal 1° gennaio 2017 trovano piena applicazione le norme in materia di armonizzazione contabile di cui al decreto legislativo 23 giugno 2011, n. 118, i responsabili dei Servizi, in sede di adozione di atti che prevedono impegni di spesa, devono conformarsi alle regole contabili uniformi definite nei principi contabili generali nonché, in particolare, al principio generale n. 16 della competenza finanziaria, in base al quale le obbligazioni attive e passive giuridicamente perfezionate trovano imputazione all'esercizio nel quale vengono a scadenza (diventano esigibili).

Il PEG prevede, a tal fine, doppie responsabilità:

- quella dei **Centri di responsabilità**, a livello apicale (Responsabili dei Servizi), che si possono definire come "centri finali", cui sono riferite le risorse e gli interventi e che sono autorizzati ad assumere impegni di spesa e le altre connesse determinazioni, che operano direttamente con il cittadino e che hanno responsabilità di risultato;
- quella dei **Centri di costo**, individuati sostanzialmente negli uffici/funzionari subordinati in linea gerarchica, i quali provvedono all'acquisizione dei fattori produttivi, svolgendo una funzione di supporto con responsabilità di istruttoria e di procedimento, con facoltà di rivolgersi ad altra unità organizzativa dell'ente che svolge funzione di supporto.

A ciò consegue una differenziazione tra la mera responsabilità di procedimento e la responsabilità di risultato: la prima richiede solo la corretta gestione dello stesso in termini di tempestività, regolarità ed economicità, mentre la responsabilità di risultato attiene al servizio come centro di costo e riguarda l'utilizzo dei fattori produttivi ed il risultato, appunto, che si è riusciti a raggiungere.

Il PEG ha dunque la funzione di autorizzare e considerare la spesa in maniera più analitica e vincolante del bilancio di previsione e collegare gli obiettivi e le dotazioni ai Responsabili: è quindi uno strumento di responsabilizzazione ed è la base per il sistema del controllo di gestione e per le attività di valutazione delle posizioni organizzative e delle funzioni direttive individuate all'interno della struttura organizzativa.

Gli obiettivi gestionali individuati contengono i risultati che ci si propone di raggiungere creando i presupposti per la misurazione e valutazione dei medesimi. L'analisi dei risultati di gestione previsti nel PEG ha lo scopo di:

- Misurare le prestazioni dei dipendenti in termini di raggiungimento dei risultati rispetto a compiti, attività e obiettivi gestionali specifici assegnati;
- Valutare i comportamenti organizzativi e professionali tenuti, nonché le competenze dimostrate, anche in base a parametri di valutazione determinati;
- Misurare il rendimento collettivo della struttura organizzativa o gruppo di lavoro.

Dal conseguimento dei risultati deve scaturire un concreto vantaggio e utilità per l'Amministrazione comunale e la collettività amministrata, cui è correlata l'erogazione economica di incentivi ed indennità accessorie al personale dipendente

Preme in proposito richiamare l'art. 5 "Contenuto dello statuto" del Codice degli Enti Locali della Regione Autonoma Trentino-Alto Adige, approvato con Legge regionale 3 maggio 2018, n. 2 e ss.mm., che testualmente prevede: "1. *Lo statuto stabilisce le norme fondamentali dell'organizzazione dell'ente e in particolare specifica le attribuzioni degli organi e definisce la forma di gestione amministrativa nel rispetto del principio di separazione fra funzioni di direzione politica e funzioni di direzione amministrativa.* 2. *Nei comuni privi di figure dirigenziali, oltre al segretario comunale, lo statuto può prevedere disposizioni che, anche rinviando a norme regolamentari di carattere organizzativo, attribuiscono al sindaco, agli assessori o all'organo esecutivo il potere di adottare atti anche di natura tecnico-gestionale. Sono in ogni caso riservate al sindaco le funzioni di natura gestionale a esso attribuite dalla vigente legislazione, con facoltà dello stesso di delegarle agli assessori, ai dirigenti o ai responsabili dei servizi individuati secondo il regolamento di organizzazione.*omissis".

A tale riguardo si richiamano i seguenti articoli dello Statuto comunale, approvato con delibera del Consiglio comunale n. 3 dd. 17.02.1994, in seguito modificato con deliberazione consiliare n. 22 dd. 17.05.1994, con deliberazione consiliare n. 30 dd. 23.06.1994, con deliberazione consiliare n. 19 dd. 12.04.1995, con deliberazione consiliare n. 30 dd. 28.12.2006, con deliberazione consiliare n. 24 dd. 22.09.2014 e con deliberazione consiliare n. 10 dd. 29.02.2016, che testualmente prevedono:

ORGANIZZAZIONE AMMINISTRATIVA

ART. 26 - PRINCIPI

- 1. L'ordinamento degli uffici si ispira a principi di efficienza organizzativa, di decentramento organizzativo, gestionale e operativo, nonché di economicità di gestione e di responsabilità personale, allo scopo di conseguire la massima efficacia nei risultati e la ottimizzazione dei servizi resi alla Comunità.*
- 2. L'organizzazione ed il funzionamento delle strutture devono rispondere ad esigenze di trasparenza, di partecipazione e di agevole accesso dei cittadini all'informazione e agli atti del Comune.*
- 3. L'assetto organizzativo si informa ai criteri della gestione per obiettivi, del collegamento fra flussi informativi e responsabilità decisionali, della corresponsabilizzazione di tutto il personale per il perseguimento degli obiettivi, della verifica dei risultati conseguiti, dell'incentivazione collegata agli obiettivi raggiunti ed alla crescita della qualificazione professionale.*

ART. 27 – FORMA DI GESTIONE AMMINISTRATIVA

- 1. Fatto salvo quanto previsto dai commi 3 e 4 del presente articolo, al Segretario comunale spetta la gestione finanziaria, tecnica ed amministrativa del Comune, compresa l'adozione degli atti che impegnino l'Amministrazione verso l'esterno, mediante autonomi poteri di spesa, di organizzazione delle risorse umane, strumentali e di controllo.*
- 2. Fatto salvo quanto previsto dai commi 3 e 4 del presente articolo, il Segretario è responsabile del risultato dell'attività svolta dal Comune, della realizzazione dei programmi e dei progetti affidati in relazione agli obiettivi, dei rendimenti e dei risultati della gestione finanziaria, tecnica ed amministrativa, incluse le decisioni organizzative e di gestione funzionale del personale.*
- 3. Alcune delle funzioni di cui al comma 1, possono essere attribuite, nei limiti stabiliti dalla legge, a dipendenti, che assumono la responsabilità di cui al comma 2 in relazione alle specifiche competenze conferite.*
- 4. Gli articoli 30 e 31 del presente Statuto, attribuiscono alcuni degli atti connessi all'esercizio delle funzioni di cui al comma 1 alla competenza ed alla responsabilità rispettivamente del Sindaco e della Giunta.*

ART. 28 – ORGANIZZAZIONE

- 1. Il Comune, con regolamento, definisce l'articolazione della propria struttura organizzativa.*
- 2. La Giunta comunale, sulla base dell'articolazione organizzativa del Comune:*
 - a) attribuisce le funzioni di cui all'articolo 34 comma 3;*
 - b) individua la competenza all'adozione degli atti inerenti alle funzioni di cui all'articolo 31 commi 2 e 3;*
 - c) individua le responsabilità ed i poteri in ordine all'attività istruttoria e ad ogni altro adempimento procedimentale;*
 - d) chiarisce i limiti alla delega delle competenze di cui alle lettere a), b) e c) del presente comma.*
- 3. Il Sindaco nomina i preposti alle strutture organizzative dell'Ente, cui competono le funzioni di cui al comma 2 lettera a) e per quanto non di competenza del Segretario, l'adozione degli atti di cui al comma 2 lettera b) ed i poteri e le responsabilità di cui al comma 2 lettera c).*
- 4. La Giunta, con gli strumenti di programmazione, assegna obiettivi al Segretario comunale ed ai preposti alle strutture organizzative cui siano attribuite funzioni e atti di gestione, unitamente alle risorse finanziarie, umane e strumentali necessarie per il rispettivo conseguimento.*

ART. 29 - ATTI DI NATURA TECNICO GESTIONALE DI COMPETENZA DEL SINDACO

- 1. Il Sindaco adotta gli atti di natura tecnico gestionale ad esso espressamente rimessi dalla legislazione vigente.*
- 2. Al Sindaco è inoltre attribuita la competenza a:*
 - a) rilasciare le autorizzazioni;*
 - b) adottare le ordinanze;*
 - c) stipulare gli accordi ed i contratti;*
 - d) adottare gli ordini di servizio nei confronti del Segretario comunale;*
 - e) adottare gli ulteriori atti di natura tecnico gestionale ad esso espressamente riservati dai regolamenti.*
- 3. Gli atti di cui al comma 1 e di cui al comma 2 lettere a), b), c) ed e) attribuiti al Sindaco in qualità di capo dell'Amministrazione, possono essere delegati ad Assessori o soggetti contrattualmente qualificati, mediante apposito atto specificante la durata ed i limiti della delega.*
- 4. Il Sindaco e/o gli Assessori, nell'adozione degli atti di natura tecnico gestionale di cui al presente articolo, si avvalgono della collaborazione del Segretario comunale e degli Uffici, che rilasciano i pareri ad essi richiesti e garantiscono comunque l'efficace ed efficiente svolgimento del procedimento, sino all'emanazione dell'atto conclusivo.*

ART. 30 ATTI DI NATURA TECNICO GESTIONALE DI COMPETENZA DELLA GIUNTA

- 1. La Giunta comunale, ove non diversamente disposto e fatto salvo quanto già previsto dall'art. 16:*
 - a) gestisce il fondo spese di rappresentanza;*
 - b) delibera i ricorsi e gli appelli del Comune, nonché la rispettiva costituzione nell'ambito di giudizi promossi da terzi;*
 - c) fatte salve le competenze attribuite al Consiglio, approva i progetti di opere pubbliche, le relative varianti e le perizie per i lavori di somma urgenza;*
 - d) affida gli incarichi professionali e le collaborazioni esterne;*
 - e) concede i sussidi o i contributi comunque denominati;*
 - f) fatte salve le competenze attribuite al Consiglio, concede a terzi l'uso di beni e la gestione dei servizi;*
 - g) definisce i criteri per l'individuazione del contraente, ove per espresse disposizioni di legge si possa procedere prescindendo da confronti comunque denominati o, in caso contrario, definisce i criteri per l'individuazione dei soggetti da invitare ai confronti;*
 - h) nomina le commissioni giudicatrici di gara o di concorso;*
 - i) adotta gli ulteriori atti di natura tecnico gestionale ad essa espressamente riservati dai regolamenti.*
- 2. La Giunta comunale, con propria deliberazione, può delegare le competenze di cui al comma 1 al Segretario comunale o a soggetti preposti ad una struttura organizzativa del Comune.*

3. Alla Giunta, nell'adozione degli atti di natura tecnico gestionale di cui al comma 1, è assicurata la collaborazione del Segretario comunale e degli Uffici, che esprimono i pareri ad essi rimessi dall'ordinamento vigente sulle proposte di deliberazione e garantiscono comunque l'efficace ed efficiente svolgimento del procedimento, sino all'emanazione dell'atto conclusivo.

ART. 31 – IL SEGRETARIO COMUNALE

1. Il Segretario comunale attua le direttive ed adempie ai compiti affidatigli dal Sindaco, dal quale dipende funzionalmente.
2. Il Segretario comunale è il funzionario più elevato in grado del Comune, è capo del personale ed ha funzione di direzione, di sintesi e di raccordo della struttura burocratica con gli organi di governo.
3. Il Segretario comunale, oltre alle funzioni di cui all'articolo 31 commi 2 e 3:
 - a) partecipa alle riunioni del Consiglio comunale e della Giunta comunale e ne redige i verbali apponendovi la propria firma;
 - b) coordina le strutture organizzative del Comune, cura l'attuazione dei provvedimenti e provvede per la loro pubblicazione ed ai relativi atti esecutivi;
 - c) presta alle strutture organizzative consulenza giuridica, ne coordina l'attività e in assenza di disposizioni regolamentari al riguardo, dirime eventuali conflitti di competenza;
 - d) in assenza di disposizioni è responsabile dell'istruttoria di tutti gli atti rimessi alla competenza del Comune, fatta salva la possibilità di attribuire ad altri soggetti le responsabilità di alcune tipologie di procedimento;
 - e) roga i contratti nei quali l'Ente è parte e autentica le sottoscrizioni nelle scritture private e negli atti unilaterali nell'interesse del Comune;
 - f) esercita ogni altra attribuzione affidatagli dalla legge, dallo Statuto e dai regolamenti vigenti.
4. Con Regolamento sono disciplinati i rapporti di coordinamento tra il Segretario ed i preposti alle strutture organizzative, distinguendone le responsabilità e salvaguardando la reciproca professionalità.

STRUTTURA ORGANIZZATIVA DEL COMUNE DI ROVERE' DELLA LUNA.

L'organigramma della Pianta organica individua un disegno organizzativo che attua i seguenti principi generali:

❖ Articolazione per strutture complesse costituite da:

- **Area Segreteria - Servizi Generali - Servizi alla persona:** Responsabile il Segretario Comunale
 - Ufficio Segreteria e commercio
 - Ufficio Personale
 - Ufficio Demografico - Le attività di competenza del settore demografico sono incluse nella Segreteria/Servizi Generali a seguito della cessazione per pensionamento del Responsabile del Servizio e fino all'individuazione di un nuovo incaricato.
- **Servizio finanziario e Servizio tributi**, per la gestione delle funzioni finanziarie e tributarie dell'Ente: Responsabile Collaboratore contabile - C evoluto.
- **Servizio Tecnico**, per la gestione del territorio e del patrimonio comunale: Responsabile collaboratore tecnico - C evoluto.

❖ **Articolazione di ogni singola struttura in Servizi operativi** omogenei, organici e dotati di competenze tecniche specifiche, orientabili alla realizzazione di specifici progetti/obiettivo.

❖ **Individuazione di un modello organizzativo per gruppi di lavoro**, costruito in modo da consentire ad ognuno di conoscere non solo i propri compiti ma anche gli obiettivi che insieme si deve raggiungere.

❖ **Realizzazione concreta del principio della separazione** dell'attività di gestione dell'Ente, affidata al Segretario comunale e ai Responsabili dei Servizi, dall'attività di programmazione e di controllo spettante agli amministratori.

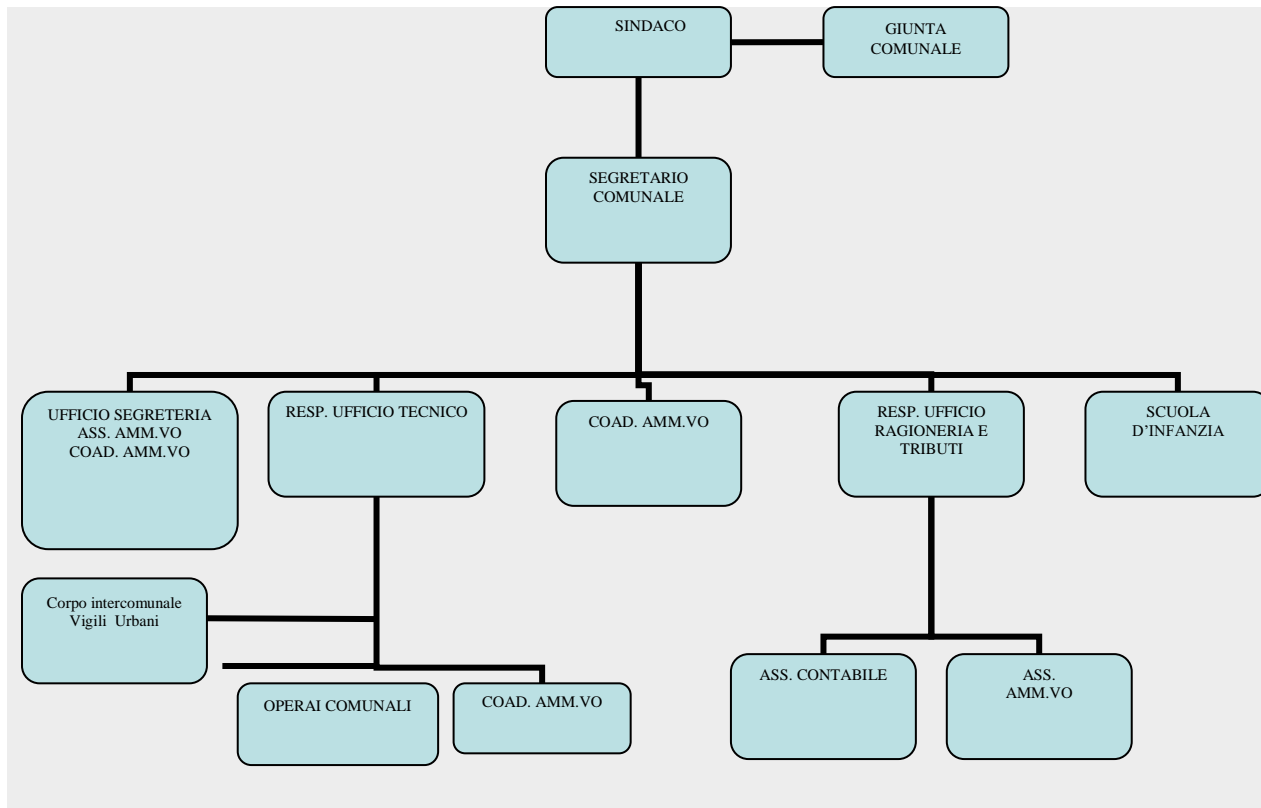

Ai sensi del citato articolo 4 comma 1 della L.R. n. 1/1993, è stata conferita la delega delle funzioni amministrative e gestionali ai responsabili dei Servizi del Comune di Roverè della Luna con i seguenti decreti:

- decreto del Sindaco dd. 01.03.2021 prot. 1496 con il quale è stato nominato il geom. Giovanni Battista Maestri Responsabile dell'Ufficio Tecnico Comunale, attribuendogli tutte le competenze previste dalle Leggi, dallo Statuto Comunale e l'assunzione degli atti specificati nel Piano Esecutivo di Gestione del Comune di Roverè della Luna, nonché le competenze attribuite dall'Amministrazione Comunale, con **tutti i poteri di firma inerenti a detta nomina**.
- decreto del Sindaco dd. 01.03.2021 prot. 1491 con il quale è stato nominato il rag. Danilo Avi Responsabile del Servizio Finanziario e Tributi del Comune di Roverè della Luna, attribuendogli tutte le competenze previste dalle Leggi, dallo Statuto Comunale e l'assunzione degli atti specificati nel Piano Esecutivo di Gestione del Comune di Roverè della Luna, nonché le competenze attribuite dall'Amministrazione Comunale, con **tutti i poteri di firma inerenti a detta nomina**.

Norme comuni

Spettano ai responsabili dei servizi in generale:

- l'espressione del parere di regolarità tecnico-amministrativa sulle proposte di deliberazione del Consiglio e della Giunta inerenti la materia di propria competenza;
- la responsabilità di procedimenti rientranti nelle proprie attribuzioni, ai sensi art. 6 L.P. 30.11.1992 n. 23 e ss.mm.;
- l'adozione dei provvedimenti di competenza nelle materie attribuite;
- la supervisione e il controllo dell'attività dei dipendenti che operano all'interno del servizio;
- l'assunzione degli atti necessari a dare esecuzione alle deliberazioni della Giunta e del Consiglio inerenti la gestione di materia di competenza, anche incaricando altre figure operanti all'interno del medesimo ufficio.

I Responsabili di servizio assumono determinazioni o ordinativi e provvedono alla liquidazione delle spese di competenza. Nelle materie di loro competenza, inoltre, rilasciano attestazioni, certificazioni, comunicazioni, diffide, verbali, autenticazioni, legalizzazioni ed ogni altro atto costituente manifestazione di giudizio e di conoscenza. I Responsabili di servizio sono tenuti, prima di dare corso a spese per interventi (lavori, acquisti, forniture) non contemplati negli atti programmatici o comunque in provvedimenti approvati o previsti solo in

modo generico, a segnalare preventivamente la necessità dell'intervento stesso alla Giunta (o all'Assessore competente) ed attendere indicazioni per l'attivazione o la prosecuzione della procedura di spesa.

Disciplina delle determinazioni

Gli atti di determinazione sono adottati dai Responsabili di servizi nell'ambito delle specifiche attribuzioni assegnate; ai sensi dell'art. 126 della L.R. 3 maggio 2018 n. 2 che approva il Codice degli enti locali della Regione autonoma Trentino Alto Adige sono espressione di autonomi poteri di gestione finanziaria, tecnica ed amministrativa e impegnano l'amministrazione verso l'esterno. Nella redazione delle determinazioni devono essere seguiti i seguenti criteri desunti dai principi generali che regolano l'azione amministrativa e la formazione dei provvedimenti, nonché dal Regolamento di contabilità approvato; in particolare:

- i responsabili dei servizi verificano che le determinazioni non siano in contrasto con le norme di legge e con quelle dello Statuto e dei regolamenti vigenti, oltre che con le eventuali deliberazioni dalle quali traggono origine;
- in ogni atto devono essere indicati il termine e l'autorità cui è possibile ricorrere, ai sensi e per gli effetti di cui alla L.P. 30.11.1992 n. 23 e s.m.;
- il responsabile del servizio deve comunicare al terzo interessato l'impegno della spesa e la copertura finanziaria contestualmente all'ordinazione della prestazione;
- le determinazioni di impegno di spesa devono indicare la somma da pagare, il soggetto creditore, la ragione del debito, nonché l'imputazione a bilancio; le stesse devono essere trasmesse al Servizio Finanziario entro tre giorni dall'adozione e diventano esecutiva con l'apposizione del visto di regolarità contabile da parte del responsabile del Servizio Finanziario;
- relativamente alla determinazione a contrarre i responsabili dei servizi dovranno attenersi al rispetto di tutte le disposizioni legislative e regolamentari vigenti.
- le determinazioni vengono trasmesse all'Ufficio Segreteria per la pubblicazione all'Albo telematico comunale e da comunicare ai capigruppo consiliari;
- l'elenco delle determinazioni assunte viene comunicato a cura dell'Ufficio Segreteria, ai capigruppo consiliari per l'esercizio del diritto di accesso ai fini dell'espletamento del mandato elettivo.
- gli originali delle determinazioni vengono raccolti e fascicolati presso la segreteria comunale;
- le opposizioni presentate all'Ente avverso alle determinazioni hanno valore di semplice esposto.

Controlli

In proposito si evidenzia che la L.R. 15.12.2015 n. 31 ha provveduto ad adeguare l'ordinamento dei Comuni della Regione Autonoma Trentino – Alto Adige alle disposizioni in materia di controlli interni introdotte nel Testo Unico degli enti locali (D. Lgs. 18.08.2000 n. 267) dal D.L. 10.10.2012 n. 174, convertito con modificazioni dall'art. 1, comma 1, della L. 07.12.2012 n. 213.

Nello specifico l'art. 56 bis ("*Controlli interni*") della L.R. 04.01.1993 n. 1, introdotto dall'art. 1 della L.R. 15.12.2015 n. 31, prevede, ai commi 2 e 3, l'attribuzione al Segretario del compito di effettuare il controllo successivo di regolarità amministrativa nei confronti di determinazioni di impegno di spesa scelte secondo una rilevazione casuale effettuata con motivate tecniche di campionamento.

Con deliberazione n. 31 d.d. 22.12.2016, il Consiglio Comunale di Roverè della Luna ha approvato il Regolamento comunale per la disciplina dei controlli interni, il cui art. 6 prevede e disciplina il controllo successivo di regolarità amministrativa.

Costituiscono principi generali sui quali si basa l'attività di controllo interno i canoni di legalità, di rispondenza al pubblico interesse e di efficienza; in particolare, di tali canoni costituiscono espressione i seguenti obblighi da osservarsi da parte dei soggetti che operano nell'amministrazione o per conto della stessa:

- a) di uniformare l'attività al rispetto della legge, delle disposizioni statutarie e regolamentari, allo scopo di assicurare la legittimità, la correttezza e la regolarità dell'azione dell'Ente nell'adozione degli atti e provvedimenti amministrativi, nei contratti e nell'attività di diritto privato;
- b) di assicurare che l'attività sia efficacemente diretta al conseguimento degli obiettivi e dei risultati attesi;
- c) di utilizzare strumenti telematici per l'effettuazione di ogni forma di comunicazione, salvo che tale utilizzo non sia possibile per circostanze obiettive;
- d) di assicurare la trasparenza, l'accesso civico e l'accesso ai documenti come stabilito dalla vigente normativa, fermi restando i limiti e i divieti di divulgazione e le cautele da adottare nei casi contemplati;
- e) di rispettare i tempi del procedimento amministrativo.

Tenuto conto della dimensione del Comune di Roverè della Luna e dell'opportunità di rendere organico il sistema dei controlli con le innovazioni introdotte nell'ordinamento finanziario e contabile dalla normativa applicabile agli

Enti locali nella provincia di Trento sull'armonizzazione contabile, il regolamento approvato dal Consiglio Comunale disciplina:

- il controllo antecedente di regolarità amministrativa su tutte le deliberazioni del consiglio e della giunta comunale che non sia mero atto di indirizzo come stabilito dal successivo articolo 3 e sugli atti di organi monocratici nei casi previsti dal successivo articolo 4, da effettuarsi con il parere sulla regolarità tecnica e quello contabile da effettuarsi con il parere sulla regolarità contabile;
- il controllo successivo di regolarità amministrativa;
- il controllo sugli equilibri finanziari;
- il controllo di gestione;
- la misurazione delle prestazioni;
- il controllo sulle società controllate e partecipate.

Il sistema dei controlli è disciplinato sulla base del principio di separazione tra funzioni di indirizzo e compiti di gestione e organizzato con il segretario comunale e i responsabili delle strutture, nonché, secondo quanto eventualmente previsto da specifica convenzione redatta ai sensi dell'art. 3 della legge regionale 25 maggio 2012, n. 2, mediante uffici unici o (se previsto dallo Statuto comunale) con il supporto del Consorzio dei Comuni Trentini.

Annualmente il Segretario Comunale provvede, secondo le indicazioni date dalla Giunta Comunale all'estrazione a campione, secondo una selezione casuale, dei provvedimenti del Comune di Roverè della Luna da sottoporre a controllo successivo di regolarità amministrativa nella percentuale predeterminata

Il sistema dei controlli interni costituisce dunque un fondamentale strumento di attuazione dei principi di buon andamento ed imparzialità della amministrazione di cui all'art. 97 della Costituzione.

Disciplina dei contratti

Nelle procedure inerenti l'appalto dei lavori pubblici occorre fare riferimento per gli appalti avvisti dal 01.07.2023 e dal 15.09.2023 rispettivamente alle disposizioni del D. Lgs. 31 marzo 2023, n. 36 Codice dei contratti pubblici in attuazione ed alle disposizioni della L.P. 10 settembre 1993, n. 26 e della alla L.P. 9 marzo 2016 n. 2, come modificate dalla L.P. 8 agosto 2023, n. 9 di attuazione del citato D. Lgs. 36/2023 e per gli appalti avviati prima del 01.07.2023 e del 15.09.2023 alle disposizioni della L.P. 10.09.1993 n. 26 e ss.mm., al regolamento di esecuzione approvato con D.P.P. 11.05.2012 n. 09.84/Leg, alla L.P. 9 marzo 2016 n. 2 e ss.mm. e relativo regolamento di attuazione approvato con D.P.P. 21.10.2016 n. 16-50, ed al Codice dei contratti di cui al D.lgs. 18.04.2016 n. 50 e ss.mm. nonché alle altre disposizioni legislative e regolamentari vigenti applicabili ed alle linee guida impartite dall'Autorità Nazionale Anticorruzione (ANAC).

Nei contratti di acquisizione di beni e servizi occorre fare riferimento alle disposizioni contenute nel D. Lgs. 31 marzo 2023, n. 36 e della L.P. 19.07.1990 n. 23 e ss.mm. e relativo Regolamento di attuazione, nella L.P. 9 marzo 2016 n. 2 e ss.mm., come modificate rispettivamente dalla L.P. 26 maggio 2023, n. 4 e della L.P. 8 agosto 2023, n. 9.

Attualmente quadro normativo in materia di appalti di lavori, servizi e forniture risulta essere di complessa applicazione, pertanto è estremamente difficile indicare un quadro normativo completo al quale fare riferimento; dovrà essere pertanto compito dei Responsabili dei Servizi Comunali, per quanto di competenza, mantenere un costante aggiornamento sull'applicazione dell'effettiva normativa da applicare: diretta applicazione del D. Lgs. 31 marzo 2023, n. 36 e/o

Si ricorda che l'art. 50 del D.Lgs 36/2023 (che trova immediata applicazione nella Provincia di Trento) stabilisce le procedure per l'affidamento delle attività di esecuzione di lavori, servizi e forniture, nonché dei servizi di ingegneria e architettura, inclusa l'attività di progettazione, di importo inferiore alle soglie di rilevanza europea, prevedendo l'**affidamento diretto**, anche senza consultazione di più operatori economici, per:

- lavori di importo inferiore a 150.000 euro
- servizi e forniture, ivi compresi i servizi di ingegneria e architettura e l'attività di progettazione, di importo inferiore a 140.000 euro.

Ai sensi dell'art. 49 dello stesso D.Lgs 36/2023 in applicazione del principio della rotazione è vietato l'affidamento o l'aggiudicazione di un appalto al contraente uscente nei casi in cui due consecutivi affidamenti abbiano a

oggetto una commessa rientrante nello stesso settore merceologico, oppure nella stessa categoria di opere, oppure nello stesso settore di servizi.

La stipulazione dei contratti è preceduta dal provvedimento a contrarre che deve contenere i seguenti elementi essenziali e quanto espressamente stabilito dalla legge in relazione a ciascun tipo di procedura di aggiudicazione adottata:

- l'oggetto e la finalità del contratto;
- la durata o il termine di adempimento;
- il prezzo a base di gara;
- le sanzioni per l'inadempimento;
- le modalità e le condizioni (eventualmente contenuti, in tutto o in parte, in un capitolato speciale di appalto);
- il sistema di aggiudicazione;
- il richiamo al rispetto degli obblighi di legge in materia.

Inoltre, in relazione al servizio prestato: - la ditta incaricata dovrà impegnarsi ad osservare e a far osservare ai propri dipendenti e/o collaboratori a qualsiasi titolo, gli obblighi di condotta previsti dal Codice di comportamento dei dipendenti del Comune di Roverè della Luna, approvato con deliberazione Giunta comunale n. 159 del 20.12.2022 (pubblicato sul sito web del Comune – sezione Amministrazione trasparente), per quanto compatibili con il ruolo e l'attività svolta.

La violazione degli obblighi di comportamento potrà essere causa della risoluzione del contratto.

In ottemperanza agli obblighi di motivazione del provvedimento amministrativo sanciti dalla legge 7 agosto 1990 n. 241 e al fine di assicurare la massima trasparenza, la stazione appaltante motiva adeguatamente in merito alla scelta dell'affidatario, dando dettagliatamente conto del possesso da parte dell'operatore economico selezionato dei requisiti richiesti nella determina a contrarre o nell'atto ad essa equivalente, della rispondenza di quanto offerto all'interesse pubblico che la stazione appaltante deve soddisfare, di eventuali caratteristiche migliorative offerte dall'affidatario, della congruità del prezzo in rapporto alla qualità della prestazione, nonché del rispetto del principio di rotazione.

L'onere motivazionale relativo all'economicità dell'affidamento e al rispetto dei principi di concorrenza può essere soddisfatto mediante la valutazione comparativa dei preventivi di spesa forniti da due o più operatori economici. Si vedano, al riguardo, le Linee guida dell'ANAC (Linee Guida n. 4 approvate con delibera n. 1097 del 26 ottobre 2016).

Relativamente ai lavori, si richiama l'articolo 52 della L.P. n. 26/1993 – lavori in economia il cui testo è stato sostanzialmente confermato con le modifiche della L.P. 8 agosto 2023, n. 9. e l'articolo 178 del Regolamento di esecuzione (D.P.P. 11 maggio 2012 n. 9-84/Leg come da ultimo modificato con il D.P.P. n. 13-88/Leg. di data 21 settembre 2018), che stabiliscono le modalità ed i criteri per la scelta delle imprese da invitare. Al fine di assicurare il rispetto dei principi di cui all'art. 49 del D.lgs. n. 36/2023 e delle regole di concorrenza, la stazione appaltante acquisisce informazioni, dati, documenti volti a identificare le soluzioni presenti sul mercato per soddisfare i propri fabbisogni e la platea dei potenziali affidatari.

Il fatto dunque che il corrispettivo del contratto sia inferiore alle soglie per l'affidamento diretto non giustifica di per sé il ricorso a detta modalità, è comunque sempre consigliabile almeno un sondaggio informale.

Le Linee Guida dell'ANAC (n. 4 del 26 ottobre 2016) consigliano infatti di acquisire almeno due preventivi, al fine di effettuare una comparazione tra le offerte pervenute. In tali casi, comunque è consentito adottare il provvedimento a contrattare (ordinativo o determina) contenente direttamente il nominativo del contraente, a seguito dell'istruttoria suddetta. Il provvedimento dovrà contenere oltre all'importo del contratto e l'impegno di spesa, in relazione al cronoprogramma le ragioni della scelta e il possesso dei requisiti di carattere generale.

Nei casi ordinari, invece, la procedura prende avvio con la determina a contrarre, o con atto a essa equivalente secondo l'ordinamento della stazione appaltante, la quale dovrà contenere – in applicazione dei principi di imparzialità, parità di trattamento, trasparenza - l'indicazione dell'interesse pubblico che si intende soddisfare, le caratteristiche delle opere, dei beni, dei servizi che si intendono acquistare, l'importo massimo stimato dell'affidamento e la relativa copertura contabile, la procedura che si intende seguire con una sintetica indicazione delle ragioni, i criteri per la selezione degli operatori economici e delle offerte nonché le principali condizioni contrattuali.

Manifestazioni di interesse: è consigliato, inoltre, ricorrere alla pubblicazione preventiva di un avviso che richieda l'invio da parte degli operatori di manifestazioni di interesse, almeno per appalti di certa rilevanza, salvo

deroghe motivate e fermo restando che l'avviso può essere pubblicato anche per importi inferiori, compatibilmente con le esigenze di semplificazione e celerità.

Le Linee guida ANAC, infatti, evidenziano che la rotazione può non essere applicata laddove l'affidamento avvenga tramite procedure ordinarie o comunque aperte al mercato, nelle quali la stazione appaltante, in virtù di regole prestabilite anche dalla stessa (nel caso di indagini di mercato o consultazione di elenchi) non operi alcuna limitazione in ordine al numero di operatori economici selezionati.

La forma di contratto da stipulare deve essere definita nella determinazione a contrattare tra le seguenti:

- contratto in forma pubblica amministrativa o scrittura privata autenticata laddove richiesto dalle leggi vigenti in materia;
- scrittura privata, per contratti di importo superiore ad euro 150.000,00, salvo quanto previsto da specifiche leggi di settore;
- corrispondenza secondo l'uso del commercio, in caso di procedura negoziata oppure per gli affidamenti diretti (art. 18, comma 1, del Codice dei contratti – D.lgs. 36/2023), fatta salva la facoltà di sottoscrizione per accettazione della delibera o determinazione dirigenziale ovvero di stipulazione di formale contratto laddove ritenuto necessario per tipologia e caratteristiche dell'atto per importi fino ad euro 30.000,00

Gli importi sopra indicati devono ritenersi IVA esclusa.

Si intendono conclusi nella forma della scrittura privata (che può consistere anche nello scambio dei documenti di offerta ed accettazione sottoscritti con firma digitale dal fornitore e dal soggetto aggiudicatore), i contratti relativi ad acquisti effettuati sui mercati elettronici della pubblica amministrazione. Per i contratti aventi ad oggetto trasferimenti di diritti reali (compravendite, permuta, diritti di superficie, ecc.) provvederà principalmente il segretario comunale nella forma pubblica amministrativa ai sensi dell' art. 137 del Codice degli Enti Locali della Regione Autonoma Trentino Alto Adige approvato con L.R. 3 maggio 2018, n. 2 o in caso di impossibilità del segretario e/o per atti particolarmente complessi ci si potrà avvalere del supporto di notaio appositamente individuato. I contratti pubblici relativi a lavori, servizi e forniture (sia in forma pubblica amministrativa che in forma di scrittura privata) sono stipulati, a pena di nullità, in modalità elettronica (art. 1, D.lgs. 36/2023). Gli accordi conclusi fra le amministrazioni pubbliche per disciplinare lo svolgimento in collaborazione di attività di interesse comune, di cui all'art. 15 della L. 7 agosto n. 241 e s.m., sono sottoscritti con firma digitale, pena la nullità degli stessi.

Mercato elettronico – normativa di riferimento

Relativamente alle procedure di acquisizione/fornitura di beni e servizi mediante gli strumenti di e-procurement della Pubblica Amministrazione, si richiamano le seguenti disposizioni:

- l'art. 1, comma 450, della legge 27.12.2006 n. 296 e ss.mm. che ha stabilito il principio secondo cui, per gli acquisti di beni e servizi di importo superiore a 1000 euro e inferiore alla soglia di rilievo comunitario, le Amministrazioni pubbliche di cui all'art. 1 del D.lgs. 30.03.2001 n. 165, sono tenute a far ricorso al mercato elettronico della pubblica amministrazione (MEPA), ovvero ad altri mercati elettronici istituiti ai sensi dell'art. 328 del DPR n.207/2010 (ME-PAT), ovvero ad utilizzare i sistemi telematici messi a disposizione dalle centrali regionali di riferimento per lo svolgimento delle relative procedure;
- l'art. 50 del D.lgs. 31 marzo 2023, n. 36 (Codice dei contratti pubblici), , fermi restando gli obblighi di utilizzo di strumenti di acquisto e di negoziazione, anche telematici, previsti dalle vigenti disposizioni in materia di contenimento della spesa, possono procedere direttamente e autonomamente all'acquisizione di forniture e servizi di importo inferiore a 140.000 euro, ovvero fino alla soglia prevista dalla normativa statale (come previsto dall'articolo 21, comma 4 della L.P. 23/90 come dalla L.P. 4/2023) e di lavori di importo inferiore a 150.000 euro, nonché attraverso l'effettuazione di ordini a valere su strumenti di acquisto messi a disposizione dalle centrali di committenza e dai soggetti aggregatori (quali in provincia di Trento l'APAC - Agenzia Provinciale Appalti e Contratti);
- A far data dal 1° gennaio 2024 trovano applicazione le disposizioni dell'articolo 62 e dell'allegato II.4 del D. Lgs. 36/2023 in materia di Qualificazione delle stazioni appaltanti e delle centrali di committenza per
- per gli affidamenti di lavori di importo pari o superiore a 500 mila euro e per l'acquisizione di servizi e forniture d'importo pari o alle soglie previste per gli affidamenti diretti.
- Fino all'importo di Euro 500.000,00 di lavori potranno essere effettuate dall'amministrazione autonomamente le procedure di gara.
- Nel corso del 2024 si dovrà attivare la qualificazione del Comune di Roverè della Luna in applicazione dei criteri fissati dal ciato articolo 62 e dall'allegato II.4 del D. Lgs. 36/2023

- altresì l'art. 36-ter 1, comma 6, come modificato dalla L.P. 12.02.2019 n. 1 e s.m., consente l'effettuazione di spese per acquisti di beni e servizi di importo inferiore a 5.000,00 euro senza ricorrere al mercato elettronico o agli strumenti elettronici di acquisto gestiti dalla Provincia o da Consip s.p.a.

Pertanto, ai sensi dell'art. 36 ter 1 della l.p. 23 del 1990, le richieste di preventivo devono essere formulate con una RDO, avvalendosi del MEPAT, cioè con riferimento ai bandi di abilitazione presenti sul mercato elettronico gestito da APAC, o in mancanza, con riferimento alle categorie merceologiche comunque presenti sulla piattaforma Mercurio, ferma restando la facoltà per le stazioni appaltanti di ricorrere agli strumenti elettronici gestiti da Consip (MEPA).

Ai sensi dell'ultimo periodo del comma 6 del citato art. 36 ter 1, per acquisti di beni e servizi di importo inferiore a 5.000 euro, è possibile consultare il mercato senza ricorrere a MEPAT, Mercurio o MEPA, formulando la richiesta di offerta mediante altra modalità, purché garantendo sempre la tracciabilità delle offerte, come richiesto dall'art. 9 della l.p. 2 del 2016.

In tal senso si ritiene necessario ricorrere quanto meno all'utilizzo della PEC. Non sussiste l'obbligo di effettuare un benchmark, al fine di individuare il miglior contraente, nei casi in cui l'affidamento diretto da parte della stazione appaltante abbia luogo mediante adesione a convenzioni o accordi quadro, APAC o CONSIP, le cui condizioni di aggiudicazione sono già formate sulla base di procedure concorrenziali.

A tal proposito, è utile ricordare che, ai sensi del comma 5 del citato art. 36 ter 1:

- le amministrazioni del settore pubblico provinciale sono tenute ad utilizzare le convenzioni quadro stipulate da APAC solo per le acquisizioni di importo annuo, a base d'asta, superiore alle soglie individuate dall'Allegato A della delibera della Giunta provinciale n. 1034 del 15 giugno 2018; quindi al di sotto di tali importi si può procedere in autonomia;
- il ricorso alle convenzioni quadro è in ogni caso escluso per gli affidamenti ai sensi dell'articolo 5 della legge n. 381 del 1991 (cioè a cooperative sociali di tipo B), per quelli ai sensi dell'articolo 29 della l.p. 2 del 2016 (cioè appalti riservati a lavoratori protetti od operatori economici che lavorano con persone svantaggiate), nonché nei casi previsti dall'articolo 32, comma 4 sexies (appalti a elevata intensità di manodopera).

È il caso di segnalare che, qualora l'affidamento diretto sia di importo pari o inferiore a 140.000 euro ma e si tratti di appalto ad alta intensità di manodopera di cui alla definizione dell'articolo 2, comma 1, lettera e), dell'allegato I.1 (i contratti nei quali il costo della manodopera è pari o superiore al 50 per cento dell'importo complessivo dei corrispettivi") corre l'obbligo di procedere con l'affidamento secondo il criterio dell'offerta economicamente più vantaggiosa e qualora ne ricorrano le circostanze, inserire negli atti di affidamento la c.d. clausola sociale forte, ai sensi dell'art. 32, commi 4 e 4 sexies della l.p. 2 del 2016 e delle disposizioni applicative contenute nella delibera della Giunta provinciale n. 1431 del 25 settembre 2020, cui si rinvia, mutatis mutandis trattandosi di affidamenti non preceduti da una vera e propria gara.

Codice unico di progetto (CUP) e codice identificativo di gara (CIG).

I pagamenti attinenti alle commesse pubbliche devono essere effettuati esclusivamente sui conti dedicati tramite bonifico bancario o postale ovvero con altri strumenti di incasso o di pagamento idonei a consentire la piena tracciabilità delle operazioni, con espressa indicazione del CIG (Codice Identificativo di Gara) ed eventualmente anche il CUP (Codice Unico di Progetto) relativi all'intervento finanziato. È escluso l'impiego di denaro contante (fatta eccezione per le spese economali).

I pagamenti devono essere disposti unicamente su conti bancari o postali "dedicati" - anche non in via esclusiva - alle commesse pubbliche (uno o più anche per una pluralità di rapporti contrattuali di interesse pubblico) presso Istituti Bancari, Poste Italiane S.p.A. I titolari dei conti devono comunicare alla stazione appaltante i seguenti dati:

- gli estremi identificativi dei conti correnti dedicati;
- le generalità ed il codice fiscale delle persone delegate ad operare su di essi.

I pagamenti delle utenze (luce, gas, telefono) e dei mutui possono essere effettuati avvalendosi del RID senza indicare i codici CIG nel singolo pagamento (ma soltanto nella delega a monte).

La dichiarazione del conto dedicato deve pervenire all'Amministrazione (anche utilizzando modelli a ciò predisposti) entro sette giorni dall'apertura o dalla destinazione dello stesso e si ritiene condizione essenziale per il pagamento da parte della pubblica amministrazione.

Nella considerazione che un fornitore può avere una molteplicità di contratti stipulati con il Comune, è ammissibile che lo stesso comunichi il conto corrente dedicato una sola volta, valevole per tutti i rapporti contrattuali.

Il CIG (Codice Identificativo di Gara) ed eventualmente anche il CUP (Codice Unico di Progetto) devono essere richiesti dal responsabile di servizio, in relazione alla responsabilità di procedimento che si rinviene dal PEG per ciascun capitolo di spesa, cui compete l'attuazione degli interventi attraverso l'impegno delle relative risorse finanziarie pubbliche destinate alla realizzazione dell'intervento in relazione a progetti di opere pubbliche e autorizzazioni di spesa per forniture servizi, e finanziamenti pubblici, al momento dell'adozione del provvedimento amministrativo di impegno di spesa (il dispositivo del provvedimento deve riportare il CIG (Codice Identificativo di Gara) ed eventualmente anche il CUP (Codice Unico di Progetto)) o dell'espressione del parere di regolarità tecnico-amministrativa nel caso che il provvedimento venga assunto dagli organi collegiali.

Da ultimo: si veda la deliberazione n. 1 dell'ANAC, dd. 11 gennaio 2017, relativa a norme di semplificazione sul CIG.

Documento Unico di Regolarità Contributiva (DURC)

Da acquisire nell'ambito delle procedure di appalto di opere, servizi e forniture.

Normativa di riferimento: art. 2 del D.L. 25.09.2002 nr. 210, convertito con modificazioni in legge 22.11.2002 nr. 266; D.M. 30 gennaio 2015.

Modalità, semplificazioni, casi di esclusione: si rinvia alle circolari del Consorzio dei Comuni Trentini del 21 ottobre 2011, del 09 maggio 2012 e del 08 gennaio 2016. Si veda anche la circolare INPS del 26 giugno 2015 n. 126 (D.M. 30 gennaio 2015 "*Semplificazione in materia di DURC*").

Trasparenza nelle procedure di affidamento

dal 1° gennaio 2021 (l.p. 6 agosto 2020, n. 6) le pubblicazioni relative alle procedure di affidamento (a prescindere dall'importo) sono effettuate tramite il sistema informatico dell'Osservatorio provinciale dei contratti pubblici (nuovo SICOPAT) al fine di provvedere all'adempimento degli obblighi di pubblicità, trasparenza e diffusione dei dati, dei documenti e delle informazioni concernenti i contratti pubblici di lavori, servizi e forniture ai sensi del d.lgs. 33/2013.

Atti di disposizione del patrimonio

I provvedimenti di disposizione del patrimonio (acquisti, vendite, permuta, locazioni, ecc.) devono basarsi su perizie di stima redatte da funzionari esperti di estimo. Salvo casi particolari opportunamente motivati, la redazione delle perizie di stima è effettuata dal Responsabile del servizio tecnico comunale. Nel caso di incompatibilità del predetto funzionario le perizie sono redatte da tecnico esterno opportunamente incaricato.

La stima dei beni da acquisire, sia per contratto sia per esproprio, ai fini dell'esecuzione di un'opera pubblica può essere eseguita dal tecnico incaricato della progettazione.

Per operazioni immobiliari di rilevante importanza o comportanti complessi problemi d'estimo la valutazione tecnico-estimativa può essere affidata, a richiesta dell'Amministrazione, all'Agenzia del territorio o ad altri tecnici esterni.

Per le operazioni immobiliari alle quali è strumentale la classificazione o la declassificazione di un bene, l'organo competente all'assunzione del provvedimento a contrarre provvede nel contesto del provvedimento medesimo alla nuova classificazione del bene acquistato o venduto. È fatta salva la disciplina speciale in materia di uso civico.

L'alienazione dei beni immobili appartenenti al patrimonio comunale avviene di norma mediante asta pubblica. L'utilizzo degli altri sistemi di scelta del contraente privato deve essere congruamente motivato ed avviene nei casi previsti dalle norme provinciali in materia contrattuale applicabili al Comune (art. 35 L.P. n. 23/1990).

I beni mobili da dismettere, qualora non vengano ceduti in conto di permuta parziale nell'acquisto del bene nuovo, sono consegnati all'Ufficio di Economato il quale provvede secondo le disposizioni vigenti.

Incarichi esterni di consulenza, studio e ricerca e per l'attivazione di collaborazioni coordinate e continuative.

Gli incarichi esterni in oggetto sono disciplinati dalla L.P. n. 23/1990 - Capo I-bis (artt. da 39- quater a 39- duodecies).

Dalla normativa richiamata sono desumibili i seguenti principi:

- il dovere di avvalersi prioritariamente del personale interno alla propria struttura organizzativa per lo svolgimento dei compiti istituzionali; pertanto il ricorso a professionisti esterni è ammesso solo in casi eccezionali, idoneamente motivati, per esigenze cui non può essere fatto fronte con personale in servizio, trattandosi di incarichi ad alto contenuto di professionalità o quando, per particolari situazioni di urgenza, non sia possibile o sufficiente l'apporto delle strutture organizzative interne (art. 39- quinquies);
- il principio di trasparenza, che impone l'obbligo di pubblicazione degli incarichi conferiti dall'amministrazione (art. 39-undecies);
- il principio di imparzialità, che si sostanzia nella rotazione degli incarichi (art. 39-novies, comma 3);
- il principio di buona amministrazione, che si sostanzia nel limite temporale agli incarichi e nella previsione di alcune incompatibilità (art. 39-novies).

L'affidamento di incarichi esterni può essere effettuato con atto motivato in presenza dei presupposti, con le modalità e nei limiti stabiliti dalle disposizioni sopra richiamate. Indicativamente gli incarichi per l'acquisizione di pareri e valutazioni di ordine tecnico nelle materie attinenti a compiti istituzionali sono autorizzati con atto del funzionario responsabile nei limiti degli stanziamenti di bilancio e nel rispetto del disciplinare comunale; gli incarichi per studio e ricerca, per l'acquisizione di pareri a carattere consultivo e discrezionale, nonché l'attivazione di collaborazioni coordinate e continuative sono autorizzati con provvedimento della Giunta comunale.

Collegamento tra il PTPCT (Piano triennale di Prevenzione della Corruzione e Trasparenza) e il PEG (piano esecutivo di gestione)

Nell'aggiornamento ai Piani Nazionali Anticorruzione, l'ANAC ha ribadito la necessità di integrazione delle misure di prevenzione della corruzione con le misure organizzative, evidenziando la particolare attenzione che le amministrazioni devono rivolgere alla coerenza tra PTPCT e il Piano esecutivo di gestione.

In particolare, l'Autorità precisa che la necessità di ottimizzare le analisi e i dati a disposizione delle amministrazioni non deve condurre ad un'unificazione *tout-court* degli strumenti programmatori, stanti le diverse finalità e responsabilità connesse, tuttavia, di queste differenze deve essere data chiara evidenza da parte delle amministrazioni.

Ciò che deve essere rilevato nel PTPCT è, da un lato, la gestione del rischio e la chiara identificazione delle misure di prevenzione (anche in termini di definizione di tempi e responsabilità), dall'altro, l'organizzazione dei flussi informativi per la pubblicazione e i relativi responsabili per l'attuazione della trasparenza.

Pur restando ferma la distinzione tra i due strumenti programmatori: il PTPCT e il Piano esecutivo di gestione – PEG, i contenuti degli stessi, infatti, si sviluppano in maniera parallela: da un lato tutti gli elementi soggettivi ed oggettivi per rendere l'azione amministrativa nel complesso orientata alla prevenzione della corruzione (con il monitoraggio e la gestione del rischio) e la trasparenza (con l'indicazione dei tempi, della responsabilità e dei flussi informativi per la pubblicazione); dall'altro tutti gli elementi soggettivi ed oggettivi per rendere l'azione amministrativa efficiente ed efficace (con l'individuazione di obiettivi specifici, delle risorse necessarie, delle responsabilità).

Si ritiene, pertanto, che gli strumenti organizzativi rappresentati nel Piano triennale di prevenzione della corruzione siano funzionali a realizzare quella forma di collegamento tra il PTPCT e il Piano esecutivo di gestione, nella misura in cui prevedono l'incidenza del grado di attuazione delle misure di prevenzione e di trasparenza sulla valutazione degli obiettivi operativi delle strutture amministrative del Comune di Roverè della Luna.

Trasparenza

Si fa infine un breve riferimento alle norme in materia di trasparenza, che richiedono la pubblicazione di numerosi atti sulla apposita sezione del sito web, in particolare relative alle procedure di affidamento di lavori, servizi e forniture.

L'Amministrazione si impegna ad applicare operativamente tutte le prescrizioni in tema di obblighi di pubblicità, di trasparenza e di diffusione di dati e di informazioni da parte delle pubbliche amministrazioni individuati dalla L. 06.11.2012 n. 190 e dal D. Lgs. 14.03.2013 n. 33, come da ultimo modificato dal D. Lgs. 25.05.2016 n. 97, compatibilmente con il recepimento operato, a livello locale, dal legislatore regionale con la L.R. 29.10.2014 n. 10 e con la L.R. 15.12.2016 n. 16.

Nello specifico intende garantire un tempestivo e regolare flusso dei dati e delle informazioni da pubblicare nella sezione "Amministrazione trasparente" del sito web istituzionale, con relativa attività di aggiornamento e di

monitoraggio, operando sulla piattaforma "ComunWeb" predisposta e messa a disposizione dal Consorzio dei Comuni Trentini, in conformità al quadro normativo applicabile in materia ai Comuni e alle Comunità della provincia di Trento.

Per gli obiettivi in materia di pubblicità e trasparenza e il dettaglio delle pubblicazioni nella sezione "Amministrazione trasparente" del sito web istituzionale, si rimanda alla sezione dedicata del Piano Triennale di Prevenzione della Corruzione e della Trasparenza del Comune di Roverè della Luna.

Gestione dei dati personali

Il Comune di Roverè della Luna applica la normativa in materia di trattamento dei dati personali in attuazione del Regolamento europeo 2016/679, entrato in vigore il 24 maggio 2018, e della conseguente normativa nazionale di adeguamento approvata con il D.Lgs. 10 agosto 2018, n. 101 recante *"Disposizioni per l'adeguamento della normativa nazionale alle disposizioni del regolamento (UE) 2016/679 del Parlamento europeo e del Consiglio, del 27 aprile 2016, relativo alla protezione delle persone fisiche con riguardo al trattamento dei dati personali, nonché alla libera circolazione di tali dati e che abroga la direttiva 95/46/CE (regolamento generale sulla protezione dei dati)"*.

Il Comune di Roverè della Luna garantisce che il trattamento dei dati personali contenuti nelle banche dati organizzate, gestite od utilizzate dalle sue articolazioni organizzative, in relazione allo svolgimento di attività istituzionali proprie, venga effettuato nel pieno rispetto della normativa sopra citata e tutelando il diritto alla riservatezza ed all'identità personale delle persone fisiche o giuridiche.

Per quanto sopra, il Comune di Roverè della Luna è titolare dei trattamenti di dati personali gestiti, in relazione allo svolgimento di proprie attività istituzionali.

Realizzazione interventi nell'ambito del PNRR

Il Piano Nazionale di Ripresa e Resilienza (PNRR) prevede un ampio spettro di investimenti e riforme a favore dei Comuni italiani (digitalizzazione, innovazione, competitività, cultura e turismo; rivoluzione verde e transizione ecologica; infrastrutture per una mobilità sostenibile; istruzione e ricerca; inclusione e coesione; salute). L'attuazione degli interventi programmati nell'ambito del PNRR e del suo connesso Fondo Complementare costituiscono una occasione unica per il Comune. Risulta pertanto indispensabile che ciascuna struttura comunale collabori alla realizzazione ed attuazione degli interventi programmati nonché all'attività successiva di monitoraggio e certificazione con la relativa rendicontazione sul sistema dedicato REGIS.

A tal fine si segnala che al momento le 4 opere finanziate con i fondi ottenuti per l'efficiamento energetico per le annualità dal 2020 al 2023 risultano regolarmente caricate e certificate in attesa di approvazione da parte dell'Ente competente sul sistema dedicato REGIS

ATTIVITÀ DEI FUNZIONARI: INDIRIZZI DI GESTIONE, OBIETTIVI E RESPONSABILITÀ.

Con l'approvazione del PEG, contestualmente si approvano, **gli indirizzi generali di gestione**, ai quali i Responsabili di Servizio, nonché i responsabili di procedimento, dovranno attenersi nell'espletamento delle attività loro demandate.

In sintesi:

- a) gestione del budget assegnato: verifica costante delle spese e attenzione particolare al contenimento delle spese di consumo corrente;
- b) attenzione costante a coordinamento delle procedure dei diversi uffici e settori, specie con riferimento alle modalità e alla razionalizzazione delle comunicazioni interne tra i medesimi, per ottenere risultati di efficacia ed efficienza delle procedure e contenimento dei tempi;
- c) controllo del personale operante nel proprio settore (presenze, lavoro straordinario svolto, tempi richiesti nelle pratiche di competenza, modalità di rapportarsi con i cittadini);
- d) massima attenzione ai rapporti con il cittadino, con particolare riguardo all'applicazione rigorosa del principio del contraddittorio endoprocedimentale, al fine di razionalizzare i rapporti con l'utenza e di ridurre le possibilità di contenzioso; massima chiarezza della modulistica da mettere a disposizione dei cittadini;
- e) attenzione ai tempi: celerità nei pagamenti a favore di terzi, da effettuare di norma in ordine rigorosamente cronologico e riduzione dei tempi d'intervento per sopralluoghi derivanti da segnalazioni di privati o da richieste e segnalazioni di strutture dell'Ente.

Responsabilità e gestione

Relativamente alla responsabilità di gestione e di attuazione dei programmi si evidenzia che:

- per ogni programma sono indicati i funzionari responsabili;
- alla Giunta sono rimesse le competenze ad essa spettanti ai sensi delle norme regolamentari ed organizzative interne, in quanto non rientranti tra le specifiche attività gestionali che richiedono discrezionalità solo tecnica (si vedano ad esempio le iniziative culturali, la concessione di contributi o l'assunzione di personale);
- i Servizi sono individuati come Centri di responsabilità, cui sono riferite le risorse e gli interventi e che sono autorizzati ad assumere impegni di spesa e le altre connesse determinazioni, con responsabilità di risultato; mentre gli Uffici sono Centri gestori, che provvedono all'acquisizione dei fattori produttivi e che svolgono una funzione di supporto con responsabilità di istruttoria e di procedimento.

Budgets e risorse.

Il PEG definisce puntualmente, e più dettagliatamente rispetto al DUP, gli obiettivi gestionali: sono infatti individuate specificatamente **le risorse ed i budgets di spesa** posti a disposizione della struttura per la realizzazione dei programmi e per il raggiungimento degli obiettivi.

Nell'assumere gli atti di gestione, infatti, andrà sempre verificata lo stato di attuazione dei programmi e la coerenza con il PEG.

Gli interventi di spesa inseriti e previsti nel PEG si possono configurare in tre tipologie:

- spese che si possono considerare immediatamente impegnate al momento dell'adozione del PEG, o addirittura a seguito dell'approvazione del bilancio, non essendo strettamente necessaria l'adozione di uno strumento attuativo di gestione (ad esempio, si pensi al pagamento delle rate di ammortamento dei mutui o alla spese fisse per il personale);
- spese impegnate con determinazione del Responsabile del Servizio (o con altri atti previsti dalle norme contabili ed organizzative interne, quali gli ordinativi di spesa) successivamente all'adozione del PEG, in quanto autorizzate e delegate dalla Giunta una volta definiti gli obiettivi e le risorse;
- spese che verranno impegnate con determinazioni solo dopo che la Giunta con proprie successive decisioni (delibere, atti di indirizzo, conclusi) ha puntualizzato e definito gli obiettivi.

Responsabilità dei responsabili di servizio. In particolare: la responsabilità di procedimento (anche di altri funzionari).

I responsabili di servizio e di procedimento rispondono:

- del perseguimento degli obiettivi assegnati nel rispetto dei programmi e degli indirizzi fissati dalla Giunta;
- della validità e correttezza tecnico- amministrativa degli atti, dei provvedimenti e dei pareri proposti, adottati e resi;
- della funzionalità degli uffici o unità operative cui sono preposti e del corretto impiego delle risorse finanziarie, umane e strumentali assegnate;
- del buon andamento, efficienza, efficacia ed economicità della gestione;
- del raggiungimento degli obiettivi specifici definiti nei programmi o nei progetti di competenza del Servizio;
- della coerenza dell'organizzazione del lavoro e dell'attività del Servizio con le funzioni e gli obiettivi del medesimo;
- della trasparenza, semplicità e correttezza dei procedimenti di competenza del Servizio, secondo quanto previsto dalle norme in materia;
- i responsabili di servizio assumono la responsabilità dell'istruttoria dei provvedimenti di competenza dell'ufficio, fatta salva la facoltà di attribuire tale responsabilità ad altro funzionario subordinato;
- i funzionari hanno l'obbligo di collaborazione con il responsabile del servizio e rispondono, oltre che degli specifici obiettivi ad essi posti direttamente in carico, delle scadenze e degli adempimenti dell'ufficio.

I responsabili di servizio oltre alle ulteriori specifiche competenze stabilite dalla legge e dai regolamenti:

- a) esprimono i pareri sulle proposte di deliberazione;

- b) sono responsabili di procedimento, fatta salva la possibilità di assegnare tale responsabilità ad altro funzionario facente parte del Servizio, il quale assumerà di conseguenza la qualifica di responsabile di procedimento con relative funzioni e incombenze.

Spetta **ai funzionari**, fatte salve le loro ulteriori specifiche competenze stabilite dalla legge e dai regolamenti:

- a) assumere la responsabilità dell'istruttoria dei procedimenti di competenza del proprio ufficio, e la qualifica di responsabile di procedimento, con relative funzioni, quando ciò sia previsto da norme, disposizioni o provvedimenti interni o quando sia a ciò espressamente incaricato, con la facoltà di delega con le seguenti limitazioni:
- b) tale possibilità non è concessa a chi sia stato a sua volta delegato;
- c) il responsabile può richiamare a se in ogni momento la responsabilità del procedimento;
- d) il provvedimento finale dovrà essere siglato dal funzionario che ha assegnato la competenza all'altro.

Il Responsabile di servizio provvederà all'assegnazione dei singoli procedimenti individuando con idoneo provvedimento il funzionario responsabile.

Potranno, pertanto, essere designati responsabili di procedimento, e non solo di istruttoria, anche i funzionari di Categoria C base, quali gli assistenti amministrativi, contabili e gli assistenti tecnici.

Ai dipendenti inquadrati nella Categoria B evoluto (coadiutori) possono invece essere affidate dal responsabile di servizio responsabilità di istruttoria in ordine a specifiche pratiche, ma non di procedimento.

In particolare il responsabile del procedimento:

- valuta, ai fini istruttori, le condizioni di ammissibilità, i requisiti di legittimazione ed i presupposti che siano rilevanti per l'emanazione del provvedimento;
- accerta d'ufficio i fatti, disponendo il compimento degli atti all'uopo necessari e adotta ogni misura per l'adeguato e sollecito svolgimento dell'istruttoria. In particolare, può chiedere il rilascio di dichiarazioni e la rettifica di dichiarazioni o istanze erronee o incomplete, può esperire accertamenti tecnici ed ispezioni ed ordinare esibizioni documentali;
- cura gli adempimenti relativi all'autocertificazione. In particolare acquisisce d'ufficio i documenti o copia di essi in possesso dell'amministrazione procedente o anche di altra Amministrazione, attestanti fatti, stati e qualità che l'amministrazione o altra Amministrazione è tenuta a certificare;
- cura tutti i rapporti con i soggetti che hanno interesse al provvedimento e trasmette gli atti all'organo competente per l'adozione, ovvero, qualora ne abbia la competenza, lo adotta;
- segue l'andamento presso le strutture amministrative competenti delle fasi del procedimento che non rientrano nella sua diretta competenza, dando impulso all'azione amministrativa per assicurarne il corretto svolgimento.

I responsabili di procedimento potranno sottoscrivere direttamente alcuni atti dell'istruttoria e, soprattutto, ogni comunicazione – sostanzialmente avente contenuto di conoscenza e/o di attuazione di precedenti atti discrezionali assunti dal responsabile del servizio o dagli Amministratori - nel corso o al termine del procedimento stesso (si veda a tale riguardo anche l'articolo 7 della L.P. n. 23/1992).

Pertanto, sottoscrivono **la corrispondenza tecnica** di settore (richieste di documentazione, comunicazioni relative all'istruttoria, ecc.), secondo quanto disposto dal responsabile di servizio, comunque con esclusione degli atti che comportano discrezionalità amministrativa.

Indicativamente, rientrano tra gli atti che potrebbero essere non più sottoposti alla firma del Segretario comunale e dei Responsabili di servizio:

- le richieste di documentazione integrativa rispetto alle istanze pervenute o a precedenti richieste;
- le richieste di atti necessari all'istruttoria (anche ad enti terzi, quali le richieste di documentazione per la verifica dei requisiti, CIG, DURC, antimafia, richieste di registrazione di atti e simili);
- le comunicazioni di conclusioni istruttorie;
- l'invio di atti già definiti o di schemi (quali schemi di contratti o convenzioni);
- le mere comunicazioni di avvenuto affidamento di servizi, lavori o forniture a seguito di emissione di ordinativi o adozione di determinazioni o di espletamento di procedure concorsuali, sondaggi o simili.

Ciò non deve porsi in contrasto, ovviamente con la disposizione generale secondo la quale è riservata ai funzionari responsabili di servizio, l'assunzione/adozione di atti aventi contenuto discrezionale. Si ricorda, altresì, che i responsabili di servizio sono tenuti a precisare e definire, in relazione alle specifiche pratiche di competenza della loro struttura, quale dipendente sia designato responsabile del procedimento e, se diverso, a chi competano l'istruttoria e le conseguenti responsabilità in ordine al rispetto dei tempi ed alle conclusioni della stessa. Per le suddette finalità, i responsabili dei Servizi sono tenuti ad assumere uno specifico atto al riguardo, con i necessari riferimenti e precisazioni (compresa, se ritenuta opportuna, anche l'opzione di limitare o non applicare la suddetta facoltà). In particolare, si raccomanda il coordinamento tra gli atti assunti dal Responsabile del procedimento e dal responsabile di servizio in materia di lavori pubblici, per i quali si rinvia alla specifica normativa. La suddetta disposizione serve anche, in buona sostanza, a rendere edotti gli Amministratori, nonché il Segretario comunale su chi sia il funzionario di riferimento e quali siano i tempi del procedimento.

Valutazione dei risultati

La valutazione relativa al raggiungimento degli obiettivi indicati nel PEG (sia di quelli specificatamente indicati, sia di quelli evidenziati in modo più generico all'interno della descrizione dell'attività dei Servizi) costituisce ovviamente uno degli elementi da tenere in considerazione nel sistema permanente di valutazione introdotto con l'Accordo di settore del 21 dicembre 2001, perlomeno per quanto riguarda i funzionari cui sia assegnata responsabilità di servizio.

Resta inteso che il responsabile del raggiungimento degli specifici obiettivi individuati per ogni settore è dunque in primis il responsabile del servizio, salvo che sia diversamente indicato nel PEG stesso e fermo restando che il Responsabile di servizio può attribuire la responsabilità diretta di singoli obiettivi ai funzionari, comunicandolo al Segretario comunale, sostituendosi al medesimo in caso di inerzia.

Anche i funzionari saranno valutati in relazione alla capacità di collaborare con il responsabile di servizio e di svolgere in autonomia i compiti affidati. Con tutta evidenza, trova diretta correlazione con il raggiungimento degli obiettivi e con le modalità organizzative adottate nella direzione e gestione del servizio di competenza la corresponsione delle indennità previste dalla normativa in materia, che saranno corrisposte tenendo conto sia del grado di raggiungimento degli specifici singoli obiettivi descritti nel PEG, sia delle capacità tecnico – professionali, delle prestazioni e dei comportamenti dei soggetti, applicando gli appositi parametri definiti e/o indicati negli accordi di settore.

IMPOSTAZIONE DEL PEG

L'impostazione del P.E.G. prevede per ogni programma un insieme di servizi o centri di responsabilità individuati da appositi codici (la prima cifra indica il numero del programma di PEG, la seconda e la terza cifra indicano il numero della missione e la quarta e quinta cifra indicano il numero del programma di bilancio) a cui corrispondono voci di spesa o servizi contabili come stabiliti dal **Documento Unico di Programmazione:**

- PROGRAMMA 1. Servizi generali**
- PROGRAMMA 2. Servizi Demografici ed alle Imprese**
- PROGRAMMA 3. Servizi alla persona**
- PROGRAMMA 4. Servizi Tecnici-gestionali**

Ad ogni servizio corrisponde un centro di responsabilità dalla duplice connotazione:

- a) quella che fa capo ai centri gestori, che corrispondono agli uffici – referenti - che provvedono all'acquisizione dei fattori produttivi, che svolgono una funzione di supporto con responsabilità di istruttoria e di procedimento,
- b) quella che fa capo agli utilizzatori, che sono i responsabili del servizio (Centri di responsabilità), a cui sono riferite le entrate e le spese e che sono autorizzati ad assumere gli impegni di spesa e le altre connesse determinazioni e che rispondono del risultato della loro attività sotto il profilo dell'efficacia e dell'efficienza. Dette responsabilità possono essere congiunte o disgiunte nel primo caso fanno riferimento entrambe al responsabile, nel secondo caso fanno riferimento l'una al referente e l'altra al responsabile.

Accanto ad ogni centro di costo viene indicato il centro di responsabilità (di cui sono titolari il Segretario ed i responsabili dei programmi) al quale è assegnato il potere decisionale sulle risorse e pertanto la

responsabilità di risultato (centro utilizzatore) ed eventualmente la responsabilità istruttoria e di procedimento (centro gestore).

La scheda degli obiettivi gestionali di ciascun centro gestore descrive i contenuti degli obiettivi le azioni e gli interventi necessari per il loro raggiungimento, i risultati attesi e, ove possibile, gli indicatori di misurazione dei risultati stessi.

Il contenuto finanziario del PEG coincide esattamente con le previsioni finanziarie del bilancio 2024 - 2026 e gli obiettivi gestionali sono coerenti con i programmi illustrati nel Documento Unico di Programmazione 2024-2026.

Nel P.E.G. risultano non comprese le entrate e le spese riportate rispettivamente tra i residui attivi ed i residui passivi nella gestione finanziaria dell'Ente: si ritiene di attribuire ai responsabili, sulla base della ripartizione per materia e per corrispondenti classificazioni di bilancio i poteri di spesa e di gestione dei residui sulla base degli impegni e degli accertamenti già effettuati.

In sede di approvazione del P.E.G., inoltre:

- si evidenziano alcuni indirizzi generali di gestione ai quali i funzionari dovranno attenersi nell'espletamento dell'attività loro demandata;
- si chiarisce il sistema della suddivisione delle competenze tra organo politico e struttura burocratica, anche ai fini di quanto stabilito dall'articolo 126, della L.R. 03.05.2018, n. 2, e successive modificazioni ed integrazioni, che prevede l'individuazione da parte della Giunta comunale degli atti rimessi ai responsabili: il provvedimento è rappresentato dall'elenco delle competenze di carattere generale riservate al Segretario ed ai funzionari responsabili, che rappresenta la parte introduttiva al P.E.G. che vanno, se del caso, ad integrare quanto previsto per ogni "*attività di servizio*" e specificano le competenze demandate ai singoli uffici;
- le risorse assegnate ai centri di costo e gli stanziamenti nei capitoli di spesa sono indicati nei prospetti contabili riportati in calce al P.E.G.;
- autorizza l'effettuazione di spese minute su ogni capitolo di spesa individuato dall'apposito allegato alla deliberazione di approvazione del P.E.G. ed entro i limiti dello stanziamento ad esse destinato; li interventi riferiti alle spese minute sono inseriti in ogni programma di competenza con gli importi al netto delle spese derivanti da contratti esistenti o altri impegni pluriennali già esistenti;

Si intendono raggiunti **gli obiettivi** quando vengono rispettati i tempi fissati:

- a) nel regolamento di contabilità approvato dal Consiglio comunale con deliberazione consiliare n. 10 dd. 23.04.2018.
- b) in altre norme regolamentari generali o di legge;
- c) nel presente PEG ove stabiliti;
- d) nelle indicazioni di dettaglio e puntuali che verranno date nel corso dell'anno dalla Giunta comunale anche tramite gli Assessori competenti e dal Segretario comunale;
- e) sono fatte salve le procedure di somma urgenza che devono essere anteposte alle pratiche ordinarie;
- f) per il rispetto dei termini fissati per la trattazione delle pratiche si richiamano le norme contenute nell'art. 50 dello Statuto.

**INDIVIDUAZIONE DEI CENTRI DI COSTO E DEI CENTRI DI RESPONSABILITÀ FACENTI
CAPO AD OGNI PROGRAMMA SECONDO LA PROGRAMMAZIONE CONTENUTA NEL
DOCUMENTO UNICO DI PROGRAMMAZIONE, RISORSE STRUMENTALI E RISORSE UMANE
ASSEGNATE.**

1. PROGRAMMA – SERVIZI GENERALI

SERVIZI /CENTRI DI RESPONSABILITA' COSTO E RICAVO

RESPONSABILI: Segretario Comunale e Collaboratore contabile Responsabile dell'Ufficio Finanziario

- 1.01.01 Organi istituzionali
- 1.01.02 Segreteria generale
- 1.01.03 Gestione economica, finanziaria, programmazione, provveditorato
- 1.01.04 Gestione delle entrate tributarie e servizi fiscali
- 1.01.10 Risorse umane
- 1.01.11 Altri servizi generali
- 1.03.01 Polizia locale e amministrativa
- 1.20.01 Fondo di riserva
- 1.20.02 Fondo crediti di difficile esigibilità

Risorse strumentali assegnate

- 6 personal computer
- 4 stampanti
- 2 scanner
- 6 collegamenti internet
- 6 calcolatrici

Risorse umane assegnate

- 1 Segretario comunale
- 1 Collaboratore contabile Cat. C evoluto
- 2 Assistenti amministrativi Cat. C base (1 a 31 h/s ed 1 a 30 h/s)
- 1 Assistente contabile Cat. C base
- 1 Coadiutore amministrativo Cat. B a 28 h/s
- 1 Agente di polizia municipale Cat. C (in comando)

2. PROGRAMMA – SERVIZI DEMOGRAFICI ED ALLE IMPRESE

SERVIZI /CENTRI DI RESPONSABILITA' COSTO E RICAVO

RESPONSABILE : Segretario Comunale

- 2.01.07 Elezioni e consultazioni popolari – Anagrafe e stato civile
- 2.12.09 Servizio necroscopico e cimiteriale

Risorse strumentali assegnate

- 2 personal computer
- 2 stampanti
- 2 collegamenti internet
- 1 calcolatrice

Risorse umane assegnate

- 1 Coadiutore amministrativo Cat. B a 25 h/s (part-time temporaneo)

3. PROGRAMMA – SERVIZI ALLA PERSONA

SERVIZI /CENTRI DI RESPONSABILITA' COSTO E RICAVO

RESPONSABILE : Segretario Comunale

- 3.04.01 Istruzione e diritto allo studio
- 3.04.02 Altri ordini di istruzione
- 3.05.02 Attività culturali e interventi diversi nel settore culturale
- 3.12.01 Interventi per l'infanzia e i minori e per l'asilo nido
- 3.12.03 Interventi per gli anziani
- 3.12.05 Interventi per le famiglie

Risorse strumentali assegnate (come programma 1)

Risorse umane assegnate

Personale dipendente di cui al programma 1

1 Cuoco Cat. B (presso la Scuola dell'infanzia)

2 Addetti ai servizi ausiliari cat. A (presso la Scuola dell'infanzia di cui 1 ad orario variabile da 14 a 29 h/s).

4. PROGRAMMA –SERVIZI TECNICI GESTIONALI

SERVIZI /CENTRI DI RESPONSABILITA' COSTO E RICAVO

RESPONSABILE: Responsabile dell'Ufficio Tecnico Comunale

- 4.01.05 Gestione dei beni demaniali e patrimoniali
- 4.01.06 Ufficio Tecnico
- 4.06.01 Sport e tempo libero
- 4.08.01 Urbanistica e assetto del territorio
- 4.09.02 Tutela, valorizzazione e recupero ambientale
- 4.09.03 Rifiuti
- 4.09.04 Servizio idrico integrato
- 4.10.05 Viabilità e infrastrutture stradali
- 4.11.01 Sistema di protezione civile
- 4.12.09 Servizio necroscopico e cimiteriale (parte in conto capitale)
- 4.15.03 Sostegno all'occupazione
- 4.17.01 Fonti energetiche

Risorse strumentali assegnate:

2 personal computer

1 stampante

2 collegamenti internet

2 calcolatrici

1 autovettura

4 automezzi

Diversa attrezzatura in dotazione agli operai comunali

Risorse umane assegnate

1 Collaboratore tecnico cat. C

1 Coadiutore amministrativo cat. B evoluto (a 30 h/s)

2 Operai qualificati cat. B base

1. PROGRAMMA – SERVIZI GENERALI	
SERVIZI /CENTRI DI RESPONSABILITA' COSTO E RICA VO	
CENTRO DI COSTO	1.01.01 Organi istituzionali
RESPONSABILE	Collaboratore contabile - categoria c – livello evoluto
REFERENTE	Assistente contabile- categoria c – livello base

Attività del servizio:

Gestione delle "spese di rappresentanza": adempimenti contabili per la liquidazione delle spese sostenute per mantenere od accrescere il prestigio dell'Amministrazione comunale.

Tali spese trovano il loro fondamento nella esigenza che il Comune ha, in rapporto ai propri fini istituzionali, di manifestarsi all'esterno e devono essere finalizzate, nella vita di relazione del Comune, all'intento di far conoscere ed apprezzare l'attività svolta in favore della collettività.

Le spese di rappresentanza sono disciplinate dal Codice degli Enti Locali della Regione Autonoma Trentino-Alto Adige, approvato con L.R. 3 maggio 2018, n. 2 e ss.mm., in particolare:

Articolo 214 Spese di rappresentanza

1. Sono spese di rappresentanza quelle sostenute per mantenere o accrescere il prestigio dell'amministrazione comunale. Tali spese trovano il loro fondamento nella esigenza che il comune ha, in rapporto ai propri fini istituzionali, di manifestarsi all'esterno e devono essere finalizzate, nella vita di relazione del comune, all'intento di far conoscere e apprezzare l'attività svolta in favore della collettività.

Articolo 215 Disciplina e gestione delle spese di rappresentanza

1. La gestione delle spese di rappresentanza, nei limiti degli stanziamenti fissati nel bilancio di previsione, è affidata alla giunta comunale nel rispetto di quanto stabilito nel successivo comma 2 e delle disposizioni eventualmente fissate da apposito provvedimento del consiglio comunale.

2. Sono da considerarsi spese di rappresentanza ammissibili quelle concernenti:

- a) acquisto di decorazioni, medaglie, coppe, libri, foto-riproduzioni, diplomi, fiori, oggetti simbolici per premi o atti di cortesia in occasione di manifestazioni e iniziative di particolare rilievo;*
- b) colazioni di lavoro in occasione di ricevimenti;*
- c) acquisto di generi di conforto e altri oggetti in conseguenza di convegni di studio, visite di rappresentanza di altri comuni ed enti pubblici;*
- d) servizi di illuminazione, addobbi e simili in occasione di solennità varie;*
- e) gemellaggi con altri comuni;*
- f) scambi di esperienza con altri enti nei diversi settori di attività;*
- g) inaugurazione di opere pubbliche;*
- h) onoranze funebri relative a dipendenti deceduti in attività di servizio o a persone che hanno rappresentato il comune o che, con la loro opera, abbiano dato lustro e prestigio al medesimo;*
- i) manifestazioni e segni di riconoscenza a favore di dipendenti con attività di servizio pluriennale.*

Liquidazione delle competenze e dei rimborsi agli Amministratori. Liquidazione dei gettoni di presenza ai componenti degli organi collegiali e commissioni.

Provvede al rimborso ai datori di lavoro degli oneri relativi agli amministratori comunali in aspettativa o che usufruiscono dei permessi per l'espletamento del mandato politico.

Provvede al rimborso delle spese di viaggio agli amministratori secondo le modalità previste dall'articolo 84 D. Lgs. 18.8.2000 n. 267 e ss.mm. e i.

Rimane di competenza del Sindaco l'autorizzazione all'effettuazione delle missioni degli amministratori.

Indicatori di attività :

n. deliberazioni Consiglio/Giunta

n. determinazioni.

1. PROGRAMMA – SERVIZI GENERALI	
SERVIZI /CENTRI DI RESPONSABILITA' COSTO E RICA VO	
Centro di costo	1.01.02 Segreteria generale
Responsabile	Segretario Comunale Paola Gallina
Referenti	Assistente Amministrativo C base

Al Segretario comunale competono tutte le funzioni già attribuite dalla legge, dai regolamenti, dallo statuto e dagli atti di organizzazione, unitamente al compito di coordinare e sovrintendere all'attività degli uffici e servizi. Si

precisa che le funzioni e gli atti attribuiti con il P.E.G. partono dal presupposto che il Comune essendo privo di figure dirigenziali può trasferire solo alcune delle funzioni direttive a funzionari di categoria non inferiore al C - livello base (art. 126 Codice degli Enti locali), per cui taluni atti posti a carico del Segretario possono essere caratterizzati dalla trasversalità fra gli uffici comunali fermo restando che l'istruttoria degli stessi rimane in capo al responsabile del procedimento.

Compito ed impegno del Segretario comunale è dunque, oltre agli ulteriori compiti di seguito indicati, quello di intervenire sulle tematiche trasversali relative agli aspetti programmatici, organizzativi ed informativi dei servizi, senza comunque sovrapporsi all'azione dei responsabili nella gestione dei servizi stessi. In questo modo esso svolgerà un ruolo fondamentale di coordinamento ed integrazione delle esigenze serviziali, tale da garantire il miglior funzionamento dell'azione del Comune rispetto agli indirizzi politici fissati dall'Amministrazione, componendo i conflitti ed armonizzando le previsioni di Servizio e le risorse finanziarie a disposizione

Particolare cura ed attenzione sarà rivolta dal Segretario al sistema di gestione del personale riguardo alle tematiche più significative quale quella della programmazione del lavoro, della selezione del personale, della definizione del quadro di assegnazione delle risorse umane ai responsabili dei servizi, del piano di formazione del personale, del sistema retributivo (graduazione delle posizioni e sistemi premianti) e di carriera (orizzontali e verticali), della supervisione e coordinamento dell'attività dei responsabili al fine di garantire la necessaria uniformità di comportamenti.

Sarà altresì compito del Segretario comunale verificare l'applicazione del nuovo comportamento organizzativo inteso come obiettivo qualitativo trasversale per la risoluzione dei problemi attraverso l'esplorazione delle alternative possibili. Il raggiungimento del risultato di qualità sopra esposto presuppone la condivisione dell'obiettivo finalizzato al miglioramento della qualità delle relazioni interpersonali all'interno dell'organizzazione attraverso un modello di direzione capace di infondere fiducia ed entusiasmo nei collaboratori per realizzare un lavoro di gruppo finalizzato allo sviluppo di obiettivi comuni e un forte spirito di collaborazione. Questo porterà a minimizzare gli sforzi disorganizzativi dei singoli, a tutto vantaggio di un impegno comune verso un obiettivo comune.

COMPETENZE PER MATERIA

Funzionamento degli organi istituzionali; cura, conservazione e pubblicazione atti:

- cura i servizi connessi al funzionamento del Consiglio e della Giunta, fornisce supporto amministrativo all'attività degli organi, agli amministratori, commissioni e gruppi consiliari;
- fornisce la collaborazione giuridico amministrativa agli organi in ordine alla conformità amministrativa degli atti alle leggi, allo statuto ed ai regolamenti;
- cura la raccolta e conservazione degli atti deliberativi (Giunta, Consiglio) e delle determinazioni dei servizi;
- cura la pubblicazione all'Albo telematico delle deliberazioni e degli elenchi e avvisi di competenza;
- provvedere alla gestione del sito internet istituzionale in collaborazione con gli altri servizi.

Gestione giuridica ed economica del personale:

Cura la gestione del personale, il cui rapporto organico rimane in capo al Comune di Roverè della Luna, con la collaborazione del servizio finanziario, adotta tutti gli atti relativi, compresi:

- applicazione normativa dei contratti collettivi e degli accordi sindacali;
- attività collegate al trattamento economico fondamentale ed accessorio del personale:
 - inquadramento giuridico-economico;
 - trattamenti economici accessori compresi i compensi di produttività, nel rispetto dei contratti collettivi, inclusi quelli decentrati, nonché dei criteri e delle procedure stabilite dall'ente;
 - predispone su richiesta dell'Amministrazione comunale il provvedimento di istituzione del servizio di reperibilità, per i periodi e con le modalità indicate, fermo restando che le indennità spettanti al personale comandato sono liquidate dal servizio tecnico competente sulla base delle distinte dei turni e degli interventi effettuati;
 - l'indennità per lo svolgimento di attività tecniche è attribuita sulla base delle schede annuali e proposte di riparto predisposte dal servizio tecnico per il personale interessato;
 - anticipazioni sullo stipendio e sul trattamento di fine rapporto;
 - trattamento di fine rapporto, sulla base dell'istruttoria e prospetti di calcolo predisposti dal servizio finanziario;

- autorizzazioni al personale:
 - autorizzazione e liquidazione straordinario, missioni e rimborso indennità;
 - autorizzazione a partecipare a corsi di formazione e aggiornamento;
 - autorizzazione allo svolgimento di incarichi esterni;
 - autorizzazione allo svolgimento di assemblee sindacali;
 - concessione di congedi, permessi e aspettative previste da leggi o regolamenti;
- procedure di assunzioni del personale:
 - personale a tempo indeterminato per la copertura dei posti vacanti: approvazione bando di concorso sulla base di atto di indirizzo della Giunta, ammissione/non ammissione dei candidati (escluse la nomina della commissione giudicatrice, l'approvazione dei verbali e delle graduatorie e la nomina dei vincitori dei pubblici concorsi di competenza della Giunta);
 - personale a tempo determinato: indizione selezione, nomina della commissione esaminatrice, ammissione/non ammissione dei candidati, approvazione di verbali e graduatorie; nomina del vincitore;
 - procedure per la copertura dei posti vacanti mediante selezione interna;
 - sottoscrizione dei contratti individuali di lavoro;
- procedimenti disciplinari: il Segretario è individuato quale struttura competente per i procedimenti disciplinari a norma delle vigenti leggi e regolamenti. Ad esso competono le funzioni di contestazione dell'addebito, di istruzione del procedimento disciplinare, di formulazione della propria proposta e trasmissione degli atti alla Giunta comunale;
- adempimenti relativi all'anagrafe dei pubblici dipendenti;
- fornisce assistenza nei rapporti con le organizzazioni sindacali in particolare per vertenze e trattative.
- conduce le trattative nella contrattazione decentrata salva diversa previsione degli accordi collettivi di comparto.
- gli altri provvedimenti di gestione del personale non attribuiti alla competenza della Giunta.

Rimangono di competenza della giunta la valutazione del periodo di prova ed il rimborso delle spese giudiziarie, legali e peritali in favore del personale e degli amministratori comunali.

Rimane di competenza del Sindaco, sentita la giunta comunale, stabilire l'articolazione dell'orario di servizio nonché l'orario di apertura al pubblico. Rimangono di competenza del Sindaco la nomina dei responsabili degli uffici e dei servizi e l'attribuzione degli incarichi direttivi esterni (articolo 132 della L.R. 3 maggio 2018, n. 2) e di collaborazione esterna (articolo 133 L.R. 3 maggio 2018, n. 2).

Rimane di competenza del Consiglio la nomina del Segretario comunale (la valutazione del periodo di prova del Segretario è effettuata dal Sindaco).

Gestione patrimonio immobiliare, acquisto beni e servizi, patrimonio boschivo e forestale:

- segue le procedure di alienazione, acquisti e permuta beni immobili in collaborazione con il servizio tecnico competente per la parte istruttoria, sulla base di quanto deliberato dall'Amministrazione;
- istruttoria atti di concessione, comodato, locazione beni immobili e fondi rustici secondo le direttive dell'Amministrazione;
- acquisto di arredi ed attrezzature per gli uffici, materiale di cancelleria, abbonamenti a quotidiani e pubblicazioni; contratti di assistenza e manutenzione attrezzature e del sistema informativo comunale, escluso che per gli applicativi gestionali di competenza di altri servizi;
- vendita prodotti legnosi sulla base delle assegnazioni del Distretto forestale, procedure di gara, stipula contratti, richiesta collaudo e saldo finale come da verbale di misurazione predisposto dal custode forestale;
- adotta i provvedimenti per interventi per il miglioramento del patrimonio forestale, concordati tra l'Amministrazione comunale e il competente servizio provinciale, impegnando la spesa a carico del bilancio comunale se prevista.

Attività contrattuale:

- gestisce le procedure di appalto di propria competenza; quando non attribuito ad altri servizi adotta la determinazione a contrarre e ogni atto relativo alle procedure di gara;
- ricerca fonti di finanziamenti delle opere pubbliche derivanti da Leggi statali, regionali, predisposizione delle relative pratiche di richiesta e gestione successiva dei finanziamenti concessi.

- ai sensi dell'art. 137, comma 2, Codice degli Enti locali, se richiesto dal Sindaco, roga i contratti nei quali l'ente è parte e autentica le sottoscrizioni delle scritture private e negli atti unilaterali nell'interesse dell'ente, osservando le prescrizioni della legge notarile;
- tenuta repertorio dei contratti pubblici;
- in qualità di Ufficiale rogante è autorizzato ad operare anche fuori dalla sede comunale e fuori dal territorio comunale laddove si renda necessario in relazione agli interessi del Comune;
- consulenze in materia amministrativa;
- spese per pubblicazioni informative alla comunità;
- gestione delle polizze assicurative (responsabilità civile, incendio, furto, RC auto, Kasko, ecc.) con il supporto dell'Ufficio tecnico comunale per valutazioni di ordine tecnico e stima dei beni.
- segue la gestione delle richieste di risarcimento, i rapporti con il broker e l'assistenza ai Servizi ed Uffici interni.

Rimane di competenza della Giunta promuovere o resistere alle liti avanti l'autorità giudiziaria compresa la nomina dei difensori con riguardo agli atti che non siano di competenza dei funzionari responsabili rispetto ai quali provvedono in merito i funzionari stessi.

Attività nel settore istruzione, cultura, sociale, sport, turismo, attività economiche:

- cura l'istruttoria degli atti ai fini dell'assegnazione di benefici economici a carattere discrezionale da parte della Giunta comunale;
- cura l'istruttoria dei provvedimenti di attivazione servizi, adesione a progetti, approvazione di iniziative nei settori di competenza della Giunta comunale;
- adotta gli atti di impegno di spesa per collocamento in istituti di persone inabili totalmente o parzialmente prive di mezzi di sussistenza aventi domicilio di soccorso nel Comune, secondo le disposizioni regolamentari vigenti in materia;
- adotta gli atti di ammissione al servizio Tagesmutter;

Adempimenti in ordine alla salute e alla sicurezza dei lavoratori (D.lgs. 09.04.2008 n. 81 e ss.mm.):

- designazione del Responsabile del Servizio di prevenzione e protezione;
- designazione degli addetti al servizio di prevenzione e protezione;
- nomina del medico competente;
- designazione dei lavoratori incaricati dell'attuazione delle misure di prevenzione incendi e lotta antincendio, di evacuazione, salvataggio e pronto soccorso.

Rimane esclusa l'attività di competenza del Servizio tecnico per il quale datore di lavoro è il Responsabile del servizio stesso avendo la gestione del cantiere comunale nonché la vigilanza e il controllo del patrimonio.

Trattamento dei dati personali (ai sensi del D.lgs. 30.06.2003, n. 196 e ss.mm. e del Regolamento UE n. 679 del 2016):

- Provvede, anche mediante l'affidamento di incarichi esterni, alla gestione delle misure di sicurezza nel trattamento dei dati personali.

Ulteriori competenze:

- adotta ogni atto gestionale relativo ai compiti affidati e per il conseguimento degli obiettivi prefissati, nei limiti dei rispettivi stanziamenti;
- indirizza il Responsabile dell'Ufficio Finanziario nell'accertamento delle entrate di propria competenza;
- gestisce le spese in economia, nei limiti dei fondi assegnati, inerenti alle competenze del proprio ufficio nel rispetto del regolamento di contabilità, valutandone la convenienza, economicità e congruità dei prezzi e attestando sulle fatture, la regolare esecuzione della prestazione e la conformità dei prezzi concordati, nonché ogni altra utile informazione per consentire eventuali controlli e la corretta liquidazione della spesa da parte dell'ufficio finanziario;
- nei casi di assenza o di impedimento dei responsabili di servizi ai sensi dell'art. 65 del Codice Enti locali, adotta i provvedimenti in via sostitutiva nei limiti delle proprie competenze.
- rilascia, nei casi esclusi dalla competenza di altri servizi, i provvedimenti di autorizzazione, concessione o analoghi, il cui rilascio presupponga accertamenti o valutazioni, anche di natura discrezionale, nel rispetto di criteri predeterminati dalla legge, dai regolamenti, da atti generali di indirizzo.

- nelle materie devolute alla sua competenza rilascia le attestazioni, certificazioni, comunicazioni, diffide, verbali, autenticazioni, legalizzazioni ed ogni altro atto costituente manifestazione di giudizio e di conoscenza.
- predisporre, con la collaborazione del servizio finanziario, il Piano Esecutivo di Gestione.
- procura unitamente al responsabile del servizio finanziario i corretti adempimenti relativi ai fondi alle imprese (R.N.A.) ai fondi P.N.R.R. e all'implementazione del sistema dedicato REGIS;

Attuazione del controllo successivo di regolarità tecnico amministrativa sugli atti dell'amministrazione:

- il controllo è da effettuarsi con le modalità e secondo i criteri identificati nel regolamento comunale sui controlli interni, approvato con deliberazione del consiglio comunale e secondo le indicazioni date dalla Giunta Comunale.

Adempimenti in materia di prevenzione della corruzione e trasparenza

Il Segretario comunale, ai sensi dell'art. 1 comma 7 secondo capoverso della Legge 190/2012, è stato nominato con decreto del Sindaco prot. n. 3327 dd. 24.05.2013, Responsabile anticorruzione del Comune di Roverè della Luna, ed è anche, ai sensi dell'art. 1 comma 1 lett. m della L.R. 10/2014, Responsabile per la trasparenza, si richiama a tale proposito il Decreto del Sindaco prot. n. 723 dd. 03.02.2014.

Il responsabile della prevenzione della corruzione:

- elabora, con la collaborazione dei responsabili di servizio la proposta annuale di aggiornamento del Piano Triennale della Prevenzione della Corruzione e della Trasparenza (PTPCT), da sottoporre all'esame dell'organo di governo;
- verifica l'efficace attuazione del piano e la sua idoneità;
- coordina d'intesa con i responsabili dei servizi l'attuazione del piano;
- definisce procedure appropriate per selezionare e formare i dipendenti destinati ad operare in settori particolarmente esposti alla corruzione e prevede per tutto il personale percorsi di formazione sui temi dell'etica e della legalità;
- propone modifiche al piano in caso di accertamento di significative violazioni o di mutamenti dell'organizzazione; pubblica annualmente entro la scadenza indicata da ANAC una relazione recante i risultati dell'attività svolta e la trasmette all'organo di indirizzo politico dell'amministrazione;
- vigila sul rispetto delle norme in materia di inconfiribilità e incompatibilità di cui al D.lgs. n. 39/2013 e ss.mm.;
- cura la diffusione della conoscenza del codice di comportamento comunale e vigila sull'attuazione delle norme in esso contenute.

In quanto responsabile della trasparenza:

- controlla l'adempimento degli obblighi di pubblicazione previsti dalla vigente normativa assicurando la completezza, la chiarezza e l'aggiornamento delle informazioni pubblicate nella sezione "Amministrazione Trasparente" del sito web comunale;
- segnala all'organo di indirizzo politico, all'Autorità nazionale anticorruzione i casi di mancato o ritardato adempimento degli obblighi di pubblicazione, ai fini dell'attivazione del procedimento disciplinare e delle altre forme di responsabilità;
- controlla ed assicura la regolare attuazione dell'accesso civico;
- definisce le modalità e i tempi del raccordo con gli altri organi competenti nell'ambito del PTPCT.

I Responsabili dei servizi:

- collaborano con il Responsabile della prevenzione della corruzione e della trasparenza all'elaborazione del PTPCT e all'adozione delle misure atte a garantire l'integrità dei comportamenti individuali da parte del personale;
- relazionano annualmente al responsabile della prevenzione della corruzione circa lo stato di attuazione delle azioni di rispettiva competenza;
- assicurano in materia di trasparenza, per quanto espressamente previsto nell'Allegato al PTPCT vigente, il tempestivo e regolare flusso delle informazioni da pubblicare ai fini del rispetto della disciplina normativa vigente.

Con riferimento agli obiettivi in materia di prevenzione della corruzione e della trasparenza si fa espresso rinvio al Piano triennale di prevenzione della corruzione e della Trasparenza (PTPCT) comunale, che sarà aggiornato nei termini di legge per il triennio 2024-2026.

Gestione strumenti informatici comunali

Adempie ai compiti attribuiti dal CAD al "Responsabile della transizione digitale", in particolare si occupa del:

- coordinamento strategico dello sviluppo dei sistemi informativi, di telecomunicazione e fonia;
- indirizzo e coordinamento dello sviluppo dei servizi, sia interni che esterni, forniti dai sistemi informativi di telecomunicazione e fonia dell'amministrazione;
- indirizzo, pianificazione, coordinamento e monitoraggio della sicurezza informatica relativamente ai dati, ai sistemi e alle infrastrutture anche in relazione al sistema pubblico di connettività, nel rispetto delle regole tecniche.
- accesso dei soggetti disabili agli strumenti informatici e promozione dell'accessibilità anche in attuazione di quanto previsto dalla Legge 9 gennaio 2004, n. 4;
- analisi periodica della coerenza tra l'organizzazione dell'amministrazione e l'utilizzo delle tecnologie dell'informazione e della comunicazione, al fine di migliorare la soddisfazione dell'utenza e la qualità dei servizi nonché di ridurre i tempi e i costi dell'azione amministrativa;
- indirizzo, coordinamento e monitoraggio della pianificazione prevista per lo sviluppo e la gestione dei sistemi informativi di telecomunicazione e fonia;
- progettazione e coordinamento delle iniziative rilevanti ai fini di una più efficace erogazione di servizi in rete a cittadini e imprese mediante gli strumenti della cooperazione applicativa tra pubbliche amministrazioni, ivi inclusa la predisposizione e l'attuazione di accordi di servizio tra amministrazioni per la realizzazione e compartecipazione dei sistemi informativi cooperativi;
- promozione delle iniziative attinenti l'attuazione delle direttive impartite dal Presidente del Consiglio dei Ministri o dal Ministro delegato per l'innovazione e le tecnologie;
- pianificazione e coordinamento del processo di diffusione, all'interno dell'amministrazione, dei sistemi di posta elettronica, protocollo informatico, firma digitale o firma elettronica qualificata e mandato informatico, e delle norme in materia di accessibilità e fruibilità.

OBIETTIVI - *Funzionamento degli organi istituzionali; collaborazione giuridico amministrativa e cura degli atti inerenti gli organi collegiali; cura, raccolta e conservazione degli atti deliberativi e delle determinazioni dei servizi - garantire adeguati standards qualitativi e quantitativi dei servizi, compatibilmente con le risorse umane e finanziarie a disposizione, coordinando l'attività tra i diversi uffici in funzione del buon andamento dell'attività amministrativa - incentivazione della formazione e aggiornamento del personale in relazione ai compiti assegnati - aggiornamento registro dei trattamenti e, ove necessario delle informative, in materia di privacy - proseguimento del progetto di digitalizzazione in coerenza con gli indirizzi provinciali in materia.*

TEMPO: *in itinere; i termini sono comunque quelli tassativi fissati dalla legge o da disposizioni regolamentari*

PROGRAMMA – SERVIZI GENERALI	
SERVIZI /CENTRI DI RESPONSABILITA' COSTO E RICAVO	
Centro di costo	1.01.03 Gestione economica, finanziaria, programmazione e provveditorato 1.20.01 Fondo di riserva 1.20.02 Fondo crediti di difficile esigibilità
Responsabile	Collaboratore contabile C evoluto
Referente	Assistente contabile C base

ATTIVITA' DEL SERVIZIO

La normale attività del servizio è orientata a garantire una buona prestazione interna ed esterna mantenendo le basi di dati informatiche connesse alla gestione del bilancio nei vari aspetti, finanziario, economico, patrimoniale e fiscale. In tale ambito si collocano, in collaborazione con il Segretario comunale, la predisposizione del progetto di bilancio di previsione, di PEG e del Documento Unico di Programmazione, compresa la verifica dell'attendibilità delle previsioni di entrata e della compatibilità delle previsioni di spesa proposte dai responsabili di programma.

Ai sensi di quanto disposto dall'art. 1, commi da 819 a 826 della Legge 30 dicembre 2018, n. 145 (legge di bilancio 2019) ed ai fini del concorso al contenimento dei saldi di finanza pubblica verifica il conseguimento di un saldo non negativo in termini di competenza tra le entrate finali e le spese finali con le modalità indicate nella medesima previsione normativa.

Armonizzazione contabile

La legge provinciale 9 dicembre 2015, n. 18 "Modificazioni della legge provinciale di contabilità 1979 e altre disposizioni di adeguamento dell'ordinamento provinciale e degli enti locali al decreto legislativo 23 giugno 2011, n. 118 (Disposizioni in materia di armonizzazione dei sistemi contabili e degli schemi di bilancio delle regioni, degli enti locali e dei loro organismi, a norma degli articoli 1 e 2 della legge 5 maggio 2009, n.42)", in attuazione dell'articolo 79 dello Statuto speciale, dispone che gli enti locali e i loro enti e organismi strumentali applicano le disposizioni in materia di armonizzazione dei sistemi contabili e degli schemi di bilancio contenute nel titolo I del decreto legislativo n. 118 del 2011, nonché i relativi allegati, con il posticipo di un anno dei termini previsti dal medesimo decreto.

Il comma 1 dell'art. 54 della legge provinciale 9 dicembre 2015, n. 18 prevede che "In relazione alla disciplina contenuta nelle disposizioni del decreto legislativo 267 del 2000 non richiamate da questa legge, continuano a trovare applicazione le corrispondenti norme dell'ordinamento regionale o provinciale".

Dal 1° gennaio 2016 gli enti hanno dovuto provvedere alla tenuta della contabilità finanziaria sulla base dei principi generali previsti dal D.lgs 118/2011, ed in particolare in aderenza al principio generale n. 16 della competenza finanziaria, in base al quale le obbligazioni attive e passive giuridicamente perfezionate sono registrate nelle scritture contabili con l'imputazione all'esercizio nel quale vengono a scadenza.

A decorrere dal 2017 gli enti locali trentini hanno adottato gli schemi di bilancio previsti dal comma 1 dell'art. 11 del D.lgs. 118/2011 e ss.mm (schemi armonizzati) che assumono valore a tutti gli effetti giuridici, anche con riguardo alla funzione autorizzatoria.

Sarà cura del servizio finanziario adempiere agli obblighi previsti dalla normativa sopra richiamata e verificare la corretta applicazione del principio della competenza finanziaria potenziata introdotto dal D.Lgs. 118/2011 nella predisposizione di tutti gli atti amministrativi di accertamento di entrate o impegno di spese.

In particolare sono di competenza del servizio finanziario le seguenti attività:

Contabilità:

- raccolta ed elaborazione dei dati per il controllo di gestione;
- prospetti dimostrativi del saldo tra entrate finali e spese finali ai fini del contenimento dei saldi di finanza pubblica;
- visti di regolarità contabile attestante la copertura finanziaria sui provvedimenti di impegno di spesa;
- registrazione accertamenti;
- produzione accertamenti sia su richiesta interna che a copertura mediante recupero dei dati del tesoriere e confronto con la documentazione fornita dai Servizi;
- verifica ritenute in entrata con ritenute in uscita;
- determinazione periodica per rimborsi somme indebitamente introitate su indicazione dei Servizi o d'ufficio;
- registrazione fatture d'acquisto ed invio ai Servizi competenti;
- verifica ed accettazione fatture elettroniche tramite il Sistema di Interscambio (SdI), gestito dall'Agenzia delle entrate;
- comunicazione ai fornitori del Codice Univoco Ufficio per la corretta trasmissione delle fatture elettroniche;
- ricezione fatture liquidate, registrazione scarico predisposizione atti per emissione mandati di pagamento;
- liquidazione e pagamento delle fatture nel rispetto delle disposizioni previste dall'articolo 1, comma 629, lettera b), della legge 23 dicembre 2014, n. 190 (legge di stabilità 2015) – Split Payment;
- caricamento fatture ricevute, pagamenti effettuati e fatture scadute sulla piattaforma per la certificazione dei crediti;
- controlla la disponibilità degli stanziamenti di spesa e dispone la sospensione dei pagamenti in caso di irregolarità per le spese relative ai contratti di somministrazione di energia elettrica, e servizi telefonici;
- produzione e sottoscrizione mandati di pagamento e ordini di riscossione, con il sistema del Mandato informatico, relativa archiviazione cronologica con allegata la necessaria documentazione;
- verifica il rispetto degli adempimenti connessi all'art. 3 della L. 13.08.2010, n. 136 come modificata dalla L. 17.12.2010 n. 217 relativi alla tracciabilità dei flussi finanziari.
- trasmissione dati al tesoriere con allegata la necessaria documentazione;
- registrazione impegni di spesa sulla base delle determinazioni dei Responsabili e contatti con gli uffici e Servizi per la loro corretta gestione;

- liquidazione compensi relativi ai componenti dei seggi elettorali. Rendiconto spese elettorali (ove presenti);
- rimborso al cassiere economale di somme eventualmente anticipate ai vari settori e servizi;
- pagamenti urgenti: verifica determinazioni per pagamenti immediati e contatto con i Servizi per il reperimento dei dati mancanti;
- deliberazioni di variazione di bilancio, del Piano esecutivo di gestione e prelevamenti dal fondo di riserva;
- certificato al bilancio di previsione ed al rendiconto di gestione;
- controlli periodici con il tesoriere per la verifica della situazione di cassa e per eventuali interventi correttivi;
- contatti con l'Organo di revisione, liquidazione relative competenze;
- esprime il parere di regolarità contabile sulle proposte di deliberazione e segnala per iscritto i fatti e le situazioni che possono pregiudicare gli equilibri di bilancio;
- fornisce consulenza agli altri uffici comunali in materia contabile;
- redige l'albo dei beneficiari di provvidenze economiche, l'anagrafe degli incarichi professionali e l'elenco delle società partecipate dall'Amministrazione pubblica.

Mutui e finanziamenti vari

- Determinazione assunzione mutui.
- Sottoscrive i contratti di mutuo rogati dal Segretario, sottoscrive le deleghe di pagamento e gli atti connessi.
- Richieste di somministrazione quote mutui a fronte di pagamenti finanziati dagli stessi.
- Gestione dei pagamenti delle rate di ammortamento con tenuta delle scritture finanziaria e di supporto.
- Deliberazione anticipazione di cassa e pratiche connesse.

Servizio fiscale e IVA

- cura gli adempimenti fiscali del Comune.
- versamento mensile IRAP sulle retribuzioni, sui redditi assimilati, occasionali e collaborazioni coordinate e continuative. Dichiarazione annuale.
- versamento mensile IRPEF
- addizionale regionale all'IRPEF, compilazione e trasmissione telematica del Modello F24.
- versamenti relativi a Modello F24 per conto di altri Servizi.
- gestione IVA: Gestione corrispettivi – emissione e registrazione fatture di vendita in formato elettronico per beni e servizi, – registrazione fatture acquisti – liquidazioni trimestrali – Controllo ed estrapolazioni dei dati rilevanti IVA – Stampa trimestrale registri – Determinazioni trimestrali del rapporto IVA vendite, IVA acquisti per liquidazione periodica – Stampe – Dichiarazione annuale.
- Versamento IVA da split payment entro il 16 del mese successivo a quello in cui è sorta l'esigibilità dell'IVA.
- Certificazioni fiscali Codici tributi 1040, 1041, 1043, 1048 e 1045.
- Certificazioni Uniche (Commissioni, Consiglieri, Professionisti ecc.) per codice tributo 1004 e 1040.
- Modello 770.
- Trasmissione modello dichiarazione imposta di bollo virtuale in modo telematico.

Per la gestione dell'IVA, data la complessità della materia, è possibile avvalersi della collaborazione di professionisti esperti nel settore.

Servizio liquidazione canoni e premi

Liquidazione canoni di appalto servizi comunali (spetta al responsabile dei servizi tecnico-gestionali la vigilanza sui servizi) e quote concorso consorzi, ecc.

- Gestione inventario, con caricamento nuove partite, gestione degli spostamenti di beni mobili e cancellazione dei beni dismessi.
- Verifica mensile delle entrate patrimoniali derivanti da contratti di locazione o di concessione con eventuale sollecito di pagamento.
- Ricerche dati patrimoniali per conto di Servizi ed Uffici interni.
- Liquidazione premi di assicurazione entro il termine del contratto.

Retribuzioni e Accessori

- Predisposizione degli atti relativi alle retribuzioni del personale a tempo determinato ed indeterminato, TFR, inquadramento giuridico-economico ecc., per l'applicazione ed il rispetto della disciplina economico-

giuridica che regola la materia (C.C.P.L. - Regolamenti interni). A tal fine trasmette i dati utili alla ditta incaricata del servizio di elaborazione degli stipendi.

- Predisporre gli atti relativi al pensionamento e cura la gestione di tutti i relativi adempimenti.
- Richiede il rimborso agli enti degli oneri del personale dipendente che usufruisce di aspettative o permessi per mandato politico.
- Redige i preventivi ed i consuntivi di spesa per i servizi in convenzione e in comando (polizia municipale e finanziario).
- Liquidava il compenso per lavoro straordinario e provvede al rimborso delle spese di viaggio al personale dipendente.
- Fornisce informazioni e consulenza agli uffici e ai dipendenti sull'interpretazione della normativa, sui problemi connessi al trattamento economico-previdenziale e su problemi conseguenti a necessità personali.
- Trasmette mensilmente la rilevazione sulle assenze del personale dipendente in via telematica.

SERVIZIO ECONOMATO – Economo comunale: Assistente contabile C base

Il servizio è disciplinato dal regolamento di contabilità approvato con deliberazione del Consiglio comunale n. 10 dd. 23.04.2018. In particolare si occupa dell'acquisto di materiale specifico e di modica entità richiesto da tutti i servizi e gli uffici comunali che comportano:

- richiesta di anticipazione e relativo impegno di spesa;
- emissione di buono di economato con caricamento della fattura, della scheda e dell'impegno di spesa;
- pagamento immediato della spesa in contanti o con emissione di assegno bancario;
- comunicazione al servizio finanziario per determinati acquisti per l'inventario;
- rendicontazione trimestrale con riepilogo delle spese per scheda; liquidazione dei buoni di economato e relativo reintegro con emissione dei mandati contabilizzati dalla contabilità;
- gestisce le tasse di proprietà di tutti gli automezzi e ciclomotori in dotazione ai vari Uffici Comunali la cui gestione comprende:
 - redazione di determinazioni;
 - impegno di spesa;
 - rinnovo dei bolli.
- Entrate Economali, per le quali si procede, come per l'anticipazione, alla rendicontazione mensile predisponendo un prospetto dettagliato.
- Anticipazioni, oltre a quella economale, per:
 - missioni amministratori e personale dipendente;
 - registrazione concessioni cimiteriali;
 - anticipi vari.
- Oggetti Smarriti ritrovati da personale in servizio – cittadini – forze dell'Ordine in Servizio, la cui gestione comprende:
 - stesura di verbale di consegna e riconsegna oggetti depositati;
 - pubblicazione all'Albo Telematico;
 - comunicazione al ritrovatore decorsi i termini previsti dalla Legge per la consegna dell'oggetto.

OBIETTIVI: *provvedere all'elaborazione e predisposizione di tutti i documenti contabili comunali e degli adempimenti connessi nei termini tassativi fissati dalla legge e dal Regolamento di contabilità, in maniera snella ed efficiente; proseguire nell'effettuazione del controllo di gestione con riferimento prioritario agli aspetti essenziali del Comune, anche allo scopo di evitare eccessi e dispersioni ed al fine di fornire tutte quelle informazioni dirette a migliorare l'attività comunale e ad evidenziare gli eventuali "ostacoli" che possono impedire o limitare la realizzazione degli obiettivi programmati, così da consentire l'adeguamento delle azioni rivolte alla realizzazione degli stessi e/o la revisione dei medesimi - garantire sistematicità e coerenza all'intera programmazione finanziaria - garantire altresì il pieno utilizzo dei programmi informatici di gestione, procedere alla cura del funzionamento, predisposizione ed adeguamento di schemi e modulistica riferite alle competenze del servizio in base alle norme sopravvenute, assicurare l'esecutività immediata degli atti e la riduzione dei tempi morti tra adozione ed esecuzione degli atti - fornire consulenza a tutti i Servizi comunali con risoluzione di quesiti e disposizioni in materia contabile - gestione tempestiva delle fatture.*

TEMPO: *in itinere; i termini sono comunque quelli tassativi fissati dalla legge o da disposizioni regolamentari*

1. PROGRAMMA – SERVIZI GENERALI	
SERVIZI /CENTRI DI RESPONSABILITA' COSTO E RICAVO	
Centro di costo	1.01.04 Gestione delle entrate tributarie e servizi fiscali
Responsabile	Collaboratore contabile C evoluto
Referente	Assistente amministrativo C base

ATTIVITA' DEL SERVIZIO

L'attività del servizio è finalizzata a conseguire una corretta applicazione dei tributi comunali. Ciò sia fornendo adeguato supporto sia informativo che operativo ai contribuenti che, sul versante interno all'Amministrazione, predisponendo tutti gli atti necessari a garantire il gettito atteso per ogni imposta, tassa o tributo diverso e a migliorare le basi di dati in uso.

Di seguito si elencano le attività principali.

- accerta le entrate patrimoniali e quelle provenienti dalla gestione di servizi a carattere produttivo e di quelli connessi a tariffe o contribuzione dell'utenza che non siano di competenza dei responsabili degli altri servizi.
- collabora con il servizio finanziario nella redazione delle pratiche di competenza e compatibilmente con le scadenze connesse alla gestione tributaria dell'Ente.
- il dipendente Collaboratore contabile C evoluto è Responsabile del Servizio Tributi.
- la dipendente Assistente amministrativo C base, svolge tutta l'attività di gestione relativa alle entrate, predisponendo i relativi provvedimenti previsti dalla vigente normativa in materia e dai regolamenti comunali inerenti i tributi. In caso di assenza è sostituita dalla dipendente con la qualifica di assistente contabile per la parte relativa allo svolgimento delle pratiche inerenti l'ufficio, in particolare:
- assistenza e consulenza al pubblico nell'ambito di tutti i tributi comunali
- appositi sopralluoghi e incontri diretti con i contribuenti.
- emissioni di avvisi di accertamento nei casi di irregolarità e di mancato versamento.
- adempimenti connessi ai rapporti, con l'azienda che gestisce il servizio raccolta e smaltimento dei rifiuti.
- verifica copertura dei costi entro i termini di legge.
- controllo regolarità dei pagamenti del Canone Unico Patrimoniale a seguito di rilascio di concessioni da parte di uffici appartenenti ad altre Aree.
- raccolta delle richieste di agevolazioni tributaria e relativo controllo.
- predisposizione e rilascio del "certificato sull'esistenza di contestazioni in corso e di quelle già definite previste dall'articolo 14 del decreto legislativo n. 472 del 1997".
- procedure necessarie per procedere a sgravi e rimborsi tributari.
- predisposizione dei ruoli per la riscossione coattiva per le entrate tributarie e per quelle patrimoniali (anche relative ad attività affidate ad altri Servizi: oneri di urbanizzazione, ecc.).
- i ruoli dei tributi vengono approvati e resi esecutivi dal responsabile, così come tutti i successivi adempimenti.
- predisposizione di deliberazioni e determinazioni in materia tributaria
- gestisce la rilevazione delle presenze del personale e produce mensilmente la situazione aggiornata delle stesse.

Gli articoli da 1 a 14 della L.P. n. 14/2014 hanno istituito, a partire dall'1.1.2015, la nuova Imposta Immobiliare Semplice (I.M.I.S.) quale tributo proprio dei Comuni. Il nuovo tributo sostituisce le componenti IMUP e TASI della IUC (Imposta Unica Comunale) di cui all'art. 1 comma 639 e seguenti della L. n. 147/2013).

Il servizio si occupa della nuova imposta in ogni suo aspetto: riscossione con emissione dei modelli F24 alle scadenze del 16 giugno e dicembre, accertamento, rimborso.

L'art. 1, comma 668, della Legge n. 147 del 27 dicembre 2013, consente ai comuni che hanno realizzato sistemi di misurazione puntuale della quantità dei rifiuti conferiti al servizio pubblico di applicare una tariffa avente natura corrispettiva in luogo della TARI, la quale è applicata e riscossa dal soggetto affidatario del servizio in parola. Il comune di Roverè della Luna avendo adottato un sistema di misurazione puntuale dei rifiuti continua ad applicare la tariffa avente natura corrispettiva. Il servizio continua in collaborazione con l'Azienda Speciale per l'Igiene Ambientale a gestire la tariffa provvedendo ad aggiornare l'apposito software per l'emissione delle fatture.

OBIETTIVI: *predispone un programma di attività per il controllo sui tributi comunali proseguendo nel miglioramento del sistema di accertamento e riscossione; cura in particolare la gestione dell'ICI/IMUP/IMIS che rappresenta l'attività più impegnativa sul versante delle entrate tributarie. L'obiettivo principale è quello di emettere accertamenti relativi e di proseguire il lavoro di "bonifica" della "banca dati" esistente per la gestione di tributi e tariffe locali, nell'ottica dell'effettuazione di una corretta ed efficace autonomia impositiva, fondata su una politica tariffaria e fiscale trasparente, condotta su informazioni relative al territorio corrette (terreni, fabbricati, unità immobiliari, ecc.). - sul versante delle entrate, ancora, incentivare l'utilizzo dello strumento dell'accertamento con adesione e dell'istituto dell'autotutela per la definizione concordata della base imponibile, laddove di difficile determinazione, allo scopo di instaurare e mantenere un corretto rapporto con il contribuente, in presenza di errori di valutazione anche da parte dell'Amministrazione, nell'ottica di una progressiva riduzione del contenzioso - provvedere, in particolare, all'attuazione della disciplina in materia di IMIS prevista dalla L.P. 30.12.2014 n. 14 e ss.mm., il compito prevede:*

- *l'aggiornamento della banca dati esistente per la preparazione dell'attività di sportello e per l'invio del modello di pagamento precompilato;*
- *la gestione del servizio on-line per il calcolo dell'imposta;*
- *la predisposizione del materiale sull'imposta e sui servizi di sportello e di calcolo online, nonché l'aggiornamento della sezione dedicata sul sito internet comunale;*
- *la gestione dello sportello.*

Si adopera per lo studio di modalità informative più efficaci e di strumenti e procedimenti più snelli per l'assolvimento degli obblighi tributari.

TEMPO: *In itinere.*

1. PROGRAMMA – SERVIZI GENERALI	
SERVIZI /CENTRI DI RESPONSABILITA' COSTO E RICAVO	
Centro di costo	1.01.10 Risorse umane 1.01.11 Altri servizi generali
Responsabile	Segretario Comunale dott.ssa Paola Gallina
Referente	

Alle attività di seguito elencate collaborano, ognuno per la propria competenza, gli uffici Tecnico, Finanziario e Segreteria.

SERVIZIO ACQUISTI:

Come sopra anticipato, la Provincia Autonoma di Trento con deliberazione della Giunta Provinciale n. 1392 dd. 11.07.2013 ha reso vincolante il sistema di acquisizione di beni e servizi tramite il sistema Mercurio intendendosi sia le convenzioni APAC sia il MEPAT.

La Legge n. 135/2012 e s.m. prevede per i beni e servizi oggetto di strategie comuni di acquisto (energia elettrica, gas metano, telefonia fissa e mobile, carburanti di rete) la stipula di convenzioni quadro il cui utilizzo è obbligatorio per le amministrazioni pubbliche. Per i beni e servizi non oggetto di strategie comuni l'approvvigionamento deve avvenire in via prioritaria avvalendosi del mercato elettronico gestito da APAC (MEPAT) in mancanza utilizzando gli strumenti di acquisto di CONSIP e solo in subordine con procedure concorrenziali di scelta del contraente che possono essere svolte anche in via telematica.

Il servizio si occupa:

Rinnovo di abbonamenti alle riviste e giornali in dotazione ai vari Uffici Comunali la cui gestione comprende:

- redazione di determinazioni;
- impegno di spesa;
- compilazione dei bollettini postali per pagamento abbonamenti (a cura del Servizio Finanziario);
- invio alle Case Editrici delle fotocopie delle attestazioni di pagamento (a cura del Servizio Finanziario);
- comunicazione alle varie Aree dell'elenco degli abbonamenti da rinnovare o disdire per l'anno successivo;
- richiesta telefonica agli Uffici Abbonamenti delle varie Case Editrici degli importi delle riviste da rinnovare per l'anno successivo;

- in caso di richiesta di disdetta invio alle Case Editrici interessate.

Acquisto testi su richiesta dei vari servizi e uffici comunali la cui gestione comprende:

- informazioni sul testo da acquistare presso le Librerie e/o Case Editrici;
- invio ordinazione nel caso di acquisto presso Case Editrici;
- compilazione bollettino postale per pagamento testo (a cura del Servizio Finanziario);
- invio alle Case Editrici della fotocopia dell'attestazione di pagamento (a cura del Servizio Finanziario).

Gestione depositi spese contrattuali:

- depositi contrattuali per i quali viene tenuto un registro nel quale vengono inseriti tutti i dati relativi alla ditta e al contratto.

L'Ufficio Acquisti svolge le seguenti funzioni come principali nel rispetto degli adempimenti connessi all'art. 3 della L. 13.08.2010, n. 136 come modificata dalla L. 17.12.2010 n. 217 relativi alla tracciabilità dei flussi finanziari e con le modalità stabilite dalla normativa in materia di acquisti pubblici (D.L. n. 95/2012 come modificato dalla L. n. 135/2012 e dalla L. 228/2012).

Acquisto dei seguenti beni per tutti i servizi e gli uffici comunali:

- carta;
- cancelleria;
- materiali di consumo per stampanti e fax;
- accessori per l'ufficio.

Acquisto dei seguenti beni su richiesta dei Servizi:

- materiale informatico: personal computer, server, stampanti, scanner e gli accessori relativi;
- materiale per telecomunicazioni: fax, telefoni cellulari, modem, materiale ed apparecchiature elettroniche in generale con valutazioni tecniche di opportunità e di convenienza economica in relazione all'intenso trend di innovazione, su consulenza anche dell'Amministratore del sistema informatico;
- software;
- attrezzature per la pulizia;
- climatizzatori;
- tende e tappezzerie;
- materiali di tipografia.

Gestione dei fotocopiatori in uso:

- la gestione comprende le chiamate alle ditte per le manutenzioni e riparazioni;
- la sostituzione dei toner nei fotocopiatori della sede municipale;
- la gestione del magazzino e la fornitura ai vari uffici esterni dei vari tipi di toner.

In relazione agli acquisti sopra indicati, l'ufficio svolge gran parte dell'attività amministrativa correlata all'acquisto:

- gara con il sistema della RdO (richiesta di offerta);
- OdA (ordine diretto di acquisto);
- determina;
- impegni di spesa;
- contratto o lettera di aggiudicazione;
- tutte le comunicazioni inerenti la gestione dell'acquisto, in riferimento alle ditte e ai servizi richiedenti;
- verifica del materiale arrivato;
- comunicazione all'Ufficio Patrimonio per l'inventario;
- liquidazione delle fatture (a cura del Servizio Finanziario).

Gestione dei materiali acquistati:

- gestione del magazzino, per la fornitura di cancelleria e affini e eventuali materiali di arredo e igienici;

- consegna quotidiana del materiale di cancelleria e affine richiesto dagli uffici. I materiali che non risultano disponibili o previsti nel rifornimento di magazzino vengono acquisiti presso ditte locali, in ordine all'urgenza, alla specificità e ai limitati quantitativi richiesti, con i "fondi economici" o con l'utilizzo delle "spese minute".

OBIETTIVI: *procede agli acquisti necessari al normale svolgimento dell'attività comunale previa revisione delle procedure di approvvigionamento, secondo criteri di funzionalità ed efficacia; quale servizio di provveditorato procede in particolare all'acquisto del materiale di cancelleria per le necessità di tutti i servizi; cura altresì le procedure finalizzate a dotare gli uffici comunali delle riviste tecnico – giuridiche segnalate e di tutti gli abbonamenti in genere, collabora alla realizzazione di iniziative specifiche.*

TEMPO: *in itinere.*

SERVIZIO DI MANUTENZIONE ORDINARIA SISTEMA INFORMATICO COMUNALE

Referenti: Coadiutore Amministrativo B evoluto ed in caso di assenza Assistente Contabile C base.

Si occupa della effettuazione e verifica dei backup giornalieri e dell'installazione degli aggiornamenti software che provengono dalla Ditta Dedagroup S.p.A.

Mantiene i contatti con le ditte fornitrici di hardware e software, sulla base delle richieste formulate dai vari uffici e servizi comunali. E' responsabile del sistema informatico e della rete. Cura i rapporti con la ditta incaricata della manutenzione della rete comunale. Si occupa dell'aggiornamento del sito internet comunale.

OBIETTIVI: *Aggiornamento ed implementazione sito istituzionale.*

SERVIZIO AFFARI GENERALI, LEGALI, CONTRATTI

Referenti: Assistente Amministrativo C base e Coadiutore Amministrativo B evoluto.

L'attività dell'Ufficio, molto schematicamente, si espleta in conformità alla normativa vigente:

- nella registrazione e conseguente attività di conservazione delle delibere di Giunta Comunale, del Consiglio Comunale e delle determinazioni;
- nella preparazione di materiale di supporto per le sedute di Giunta e Consiglio Comunale;
- nella redazione e perfezionamento dei contratti;
- nel rilascio di copia semplice e conforme all'originale degli atti deliberativi dell'Amministrazione Comunale;
- nella conservazione decreti ed ordinanze amministrative comunali e nella tenuta e nell'aggiornamento dei regolamenti comunali.

L'Ufficio si occupa altresì:

- delle formalità di registrazione e corrispondenza con i contraenti;
- della gestione dei contratti di locazione,
- dei rapporti con Associazioni e tra enti territoriali ai quali aderisce l'Amministrazione Comunale,
- alla collaborazione con gli assessori comunali
- alla gestione della sala civica.
- alla redazione dei contratti di affittanza agraria dei terreni di proprietà comunale e delle relative modifiche o rinnovi, rimane di competenza del Servizio finanziario l'emissione degli avvisi di pagamento dei canoni.

L'attività dell'Ufficio si espleta inoltre nel seguire le pratiche legali e assistenza per la fornitura di informazioni e atti ai patrocinatori legali e in generale nel seguire i rapporti con i professionisti esterni, fornendo la più ampia assistenza in ordine alla fornitura del materiale informativo necessario.

OBIETTIVI: *gestione del rogito dei contratti e delle spese connesse e cura degli adempimenti conseguenti, compresa la riscossione dei diritti di segreteria.*

TEMPO: *in itinere.*

SERVIZIO ANAGRAFE CANINA PROVINCIALE

Referente: Coadiutore Amministrativo B evoluto

L'ufficio si occupa dell'iscrizione, aggiornamento e cancellazione all'anagrafe canina provinciale dei dati relativi ai cani presenti sul territorio comunale in possesso di microchip.

SERVIZIO NOTIFICAZIONI E PUBBLICAZIONI ALL'ALBO E DEPOSITO CASA COMUNALE

Referenti: Assistente Amministrativo C base e Coadiutore Amministrativo B evoluto.

L'ufficio assicura, in conformità alla vigente normativa, lo svolgimento:

- del servizio di notificazioni richieste dagli uffici e da altre amministrazioni comunali e la tenuta del relativo registro;
- della gestione dell'albo pretorio, dell'albo telematico e la tenuta del registro di pubblicazione degli atti;
- pubblicazione degli atti e provvedimenti amministrativi nell'albo telematico all'interno del sito istituzionale del Comune ai sensi dell'art. 32 della Legge 18.06.2009 n. 69 e s.m.
- della gestione dei depositi nella Casa Comunale.

SERVIZIO PROTOCOLLO E ARCHIVIO

Referenti: Assistente Amministrativo C base Donata Fiamozzi e Coadiutore Amministrativo B evoluto Milena Tarter.

L'Ufficio assicura, in conformità alla vigente normativa, lo svolgimento:

- dell'attività di ricezione della posta in arrivo ed in partenza con relativa protocollazione mediante sistema informatizzato PITRE;
- dell'attività di spedizione della posta in partenza, secondo i mezzi di trasmissione -raccomandata, raccomandata con avviso di ricevimento, raccomandata espressa, ecc.- richiesti dagli Uffici;
- dello smistamento ai competenti uffici della posta protocollata in ricezione ed in partenza;
- dell'attività di archiviazione e ricerca sia nell'archivio corrente che nell'archivio di deposito delle pratiche dell'Amministrazione.

OBIETTIVI: *Pubblicazione atti e provvedimenti amministrativi sull'albo telematico del sito istituzionale comunale (pubblicità legale) - aggiornamento tempestivo del sito comunale.*

TEMPO: *in itinere.*

SERVIZIO RELAZIONI ESTERNE

Referente: Assistente Amministrativo C base.

L'Ufficio assicura, in conformità alla vigente normativa lo svolgimento del flusso di informazioni tra l'interno e l'esterno del Comune.

In particolare si occupa di:

- organizzazione di eventi (inaugurazioni, convegni) – manifestazioni civili, incontri di rappresentanza
- ideazione di materiale informativo, realizzato con risorse interne o in collaborazione con realtà esterne
- delle richieste di informazioni in merito a:
 - attività dell'Amministrazione comunale in generale ed in particolare l'iter da seguire per usufruire delle prestazioni di un servizio o per attivare un procedimento amministrativo d'interesse del singolo;
 - presa visione e rilascio di copia di documenti;
 - partecipazione del richiedente al procedimento amministrativo;
 - consultazione bandi di concorso con eventuale rilascio di copie;
 - consultazione delle Leggi d'Italia e Leggi regionali e provinciali con eventuale rilascio di copie.

SERVIZIO FORMAZIONE, GESTIONE E ORGANIZZAZIONE DELLE RISORSE UMANE

Referente: Segretario Comunale

Al centro dell'organizzazione comunale vengono posti gli obiettivi della gestione, i programmi necessari a conseguirli, le risorse occorrenti e le direttive generali.

L'attività di coordinamento diventa pertanto fondamentale e punto di riferimento inequivocabile per tutti gli agenti dell'Amministrazione comunale. Riunendo tutte le funzioni giuridiche del personale in programmi si è voluto affidare tutto ad una sola entità organizzativa che abbia una visione coesa ed unitaria della gestione. La gestione ed il coordinamento sono pertanto un punto delicato dell'intero assetto dell'Ente in quanto, includendo la conoscenza ed il controllo di quanto avviene nei singoli servizi, deve intervenire tempestivamente al fine di non compromettere il risultato degli obiettivi prefissati dall'Amministrazione.

Per l'espletamento del suo compito il Segretario Comunale convoca la Conferenza dei Responsabili dei Servizi, quale strumento tecnicamente imprescindibile, fondamentale per le funzioni di sovrintendenza dell'attività comunale.

Si ritiene che la gestione complessiva per programmi in quanto concentrata in un'unica entità organizzativa permette una serie di vantaggi che si concretizzano nell'individuare in maniera chiara ed inequivocabile il Responsabile, nel migliorare l'utilizzazione e la valorizzazione del personale, misurare la sufficienza quanti/qualitativa della dotazione organica dell'Ente, le sue possibili variazioni, le progressioni e altro e di fornire pertanto un valido supporto per le scelte strategiche di organizzazione proiettate sul medio lungo periodo.

Altro obiettivo fondamentale è quello di valorizzare le risorse umane, promuovendo programmi di formazione e aggiornamento professionale dei dipendenti su indicazione dei Responsabili delle strutture organizzative; adotta, di concerto con i Responsabili delle strutture, misure organizzative idonee a consentire la rilevazione e l'analisi dei costi e dei rendimenti dell'attività amministrativa, della gestione e delle decisioni organizzative.

Provvede agli adempimenti disciplinari, ferma restando la competenza della Giunta per l'irrogazione, con l'eccezione del richiamo verbale,

OBIETTIVI: *Adeguamento dei procedimenti alle nuove disposizioni legislative in materia, collaborazione, consulenza -, assistenza agli uffici comunali in tema di informazione - elaborazione proposte e confronto per gestire richieste part-time o tempo pieno;*

TEMPO: *in itinere.*

SERVIZIO ATTIVITA' ECONOMICHE

Referente: Assistente Amministrativo C base

Rientrano nei compiti del servizio:

- provvedere alla gestione di tutte le attività amministrative di tipo autorizzatorio sulle attività economiche private
- il rilascio delle ex licenze di polizia (v. art. 19 D.P.R. 616/77)
- la promozione delle attività economiche in settori specifici, mediante erogazione di contributi
- essere al servizio, anche a titolo consultivo, di un'utenza che sempre più chiede collaborazione all'Ente Comune per lo svolgimento della propria attività
- predisposizione concessioni per l'occupazione di spazi ed aree pubbliche anche dei mercati periodici con applicazione del relativo canone in collaborazione con l'Ufficio Tecnico
- rilascio dei permessi di transito su strade interne, esterne e forestali
- commercio e artigianato, gestione e cura dell'intera attività annonaria sul territorio
- rilascio di licenze per il commercio a posto fisso e ambulante
- la repressione di abusi
- il rilascio di licenze per l'esercizio di attività artigianali
- il rilascio di provvedimenti e autorizzazioni di polizia amministrativa, iscrizioni, cancellazioni, licenze di P.S. ecc

In particolare inoltre il servizio Attività Economiche provvede a gestire le pratiche riguardanti:

- agriturismo
- autorizzazione in materia di produzione o commercializzazione di alimenti e bevande
- autorizzazioni temporanee per la somministrazione di alimenti e bevande

- servizio pubblici esercizi:
- servizio esercizi alberghieri ed extra alberghieri
- servizio commercio al dettaglio su aree pubbliche
- servizio commercio al dettaglio su aree private e in sede fissa
- servizio attività di barbiere, parrucchiere ed estetista
- servizio noleggio con conducente fino a 9 posti
- vigilanza sulle stalla di sosta
- macellazione ad uso privato privata
- autorizzazione all'esercizio di attività' sanitarie in strutture
- trattamento sanitario obbligatorio
- lotterie

In relazione alle problematiche relative agli esercizi pubblici si richiede di collaborare con altri enti (Commissario Governo questura, Vigili del fuoco, A.S.L. funzione igiene pubblica) al fine di esaminare tutti gli aspetti delle varie problematiche, quali la tutela della sicurezza e incolumità pubblica all'interno di tali esercizi, definendo modalità operative anche in collaborazione con l'Ufficio Tecnico.

OBIETTIVI: *incrementare gli interventi che possiedono potenzialità di tipo economico e turistico, con positivo riflesso sulla comunità anche avvalendosi delle disposizioni più favorevoli emanate in ambito nazionale e locale per fronteggiare l'emergenza sanitaria in corso.*

TEMPO: in itinere.

Garantire adeguati standards qualitativi e quantitativi dei servizi offerti.

TEMPO: in itinere.

1. PROGRAMMA – SERVIZI GENERALI	
SERVIZI /CENTRI DI RESPONSABILITA' COSTO E RICAVO	
Centro di costo	1.03.01 Polizia locale e amministrativa
Responsabile	Segretario Comunale
Referente	

Anche per l'anno 2024 è operativo il servizio associato di polizia locale "Rotaliana – Königsberg" tra i Comuni di Mezzolombardo, Mezzocorona, Roverè della Luna, San Michele all'Adige e Terre d'Adige. La convenzione per lo svolgimento di tale servizio affida al Comune di Mezzolombardo, capofila, il ruolo di referente e coordinatore. L'organizzazione del servizio è di competenza del Comandante del Corpo d'intesa con i Sindaci dei Comuni interessati.

2. PROGRAMMA – SERVIZI DEMOGRAFICI ED ALLE IMPRESE	
SERVIZI /CENTRI DI RESPONSABILITA' COSTO E RICAVO	
Centro di costo	2.01.07 Elezioni e consultazioni popolari – Anagrafe e stato civile
Responsabile	Segretario Comunale
Referente	Coadiutore amministrativo B evoluto

ATTIVITA' DEL SERVIZIO

Rientrano nei compiti del servizio tutte le attività che leggi, lo statuto ed i regolamenti attribuiscono al settore anagrafe e stato civile, in particolare sono di competenza del servizio le seguenti attività:

- registrazione quantitativa e qualitativa delle persone fisiche residenti nel territorio comunale, cioè le posizioni relative alle singole persone, alle famiglie e alle convivenze che hanno fissato nel comune la residenza;
- gestione del collegamento all'INA ed il conseguente popolamento ed aggiornamento dello stesso;
- adempimenti relativi alla emissione della Carta d'Identità Elettronica;
- redazione dei piani di sicurezza comunali per la gestione delle postazioni di emissione CIE e relativi aggiornamenti;

- gestione dell'AIRE quale particolare articolazione dell'Anagrafe che comprende i cittadini italiani residenti all'estero;
- adempimenti topografici, con particolare riferimento al piano toponomastico e allo stradario;
- adempimenti statistici relativi al movimento demografico, alla gestione dell'anagrafe dei pensionati e dei titolari di assegni a carico dello stato, all'aggiornamento della patente e della carta di circolazione, al rilascio delle certificazioni e dei documenti d'identità;
- gestione della leva militare in tutti i suoi aspetti;
- gestione delle liste elettorali generali e sezionali e conseguenti adempimenti di revisione semestrale e dinamica delle stesse;
- allestimento degli uffici elettorali;
- tenuta e revisione degli albi delle persone idonee all'ufficio di presidente e di scrutatore di seggio elettorale;
- tenuta e revisione degli albi di giudice popolare di Corte d'assise e di Corte d'assise d'appello;
- istruttoria ed assunzione con determina degli oneri in caso di ricovero di persone aventi domicilio di soccorso nel Comune di Roverè della Luna come previsto vigente regolamento. Spetta al servizio finanziario la liquidazione mensile delle integrazioni delle rette di ricovero in casa di riposo di persone indigenti od inabili con domicilio di soccorso già riconosciuto con regolari atti amministrativi di assunzione della spesa fissa;
- preparazione ed avvio censimenti disposti dalla legge;
- rapporti con il pubblico e attività di sportello;
- certificazioni, attestazioni, autenticazioni e permessi;
- tenuta dei registri e degli archivi informatici della popolazione e rilascio degli elaborati su qualsiasi supporto;
- riscossione dei diritti di competenza dell'ufficio, diritti di segreteria e di rogito ed eventuale redazione degli atti necessari per il loro aggiornamento;
- progetti speciali nell'ambito della crescita sociale e comunitaria di volta in volta assegnati;
- liquida le fatture di competenza del servizio con la procedura delle spese a calcolo o con atto di liquidazione;
- fornisce all'Ufficio Tributi i dati anagrafici necessari all'applicazione della T.I.A.;
- gestione cittadini stranieri appartenenti all'U.E.;
- rilascio autorizzazioni per la circolazione e la sosta di veicoli adibiti a servizio delle persone invalide;
- tenuta dei registri di stato civile (nascite, matrimoni, morti, cittadinanze) con relativa certificazione ed adempimenti statistici;
- gestione pubblicazioni di matrimonio.

Competenze riservate al Sindaco: - In materia di stato civile, sono riservati al Sindaco, salvo eventuale specifica delega, la celebrazione dei matrimoni e il ricevimento dei giuramenti per la cittadinanza. - In materia elettorale, firma le notifiche e le comunicazioni di propria competenza.

OBIETTIVI : *ANPR Attività di controllo dei dati migrati, un costante monitoraggio e l'aggiornamento giornaliero e/o in tempo reale di tutte le variazioni anagrafiche e di stato civile di ogni residente - coordinamento del processo di digitalizzazione dei servizi in ambito demografico.*

TEMPO: *in itinere.*

2. PROGRAMMA – SERVIZI DEMOGRAFICI ED ALLE IMPRESE	
SERVIZI /CENTRI DI RESPONSABILITA' COSTO E RICAVO	
Centro di costo	2.12.09 Servizio necroscopico e cimiteriale
Responsabile	Segretario Comunale
Referente	Coadiutore amministrativo B evoluto

ATTIVITA' DEL SERVIZIO.

Si occupa dei servizi funerari, cioè tutte quelle attività che, a tutela della salute pubblica e della dignità umana, il Comune svolge in conseguenza dell'estinzione della vita umana. Tra questi si distinguono i servizi cimiteriali che riguardano le attività dirette al seppellimento delle salme e, precisamente, l'inumazione, la tumulazione e la cremazione, nonché l'esumazione.

La manutenzione ordinaria e straordinaria del cimitero comunale è gestita in collaborazione con l'ufficio tecnico.

OBIETTIVI: *Mantenere aggiornato il rilascio delle concessioni cimiteriali, con eventuale revoca o rinnovo di quelle scadute.*

TEMPO: *in itinere.*

3. PROGRAMMA – SERVIZI ALLA PERSONA	
SERVIZI /CENTRI DI RESPONSABILITA' COSTO E RICA VO	
Centro di costo	3.04.01 Istruzione e diritto allo studio 3.04.02 Altri ordini di istruzione
Responsabile	Segretario Comunale
Referente	Funzionari Responsabili dei Servizi per quanto di competenza

Il programma risulta particolarmente vasto in quanto comprende grandi aree tematiche tutte aventi riferimento alla persona.

Nel dettaglio esse prevedono l'accompagnamento nella crescita fisica, educativa e culturale che si attua attraverso le istituzioni scolastiche nei vari gradi in cui queste si sviluppano, con il sostegno di tipo culturale e sportivo.

Saranno confermate tutte le attività sino ad ora svolte connesse a funzioni di prevenzione e promozione nei vari aspetti sociali e relazionali.

Rientrano nel programma in particolare tutti gli interventi (finanziari e non) relativi al settore sociale.

Il programma comprende tutte le attività di sostegno (interventi a favore delle associazioni operanti nel paese).

Il programma "Servizi alla persona" viene gestito dal Funzionario responsabile fermo restando che tutte le attività facenti capo a tale programma sono curate in proprio dall'Amministrazione.

Pertanto rimangono di competenza della Giunta comunale tutte le disposizioni in merito a "contributi ad Enti ed Associazioni" che non siano espressamente riservati al funzionario responsabile dal P.E.G. o da specifici atti deliberativi giuntali.

ATTIVITA' DEL SERVIZIO.

In ambito scolastico si esplica in interventi diretti alla scuola dell'infanzia, alla scuola primaria ed alla scuola media attraverso la partecipazione all'Istituto Comprensivo di Scuola elementare e media di Mezzocorona.

La gestione della scuola dell'infanzia si esplica in modo diretto attraverso la gestione del personale inserviente e della mensa.

La finalità principale in questo campo è garantire il diritto allo studio e promuovere iniziative ed attività per offrire alle istituzioni scolastiche l'opportunità di realizzare progetti ed interventi mirati e qualitativi.

In particolare, per raggiungere tali finalità, vengono attivati i seguenti interventi in collaborazione con il servizio finanziario che si occuperà direttamente della redazione degli atti amministrativi necessari:

- contributi alle Scuole dell'infanzia e primaria: l'intervento è finalizzato a sostenere al funzionamento delle Scuole contribuendo a sostenere i costi di gestione e al contenimento delle rette; erogazione contributi per gite od attività promossi da istituzioni scolastiche o da associazioni o enti.
- trasferimenti di fondi all'Istituto comprensivo di Scuola elementare e media di Mezzocorona sulla base del riparto della spesa trasmesso dal Comune di Mezzocorona.
- gestione ordinaria della scuola dell'infanzia attraverso l'acquisto di generi alimentari ed altre spese (lavelli, armadi, frigoriferi, congelatori, forni a gas e a vapore,) per la gestione della mensa.
- materiale didattico e di gioco per interno ed esterno per la Scuola dell'infanzia.
- rendicontazione annuale al servizio Scuola dell'infanzia della Provincia Autonoma.

OBIETTIVI: *per la parte istruzione intendono raggiungere finalità di miglioramento della qualità della scuola attraverso l'acquisto di arredi e attrezzature didattiche secondo le richieste formulate dalla Scuola stessa e attraverso lavori di manutenzione straordinaria degli edifici.*

Si manterrà una continua e fattiva collaborazione con le istituzioni scolastiche al fine di conoscerne i bisogni, le aspettative e poter, di conseguenza, intervenire.

Verrà dato un contributo per corsi organizzati durante le attività opzionali (corso di nuoto e corsi con esperti).

Le attività di supporto al lavoro scolastico sono assicurate con l'introduzione di un laboratorio compiti – studio, rivolto agli alunni di 4^a e 5^a elementare e della Scuola Media. Come sempre i ragazzi saranno seguiti da insegnanti educatrici qualificate, che avranno l'obiettivo di far acquisire loro una maggiore fiducia nelle proprie capacità e una maggiore autonomia nel lavoro scolastico, elementi che permettono di affrontare in maniera più serena l'impegno della vita scolastica.

Per quanto riguarda gli interventi di spesa corrente e straordinaria relativi alla manutenzione degli edifici scolastici sono di competenza del Responsabile dei Servizi Tecnici Gestionali.

3. PROGRAMMA – SERVIZI ALLA PERSONA	
SERVIZI /CENTRI DI RESPONSABILITA' COSTO E RICAVO	
Centro di costo	3.05.02 Attività culturali e interventi diversi nel settore culturale
Responsabile	Segretario Comunale dott.ssa Gallina Paola
Referente	Assistente amministrativo C base

Biblioteca

L'attività del punto di lettura è molto apprezzata dall'utenza di Roverè della Luna. L'orario di apertura sarà sempre di 8 ore alla settimana.

Il numero di prestiti di libri fa propendere per la scelta di mantenere una quota di nuovi acquisti costante per l'anno 2024 e di continuare gli abbonamenti dei periodici già avviati, eventualmente introducendo qualche variazione suggerita dall'utenza e vagliata dalle bibliotecarie.

Alcune attività sono ormai divenute un appuntamento costante del punto di lettura e si ripropongono quindi nell'anno in corso.

Per la scuola elementare e dell'infanzia saranno proposti nuovi percorsi didattici mentre per l'istituto comprensivo ci sarà un'ulteriore approfondimento sulle relative tematiche. Non mancheranno gli appuntamenti pasquali e natalizi con i laboratori di lettura e creatività.

Come si è dimostrato negli ultimi anni talune attività della biblioteca non sono perfettamente programmabili a lunga distanza di tempo, dal momento che alcune idee e iniziative possono nascere e crescere in corso d'opera, proposte magari dalla stessa utenza.

Attività dell'assessorato alla cultura, turismo e spettacolo

si occupa della programmazione e realizzazione di iniziative ed attività culturali in ambito musicale, delle arti figurative e applicate, della storia e delle scienze.

In particolare:

- organizzazione diretta di mostre, rassegne, convegni e concerti estemporanei, nell'ambito di cicli monotematici. Le iniziative, in questo caso, sono ideate e curate in proprio dall' Assessorato alla Cultura.
- sostegno a mostre, rassegne, convegni o concerti, organizzati e curati dalle associazioni culturali locali, sia che abbiano l'obiettivo della valorizzazione delle tradizioni locali , sia che affrontino tematiche di respiro più ampio (es.: mostra ...).
- ricerca di nuovi spazi per le attività di associazioni e gruppi culturali.

La programmazione annuale delle iniziative è possibile solo a grandi linee e per obiettivi generali, in quanto il variegato panorama dell'associazionismo culturale comunale è continuamente di stimolo all'attività dell'Assessorato, con l'offerta di proposte di carattere estemporaneo che si esplicano durante tutto l'arco dell'anno e la cui qualità, realizzabilità e rispondenza agli interessi del pubblico vengono valutate di volta in volta.

Trattandosi di manifestazioni che, oltre a nascere in maniera estemporanea, richiedono tempi relativamente brevi per l'attuazione, esulano da una programmazione preventiva.

Il servizio prevede lo svolgimento delle funzioni amministrative relative all'organizzazione e alla pubblicizzazione delle iniziative (assunzione impegni di spesa attraverso tipici atti amministrativi) nonché l'assunzione diretta di parte o di tutte le incombenze relative all'utilizzo di spazi e locali, pubblici e privati, per le manifestazioni.

In particolare l'ufficio tecnico si occupa del supporto logistico alla programmazione e realizzazione di iniziative ed attività culturali proprie del Comune (mostre, rassegne, convegni, spettacoli teatrali e musicali, celebrazioni commemorative).

Tale supporto si concretizza nelle operazioni di allestimento delle strutture fisse e mobili (montaggio e smontaggio palchi provvisori, transennature di strade e marciapiedi, allestimento scenografie teatrali e "a cielo aperto", addobbi natalizi delle piazze e vie cittadine, ecc.).

Rimangono di competenza della Giunta comunale la quantificazione e l'erogazione dei contributi alle associazioni culturali e ricreative.

ATTIVITA' DEL SERVIZIO

Il servizio si occupa dell'istruttoria e dell'assunzione delle determinazioni di approvazione e liquidazione dei riparti della spesa per i servizi in convenzione con il Comune di Mezzocorona e di acquisto di libri ed attrezzature per la biblioteca.

OBIETTIVI:

- *Sale comunali – Impianti e strutture Sportive: E' necessario effettuare la ricognizione di tutte le sale esistenti sul territorio ed assegnabili alle associazioni, con le quali, una volta verificata, in collaborazione con gli uffici tecnici, la conformità degli edifici e dei locali da adibire a sede di associazioni, verranno stipulati i relativi atti concessori, nel rispetto dei criteri che verranno definiti con apposito regolamento.*
- *Attività culturale: nonostante le restrizioni a cui si dovrà ancora far fronte nell'organizzazione e programmazione delle iniziative culturali, ci si concentrerà sull'organizzazione di pochi ma concreti progetti, coinvolgendo coordinatamente tutti i soggetti interessati (amministratori, ufficio tecnico, operai, ufficio ragioneria, associazioni) per il massimo raggiungimento degli obiettivi prefissati.*

TEMPO: 31.12.2024

3. PROGRAMMA – SERVIZI ALLA PERSONA	
SERVIZI /CENTRI DI RESPONSABILITA' COSTO E RICA VO	
Centro di costo	3.12.01 Interventi per l'infanzia e i minori e per l'asilo nido 3.12.03 Interventi per gli anziani
Responsabile	Segretario Comunale
Referente	Assistente amministrativo C base

L'Amministrazione comunale intende continuare a favorire e promuovere, nell'ambito dell'aiuto e sostegno alla famiglia, la realizzazione di un servizio di assistenza all'infanzia quale servizio integrativo, complementare o sostitutivo dell'asilo nido, secondo il modello del nido familiare – servizio Tagesmutter, in quanto, in Trentino, proprio per la caratteristica geografica del territorio, risulta difficile e soprattutto oneroso realizzare asili nido in tutte le zone.

Esisteva infatti una disomogeneità di trattamento tra i vari cittadini residenti nel nostro territorio, mentre attraverso la realizzazione di questo servizio, è stato possibile offrire una possibilità di riqualificazione del ruolo della donna ed un suo inserimento nel mondo del lavoro, contribuendo a migliorare anche le condizioni economiche di molte famiglie.

A tal fine l'Amministrazione ha rinnovato per l'anno 2024 il contratto di servizio di assistenza all'infanzia con la Cooperativa sociale Tagesmutter del Trentino – Il Sorriso Scarl sulla base del regolamento relativo alla promozione e sostegno del servizio di nido familiare – Tagesmutter approvato con deliberazione del Consiglio Comunale n. 40 dd. 28/12/2011 e ss.mm. e da ultimo modificato con deliberazione consiliare n. 21 di data 28/07/2022. Per "Tagesmutter" si intende un servizio di assistenza all'infanzia integrativo, complementare o sostitutivo dell'asilo nido, svolto presso il proprio domicilio o in struttura idonea da operatrici opportunamente formate, in collaborazione con un ente che ha il compito di formare, coordinare e garantire la qualità del servizio.

3. PROGRAMMA – SERVIZI ALLA PERSONA	
SERVIZI /CENTRI DI RESPONSABILITA' COSTO E RICA VO	
Centro di costo	3.12.05 Interventi per le famiglie
Responsabile	Segretario Comunale
Referente	Assistente amministrativo C base

Anche per l'anno, nonostante le difficoltà legate al periodo particolarmente difficile dovuto ai notevoli rincari, si cercherà di garantire il mantenimento e l'implementazione dei servizi di supporto alla conciliazione lavoro/famiglia), l'agevolazione dell'organizzazione di attività sportive sia nel periodo scolastico che nella stagione estiva anche al fine di garantire alle famiglie un aiuto nella conciliazione casa/lavoro.

Molte iniziative culturali e ricreative ed i servizi di conciliazione famiglia – lavoro hanno richiesto un adeguamento alle prescrizioni indicate ad hoc con la redazione di protocolli e l'attuazione di monitoraggi post epidemia Covid, quindi per l'anno 2024 si avrà una ripresa delle attività programmate dall'Amministrazione.

Le principali attività del centro di costo, che di seguito si elencano, sono curate dall'Amministratore delegato con la collaborazione dell'Ufficio Segreteria:

Università Terza età

L'entusiasmo per i corsi proposti dall'Università della terza Età non manca certo e per questo se possibile si riproporranno i corsi dell'Università della Terza Età. Verranno approfonditi una serie di argomenti di grande interesse culturale in modo da costruire un progetto formativo, che possa aiutare gli "anziani" ad uscire di casa e a sentirsi ancora protagonisti della loro esistenza. Anche per il 2024 si intende organizzare la consueta Festa dell'anziano momento importante di convivialità e socializzazione.

Centro di aggregazione giovanile

Il centro di aggregazione giovanile che il Comune di Roverè della Luna si pone come un insieme di opportunità di socializzazione per i giovani ed adolescenti del paese.

Accanto alla funzione aggregativa il servizio vuole qualificarsi come luogo e occasione di iniziative di avvicinamento alla pratica di alcune attività creative, ricreative, sportive e di animazione, in modo da diventare un punto di riferimento per i giovani del paese.

L'obiettivo è quello di disporre di una sorta di "osservatorio sociale" sugli adolescenti della zona, per poter capire le loro esigenze e i loro disagi, alla luce delle informazioni che si acquisiscono nelle diverse relazioni con i singoli, con i gruppi e con altre realtà del territorio con le quali si intende collaborare.

L'amministrazione ha affidato l'organizzazione e la gestione del Centro di aggregazione giovanile in convenzione tra la Comunità di Valle ed i Comuni di Mezzolombardo, Mezzocorona, Lavis, San Michele all'Adige e Terre d'Adige ad una Organizzazione esperta nel settore delle problematiche giovanili.

Piano giovani di zona

Gli obiettivi che sono stati prefissi per il Piano giovani di zona, rimangono invariati, anzi, ci si impegna affinché i giovani possano aver maggior ascolto e abbiano la possibilità di mettere in atto le loro idee/proposte.

Il Piano viene gestito in forma associata tra la Comunità di Valle ed i Comuni di Mezzolombardo, Mezzocorona, , Terre d'Adige e San Michele all'Adige.

Colonia estiva

Per quanto concerne il periodo estivo verranno proposte numerose iniziative in collaborazione con gli educatori del Centro di aggregazione giovanile, le varie associazioni e la biblioteca.

Naturalmente si potrà accedere alla colonia estiva diurna gestita direttamente dal Comune di Roverè della Luna.

OBIETTIVI:

- *continuare a sostenere le famiglie, che quotidianamente devono conciliare i tempi di vita con quelli del lavoro, e vuole favorire la partecipazione delle stesse alle attività proposte, anche attraverso agevolazioni tariffarie, con un'attenzione particolare alle famiglie numerose.*
- *garantire un ambiente attento alle esigenze delle famiglie, per agevolarne la permanenza sul territorio, creando spazi pubblici sicuri per i bambini e luoghi di aggregazione per facilitare la socialità.*
- *assicurare dignità e ruolo fondamentale al "soggetto famiglia" all'interno della azione amministrativa, attraverso un modo nuovo di rappresentare e promuovere il benessere familiare.*

TEMPO: 31.12.2024

4. PROGRAMMA – SERVIZI TECNICI GESTIONALI	
SERVIZI /CENTRI DI RESPONSABILITA' COSTO E RICAVO	
Centro di costo	4.01.05 Gestione dei beni demaniali e patrimoniali 4.12.09 Servizio necroscopico e cimiteriale
Responsabile	Collaboratore Tecnico C evoluto Segretario Comunale
Referente	Coadiutore amministrativo B evoluto

**MANUTENZIONE E TUTELA DEL PATRIMONIO (EDIFICI PUBBLICI) E DEMANIO (CIMITERO).
MEZZI – MATERIALI - SERVIZI – (COMPRESI QUELLI ASSICURATIVI).**

Direzione e coordinamento dell'attività del cantiere comunale

- normative in materia di sicurezza di sicurezza (D.Lgs. 09.04.2008 n. 81): competenze e provvedimenti relativi chiesti dal datore di lavoro
- acquisto minuteria, dispositivi di protezione individuali e altri provvedimenti di spesa per garantire la protezione dei lavoratori, previsti nel piano di valutazione rischi per la sicurezza fisica dei lavoratori
- verifica dei pagamenti canoni di concessione demaniali (a cura del servizio finanziario)
- gestione diretta dei servizi pubblici esternalizzati esercitando la vigilanza ed il controllo di qualità delle prestazioni e il controllo nei rapporti contrattuali con visto di regolarità sui documenti contabili
- manutenzioni ordinarie e straordinarie alla scuola dell'infanzia e della scuola primaria
- gestione e manutenzione ordinaria e straordinaria dell'ambulatorio in uso ai medici di base
- altri interventi di manutenzione straordinaria al patrimonio comunale che si rendono necessari nel corso dell'anno
- manutenzione del cimitero comunale assicurando tutte quelle prestazioni connesse alle operazioni cimiteriali
- programmazione degli interventi di manutenzione in economia o in diretta amministrazione con relativo acquisto di materiali, rilascio autorizzazioni alla posa delle lapidi
- affido incarichi esterni di servizi cimiteriali ivi compresa l'inumazione a ditte esterne e liquidazione delle fatture
- istruttoria e convenzione con ditte specializzate per il servizio di inumazione e tumulazione, esumazione ordinaria e straordinaria e vigilanza sul servizio con relativa liquidazione delle fatture
- acquisto beni e materiali per la manutenzione ordinaria e straordinaria degli impianti sportivi.

4. PROGRAMMA – SERVIZI TECNICI GESTIONALI	
SERVIZI /CENTRI DI RESPONSABILITA' COSTO E RICAVO	
Centro di costo	4.01.06 Ufficio tecnico
Responsabile	Collaboratore Tecnico C evoluto Segretario Comunale
Referente	Coadiutore amministrativo B evoluto

SERVIZIO GESTIONE PROGRAMMA OPERE PUBBLICHE

Referenti: Segretario Comunale e Collaboratore Tecnico C evoluto.

Il Servizio:

- gestisce la realizzazione dei lavori pubblici sulla base del programma generale delle opere pubbliche programmato dall'Amministrazione, che predispone per la parte di competenza in collaborazione con il Servizio Finanziario, con piena responsabilità a partire dalla fase di progettazione, fino a quella dell'appalto, direzione ed esecuzione, anche per quanto attiene gli aspetti amministrativi e finanziari, ivi compresa la tenuta dei documenti tecnici e contabili relativi ai lavori eseguiti in economia;

- controlla i requisiti di prequalificazione delle imprese che richiedono di essere invitate alle gare d'appalto;
- predispone l'elenco delle ditte da invitare e la relativa determinazione di approvazione;
- predispone ed inoltra la lettera d'invito;
- assiste alle operazioni di gara e presiede le commissioni di gara;
- redige il verbale di gara;
- predispone l'avviso di aggiudicazione e cura la prescritta pubblicazione; • predispone ed invia la comunicazione all'impresa aggiudicataria ed a quelle non aggiudicatarie;
- restituisce le cauzioni alle ditte non aggiudicatarie;
- restituisce altresì le cauzioni depositate ai sensi dei vigenti regolamenti in materia di acquedotto, fognatura, per lavori stradali, ecc.;
- cura la periodica trasmissione delle informazioni in materia di lavori pubblici all'Autorità di vigilanza sui lavori pubblici e all'osservatorio provinciale;
- cura gli adempimenti connessi alla normativa antimafia;
- cura gli adempimenti necessari alla formalizzazione dei contratti dell'amministrazione, stipulati in forma di atto pubblico o di scrittura privata;
- cura gli interessi pubblici comunali nei rapporti con i soggetti terzi committenti ed esecutori di lavori pubblici sul territorio comunale;
- cura i rapporti con la segreteria, la ragioneria ed i Servizi attività economiche per delibere, determinazioni e liquidazioni di competenza ed esegue gli accertamenti ai fini fiscali richiesti dalla ragioneria;
- gestisce le procedure espropriative e la predisposizione dei relativi atti (dall'accesso ai fondi – deposito – pubblicazione – notifica ecc. fino all'ottenimento del decreto di esproprio definitivo ed adempimenti connessi), comprese le attività di stima e frazionamento (laddove la strumentazione tecnica lo consenta);
- gestisce le valutazioni di stima per atti di compravendita o locazioni, concessioni e affittanze, ecc.;
- provvede alla manutenzione di tutto il patrimonio immobiliare, assicurandone la tutela. La programmazione degli interventi di manutenzione del patrimonio immobiliare, arredo urbano e verde dovrà essere sempre preceduta da apposito indirizzo della giunta comunale;
- autorizza l'occupazione temporanea o permanente di suolo pubblico rispettivamente per l'apertura dei cantieri o per l'effettuazione di scavi con condutture, ecc. nel rispetto delle vigenti disposizioni legislative e regolamentari coordinandosi a tal fine con il Sindaco e la polizia locale per gli aspetti legati alla viabilità ed alla sicurezza;
- provvede alla manutenzione e miglioramento di tutte le strutture ed infrastrutture comunali, anche mediante l'impiego e la dotazione organica assegnata al cantiere comunale;
- vigila – in collaborazione con la Polizia Municipale - sull'inquinamento del suolo e delle acque; provvede e sovrintende alla qualificazione di tutto il demanio e patrimonio immobiliare comunale, compresi gli impianti sportivi;
- affida gli incarichi professionali nei casi esclusi dalla competenza della giunta;
- promuove le attività destinate a favorire la vivibilità del territorio attraverso la prevenzione e la gestione di eventi calamitosi;
- adotta tutte le misure necessarie a garantire la sicurezza sui luoghi di lavoro, compresa la fornitura dei dispositivi di sicurezza, delle attrezzature e dei mezzi idonei; dismette in tal senso i beni non più funzionali o inidonei; verifica e propone gli interventi strutturali e di manutenzione necessari per assicurare la sicurezza dei locali e degli edifici comunali e di quelli assegnati in uso al Comune. E' tenuto a verificare (a far verificare) e segnalare agli amministratori – per l'assegnazione delle necessarie risorse – la messa a norma degli impianti delle strutture e degli edifici comunali e ad aggiornare le misure e i dispositivi di sicurezza.

Assume inoltre i provvedimenti in qualità di responsabile dei lavori (di cui all'articolo 2 comma 1 lett. c) del decreto legislativo 494/96 e ss.mm.) nell'esecuzione di opere pubbliche, per le quali è nominato responsabile del procedimento.

- per quanto attiene in particolare alle procedura di gara gestisce il sistema AVCPass, adotta la determinazione a contrarre e ogni atto relativo al procedimento sottoscrizione bandi di gara etc) e ne cura l'iter burocratico previsto dalle vigenti disposizioni in materia fino a conclusione del procedimento (compresa l'acquisizione di cauzioni, assicurazioni, attestazioni di correttezza contributiva, dichiarazioni liberatorie, ecc.); presiede le commissioni di gara e stipula i contratti;

- provvede a fornire tutti gli elementi tecnico – urbanistici (relazioni, planimetrie, stime, dichiarazioni, attestazioni, ecc.) necessari per la formulazione delle richieste di concessione e rendicontazione di contributi ed altre forme di finanziamento al Servizio Finanziario per gli eventuali adempimenti di competenza;
- predispone uno scadenziario dei termini di ultimazione delle opere e lavori pubblici interessati da trasferimenti e contributi provinciali; vigila affinché siano trasmesse in tempo utile le eventuali richieste di proroga, e ne trasmette contestualmente copia al Servizio Finanziario per quanto di competenza;
- cura infine l'istruttoria delle proposte di delibera di competenza con parere di regolarità tecnica.

Inoltre:

- approva le varianti, nei limiti indicati dalla disciplina provinciale;
- approva i nuovi prezzi relativi alle varianti di propria competenza;
- approva i nuovi prezzi ai sensi dell'articolo 51, comma 5 bis, L.P. n. 26/1993 e s.m.;
- emette i certificati di pagamento;
- approva i certificati di regolare esecuzione (articolo 25 L.P. n. 26/1993 e s.m.);
- provvede all'aggiornamento dei prezzi di progetto secondo quanto previsto dall'articolo 44 della L.P. n. 26/1993 e s.m.;
- concede la proroga dei termini di esecuzione dei contratti, nei casi previsti dalla legge;
- provvede all'applicazione delle penali;
- provvede all'adozione di ogni altro atto di gestione relativo alla procedura di appalto e di esecuzione dell'opera che non ricade nella competenza della giunta.
- provvede per quanto di propria competenza agli adempimenti relativi al PNRR e del sistema dedicato REGIS

Si ricorda infatti come, modificando l'art. 36 ter 1 della L.P. 23/1990, il legislatore provinciale abbia inteso operare un ampliamento dei casi in cui i comuni possono procedere autonomamente all'acquisizione di beni o servizi e alla realizzazione di lavori pubblici.

La disciplina dell'“Organizzazione delle procedure di realizzazione di opere o di acquisti di beni e servizi”, di cui all'articolo in parola e nella versione attualmente in vigore, prevede testualmente:

Art. 36 ter 1

Organizzazione delle procedure di realizzazione di opere o di acquisti di beni e forniture

1. Anche in relazione alle finalità dell'articolo 33 del decreto legislativo 12 aprile 2006, n. 163 (Codice dei contratti pubblici relativi a lavori, servizi e forniture in attuazione delle direttive 2004/17/CE e 2004/18/CE), in caso di realizzazione di opere o di acquisti di beni e forniture, e negli altri casi previsti dalla normativa provinciale, le amministrazioni aggiudicatrici, con l'eccezione del Comune di Trento, affidano i contratti per l'acquisizione di lavori, servizi e forniture d'importo pari o superiore alla soglia comunitaria avvalendosi dell'Agenzia provinciale per gli appalti e i contratti, quando l'intervento o gli acquisti sono realizzati con contributi o finanziamenti comunque denominati a carico del bilancio provinciale. Con deliberazione della Giunta provinciale possono essere stabiliti i criteri per l'attuazione di questo comma e le eventuali deroghe all'obbligo, anche in relazione alle esigenze organizzative dell'agenzia.

2. I comuni, fatti salvi gli obblighi di gestione associata previsti dalla vigente normativa provinciale, possono procedere autonomamente all'acquisizione di forniture e servizi e alla realizzazione di lavori attraverso gli strumenti di acquisto messi a disposizione dalle centrali di committenza, o quando ricorrono all'affidamento diretto, nei casi in cui l'ordinamento provinciale lo consente, o, in ogni caso, quando il valore delle forniture o dei servizi è inferiore a quello previsto per gli affidamenti diretti e quando il valore dei lavori è di importo inferiore a 500.000 euro.

2 bis. La Giunta provinciale può introdurre con propria deliberazione un sistema di qualificazione delle amministrazioni aggiudicatrici al fine di individuare, anche in deroga a quanto previsto da questo articolo, le amministrazioni aggiudicatrici che possono procedere autonomamente all'acquisizione di servizi e forniture o all'affidamento di lavori. Il sistema di qualificazione provinciale è orientato a criteri di qualità, efficienza e professionalizzazione e tiene conto dei bacini territoriali in cui operano le amministrazioni aggiudicatrici e del carattere di stabilità dell'attività delle medesime. Nella qualificazione delle amministrazioni aggiudicatrici la Giunta provinciale può tenere conto della loro possibilità di avvalersi di loro forme associative o della comunità, ai sensi di quanto previsto dall'articolo 9 bis, comma 1, della legge provinciale 16 giugno 2006, n. 3 (Norme in materia di governo dell'autonomia del Trentino). Il sistema di qualificazione provinciale tiene conto dei principi stabiliti dalla normativa statale in materia di qualificazione.

2 ter. Fino all'introduzione del sistema di qualificazione provinciale previsto dal comma 2 bis, fermo restando quanto previsto dai commi 1 e 2, i comuni con popolazione inferiore a 5.000 abitanti affidano i contratti per l'acquisizione dei lavori, beni, servizi e forniture ricorrendo alla centrale di committenza prevista dall'articolo 39 bis, comma 1 bis, lettera a), della legge provinciale n. 3 del 2006, o nell'ambito delle gestioni associate obbligatorie previste da quest'ultima legge o, se non sono soggetti all'obbligo di gestione associata, stipulando un'apposita convenzione con le gestioni associate o con altri comuni non appartenenti ad esse. Per i comuni costituiti a seguito di fusione l'obbligo decorre dal terzo anno successivo a quello di istituzione.

2 quater. Nei casi definiti con deliberazione della Giunta provinciale, assunta d'intesa con il Consiglio delle autonomie locali, i comuni possono avvalersi, per l'acquisizione di lavori, servizi e forniture, anche della società cooperativa che l'Associazione nazionale comuni italiani (ANCI) e l'Unione nazionale comuni comunità enti montani (UNCHEM) riconoscono nei loro statuti quale loro articolazione per la provincia di Trento, che opera quale centrale di committenza. Tale possibilità è in ogni caso esclusa quando i comuni sono tenuti ad aderire ad una convenzione quadro e, fino all'eventuale qualificazione della suddetta società cooperativa ai sensi del comma 2 bis, quando i comuni sono tenuti ad avvalersi dell'Agenzia provinciale per gli appalti e i contratti (APAC). Con la medesima deliberazione attuativa sono definiti gli aspetti organizzativi necessari per l'attuazione di questo comma.

2 quinquies. Per fornire strumenti e metodologie volti a migliorare le competenze e la professionalizzazione nel settore dei contratti pubblici, anche in un'ottica di speditezza e semplificazione delle procedure, la Provincia promuove la formazione destinata agli operatori del settore dei contratti pubblici in collaborazione con Trentino school of management s.r.l., Consorzio dei comuni trentini e Università degli studi di Trento, quali soggetti istituzionalmente deputati ad erogare formazione a livello provinciale.

3. Per lo svolgimento delle funzioni previste da quest'articolo l'Agenzia provinciale per gli appalti e i contratti può avvalersi dei competenti uffici delle amministrazioni aggiudicatrici o di personale messo a disposizione delle medesime, nonché degli organismi provinciali rappresentativi dei comuni trentini, stipulando una convenzione ai sensi dell'articolo 16 bis della legge provinciale 30 novembre 1992, n. 23 (legge provinciale sull'attività amministrativa 1992). Nella programmazione dell'attività dell'agenzia si tiene conto della disponibilità dell'amministrazione aggiudicatrice a mettere a disposizione le risorse ai sensi di questo comma. Per le predette finalità e ove la convenzione lo preveda, le competenti strutture degli enti pubblici strumentali di cui l'agenzia si può avvalere si considerano funzionalmente inserite nella struttura organizzativa di APAC che adegua in tal senso il proprio atto organizzativo; in tal caso il dirigente preposto alla struttura esercita, ai sensi del capo I del titolo III della legge sul personale della Provincia 1997, le funzioni spettanti all'APAC ed attribuite alla struttura medesima dal predetto atto organizzativo.

4. Ai sensi dell'articolo 79 dello Statuto, per raggiungere gli obiettivi di contenimento e di razionalizzazione della spesa pubblica mediante l'aggregazione e la centralizzazione della domanda negli acquisti di beni e servizi omogenei della Provincia e degli altri enti previsti dall'articolo 79 dello Statuto, in luogo di quanto previsto dall'articolo 9, comma 3, del decreto-legge 24 aprile 2014, n. 66 (Misure urgenti per la competitività e la giustizia sociale), convertito, con modificazioni, dalla legge 23 giugno 2014, n. 89, ad eccezione delle categorie merceologiche in ambito sanitario, con deliberazione della Giunta provinciale, da adottare entro il primo semestre di ogni anno sentito il Consiglio delle autonomie locali, sono individuate le categorie di beni e servizi a elevata standardizzabilità e i volumi, in termini di importo e quantità, al superamento dei quali l'Agenzia provinciale per gli appalti e i contratti definisce strategie comuni di acquisto, con le modalità stabilite dal comma 5, ad eccezione dei casi previsti dall'articolo 32, comma 4 sexies, della legge provinciale 9 marzo 2016, n. 2 (legge provinciale di recepimento delle direttive europee in materia di contratti pubblici 2016). A tale fine le amministrazioni aggiudicatrici, anche per il tramite dei loro soggetti rappresentativi, effettuano l'analisi dei loro fabbisogni, con le modalità individuate con deliberazione della Giunta provinciale.

5. L'Agenzia provinciale per gli appalti e i contratti, sulla base dei fabbisogni rilevati e dei criteri stabiliti dalla Giunta provinciale ai sensi del comma 4, attiva procedure per la stipulazione di apposite convenzioni quadro che le amministrazioni del settore pubblico provinciale devono utilizzare per le acquisizioni di importo annuo, a base d'asta, superiore alle soglie eventualmente individuate dalla Giunta provinciale, previo parere della competente commissione permanente del Consiglio provinciale, propone l'espletamento di procedure di gara in forma aggregata. Il ricorso alle convenzioni quadro è in ogni caso escluso quando l'amministrazione aggiudicatrice stipula convenzioni per l'acquisto di servizi o forniture ai sensi dell'articolo 5 della legge n. 381 del 1991 o procede ad affidamenti ai sensi dell'articolo 29 della legge provinciale 9 marzo 2016, n. 2 (legge provinciale di recepimento delle direttive europee in materia di contratti pubblici 2016) o nei casi previsti dall'articolo 32, comma 4 sexies, della legge provinciale di recepimento delle direttive europee in materia di contratti pubblici 2016.

6. Quando non sono tenute a utilizzare le convenzioni previste dal comma 5 le amministrazioni aggiudicatrici del sistema pubblico provinciale, con le modalità previste con deliberazione della Giunta provinciale, provvedono all'acquisizione di beni e servizi utilizzando gli strumenti del mercato elettronico gestito dall'agenzia o, in mancanza di beni o servizi, mediante procedure concorrenziali di scelta del contraente secondo le disposizioni di quest'articolo. Resta in ogni caso ferma la facoltà per le amministrazioni di usare gli strumenti elettronici gestiti da CONSIP s.p.a., ad eccezione dei casi di esclusione individuati dal comma 5. Rimane ferma la possibilità per la Provincia, per gli enti locali e per le altre amministrazioni aggiudicatrici del sistema pubblico provinciale, di effettuare spese per acquisti di beni e servizi di importo inferiore a cinquemila euro senza ricorrere al mercato elettronico o agli strumenti elettronici di acquisto gestiti dalla Provincia o da CONSIP s.p.a.

6 bis. Anche in deroga a quanto previsto dall'articolo 1 del decreto-legge 6 luglio 2012, n. 95 (Disposizioni urgenti per la revisione della spesa pubblica, con invarianza dei servizi ai cittadini nonché misure di rafforzamento patrimoniale delle imprese del settore bancario) convertito, con modificazioni, dalla legge 7 agosto 2012, n. 135, le strutture operative della protezione civile di cui all'articolo 4, comma 1, lettere g), h) e i) della legge provinciale 1 luglio 2011, n. 9 (Disciplina delle attività di protezione civile in provincia di Trento) possono prescindere dagli obblighi previsti dal comma 6, quando non sono tenuti a utilizzare le convenzioni previste dal comma 5, con riferimento ad acquisti di beni e servizi riguardanti l'esercizio delle loro funzioni istituzionali nel campo della gestione dell'emergenza di importo inferiore alle soglie europee.

7. La Giunta provinciale determina annualmente i prezzi di riferimento, alle condizioni di maggior efficienza, di beni e servizi di maggior impatto in termini di costo a carico della pubblica amministrazione, diversi da quelli determinati a livello nazionale ai sensi del decreto-legge 24 aprile 2014, n. 66 (Misure urgenti per la competitività e la giustizia sociale), convertito, con modificazioni, dalla legge 23 giugno 2014, n. 89; nel farlo promuove criteri di acquisto ispirati a esigenze sociali, alla tutela della salute e dell'ambiente e alla promozione dello sviluppo sostenibile, anche in subordine al principio di economicità. I prezzi di riferimento costituiscono prezzo massimo di aggiudicazione anche per le procedure di gara aggiudicate all'offerta più vantaggiosa.

8. Quest'articolo si applica dal 1° luglio 2015. Fino a tale data le amministrazioni aggiudicatrici affidano i contratti per l'acquisizione di lavori, servizi e forniture secondo la normativa provinciale previgente.

NOTE AL TESTO

- Articolo aggiunto dall'art. 40 della l.p. 30 dicembre 2014, n. 14, così modificato dall'art. 129 della legge provinciale per il governo del territorio 2015, dall'art. 69 della l.p. 9 marzo 2016, n. 2, dall'art. 28 della l.p. 29 dicembre 2016, n. 19, dall'art. 31 della l.p. 29 dicembre 2017, n. 17, dall'art. 14 della l.p. 12 febbraio 2019, n. 1, dall'art. 9 della l.p. 11 giugno 2019, n. 2, dall'art. 20 della l.p. 23 dicembre 2019, n. 12 e dall'art. 34, commi 4 e 5 della l.p. 4 agosto 2021, n. 18 (per una disposizione transitoria che dovrebbe riferirsi all'applicazione di quest'ultima modifica vedi lo stesso art. 34, comma 6).
- Direttive per l'interpretazione di quest'articolo sono state approvate con deliberazione della giunta provinciale 29 giugno 2015, n. 1097.

ATTUAZIONE

Per l'attuazione del comma 2 bis vedi la deliberazione della giunta provinciale 30 gennaio 2020, n. 94, come modificata dalla deliberazione 25 febbraio 2022, n. 249.

Nell'ambito delle dotazioni assegnate programma, organizza e controlla la manutenzione ordinaria in economia dei beni comunali (strade, parchi, strutture sportive, cimiteri, immobili, acquedotto, fognatura, parcheggi e parcometri, ecc.) provvedendo all'acquisto del materiale necessario e alla gestione del personale addetto.

OBIETTIVI: gestione dell'intero Ufficio dei Lavori pubblici, al fine di garantire il corretto e regolare funzionamento dell'Ufficio stesso ponendolo nelle condizioni di soddisfare le esigenze dei cittadini - espletare le funzioni di tutela del territorio, di manutenzione del patrimonio immobiliare e del demanio del comune - garantire e curare gli interventi di manutenzione e conservazione degli edifici, impianti, attrezzature, nonché delle aree verdi, nonché la pulizia dei locali, il riscaldamento degli immobili, il mantenimento in efficienza degli automezzi.

TEMPO: in itinere;

Programma e controlla gli interventi di manutenzione ordinaria sui beni dell'Ente: strade, marciapiedi, piazze, giardini pubblici, cimiteri, terreni ad uso abitativo e commerciale, immobili ad uso magazzino, deposito, etc.:

TEMPO: in itinere;

Si adopera per una sempre maggiore efficienza estimativa ed espropriativa, allo scopo di garantire il buon esito dei procedimenti ablatori;

TEMPO: in itinere;

Si adopera a migliorare lo standard manutentivo degli immobili di proprietà comunale;

TEMPO: in itinere;

Approfondisce il controllo dei cantieri edili, mediante sopralluoghi da eseguire in tempi predefiniti, al fine di garantire una presenza costante sul territorio, una migliore qualità del costruito e, soprattutto, un migliore inserimento dell'edificio nel contesto ambientale ove si colloca;

TEMPO: in itinere;

Adotta un sistema di controllo dell'uso delle macchine e dei mezzi operativi; definisce periodicamente gli interventi di competenza del cantiere comunale;

TEMPO: in itinere;

4. PROGRAMMA – SERVIZI TECNICI GESTIONALI	
SERVIZI /CENTRI DI RESPONSABILITA' COSTO E RICAVO	
Centro di costo	4.06.01 Sport e tempo libero
Responsabile	Collaboratore Tecnico C evoluto Segretario Comunale
Referente	Coadiutore amministrativo B evoluto

Consiste nell'effettuazione degli interventi necessari a favorire la pratica sportiva in tutti i suoi settori (amatoriale, promozionale, agonistico), mantenere l'impiantistica in buono stato di manutenzione, ottimizzare la gestione degli impianti, interventi raggruppabili nelle seguenti tipologie:

- manutenzione ordinaria e straordinaria centro sportivo e palazzetto
- acquisto attrezzature

4. PROGRAMMA – SERVIZI TECNICI GESTIONALI	
SERVIZI /CENTRI DI RESPONSABILITA' COSTO E RICAVO	
Centro di costo	4.08.01 Urbanistica e assetto del territorio
Responsabile	Collaboratore Tecnico C evoluto
Referente	Coadiutore amministrativo B evoluto

Al responsabile del servizio urbanistica spetta la direzione del personale addetto all'Ufficio, compresa la ripartizione dei compiti e l'individuazione dei responsabili dei procedimenti.

Rientrano nei compiti del servizio urbanistica svolgere tutte le attività che la legge, lo statuto, i regolamenti e gli atti di organizzazione attribuiscono alla competenza dell'Ufficio stesso.

In particolare:

- emanazione e gestione di tutti gli atti di concessione ed autorizzazione edilizia nonché di quelli per la repressione degli abusi e per le sanatorie eventuali ed adempimenti connessi e conseguenti (abitabilità, agibilità, ecc.);

- rilascia in particolare le concessioni e le autorizzazioni edilizie nonché le autorizzazioni paesaggistiche di competenza comunale;
- esercita i poteri di vigilanza edilizia e di irrogazione delle sanzioni amministrative previste dalla normativa vigente in materia di repressione dell'abusivismo edilizio ivi compresa l'adozione di tutti i provvedimenti di sospensione dei lavori, abbattimento e rimessa in pristino di competenza comunale;
- fornisce assistenza alla Commissione edilizia, svolge attività di segreteria e verbalizza le sedute delle commissioni comunali di competenza dell'ufficio;
- gestisce le attività catastali, tipi di frazionamento e tenuta mappe;
- aggiorna e gestisce gli archivi informatici del territorio, delle infrastrutture e delle reti tecnologiche;
- provvede alla determinazione del contributo di concessione ed alla verifica dei casi di esenzione nonché al rimborso dei contributi pagati nei casi previsti dalle norme vigenti in materia;
- rilascia le autorizzazioni allo scarico e vigila sulla corretta presentazione delle denunce relative agli insediamenti produttivi;
- rilascia i certificati di destinazione urbanistica ed ogni altra attestazione, certificazione, comunicazione costituente manifestazione di giudizio o di conoscenza relative al Servizio;
- predisporre, se richiesto, le varianti al PRG nei limiti delle competenze;
- cura l'istruttoria di eventuali condoni edilizi e adotta i relativi provvedimenti;
- gestisce le procedure riguardanti i piani particolareggiati di iniziativa privata e pubblica, ovvero i piani urbanistici subordinati (piani guida, piani di lottizzazione, piani a fini generali e speciali, ecc.) di cui alla L.P. n. 22/91 e ss.mm.;
- predisporre e porta a compimento le convenzioni urbanistiche relative;
- cura l'istruttoria e porta a compimento le convenzioni urbanistiche "in genere";
- cura l'elaborazione delle statistiche di pertinenza dell'ufficio;
- cura l'istruttoria delle proposte di delibera di competenza con parere di regolarità tecnica.
- autorizza l'occupazione di suolo pubblico per l'apertura dei cantieri e di tutte le autorizzazioni previste dal regolamento

Rimane di competenza della giunta la nomina del professionista esterno incaricato di predisporre o modificare gli strumenti urbanistici.

OBIETTIVI: gestione degli strumenti urbanistici vigenti attraverso una corretta e puntuale applicazione degli stessi; provvede alla gestione tecnico-amministrativa dei provvedimenti autorizzativi di edilizia privata (esame progetti, rilascio concessioni ed autorizzazioni).

Sperimenta al riguardo nuove procedure per potenziare e razionalizzare l'attività dell'Ufficio edilizia privata, semplifica e razionalizza i procedimenti inerenti il rilascio di concessioni edilizie.

TEMPO: in itinere.

Procede all'esame formale della documentazione, al controllo, all'eventuale conguaglio o restituzione, quindi alla verifica del contributo concessorio, ai sensi delle vigenti tabelle parametriche. Infine, procede al rilascio degli atti in sanatoria ed alle procedure connesse. Si adopera per la riduzione dei tempi di attesa delle concessioni edilizie; Gestione sistemi informatici in dotazione.

TEMPO: attivazione del programma gestionale entro il 2024, al fine informatizzare la banca dati edilizia privata e favorire l'utenza nella presentazione telematica delle pratiche edilizie

4. PROGRAMMA – SERVIZI TECNICI GESTIONALI	
SERVIZI /CENTRI DI RESPONSABILITA' COSTO E RICAVO	
Centro di costo	4.09.02 Tutela, valorizzazione e recupero ambientale 4.09.03 Rifiuti
Responsabile	Collaboratore Tecnico C evoluto
Referente	Coadiutore amministrativo B evoluto

ATTIVITA' GENERALE DEL SERVIZIO

- Collabora con l'ASIA che gestisce il servizio di raccolta e smaltimento dei rifiuti.
- Effettua spese varie inerenti al servizio di raccolta e smaltimento rifiuti.
- Manutenzione ordinaria e straordinaria CRM ed altri oneri di gestione del servizio.

ATTIVITA' SPECIFICA DEL SERVIZIO

- Centro di Raccolta Materiali e Servizio RSU: controlla il funzionamento del C.R.M. e dirige la gestione dello stesso collaborando con ASIA per lo scarico dei container. Controlla la raccolta gestita da ASIA e ne segnala le disfunzioni. Verifica l'efficienza ed efficacia del servizio R.S.U. e gestisce gli interventi marginali di supporto anche relativamente all'attivazione della raccolta separata della frazione umida e della frazione secca
- I.M.I.S.: collabora con l'Ufficio Tributi nei rapporti con le nuove utenze. A richiesta controlla le utenze e segnala nuove aree edificabili e valuta le tipologie di agevolazioni/riduzioni per le stesse aree da sottoporre all'approvazione della Giunta comunale.
- T.I.A. effettua sopralluoghi e controlla superfici TIA. Rende pareri al Servizio tributi per sgravio TIA.
- Utilizzo Palazzetto: gestisce l'utilizzo del palazzetto, della palestra e del campo esterno presso il centro polivalente. Ne predispone i calendari da affiggere e da trasmettere al responsabile dell'apertura e chiusura della struttura.

OBIETTIVI: reprimere in collaborazione con il Corpo di Polizia Locale - Servizio Associato Rotaliana Königsberg l'abbandono dei rifiuti sul territorio comunale.

TEMPO: in itinere.

4. PROGRAMMA – SERVIZI TECNICI GESTIONALI	
SERVIZI /CENTRI DI RESPONSABILITA' COSTO E RICAVO	
Centro di costo	4.09.04 Servizio idrico integrato
Responsabile	Collaboratore Tecnico C evoluto
Referente	Coadiutore amministrativo B evoluto

ATTIVITA' DEL SERVIZIO

La gestione del ciclo dell'acqua, dall'acquisizione allo smaltimento in fognatura è stato affidato all'Azienda Intercomunale Rotaliana S.p.A. con deliberazione consiliare n. 33 dd. 26.11.2014.

Il "Servizio Idrico Integrato" espleta in particolare il servizio relativo alla fornitura costante a tutti gli utenti dell'acquedotto comunale di acqua potabile di buona qualità.

Il servizio espleta anche il servizio relativo al vettoriamento delle acque reflue mediante la gestione della rete fognaria ed alla depurazione mediante ditta convenzionata.

Provvede all'aggiornamento e alla gestione degli archivi informatici del territorio, delle infrastrutture e delle reti tecnologiche e dei collegamenti fra i database degli oggetti territoriali e delle anagrafi.

E' affidata all'Ufficio Tecnico Comunale la manutenzione straordinaria che si rende necessaria al fine di garantire il buon funzionamento della rete dell'acquedotto e la manutenzione ordinaria e straordinaria che si rende necessaria al fine di garantire il buon funzionamento della rete della fognatura.

Il Responsabile dell'Ufficio Tecnico autorizza, secondo normativa, gli scarichi in fognatura e rinnova eventuali autorizzazioni in scadenza.

OBIETTIVI: Verifica con AIR della continua efficienza dell'acquedotto comunale

TEMPO: in itinere.

4. PROGRAMMA – SERVIZI TECNICI GESTIONALI	
SERVIZI /CENTRI DI RESPONSABILITA' COSTO E RICAVO	
Centro di costo	4.10.05 Viabilità e infrastrutture stradali
Responsabile	Collaboratore Tecnico C evoluto
Referente	Coadiutore amministrativo B evoluto

VIABILITÀ ED ILLUMINAZIONE PUBBLICA

Il centro di costo "Viabilità e Pubblica Illuminazione" è finalizzato a garantire la manutenzione delle strade, del verde pubblico, della rete di illuminazione pubblica, ed in generale a fornire assistenza per tutte quelle attività che richiedono l'impiego di autocarri, escavatori e mezzi di cantiere in genere.

Con deliberazione del Consiglio Comunale n. 3 dd. 11.02.2016 è stato affidato ad A.I.R. S.p.A. il servizio di costruzione e gestione degli impianti di illuminazione pubblica.

In particolare si segnalano le seguenti attività specifiche:

- ripristino di pavimentazioni stradali manomesse
- assistenza scavi ed asfaltature
- manutenzione segnaletica orizzontale e verticale
- esecuzione ordinanze viabilità
- servizio sgombero neve trasporti vari
- manutenzione ordinaria e straordinaria della rete di illuminazione
- manutenzione automezzi,
- riparazione e quantificazione dei danni arrecati al patrimonio comunale.

Il Servizio inoltre:

- programma gli interventi di manutenzione e gli acquisti in funzione delle risorse disponibili
- espleta gare di appalto per varie forniture e prestazioni d'opera (manutenzione segnaletica orizzontale, acquisto di materiali inerti ed asfalti, segnaletica verticale e vernice spartitraffico, acquisto componenti per l'illuminazione pubblica, acquisto carburanti, ecc.)
- rilascia autorizzazioni allo scavo su suolo pubblico
- si esprime in tema di viabilità e segnaletica
- effettua i necessari sopralluoghi e controlli
- assicura il controllo dei servizi di viabilità e la predisposizione di ordinanze Sindacali o altri atti in materia di viabilità e segnaletica, al fine di garantire la sicurezza della circolazione stradale
- ordina le spese necessarie per la gestione e manutenzione ordinaria delle strade interne ed esterne degli abitati effettuata direttamente dal cantiere comunale, oppure in caso di necessità mediante incarico a ditte esterne
- cura la manutenzione straordinaria viabilità mediante perizie lavori affidati in economia con determinazioni del responsabile del servizio quali: asfaltature, pavimentazioni, allargamenti stradali, gard rail, staccionate ed altri interventi di manutenzione straordinaria che si rendono necessari al fine di garantire la percorribilità e sicurezza stradale
- programma in collaborazione con AIR gli interventi di manutenzione ordinaria e straordinaria che si rendono necessari al fine di garantire il buon funzionamento dell'impianto di pubblica illuminazione
- procede ad effettuare gli acquisti e spese minori per la manutenzione dei parchi ed altri piccoli interventi sul territorio

La struttura tecnica, attiva iniziative di acquisizione ed alienazione di immobili, di esproprio, stime e frazionamenti.

OBIETTIVI: *La gestione della manutenzione delle strade, impiegando mezzi e risorse disponibili, sarà improntata a garantire - per quanto possibile - un buon livello di qualità sotto il profilo della viabilità e della sicurezza degli utenti della strada. Sarà potenziato il servizio di manutenzione mediante un aumento degli interventi, e sulle strade asfaltate verrà garantito il ripristino della parti deteriorate del manto stradale; manutenzione e potenziamento dell'impianto di illuminazione pubblica.*

TEMPO: *in itinere;*

4. PROGRAMMA – SERVIZI TECNICI GESTIONALI	
SERVIZI /CENTRI DI RESPONSABILITA' COSTO E RICAVO	
Centro di costo	4.11.01 Sistema di protezione civile
Responsabile	Collaboratore Tecnico C evoluto
Referente	Coadiutore amministrativo B evoluto

ATTIVITA' DEL SERVIZIO

- espleta le pratiche tecnico-amministrative con i vari Servizi di Protezione Civile della Provincia nonché a disposizione del privato cittadino per qualsiasi informazione. In caso di calamità nel territorio comunale espleta interventi diretti e coordina le varie squadre di volontari.
- redige verbali di somma urgenza.

- cura la salvaguardia delle componenti ambientali da fenomeni di inquinamento attraverso la predisposizione di misure preventive, di programmazione e controllo, adempiendo anche alla prescrizioni della normativa ambientale.

4. PROGRAMMA – SERVIZI TECNICI GESTIONALI	
SERVIZI /CENTRI DI RESPONSABILITA' COSTO E RICAVO	
Centro di costo	4.17.01 Fonti energetiche
Responsabile	Collaboratore Tecnico C evoluto
Referente	Coadiutore amministrativo B evoluto

ATTIVITA' GENERALE DEL SERVIZIO

Nel centro di costo è inserita l'attività di servizio alla Centralina idroelettrica di Val dei Mulini. Interventi necessari al funzionamento e relative pratiche amministrative.

Le fatturazioni dell'energia sono di competenza del Servizio Finanziario.

SERVIZIO FINANZIARIO	
Responsabile	Collaboratore Contabile C evoluto
Referente	Assistente Contabile C base Assistente addetto ai Tributi C base

Le competenze del Servizio Finanziario sono di natura trasversale con tutti gli altri servizi sopra individuati, in particolare rientrano nei compiti propri del servizio finanziario tutte le attività che le leggi, lo statuto, i regolamenti, il Documento Unico di Programmazione, e gli atti di organizzazione attribuiscono al Servizio finanziario anche ricorrendo all'uso di qualificazioni corrispondenti.

Sono di competenza propria del servizio finanziario le seguenti attività:

- elaborazione e predisposizione del progetto di bilancio di previsione finanziario e dei relativi allegati, del PEG, del Documento Unico di Programmazione, per la parte di competenza del Programma generale delle opere pubbliche da inserire nel DUP;
- adozione di tutti i provvedimenti di assestamento e di variazione al bilancio di previsione finanziario, nonché delle variazioni riguardanti il fondo pluriennale vincolato sia durante la gestione e sia conseguentemente al riaccertamento ordinario dei residui;
- verifica dell'attendibilità delle previsioni di entrata e della compatibilità delle previsioni di spesa proposte dai servizi; il responsabile del servizio provvede in particolare a formulare la proposta di articolazione del Piano esecutivo di gestione, per centri di responsabilità gestionale nel rispetto delle competenze stabilite, previo accordo con i responsabili delle strutture organizzative. Ricezione ed istruttoria, per la sottoposizione alla giunta, delle proposte di variazione al P.E.G.;
- predisposizione del rendiconto della gestione e della relazione illustrativa;
- gestione della contabilità;
- elaborazione, tenuta ed aggiornamento dell'inventario comunale;
- verifica periodica dello stato di accertamento delle entrate e di impegno delle spese;
- valutazione dei casi di inammissibilità e di improcedibilità delle deliberazioni non coerenti con il D.U.P.;
- registrazione degli impegni di spesa, degli accertamenti di entrata e degli ordinativi di incasso e di pagamento;
- tenuta dei registri e delle scritture contabili;
- raccolta ed elaborazione dei dati per il controllo di gestione;
- visti di regolarità contabile attestante la copertura finanziaria sui provvedimenti di impegno di spesa;
- emissione dei mandati di pagamento e degli ordinativi di incasso;
- entrate patrimoniali e dei servizi pubblici: elaborazione e gestione delle relative tariffe;
- ruoli ed avvisi di pagamento;
- atti di liquidazione ed accertamenti dei tributi comunali;
- riscossioni coattive;
- registri IVA;

- altri adempimenti fiscali e tributari del Comune, comprese le denunce periodiche;
- servizio di economato;
- registrazione e controllo impegni contabili e finanziari ai fini della corretta utilizzazione dei fondi e dei dovuti aggiornamenti; suggerisce al riguardo le necessarie variazioni;
- istruttoria, affidamento e gestione del servizio di tesoreria;
- istruttoria, affidamento e gestione del servizio di accertamento dell'imposta di pubblicità e diritto sulle pubbliche affissioni;
- elaborazione di statistiche di pertinenza dell'Ufficio;
- istruttoria e redazione delle proposte di delibera con sottoscrizione dei pareri di regolarità nelle materie di competenza.

Procede alla rilevazione delle strategie generali dell'Ente, in un'ottica pluriennale mediante l'estrapolazione e la definizione in termini tecnici e gestionali degli obiettivi programmatici stabiliti dagli organi politici, attraverso un'analisi della struttura dell'Ente con l'individuazione dei centri di responsabilità e di costo.

Esprime il parere di regolarità contabile sulle proposte di deliberazione e segnala per iscritto i fatti e le situazioni che possono pregiudicare gli equilibri di bilancio.

Cura tutta la gestione economica e finanziaria comunale, provvedendo ad elaborare tempestivamente i documenti contabili sopra individuati nel rispetto dei tempi stabiliti dalla legge e dal regolamento di contabilità, monitorando l'attività di tutti i servizi, migliorando la qualità dei servizi offerti, affinando il metodo di controllo della gestione finanziaria al fine del mantenimento degli equilibri di bilancio.

Persegue gli obiettivi fissati dal patto di stabilità provinciale, anche attivando le forme di reperimento delle risorse previste dall'art. 30 della Legge 488/1999, attiva altresì il controllo di gestione, garantisce lo svolgimento ottimale dei compiti di supporto ai vari Servizi Comunali.

Si rammentano inoltre i compiti in materia di accelerazione dei pagamenti e certificazione dei crediti maturati da parte dei fornitori nei confronti della P.A. A tal fine gli Enti debbono, alle scadenze previste di volta in volta dalla disciplina vigente in materia:

- certificare i debiti certi, liquidi ed esigibili;
- accreditarsi sulla piattaforma telematica del MEF per la certificazione dei crediti;
- dare comunicazione ai fornitori dei tempi certi di pagamento dei debiti;
- pubblicare sul sito internet del Comune i dati ed i termini di pagamento;
- inserire sulla piattaforma telematica del MEF tutti i dati relativi ai debiti per somministrazioni, forniture e appalti;
- provvedere entro i termini di legge alle certificazioni dei debiti richiesti dai fornitori tramite la piattaforma telematica;
- provvedere per quanto di propria competenza all'implementazione delle piattaforme relative al sistema del R.N.A. (Registro Nazionale degli Aiuti di Stato) e per quanto riguarda il PNRR il relativo sistema REGIS relativamente alla parte dedicata ai dati contabili;

Le misure di monitoraggio e quelle per prevenire il formarsi di ritardi nei pagamenti

- L'art. 27 del D.L. n. 66/2014 modifica il d.l. 35/2013 introducendo l'art. 7 bis il quale prevede che i titolari di crediti di somministrazioni, forniture e appalti e per obbligazioni relative a prestazioni professionali nei confronti di pubbliche amministrazioni possono utilizzare la piattaforma del MEF sulla certificazione dei crediti "per comunicare i dati riferiti alle fatture o richieste equivalenti di pagamento". Corrispondentemente la norma prevede che le amministrazioni pubbliche utilizzano la medesima piattaforma per comunicare le informazioni inerenti la ricezione e la rilevazione in contabilità di fatture o richieste di pagamento.
- L'utilizzo della piattaforma da parte dei creditori e della pubblica amministrazione è in tal senso facoltativo, poiché ha funzione di mera comunicazione.
- Il comma 4 del nuovo art. 7-bis, tuttavia, introduce un nuovo obbligo in capo alle pubbliche amministrazioni, consistente nella comunicazione, mediante la medesima piattaforma elettronica, entro il 15 di ciascun mese, dei dati relativi ai debiti non estinti, certi, liquidi ed esigibili per somministrazioni, forniture e appalti e obbligazioni relative a prestazioni professionali per i quali nel mese precedente sia stato superato il termine di decorrenza degli interessi moratori di cui all'art.4 del decreto legislativo 9 ottobre 2002 n. 231 e ss.mm".

• Il comma 5 della norma dispone che sia per i debiti inseriti facoltativamente in piattaforma a cura del creditore sia per quelli inseriti obbligatoriamente dall'amministrazione in quanto non pagati nei termini di legge, sussiste l'obbligo di inserire in piattaforma i dati dell'ordinativo di pagamento, contestualmente al perfezionamento del mandato.

OBIETTIVI: *provvedere all'elaborazione e predisposizione di tutti i documenti contabili comunali e degli adempimenti connessi nei termini tassativi fissati dalla legge e dal Regolamento di contabilità, in maniera snella ed efficiente; proseguire nell'effettuazione del controllo di gestione con riferimento prioritario agli aspetti essenziali del Comune, anche allo scopo di evitare eccessi e dispersioni ed al fine di fornire tutte quelle informazioni dirette a migliorare l'attività comunale e ad evidenziare gli eventuali "ostacoli" che possono impedire o limitare la realizzazione degli obiettivi programmati, così da consentire l'adeguamento delle azioni rivolte alla realizzazione degli stessi e/o la revisione dei medesimi. Garantire sistematicità e coerenza all'intera programmazione finanziaria. Garantire altresì il pieno utilizzo dei programmi informatici di gestione, procedere alla cura del funzionamento, predisposizione ed adeguamento di schemi e modulistica riferite alle competenze del servizio in base alle norme sopravvenute, assicurare l'esecutività immediata degli atti e la riduzione dei tempi morti tra adozione ed esecuzione degli atti. Fornire consulenza a tutti i Servizi comunali con risoluzione di quesiti e disposizioni in materia contabile; Gestione tempestiva delle fatture.*

TEMPO: *in itinere; i termini sono comunque quelli tassativi fissati dalla legge o da disposizioni regolamentari.*

Gestione delle entrate

Svolge tutta l'attività di gestione relativa alle entrate, compresi i trasferimenti a valere sui fondi della Finanza Locale, adottando i relativi provvedimenti, per quanto non attribuito ad altri Servizi; cura l'istruttoria dei finanziamenti per gli investimenti, espletando, sotto il profilo contabile e finanziario le pratiche necessarie, se non di competenza dei Servizi Tecnico - Gestionali; provvede in particolare alla gestione e rendicontazione del budget ex art. 11 della L.P. n. 36/93.

Accerta le entrate tributarie e cura la gestione dei servizi connessi, le entrate patrimoniali, e quelle provenienti dalla gestione di servizi a carattere produttivo e di quelli connessi a tariffe o contribuzione dell'utenza che non siano di competenza dei responsabili degli altri servizi.

Cura gli adempimenti fiscali del comune. In particolare provvede alla raccolta e alla elaborazione dei dati necessari per la compilazione delle denunce fiscali e degli atti connessi. Lo stesso, inoltre, cura la tenuta delle registrazioni ai fini Iva delle cosiddette attività commerciali.

Cura l'istruttoria e gestisce le entrate relative alle partecipazioni azionarie assumendo i relativi atti se non di competenza di altri Organi e/o Servizi.

OBIETTIVI: *predispone un programma di attività per il controllo sui tributi comunali proseguendo nel miglioramento del sistema di accertamento e riscossione; cura in particolare la gestione dell'IMIS che rappresenta l'attività più impegnativa sul versante delle entrate tributarie. L'obiettivo principale è quello di emettere gli accertamenti relativi ai periodi in scadenza dei mancati pagamenti da parte dei contribuenti (in genere quinquennali) e di proseguire il lavoro di "bonifica" della "banca dati" esistente per la gestione di tributi e tariffe locali, nell'ottica dell'effettuazione di una corretta ed efficace autonomia impositiva, fondata su una politica tariffaria e fiscale trasparente, condotta su informazioni relative al territorio corrette (terreni, fabbricati, unità immobiliari, ecc.). Sul versante delle entrate, ancora, incentivare l'utilizzo dello strumento dell'accertamento con adesione e dell'istituto dell'autotutela per la definizione concordata della base imponibile, laddove di difficile determinazione, allo scopo di instaurare e mantenere un corretto rapporto con il contribuente, in presenza di errori di valutazione anche da parte dell'Amministrazione, nell'ottica di una progressiva riduzione del contenzioso.*

TEMPO: *in itinere*

Gestione economica del personale, indennità, rimborsi e compensi.

Cura la gestione economica del personale; provvede alla gestione della corresponsione del trattamento economico ai dipendenti secondo le norme legali, contrattuali ed amministrative, provvede ai relativi adempimenti contabili e fiscali. Svolge attività di supporto alla Giunta e al Segretario Comunale nell'attribuzione al personale di qualsiasi emolumento, indennità accessorie, ecc. predisponendo i relativi atti, prospetti di calcolo e proposte di provvedimenti.

Predisporre gli atti relativi alla liquidazione del T.F.R. ai dipendenti cessati dal servizio, nonché le procedure per il collocamento a riposo e le pratiche pensionistiche e quant'altro possa interessare il personale sotto il profilo economico-finanziario; provvede alle dichiarazioni agli enti previdenziali ed assistenziali, ecc. Richiede il rimborso agli enti degli oneri del personale dipendente che usufruisce di aspettative o permessi per mandato politico. Liquidava il trattamento di missione e provvede al rimborso delle spese di viaggio al personale dipendente. Corrisponde le indennità di carica ai componenti degli organi collegiali. Provvede al rimborso ai datori di lavoro degli oneri relativi agli amministratori comunali in aspettativa o che usufruiscono dei permessi per l'espletamento del mandato politico. Liquidava il trattamento di missione e provvede al rimborso delle spese di viaggio agli amministratori secondo le modalità previste dall'articolo 84 Dlgs. 18.8.2000 n. 267

OBIETTIVI: cura gli stipendi mensili ed eventuali arretrati contrattuali.

TEMPO: mensile.

predispone le schede di inquadramento del personale dipendente in occasione dei rinnovi contrattuali;

TEMPO: in itinere.

LA GIUNTA COMUNALE

Alla Giunta comunale spettano le seguenti competenze:

- la valutazione del periodo di prova ed il rimborso delle spese giudiziarie, legali e peritali in favore del personale e degli amministratori comunali;
- l'irrogazione delle sanzioni disciplinari più gravi del richiamo verbale;
- l'approvazione delle graduatorie, nomina dei vincitori e riammissione in servizio;
- la promozione o resistenza alle liti avanti l'autorità giudiziaria, compresa la nomina dei difensori;
- l'indizione del concorso di idee;
- l'approvazione in linea tecnica dei progetti di opere pubbliche;
- l'approvazione delle varianti che non siano espressamente riservate dalla legge al responsabile del servizio;
- l'individuazione dei lavori pubblici da aggiudicarsi mediante appalto-concorso o con il criterio dell'offerta economicamente più vantaggiosa;
- l'approvazione degli accordi transattivi e degli accordi bonari previsti;
- i rinnovi contrattuali, fatta salva la facoltà per l'organo di adottare specifici atti di indirizzo;
- la nomina del professionista incaricato di predisporre o modificare gli strumenti urbanistici;
- le iniziative culturali, i contributi e le sovvenzioni ad enti e associazioni;
- la nomina dei professionisti incaricati della progettazione preliminare, definitiva ed esecutiva e della direzione lavori di opere pubbliche;
- la nomina del direttore responsabile del periodico d'informazione;
- l'affidamento di incarichi di consulenza esterna, esclusa l'elaborazione di documenti comportanti rilievi strumentali quali quelli sul territorio, catastali, ecc. tipicamente di competenza degli uffici;
- l'autorizzazione ai responsabili di servizio a svolgere incarichi esterni. • acquisti, alienazioni, permuta, concessioni, locazioni, affitti di beni immobili che non rientrano nell'ordinaria amministrazione;
- classificazione e declassificazione di beni comunali;
- assunzione di mutui, in relazione all'ordine di priorità fissato dall'Amministrazione comunale per la realizzazione di investimenti comunali, loro devoluzione, rinegoziazione ed estinzione anticipata; • spese di rappresentanza, secondo quanto previsto dal relativo regolamento comunale;
- assunzioni di personale stagionale e con contratto a tempo determinato;

Ogni altro atto che Leggi e Regolamenti attribuiscono alla sua competenza.

Rimane di competenza del Sindaco, sentita la Giunta comunale, stabilire l'articolazione dell'orario di servizio nonché l'orario di apertura al pubblico. Rimangono di competenza del Sindaco la nomina dei responsabili degli uffici e dei servizi e l'attribuzione degli incarichi direttivi esterni e di collaborazione esterna (articoli 132 e 133 della Legge regionale 3 maggio 2018 n. 2).