

## **SEZIONE 3**

### **Programmazione PIANO TRIENNALE DEI FABBISOGNI DI PERSONALE**

## PREMESSA

Gli elementi della sottosezione sono:

- rappresentazione della consistenza di personale al 31 dicembre dell'anno precedente: alla consistenza in termini quantitativi è accompagnata la descrizione del personale in servizio suddiviso in relazione ai profili professionali presenti;
- programmazione strategica delle risorse umane: il piano triennale del fabbisogno si inserisce a valle dell'attività di programmazione complessivamente intesa e, coerentemente ad essa, è finalizzato al miglioramento della qualità dei servizi offerti ai cittadini ed alle imprese. Attraverso la giusta allocazione delle persone e delle relative competenze professionali che servono all'amministrazione si può ottimizzare l'impiego delle risorse pubbliche disponibili e si perseguono al meglio gli obiettivi di valore pubblico e di performance in termini di migliori servizi alla collettività. La programmazione e la definizione del proprio bisogno di risorse umane, in correlazione con i risultati da raggiungere, in termini di prodotti, servizi, nonché di cambiamento dei modelli organizzativi, permette di distribuire la capacità assunzionale in base alle priorità strategiche. In relazione, è dunque opportuno che le amministrazioni valutino le proprie azioni sulla base dei seguenti fattori:
  - o capacità assunzionale calcolata sulla base dei vigenti vincoli di spesa;
  - o stima del trend delle cessazioni, sulla base ad esempio dei pensionamenti;
  - o stima dell'evoluzione dei bisogni, in funzione di scelte legate, ad esempio:
    - o alla digitalizzazione dei processi (riduzione del numero degli addetti e/o individuazione di addetti con competenze diversamente qualificate);
    - o alle esternalizzazioni/internalizzazioni o potenziamento/dismissione di servizi/attività/funzioni;
    - o ad altri fattori interni o esterni che richiedono una discontinuità nel profilo delle risorse umane in termini di profili di competenze e/o quantitativi.

In relazione alle dinamiche di ciascuna realtà, le amministrazioni potranno inoltre elaborare le proprie strategie in materia di capitale umano, attingendo dai seguenti suggerimenti:

### *Obiettivi di trasformazione dell'allocazione delle risorse*

un'allocazione del personale che segue le priorità strategiche, invece di essere ancorata all'allocazione storica, può essere misurata in termini di:

- o modifica della distribuzione del personale fra servizi/settori/aree;
- o modifica del personale in termini di livello / inquadramento;

### *Strategia di copertura del fabbisogno*

Questa parte attiene all'illustrazione delle strategie di attrazione (anche tramite politiche attive) e acquisizione delle competenze necessarie e individua

- le scelte qualitative e quantitative di copertura dei fabbisogni (con riferimento ai contingenti e ai profili), attraverso il ricorso a:
  - o soluzioni interne all'amministrazione;
  - o mobilità interna tra settori/aree/dipartimenti;
  - o meccanismi di progressione di carriera interni;
  - o riqualificazione funzionale (tramite formazione e/o percorsi di affiancamento);
  - o job enlargement attraverso la riscrittura dei profili professionali;
  - o soluzioni esterne all'amministrazione;

- mobilità esterna in/out o altre forme di assegnazione temporanea di personale tra PPAA (comandi e distacchi) e con il mondo privato (convenzioni);
- ricorso a forme flessibili di lavoro;
- concorsi;
- stabilizzazioni.

#### *Formazione del personale*

- le priorità strategiche in termini di riqualificazione o potenziamento delle competenze tecniche e trasversali, organizzate per livello organizzativo e per filiera professionale;
- le risorse interne ed esterne disponibili e/o 'attivabili' ai fini delle strategie formative;
- le misure volte ad incentivare e favorire l'accesso a percorsi di istruzione e qualificazione del personale laureato e non laureato (es. politiche di permessi per il diritto allo studio e di conciliazione);
- gli obiettivi e i risultati attesi (a livello qualitativo, quantitativo e in termini temporali) della formazione in termini di riqualificazione e potenziamento delle competenze e del livello di istruzione e specializzazione dei dipendenti, anche con riferimento al collegamento con la valutazione individuale, inteso come strumento di sviluppo.



**CITTA' DI MORTARA**  
(Provincia di Pavia)

**PIANO TRIENNALE  
DEI FABBISOGNI DI PERSONALE**

**TRIENNIO 2024/2026**

## SOMMARIO

ASPETTI DI CARATTERE GENERALE.....	3
1. PREMESSA .....	3
2. CONTENUTI.....	3
3. DURATA .....	4
ASSETTO ORGANIZZATIVO DELL'ENTE.....	4
1. PREMESSA .....	4
2. SUDDIVISIONE IN AREE/SERVIZI/UFFICI .....	4
ORGANIGRAMMA .....	5
RILEVAZIONE DELLE ECCEDENZE DI PERSONALE .....	6
CAPACITÀ ASSUNZIONALE .....	6
1. RIFERIMENTI NORMATIVI .....	6
2. FASCIA DI RIFERIMENTO .....	8
PROSPETTO DI CALCOLO SPESE DI PERSONALE AI SENSI DEL D.M. 17 MARZO 2020.....	10
PROGRAMMAZIONE DEL FABBISOGNO DI PERSONALE .....	14
1. PREMESSA .....	14
2. VINCOLI IN MATERIA DI ASSUNZIONI .....	14
3. ASSUNZIONI OBBLIGATORIE .....	15
PROGRAMMA DELLE ASSUNZIONI 2024/2026 .....	15
RISPETTO DEI VINCOLI FINANZIARI E DEGLI EQUILIBRI DI FINANZA PUBBLICA ....	16

## ASPETTI DI CARATTERE GENERALE

### 1. PREMESSA

Il piano triennale dei fabbisogni di personale rappresenta per l'ente:

- **il quadro generale delle esigenze di personale** nel triennio di riferimento, allo scopo di ottimizzare l'impiego delle risorse pubbliche disponibili e perseguire gli obiettivi di performance organizzativa, efficienza, economicità e qualità dei servizi ai cittadini e di assicurare il rispetto degli obiettivi di finanza pubblica. Il piano triennale dei fabbisogni di personale deve essere coerente con l'attività di programmazione generale dell'Ente e deve svilupparsi, nel rispetto dei vincoli finanziari, ovvero con gli obiettivi che l'Ente intende raggiungere nel periodo di riferimento;
- **un adempimento obbligatorio finalizzato alla riduzione programmata delle spese di personale** (*art. 91 comma 1 del D.Lgs. 267/2000*). Inoltre, le amministrazioni pubbliche che non provvedono all'adozione del piano ed agli adempimenti connessi non possono assumere nuovo personale (*art. 6, comma 6, del D.Lgs. n. 165/2001*);
- **un'attività preliminare all'avvio di tutte le procedure di reclutamento** che l'ente intende attivare per garantire la piena funzionalità dei propri servizi (*art. 35, comma 4, del D.Lgs. n. 165/2001*);
- **il documento organizzativo principale** in ordine:
  - alla definizione dell'assetto organizzativo inteso come assegnazioni dei vari servizi alle unità organizzative (Aree);
  - alla organizzazione dei propri uffici attraverso l'indicazione della consistenza della dotazione organica e la sua eventuale rimodulazione in base ai bisogni programmati (*art. 6, comma 3, del D.Lgs. n. 165/2001*);
  - all'individuazione dei profili professionali necessari per il perseguimento degli obiettivi dell'Ente, tenendo conto delle funzioni che l'amministrazione è chiamata a svolgere, della struttura organizzativa, nonché delle responsabilità connesse a ciascuna posizione;
  - alle scelte di acquisizione di personale mediante le diverse tipologie contrattuali previste dall'ordinamento (*tempo indeterminato, lavoro flessibile, ecc.*).

### 2. CONTENUTI

In relazione alle finalità esplicitate in premessa, i principali contenuti del Piano triennale dei fabbisogni di personale 2024/2026 possono essere così riassunti<.

- a) **rilevazione delle eventuali eccedenze di personale**, ai sensi dell'art. 33 del D.Lgs. n. 165/2001;
- b) individuazione della **consistenza della dotazione organica** intesa come spesa potenziale massima imposta dal vincolo esterno di cui all'art. 1, commi 557 e seguenti, della L. n. 296/2006 e s.m.i.;
- c) **rimodulazione quantitativa e qualitativa della consistenza di personale** in base ai fabbisogni programmati, nel limite del tetto finanziario massimo potenziale;
- d) **individuazione dei posti da coprire e programmazione del fabbisogno di personale**, nel rispetto delle disposizioni in materia di assunzioni e nei limiti delle facoltà assunzionali previste dalla normativa vigente;
- e) evidenza del **rispetto dei vincoli finanziari e degli equilibri di finanza pubblica**, come imposti dalla normativa vigente.

La riorganizzazione è finalizzata alla razionalizzazione degli apparati amministrativi e necessaria per l'ottimale distribuzione delle risorse umane, per meglio perseguire gli obiettivi di performance organizzativa, efficienza, economicità e qualità dei servizi ai cittadini.

### **3. DURATA**

Il presente Piano triennale dei fabbisogni di personale si sviluppa in prospettiva triennale, ovvero per il periodo 2024-2026. Dovrà essere adottato annualmente nel rispetto delle previsioni di cui all'art. 6, commi 2 e3, del D.Lgs. n. 165/2001 e s.m.i.

La modifica nel corso d'anno del piano è possibile per mutate esigenze dell'Ente o a seguito di intervento normativo.

Il presente piano può essere adeguato a seguito di modifica della nota di aggiornamento del DUP.

<b>ASSETTO ORGANIZZATIVO DELL'ENTE</b>
--

### **1. PREMESSA**

In relazione agli obiettivi di performance organizzativa, efficienza, economicità e qualità dei servizi ai cittadini, da raggiungere in base agli strumenti di programmazione, l'organizzazione dell'Ente viene adeguata secondo l'organigramma riportato al punto successivo del presente documento.

La definizione dell'assetto organizzativo fornisce anche la base per l'attribuzione degli incarichi di elevata qualificazione.

### **2. SUDDIVISIONE IN AREE/ SERVIZI/UFFICI**

Le aree della struttura organizzativa del Comune di Mortara sono attualmente articolate nella seguente modalità.

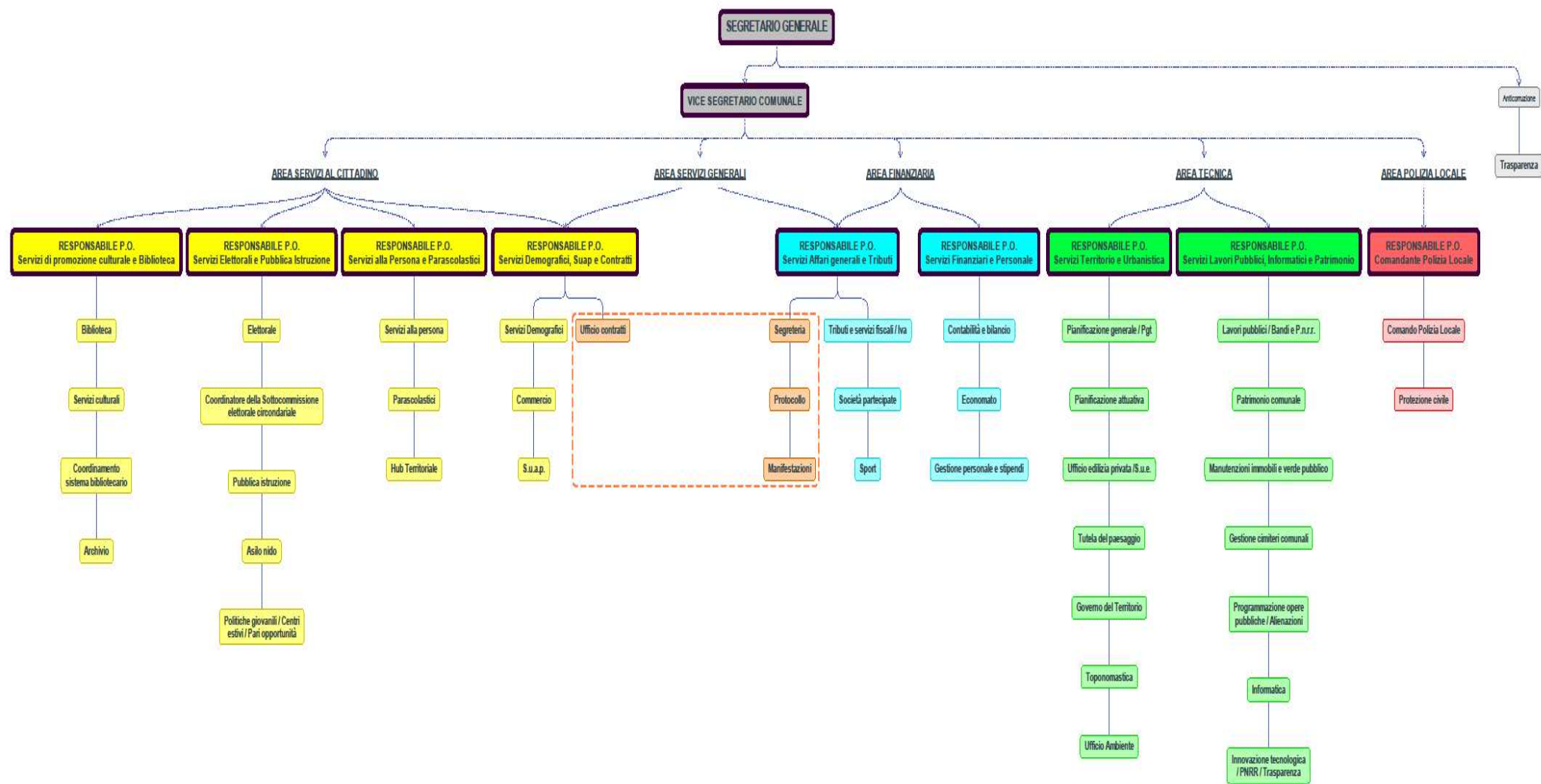



## RILEVAZIONE DELLE ECCEDENZE DI PERSONALE

L'art. 33 del D.Lgs. n. 165/2001, come sostituito dall'art. 16, comma 1 della L. n. 183/2011 (Legge di Stabilità 2012), ha introdotto l'obbligo di procedere annualmente alla verifica delle eccedenze di personale, condizione necessaria per poter effettuare nuove assunzioni o instaurare rapporti di lavoro con qualunque tipologia di contratto, pena la nullità degli atti posti in essere.

Pertanto, prima di definire il fabbisogno di personale per il triennio 2024/2026, è necessario procedere ad una ricognizione del personale in esubero rispetto alle risorse umane in servizio all'interno dei vari servizi.

Come evidenziato dalle comunicazioni presentate dai Responsabili dei servizi e in relazione agli obiettivi di performance organizzativa, efficienza, economicità e qualità dei servizi ai cittadini, non si rilevano situazioni di personale in esubero.

## CAPACITA' ASSUNZIONALE

### 1. RIFERIMENTI NORMATIVI

- L'art. 33, c. 2, D.L. 30 aprile 2019, n. 34 dispone:

*“2. A decorrere dalla data individuata dal decreto di cui al presente comma, anche per le finalità di cui al comma 1, i comuni possono procedere ad assunzioni di personale a tempo indeterminato in coerenza con i piani triennali dei fabbisogni di personale e fermo restando il rispetto pluriennale dell'equilibrio di bilancio asseverato dall'organo di revisione, sino ad una spesa complessiva per tutto il personale dipendente, al lordo degli oneri riflessi a carico dell'amministrazione, non superiore al valore soglia definito come percentuale, differenziata per fascia demografica, della media delle entrate correnti relative agli ultimi tre rendiconti approvati, considerate al netto del fondo crediti dubbia esigibilità stanziato in bilancio di previsione. Con decreto del Ministro della pubblica amministrazione, di concerto con il Ministro dell'economia e delle finanze e il Ministro dell'interno, previa intesa in sede di Conferenza Stato-città ed autonomie locali, entro sessanta giorni dalla data di entrata in vigore del presente decreto sono individuate le fasce demografiche, i relativi valori soglia prossimi al valore medio per fascia demografica e le relative percentuali massime annuali di incremento del personale in servizio per i comuni che si collocano al di sotto del predetto valore soglia. I predetti parametri possono essere aggiornati con le modalità di cui al secondo periodo ogni cinque anni. I comuni in cui il rapporto fra la spesa di personale, al lordo degli oneri riflessi a carico dell'amministrazione, e la media delle predette entrate correnti relative agli ultimi tre rendiconti approvati risulta superiore al valore soglia di cui al primo periodo adottano un percorso di graduale riduzione annuale del suddetto rapporto fino al conseguimento nell'anno 2025 del predetto valore soglia anche applicando un turn over inferiore al 100 per cento. A decorrere dal 2025 i comuni che registrano un rapporto superiore al valore soglia applicano un turn over pari al 30 per cento fino al conseguimento del predetto valore soglia. Il limite al trattamento accessorio del personale di cui all'articolo 23, comma 2, del decreto legislativo 25*

*maggio 2017, n. 75, è adeguato, in aumento o in diminuzione, per garantire l'invarianza del valore medio pro-capite, riferito all'anno 2018, del fondo per la contrattazione integrativa nonché delle risorse per remunerare gli incarichi di posizione organizzativa, prendendo a riferimento come base di calcolo il personale in servizio al 31 dicembre 2018.”*

- Il D.M. 17 marzo 2020 “*Misure per la definizione delle capacità assunzionali di personale a tempo indeterminato dei comuni*” il quale, con decorrenza 20 aprile 2020, permette di determinare la soglia di spesa per nuove assunzioni, anche in deroga al limite derivante dall'art. 1, cc. 557 e segg., L. n. 296/2006;

L'art. 5 del decreto ministeriale citato dispone:

*“1. In sede di prima applicazione e fino al 31 dicembre 2024, i comuni di cui all'art. 4, comma 2, possono incrementare annualmente, per assunzioni di personale a tempo indeterminato, la spesa del personale registrata nel 2018, secondo la definizione dell'art. 2, in misura non superiore al valore percentuale indicato dalla seguente Tabella 2, in coerenza con i piani triennali dei fabbisogni di personale e fermo restando il rispetto pluriennale dell'equilibrio di bilancio asseverato dall'organo di revisione e del valore soglia di cui all'art. 4, comma 1. (...)*

*2. Per il periodo 2020-2024, i comuni possono utilizzare le facoltà assunzionali residue dei cinque anni antecedenti al 2020 in deroga agli incrementi percentuali individuati dalla Tabella 2 del comma 1, fermo restando il limite di cui alla Tabella 1 dell'art. 4, comma 1, di ciascuna fascia demografica, i piani triennali dei fabbisogni di personale e il rispetto pluriennale dell'equilibrio di bilancio asseverato dall'organo di revisione. (...)*”

- la circ. Presidenza del Consiglio dei ministri 13 maggio 2020 ad oggetto: “*Circolare sul decreto del Ministro per la pubblica amministrazione, attuativo dell'articolo 33, comma 2, del decreto-legge n. 34 del 2019, convertito, con modificazioni, dalla legge n. 58 del 2019, in materia di assunzioni di personale da parte dei comuni*”, pubblicata in Gazzetta Ufficiale n. 226 dell'11 settembre 2020;

-l'art. 57, c. 3-septies, D.L. 14 agosto 2020, n. 104 che dispone:

*“3-septies. A decorrere dall'anno 2021 le spese di personale riferite alle assunzioni, effettuate in data successiva alla data di entrata in vigore della legge di conversione del presente decreto, finanziate integralmente da risorse provenienti da altri soggetti, espressamente finalizzate a nuove assunzioni e previste da apposita normativa, e le corrispondenti entrate correnti poste a copertura delle stesse non rilevano ai fini della verifica del rispetto del valore soglia di cui ai commi 1, 1-bis*

e 2 dell'articolo 33 del decreto-legge 30 aprile 2019, n. 34, convertito, con modificazioni, dalla legge 28 giugno 2019, n. 58, per il periodo in cui è garantito il predetto finanziamento. In caso di finanziamento parziale, ai fini del predetto valore soglia non rilevano l'entrata e la spesa di personale per un importo corrispondente”;

## 2. FASCIA DI RIFERIMENTO

TABELLA 1

FASCE DEMOGRAFICHE		VALORE SOGLIA	FASCIA
0	999	<b>29,50%</b>	a
1.000	1.999	<b>28,60%</b>	b
2.000	2.999	<b>27,60%</b>	c
3.000	4.999	<b>27,20%</b>	d
5.000	9.999	<b>26,90%</b>	e
<b>10.000</b>	<b>59.999</b>	<b>27,00%</b>	<b>f</b>
60.000	249.999	<b>27,60%</b>	g
250.000	1.499.999	<b>28,80%</b>	h
1.500.000	50.000.000	<b>25,30%</b>	i
Abitanti al 31.12			
<b>2022</b>	<b>15.480</b>		
VALORE SOGLIA		<b>27,00%</b>	<b>f</b>

TABELLA 2

FASCE DEMOGRAFICHE		VALORI SOGLIA				
		2020	2021	2022	2023	2024
0	999	<b>23,00%</b>	<b>29,00%</b>	<b>33,00%</b>	<b>34,00%</b>	<b>35,00%</b>
1.000	1.999	<b>23,00%</b>	<b>29,00%</b>	<b>33,00%</b>	<b>34,00%</b>	<b>35,00%</b>
2.000	2.999	<b>20,00%</b>	<b>25,00%</b>	<b>28,00%</b>	<b>29,00%</b>	<b>30,00%</b>
3.000	4.999	<b>19,00%</b>	<b>24,00%</b>	<b>26,00%</b>	<b>27,00%</b>	<b>28,00%</b>
5.000	9.999	<b>17,00%</b>	<b>21,00%</b>	<b>24,00%</b>	<b>25,00%</b>	<b>26,00%</b>
<b>10.000</b>	<b>59.999</b>	<b>9,00%</b>	<b>16,00%</b>	<b>19,00%</b>	<b>21,00%</b>	<b>22,00%</b>
60.000	249.999	<b>7,00%</b>	<b>12,00%</b>	<b>14,00%</b>	<b>15,00%</b>	<b>16,00%</b>
250.000	1.499.999	<b>3,00%</b>	<b>6,00%</b>	<b>8,00%</b>	<b>9,00%</b>	<b>10,00%</b>
1.500.000	50.000.000	<b>1,50%</b>	<b>3,00%</b>	<b>4,00%</b>	<b>4,50%</b>	<b>5,00%</b>
Abitanti al 31.12						
<b>15480</b>	<b>15.480</b>					
VALORI SOGLIA		<b>9,00%</b>	<b>16,00%</b>	<b>19,00%</b>	<b>21,00%</b>	<b>22,00%</b>

**TABELLA 3**

**FASCE DEMOGRAFICHE**

		VALORE SOGLIA	FASCIA
0	999	<b>33,50%</b>	a
1.000	1.999	<b>32,60%</b>	b
2.000	2.999	<b>31,60%</b>	c
3.000	4.999	<b>31,20%</b>	d
5.000	9.999	<b>30,90%</b>	e
<b>10.000</b>	<b>59.999</b>	<b>31,00%</b>	<b>f</b>
60.000	249.999	<b>31,60%</b>	g
250.000	1.499.999	<b>32,80%</b>	h
1.500.000	50.000.000	<b>29,30%</b>	i
<b>Abitanti al 31.12</b>			
<b>15480</b>	<b>15.480</b>		
<b>VALORE SOGLIA</b>		<b>31,00%</b>	<b>f</b>

**PROSPETTO DI CALCOLO SPESE DI PERSONALE AI SENSI DEL D.M. 17 MARZO 2020**

	ANNO			
<u>Calcolo del limite di spesa per assunzioni relativo all'anno</u>	<b>2024</b>			
	ANNO		VALORE	FASCIA
Popolazione al 31 dicembre	<b>15.480</b>		<b>15.480</b>	<b>f</b>
	ANNI		VALORE	
Spesa di personale da ultimo rendiconto di gestione approvato (v. foglio "Spese di personale-Dettaglio")	<b>2022</b>	(a)	<b>2.638.997,65 €</b>	(l)
<b>Spesa di personale da rendiconto di gestione 2018</b>		(a1)	2.926.712,19 €	
Entrate correnti da rendiconti di gestione dell'ultimo triennio (al netto di eventuali entrate relative alle eccezioni 1 e 2 del foglio "Spese di personale-Dettaglio")	<b>2020</b>		14.629.252,09 €	
	<b>2021</b>		12.648.476,97 €	
	<b>2022</b>		13.518.370,16 €	
Media aritmetica degli accertamenti di competenza delle entrate correnti dell'ultimo triennio			<b>13.598.699,74 €</b>	
Importo Fondo crediti di dubbia esigibilità (FCDE) stanziato nel bilancio di previsione dell'esercizio	<b>2023</b>		2.636.286,88 €	
Media aritmetica delle entrate correnti del triennio al netto del FCDE		(b)	<b>10.962.412,86 €</b>	
Rapporto effettivo tra spesa di personale e entrate correnti nette (a) / (b)		(c)		<b>24,07%</b>
Valore soglia del rapporto tra spesa di personale ed entrate correnti come da Tabella 1 DM		(d)		<b>27,00%</b>
Valore soglia massimo del rapporto tra spesa di personale ed entrate correnti come da Tabella 3 DM		(e)		<b>31,00%</b>

**COLLOCAZIONE DELL'ENTE SULLA BASE DEI DATI FINANZIARI**

**ENTE VIRTUOSO**

Incremento teorico massimo della spesa per assunzioni a tempo indeterminato - <b>(SE (c) &lt; o = (d))</b>	(f)	320.853,82 €
Sommatoria tra spesa da ultimo rendiconto approvato e incremento da Tabella 1	(f1)	2.959.851,47 €
Percentuale massima di incremento spesa di personale da Tabella 2 DM nel periodo 2020-2024	(h)	2024
		22,00%
Incremento annuo della spesa di personale in sede di prima applicazione Tabella 2 (2020-2024) - <b>(a1) * (h)</b>	(i)	643.876,68 €
Resti assunzionali disponibili (art. 5, c. 2) (v. foglio "Resti assunzionali")	(l)	258.434,34 €
<b>Migliore alternativa tra (i) e (l) in presenza di resti assunzionali (Parere RGS)</b>	(m)	643.876,68 €
Tetto di spesa comprensivo del più alto tra incremento da Tab. 2 e resti assunzionali - <b>(a1) + (m)</b>	(m1)	3.570.588,87 €
Confronto con il limite di incremento da Tabella 1 DM (Parere RGS) - <b>(m1) &lt; (f)</b>	(n)	2.959.851,47 €
Limite di spesa per il personale da applicare nell'anno	(o)	2024
		2.959.851,47 €

Sulla base della Tabella 1 dell'art. 4, D.M. 17 marzo 2020, il Comune di Mortara appartiene alla fascia demografica f (popolazione al **31.12.2022**: n. 15480 abitanti) e il valore soglia di massima spesa del personale corrispondente è pari al 27,00% (**Tabella 1**);

Sulla base della Tabella 3 dell'art. 6, D.M. 17 marzo 2020, il valore soglia di rientro della maggiore spesa del personale corrispondente è pari al 31,00% (**Tabella 3**);

Verificato che, sulla base dei dati ricavati dai rendiconti **2020-2022**, il valore della soglia percentuale applicabile al Comune di Mortara è pari al 24,07%, come verificabile dal prospetto di calcolo (**lett. c**):

Tale valore è uguale o inferiore al valore della soglia di virtuosità (**Tabella 1**);

Ai sensi dell'art. 5, D.M. 17 marzo 2020, per i comuni "virtuosi", nel periodo 2020-2024:

- è possibile incrementare annualmente, la spesa del personale registrata nel 2018, in misura non superiore al valore percentuale indicato dalla Tabella 2 allegata al decreto, in coerenza con i piani triennali dei fabbisogni di personale e fermo restando il rispetto pluriennale dell'equilibrio di bilancio asseverato dall'organo di revisione e del valore soglia di cui all'art. 4, comma 1;

- è possibile utilizzare le facoltà assunzionali residue dei cinque anni antecedenti al 2020 in deroga agli incrementi percentuali individuati dalla Tabella 2 del comma 1, fermo restando il limite di cui alla Tabella 1 dell'art. 4, comma 1;

Preso atto del parere espresso dal Ministero dell'Economia e delle Finanze in data 15 gennaio 2021 (prot. n. 12454) che a proposito della possibilità per gli enti virtuosi di utilizzare in deroga i resti assunzionali del quinquennio 2015-2019 chiarisce quanto segue:

*“l'utilizzo dei più favorevoli resti assunzionali dei cinque anni antecedenti al 2020 non può essere cumulato con le assunzioni derivanti dall'applicazione delle nuove disposizioni normative ex articolo 33, comma 2, del decreto legislativo n. 34/2019, ma tale possibilità di utilizzo costituisce una scelta alternativa – se più favorevole – alla nuova regolamentazione, fermo restando che tale opzione è consentita, in ogni caso, solamente entro i limiti massimi previsti dal valore soglia di riferimento di cui all'articolo 4, comma 1 – Tabella 1, del decreto attuativo.”*

Sulla base dei valori corrispondenti della Tabella 2:

- l'incremento annuo consentito della spesa di personale rilevata dal rendiconto 2018 è pari a € 643.876,68; (**lett. i del Prospetto di calcolo**);

- i resti assunzionali per il quinquennio 2015-2019 sono pari a € 258.434,34 (**lett. l del Prospetto di calcolo**);

- dal confronto tra i valori **(i)** e **(l)** il più favorevole è quello derivante da incremento spesa di personale da Tabella 2, pari a € 643.876,68 **(lett. m)**;
- pertanto il tetto di spesa risulta per l'anno 2024 risulta di essere di € 3.570.588,87;

Detto valore è calmierato dalla tabella 1 della circolare che prevede un incremento massimo della spesa di personale del 27% sulla media aritmetica delle entrate correnti del triennio al netto del FCDE per un totale di € 2.959.851,47



## PROGRAMMAZIONE DEL FABBISOGNO DI PERSONALE

### 1. PREMESSA

Sempre al fine di assolvere al meglio i compiti istituzionali, in coerenza con la pianificazione triennale delle attività e della performance dell'Ente e tenuto conto degli attuali vincoli normativi in materia di assunzioni e di spesa di personale, come da proposta da parte dei Responsabili, viene predisposta la programmazione del fabbisogno di personale 2024/2026, nell'ambito della quale vengono previste le nuove assunzioni a tempo indeterminato, le relative modalità di reclutamento, nonché il ricorso a forme flessibili di lavoro.

### 2. VINCOLI IN MATERIA DI ASSUNZIONI

Per il triennio 2024/2026 la definizione della programmazione del fabbisogno di personale si interseca con una pluralità di presupposti normativi, il cui mancato rispetto rende impossibile procedere ad assunzioni a qualsiasi titolo e con qualsivoglia tipologia contrattuale e, in particolare:

- a. aver adempiuto alle previsioni in materia di organizzazione degli uffici e fabbisogni di personale di cui all'art. 6 del D.Lgs. n. 165/2001, come modificato dall'art. 4 del D. Lgs. n. 75/2017 (art. 6, comma 6, del D.Lgs. 165/2001);
- b. aver effettuato la ricognizione delle eventuali eccedenze di personale ai sensi dell'art. 33 del D.Lgs. n. 165/2001, come sostituito dal comma 1, art. 16, della L. n. 183/2011 (art. 33, comma 2, del D.Lgs.165/2001);
- c. aver approvato il Piano triennale di azioni positive in materia di pari opportunità (art. 48, comma 1, del D.Lgs. 198/2006);
- d. aver approvato il Piano delle Performance (art. 10, comma 5, D.Lgs. n. 150/2009); per gli Enti Locali, il piano dettagliato degli obiettivi di cui all'art. 108, comma 1, del D.Lgs. n. 267/2000 ed il Piano della Performance di cui all'art. 10 del D.Lgs. n. 150/2009 sono unificati organicamente nel PEG (art. 169, comma 3-bis, D.Lgs. n. 267/2000);
- e. aver rispettato le norme sul contenimento della spesa del personale (art. 1, commi 557 e seguenti della L. n. 296/2006);
- f. aver rispettato i termini previsti per l'approvazione del bilancio di previsione, del rendiconto e del bilancio consolidato, nonché il termine di 30 gg. dal termine di legge per la loro approvazione per il rispettivo invio alla BDAP (il vincolo permane fino all'adempimento. E' fatto altresì divieto di stipulare contratti di servizio con soggetti privati che si configurino come elusivi del vincolo);
- g. aver adempiuto alle richieste di certificazione, su istanza dei creditori interessati (art. 9, comma 3-bis del D.L. n. 185/2008); il divieto di assunzione si applica fino al permanere dell'inadempimento.

Si dà atto altresì di:

- aver rispettato le norme sul contenimento della spesa del personale (art. 1, commi 557 e seguenti – enti soggetti al patto nel 2015, della L. n. 296/2006) come da attestazione del Responsabile del Servizio finanziario per i singoli anni del triennio;
- aver rispettato i termini previsti per l'approvazione del bilancio di previsione, del rendiconto e del bilancio consolidato, nonché i trenta giorni dal termine di legge per la loro approvazione per il rispettivo invio alla banca dati delle amministrazioni pubbliche di cui all'art. 13 della L. n. 196/2009 (secondo le modalità di cui al D.M. 12/05/2016), compresi i dati aggregati per voce del piano dei conti integrato

### **3. ASSUNZIONI OBBLIGATORIE**

La consistenza del personale in servizio del Comune di Mortara non presenta scoperture di quote d'obbligo, e rispetta le norme sul collocamento obbligatorio dei disabili di cui alla L. n. 68/1999 e s.m.i..

<b>PROGRAMMA DELLE ASSUNZIONI 2024/2026</b>
---

Per il triennio 2024/2026, oggetto del presente piano, sono previste le seguenti assunzioni:

#### **ANNO 2024**

**N. 2 AGENTI DI POLIZIA LOCALE** – Area degli Istruttori (CCNL 16/11/2022) decorrenza presunta 01/04/2024. Si procederà alla copertura di tali posti mediante utilizzo di graduatoria di questo ente.

**N. 1 GEOMETRA** – Area degli Istruttori (CCNL 16/11/2022) decorrenza presunta 01/09/2024 utilizzando i risparmi di n. 1 dipendente che andrà in pensione dal 24/07/2024. Si procederà alla copertura di tale posto con concorso pubblico o utilizzo graduatorie di altri enti.

**N. 1 AGENTI DI POLIZIA LOCALE** – Area degli Istruttori (CCNL 16/11/2022) decorrenza presunta 01/10/2024. Si procederà alla copertura di tali posti mediante utilizzo di graduatoria di questo ente.

#### **ANNO 2025**

Non si prevedono assunzioni

#### **ANNO 2026**

**N. 1 AMMINISTRATIVO** – Area degli Istruttori (CCNL 16/11/2022) decorrenza presunta 01/04/2026. Si procederà alla copertura di tale posto con concorso pubblico o utilizzo graduatorie di altri enti.

Le cessazioni che dovessero verificarsi nel corso del triennio, verranno automaticamente ricoperte, senza la necessità di ulteriori modifiche del presente piano.

Nel rispetto dei vigenti vincoli in materia di assunzioni a tempo indeterminato e di lavoro flessibile, nonché delle norme in materia di finanza pubblica e di spesa di personale, nel triennio 2024/2026 sono comunque consentiti:

- eventuali sostituzioni di personale cessato;
- eventuali assunzioni per esigenze straordinarie e temporanee degli uffici mediante il ricorso a forme di lavoro flessibile e/o mediante ricorso ad agenzia interinale in caso di assenze prolungate per malattia.

## **RISPETTO DEI VINCOLI FINANZIARI E DEGLI EQUILIBRI DI FINANZA PUBBLICA**

La spesa annua del personale derivante dalla programmazione delle assunzioni di cui al presente provvedimento non supera la spesa massima potenziale rideterminata ai sensi dell'art. 1, commi 557 e seguenti della L. 296/2006 e s.m.i. (€ 2.516.219,43)

Le assunzioni previste nel triennio 2024/2026 sono state determinate in base a quanto previsto dall'art. 33, comma 2 del D.L. n. 34/2019, convertito con modificazioni dalla Legge 58/2019 e dal successivo D.M. 17/03/2020.

La spesa nel triennio 2024/2026 rispetta il limite di € 167.184,80 come stabilito dalla sezione 12 del DUP approvato con delibera di Consiglio Comunale n. 85 del 18/12/2023;

**Verbale n. 01 del 14/02/2024**  
**(Adunanza in videoconferenza)**

**PARERE N. 01 DEL COLLEGIO DEI REVISORI DEI CONTI**  
**SU PROPOSTA DI APPROVAZIONE PIANO INTEGRATO DI**  
**ATTIVITA' E ORGANIZZAZIONE (PIAO) 2024-2026 SEZIONE**  
**RELATIVA AL "FABBISOGNO PERSONALE"**

L'anno 2024 il giorno 14 del mese di febbraio alle ore 10.00, si è riunito in collegamento di video-conferenza il Collegio dei Revisori dei Conti del Comune di Mortara, nominato con deliberazione del Consiglio Comunale nelle persone dei signori:

- ZENDRA Dott. Danilo - Presidente
- PERA Rag. Antonio - Componente
- SIMIONI Dott.ssa Cinzia – Componente

Nell'Organo collegiale di controllo così costituito, assume la Presidenza dell'adunanza il dott. Zendra Danilo il quale preliminarmente rileva che sono presenti in collegamento di videoconferenza i signori:

- ZENDRA Dott. Danilo - Presidente
- PERA Rag. Antonio - Componente
- SIMIONI Dott.ssa Cinzia – Componente

L'adunanza reca all'ordine del giorno il seguente argomento:

Proposta di deliberazione della Giunta Comunale "APPROVAZIONE DEL PIANO INTEGRATO DI ATTIVITÀ E ORGANIZZAZIONE 2024 - 2026 (PIAO) SEZIONE RELATIVA AL "FABBISOGNO PERSONALE"

**visti:**

- l'art. 19, comma 8 della L. n. 448/2001, il quale dispone che gli organi di revisione contabile degli enti locali accertino che i documenti di programmazione del fabbisogno di personale siano improntati al rispetto del principio di riduzione complessiva della spesa di cui all'articolo 39 della L. n. 449/1997 e successive modificazioni e che eventuali deroghe a tale principio siano analiticamente motivate;
- l'art. 91, D.Lgs. n.267/2000 "*Gli organi di vertice delle amministrazioni locali sono tenuti alla programmazione triennale del fabbisogno di personale, comprensivo delle unità di cui alla legge 12 marzo 1999, n. 68, finalizzata alla riduzione programmata delle spese del personale*";
- l'art. 6, D. Lgs. n.165/2001 "*Allo scopo di ottimizzare l'impiego delle risorse pubbliche disponibili e perseguire obiettivi di performance organizzativa, efficienza, economicità e qualità dei servizi ai cittadini, le amministrazioni pubbliche adottano il piano triennale dei fabbisogni di personale, in coerenza con la pianificazione pluriennale delle attività e della performance, nonché con le linee di indirizzo ...*";
- l'art. 1, comma 102, Legge 311/2004 "*Le amministrazioni pubbliche ... adeguano le proprie politiche di reclutamento di personale al principio del contenimento della spesa in coerenza con gli obiettivi fissati dai documenti di finanza pubblica*";
- l'art. 3 "*Semplificazione e flessibilità nel turn over*", comma 10 bis del D.L. n. 90/2014, convertito dalla legge n. 114/2014, il quale stabilisce che il rispetto degli adempimenti e delle prescrizioni di cui al presente articolo da parte degli enti locali viene certificato dai revisori dei conti nella relazione di accompagnamento alla delibera di approvazione del bilancio annuale dell'ente;

- l'art. 1, comma 557 della Legge n. 296/2006, il quale recita *“Ai fini del concorso delle autonomie regionali e locali al rispetto degli obiettivi di finanza pubblica, gli enti sottoposti al patto di stabilità interno assicurano la riduzione delle spese di personale, al lordo degli oneri riflessi a carico delle amministrazioni e dell'IRAP, con esclusione degli oneri relativi ai rinnovi contrattuali, garantendo il contenimento della dinamica retributiva e occupazionale, con azioni da modulare nell'ambito della propria autonomia e rivolte, in termini di principio, ai seguenti ambiti prioritari di intervento:*
  - b) razionalizzazione e snellimento delle strutture burocratico-amministrative, anche attraverso accorpamenti di uffici con l'obiettivo di ridurre l'incidenza percentuale delle posizioni dirigenziali in organico;*
  - c) contenimento delle dinamiche di crescita della contrattazione integrativa, tenuto anche conto delle corrispondenti disposizioni dettate per le amministrazioni statali”;*
- l'art. 1, comma 557 ter della Legge n. 296/2006 il quale prevede che in caso di mancato rispetto del comma 557, si applica il divieto di cui all'art. 76, comma 4 del D.L.112/2008, convertito con modificazioni nella L. 133/2008, ovvero, *“in caso di mancato rispetto del patto di stabilità interno nell'esercizio precedente è fatto divieto agli enti di procedere ad assunzioni di personale a qualsiasi titolo, con qualsivoglia tipologia contrattuale, ivi compresi i rapporti di collaborazione continuata e continuativa e di somministrazione, anche con riferimento ai processi di stabilizzazione in atto. È fatto altresì divieto agli enti di stipulare contratti di servizio con soggetti privati che si configurino come elusivi della presente disposizione”;*
- l'art. 1, comma 557 quater della Legge n. 296/2006, il quale stabilisce, a decorrere dall'anno 2014, il riferimento al valore medio del triennio 2011-2013 e non più al valore relativo all'anno precedente;

**preso atto che:**

- il D.L. 113/2016 ha abrogato la lett. a) del su riportato comma 557 dell'art. 1 della Legge 296/2006 *“riduzione dell'incidenza percentuale delle spese di personale rispetto al complesso delle spese correnti, attraverso parziale reintegrazione dei cessati e contenimento della spesa per il lavoro flessibile”;*
- l'articolo 33 del D.Lgs.n.165/2001, come modificato con la Legge 183/2011, ha introdotto l'onere di verifica annuale da parte degli enti delle eventuali eccedenze di personale in relazione alle esigenze funzionali o alla situazione finanziaria con conseguente obbligo di comunicazione al Dipartimento della Funzione Pubblica;
- le amministrazioni che non adempiono alla ricognizione annuale non possono effettuare assunzioni o instaurare rapporti di lavoro con qualunque tipologia di contratto, pena la nullità degli atti posti in essere, mentre i responsabili delle unità organizzative che non attuano le procedure previste dal richiamato articolo 33 ne rispondono in via disciplinare;

**richiamati:**

- l'art.3, comma 5 del D.L.n.90/2014, come modificato dall'art.14 bis del D.L.n.4/2019 che prevede *“Negli anni 2014 e 2015 le regioni e gli enti locali sottoposti al patto di stabilità interno procedono ad assunzioni di personale a tempo indeterminato nel limite di un contingente di personale complessivamente corrispondente ad una spesa pari al 60% di quella relativa al personale di ruolo cessato nell'anno precedente. .... La predetta facoltà ad assumere è fissata nella misura dell'80% negli anni 2016 e 2017 e del 100% a decorrere dall'anno 2018. .... A decorrere dall'anno 2014 è consentito il cumulo delle risorse destinate alle assunzioni per un arco temporale non superiore a cinque anni, nel rispetto della programmazione del fabbisogno e di quella finanziaria e contabile; è altresì consentito l'utilizzo dei residui ancora disponibili delle quote percentuali delle facoltà assunzionali riferite al quinquennio precedente (...)”;*

- il comma 5-sexies del suddetto D.L.n.90/2014, come modificato dall'art.14 bis del D.L.n.4/2019 che dispone *“per il triennio 2019-2021, nel rispetto della programmazione del fabbisogno e di quella finanziaria e contabile, le regioni e gli enti locali possono computare, ai fini della determinazione delle capacità assunzionali per ciascuna annualità, sia le cessazioni dal servizio del personale di ruolo verificatesi nell'anno precedente, sia quelle programmate nella medesima annualità, fermo restando che le assunzioni possono essere effettuate soltanto a seguito delle cessazioni che producono il relativo turn-over”*;

**considerato** che gli enti sono chiamati ad adottare annualmente il Piano Triennale del Fabbisogno di Personale e che lo stesso può essere oggetto, in corso d'anno, di modifiche in presenza di motivate esigenze organizzative-funzionali e/o in presenza di evoluzione normativa in materia di gestione del personale;

**visti** altresì:

- l'art.33, comma 2 del D.L.n.34/2019, come convertito nella L.n.58/2019, il quale prevede che *“A decorrere dalla data individuata dal decreto di cui al presente comma, anche per le finalità di cui al comma 1, i comuni possono procedere ad assunzioni di personale a tempo indeterminato in coerenza con i piani triennali dei fabbisogni di personale e fermo restando il rispetto pluriennale dell'equilibrio di bilancio asseverato dall'organo di revisione, sino ad una spesa complessiva per tutto il personale dipendente, al lordo degli oneri riflessi a carico dell'amministrazione, non superiore al valore soglia definito come percentuale, differenziata per fascia demografica, della media delle entrate correnti relative agli ultimi tre rendiconti approvati, considerate al netto del fondo crediti dubbia esigibilità stanziato in bilancio di previsione. Con decreto del Ministro della pubblica amministrazione, di concerto con il Ministro dell'economia e delle finanze e il Ministro dell'interno, previa intesa in sede di Conferenza Stato-Città ed autonomie locali, entro sessanta giorni dalla data di entrata in vigore del presente decreto sono individuate le fasce demografiche, i relativi valori soglia prossimi al valore medio per fascia demografica e le relative percentuali massime annuali di incremento del personale in servizio per i comuni che si collocano al di sotto del predetto valore soglia. I predetti parametri possono essere aggiornati con le modalità di cui al secondo periodo ogni cinque anni. I comuni in cui il rapporto fra la spesa di personale, al lordo degli oneri riflessi a carico dell'amministrazione, e la media delle predette entrate correnti relative agli ultimi tre rendiconti approvati risulta superiore al valore soglia di cui al primo periodo adottano un percorso di graduale riduzione annuale del suddetto rapporto fino al conseguimento nell'anno 2025 del predetto valore soglia anche applicando un turn over inferiore al 100 per cento ...”*;
- il DPCM del 17/03/2020 (G.U. n.108 del 27/04/2020<sup>1</sup>) avente ad oggetto *“Misure per la definizione delle capacità assunzionali di personale a tempo indeterminato dei comuni”* previsto dal summenzionato art. 33, comma 2 del D.L. n. 34/2019;
- la Circolare interministeriale del 13/05/2020 (pubblicata in G.U. n. 226 del 11/09/2020 in attuazione dell'art. 33 comma 2 del D.L. 34/2019 ed esplicativa del D.P.C.M. 17.3.2020);
- l'art. 6 del decreto-legge 9/06/2021 n. 80 (convertito con modificazioni dalla legge 113/2021) che impone alle pubbliche amministrazioni di redigere e approvare il Piano integrato di attività e organizzazione, il cosiddetto *“PIAO”* entro 30 giorni dall'approvazione del Bilancio di Previsione nel quale sarà recepita la programmazione triennale del fabbisogno di personale;

---

<sup>1</sup> Entrato in vigore in data 20/04/2020

**vista** la proposta di deliberazione di Giunta comunale avente ad oggetto "APPROVAZIONE DEL PIANO INTEGRATO DI ATTIVITÀ E ORGANIZZAZIONE 2024 - 2026 (PIAO) SEZIONE RELATIVA AL "FABBISOGNO PERSONALE"" unitamente agli allegati;

**rilevato che:**

- è **rispettato** il vincolo numerico per il personale a tempo determinato e somministrato come previsto dall'art. 50, comma 3 del CCNL 21/05/2018, nella misura massima del 20% del totale dei dipendenti a tempo indeterminato;
- è **rispettato** quanto introdotto dal D.Lgs.n.75/2017 all'art. 7, comma 5-bis, del D.Lgs.n.165/2001 dove viene posto il "divieto alle amministrazioni pubbliche di stipulare contratti di collaborazione che si concretano in prestazioni di lavoro esclusivamente personali, continuative e le cui modalità di esecuzione siano organizzate dal committente anche con riferimento ai tempi e al luogo di lavoro;

**rilevato** che il limite di cui all'art. 1, comma 557 quater della L. 296/2006, come modificato dall'art. 3, comma 5 bis del D.L. 90/2014, risulta come riepilogato negli allegati alla delibera;

**preso atto**

- che per il rispetto del limite di cui all'art. 9, comma 28 del D.L.78/2010, così come aggiornato dal D.L. 113/2016 convertito nella Legge n. 160/2016, la spesa complessiva per il personale a tempo determinato non può essere superiore alla spesa sostenuta per le medesima finalità nell'anno 2009 per gli enti in regola con il vincolo comma 557 legge 296/2006 così rideterminata a seguito della esclusione della spesa dei rapporti a tempo determinato di cui all'art. 110, comma 1 del D. Lgs. n. 267/2000, del personale comandato (ferma restando l'imputazione figurativa della spesa per l'ente cedente come indicato dalla Corte dei Conti Autonomie n. 12/2017) e del personale coperto da finanziamenti specifici aggiuntivi o da fondi dell'Unione europea nonché nell'ipotesi di cofinanziamento, con riferimento alla sola quota finanziata da altri soggetti;

**considerato** che le capacità assunzionali a tempo **indeterminato** sono state determinate in base a quanto previsto dall'art. 33, comma 2 del D.L. n.34/2019, convertito con modificazioni dalla Legge 58/2019 e dal successivo D.M. 17/03/2020, le cui principali disposizioni sono state riportate in precedenza;

**rilevato che:**

- il Comune di Mortara si colloca nella fascia demografica lett. f) (popolazione da 10.000 a 59.999) della tabella 1 del citato D.M..
- **rilevato altresì**, come si evince dalla documentazione esaminata, che:
- che secondo le disposizioni di cui all'art.7 del più volte citato DM, per gli enti virtuosi ... "La maggior spesa per assunzioni di personale a tempo indeterminato derivante da quanto previsto dagli articoli 4 e 5 non rileva ai fini del rispetto del limite di spesa previsto dall'art. 1, commi 557- quater e 562, della legge 27 dicembre 2006, n. 296 ...";

**visti** i pareri favorevoli di regolarità tecnica e contabile, espressi rispettivamente dai responsabili dei settori competenti, ai sensi degli articoli 49 - 1° comma - e 147 bis del D.Lgs. n. 267/2000;

per tutto quanto sopra espresso

**rammenta**

che ai sensi dell'art. 6 ter, comma 5, D.Lgs.n.165/2001 e s.m.i., ciascuna Amministrazione pubblica comunica secondo le modalità definite dall'art. 60 le informazioni e gli aggiornamenti annuali dei piani che vengono resi tempestivamente disponibili al Dipartimento della funzione pubblica. La comunicazione dei contenuti dei piani è effettuata entro trenta giorni dalla loro adozione e, in assenza di tale comunicazione, è fatto divieto alle amministrazioni di procedere alle assunzioni;

**accerta**

che, con l'approvazione in oggetto, il PIAO nella sezione relativa al piano dei fabbisogni di personale per il triennio 2024/2026 consente di rispettare:

- le disposizioni di cui all'art. 33, comma 2 del D.L. 34/2019 e s.m.i.;
- il limite di spesa cui all'art. 1, comma 557 della Legge n. 296/2006;
- il limite di spesa cui all'art. 9, comma 28 del D.L. 78/2010;

**esprime**

parere favorevole alla proposta di deliberazione di Giunta comunale avente ad oggetto "APPROVAZIONE DEL PIANO INTEGRATO DI ATTIVITÀ E ORGANIZZAZIONE 2024 - 2026 (PIAO) SEZIONE RELATIVA AL "FABBISOGNO PERSONALE".

La riunione viene conclusa alle ore 11.00 con lettura, redazione ed unanime approvazione del presente verbale.

Mortara, 14/02/2024

IL COLLEGIO DEI REVISORI

(Firme apposte digitalmente)

ZENDRA Dott. Danilo

PERA Rag. Antonio

SIMIONI Dott.ssa Cinzia



# **PIANO DELLA FORMAZIONE**

## PIANO DELLA FORMAZIONE DEL PERSONALE 2024 – 2026

### PREMESSE E RIFERIMENTI NORMATIVI

La formazione, l'aggiornamento continuo del personale, l'investimento sulle conoscenze, sulle capacità e sulle competenze delle risorse umane sono allo stesso tempo un mezzo per garantire l'arricchimento professionale dei dipendenti e per stimolarne la motivazione e uno strumento strategico volto al miglioramento continuo dei processi interni, indispensabile per assicurare il buon andamento, l'efficienza ed efficacia dell'attività amministrativa.

La formazione è, quindi, un processo complesso che risponde principalmente alle esigenze e funzioni di:

- valorizzazione del personale intesa anche come fattore di crescita e innovazione;
- miglioramento della qualità dei processi organizzativi e di lavoro dell'ente.

Nell'ambito della gestione del personale, le pubbliche amministrazioni sono tenute a programmare annualmente l'attività formativa, al fine di garantire l'accrescimento e l'aggiornamento professionale e disporre delle competenze necessarie al raggiungimento degli obiettivi e al miglioramento dei servizi.

Soprattutto negli ultimi anni, il valore della formazione professionale ha assunto una rilevanza sempre più strategica finalizzata anche a consentire flessibilità nella gestione dei servizi e a fornire gli strumenti per affrontare le nuove sfide a cui è chiamata la pubblica amministrazione.

E' obiettivo dell'amministrazione aggiornare le capacità e le competenze esistenti, adeguandole a quelle necessarie a conseguire gli obiettivi programmatici dell'Ente per favorire lo sviluppo organizzativo del Comune nonché l'attuazione dei progetti strategici.

La programmazione e la gestione delle attività formative devono essere condotte tenuto conto delle numerose disposizioni normative che nel corso degli anni sono state emanate per favorire la predisposizione di piani mirati allo sviluppo delle risorse umane.

Tra questi, i principali sono:

- il D.lgs. 165/2001, art.1, comma 1, lettera c), che prevede la *“migliore utilizzazione delle risorse umane nelle Pubbliche Amministrazioni, curando la formazione e lo sviluppo professionale dei dipendenti”*;
- gli artt. 54, 55 e 56 del CCNL del personale degli Enti locali del 16 novembre 2022, che stabiliscono le linee guida generali in materia di formazione, intesa come metodo permanente volto ad assicurare il costante aggiornamento delle competenze professionali e tecniche e il suo ruolo primario nelle strategie di cambiamento dirette a conseguire una maggiore qualità ed efficacia dell'attività delle amministrazioni; Le attività formative sono programmate nei piani della formazione del personale. I suddetti piani individuano le risorse finanziarie da destinare alla formazione, ivi comprese quelle attivabili attraverso canali di finanziamento esterni, comunitari, nazionali o regionali. Le iniziative di formazione riguardano tutti i dipendenti, compreso il personale in distacco sindacale.
- la legge 6 novembre 2012, n. 190 *“Disposizioni per la prevenzione e la repressione della corruzione e dell'illegalità nella pubblica amministrazione”*, e i successivi decreti attuativi (in particolare il D.lgs. 33/13 e il D.lgs. 39/13), che prevedono tra i vari adempimenti, (articolo 1: comma 5, lettera b; comma 8; comma 10, lettera c e comma 11) l'obbligo per tutte le amministrazioni pubbliche di ... formare i dipendenti destinati ad operare in settori particolarmente esposti alla corruzione garantendo, come ribadito dall'ANAC, due livelli

differenziati di formazione:

a) livello generale, rivolto a tutti i dipendenti, riguardante l'aggiornamento delle competenze e le tematiche dell'etica e della legalità;

b) livello specifico, rivolto al responsabile della prevenzione, ai referenti, ai componenti degli organismi di controllo, ai dirigenti e funzionari addetti alle aree di rischio. In questo caso la formazione dovrà riguardare le politiche, i programmi e i vari strumenti utilizzati per la prevenzione e tematiche settoriali, in relazione al ruolo svolto da ciascun soggetto dell'amministrazione. Il contenuto dell'articolo 15, comma 5, del decreto Presidente della Repubblica 16 aprile 2013, n. 62, in base a cui: *“Al personale delle pubbliche amministrazioni sono rivolte attività formative in materia di trasparenza e integrità, che consentano ai dipendenti di conseguire una piena conoscenza dei contenuti del codice di comportamento, nonché un aggiornamento annuale e sistematico sulle misure e sulle disposizioni applicabili in tali ambiti”*;

- il Regolamento generale sulla protezione dei dati (UE) n. 2016/679, la cui attuazione è decorsa dal 25 maggio 2018, il quale prevede, all'articolo 32, paragrafo 4, un obbligo di formazione per tutte le figure (dipendenti e collaboratori) presenti nell'organizzazione degli enti: i Responsabili del trattamento; i Sub-responsabili del trattamento; gli incaricati del trattamento del trattamento e il Responsabile Protezione Dati;
- il Codice dell'Amministrazione Digitale (CAD), di cui al decreto legislativo 7 marzo 2005, n. 82, successivamente modificato e integrato (D.lgs. n. 179/2016; D.lgs. n. 217/2017), il quale all'art 13 “Formazione informatica dei dipendenti pubblici” prevede che:
  1. Le pubbliche amministrazioni, nell'ambito delle risorse finanziarie disponibili, attuano politiche di reclutamento e formazione del personale finalizzate alla conoscenza e all'uso delle tecnologie dell'informazione e della comunicazione, nonché dei temi relativi all'accessibilità e alle tecnologie assistive, ai sensi dell'articolo 8 della legge 9 gennaio 2004, n. 4.
  2. 1-bis. Le politiche di formazione di cui al comma 1 sono altresì volte allo sviluppo delle competenze tecnologiche, di informatica giuridica e manageriali dei dirigenti, per la transizione alla modalità operativa digitale;
- D.lgs. 9 aprile 2008, n. 81, coordinato con il D.lgs. 3 agosto 2009, n. 106 “TESTO UNICO SULLA SALUTE E SICUREZZA SUL LAVORO” il quale dispone all'art. 37 che: *“Il datore di lavoro assicura che ciascun lavoratore riceva una formazione sufficiente ed adeguata in materia di salute e sicurezza, ... con particolare riferimento a:*
  - a) *concetti di rischio, danno, prevenzione, protezione, organizzazione della prevenzione aziendale, diritti e doveri dei vari soggetti aziendali, organi di vigilanza, controllo, assistenza;*
  - b) *rischi riferiti alle mansioni e ai possibili danni e alle conseguenti misure e procedure di prevenzione e protezione caratteristici del settore o comparto di appartenenza dell'azienda... e che i “dirigenti e i preposti ricevono a cura del datore di lavoro, un'adeguata e specifica formazione e un aggiornamento periodico in relazione ai propri compiti in materia di salute e sicurezza del lavoro.*

## PRINCIPI DELLA FORMAZIONE

La presente sezione, si ispira ai seguenti principi:

- **valorizzazione del personale:** il personale è considerato come un soggetto che richiede riconoscimento e sviluppo delle proprie competenze, al fine di erogare servizi più efficienti ai cittadini;

- **uguaglianza e imparzialità:** il servizio di formazione è offerto a tutti i dipendenti, in relazione alle esigenze formative riscontrate;
- **continuità:** la formazione è erogata in maniera continuativa;
- **partecipazione:** il processo di formazione prevede verifiche del grado di soddisfazione dei dipendenti e modi e forme per inoltrare suggerimenti e segnalazioni;
- **efficacia:** la formazione deve essere monitorata con riguardo agli esiti della stessa in termini di gradimento e impatto sul lavoro;
- **efficienza:** la formazione deve essere erogata sulla base di una ponderazione tra qualità della formazione offerta e capacità costante di rendimento e di rispondenza alle proprie funzioni o ai propri fini;
- **economicità:** le modalità di formazione saranno eventualmente attuate anche in sinergia con altri Enti locali al fine di garantire sia il confronto fra realtà simili sia un risparmio economico.

## **SOGGETTI COINVOLTI**

I soggetti coinvolti nel processo di formazione sono:

- **il Segretario Comunale**, che è il soggetto preposto al servizio formazione;
- **i responsabili di elevate qualificazioni (E.Q)**, che sono coinvolti nei processi di formazione a più livelli: rilevazione dei fabbisogni formativi, individuazione dei singoli dipendenti da iscrivere ai corsi di formazione trasversale, definizione della formazione specialistica per i dipendenti del settore di competenza;
- **i dipendenti**, che sono i destinatari della formazione.

## **ARTICOLAZIONE PROGRAMMA FORMATIVO PER IL TRIENNIO 2024-2026**

A seguito della rilevazione dei fabbisogni effettuata dai diversi servizi, sono state individuate le tematiche formative per il triennio 2024-2026, con l'obiettivo di offrire a tutto il personale dell'ente equie opportunità di partecipazione alle iniziative formative.

Il piano si articola su diversi livelli di formazione:

- **interventi formativi di carattere trasversale**, seppure intrinsecamente specialistico, che interessano e coinvolgono dipendenti appartenenti a diverse aree/servizi dell'Ente;
- **formazione obbligatoria** in materia di anticorruzione e trasparenza e in materia di sicurezza sul lavoro;
- **formazione continua**, che riguarda azioni formative di aggiornamento e approfondimento mirate al conseguimento di livelli di accrescimento professionale specifico sulle materie proprie delle diverse aree d'intervento dell'Ente.

### **Formazione specialistica trasversale**

Una parte rilevante delle attività formative è riservata alla partecipazione dei dipendenti ai corsi attivati dall'Associazione Minerva cui il Comune di Mortara aderisce.

Tale associazione dispone di un programma formativo dedicato agli Enti Locali, realizzato in collaborazione con la rete di esperti UPEL di Milano.

Le caratteristiche del programma sono: l'accesso a tutti gli incontri per dipendenti e amministratori locali; l'uso di piattaforme eLearning per la fruizione dei corsi senza vincoli di spazio e di tempo; la facilità di adesione. Il rilascio di attestati.

### **Formazione obbligatoria**

Nello specifico sarà realizzata tutta la formazione obbligatoria ai sensi della normativa vigente, con particolare riferimento ai temi inerenti:

- Codice di comportamento

- GDPR - Regolamento generale sulla protezione dei dati
- CAD – Codice dell’Amministrazione Digitale
- Sicurezza sul lavoro
- Anticorruzione e trasparenza
- PNRR

La modalità di realizzazione degli interventi formativi verrà individuata di volta in volta dal Responsabile della prevenzione della corruzione, tenuto conto del contenuto e dei destinatari delle specifiche iniziative formative.

L’Ente ha aderito alla piattaforma Syllabus La piattaforma Syllabus che offre ai dipendenti pubblici una formazione personalizzata, in modalità e-learning, a partire da una rilevazione strutturata e omogenea dei fabbisogni formativi, al fine di rafforzare le conoscenze, svilupparne di nuove, senza trascurare la motivazione, la produttività e la capacità digitale nelle amministrazioni, una maggiore diffusione di servizi online più semplici e veloci per cittadini e imprese.

L’indicazione nominativa del personale interessato, sarà approvata dal Responsabile della prevenzione della corruzione, sentiti i Responsabili di Elevata Qualificazione.

### **Formazione continua**

Nel corso dell’anno saranno possibili, compatibilmente con le risorse disponibili, ulteriori interventi settoriali di aggiornamento a domanda qualora ne emerga la necessità in relazione a particolari novità normative, tecniche, interpretative o applicative afferenti a determinate materie.

### **MODALITÀ DI EROGAZIONE DELLA FORMAZIONE**

Le attività formative dovranno essere programmate e realizzate facendo ricorso a modalità di erogazione differenti:

1. Formazione “in house” / in aula
2. Formazione attraverso webinar
3. Formazione in streaming

Nei casi in cui necessiti un aggiornamento mirato e specialistico riguardante un numero ristretto di dipendenti si ricorre all’offerta “a catalogo” e alla formazione a distanza anche in modalità webinar. L’individuazione dei soggetti esterni cui affidare l’intervento formativo avverrà utilizzando strumenti idonei a selezionare i soggetti più capaci in relazione alle materie da trattare e, comunque, nel rispetto delle disposizioni vigenti in materia di affidamento di incarichi e/o di servizi.

In casi specifici ci si avvarrà, laddove possibile, delle competenze interne all’Amministrazione o di altri Enti pubblici.

Nel corso della formazione potranno essere svolti test o esercitazioni allo scopo di verificare l’apprendimento.

La condivisione con i colleghi delle conoscenze acquisite nel corso dei percorsi formativi frequentati resta buona pratica che ogni responsabile di posizione organizzativa deve sollecitare.

### **RISORSE FINANZIARIE**

Dal 2020 non sono più applicabili le norme di contenimento e riduzione della spesa per formazione di cui all’art. 6, comma 13, del D.L. 78/2010 convertito dalla legge 122/2010.

L’articolo 57, comma 2, del DL 124/2019 ha infatti abrogato l’art.6, comma 13 del DL 78/2010 che disponeva la riduzione del 50% per le spese di formazione rispetto a quelle del 2009.

Non essendo, quindi, previsto nessun limite, la previsione per le spese di formazione è libera e affidata

alle valutazioni dell'amministrazione circa i fabbisogni e le necessità dell'Ente.

## **MONITORAGGIO E VERIFICA DELL'EFFICACIA DELLA FORMAZIONE**

Ogni responsabile provvede alla rendicontazione delle proprie attività formative, delle giornate e delle ore di effettiva partecipazione ed alla raccolta degli attestati di partecipazione da inviare all'Ufficio Personale..

I relativi dati sono archiviati nel fascicolo personale così da consentire la documentazione del percorso formativo di ogni dipendente.

Al fine di verificare l'efficacia della formazione saranno eventualmente svolti test/questionari rispetto al raggiungimento degli obiettivi formativi.

## **FEEDBACK**

Perché l'azione formativa sia efficace deve essere dato spazio anche alla fase di verifica dei risultati conseguiti in esito alla partecipazione agli eventi formativi.



## CITTA' DI MORTARA

(Provincia di Pavia)

### PIANO DELLE AZIONI POSITIVE DEL COMUNE DI MORTARA PER IL TRIENNIO 2024-2026

#### PREMESSA

Il Piano triennale delle Azioni Positive è il documento programmatico che individua obiettivi e risultati attesi per riequilibrare le situazioni di non equità di condizioni tra uomini e donne che lavorano nell'Ente.

L'art. 48, D.Lgs. 11 aprile 2006, n. 198 prevede che le pubbliche amministrazioni si dotino di un Piano di Azioni Positive per la realizzazione delle pari opportunità tra uomo e donna; in particolare, le azioni positive devono mirare al raggiungimento dei seguenti obiettivi:

- condizioni di parità e pari opportunità per tutto il personale dell'ente;
- uguaglianza sostanziale fra uomini e donne per quanto riguarda le opportunità di lavoro e di sviluppo professionale;
- valorizzazione delle caratteristiche di genere.
- 

#### OBIETTIVI

Gli obiettivi che l'Amministrazione comunale si propone di perseguire nell'arco del triennio 2024 - 2026 sono :

1. tutela e riconoscimento del fondamentale e irrinunciabile diritto a pari libertà e dignità da parte dei lavoratori e delle lavoratrici;
2. garanzia del diritto dei lavoratori a un ambiente di lavoro sicuro, sereno e caratterizzato da relazioni interpersonali improntate al rispetto della persona e alla correttezza dei comportamenti;
3. tutela del benessere psicologico dei lavoratori, anche attraverso la prevenzione e il contrasto di qualsiasi fenomeno di *mobbing*;
4. sviluppo di una modalità di gestione delle risorse umane lungo le linee della pari opportunità, nello sviluppo della crescita professionale e dell'analisi delle concrete condizioni lavorative, anche sotto il profilo della differenza di genere;
5. promozione di politiche di conciliazione dei tempi e delle responsabilità professionali e familiari e ampliamento della possibilità di fruire – in presenza di esigenze di conciliazione oggettive, ammissibili e motivate – di forme anche temporanee di personalizzazione dell'orario di lavoro.

#### L'ORGANICO DEL COMUNE

L'analisi della situazione attuale del personale dipendente in servizio a tempo indeterminato alla data del **01 gennaio 2024** presenta il seguente quadro di raffronto della situazione lavorativa suddivisa per genere:

Categoria	dipendenti	
	Donne	Uomini
OPERATORI ESPERTI	10	8
ISTRUTTORI	18	16
FUNZIONARI ELEVATA QUALIFICAZIONE	8	6



## CITTA' DI MORTARA

(Provincia di Pavia)

TOTALE	36	30
--------	----	----

PERCENTUALE:	UOMINI	DONNE
	46%	54%

I titolari di incarichi di Elevata Qualificazione (EQ) a cui sono state conferite le attribuzioni ex articolo 107 del TU 267/2000 sono:

TOTALE: 9

- UOMINI n. 3 - DONNE n. 6 PERCENTUALE UOMINI 33% DONNE 67%

### DETTAGLIO DELLE AZIONI POSITIVE PROGRAMMATE

#### 1. Descrizione intervento: **FORMAZIONE**

*Obiettivo* : garantire le attività formative che possano consentire a tutti i dipendenti nell'arco del triennio di sviluppare una crescita professionale/o di carriera;

*Finalità strategiche*: Migliorare la gestione delle risorse umane e la qualità del lavoro attraverso la gratificazione e la valorizzazione delle capacità professionali dei dipendenti;

#### 2. Descrizione intervento: **ORARI DI LAVORO**

*Obiettivo*: favorire l'equilibrio e la conciliazione tra responsabilità familiari e professionali, attraverso azioni che prendano in considerazione sistematicamente le differenze, le condizioni e le esigenze di uomini e donne all'interno dell'organizzazione, anche mediante una diversa organizzazione delle attività, delle condizioni e del tempo di lavoro;

Promuovere pari opportunità fra uomini e donne in condizioni di svantaggio al fine di trovare una soluzione che permetta di poter meglio conciliare la vita professionale con la vita familiare, anche per problematiche legate alla genitorialità e/o altre situazioni critiche.

*Finalità strategiche*: Potenziare le capacità dei lavoratori e delle lavoratrici mediante l'utilizzo di tempi più flessibili. Realizzare economie di gestione attraverso la valorizzazione e l'ottimizzazione dei tempi di lavoro;

#### 3. Descrizione intervento: **SVILUPPO DELLE CARRIERE E PROFESSIONALITA' DEL PERSONALE**

*Obiettivo*: fornire opportunità di carriera e di sviluppo della professionalità al personale sia maschile sia femminile, compatibilmente con le disposizioni normative in tema di progressioni di carriera, incentivi e progressioni economiche;

*Finalità strategiche*: Creare un ambiente lavorativo stimolante al fine di migliorare la performance dell'Ente e favorire l'utilizzo della professionalità acquisita all'interno.

#### 4. Descrizione intervento: **INFORMAZIONE**

*Obiettivo*: promozione e diffusione delle informazioni sulle tematiche riguardanti i temi delle pari opportunità;





## CITTA' DI MORTARA

(Provincia di Pavia)

*Finalità strategiche:* Aumentare la consapevolezza del personale dipendente sulla tematica delle pari opportunità e di genere. Per quanto riguarda i Responsabili di servizio, favorire maggiore condivisione e partecipazione al raggiungimento degli obiettivi, nonché un'attività partecipazione alle azioni che l'Amministrazione intende intraprendere.

AZIONE POSITIVA 1: Programmare incontri di sensibilizzazione e informazione rivolti ai Responsabili dei Servizi sul tema delle pari opportunità.

AZIONE POSITIVA 2: Informazione e sensibilizzazione del personale dipendente sulle tematiche della pari opportunità.

Informazione ai cittadini attraverso la pubblicazione di normative, di disposizioni e di novità sul tema delle pari opportunità, nonché del presente Piano di Azioni Positive sul sito internet del Comune.

*Finalità strategiche:* **Realizzare economie di gestione attraverso la valorizzazione e l'ottimizzazione dei tempi di lavoro.**

AZIONE POSITIVA 1: Prevedere agevolazioni per l'utilizzo dal meglio delle ferie e dei permessi a favore delle persone che rientrano in servizio dopo una maternità, e/o dopo assenze prolungate per congedo parentale, anche per poter permettere rientri anticipati.

AZIONE POSITIVA 2: diffusione delle informazioni e normativa riferita ai permessi relativi all'orario di lavoro per favorire la conoscenza e la fruizione da parte di tutti i dipendenti.

*Finalità strategiche:*

### DURATA

Il presente Piano ha durata triennale.



# **CITTA' DI MORTARA - PROVINCIA DI PAVIA -**

## **Piano Organizzativo del Lavoro Agile 2024/2026**

**Programmazione del lavoro agile e delle sue modalità di attuazione e sviluppo**

### PREMESSA

Il **lavoro agile** – disciplinato dagli articoli da 18 a 22 della L. 81/2017 e dagli articoli da 63 a 67 del CCNL triennio 2019-2021 sottoscritto il 16 novembre 2022 – viene definito come una modalità di esecuzione del rapporto di lavoro subordinato mediante accordo tra le parti con il possibile utilizzo di strumenti tecnologici eseguita in parte all'interno dei locali aziendali ed in parte all'esterno senza una postazione fissa, entro i soli limiti di durata massima dell'orario di lavoro giornaliero e settimanale ( stabiliti dalla legge e dalla contrattazione collettiva).

Il Decreto-legge 19 maggio 2020, n. 34 “*Misure urgenti in materia di salute, sostegno al lavoro e all'economia, nonché di politiche sociali connesse all'emergenza epidemiologica da COVID- 19*”, convertito con modificazioni con Legge 17 luglio 2020 n.77, ha disposto all'art.263 comma 4-bis che “*Entro il 31 gennaio di ciascun anno, le amministrazioni pubbliche redigono, sentite le organizzazioni sindacali, il **Piano organizzativo del lavoro agile (POLA)**, quale sezione del documento di cui all'articolo 10, comma 1, lettera a), del decreto legislativo 27 ottobre 2009, n. 150. Il POLA individua le modalità attuative del lavoro agile prevedendo, per le attività' che possono essere svolte in modalità' agile, che almeno il 60 per cento dei dipendenti possa avvalersene, garantendo che gli stessi non subiscano penalizzazioni ai fini del riconoscimento di professionalità' e della progressione di carriera, e definisce, altresì', le misure organizzative, i requisiti tecnologici, i percorsi formativi del personale, anche dirigenziale, e gli strumenti di rilevazione e di verifica periodica dei risultati conseguiti, anche in termini di miglioramento dell'efficacia e dell'efficienza dell'azione amministrativa, della digitalizzazione dei processi, nonché' della qualità' dei servizi erogati, anche coinvolgendo i cittadini, sia individualmente, sia nelle loro forme associative. In casodi mancata adozione del POLA, il lavoro agile si applica almeno al 30 per cento dei dipendenti, ove lo richiedano*”.

L'emergenza COVID-19, stravolgendo l'intero sistema delle relazioni sociali con l'imposizione del distanziamento sociale e fisico, infatti, fa sorgere all'improvviso la necessità di apportare profonde modifiche alle modalità di svolgimento della prestazione lavorativa, al fine di coniugare la tutela della salute dei cittadini e dei lavoratori con la regolare erogazione almeno dei servizi essenziali.

Con Decreto-legge 2 marzo 2020, n. 9, recante “Misure urgenti di sostegno per famiglie, lavoratori e imprese connesse all'emergenza epidemiologica da COVID-19” si supera il regime sperimentale per il lavoro agile nella pubblica amministrazione. Il lavoro agile/smart working diviene, pertanto, la modalità necessitata e ordinaria di svolgimento della prestazione lavorativa con una disciplina sostanzialmente derogatoria rispetto alle previsioni contenute nella Legge n. 81/2017 prevedendo la possibilità di prescindere dalla stipula degli accordi individuali e dagli obblighi informativi previsti dagli articoli da 18 a 23 della legge 22 maggio 2017, n. 81. Con il Decreto Proroghe ([Decreto legge 30 aprile 2021, n. 56](#)), approvato il 29 aprile in Consiglio dei ministri, si stabilisce che fino alla definizione della disciplina del lavoro agile nei contratti collettivi del pubblico impiego, e comunque non oltre il 31 dicembre 2021, le amministrazioni pubbliche potranno continuare a ricorrere alla procedura semplificata per lo smart working, ma senza più essere vincolati ad applicarlo a una percentuale minima del 50% del personale con mansioni che possono essere svolte da casa.

Ecco le principali novità introdotte con il “decreto proroghe”, per la PA:

- il lavoro agile non è più ancorato a una percentuale (soglia del 50% prima prevista), ma al rispetto di principi di efficienza, efficacia e customer satisfaction;
- mantiene inalterato il necessario rispetto delle misure di contenimento del fenomeno epidemiologico e della tutela della salute adottate dalle autorità competenti;
- rinvia alla contrattazione collettiva la definizione degli istituti del lavoro agile, ma ne consente fino al 31 dicembre 2021 l'accesso attraverso le modalità semplificate di cui all'articolo 87 del decreto legge n. 18 del 2020 (quindi senza la necessità del previo accordo individuale e senza gli oneri informativi a carico della parte datoriale);

## Allegato PIAO

- conferma – a regime e dunque fuori dal contesto emergenziale – l’obbligo per le amministrazioni di adottare i Pola (Piani organizzativi del lavoro agile) entro il 31 gennaio di ogni anno, riducendo però dal 60% al 15% (per le attività che possono essere svolte in modalità agile) la quota minima dei dipendenti che potrà avvalersi dello smart working. In caso di mancata adozione del Pola, il lavoro agile sarà svolto da almeno il 15% del personale che ne faccia richiesta;
- consente implicitamente alle amministrazioni che entro il 31 gennaio 2021 hanno adottato il Pola con le percentuali previste a legislazione allora vigente di modificare il piano alla luce della disciplina sopravvenuta.

Successivamente con [Decreto del Presidente del Consiglio dei Ministri del 23 settembre 2021](#) si stabilisce che dal 15 ottobre 2021 la modalità ordinaria di svolgimento della prestazione lavorativa nella PA torna ad essere quella in presenza. Si torna, pertanto, al regime previgente all’epidemia pandemica, disciplinato dalla legge 22 maggio 2017, n. 81, recante “Misure per la tutela del lavoro autonomo non imprenditoriale e misure volte a favorire l’articolazione flessibile nei tempi e nei luoghi del lavoro subordinato” (la legge Madia), così come modificata dai successivi provvedimenti normativi. Spetterà alle singole amministrazioni definire l’organizzazione degli uffici.

Il Piano integrato della pubblica amministrazione (PIAO, introdotto dal [DL 80/2021](#)) assorbe i contenuti dei Piani organizzativi del lavoro agile (POLA) e rappresenta per tutte le pubbliche amministrazioni, a partire dal 31 gennaio 2022, uno strumento di semplificazione e di pianificazione delle attività e delle strategie da attuare. Il tetto del 15% dei lavoratori in smart working varrà per le amministrazioni che non adotteranno il Piano.

Con [Decreto dell’8 ottobre 2021](#) “Modalità organizzative per il rientro in presenza dei lavoratori delle pubbliche amministrazioni” (pubblicato in Gazzetta Ufficiale il 13 ottobre 2021), il Ministro della pubblica amministrazione, in attuazione delle disposizioni impartite con decreto della Presidenza del Consiglio dei ministri del 23 settembre 2021, ha indicato le modalità organizzative per gestire il rientro in presenza del personale dipendente a partire dal 15 ottobre 2021.

Il Decreto stabilisce che ciascun Ufficio è tenuto ad adottare le misure organizzative necessarie per consentire il graduale rientro in sede di tutto il personale in servizio a decorrere dal 15 ottobre ed entro il 31 ottobre, assicurando, da subito la presenza in servizio dei dipendenti preposti alle attività di sportello e ricevimento degli utenti (front office) e di quelli assegnati ai settori preposti all’erogazione di servizi all’utenza (back office), anche attraverso la flessibilità degli orari di sportello e di ricevimento, flessibilità da definirsi previa intesa con le organizzazioni sindacali.

L’art. 1, comma 3 del decreto 8 ottobre, nel precisare che “*il lavoro agile non è più una modalità ordinaria di svolgimento della prestazione lavorativa*”, dando così seguito all’art. 1, comma 1, del D.P.C.M. del 23 settembre, ha disposto, “*nelle more della definizione degli istituti del rapporto di lavoro connessi al lavoro agile da parte della contrattazione collettiva e della definizione delle modalità e degli obiettivi del lavoro agile da definirsi (...) nell’ambito del Piano integrato di attività e organizzazione (PIAO)*”, che l’accesso al lavoro agile possa essere comunque autorizzato nel rispetto di alcune condizionalità:

- a) lo svolgimento della prestazione di lavoro in modalità agile non deve in alcun modo pregiudicare o ridurre la fruizione dei servizi a favore degli utenti;
- b) l’amministrazione deve garantire un’adeguata rotazione del personale che può prestare lavoro in modalità agile, dovendo essere prevalente, per ciascun lavoratore, l’esecuzione della prestazione in presenza;
- c) l’amministrazione mette in atto ogni adempimento al fine di dotarsi di una piattaforma digitale o di un cloud o comunque di strumenti tecnologici idonei a garantire la più assoluta riservatezza dei dati e delle informazioni che vengono trattate dal lavoratore nello svolgimento della prestazione in modalità agile;

## Allegato PIAO

- d) l'amministrazione deve aver previsto un piano di smaltimento del lavoro arretrato, ove sia stato accumulato;
- e) l'amministrazione, inoltre, mette in atto ogni adempimento al fine di fornire al personale dipendente apparati digitali e tecnologici adeguati alla prestazione di lavoro richiesta;
- f) l'accordo individuale di cui all'art. 18, comma 1, della legge 22 maggio 2017, n. 81, deve definire, almeno:
  - 1) gli specifici obiettivi della prestazione resa in modalità agile;
  - 2) le modalità e i tempi di esecuzione della prestazione e della disconnessione del lavoratore dagli apparati di lavoro, nonché eventuali fasce di contattabilità;
  - 3) le modalità e i criteri di misurazione della prestazione medesima, anche ai fini del proseguimento della modalità della prestazione lavorativa in modalità agile;
- g) le amministrazioni assicurano il prevalente svolgimento in presenza della prestazione lavorativa dei soggetti titolari di funzioni di coordinamento e controllo, dei dirigenti e dei responsabili dei procedimenti amministrativi;
- h) le amministrazioni prevedono, ove le misure di carattere sanitario lo richiedano, la rotazione del personale impiegato in presenza, nel rispetto di quanto stabilito dal presente articolo.

Il 30 novembre 2021 il Ministro per la Pubblica amministrazione ha pubblicato lo schema di "[Linee guida per lo smart working nella Pubblica amministrazione](#)", che anticipano ciò che dovrà essere definito nei contratti di lavoro.

Il [DL 80/2021](#) all'articolo 6 comma 6 (convertito dalla legge 6 agosto 2021, n. 113) introduce il nuovo "Piano Unico" della PA, il "**Piano Integrato di Attività e Organizzazione**", che accorpa il piano della performance, del lavoro agile, della parità di genere, dell'anticorruzione. Il POLA confluisce pertanto in questo nuovo Piano unico, che ha durata triennale con aggiornamento annuale e dovrà essere pubblicato dalle amministrazioni entro 30 giorni dall'approvazione del bilancio.

L'art. 4, comma 1, lettera b), del Decreto del Ministro per la pubblica Amministrazione 30 giugno 2022, di definizione dello schema tipo di PIAO, stabilisce che nella presente sezione devono essere indicati, in coerenza con la definizione degli istituti del lavoro agile stabiliti dalla Contrattazione collettiva nazionale, la strategia e gli obiettivi di sviluppo di modelli di organizzazione del lavoro, anche da remoto, adottati dall'amministrazione.

A tale fine, ciascun Piano deve prevedere:

- a) che lo svolgimento della prestazione di lavoro in modalità agile non pregiudichi in alcun modo o riduca la fruizione dei servizi a favore degli utenti;
- b) la garanzia di un'adeguata rotazione del personale che può prestare lavoro in modalità agile, assicurando la prevalenza, per ciascun lavoratore, dell'esecuzione della prestazione lavorativa in presenza;
- c) l'adozione di ogni adempimento al fine di dotare l'amministrazione di una piattaforma digitale o di un cloud o, comunque, di strumenti tecnologici idonei a garantire la più assoluta riservatezza dei dati e delle informazioni che vengono trattate dal lavoratore nello svolgimento della prestazione in modalità agile;
- d) l'adozione di un piano di smaltimento del lavoro arretrato, ove presente;
- e) l'adozione di ogni adempimento al fine di fornire al personale dipendente apparati digitali e tecnologici adeguati alla prestazione di lavoro richiesta.

Secondo le indicazioni contenute nello schema tipo di PIAO, allegato al Decreto del Ministro per la pubblica amministrazione 30 giugno 2022, in questa sottosezione, l'Amministrazione deve provvedere a indicare:

- a) le condizionalità e i fattori abilitanti (misure organizzative, piattaforme tecnologiche, competenze

## **Allegato PIAO**

professionali);

b) gli obiettivi all'interno dell'amministrazione, con specifico riferimento ai sistemi di misurazione della performance;

c) i contributi al miglioramento delle performance, in termini di efficienza e di efficacia (es. qualità percepita del lavoro agile; riduzione delle assenze, customer/user satisfaction per servizi campione).

La materia del lavoro agile è disciplinata dall'art. 14, comma 1, della Legge n. 124/2015 in ordine alla sua programmazione attraverso lo strumento del Piano del Lavoro Agile (POLA) e dalle "Linee guida in materia di lavoro agile nelle amministrazioni pubbliche", adottate dal Dipartimento della Funzione Pubblica il 30 novembre 2021 e per le quali è stata raggiunta l'intesa in Conferenza Unificata, ai sensi dell'articolo 9, comma 2, del decreto legislativo 28 agosto 1997, n. 281, in data 16 dicembre 2021.

Il 16 novembre 2022 si aggiunge un nuovo tassello alla disciplina del lavoro agile perché viene firmato il CCNL nazionale per gli enti locali che prevede un'apposita disciplina nel Titolo IV LAVORO A DISTANZA, distinguendo tra il lavoro agile e il lavoro da remoto (art. da 63 a 70).

Il lavoro agile non deve essere confuso con il telelavoro anche se il lavoro agile può essere svolto in tale modalità.

Il CCNL stabilisce che i criteri generali per l'individuazione dei predetti processi e attività di lavoro sono stabiliti dalle amministrazioni. Esso è finalizzato a conseguire il miglioramento dei servizi pubblici e l'innovazione organizzativa garantendo, al contempo, l'equilibrio tra tempi di vita e di lavoro.

## **PARTE 1**

### **LIVELLO DI ATTUAZIONE E SVILUPPO**

Antecedentemente al periodo emergenziale COVID-19, all'interno del Comune non era mai stato avviato alcun percorso di attivazione di lavoro da remoto sia come telelavoro sia come lavoro agile. Per contro, con la sopravvenienza della normativa emergenziale del 2020, l'amministrazione è stata pronta sia a livello tecnologico che organizzativo a strutturare il lavoro agile con ordinanza sindacale individuando i servizi essenziali e le attività indifferibili da rendere in presenza e con provvedimento del segretario generale attivando il lavoro agile in emergenza.

L'esperienza del Lavoro Agile nel Comune di Mortara durante il periodo emergenziale ha fatto rilevare un'adesione abbastanza rilevante.

A decorrere dal 2022 invece, sia per un calo della pandemia, sia per le normative che hanno previsto la necessità di garantire tutti i servizi e le attività ed il ritorno in presenza quale modalità ordinaria di lavoro, la situazione si è notevolmente ridotta e sono 3 le persone che svolgono la propria attività in modalità agile.

## **PARTE 2**

### **MODALITA' ATTUATIVE**

Alla luce del [Decreto del Presidente del Consiglio dei Ministri del 23 settembre 2021](#) che prevede che **dal 15 ottobre 2021 la modalità ordinaria di svolgimento della prestazione lavorativa nella PA torna ad essere quella in presenza**, e dal Capo I "lavoro Agile" del nuovo CCNL sottoscritto il 16.11.2022 che agli articoli dal 63 al 67 disciplina il Lavoro Agile l'Amministrazione del Comune di Mortara ritiene di prevedere l'attivazione del lavoro agile per i casi previsti dalla Legge 81/2017.

Il Segretario generale e i Responsabili di Settore attiveranno i singoli accordi con i dipendenti che si vengano a trovare in tali situazioni.

### **Mappatura delle attività che possono essere svolte in modalità di lavoro agile**

## Allegato PIAO

Si prevede un massimo di n. **2 giorni** in smart working alla settimana, fino ad un massimo di **8 giornate mensili** salvo motivate esigenze che, eccezionalmente, il responsabile del servizio potrebbe autorizzare per venire incontro a particolari e momentanee esigenze e/o urgenze.

La prestazione può essere svolta in modalità agile qualora sussistano le seguenti condizioni minime:

- a) è possibile svolgere da remoto almeno parte della attività a cui è assegnata/o il/la lavoratore/lavoratrice, senza la necessità di costante presenza fisica nella sede di lavoro;
- b) è possibile utilizzare strumentazioni tecnologiche idonee allo svolgimento della prestazione lavorativa al di fuori della sede di lavoro;
- c) è possibile monitorare la prestazione e valutare i risultati conseguiti;
- d) sia nella disponibilità del dipendente, o in alternativa fornita dall'Amministrazione, la strumentazione informatica, tecnica e di comunicazione idonea e necessaria all'espletamento della prestazione in modalità agile.

L'attivazione della modalità di lavoro agile avviene su base volontaria in virtù sia delle richieste di adesione inoltrate dal singolo dipendente al Responsabile del Servizio cui è assegnato, sia su proposta dei singoli Responsabili condivisa col dipendente. L'applicazione del lavoro agile avviene nel rispetto del principio di non discriminazione e di pari opportunità tra uomo e donna, in considerazione e compatibilmente con l'attività in concreto svolta dal dipendente presso l'Amministrazione. L'istanza, redatta sulla base del modulo predisposto dall'Amministrazione, è trasmessa dal/la dipendente al proprio Responsabile di riferimento e in copia al Segretario Generale.

Ciascun Responsabile valuta la compatibilità dell'istanza presentata dal dipendente rispetto:

- (a) all'attività svolta dal dipendente;
- (b) ai requisiti previsti dal presente POLA;
- (c) alla regolarità, continuità ed efficienza dell'erogazione dei servizi rivolti a cittadini e imprese, nonché al rispetto dei tempi previsti dalla normativa vigente.

Qualora le richieste di lavoro agile risultino in numero ritenuto dal Responsabile di riferimento organizzativamente non sostenibili, secondo l'ordine di elencazione viene data priorità alle seguenti categorie:

1. Lavoratori fragili: soggetti in possesso di certificazione rilasciata dai competenti organi medicolegali, attestante una condizione di rischio derivante da immunodepressione o da esiti da patologie oncologiche o dallo svolgimento di relative terapie salvavita, ivi inclusi i lavoratori in possesso del riconoscimento di disabilità con connotazione di gravità ai sensi dell'articolo 3, comma 3, della legge 5 febbraio 1992, n. 104;
2. Lavoratrici in stato di gravidanza; Lavoratrici/Lavoratori nei tre anni successivi alla conclusione del periodo di congedo di maternità/paternità previsto dall'articolo 16 del testo unico delle disposizioni legislative in materia di tutela e sostegno della maternità e della paternità, di cui al decreto legislativo 26 marzo 2001, n. 151;
3. Lavoratori/trici con figli e/o altri conviventi in condizioni di disabilità certificata ai sensi dell'art. 3 comma 3 della legge 5 febbraio 1992, n. 104;
4. Lavoratori/trici con figli conviventi nel medesimo nucleo familiare minori di quattordici anni.

Le suindicate condizioni dovranno essere, all'occorrenza, debitamente certificate o documentate. Tali categorie di priorità, sempre secondo l'ordine di elencazione, costituiscono motivo di non attivazione e/o revoca e/o rimodulazione di altri accordi.

Sono individuate quali mansioni incompatibili con il lavoro agile quelle di: operai, messi comunali, vigili urbani, assistenti sociali, addetti all'anagrafe ed ai servizi informatici.

**Piano formativo per i dirigenti finalizzato a dotarli di nuove competenze digitali, nonché delle competenze necessarie per una diversa organizzazione del lavoro e per modalità di coordinamento indispensabili ad una gestione efficiente del lavoro agile.**

## **Allegato PIAO**

L'ufficio CED ha già fornito la formazione necessaria nel corso degli anni precedenti relativa alla modalità di utilizzo della strumentazione sia fornita sia di proprietà del dipendente.

### **ACCORDO INDIVIDUALE**

L'attivazione del lavoro agile è subordinata alla sottoscrizione dell'accordo individuale tra il dipendente e il Responsabile del Servizio cui quest'ultimo è assegnato. I Responsabili, nell'ambito della propria autonomia gestionale ed organizzativa, concordano con il Segretario Generale, anche per il tramite dello scambio di comunicazioni scritte, i termini e le modalità di eventuale espletamento della propria attività lavorativa in modalità agile.

L'accordo può essere stipulato a termine o a tempo indeterminato. La scadenza dell'accordo a tempo determinato può essere prorogata previa richiesta scritta del dipendente al proprio Responsabile di riferimento; il Responsabile comunicherà al Settore Personale l'avvenuta proroga. Il Responsabile di riferimento respinge o approva la richiesta del dipendente eventualmente proponendo modifiche. L'accordo individuale, sottoscritto entro 30 giorni dalla presentazione dell'istanza tra il dipendente ed il Responsabile del Servizio di riferimento, deve redigersi inderogabilmente sulla base del modello predisposto dall'Amministrazione e allegato parte integrante al presente POLA (ALL. A, parte integrante).

Copia dell'accordo individuale sottoscritto è inviata dal dipendente al Settore Personale per le dovute comunicazioni di cui all'art. 23 della L. 81/2017. L'accordo costituisce un addendum al contratto individuale di lavoro. Non è riconosciuto il buono pasto.

L'accordo individuale di cui all'art. 18, comma 1, della legge 22 maggio 2017, n. 81, deve definire, almeno:

- 1) gli specifici obiettivi della prestazione resa in modalità agile;
- 2) le modalità e i tempi di esecuzione della prestazione e della disconnessione del lavoratore dagli apparati di lavoro, nonché eventuali fasce di contattabilità;
- 3) le modalità e i criteri di misurazione della prestazione medesima, anche ai fini del proseguimento della modalità della prestazione lavorativa in modalità agile;

Durante la fase di svolgimento della prestazione in lavoro agile è possibile, previa intesa tra le parti, modificare le condizioni previste nell'accordo individuale, sia per motivate esigenze espresse dal lavoratore, sia per necessità organizzative e/o gestionali dell'Amministrazione.

In caso di eventuali modifiche riguardanti il profilo professionale del dipendente o dell'attività svolta dal medesimo, la prosecuzione della prestazione in Lavoro Agile è condizionata alla sottoscrizione di un nuovo accordo individuale. L'accordo individuale e le sue modificazioni sono soggetti, a cura dell'Amministrazione, alle comunicazioni di cui all'articolo 9-bis del decreto-legge 1° ottobre 1996, n. 510, convertito, con modificazioni, dalla legge 28 novembre 1996, n. 608, e successive modificazioni.

Ai sensi dell'articolo 19 della legge 22 maggio 2017 n. 81, il dipendente in lavoro agile e l'Amministrazione possono recedere dall'accordo di lavoro agile in qualsiasi momento con un preavviso di almeno 15 giorni.

Nel caso di dipendente in lavoro agile disabile ai sensi dell'articolo 1 della legge 12 marzo 1999, n. 68, il termine del preavviso del recesso da parte dell'Amministrazione non può essere inferiore a 30 giorni, al fine di consentire un'adeguata riorganizzazione dei percorsi di lavoro rispetto alle esigenze di vita e di cura del dipendente.

### **PARTE 3**

#### **SOGGETTI, PROCESSI E STRUMENTI DEL LAVORO AGILE**

L'organizzazione del lavoro in modalità agile o da remoto richiede un rafforzamento dei sistemi di valutazione improntati alla verifica dei risultati raggiunti a fronte di obiettivi prefissati e concordati. Si impone l'affermazione di una cultura organizzativa basata sui risultati, capace di generare autonomia e responsabilità nelle persone, di apprezzare risultati e merito di ciascuno. E' evidente, quindi, come il tema della misurazione e valutazione della performance assuma un ruolo strategico nell'attuazione e nell'implementazione del lavoro agile.



## **Allegato PIAO**

La corretta rappresentazione del lavoro per obiettivi rende necessario predisporre per ciascun lavoratore un Progetto individuale di lavoro agile.

Il lavoro agile verrà attuato in conformità alla normativa disciplinante la materia.

Per i Funzionari Responsabili gli obiettivi sono sempre espressamente individuati nel PEG – Piano Performance e pertanto i risultati sono rilevabili sia durante l'anno che in fase di rendicontazione finale anche al nucleo di valutazione.

Il Responsabile definisce d'intesa con il dipendente le attività da svolgere da remoto, i risultati attesi da raggiungere nel rispetto di tempi predefiniti.

Le attività da realizzare e i risultati da raggiungere da parte del dipendente in lavoro agile sono da ricollegare sia agli obiettivi assegnati al Responsabile con il Piano esecutivo di gestione – Piano della performance sia, più in generale, alle funzioni ordinarie assegnate al Settore, nell'ottica del miglioramento della produttività del lavoro.

Risulta necessario bilanciare e valutare con attenzione le implicazioni tra la performance individuale del dipendente in lavoro agile e le prestazioni dei colleghi in ufficio, nonché la correlata interazione tra le attività svolte dallo stesso lavoratore in lavoro agile e in presenza al fine della verifica del raggiungimento dei risultati concordati.

## **PARTE 4**

### **PROGRAMMA DI SVILUPPO DEL LAVORO AGILE**

Il Comune di Mortara:

- 1) da un lato parte dal dover registrare un'assoluta assenza di esperienza pregressa sia di telelavoro sia di lavoro agile che possa in qualche modo costituire un benchmark esperienziale di riferimento;
- 2) dall'altra registra nei mesi del 2020 di "forzato" ricorso al lavoro agile un output produttivo che, calato nel contesto di riferimento, marca un risultato tendenzialmente più che positivo.

In tale percorso, si sono verificate le sostanziali differenze tra concetto di lavoro agile - quale modalità di esecuzione del rapporto di lavoro subordinato stabilita mediante accordo tra le parti, anche con forme di organizzazione per fasi, cicli e obiettivi e senza precisi vincoli di orario o di luogo di lavoro, con il possibile utilizzo di strumenti tecnologici – e telelavoro (Decreto del Presidente della Repubblica 8 marzo 1999, n. 70) inteso come " la prestazione eseguita dal dipendente di una delle amministrazioni pubbliche di cui all'articolo 1, comma 2, del decreto legislativo 3 febbraio 1993, n. 29, in qualsiasi luogo ritenuto idoneo, collocato al di fuori della sede di lavoro, dove la prestazione sia tecnicamente possibile, con il prevalente supporto di tecnologie dell'informazione e della comunicazione, che consentano il collegamento con l'amministrazione cui la prestazione stessa inerisce".

Nel caso del Comune di Mortara per il momento l'attivazione dello smart working è avvenuta più nella forma del telelavoro, avendo i dipendenti comunque rispettato un determinato orario di lavoro con fasce di reperibilità e in misura ridotta nella forma del lavoro agile.

Il lavoro agile, per caratteristiche e obbligo delle parti, è, pertanto, una condizione diversa, per caratteristiche e obblighi delle parti, rispetto al telelavoro disciplinato con legge n. 191/1998 congiuntamente col D.P.R. 70/99 e dagli articoli da 68 a 70 del CCNL Enti locali sottoscritto il 16 novembre 2022.

## **ALLEGATO A**

### **Accordo individuale per la prestazione in lavoro agile**

## Allegato PIAO

La/Il sottoscritta/o \_\_\_\_\_, dipendente del Comune di \_\_\_\_\_, Area/Servizio \_\_\_\_\_, in qualità di \_\_\_\_\_, a tempo (indeterminato/determinato; pieno/parziale) \_\_\_\_\_

e

La/il sottoscritta/o \_\_\_\_\_;

Dirigente/Responsabile dell' Area/Servizio \_\_\_\_\_

**Vista** l'istanza del lavoratore presentata con nota prot. n. \_\_\_\_\_ del \_\_\_\_\_;

**Visto** il Regolamento per la disciplina del lavoro agile del Comune di \_\_\_\_\_, approvato con deliberazione di Giunta n. \_\_\_\_\_ del \_\_\_\_\_, in attuazione dell'art. 14 della L. n. 124/2015 e s.m.i. e della direttiva del Presidente del Consiglio dei Ministri dell'1/06/2017, n. 3 (*ove presente*);

**Visto** il vigente Piano Operativo per il Lavoro Agile (POLA) (*ove presente*);

**Visti** gli istituti del rapporto di lavoro connessi al lavoro agile da parte del contratto collettivo nazionale e della definizione del Piano integrato di attività e organizzazione (PIAO);

## CONVENGONO QUANTO SEGUE

che il/la dipendente, come meglio sopra identificato/a, è autorizzato/a a svolgere la prestazione lavorativa in modalità agile nei termini ed alle condizioni di seguito indicate ed in conformità alle prescrizioni stabilite nella disciplina sopra richiamata:

- attività da svolgersi in modalità agile (*fornire un'indicazione dettagliata delle attività e dei procedimenti da svolgersi in modalità agile*): \_\_\_\_\_
- obiettivi della prestazione resa in modalità agile (*descrivere i risultati ed i comportamenti attesi durante il periodo di lavoro agile*): \_\_\_\_\_
- data di avvio prestazione in modalità lavoro agile: \_\_\_\_\_
- data di fine della prestazione lavoro agile: \_\_\_\_\_
- giorno/i settimanale/i di svolgimento della prestazione in modalità agile: \_\_\_\_\_
- ai fini dello svolgimento dell'attività lavorativa in modalità agile, si prevede l'utilizzo della seguente dotazione tecnologica e strumentale (*connessione internet, VPN, cellulare, personal computer portatile, ecc.*): \_\_\_\_\_, di proprietà del dipendente e/o dell'amministrazione (*specificare*). La strumentazione sopra indicata è valutata come idonea alle esigenze dell'attività lavorativa, nel rispetto delle norme di sicurezza vigenti. (*solo in caso di dotazione tecnologica fornita dall'Amministrazione, aggiungere*: ed è fornita al lavoratore in comodato d'uso, secondo la disciplina di cui all'articolo 1803 e ss. del Codice Civile). Le spese riguardanti i consumi elettrici, nonché il costo della connessione dati sono a carico del lavoratore. Il Comune adotta le soluzioni tecnologiche necessarie a consentire al dipendente l'accesso da remoto alla postazione di lavoro e/o ai sistemi applicativi necessari allo svolgimento della prestazione tramite il dispositivo ad uso del lavoratore;
- fascia di contattabilità obbligatoria del dipendente: mattina dalle \_\_\_\_\_ alle \_\_\_\_\_ e, in caso di giornata con rientro pomeridiano, dalle \_\_\_\_\_ alle \_\_\_\_\_.

**Trattamento giuridico ed economico, disposizioni organizzative, obblighi di riservatezza e di sicurezza sul lavoro:**

1 - Lo svolgimento della modalità agile della prestazione lavorativa da parte del dipendente non incide sulla

## Allegato PIAO

natura giuridica del rapporto di lavoro subordinato in atto, che resta regolato dalle norme legislative e dai contratti collettivi nazionali e integrativi.

2 - La prestazione lavorativa resa con la modalità agile è integralmente considerata come servizio pari a quello ordinariamente reso presso le sedi abituali ed è utile ai fini della progressione in carriera, del computo dell'anzianità di servizio, nonché dell'applicazione degli istituti relativi al trattamento economico accessorio.

3 - La verifica circa il completamento delle attività assegnate è effettuato dal responsabile del servizio secondo modalità flessibili scelte discrezionalmente dallo stesso in funzione delle attività da eseguire in lavoro agile.

4 - La modalità di lavoro agile si svolge entro i soli limiti di durata massima dell'orario di lavoro giornaliero e settimanale contrattualmente previsti.

4 - Il lavoratore deve rispettare il riposo giornaliero pari a 11 ore consecutive, nel quale il lavoratore non può erogare alcuna prestazione lavorativa (fascia di inoperabilità - disconnessione), come previsto dalla normativa vigente. Ha inoltre il diritto-dovere di astenersi dalla prestazione lavorativa nella fascia di lavoro notturno individuata dalla vigente normativa (dalle ore 22.00 alle ore 6.00).

5 - Al lavoratore è riconosciuto altresì il diritto alla disconnessione in occasione della pausa pranzo.

6 - Il lavoro agile non va effettuato durante il riposo settimanale, le giornate festive e di assenza per ferie, riposo, malattia, infortunio, aspettativa o altro istituto.

7 - Per effetto della distribuzione flessibile del tempo di lavoro, nelle giornate di lavoro agile non è riconosciuto il trattamento di trasferta, lavoro disagiato, lavoro svolto in condizioni di rischio e non sono configurabili prestazioni straordinarie, notturne o festive né permessi brevi, recupero ore straordinarie o riposi compensativi. Il lavoratore può richiedere, ove ne ricorrano i relativi presupposti, la fruizione dei permessi orari previsti dai contratti collettivi o dalle norme di legge quali, a titolo esemplificativo, i permessi per particolari motivi personali o familiari, i permessi sindacali di cui al CCNQ 4 dicembre 2017 e s.m.i., i permessi per assemblea, i permessi di cui all'art. 33 della legge 104/1992.

8 - In caso di problematiche di natura tecnica e/o informatica, e comunque in ogni caso di cattivo funzionamento dei sistemi informatici, qualora lo svolgimento dell'attività lavorativa a distanza sia impedito o sensibilmente rallentato, il dipendente è tenuto a darne tempestiva informazione al proprio dirigente/responsabile. Questi, qualora le suddette problematiche dovessero rendere temporaneamente impossibile o non sicura la prestazione lavorativa, può richiamare il dipendente a lavorare in presenza. In caso di ripresa del lavoro in presenza, il lavoratore è tenuto a completare la propria prestazione lavorativa fino al termine del proprio orario ordinario di lavoro.

9 - Per sopravvenute esigenze di servizio il dipendente in lavoro agile può essere richiamato in sede, con comunicazione che deve pervenire in tempo utile per la ripresa del servizio e, comunque, almeno il giorno prima. Il rientro in servizio non comporta il diritto al recupero delle giornate di lavoro agile non fruita.

10 - Come previsto dall'art. 19 della L. n. 81/2017, il lavoratore può recedere dal presente accordo di lavoro agile presentando apposita nota al proprio dirigente/responsabile, indicando le motivazioni, con un preavviso di almeno 30 giorni. Con le medesime modalità, il dirigente/responsabile può recedere dall'accordo, sempre con un preavviso di almeno 30 giorni. Tale termine è elevato a 90 giorni nel caso di lavoratori disabili. Il lavoratore e il Dirigente possono recedere dall'accordo senza preavviso in presenza di un giustificato motivo, quale ad esempio:

- a. gravi e reiterati inadempimenti del lavoratore rispetto alla disciplina fissata nel progetto e nell'accordo di lavoro agile;
- b. oggettive e motivate esigenze organizzative sopravvenute e non prevedibili;
- c. sopravvenute e gravi esigenze personali del lavoratore;

11 - Al presente accordo viene allegata l'informativa sulla salute e sicurezza nel lavoro agile, nonché le disposizioni per il trattamento dei dati, alle quali il dipendente è tenuto ad attenersi durante lo svolgimento della propria attività lavorativa in modalità agile.

Data \_\_\_\_\_

**Allegato PIAO**

Firma del Responsabile

Firma del dipendente

## **ALLEGATI ALL'ACCORDO INDIVIDUALE**

### **ISTRUZIONI DI LAVORO DA OSSERVARE DURANTE LE SESSIONI REMOTE DA PARTE DEGLI OPERATORI DELL'ORGANIZZAZIONE ATTRAVERSO L'UTILIZZO DI DISPOSITIVI ELETTRONICI PERSONALI O, SE FORNITI DALL'ORGANIZZAZIONE, DI DISPOSITIVI PERSONALIZZABILI**

Viste le prescrizioni di cui all'art. 12 del D. Lgs. 82/2005, che disciplinano le norme generali per l'uso delle tecnologie dell'informazione e delle comunicazioni nell'azione amministrativa, si autorizza \_\_\_\_\_ al trattamento dei dati personali secondo le modalità specificate nel presentedocumento, in cui sono indicate le specifiche istruzioni da seguire per garantire adeguate misure tecniche ed organizzative per la sicurezza dei dati durante le sessioni di lavoro remote.

#### **Istruzioni specifiche sul trattamento dei dati**

Si rammenta quanto disposto dall'art. 5 del Regolamento UE 2016/679. I dati personali oggetto di trattamento devono essere

- trattati in modo lecito, corretto e trasparente nei confronti dell'interessato («liceità, correttezza e trasparenza»);
- raccolti per finalità determinate, esplicite e legittime, e successivamente trattati in modo che non sia incompatibile con tali finalità; un ulteriore trattamento dei dati personali a fini di archiviazione nel pubblico interesse, di ricerca scientifica o storica o a fini statistici non è, conformemente all'articolo 89, paragrafo 1, considerato incompatibile con le finalità iniziali («limitazione della finalità»);
- adeguati, pertinenti e limitati a quanto necessario rispetto alle finalità per le quali sono trattati («minimizzazione dei dati»);
- esatti e, se necessario, aggiornati; devono essere adottate tutte le misure ragionevoli per cancellare o rettificare tempestivamente i dati inesatti rispetto alle finalità per le quali sono trattati («esattezza»);
- conservati in una forma che consenta l'identificazione degli interessati per un arco di tempo non superiore al conseguimento delle finalità per le quali sono trattati; i dati personali possono essere conservati per periodi più lunghi a condizione che siano trattati esclusivamente a fini di archiviazione nel pubblico interesse, di ricerca scientifica o storica o a fini statistici, conformemente all'articolo 89, paragrafo 1, fatta salva l'attuazione di misure tecniche e organizzative adeguate richieste dal presente regolamento a tutela dei diritti e delle libertà dell'interessato («limitazione della conservazione»);
- trattati in maniera da garantire un'adeguata sicurezza dei dati personali, compresa la protezione, mediante misure tecniche e organizzative adeguate, da trattamenti non autorizzati o illeciti e dalla perdita, dalla distruzione o dal danno accidentali («integrità e riservatezza»).

Inoltre si richiama particolare attenzione ai seguenti punti, aventi specifica attinenza con la sicurezza dei dati trattati durante le sessioni remote:

- cautela in qualsiasi trattamento effettuato su dati personali;
- trattamento esclusivo dei dati necessari all'attività lavorativa, astenendosi dal trattare i dati eccedenti le finalità;
- attenzione nel garantire la confidenzialità della documentazione trattata e la messa in sicurezza dei supporti messi in dotazione dall'ente.

Inoltre occorrerà osservare scrupolosamente tutte le misure di sicurezza già in atto e quelle che saranno successivamente adottate dal titolare, nonché ogni ulteriore istruzione che sarà impartita in relazione a determinati trattamenti.

Infine si fa presente che tutte le disposizioni di futura emanazione correttive od integrative della normativa attualmente vigente in materia di protezione dei dati personali devono essere scrupolosamente osservate.

Le presenti indicazioni sono tassative.

## **Allegato PIAO**

### **Utilizzo dei supporti e degli strumenti di lavoro**

#### **Chiavi: [qualora sia prevista anche la specifica dotazione di chiavi di accesso fisico]**

- Qualora si disponga di chiavi di accesso agli uffici e alle sedi, è obbligatorio custodirle in sicurezza e segnalare immediatamente eventuali casi di furto o smarrimento.
- I dati trattati devono essere custoditi in luoghi non accessibili a soggetti non autorizzati. La custodia in sicurezza può essere garantita attraverso la chiusura a chiave di armadi e/o interi locali.

#### **Documenti e supporti, analogici e digitali:**

- Durante l'attività lavorativa, è consentito solamente trattare soltanto i dati necessari, astenendosi dal trattare dati eccedenti le finalità.
- In caso di consultazione di documenti cartacei in luoghi in cui sono presenti altri soggetti, prestare sempre attenzione che non possano essere lette, neanche accidentalmente, le informazioni ivi contenute. Prestare sempre attenzione a non mostrare in chiaro eventuali nomi presenti su documenti o fascicoli che li contengano.
- Non lasciare incustoditi in luoghi pubblici (bar, parcheggi, ecc) documenti cartacei e supporti di memorizzazione digitale.

#### **Strumenti di elaborazione:**

- Eventuali postazioni di lavoro portatili messe a disposizione dal titolare per lo svolgimento delle autorità lavorative vanno sempre presidiate e non vanno mai lasciate incustodite in luoghi pubblici. [qualora sia prevista la messa a disposizione di strumenti di proprietà dell'ente]
- Non lasciare incustoditi o accessibili a terzi non autorizzati la postazione di lavoro e gli strumenti elettronici mentre è in corso una sessione di lavoro.
- Accertarsi di non rendere conoscibili a soggetti indiscriminati i dati trattati, prestando attenzione che nessuno possa vedere le informazioni gestite attraverso gli strumenti di elaborazione, specie se le sessioni lavorative sono effettuate in luoghi pubblici.
- Qualora un tecnico richieda di collegarsi alla postazione di lavoro tramite strumenti di controllo remoto, è indispensabile:
  - verificare l'identità dell'operatore remoto (tramite conoscenza diretta o comunicazione preventiva)
  - controllare se è autorizzato allo svolgimento dell'intervento (tramite preventiva apertura di ticket, autorizzazione, ...)
  - presidiare la postazione durante l'intervento, a meno che non sia stato concordato diversamente.

#### **Credenziali di accesso:**

- Non utilizzare password semplici, brevi e/o riconducibili alla propria realtà personale (data di nascita, nomi di parenti ecc).
- Per sistemi diversi devono essere utilizzate credenziali diverse, al fine di mitigare i rischi legati al password reuse.
- Le credenziali personali di accesso ai sistemi devono essere custodite in sicurezza (senza lasciarle scritte in prossimità della postazione di lavoro).
- Prestare sempre attenzione che altri soggetti non siano in grado di vedere le password digitate.
- Non condividere credenziali di accesso con colleghi, è fondamentale che gli utenti utilizzino credenziali assegnate in maniera univoca.

#### **Posta elettronica e internet:**

- Durante la navigazione su internet e la fruizione di servizi on line, non utilizzare le stesse credenziali di accesso per ambiti professionali e per contesti di carattere privato.
- Limitare al minimo la navigazione internet contemporanea per finalità private e professionali, utilizzando finestre o browser differenti per i due ambiti.

## **Allegato PIAO**

- Limitare l'utilizzo delle stesse password per caselle di posta private e per caselle di lavoro.

### **Sicurezza dei contesti domestici utilizzati per attività lavorativa:**

- I dispositivi personali messi a disposizione dall'utente devono essere equipaggiati almeno con sistemi antivirus, oltre che di eventuali ulteriori sistemi di sicurezza messi a disposizione dall'organizzazione; devono inoltre essere provvisti di tutti i più recenti aggiornamenti di sicurezza del sistema operativo del dispositivo utilizzato.
- Le postazioni di lavoro private tramite le quali si trattano dei dati per conto dell'organizzazione devono essere protette con password di accesso dedicate all'attività lavorativa; le credenziali dedicate alle attività lavorative non devono essere condivise con altri soggetti conviventi o congiunti.
- Lo scaricamento di dati e documenti correlati all'ambito lavorativo sulla postazione di lavoro locale deve attenersi al principio di necessità, limitandosi al minimo indispensabile. E' importante ricordare che l'utilizzo in locale di documenti comporta lo scaricamento di files in cartelle specifiche (es. cartelle "Temp" dedicate a particolari programmi o cartella "download"), per cui occorre verificare l'eventuale persistenza di copie di lavoro.
- In caso di scaricamento di dati e documenti per attività lavorative sulla postazione di lavoro privata, questi devono essere localizzati in ambienti informatici protetti con password e devono persistere sulle postazioni per il tempo minimo necessario a perseguire le finalità di carattere professionale, dopo di che vanno messi in sicurezza nella rete dell'organizzazione e cancellati dalla postazione di lavoro.
- Il salvataggio di dati e documenti correlati all'ambito professionale può essere effettuato solo su supporti dedicati all'utilizzo esclusivamente lavorativo; non è consentito l'utilizzo promiscuo di supporti di memorizzazione per dati di carattere privato e di carattere professionale.

### **Interazione con le strutture preposte alla gestione ICT dell'organizzazione**

- E' necessario attenersi a tutte le istruzioni contenute nel presente documento e alle ulteriori istruzioni di carattere operativo e tecnico che l'organizzazione potrebbe fornire.

### **Rapporto con soggetti terzi**

- Prima di rilasciare documenti, dati o credenziali a soggetti terzi, verificare l'identità dei destinatari e la presenza di adeguate autorizzazioni al rilascio.
- Comunicare e/o diffondere solo i dati personali preventivamente autorizzati dal Titolare.
- In caso di richieste di informazioni o documenti confrontarsi prontamente con il referente del Titolare sul da farsi.

### **Incidenti di sicurezza**

Qualora si riscontri un incidente di sicurezza sulle risorse informative o sugli strumenti dati in dotazione dal Titolare, che possa o meno sfociare in una violazione da notificare all'autorità Garante della Privacy, è necessario comunicarlo immediatamente al referente del Titolare, al fine di allestire prontamente adeguate misure di mitigazione del danno.

### **Interventi di emergenza che necessitano l'utilizzo di credenziali dell'incaricato**

In caso di necessità che renda indispensabile e indifferibile intervenire con le credenziali assegnate, per esclusive necessità di garantire la continuità dei servizi e/o la sicurezza dei dati, potrà essere consentito ad un soggetto specificamente designato l'accesso ai dati ed agli strumenti informatici, tramite modifica delle password dell'utente. Non appena possibile il personale espressamente designato dal Titolare provvederà ad informare l'assegnatario delle credenziali dell'avvenuta procedura. Al suo rientro questi dovrà obbligatoriamente provvedere ad impostare nuove password di accesso.

Luogo, data \_\_\_\_\_ Per presa visione \_\_\_\_\_

## Allegato PIAO

### **Informativa ai sensi Regolamento UE 2016/679 per il trattamento dei dati di carattere tecnico/organizzativo effettuato nell'ambito delle attività lavorative svolte da remoto (art. 12 D. Lgs. 82/2005)**

La informiamo che i dati raccolti saranno trattati ai sensi della normativa vigente in tema di protezione dei dati personali. I dati trattati sono le credenziali di accesso al sistema da remoto (che non saranno comunque conosciute da altri soggetti, se non eventualmente nella fase di primo rilascio) [qualora vengano fornite specifiche credenziali di accesso] e il tracciamento dei tempi di sessione da remoto al sistema informativo del Titolare, limitandosi alla memorizzazione degli orari di inizio e di fine sessione. Sono inoltre tracciate le informazioni di presa in carico e di scarico di documenti e strumentidi lavoro da parte del dipendente, previste per lo svolgimento della prestazione di “lavoro agile”.

Il trattamento viene effettuato con finalità correlate alla gestione dei dati nel contesto dell'iniziativa “lavoro agile”, come previsto dalla legge 81/2017 in combinato con il DPCM 4 marzo 2020 oltre che dall'art. 12 del D. Lgs. 82/2005 (Codice dell'Amministrazione Digitale), ai sensi dall'art. 6 par. 1 lett. b) del Regolamento UE 679/2016.

I Suoi dati potranno essere trattati da soggetti privati e pubblici per attività strumentali alle finalità indicate, di cui l'organizzazione si avvarrà come responsabili del trattamento. Potranno essere inoltre comunicati a soggetti pubblici per l'osservanza di obblighi di legge, sempre nel rispetto della normativa vigente in tema di protezione dei dati personali.

Non è previsto il trasferimento di dati in un paese terzo, a meno che il trattamento non sia tutelato da specifiche clausole di salvaguardia.

Le comunichiamo inoltre che il conferimento dei dati è necessario per l'osservanza degli adempimenti di legge e l'adozione di adeguate misure tecniche e organizzative volte ad assicurare il trattamento dei dati in sicurezza, e che qualora non verranno acquisite tali informazioni non sarà possibile ottemperare agli obblighi di legge.

I dati saranno conservati per il tempo necessario a perseguire le finalità indicate e nel rispetto degli obblighi di legge previsti dalle normative.

Potrà far valere, in qualsiasi momento e ove possibile, i Suoi diritti, in particolare con riferimento al diritto di accesso ai Suoi dati personali, nonché al diritto di ottenerne la rettifica o la limitazione, l'aggiornamento e la cancellazione, oltre che al diritto di opposizione al trattamento, salvo vi sia un motivo legittimo del Titolare del trattamento che prevalga sugli interessi dell'interessato, ovvero per l'accertamento, l'esercizio o la difesa di un diritto in sede giudiziaria.

Il Titolare non adotta alcun processo decisionale automatizzato, compresa la profilazione, di cui all'articolo 22, paragrafi 1 e 4, del Regolamento UE n. 679/2016.

Ha diritto di proporre reclamo all'Autorità Garante per la protezione dei dati personali qualora ne ravvisi la necessità.

Potrà esercitare i Suoi diritti rivolgendosi al Titolare o al Responsabile della protezione dei dati, reperibili ai contatti di seguito indicati.

Il Titolare del trattamento dei dati è il \_\_\_\_\_ che Lei potrà contattare ai seguenti riferimenti:

Telefono: \_\_\_\_\_ – E-mail: \_\_\_\_\_ - Indirizzo PEC: \_\_\_\_\_

Potrà altresì contattare il Responsabile della protezione dei dati al seguente indirizzo di posta elettronica: \_\_\_\_\_

\_\_\_\_\_, li \_\_\_\_\_

Firma per esteso e leggibile per presa visione \_\_\_\_\_