



COMUNE DI CAMPAGNOLA EMILIA

Provincia di Reggio Emilia

PIANO INTEGRATO DI ATTIVITA' E ORGANIZZAZIONE (PIAO)
di cui all'art. 6 del D.L. n. 80/2021 e al DPR n. 81/2022

Triennio 2024-2026

(REDATTO IN FORMATO SEMPLIFICATO IN QUANTO ENTE CON MENO DI 50 DIPENDENTI)

Il presente Piano, redatto ai sensi dell'art. 6 del D.L. n. 80/2021, del DPR n. 81/2022 e del Decreto Ministero per la Pubblica Amministrazione 24/06/2022, riporta le 4 Sezioni di programmazione (ed eventuali sotto sezioni) previste dal DM citato, ed una descrizione sintetica delle azioni/attività oggetto di programmazione.

SEZIONE 1 - SCHEDA ANAGRAFICA DELL'AMMINISTRAZIONE

Comune di Campagnola Emilia

Indirizzo: Piazza Roma, 2

Partita IVA: 00449250356

Sindaco: Alessandro Santachiara

Numero dipendenti al 31 dicembre anno precedente (2023): 26

Numero abitanti al 31 dicembre anno precedente (2023): 5.549

Telefono: 0522 750711

Sito internet: <http://www.comune.campagnola-emilia.re.it>

E-mail: campagnolaemilia@cert.provincia.re.it

PEC: campagnolaemilia@cert.provincia.re.it

Il Comune di Campagnola è uno dei sei Comuni facenti parte dell'Unione della Pianura Reggiana composta dai comuni di Correggio, Campagnola Emilia, Rio Saliceto, Fabbrico, Rolo, San Martino in Rio situati a nord-est del comune di Reggio Emilia. L'obiettivo è quello di "fare squadra" fra i comuni mettendo assieme alcuni servizi al fine di migliorarne l'efficienza e l'efficacia, garantirne una gestione più qualificata ed un presidio migliore, conseguire delle economie di gestione. I servizi gestiti in forma associata con l'Unione Comuni Pianura Reggiana sono: i seguenti:

- Ufficio Personale
- Corpo di Polizia Locale
- Ufficio Ricostruzione
- Centro Servizi Informativi
- Sportello Unico Attività Produttive
- Servizio Sociale Integrato
- Ufficio Tributi
- Protezione Civile

SEZIONE 2 - VALORE PUBBLICO, PERFORMANCE E ANTICORRUZIONE

2.1 VALORE PUBBLICO

In questa sottosezione, l'amministrazione definisce i risultati attesi in termini di obiettivi generali e specifici, programmati in coerenza con i documenti di programmazione finanziaria adottati da ciascuna amministrazione, le modalità e le azioni finalizzate, nel periodo di riferimento, a realizzare la piena accessibilità, fisica e digitale, alle amministrazioni da parte dei cittadini ultrasessantacinquenni e dei cittadini con disabilità, nonché l'elenco delle procedure da semplificare e reingegnerizzare, secondo le misure previste dall'Agenda Semplificazione e, per gli enti interessati dall'Agenda Digitale, secondo gli obiettivi di digitalizzazione ivi previsti. L'amministrazione, inoltre, esplicita come una selezione delle politiche dell'ente si traduce in termini di obiettivi di Valore Pubblico (outcome/impatti), anche con riferimento alle misure di benessere equo e sostenibile (Sustainable Development Goals dell'Agenda ONU 2030; indicatori di Benessere Equo e Sostenibile elaborati da ISTAT e CNEL). Si tratta, dunque, di descrivere, in coerenza con i documenti di programmazione economica e finanziaria, le strategie per la creazione di Valore Pubblico e i relativi indicatori di impatto.

La presente sotto-sezione **NON È APPLICABILE** per i Comuni con meno di 50 dipendenti. Si rinvia pertanto agli obiettivi strategici definiti nel Documento Unico di Programmazione per gli anni 2024-2026, approvato con deliberazione del C.C. n. 61 del 21/12/2023

2.2. PERFORMANCE

Tale ambito programmatico va predisposto secondo le logiche di performance management, di cui al Capo II del decreto legislativo n. 150 del 2009. Esso è finalizzato, in particolare, alla programmazione degli obiettivi e degli indicatori di performance di efficienza e di efficacia i cui esiti dovranno essere rendicontati nella relazione di cui all'articolo 10, comma 1, lettera b), del predetto decreto legislativo.

La presente sotto-sezione **NON È APPLICABILE** per i Comuni con meno di 50 dipendenti. Si rinvia al Piano della Performance 2024, in corso di approvazione.

2.3 RISCHI CORRUTTIVI TRASPARENZA

La sottosezione è predisposta dal Responsabile della prevenzione della corruzione e della trasparenza (RPCT) sulla base degli obiettivi strategici in materia di prevenzione della corruzione e trasparenza definiti dall'organo di indirizzo, ai sensi della legge n. 190 del 2012 e che vanno formulati in una logica di integrazione con quelli specifici programmati in modo funzionale alle strategie di creazione di valore.

Gli elementi essenziali della sottosezione, volti a individuare e a contenere rischi corruttivi, sono quelli indicati nel Piano nazionale anticorruzione (PNA) e negli atti di regolazione generali adottati dall'ANAC ai sensi della legge n. 190 del 2012 e del decreto legislativo n. 33 del 2013.

I comuni con meno di 50 dipendenti procedono alla mappatura dei processi, limitatamente all'aggiornamento di quella esistente alla data di entrata in vigore del decreto considerando, ai sensi dell'articolo 1, comma 16, della legge n. 190 del 2012, quali aree a rischio corruttivo, quelle relative a:

- a) Autorizzazione/concessione;
- b) Contratti pubblici;
- c) Concessione ed erogazione di sovvenzioni, contributi;
- d) Concorsi e prove selettive;
- e) Processi, individuati dal Responsabile della Prevenzione della Corruzione e della Trasparenza (RPCT) e dei responsabili degli uffici, ritenuti di maggiore rilievo per il raggiungimento degli obiettivi di performance a protezione del valore pubblico.

L'aggiornamento nel triennio di vigenza della sezione avviene in presenza di fatti corruttivi modifiche organizzative rilevanti o ipotesi di disfunzioni amministrative significative intercorse ovvero di aggiornamenti o modifiche degli obiettivi di performance a protezione del valore pubblico. Scaduto il triennio di validità, il Piano è modificato sulla base delle risultanze dei monitoraggi effettuati nel triennio

Il Comune di Campagnola Emilia, con deliberazione di G.C. n.59 del 28.04.2022 ha approvato il Piano Triennale per la Prevenzione della Corruzione e per la trasparenza 2022-2024. Gli allegati A) B) e C) a tale atto contengono la mappatura dei processi, l'analisi del rischio e le misure per aree di rischio.

Particolare rilievo l'Amministrazione intende attribuire all'attività di prevenzione dei fenomeni di tipo corruttivo e, in tale ambito, essa riconosce l'importanza che riveste la segnalazione nel contrasto di tali fenomeni.

Per tale ragione, essa si pone l'obiettivo di dare attuazione al D.Lgs.24 del 10 marzo 2023, provvedimento attuativo in ambito nazionale della Direttiva (UE) 2019/1937; il decreto rappresenta una prima, organica e uniforme disciplina del fenomeno del **whistleblowing** attraverso la quale offrire una concreta tutela, nei limiti e con le modalità indicate nel decreto, del soggetto segnalante (whistleblower).

Pertanto, è in fase di attivazione, in luogo del registro informatico attualmente in uso, un canale interno, mediante l'uso o l'attivazione di una piattaforma open source che garantisca, anche tramite il ricorso a strumenti di crittografia, la riservatezza dell'identità della persona segnalante, della persona coinvolta e della persona comunque menzionata nella segnalazione, del contenuto della segnalazione e della relativa documentazione.

Formazione del personale

Premesso che il Ministro per la Funzione Pubblica in data 13/12/20014 con la Direttiva sulla formazione e la valorizzazione del personale delle Pubbliche Amministrazioni" che così recita: "Tutte le organizzazioni, per gestire il cambiamento e garantire un'elevata qualità dei servizi, devono fondarsi sulla conoscenza e sulle competenze. Devono, pertanto, assicurare il diritto alla formazione permanente, attraverso una pianificazione e una programmazione delle attività formative che tengano conto anche delle esigenze e delle inclinazioni degli individui" introduce un nuovo concetto di "formazione del personale nelle pubbliche amministrazioni" ha ripreso e riconfermato così come le linee di fondo della Circolare n.14/95 del Dipartimento della Funzione Pubblica, che la formazione è parte integrante della gestione ordinaria del personale delle Pubbliche Amministrazioni;

Ricordato che ai sensi dell'art 54 del CCNL Comparto Funzioni Locali del 16 novembre 2022 nel quadro dei processi di riforma e modernizzazione della pubblica amministrazione, la formazione del personale svolge un ruolo primario nelle strategie di cambiamento dirette a conseguire una maggiore qualità ed efficacia dell'attività delle amministrazioni, che attraverso un piano strategico per la valorizzazione e lo sviluppo del capitale umano, promuova percorsi professionali per ciascun dipendente pubblico per rafforzarne le competenze individuali in linea con gli standard europei e internazionali e potenziare strutturalmente la capacità amministrativa con l'obiettivo di migliorare la qualità dei servizi ai cittadini e alle imprese;

Per sostenere una efficace politica di sviluppo delle risorse umane, gli Enti assumono la formazione quale leva strategica per l'evoluzione professionale e per l'acquisizione e la condivisione degli obiettivi prioritari della modernizzazione e del cambiamento organizzativo, da cui consegue la necessità di dare ulteriore impulso all'investimento in attività formative.

Con la direttiva del Ministero per la Pubblica Amministrazione adottata in data 23/03/2023 ad oggetto "Pianificazione della formazione e sviluppo delle competenze funzionali alla transazione digitale, ecologica e amministrativa promosse dal Piano Nazionale di Ripresa e Resilienza" che mira a fornire indicazioni metodologiche e operative alle amministrazioni per la pianificazione, la gestione e la valutazione delle attività formative al fine di promuovere lo sviluppo di conoscenze e competenze del proprio personale, le amministrazioni locali possono promuovere attraverso percorsi formativi già selezionati e secondo le competenze professionali acquisite, ulteriori elementi di crescita delle attitudini individuali e di gruppo dei propri dipendenti.

Il Dipartimento per la Funzione Pubblica infatti, promuove interventi formativi rivolti alle amministrazioni e ai loro dipendenti per il rafforzamento delle competenze di base e professionalizzanti, a supporto della transazione digitale, ecologica e amministrativa mediante la messa a disposizione di corsi di formazione in modalità da remoto (e-learning), attraverso la nuova piattaforma online del Dipartimento della funzione pubblica "**Syllabus**".

Il Comune di Campagnola Emilia ha aderito alla proposta formativa del Dipartimento di Funzione Pubblica "**Syllabus**" con propria deliberazione di Giunta n. 141 del 27.11.2023 ed ha iniziato nel 2023 a promuovere i percorsi formativi sulle competenze digitali che continueranno per tutto il prossimo biennio.

Viene confermata, come ogni anno, la possibilità di aderire al progetto denominato "Valore P.A." promosso dall'Inps volto a consentire l'adesione ad iniziative formative il cui costo è interamente sostenuto dal medesimo Istituto, le tematiche sono individuabili tra le seguenti:

- Area Economicità, (Gestione della contabilità pubblica Servizi fiscali e finanziari)
- Area Efficienza, (analisi delle politiche pubbliche-modelli scientifici per la valutazione dei problemi di rilevanza pubblica, indicatori sociali-monitoraggio dello status dei cittadini),
- Area Semplificazione, (produzione, gestione e conservazione dei documenti digitali e/o digitalizzati, sviluppo delle banche dati di interesse nazionale, la centralità del cittadino, politiche nazionali contro la povertà),
- Area Trasparenza/Partecipazione, (comunicazione efficace e utilizzo dei nuovi mezzi di comunicazione pubblica con i cittadini).

In base al calendario proposto saranno valutati gli argomenti e le disponibilità interne ad aderire.

Il personale potrà partecipare, in base alle risorse disponibili a bilancio, a corsi d'aggiornamento su temi specifici e di settore preventivamente concordati con il Responsabile di settore.

L'Ente infine promuove oltre alle attività formative programmate anche la possibilità di usufruire dei permessi retribuiti ai sensi dell'art 15 del CCNL 14/09/2000, nella misura massima individuale di 150 ore per ciascun anno solare e nel limite massimo, arrotondato all'unità superiore, del 3% del personale in servizio a tempo indeterminato.

La riqualificazione ed il potenziamento delle competenze tecniche e trasversali avverranno tramite i percorsi di formazione ritenuti più idonei al caso di specie; ciò potrà comportare la partecipazione a corsi di aggiornamento costituiti da un numero medio/elevato di ore formative (il cui costo potrà essere a carico dell'Ente, oppure a carico di bandi pubblici), come anche la frequentazione di singole giornate formative.

Il Comune di Campagnola Emilia avvierà nel corso dell'anno percorsi di formazione e di aggiornamento, anche condiviso con l'Unione dei Comuni, su materie comuni a tutto il personale dipendente, al fine di:

- valorizzare il patrimonio professionale presente negli enti;
- assicurare il supporto conoscitivo al fine di assicurare l'operatività dei servizi migliorandone la qualità e l'efficienza con particolare riguardo allo sviluppo delle competenze digitali;
- garantire l'aggiornamento professionale in relazione all'utilizzo di nuove metodologie lavorative ovvero di nuove tecnologie, nonché il costante adeguamento delle prassi lavorative alle eventuali innovazioni intervenute, anche per effetto di nuove disposizioni legislative;
- favorire la crescita professionale del lavoratore e lo sviluppo delle potenzialità dei dipendenti in funzione dell'affidamento di incarichi diversi e della costituzione di figure professionali polyvalenti;
- incentivare comportamenti innovativi che consentano l'ottimizzazione dei livelli di qualità ed efficienza dei servizi pubblici, nell'ottica di sostenere i processi di cambiamento organizzativo.

Ogni responsabile di Settore valuterà quale sia la formazione più appropriata da autorizzare ed il personale destinatario, dando maggiore priorità ai dipendenti neo assunti.

Al momento, il personale dipendente dell'Ente non ha richiesto permessi per il diritto allo studio o altre politiche di conciliazione.

SEZIONE 3 – ORGANIZZAZIONE E CAPITALE UMANO

3.1 STRUTTURA ORGANIZZATIVA

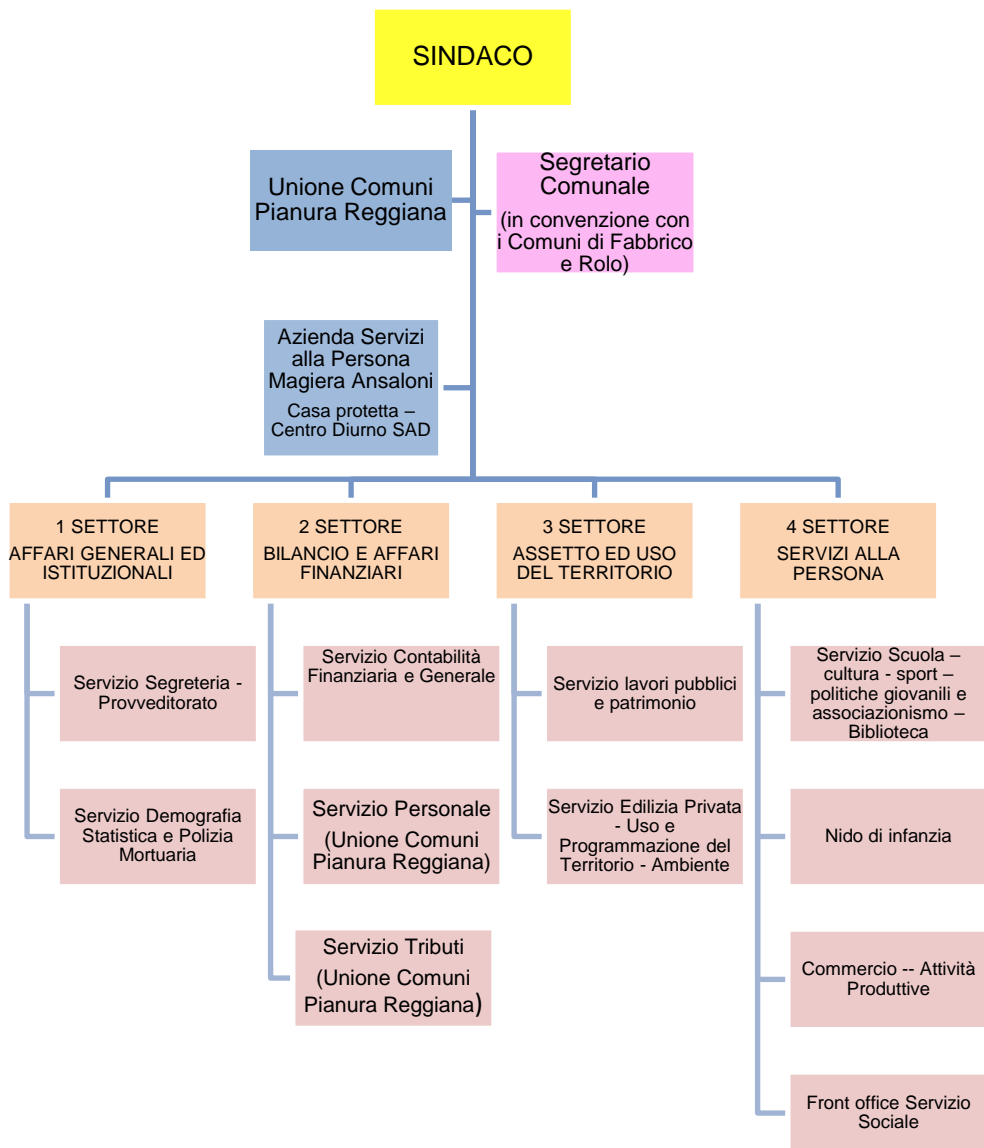

3.2 ORGANIZZAZIONE DEL LAVORO AGILE

Con la sottoscrizione in data 16 novembre 2022 del contratto collettivo nazionale degli Enti Locali il lavoro agile di cui alla L. 81/2017 è diventata una delle possibili modalità di effettuazione della prestazione lavorativa per processi e attività di lavoro, per i quali sussistano i necessari requisiti organizzativi e tecnologici per operare con tale modalità. I criteri generali per l'individuazione dei predetti processi e attività di lavoro sono stabiliti dalle amministrazioni, previo confronto di cui all'art. 5 (confronto) comma 3, lett. I). Esso è finalizzato a conseguire il miglioramento dei servizi pubblici e l'innovazione organizzativa garantendo, al contempo, l'equilibrio tra tempi di vita e di lavoro.

Il lavoro agile è una modalità di esecuzione del rapporto di lavoro subordinato, disciplinata da ciascun Ente con proprio Regolamento ed accordo tra le parti, anche con forme di organizzazione per fasi, cicli e obiettivi e senza precisi vincoli di orario o di luogo di lavoro. L'Ente non si è avvalso della facoltà d'introdurre il "lavoro agile" ritenendo la compresenza del personale dipendente essenziali per garantire i servizi alla cittadinanza visto il numero complessivo di dipendenti in servizio.

3.3 PIANO TRIENNALE DEL FABBISOGNO DI PERSONALE

Ai sensi dell'art. 91 del D.Lgs. n. 267 del 18 agosto 2000 "Testo Unico delle leggi sull'ordinamento degli enti locali" gli organi di vertice delle amministrazioni locali sono tenuti alla programmazione triennale del fabbisogno di personale, nel rispetto dei principi di funzionalità e di ottimizzazione delle risorse per il miglior funzionamento dei servizi compatibilmente con le disponibilità finanziarie e di bilancio, inoltre che così come disposto dall'art. 35 del D.Lgs. 30 marzo 2001, n.165 "Norme generali sull'ordinamento del lavoro alle dipendenze delle amministrazioni pubbliche" le determinazioni relative all'avvio di procedure di reclutamento sono adottate da ciascuna amministrazione sulla base della programmazione triennale del fabbisogno di personale.

Preso atto che il Comune di Campagnola Emilia attraverso i Responsabili di Settore hanno verificato l'assenza di eccedenze di personale nei rispettivi settori/uffici, come risulta dalle certificazioni rilasciate ed allegate al presente atto (Allegato 1).

Considerato che il Piano triennale dei fabbisogni deve presentare le seguenti caratteristiche:

- essere coerente con gli strumenti di programmazione generale dell'Ente;
- svilupparsi in prospettiva triennale ed essere adottato annualmente nel rispetto dei vincoli finanziari, in armonia con gli obiettivi definiti nel ciclo delle performance;
- orientato da un punto di vista strategico all'individuazione degli obiettivi dell'Ente, all'efficienza, economicità e qualità dei servizi al cittadino;

Il Comune rispetta il limite della spesa di personale sostenuta nel triennio 2011-2013 così come certificato dal Servizio Finanziario dell'Ente nell'Allegato 2.

	SPESA CON RIDUZIONE BENEFICI CONTRATTUALI (netto)	DATO LORDO CON LE COMPONENTI DA ESCLUDERE (ad eccezione degli aumento CCNL 16/18 e 19/21)
SPESA ANNO 2011	1.353.814,64	1.440.884,01
SPESA ANNO 2012	1.233.774,29	1.289.802,14
SPESA ANNO 2013	1.279.437,26	1.362.748,26

media	1.289.008,73	1.364.478,14
SPESA ANNO 2022 -rendiconto	1.048.395,55	1.123.234,69
di cui benefici contrattuali 2016-2018 e 2019 -2021 (non compresi nel dato sopra)	65.078,98	
di cui benefici contrattuali (non compresi nel dato sopra)	3.261,47	
L'ente rispetta il vincolo relativo al contenimento della spesa di personale (in termini assoluti)?	SI	SI
Margine di spesa ancora disponibile per l'anno 2023	240.613,18	241.243,45
SPESA ANNO 2024 - previsione	1.137.595,36	1.206.084,77
di cui benefici contrattuali 2016-2018 e 2019 -2021 (non compresi nel dato sopra)	61.491,04	
di cui benefici contrattuali anticipo rinnovo contrattuale (IVC). Non compresi nel dato sopra	24.643,49	
L'ente rispetta il vincolo relativo al contenimento della spesa di personale (in termini assoluti)?	SI	SI
Margine di spesa ancora disponibile per l'anno 2024	151.413,37	158.393,37
SPESA ANNO 2025 - previsione	1.090.486,25	1.158.975,66
di cui benefici contrattuali 2016-2018 e 2019 -2021 (non compresi nel dato sopra)	2.572,27	
di cui benefici contrattuali anticipo rinnovo contrattuale (IVC). Non compresi nel dato sopra	830,84	
L'ente rispetta il vincolo relativo al contenimento della spesa di personale (in termini assoluti)?	SI	SI
Margine di spesa ancora disponibile per l'anno 2025	198.522,48	205.502,48
SPESA ANNO 2026 - previsione	1082.866,33	1.151.355,74
di cui benefici contrattuali 2016-2018 e 2019 -2021 (non compresi nel dato sopra)	63.019,16	
di cui benefici contrattuali anticipo rinnovo contrattuale (IVC). Non compresi nel dato sopra	3.403,11	
L'ente rispetta il vincolo relativo al contenimento della spesa di personale (in termini assoluti)?	SI	SI

Margine di spesa ancora disponibile per l'anno 2026	206.142,40	213.122,40
------------------------------------------------------------	-------------------	-------------------

Il Comune ha ceduto capacità assunzionale ai sensi dell'art. 32 comma 5 del D.Lgs. 267/2000 all'Unione Comuni Pianura Reggiana (ente di secondo livello) utilizzata e da utilizzare per il proprio piano dei fabbisogni di personale. Gli atti deliberativi e gli importi sono i seguenti:

- € 3.931,78 con deliberazione di Giunta Comunale n. 123 del 22/11/2021;
- € 16.034,61 € con deliberazione di Giunta Comunale n. 125 del 09/11/2023 suddivisi come segue € 7.720,37 nell'anno 2024, € 4.157,12 nell'anno 2025 e € 4.157,12 nell'anno 2026.

L'ultima dotazione organica approvata dall'Ente è quella riportata nella deliberazione di Giunta Comunale n.29 del 20/03/2023. L'Ente ha in essere un incarico ai sensi dell'art 110 comma 2 del D. Lgs. 267/00 (fuori dotazione organica) per un istruttore direttivo tecnico.

Il Decreto Crescita n. 34/2019 ha innovato la materia e modificato il sistema di calcolo delle assunzioni degli enti territoriali prevedendo, all'art. 33, comma 2, che i Comuni "possono procedere ad assunzioni di personale a tempo indeterminato in coerenza con i piani triennali dei fabbisogni di personale e fermo restando il rispetto pluriennale dell'equilibrio di bilancio asseverato dall'organo di revisione, sino ad una spesa complessiva per tutto il personale dipendente, al lordo degli oneri riflessi a carico dell'amministrazione, non superiore al valore soglia definito come percentuale, differenziata per fascia demografica, della media delle entrate correnti relative agli ultimi tre rendiconti approvati, considerate al netto del fondo crediti dubbia esigibilità stanziato in bilancio di previsione".

Per l'attuazione della disposizione, il Decreto Crescita ha previsto un apposito decreto del Ministro della pubblica amministrazione, di concerto con il Ministro dell'economia e delle finanze e il Ministro dell'interno, previa intesa in sede di Conferenza Stato-città ed autonomie locali, da emanarsi entro sessanta giorni dalla data di entrata in vigore della disciplina dettata dal citato comma. Il predetto DPCM pubblicato in Gazzetta Ufficiale il 27 aprile 2020, individua le fasce demografiche, i relativi valori soglia prossimi al valore medio per fascia demografica e le relative percentuali massime annuali di incremento del personale in servizio per i comuni che si collocano al di sotto del valore soglia prossimo al valore medio, nonché un valore soglia superiore cui convergono i comuni con una spesa di personale eccedente la predetta soglia superiore. I comuni che registrano un rapporto compreso tra i due predetti valori soglia non possono incrementare la spesa di personale registrata nell'ultimo rendiconto della gestione approvato. I comuni in cui il rapporto fra la spesa di personale, al lordo degli oneri riflessi a carico dell'amministrazione, e la media delle predette entrate correnti relative agli ultimi tre rendiconti approvati risulta superiore al valore soglia superiore adottano un percorso di graduale riduzione annuale del suddetto rapporto fino al conseguimento nell'anno 2025 del predetto valore soglia anche applicando un turn over inferiore al 100 per cento.

In base al calcolo delle capacità assunzionali (allegato 3 predisposto dal Responsabile del Servizio finanziario) il Comune di Campagnola Emilia appartiene alla fascia demografica "E", comuni con popolazione 5549 abitanti (popolazione residente al 31.12.2023),

il valore soglia più basso è pari a 26,90% e quello più alto è pari a 30,90% (dato comune + unione)

che il rapporto tra spesa di personale ed entrate correnti calcolato con i dati del rendiconto 2023, è pari al 20,40% (dato comune + unione),

che tale valore è inferiore al valore soglia minimo,

mentre la capacità assunzionale teorica massima è pari ad € 196.571,74 (dato comune + unione).

Come anticipato sopra il Comune si posiziona tra gli Enti virtuosi e pertanto può procedere con la programmazione del fabbisogno di personale; dall'analisi delle professionalità in servizio non emergono necessità d'ulteriori assunzioni rispetto al personale in servizio, pertanto il piano prevede la possibilità di procedere alla sostituzione del personale che cesserà dal servizio e già ricompreso negli atti di programmazione (documento unico di programmazione, calcolo delle capacità assunzionali, bilancio di previsione 2024-2026) mediante le seguenti procedure:

- mobilità fra enti ai sensi dell'art. 30 del D. Lgs. 261/01 qualora la figura ricercata necessiti d'esperienza professionale e curriculare.
- procedure selettive (avvisi di ricerca selezioni pubbliche per esami, per titoli ed esami) in tutti gli altri casi non ricompresi nella voce della mobilità.

PIANO TRIENNALE DEL FABBISOGNO DI PERSONALE 2024/2026

Descrizione Profilo	Anno 2024	Anno 2025	Anno 2026
Area degli istruttori – istruttore amministrativo contabile	n. 1 assunzione a tempo indeterminato e pieno mediante selezione pubblica per esami	//	
Area dei Funzionari e delle elevate qualificazioni - Esperto servizi tecnici	//	n. 1 assunzione a tempo indeterminato e pieno mediante selezione pubblica per esami	//
Area dei Funzionari e delle elevate qualificazioni - Esperto servizi tecnici	n. 1 assunzione a tempo determinato e parziale a 18 ore settimanali ai sensi dell'art 110 del D. Lgs. 267/00 mediante avviso esterno	//	//
Area dei Funzionari e delle elevate qualificazioni – Funzionario Amministrativo Responsabile Settore Affari Generali	n. 1 assunzione a tempo determinato ai sensi dell'art 110 comma 1 – mediante pubblicazione avviso esterno	//	//
Area degli operatori esperti collaboratore manutentivo	n. 1 assunzione a tempo indeterminato e pieno mediante scorrimento della graduatoria esistente o mediante selezione pubblica per esami	//	//
Area dei funzionari e delle elevate qualificazioni- area degli istruttori – area degli operatori esperti	Copertura di eventuali cessazioni di personale in servizio e ricompreso negli atti di programmazione-bilancio dell'Ente nel corso dell'anno mediante scorrimento di graduatorie se presenti e/o assunzione dall'esterno con nuove procedure selettive o mobilità tra enti previo esperimento delle procedure di mobilità di legge	Copertura di eventuali cessazioni di personale in servizio e ricompreso negli atti di programmazione-bilancio dell'Ente nel corso dell'anno mediante scorrimento di graduatorie se presenti e/o assunzione dall'esterno con nuove procedure selettive o mobilità tra enti previo esperimento delle procedure di mobilità di legge	Copertura di eventuali cessazioni di personale in servizio e ricompreso negli atti di programmazione-bilancio dell'Ente nel corso dell'anno mediante scorrimento di graduatorie se presenti e/o assunzione dall'esterno con nuove procedure selettive o mobilità tra enti previo esperimento delle procedure di mobilità di legge

Le esigenze straordinarie ed eccezionali, in presenza delle quali sarà possibile attivare assunzioni a tempo determinato ai sensi dell'art. 36 comma 2 del D.Lgs. n. 165/01 e del D.Lgs. n. 81/15 (secondo le forme flessibili consentite alle Amministrazioni pubbliche) o comandi, nel rispetto dei tetti di spesa di personale sopra indicati (complessivo e del tempo determinato) e delle risorse di bilancio, come segue:

- a) eventuali esigenze di sostituzione di personale assente per periodi medio-lunghi con diritto alla conservazione del posto
- b) esigenze di lavoro, al fine di evitare il verificarsi di disservizi o interruzioni di servizio;
- c) eventuali sostituzioni di personale incaricato, per effetto di un precedente piano assunzionale, ai sensi dell'art. 110 del D.Lgs. 267/2000, in caso di risoluzione anticipata rispetto alla scadenza naturale (fine mandato);
- d) eventuali esigenze di supporto temporaneo ai settori dell'Amministrazione, al fine di affiancare il personale di ruolo nella gestione di progetti o fasi di progetto ritenuti prioritari e strategici o picchi di attività non fronteggiabili con il solo personale di ruolo, da attivare a parità di risorse destinate alle spese del personale dell'Ente.

3.4 FORMAZIONE

Premesso che il Ministro per la Funzione Pubblica in data 13/12/2014 con la Direttiva sulla formazione e la valorizzazione del personale delle Pubbliche Amministrazioni" che così recita: "Tutte le organizzazioni, per gestire il cambiamento e garantire un'elevata qualità dei servizi, devono fondarsi sulla conoscenza e sulle competenze. Devono, pertanto, assicurare il diritto alla formazione permanente, attraverso una pianificazione e una programmazione delle attività formative che tengano conto anche delle esigenze e delle inclinazioni degli individui" introduce un nuovo concetto di "formazione del personale nelle pubbliche amministrazioni" ha ripreso e riconfermato così come le linee di fondo della Circolare n.14/95 del Dipartimento della Funzione Pubblica, che la formazione è parte integrante della gestione ordinaria del personale delle Pubbliche Amministrazioni;

Ricordato che ai sensi dell'art 54 del CCNL Comparto Funzioni Locali del 16 novembre 2022 nel quadro dei processi di riforma e modernizzazione della pubblica amministrazione, la formazione del personale svolge un ruolo primario nelle strategie di cambiamento dirette a conseguire una maggiore qualità ed efficacia dell'attività delle amministrazioni, che attraverso un piano strategico per la valorizzazione e lo sviluppo del capitale umano, promuova percorsi professionali per ciascun dipendente pubblico per rafforzarne le competenze individuali in linea con gli standard europei e internazionali e potenziare strutturalmente la capacità amministrativa con l'obiettivo di migliorare la qualità dei servizi ai cittadini e alle imprese.

Per sostenere una efficace politica di sviluppo delle risorse umane, gli Enti assumono la formazione quale leva strategica per l'evoluzione professionale e per l'acquisizione e la condivisione degli obiettivi prioritari della modernizzazione e del cambiamento organizzativo, da cui consegue la necessità di dare ulteriore impulso all'investimento in attività formative.

Con la direttiva del Ministero per la Pubblica Amministrazione adottata in data 23/03/2023 ad oggetto "Pianificazione della formazione e sviluppo delle competenze funzionali alla transazione digitale, ecologica e amministrativa promosse dal Piano Nazionale di Ripresa e Resilienza" che mira a fornire indicazioni metodologiche e operative alle amministrazioni per la pianificazione, la gestione e la valutazione delle attività formative al fine di promuovere lo sviluppo di conoscenze e competenze del proprio personale, le amministrazioni locali possono promuovere attraverso percorsi formativi già selezionati e secondo le competenze professionali acquisite, ulteriori elementi di crescita delle attitudini individuali e di gruppo dei propri dipendenti.

Il Dipartimento per la Funzione Pubblica infatti, promuove interventi formativi rivolti alle amministrazioni e ai loro dipendenti per il rafforzamento delle competenze di base e professionalizzanti, a supporto della transazione digitale, ecologica e amministrativa mediante la messa a disposizione di corsi di formazione in modalità da remoto (elearning), attraverso la nuova piattaforma online del Dipartimento della funzioni pubblica "Syllabus".

Il Comune di Campagnola Emilia ha aderito alla proposta formativa del Dipartimento di Funzione Pubblica "Syllabus" con propria deliberazione di Giunta Comunale n. 141 del 27 novembre 2023 ed ha iniziato nel 2023 a promuovere i percorsi formativi sulle competenze digitali che continueranno per tutto il prossimo biennio. Viene confermata, come ogni anno, la possibilità di aderire al progetto denominato "Valore P.A." promosso dall'Inps volto a consentire l'adesione ad iniziative formative il cui costo è interamente sostenuto dal medesimo Istituto, le tematiche sono individuabili tra le seguenti:

- Area Economicità, (Gestione della contabilità pubblica Servizi fiscali e finanziari)
- Area Efficienza, (analisi delle politiche pubbliche-modelli scientifici per la valutazione dei problemi di rilevanza pubblica, indicatori sociali-monitoraggio dello status dei cittadini),
- Area Semplificazione, (produzione, gestione e conservazione dei documenti digitali e/o digitalizzati, sviluppo delle banche dati di interesse nazionale, la centralità del cittadino, politiche nazionali contro la povertà),

- Area Trasparenza/Partecipazione, (comunicazione efficace e utilizzo dei nuovi mezzi di comunicazione pubblica con i cittadini).

In base al calendario proposto saranno valutati gli argomenti e le disponibilità interne ad aderire.

Il personale potrà partecipare, in base alle risorse disponibili a bilancio, a corsi d'aggiornamento su temi specifici e di settore preventivamente concordati con il Responsabile di settore.

L'Ente infine promuove oltre alle attività formative programmate anche la possibilità di usufruire dei permessi retribuiti ai sensi dell'art 15 del CCNL 14/09/2000, nella misura massima individuale di 150 ore per ciascun anno solare e nel limite massimo, arrotondato all'unità superiore, del 3% del personale in servizio a tempo indeterminato.

3.5 PIANO TRIENNALE AZIONI POSITIVE 2024-26

Quadro normativo:

- Legge 10 aprile 1991, n. 125 "Azioni positive per la realizzazione della parità uomodonna nel lavoro".
- D.lgs. 23 maggio 2000, n. 196 recante "Disciplina dell'attività delle Consigliere e dei Consiglieri di parità e disposizioni in materia di azioni positive, a norma dell'art. 47 della legge 17 maggio 1999, n. 144".
- D.lgs. 18 agosto 2000, n. 267 "Testo Unico delle leggi sull'ordinamento degli Enti locali"
- D.lgs. 30 marzo 2001, n. 165 "Norme generali sull'ordinamento del lavoro alle dipendenze delle amministrazioni pubbliche".
- D.lgs. 11 aprile 2006 n. 198 "Codice delle Pari opportunità tra uomo e donna, a norma dell'articolo 6 della Legge 28 novembre 2005, n. 246".
- Direttiva Ministri per la Pubblica Amministrazione e l'Innovazione e per le Pari Opportunità 23 maggio 2007 recante "Misure per attuare parità e pari opportunità tra uomini e donne nelle amministrazioni pubbliche".
- D.lgs. 9 aprile 2008 n. 81 recante "Attuazione dell'articolo 1 della legge 3 agosto 2007, n. 123, in materia di tutela della salute e della sicurezza nei luoghi di lavoro".
- Legge 4 novembre 2010, n. 183 art. 21 recante "Misure atte a garantire pari opportunità, benessere di chi lavora e assenza di discriminazioni nelle amministrazioni pubbliche".
- Direttiva Ministri per la Pubblica Amministrazione e l'Innovazione e per le Pari Opportunità 4 marzo 2011 recante "Linee guida sulle modalità di funzionamento dei Comitati Unici di Garanzia per le pari opportunità, la valorizzazione del benessere di chi lavora e contro le discriminazioni" (art. 21 legge 4 novembre 2010, n. 183).
- Legge 23 novembre 2012, n. 215, recante "Disposizioni per promuovere il riequilibrio delle rappresentanze di genere nei consigli e nelle giunte degli enti locali e nei consigli regionali. Disposizioni in materia di pari opportunità nella composizione delle commissioni di concorso nelle pubbliche amministrazioni".
- Contratti collettivi nazionali di lavoro relativi al personale delle amministrazioni pubbliche (nello specifico CCNL Comparto Regioni Autonomie locali 14/09/2000 art. 19)

Premessa:

Negli ultimi vent'anni il quadro normativo che fa da riferimento per le politiche di pari opportunità e contrasto alle discriminazioni nel pubblico impiego si è rinnovato con interventi di riforma e razionalizzazione che hanno significativamente modificato il rapporto di lavoro nei contesti lavorativi pubblici, mettendo in evidenza anche un ruolo di responsabilità sociale della Pubblica Amministrazione, propulsivo nei confronti delle realtà territoriali.

A livello europeo, a partire dal Trattato di istituzione della Comunità Europea, i principi di pari opportunità e di non discriminazione sono sempre stati oggetto di grande attenzione, svolgendo un ruolo fondamentale nell'ambito delle politiche comunitarie e nel difficile processo di costruzione di una governance comune.

In Italia il principio di eguaglianza, sancito tra i principi fondamentali della Costituzione, è stato più volte riaffermato nella legislazione successiva, in recepimento o su sollecitazione dell'ordinamento comunitario, così come ha trovato molte occasioni di affermazione nella giurisprudenza relativa a vari ambiti del diritto.

Il D.Lgs. 11 aprile 2006, n. 198 Codice delle pari opportunità tra uomo e donna ha unificato in un unico testo la maggior parte delle norme in materia di pari opportunità e di prevenzione e contrasto alle discriminazioni per motivi sessuali. Il testo originario del 2006 è stato con il tempo aggiornato fino alle modifiche più recenti del D.Lgs. 25 gennaio 2010, n. 5, di attuazione della direttiva 2006/54/CE. Il Codice delle pari opportunità rimane la norma nazionale di riferimento principale per le pari opportunità e le discriminazioni di genere, in particolare per la promozione delle azioni positive nella Pubblica Amministrazione e per la predisposizione del Piano triennale di azioni positive (vedi in particolare gli artt. 42 e 48).

Il 23 maggio 2007 il Ministro per le Riforme e le Innovazioni nella Pubblica Amministrazione e la Ministra per i Diritti e le Pari Opportunità hanno congiuntamente emanato una direttiva recante Misure per attuare parità e pari opportunità tra uomini e donne nelle amministrazioni pubbliche, destinata ai vertici delle amministrazioni ed in particolare a coloro che devono orientare le politiche di gestione delle risorse umane e l'organizzazione interna del lavoro. La direttiva si è posta come obiettivo prioritario la promozione e la diffusione della piena attuazione delle disposizioni vigenti in materia di pari opportunità le linee di azione che le amministrazioni pubbliche devono seguire, tra cui appunto l'adozione del Piano triennale di azioni positive e una fattiva collaborazione con gli organismi aziendali di parità.

Ma la novità più evidente rispetto ai datori di lavoro pubblici risiede attualmente nell'applicazione dell'articolo 21 della Legge 4 novembre 2010, n. 183 (collegato lavoro), che ha modificato gli articoli 1, 7 e 57 del D.Lgs. n. 165/2001 indirizzando le amministrazioni verso un approccio più complessivo del tema delle pari opportunità, che integri l'aspetto strettamente giuridico di applicazione delle norme con una dimensione di impresa socialmente responsabile orientata ad una gestione delle risorse umane che si basi non solo sul contratto di lavoro ma anche su un impegno reciproco organizzazione-persona che tenga conto delle aspettative e dei bisogni impliciti. L'articolo 21 ha infatti introdotto l'istituzione obbligatoria del Comitato Unico di Garanzia per le pari opportunità, la valorizzazione del benessere di chi lavora e contro le discriminazioni all'interno di tutte le amministrazioni pubbliche, per meglio tutelare le persone che vi lavorano rispetto alle discriminazioni di genere, ma anche rispetto ad ogni altra forma di discriminazione, diretta ed indiretta, che possa discendere da tutti quei fattori di rischio più volte enunciati dalla legislazione comunitaria (età, orientamento sessuale, razza, origine etnica, disabilità e lingua), in linea anche con le norme di tutela della salute e sicurezza sul lavoro (D.Lgs. n. 81/2008).

Lo stesso art. 7 comma 1 del D.Lgs. 165/2001 prevede che le Pubbliche amministrazioni garantiscano un ambiente di lavoro improntato al benessere organizzativo, ed in tal modo si delineano nuove prospettive di implementazioni delle azioni positive che sono da intendersi volte ad accrescere il benessere di tutti (lavoratrici e lavoratori).

Le pubbliche amministrazioni sono quindi chiamate a garantire pari opportunità, salute e sicurezza nei luoghi di lavoro quali elementi imprescindibili anche in termini di efficienza ed efficacia organizzativa, ovvero in termini di produttività e di appartenenza delle/dei lavoratrici/lavoratori, esse come sottolineato dalla normativa di riferimento, possono fornire tramite il loro esempio un ruolo propositivo e propulsivo per la promozione ed attuazione dei principi delle pari opportunità e della valorizzazione delle differenze nelle politiche di gestione del personale.

Tenuto conto di quanto esposto e della normativa di riferimento, il Piano d'Azioni Positive (di seguito per brevità Pap) promuove e conferma l'attenzione ai temi della conciliazione, alle discriminazioni, alla promozione cultura di genere e alla valorizzazione delle differenze ponendo particolare attenzione al benessere lavorativo.

Le azioni positive sono misure temporanee speciali che mirano a rimuovere gli ostacoli alla piena ed effettiva parità di opportunità tra uomini e donne. Sono misure "speciali" in quanto non generali ma specifiche e ben definite, che intervengono in un determinato contesto per eliminare ogni forma di discriminazione, sia diretta che indiretta e "temporanee", in quanto necessarie finché si rileva una disparità di trattamento tra uomini e donne.

La Direttiva 23 maggio 2007 del Ministro per le Riforme e Innovazioni nella Pubblica Amministrazione e del Ministro per i diritti e le Pari Opportunità, la quale ha richiamato la Direttiva del Parlamento e del Consiglio Europeo 2006/54/CE, "Misure per attuare pari opportunità tra uomini e donne nelle amministrazioni pubbliche", specifica le finalità e le linee di azione da seguire per attuare le pari opportunità nelle P.A. ed ha come punto di forza il perseguimento delle pari opportunità nella gestione delle risorse umane, il rispetto e la valorizzazione delle differenze, considerandole come fattore di qualità.

Secondo quanto disposto da tale normativa, le azioni positive rappresentano misure preferenziali per porre rimedio agli effetti sfavorevoli indotti dalle discriminazioni, per guardare alla parità attraverso interventi di valorizzazione del lavoro delle donne e per riequilibrare la presenza femminile nei luoghi di vertice.

Accanto ai predetti obiettivi si collocano azioni volte a favorire politiche di conciliazione tra lavoro professionale e familiare, a formare una cultura della differenza di genere, a promuovere l'occupazione femminile, a realizzare nuove politiche dei tempi e dei cicli di vita.

Come indicato nelle linee guida della Direttiva 4 marzo 2011, l'assicurazione della parità e delle pari opportunità va raggiunta rafforzando la tutela dei lavoratori e delle lavoratrici e garantendo l'assenza di qualunque forma di violenza morale o psicologica e di discriminazione, diretta e indiretta, relativa anche all'età, all'orientamento sessuale, alla razza, all'origine etnica, alla disabilità, alla religione e alla lingua, senza diminuire l'attenzione nei confronti delle discriminazioni di genere.

Una misura organizzativa ormai consolidata nel tempo è la flessibilità oraria che viene applicata non soltanto attraverso la possibilità di entrare/uscire dall'orario di lavoro in un 'arco temporale prestabilito, ma anche attraverso la riduzione oraria (part time) del rapporto di lavoro, la suddivisione del personale in base alla tipologia dell'orario di lavoro così come risulta dall'ultimo conto annuale (anno 2022) è la seguente:

Descrizione	Full time		Part time		Totale
	Uomini	Donne	Uomini	Donne	
Personale					
Suddiviso per tipologia rapporto di lavoro	7	11	2	6	26

per quanto riguarda invece il titolo di studio emerge che la maggior parte del personale è in possesso della licenza media superiore:

Descrizione	Fino alla licenza media superiore		Diploma di laurea		Totale
	Uomini	Donne	Uomini	Donne	
Personale					
Suddiviso per titolo di studio	7	11	1	7	26

Obiettivi

Gli obiettivi che il Comune di Campagnola Emilia si prefigge sono di perseguire nell'arco del triennio sono:

- continuare a garantire il rispetto delle pari opportunità nelle procedure di reclutamento del personale;
- promuovere pari opportunità in materia di formazione e d'aggiornamento e di qualificazione professionale;
- favorire la comunicazione e la diffusione delle informazioni sui temi delle pari opportunità.
- tutelare e riconoscere come fondamentale e irrinunciabile il diritto alla pari libertà e dignità della "persona" dei lavoratori;
- garantire il diritto dei lavoratori ad un ambiente di lavoro sicuro, sereno e caratterizzato da relazioni interpersonali improntate al rispetto della persona e alla correttezza dei comportamenti;
- ritenere come valore fondamentale da tutelare il benessere psicologico dei lavoratori, garantendo condizioni di lavoro prive di comportamenti molesti o mobbizzanti;
- ritenere come valore fondamentale da tutelare il "benessere psicologico" dei lavoratori;

Azioni positive

L'Amministrazione, al fine di raggiungere gli obiettivi sopraindicati, individua le seguenti azioni positive da attivare o da mantenere (se già attivate in passato):

1. Assicurare nelle commissioni di concorso e selezione la presenza di almeno un terzo di componenti di sesso femminile e/o maschile a seconda della quota meno rappresentata.
2. Commissioni, Comitati ed altri organismi collegiali previsti da norme statutarie e regolamentari interne, richiamare l'osservanza delle norme in tema di pari opportunità con invito a tener conto della presenza femminile nelle proposte di nomina;
3. Redazioni di bandi di concorso/selezione in cui sia richiamato espressamente il rispetto della normativa in tema di pari opportunità;
4. Formazione del personale come motore di crescita professionale e di promozione della cultura e delle pari opportunità. L'acquisizione di nuove conoscenze, di nuove professionalità e di nuovi strumenti di lavoro si pongono come condizione per promuovere le attività che la pubblica amministrazione è chiamata a sostenere con un incremento qualitativo e quantitativo dei servizi forniti al cittadino. L'Ente promuove azioni di formazione con lo scopo di far crescere professionalmente i propri dipendenti garantendo a tutti le stesse opportunità;
5. Favorire il reinserimento lavorativo del personale che rientra dal congedo di maternità o dal congedo di paternità o da congedo parentale o da assenza prolungata dovuta ad esigenze familiari sia attraverso l'affiancamento da parte del Responsabile di servizio o di chi ha sostituito la persona assente, sia attraverso la predisposizione di apposite iniziative formative per colmare le eventuali lacune; tali modalità dovranno essere valutate dal Responsabile di servizio unitamente alla persona coinvolta;
6. Favorire l'attività dei componenti del CUG (Comitato Unico di Garanzia) costituito in forma associata presso l'Unione Comuni Pianura Reggiana per tutti i Comuni aderenti.
7. Fornire opportunità di carriera e di sviluppo della professionalità a tutto il personale compatibilmente con le disposizioni normative in tema di progressioni di carriera incentivi e progressioni economiche.
8. creare un ambiente lavorativo stimolante al fine di migliorare la performance dell'Ente e favorire l'utilizzo della professionalità acquisita all'interno.

Il CUG (Comitato Unico di Garanzia) costituito in forma associata presso l'Unione Comuni Pianura Reggiana per tutti i Comuni aderenti tra cui Rolo ha attivato a gennaio 2024 un sostegno "psicologico" ai lavoratori ed alle lavoratrici che si trovano a dover affrontare eventuali discriminazioni o situazioni di malessere in ambito lavorativo. Lo "sportello psicologico d'ascolto" promosso e gestito da una figura esterna all'Ente, selezionata tra le/i professioniste/i dotate di specifica competenza ed esperienza in materia di legislazione antidiscriminatoria nei luoghi di lavoro, molestie e mobbing, oltre che di abilità di comunicazione, relazionali e specifiche capacità di mediazione dei conflitti. Attraverso una metodologia che si basa sul colloquio inteso come "sostegno psicologico" finalizzato al problem solving e/o contenimento delle situazioni di disagio fornirà strumenti per aiutare l'individuo ad adottare azioni future per prevenire e fronteggiare le situazioni di "malessere".

Durata del piano e pubblicazione

Il presente piano e gli obiettivi in esso contenuti hanno durata triennale. Il Piano delle azioni positive sarà trasmesso per il seguito di competenza, alle Consigliere per le pari opportunità territorialmente competenti, al Cug dell'Unione Comuni Pianura Reggiana, nonché pubblicato sul sito istituzionale dell'Ente. Il piano triennale delle azioni positive potrà essere implementato o aggiornato qualora se ne riscontri la necessità e/o opportunità.

4 – MONITORAGGIO

In questa sezione dovranno essere indicati gli strumenti e le modalità di monitoraggio, incluse le rilevazioni di soddisfazione degli utenti, delle sezioni precedenti, nonché i soggetti responsabili. Il monitoraggio delle sottosezioni "Valore pubblico" e "Performance", avverrà in ogni caso secondo le modalità stabilite dagli articoli 6 e 10, comma 1, lett. b) del decreto legislativo n. 150 del 2009 mentre il monitoraggio della sezione

“Rischi corruttivi e trasparenza”, secondo le indicazioni di ANAC. In relazione alla Sezione “Organizzazione e capitale umano” il monitoraggio della coerenza con gli obiettivi di performance sarà effettuato su base triennale da OIV/Nucleo di valutazione.

Il monitoraggio delle sottosezioni “Valore pubblico” e “Performance”, avverrà in ogni caso secondo le modalità stabilite dagli articoli 6 e 10, comma 1, lett. b) del decreto legislativo n. 150 del 2009 mentre il monitoraggio della sezione “Rischi corruttivi e trasparenza”, secondo le indicazioni di ANAC.

In relazione alla Sezione “Organizzazione e capitale umano” il monitoraggio della coerenza con gli obiettivi di performance sarà effettuato su base triennale dal Nucleo di valutazione.

Il controllo amministrativo sugli atti viene svolto ai sensi del Decreto Legge 10.10.2012 n. 174, convertito in Legge n.213/2012 in termini di buona ed efficace gestione amministrativa in conformità alle normative statali, regionali e comunitarie e nel rispetto degli obblighi di pubblicazione dei dati di al D.Lgs.33/2013 sul sito web dell’Unione, nella sezione “Amministrazione Trasparente”, in applicazione al Regolamento dei controlli interni approvato con deliberazione del Consiglio dell’Unione Comuni Pianura Reggiana n.3 del 21.03.2013, e n.25 del 26.11.2018, in particolare l’art.5 (Controllo successivo di regolarità amministrativa) e art.11 (Esito dei controlli);

L’attività di controllo viene svolta su un campione di atti (tra cui anche determinazioni di impegno di spesa di importo superiore a € 40.000), nella percentuale del 10% degli atti adottati dai Responsabili di Settore.

Un ulteriore controllo viene svolto dal Nucleo di Valutazione, di norma entro il 30 Aprile di ogni anno, che ha il compito di verificare, in collaborazione con il Segretario Generale, in qualità di Responsabile della Trasparenza, la pubblicazione sul sito istituzionale dell’ente, nella pagina “Amministrazione Trasparente”, nonché la completezza e l’aggiornamento dei dati rispetto alla griglia di rilevazione stabilita dall’Anac.

Nell’ambito dei controlli su interventi finanziati da Fondi Europei dal PNRR, la Regione Emilia Romagna si pone l’obiettivo di sviluppare un Piano di miglioramento per individuare e raccomandare possibili azioni, ritagliate su misura del singolo ambito territoriale, che possano aiutare ad accelerare i tempi di rilascio delle autorizzazioni, la riduzione delle pratiche arretrate salvaguardando il grado di accoglimento delle richieste.

L’intervento si inquadra nell’ambito del PNRR - Missione 1 “Digitalizzazione, innovazione, competitività, cultura e turismo”, Componente 1 “Digitalizzazione, innovazione e sicurezza nella PA”, investimento 2.2.1 “Task Force digitalizzazione, monitoraggio performance”.

È stata utilizzata, ai fini dell’analisi organizzativa, una metodologia individuata appositamente dalla Regione Emilia-Romagna: il Canvas. Una metodologia partecipativa, immediatamente digitale, che permette la comparabilità tra comportamenti e risultati di soggetti diversi ma, soprattutto, generi apprendimento organizzativo, grazie alla condivisione di valutazioni e soluzioni perché producano concreta attuazione a percorsi di cambiamento strutturale, quale quello che stiamo vivendo.

Una rilevazione è stata effettuata sull’UNIONE PIANURA REGGIANA relativamente ai processi definiti dal DPCM 12/11/2021 e dal Piano territoriale della Regione Emilia-Romagna.

L’obiettivo finale è quello di utilizzare il PNRR Check-Canvas per elaborare Piani di miglioramento per ciascun territorio.



Comune di Campagnola Emilia (RE)
Provincia di Reggio Emilia

Piano triennale per la prevenzione della corruzione e per la trasparenza 2022-2024 – Aggiornamento.

Disposizioni per la prevenzione della corruzione e dell'illegalità
art. 1 commi 8 e 9 della legge 190/2012 e smi.

Approvato con delibera di G.M. n.59 del 28.04.2022

Sommario

1. Contenuti generali.....	3
1.1. PNA, PTPCT e principi generali.....	3
1.2. Ambito soggettivo.....	5
1.3. Il responsabile per la prevenzione della corruzione e per la trasparenza (RPCT).....	5
1.4. I compiti del RPCT.....	5
1.5. Gli altri attori del sistema – Soggetti interni ed esterni.....	7
1.6. L'approvazione del PTPCT.....	9
1.7. Obiettivi strategici.....	10
1.8. PTPCT e performance.....	10
2. Analisi del contesto.....	10
2.1. Analisi del contesto esterno.....	11
2.2. Analisi del contesto interno.....	14
2.2.1. La struttura organizzativa.....	15
2.2.2. Funzioni e compiti della struttura.....	17
2.3. La mappatura dei processi.....	18
3. Valutazione e trattamento del rischio.....	19
3.1. Identificazione.....	19
3.2. Analisi del rischio.....	20
3.3. La ponderazione.....	23
3.4. Trattamento del rischio.....	24
3.4.1. Individuazione delle misure.....	24
3.4.2. Programmazione delle misure.....	26
4. Trasparenza sostanziale e accesso civico.....	27
4.1. Trasparenza.....	27
4.2. Accesso civico e trasparenza.....	27
4.3. Trasparenza e privacy.....	28
4.4. Comunicazione.....	29
4.5. Modalità attuative.....	29
4.6. Organizzazione.....	31
4.7. Pubblicazione di dati ulteriori.....	31
5. Altri contenuti del PTPCT.....	32
5.1. Formazione in tema di anticorruzione.....	32

5.2. Codice di comportamento.....	32
5.3. Criteri di rotazione del personale.....	32
5.4. Ricorso all'arbitrato.....	33
5.5. Disciplina degli incarichi non consentiti ai dipendenti.....	33
5.6. Attribuzione degli incarichi dirigenziali.....	33
5.7. Divieto di svolgere attività incompatibili a seguito della cessazione del rapporto di lavoro.....	33
5.8. Controlli ai fini dell'attribuzione degli incarichi e dell'assegnazione ad uffici.....	34
5.9. Misure per la tutela del dipendente che effettua segnalazioni di illecito (whistleblower)	34
5.10. Protocolli di legalità.....	35
5.11. Iniziative previste nell'ambito dell'erogazione di sovvenzioni, contributi, sussidi e vantaggi economici di qualunque genere.....	36
5.12. Iniziative previste nell'ambito di concorsi e selezione del personale.....	36
5.13. Monitoraggio sull'attuazione del PTPC.....	36
5.14. Vigilanza su enti controllati e partecipati.....	37

Allegati:

- A- Mappatura dei processi e Catalogo dei rischi;
- B- Analisi dei rischi;
- C- Individuazione e programmazione delle misure per area di rischio;

1. Contenuti generali

1.1. PNA, PTPCT e principi generali

Il PTPCT (Piano Triennale di Prevenzione della Corruzione e Trasparenza) costituisce un atto organizzativo fondamentale per le pubbliche amministrazioni, in cui è definita la strategia di prevenzione dell'Ente, di tutela a garanzia dell'immagine dell'Amministrazione e soprattutto come strumento di semplificazione, che ha indotto gli uffici a iniziare a percepire lo stesso, non come un mero adempimento, bensì come mezzo operativo per innalzare il livello qualitativo dell'attività in generale.

Il presente PTPCT 2022/2024, costituisce un aggiornamento e adeguamento del precedente piano 2021/2023 (adottato con propria delibera n.19 del 25.03.2021).

Esso recepisce sia gli indirizzi contenuti nel Piano Nazionale Anticorruzione 2019 (PNA) dell'ANAC (Autorità Nazionale Anticorruzione) approvato in via definitiva con delibera n. 1064 del 13 novembre 2019 sia le indicazioni metodologiche per la gestione dei rischi corruttivi di cui al relativo Allegato 1.

Con riferimento all'anno 2022 Il Consiglio di Anac, nella seduta del 21 luglio 2021, è intervenuto sull'aggiornamento del PNA 2019, limitandosi a fornire un quadro delle fonti normative e delle delibere sopravvenute e rilevanti rispetto alla originaria approvazione del Piano.

Il quadro normativo, (articolo 6 del D.L. 9 giugno 2021, n. 80, convertito con modificazioni dalla legge 6 agosto 2021, n. 113,) in continua evoluzione, prevede di approvare, entro il 30 aprile prossimo, il nuovo Piano integrato di attività e organizzazione (PIAO), documento di programmazione annuale unitario in cui confluirà anche il Piano della prevenzione della corruzione e della trasparenza, insieme altri strumenti di pianificazione dell'Ente, e che definisce gli strumenti e le fasi per giungere alla piena trasparenza dei risultati dell'attività e dell'organizzazione amministrativa nonchè per raggiungere gli obiettivi in materia di contrasto alla corruzione, secondo quanto previsto dalla normativa vigente in materia e in conformità agli indirizzi adottati dall'Autorità nazionale anticorruzione (ANAC) con il Piano nazionale anticorruzione;

Poiché le indicazioni governative per la redazione del PIAO sono ancora in itinere, il presente Piano viene redatto, nelle more, in base alle fonti che tuttora regolano l'adozione del PTPCT, entro il termine fissato dall'Autorità Nazionale Anticorruzione per l'anno 2022, al 30 aprile.

Il PTPCT fornisce una valutazione del livello di esposizione delle amministrazioni al rischio di corruzione e indica gli interventi organizzativi (cioè le misure) volti a prevenire il medesimo rischio (art. 1, comma 5, legge 190/2012).

La progettazione e l'attuazione del processo di gestione del rischio corruttivo si svolge secondo i seguenti principi guida: principi strategici; principi metodologici; principi finalistici (PNA 2019).

Principi strategici:

1) Coinvolgimento dell'organo di indirizzo politico-amministrativo: l'organo di indirizzo politico amministrativo deve assumere un ruolo attivo nella definizione delle strategie di gestione del rischio corruttivo e contribuire allo svolgimento di un compito tanto importante quanto delicato, anche attraverso la creazione di un contesto istituzionale e organizzativo favorevole che sia di reale supporto al RPCT.

2) Cultura organizzativa diffusa di gestione del rischio: la gestione del rischio corruttivo non riguarda solo il RPCT ma l'intera struttura organizzativa. A tal fine, occorre sviluppare a tutti i livelli organizzativi una responsabilizzazione diffusa e una cultura consapevole dell'importanza del processo di gestione del rischio e delle responsabilità correlate. L'efficacia del sistema

dipende anche dalla piena e attiva collaborazione della dirigenza, del personale non dirigente e degli organi di valutazione e di controllo.

3) Collaborazione tra amministrazioni: la collaborazione tra pubbliche amministrazioni che operano nello stesso comparto o nello stesso territorio può favorire la sostenibilità economica e organizzativa del processo di gestione del rischio, anche tramite la condivisione di metodologie, di esperienze, di sistemi informativi e di risorse. Occorre comunque evitare la trasposizione "acritica" di strumenti senza una preventiva valutazione delle specificità del contesto.

Principi metodologici:

1) prevalenza della sostanza sulla forma: il sistema deve tendere ad una effettiva riduzione del livello di rischio di corruzione. A tal fine, il processo non deve essere attuato in modo formalistico, secondo una logica di mero adempimento, bensì progettato e realizzato in modo sostanziale, ossia calibrato sulle specificità del contesto esterno ed interno dell'amministrazione.

2) Gradualità: le diverse fasi di gestione del rischio, soprattutto nelle amministrazioni di piccole dimensioni o con limitata esperienza, possono essere sviluppate con gradualità, ossia seguendo un approccio che consenta di migliorare progressivamente e continuativamente l'entità o la profondità dell'analisi del contesto (in particolare nella rilevazione e analisi dei processi) nonché la valutazione e il trattamento dei rischi.

3) Selettività: al fine di migliorare la sostenibilità organizzativa, l'efficienza e l'efficacia del processo di gestione del rischio, soprattutto nelle amministrazioni di piccole dimensioni, è opportuno individuare le proprie priorità di intervento, evitando di trattare il rischio in modo generico e poco selettivo. Occorre selezionare, sulla base delle risultanze ottenute in sede di valutazione del rischio, interventi specifici e puntuali volti ad incidere sugli ambiti maggiormente esposti ai rischi, valutando al contempo la reale necessità di specificare nuove misure, qualora quelle esistenti abbiano già dimostrato un'adeguata efficacia.

4) Integrazione: la gestione del rischio è parte integrante di tutti i processi decisionali e, in particolare, dei processi di programmazione, controllo e valutazione. In tal senso occorre garantire una sostanziale integrazione tra il processo di gestione del rischio e il ciclo di gestione della performance. A tal fine, alle misure programmate nel PTPCT devono corrispondere specifici obiettivi nel Piano della Performance e nella misurazione e valutazione delle performance organizzative e individuali si deve tener conto dell'attuazione delle misure programmate nel PTPCT, della effettiva partecipazione delle strutture e degli individui alle varie fasi del processo di gestione del rischio, nonché del grado di collaborazione con il RPCT.

5) Miglioramento e apprendimento continuo: la gestione del rischio va intesa, nel suo complesso, come un processo di miglioramento continuo basato sui processi di apprendimento generati attraverso il monitoraggio e la valutazione dell'effettiva attuazione ed efficacia delle misure e il riesame periodico della funzionalità complessiva del sistema di prevenzione.

Principi finalistici:

1) Effettività: la gestione del rischio deve tendere ad una effettiva riduzione del livello di esposizione dell'organizzazione ai rischi corruttivi e coniugarsi con criteri di efficienza e efficacia complessiva dell'amministrazione, evitando di generare oneri organizzativi inutili o ingiustificati e privilegiando misure specifiche che agiscano sulla semplificazione delle procedure e sullo sviluppo di una cultura organizzativa basata sull'integrità.

2) Orizzonte del valore pubblico: la gestione del rischio deve contribuire alla generazione di valore pubblico, inteso come il miglioramento del livello di benessere delle comunità di riferimento delle pubbliche amministrazioni, mediante la riduzione del rischio di erosione del valore pubblico a seguito di fenomeni corruttivi.

1.2. Ambito soggettivo

Le disposizioni in materia di prevenzione della corruzione e trasparenza si applicano a diverse categorie di soggetti pubblici e privati, come individuati nell'art. 1, comma 2-bis, della legge 190/2012 e nell'art. 2-bis del d.lgs. 33/2013.

Alla luce del quadro normativo e delle deliberazioni ANAC, i soggetti tenuti all'applicazione della disciplina sulla prevenzione della corruzione e sulla trasparenza sono innanzitutto le pubbliche amministrazioni individuate e definite all'art. 1, comma 2, del d.lgs. 165/2001 e s.m.i.

Pertanto, le pubbliche amministrazioni sono le principali destinatarie delle misure di prevenzione della corruzione e di trasparenza, e sono tenute a:

- adottare il Piano triennale di prevenzione della corruzione e per la trasparenza (PTPCT);
- nominare il Responsabile per la prevenzione della corruzione e per la trasparenza (RPCT);
- pubblicare i dati, i documenti e le informazioni concernenti l'organizzazione e l'attività (in "Amministrazione trasparente");
- assicurare, altresì, la libertà di accesso di chiunque ai dati e documenti detenuti dalle stesse (accesso civico generalizzato), secondo quanto previsto nel d.lgs. 33/2013.

Sono altresì tenute all'applicazione della disciplina in materia di prevenzione della corruzione e trasparenza:

- le società in controllo pubblico, le associazioni, fondazioni ed altri enti di diritto privato e altri enti di diritto privato (cfr. deliberazione n. 1134/2017).

1.3. Il Responsabile per la Prevenzione della Corruzione e per la Trasparenza (RPCT)

Il Responsabile della prevenzione della corruzione e per la trasparenza di questo ente è il Segretario Comunale.

In caso di vacanza della sede di segreteria, o di assenza temporanea del RPCT, l'incarico è svolto dal Vicesegretario comunale sino alla nomina del Segretario comunale.

Il comma 9, lettera c) dell'articolo 1 della legge 190/2012, impone, attraverso il PTPCT, la previsione di obblighi di informazione nei confronti del responsabile anticorruzione che vigila sul funzionamento e sull'osservanza del Piano. Gli obblighi informativi ricadono su tutti i soggetti coinvolti, già nella fase di elaborazione del PTPCT e, poi, nelle fasi di verifica e attuazione delle misure adottate.

Il PNA sottolinea che l'articolo 8 del DPR 62/2013 impone un "dovere di collaborazione" dei dipendenti nei confronti del responsabile anticorruzione, la cui violazione è sanzionabile disciplinarmente.

Pertanto, tutti i dirigenti, i funzionari, il personale dipendente ed i collaboratori sono tenuti a fornire al RPCT la necessaria collaborazione.

1.4. I compiti del RPCT

Il Responsabile per la prevenzione della corruzione e per la trasparenza svolge i compiti seguenti:

- elabora e propone all'organo di indirizzo politico, per l'approvazione, il Piano triennale di prevenzione della corruzione (articolo 1 comma 8 legge 190/2012);

- verifica l'efficace attuazione e l'idoneità del piano anticorruzione (articolo 1 comma 10 lettera a) legge 190/2012);
- comunica agli uffici le misure anticorruzione e per la trasparenza adottate (attraverso il PTPCT) e le relative modalità applicative e vigila sull'osservanza del piano (articolo 1 comma 14 legge 190/2012);
- propone le necessarie modifiche del PTCP, qualora intervengano mutamenti nell'organizzazione o nell'attività dell'amministrazione, ovvero a seguito di significative violazioni delle prescrizioni del piano stesso (articolo 1 comma 10 lettera a) legge 190/2012);
- definisce le procedure per selezionare e formare i dipendenti destinati ad operare in settori di attività particolarmente esposti alla corruzione (articolo 1 comma 8 legge 190/2012);
- verifica l'effettiva rotazione degli incarichi negli uffici che svolgono attività per le quali è più elevato il rischio di malaffare (articolo 1 comma 10 lettera b) della legge 190/2012), fermo il comma 221 della legge 208/2015 che prevede quanto segue: "*(...) non trovano applicazione le disposizioni adottate ai sensi dell'articolo 1 comma 5 della legge 190/2012, ove la dimensione dell'ente risulti incompatibile con la rotazione dell'incarico dirigenziale*";
- riferisce sull'attività svolta all'organo di indirizzo, nei casi in cui lo stesso organo di indirizzo politico lo richieda, o qualora sia il responsabile anticorruzione a ritenerlo opportuno (articolo 1 comma 14 legge 190/2012);
- entro il 15 dicembre di ogni anno, trasmette all'OIV e all'organo di indirizzo una relazione recante i risultati dell'attività svolta, pubblicata nel sito web dell'amministrazione;
- trasmette all'OIV informazioni e documenti quando richiesti dallo stesso organo di controllo (articolo 1 comma 8-bis legge 190/2012);
- segnala all'organo di indirizzo e all'OIV le eventuali disfunzioni inerenti all'attuazione delle misure in materia di prevenzione della corruzione e di trasparenza (articolo 1 comma 7 legge 190/2012);
- indica agli uffici disciplinari i dipendenti che non hanno attuato correttamente le misure in materia di prevenzione della corruzione e di trasparenza (articolo 1 comma 7 legge 190/2012);
- segnala all'ANAC le eventuali misure discriminatorie, dirette o indirette, assunte nei suoi confronti "per motivi collegati, direttamente o indirettamente, allo svolgimento delle sue funzioni" (articolo 1 comma 7 legge 190/2012);
- quando richiesto, riferisce all'ANAC in merito allo stato di attuazione delle misure di prevenzione della corruzione e per la trasparenza (PNA 2016, paragrafo 5.3, pagina 23);
- quale responsabile per la trasparenza, svolge un'attività di controllo sull'adempimento degli obblighi di pubblicazione previsti dalla normativa vigente, assicurando la completezza, la chiarezza e l'aggiornamento delle informazioni pubblicate (articolo 43 comma 1 del decreto legislativo 33/2013).
- quale responsabile per la trasparenza, segnala all'organo di indirizzo politico, all'OIV, all'ANAC e, nei casi più gravi, all'ufficio disciplinare i casi di mancato o ritardato adempimento degli obblighi di pubblicazione (articolo 43 commi 1 e 5 del decreto legislativo 33/2013);
- gestisce le segnalazioni di operazioni finanziarie sospette ai sensi del DM 25 settembre 2015 (PNA 2016 paragrafo 5.2 pagina 17).

1.5. Gli altri attori del sistema – I soggetti interni ed esterni.

SOGGETTI INTERNI

La disciplina in materia di prevenzione della corruzione assegna al RPCT un importante ruolo di coordinamento del processo di gestione del rischio, con particolare riferimento alla fase di predisposizione del PTPCT e al monitoraggio.

Questo ruolo di coordinamento non deve in nessun caso essere interpretato dagli altri attori organizzativi come un pretesto per deresponsabilizzarsi in merito allo svolgimento del processo di gestione del rischio.

Al contrario, l'efficacia del sistema di prevenzione dei rischi corruttivi è strettamente connessa al contributo attivo di altri attori all'interno dell'organizzazione.

La Giunta comunale

- valorizza, in sede di formulazione degli indirizzi e delle strategie dell'amministrazione, lo sviluppo e la realizzazione di un efficace processo di gestione del rischio di corruzione;
- tiene conto, in sede di nomina del RPCT, delle competenze e della autorevolezza necessarie al corretto svolgimento delle funzioni ad esso assegnate e ad operarsi affinché le stesse siano sviluppate nel tempo;
- assicura al RPCT un supporto concreto, garantendo la disponibilità di risorse umane e digitali adeguate, al fine di favorire il corretto svolgimento delle sue funzioni;
- promuove una cultura della valutazione del rischio all'interno dell'organizzazione, incentivando l'attuazione di percorsi formativi e di sensibilizzazione relativi all'etica pubblica che coinvolgano l'intero personale.
- approva ogni anno il PTPCT, su proposta del Responsabile della Prevenzione della corruzione e della Trasparenza.

I Referenti

I Referenti per la prevenzione sono individuati nei Responsabili di Settore, i quali nella struttura organizzativa di competenza:

- valorizzano la realizzazione di un efficace processo di gestione del rischio di corruzione in sede di formulazione degli obiettivi delle proprie unità organizzative;
- partecipano attivamente al processo di gestione del rischio, coordinandosi opportunamente con il RPCT, e fornendo i dati e le informazioni necessarie per realizzare l'analisi del contesto, la valutazione, il trattamento del rischio e il monitoraggio delle misure;
- curano lo sviluppo delle proprie competenze in materia di gestione del rischio di corruzione e promuovere la formazione in materia dei dipendenti assegnati ai propri uffici, nonché la diffusione di una cultura organizzativa basata sull'integrità;
- si assumono la responsabilità dell'attuazione delle misure di propria competenza programmate nel PTPCT e operare in maniera tale da creare le condizioni che consentano l'efficace attuazione delle stesse da parte del loro personale (ad esempio, contribuendo con proposte di misure specifiche che tengano conto dei principi guida indicati nel PNA 2019 e, in particolare, dei principi di selettività, effettività, prevalenza della sostanza sulla forma);
- tengono conto, in sede di valutazione delle performance, del reale contributo apportato dai dipendenti all'attuazione del processo di gestione del rischio e del loro grado di collaborazione con il RPCT.

L'Organismo Indipendente di Valutazione (OIV)

- offre, nell'ambito delle proprie competenze specifiche, un supporto metodologico al RPCT e agli altri attori, con riferimento alla corretta attuazione del processo di gestione del rischio corruttivo;
- fornisce, qualora disponibili, dati e informazioni utili all'analisi del contesto (inclusa la rilevazione dei processi), alla valutazione e al trattamento dei rischi;
- favorisce l'integrazione metodologica tra il ciclo di gestione della performance e il ciclo di gestione del rischio corruttivo.
- verifica dell'attuazione del Programma Triennale per la Trasparenza da parte dei responsabili ognuno per il proprio settore.
- attesta la veridicità ed attendibilità dell'adempimento degli obblighi di trasparenza ai sensi dell'art.43, comma 1 del D.Lgs.33/2013.
- prende in considerazione, analizza e valuta nelle attività di propria competenza e nello svolgimento dei compiti ad esso attribuiti, le azioni inerenti la prevenzione della corruzione ed i rischi connessi e riferisce al Responsabile della prevenzione della corruzione;
- esercita specifiche attribuzioni collegate all'attività anticorruzione in materia di Trasparenza amministrativa ai sensi degli artt. 43 e 44 D.L.gs.n.33 del 2013;
- esprime parere obbligatorio sul Codice di Comportamento dei Dipendenti che l'ente adotta, ai sensi dell'art. 54, comma 5, D.Lgs.n.165 del 2001 e del D.P. Repubblica n. 62 del 2013;
- verifica, anche ai fini della validazione della relazione sulla performance, che il piano triennale per la prevenzione della corruzione sia coerente con gli obiettivi stabiliti nei documenti di programmazione strategico-gestionale e che nella misurazione della performance si tenga conto degli obiettivi connessi all'anticorruzione e alla trasparenza;
- verifica i contenuti della relazione in rapporto agli obiettivi inerenti alla prevenzione della corruzione e alla trasparenza; a tal fine il Nucleo medesimo può chiedere al responsabile della prevenzione della corruzione e della trasparenza le informazioni e i documenti necessari per lo svolgimento del controllo e può effettuare audizioni di dipendenti.

I dipendenti

- partecipano attivamente al processo di gestione del rischio e, in particolare, alla attuazione delle misure di prevenzione programmate nel PTPCT.
- Devono osservare le misure contenute nel Piano Triennale di Prevenzione della Corruzione e della Trasparenza, segnalare situazioni di illecito al proprio Referente, al Responsabile della Prevenzione o all'Ufficio competente per i procedimenti disciplinari e segnalare tempestivamente casi di personale conflitto di interessi.

Tutti i soggetti che dispongono di dati utili e rilevanti (es. uffici legali interni, uffici di statistica, uffici di controllo interno, ecc.) hanno l'obbligo di fornirli tempestivamente al RPCT ai fini della corretta attuazione del processo di gestione del rischio.

Soggetti esterni

Ufficio Procedimenti Disciplinari (gestito in forma associata)

- svolge i procedimenti disciplinari nell'ambito della propria competenza (art. 55 bis D.Lgs. n. 165 del 2001);
- provvede alle comunicazioni obbligatorie nei confronti dell'autorità giudiziaria (art. 20 D.P.R. n. 3 del 1957; art.1, comma 3, L. n. 20 del 1994; art. 331 c.p.p.);
- verifica l'applicazione del Codice di comportamento, fornendo i relativi pareri e ne propone l'aggiornamento;

L'Organo di Revisione Economico-Finanziario

L'Organo di Revisione Economico-Finanziario di cui all'art. 234 e seguenti del Decreto Legislativo n. 267 del 2000, è Organismo di collaborazione e di controllo e partecipa al Sistema dei Controlli Interni.

Il Revisore dei Conti è stato nominato con deliberazione del Consiglio Comunale n.39 del 10.06.2019, previa designazione della Prefettura di Reggio Emilia.

- prende parte attiva al processo di gestione del rischio;
- prende in considerazione, analizza e valuta, nelle attività di propria competenza, e nello svolgimento dei compiti ad esso attribuiti, le azioni inerenti alla prevenzione della corruzione ed i rischi connessi, e riferisce al Responsabile della prevenzione della corruzione;
- esprime pareri obbligatori sugli atti di rilevanza economico-finanziaria di natura programmatica.

Società partecipate e controllate

Al fine di dare attuazione alle norme contenute nella L. n. 190/2012, gli enti pubblici vigilati dal Comune e gli enti di diritto privato in controllo pubblico ai quali partecipa il Comune, sono tenuti ad introdurre adeguate misure organizzative e gestionali che integrino quelle già individuate ai sensi del D.Lgs. 231/2001, ed assolvono agli obblighi di pubblicazione riferiti tanto alla propria organizzazione quanto alle attività di pubblico interesse svolte.

Cittadini, le imprese e i portatori di interesse diffuso

Sono coinvolti dall'ente nell'ambito della predisposizione e dell'aggiornamento del P.T.P.C.T. A tal fine viene pubblicato sul sito istituzionale, nella home page, apposito "Avviso pubblico - Procedura aperta per l'aggiornamento del Piano Triennale di Prevenzione della Corruzione e della Trasparenza e l'integrità" con il quale viene richiesto a tutti i soggetti interessati di far pervenire eventuali proposte od osservazioni relative ai contenuti del P.T.P.C.T. Gli stessi soggetti possono, altresì, rivolgersi ai funzionari preposti per ogni segnalazione inerente il funzionamento dell'Ente. Il Piano viene pubblicato sul sito istituzionale, link dalla homepage "Amministrazione Trasparente" nella sezione "altri contenuti", a tempo indeterminato.

1.6. L'approvazione del PTPCT

Il RPCT elabora e propone all'organo di indirizzo politico lo schema di PTPCT che deve essere approvato ogni anno entro il 31 gennaio. L'attività di elaborazione del piano non può essere affidata a soggetti esterni all'amministrazione.

Per gli enti locali, "il piano è approvato dalla giunta" (art. 41 comma 1 lettera g) del d.lgs. 97/2016).

Il comma 8 dell'art. 1 della legge 190/2012, prevede che il PTPCT debba essere trasmesso all'ANAC.

La trasmissione è svolta attraverso il nuovo applicativo elaborato dall'Autorità ed accessibile dal sito della stessa ANAC.

Il PTPCT, infine, è pubblicato in "amministrazione trasparente". I piani devono rimanere pubblicati sul sito unitamente a quelli degli anni precedenti.

1.7. Obiettivi strategici

Il comma 8 dell'art. 1 della legge 190/2012 (rinnovato dal d.lgs. 97/2016) prevede che l'organo di indirizzo definisca gli "obiettivi strategici in materia di prevenzione della corruzione" che costituiscono "contenuto necessario dei documenti di programmazione strategico gestionale e del PTPCT".

Il d.lgs. 97/2016 ha attribuito al PTPCT "un valore programmatico ancora più incisivo".

Il PTPCT, infatti, deve necessariamente elencare gli obiettivi strategici per il contrasto alla corruzione fissati dall'organo di indirizzo. Conseguentemente, l'elaborazione del piano non può prescindere dal diretto coinvolgimento del vertice delle amministrazioni per ciò che concerne la determinazione delle finalità da perseguire. Decisione che è "elemento essenziale e indefettibile del piano stesso e dei documenti di programmazione strategico gestionale".

Tra gli obiettivi strategici, degno di menzione è certamente "la promozione di maggiori livelli di trasparenza" da tradursi nella definizione di "obiettivi organizzativi e individuali" (art. 10 comma 3 del d.lgs. 33/2013).

La trasparenza è la misura cardine dell'intero impianto anticorruzione delineato dal legislatore della legge 190/2012.

1.8. PTPCT e performance

Come già precisato, l'integrazione è tra i principi metodologici che devono guidare la progettazione e l'attuazione del processo di gestione del rischio.

Al fine di realizzare un'efficace strategia di prevenzione del rischio di corruzione è necessario che i PTPCT siano coordinati rispetto al contenuto di tutti gli altri strumenti di programmazione presenti nell'amministrazione, per la futura pianificazione contenuta in un unico Documento che il legislatore ha definito "Piano Integrato di Attività e Organizzazione (PIAO), ai sensi dell'art.6 del D.L.n.80/2021.

L'art. 1 comma 8 della legge 190/2012, nel prevedere che gli obiettivi strategici in materia di prevenzione della corruzione e trasparenza costituiscono contenuto necessario agli atti di programmazione strategico-gestionale, stabilisce un coordinamento a livello di contenuti tra i due strumenti che le amministrazioni sono tenute ad assicurare.

Il legame è ulteriormente rafforzato dalla disposizione contenuta nell'art. 44 del d.lgs. 33/2013 che espressamente attribuisce all'OIV il compito di verificare la coerenza tra gli obiettivi previsti nel PTPCT e quelli indicati nel Piano della performance e di valutare l'adeguatezza dei relativi indicatori.

2. Analisi del contesto

La prima fase del processo di gestione del rischio di fenomeni corruttivi è l'analisi del contesto, sia esterno che interno.

In questa fase, l'amministrazione acquisisce le informazioni necessarie ad identificare il rischio corruttivo, in relazione sia alle caratteristiche dell'ambiente in cui opera (contesto esterno), sia alla propria organizzazione (contesto interno).

2.1. Analisi del contesto esterno

L'analisi del contesto esterno ha essenzialmente due obiettivi:

- il primo, evidenziare come le caratteristiche strutturali e congiunturali dell'ambiente nel quale l'amministrazione si trova ad operare possano favorire il verificarsi di fenomeni corruttivi;
- il secondo, come tali caratteristiche ambientali possano condizionare la valutazione del rischio corruttivo e il monitoraggio dell'idoneità delle misure di prevenzione.

Sicurezza e criminalità

Particolare importanza rivestono i dati giudiziari relativi al tasso di criminalità generale del territorio di riferimento (ad esempio, omicidi, furti nelle abitazioni, scippi e borseggi), alla presenza della criminalità organizzata e di fenomeni di infiltrazioni di stampo mafioso nelle istituzioni (le Relazioni sull'attività delle Forze di polizia, sullo stato dell'ordine e della sicurezza pubblica e sulla criminalità organizzata, presentate annualmente al Parlamento dal Ministro dell'Interno e trasmesse alla Presidenza della Camera dei Deputati (doc. XXXVIII); le Relazioni sull'attività svolta e sui risultati conseguiti dalla Direzione Investigativa Antimafia (DIA), presentate semestralmente al Parlamento dal Ministro dell'Interno e trasmesse alla Presidenza della Camera dei Deputati (doc. LXXIV), nonché più specificamente ai reati contro la pubblica amministrazione (corruzione, concussione, peculato etc.) reperibili attraverso diverse banche dati (ISTAT, Ministero di Giustizia, Corte dei Conti o Corte Suprema di Cassazione).

L'azione di prevenzione e contrasto delle Forze di polizia è stata indirizzata, nel periodo pandemico, sia verso i settori economici maggiormente colpiti dalla crisi economica (quali il commercio al dettaglio, il turismo, i trasporti, l'attività di intrattenimento), che verso quelli resi particolarmente attrattivi dal protrarsi della pandemia (legati alla richiesta di presidi medico-sanitari, all'utilizzo dell'e-commerce, alla vendita al dettaglio di prodotti alimentari, ai servizi di pulizia e funebri) altamente esposti sotto il profilo sia di possibili gestioni occulte che della contraffazione dei prodotti posti in vendita su mercati paralleli o attraverso la rete dark del web.

Anche la diffusione dei vaccini è stata considerata un'ulteriore area di interesse per i gruppi criminali cui le Forze di polizia hanno posto particolare attenzione.

Si sono confermati sensibili i settori della sanità pubblica e privata per l'approvvigionamento e la fornitura di apparecchiature sanitarie, anche di alta specializzazione, nonché quello dell'approvvigionamento dei dispositivi di protezione e della produzione fraudolenta di prodotti contraffatti e non in linea con le prescrizioni sanitarie.

I prevedibili impatti negativi sulla nostra economia della situazione di emergenza determinata dall'epidemia di Covid-19 rendono probabile che il livello di tali operazioni possa addirittura crescere nei prossimi anni.

Infine le restrizioni alla mobilità individuale legate alla fase acuta della pandemia hanno inoltre accentuato lo sfruttamento del dark web, dei social media e in generale di piattaforme online per trasferire fondi, vendere prodotti illegali o attuare truffe; un cambiamento significativo, destinato a consolidarsi, che pone nuove sfide all'attività di antiriciclaggio e di contrasto al finanziamento del terrorismo.

Profilo criminologico del territorio E.R.

Le ripercussioni della pandemia da COVID-19 sui mercati finanziari e la crisi di liquidità, che ha investito specialmente le piccole e medie imprese operanti nei settori più

colpiti (turismo, ristorazione e commercio), favorevole condizione per il reinvestimento di flussi di denaro provenienti dalle attività illecite.

Dalla Relazione dell'anno 2022 sull'Amministrazione della Giustizia nel Distretto della Corte D'Appello di Bologna emerge che il numero di procedimenti relativi a reati contro la pubblica amministrazione resta, in termini assoluti, abbastanza contenuto e sostanzialmente costante davanti agli uffici dei giudici della cognizione (laddove un loro consistente aumento deve segnalarsi, quanto in particolare al reato di corruzione, per i procedimenti iscritti dalle varie Procure della Repubblica del distretto, passati, quanto al registro noti, da 37 a 97). Aumentano, in sede di iscrizione notizie reato e in primo grado, i procedimenti relativi a reati aventi ad oggetto indebita percezione di contributi e finanziamenti concessi dallo Stato, da altri enti pubblici o dalla Comunità Europea; - in aumento, invece, i procedimenti relativi ad associazioni di stampo mafioso (che passano, quanto all'iscrizione nel registro noti, da 19 a 24). Spiccano anche i ricorsi depositati nel 2021 alla sede di Bologna del Tar dell'Emilia-Romagna, riguardanti le interdittive antimafia. Come sottolineato dal Presidente all'inaugurazione dell'anno giudiziario, è rilevante l'incremento dei ricorsi contro le interdittive antimafia, che nel 2021 sono stati 19, elemento che conferma che la Regione è discretamente attenzionata dalle organizzazioni malavitose".

Contesto provinciale

La posizione geografica della provincia e le fiorenti attività commerciali e industriali favoriscono i tentativi di infiltrazione nel tessuto sociale, economico ed imprenditoriale, posti in essere da organizzazioni criminali di tipo mafioso. Nella provincia di Reggio Emilia si registra una significativa presenza di espressioni malavitose appartenenti o strettamente vicine ad organizzazioni criminali mafiose che hanno sempre dimostrato capacità di convivere pacificamente nel territorio per tutelare i reciproci affari.

La provincia di Reggio Emilia ha registrato una crescita superiore alla media regionale riguardo ai reati di riciclaggio, alle estorsioni e alle truffe, alle frodi e alla contraffazione; in controtendenza rispetto a quanto si è registrato in generale in regione, in questa provincia sono cresciuti anche i reati di sfruttamento della prostituzione e i danneggiamenti.

Attività di contrasto sociale e amministrativo in E.R.

Alla luce dello scenario territoriale, particolarmente rilevanti appaiono gli strumenti messi in campo dall'Amministrazione Regionale, dalle amministrazioni locali e dalla società civile, per mantenere alta l'attenzione sul tema della lotta alle mafie:

1) Con la Legge n. 18 del 28 ottobre 2016 "Testo unico per la promozione della legalità e per la valorizzazione della cittadinanza e dell'economia responsabili" (c.d. Testo Unico della Legalità) e successive modifiche (L.R.26/19), la Regione Emilia-Romagna ha previsto interventi a 360 gradi, da attuarsi tramite accordi di programma e altre forme di collaborazione con gli enti del territorio, le associazioni, il mondo della ricerca.

Grazie a questa legge:

- è stata avviata la Rete per l'Integrità e la Trasparenza (RIT) quale luogo di confronto, approfondimento e coordinamento delle azioni di prevenzione e contrasto dell'illegalità nelle pubbliche amministrazioni; oggi la RIT conta ben 246 adesioni ed è un riferimento per tantissimi enti territoriali e altri soggetti;
- è stato costituito un centro di documentazione regionale sui fenomeni mafiosi;
- sono stati stipulati accordi di programma per promuovere la nascita e sostenere consulte e osservatori locali che diffondano la cultura della legalità.

2) La legge urbanistica regionale (L.R. 21 dicembre 2017 n. 24 - Disciplina regionale sulla tutela e l'uso del territorio), inoltre ha introdotto norme ed obblighi specifici di contrasto dei fenomeni corruttivi e delle infiltrazioni della criminalità organizzata nell'ambito delle operazioni urbanistiche, in particolare l'obbligo di acquisire l'informazione antimafia sui soggetti privati che propongono alle amministrazioni comunali l'esame e l'approvazione di progetti urbanistici.

Per mantenere alta l'attenzione sul tema della lotta alle mafie sono stati adottati dal 2014 i seguenti atti e organizzate le iniziative di seguito indicate:

- sottoscrizione con la Prefettura di Reggio Emilia e i Comuni della Provincia di Reggio Emilia in data 22.06.2016 del Protocollo di legalità per la prevenzione dei tentativi di infiltrazione della criminalità organizzata nel settore dell'edilizia privata e dell'urbanistica volto ad estendere le cautele antimafia anche nei settori dell'Urbanistica e dell'Edilizia ed all'intera filiera dei richiedenti di titoli abitativi.

- In attuazione al suddetto protocollo di legalità il Comune ha aderito all'Ufficio associato tra i Comuni della Provincia di Reggio Emilia e la Provincia stessa, a supporto alle attività connesse al suddetto "Protocollo di legalità" la gestione unitaria delle richieste in materia di documentazione antimafia;

- Ulteriori misure di prevenzione sono state introdotte con la stipula di protocolli interistituzionali per la promozione della legalità, in particolare il 9 marzo 2018 è stato siglato il Protocollo di intesa per la legalità negli appalti di lavori pubblici e negli interventi urbanistici ed edilizi, tra la Regione, il Commissario delegato per la ricostruzione e le nove Prefetture/Uffici territoriali del governo, operanti in Emilia-Romagna, volto ad incrementare le misure di contrasto ai tentativi di inserimento della criminalità organizzata nel settore delle opere pubbliche e dell'edilizia privata, migliorando l'interscambio informativo tra gli enti sottoscrittori, garantendo maggiore efficacia della prevenzione e del controllo, anche tramite l'estensione delle verifiche antimafia a tutti gli interventi finanziati con fondi destinati alla ricostruzione.

Con la deliberazione di Consiglio Comunale n.54 del 28.10.2021, è stato approvato l'Addendum al Protocollo per la prevenzione dell'infiltrazione della criminalità organizzata nell'edilizia privata, già sottoscritto il 22.06.2016.

Riguardo alle fonti interne, l'amministrazione può utilizzare interviste con l'organo di indirizzo o con i responsabili delle strutture; le segnalazioni ricevute tramite il canale del whistleblowing o altre modalità; i risultati dall'azione di monitoraggio del RPCT; informazioni raccolte nel corso di incontri e attività congiunte con altre amministrazioni che operano nello stesso territorio o settore.

Nella Regione, per contrastare il fenomeno, sono state poste in essere, oltre alle indagini giudiziarie, consistenti attività preventive svolte dagli Uffici Territoriali del governo attraverso misure interdittive di vario genere che hanno sempre superato il vaglio del Giudice amministrativo.

Nel settore degli appalti pubblici si sono registrati numerosi tentativi di infiltrazioni di elementi contigui alla criminalità organizzata. In tale contesto, il Prefetto di Reggio Emilia ha adottato numerose interdittive, quasi tutte nei confronti di ditte e società, i cui amministratori erano contigui a personaggi affiliati a 'ndrine calabresi, comportando il blocco di lavori, oltre che provvedimenti di rigetto delle istanze di iscrizione nella "white list". A fine gennaio 2015 magistratura e forze dell'ordine hanno portato a termine l'inchiesta, denominata operazione "Aemilia", che ha riguardato oltre duecento soggetti e che ha tolto il velo dall'attività di infiltrazione criminale nell'economia, oltre a vari altri illeciti, svolta da gruppi originari di Cutro, in Calabria, insediati in territorio reggiano oramai da alcuni decenni.

Uno degli obiettivi primari delle Linee guida consiste nel mettere a disposizione dei Prefetti strumenti che facilitino il dialogo e rendano più efficace il circuito informativo tra ANAC ed Enti Locali.

In tal modo viene valorizzato il ruolo degli UTG sia in relazione alle funzioni di supporto agli enti locali, sia su riguardo alla capacità di conoscenza delle variabili contestuali, nel contrasto delle molteplici forme di illegalità diffuse nelle realtà locali.

Scenario economico–sociale a livello regionale

Abbiamo visto come lo scenario economico-sociale sia stato fortemente condizionato, anche nel 2021, dalle ricadute della pandemia Covid-19.

Secondo gli “scenari per le economie locali” di Prometeia, ed elaborati dall'Ufficio studi della Camera di Commercio, aggiornati a ottobre 2021, la previsione macroeconomica per l'Emilia Romagna e quella di una veloce fuoriuscita dalla crisi pandemica. Per il 2021 si prospetta una più rapida ripresa del prodotto interno lordo (+6,5%), che sarà comunque parziale, ma sostenuta dal contenimento della pandemia grazie al progredire della vaccinazione. La ripresa sarà più contenuta nel 2022 (+3,8%), anche se permetterà a fine anno di recuperare il livello di Pil del 2019 antecedente alla pandemia. Resta di fondo la questione di una crescita sostanzialmente ferma da 20 anni, tanto che il Pil regionale in termini reali nel 2021 dovrebbe risultare superiore solo del 5,6% rispetto ai livelli minimi toccati al culmine della crisi nel 2009 e solo del 7,8% rispetto a quello del 2000. L'andamento dell'attività in Regione mostra un profilo analogo a quello nazionale, ma con una maggiore capacità di riprendersi. Con la ripartenza il Prodotto Interno Lordo italiano dovrebbe risultare del 6,0% e proseguire il recupero con un leggero rallentamento nel 2022 (+3,8%). Ne deriva che il Pil nazionale in termini reali nel 2021 risulterà inferiore del 6,6% rispetto a quello del 2009 e di ben 12,4 punti percentuali rispetto al livello del 2007. Nel 2020, come il coronavirus, così la recessione ha colpito più duramente le regioni del nord e senza particolari distinzioni. A seguito del rimbalzo registrato dall'attività, le prospettive di ripresa nel 2021 sono più solide per le regioni del nord e riporteranno l'Emilia Romagna al vertice nella classifica delle regioni italiane per ritmo di crescita staccando di un'incollatura la Lombardia e il Veneto. Nel 2022 il rallentamento della ripresa riallineerà la crescita delle regioni italiane, riportando al vertice dello sviluppo le regioni del Mezzogiorno, e l'Emilia Romagna si allineerà al ritmo di crescita comune a tutto il Nord Italia. Data la maggiore forza con la quale ha colpito l'epidemia in regione, la ripresa del Pil nel 2021 sarà ben superiore a quella dei maggiori paesi dell'area dell'euro e nel biennio 2021-22 leggermente superiore a quella francese. A causa delle limitazioni imposte dalla pandemia e della riduzione del reddito disponibile, nel 2020 i consumi delle famiglie si sono ridotti ben più del Pil.

Gli stessi fattori limiteranno sensibilmente la ripresa dei consumi anche nel 2021 (+4,6%), decisamente al di sotto della dinamica del Pil, nonostante lo stop forzato dovuto alla pandemia. Invece, anche senza una ulteriore accelerazione, il ritmo di crescita dei consumi nel 2022 (+4,6%) supererà quello della crescita del Pil. Gli effetti della recessione passata sul tenore di vita resteranno evidenti. Nel 2021 i consumi privati aggregati risulteranno inferiori del 4,9% rispetto a quelli del picco del 2011 e il dato complessivo cela un ulteriore aumento della disuguaglianza, derivante dall'asimmetria degli effetti dei blocchi dell'attività sui settori e della caduta del reddito disponibile su specifiche categorie lavorative e settori sociali.

2.2. Analisi del contesto interno

L'analisi del contesto interno investe aspetti correlati all'organizzazione e alla gestione per processi che influenzano la sensibilità della struttura al rischio corruttivo. L'analisi ha lo scopo di far emergere sia il sistema delle responsabilità, che il livello di complessità dell'amministrazione.

Entrambi questi aspetti contestualizzano il sistema di prevenzione della corruzione e sono in grado di incidere sul suo livello di attuazione e di adeguatezza.

L'analisi del contesto interno è incentrata:

- sull'esame della struttura organizzativa e delle principali funzioni da essa svolte, per evidenziare il sistema delle responsabilità;
- sulla mappatura dei processi e delle attività dell'ente, consistente nella individuazione e nell'analisi dei processi organizzativi.

2.2.1. La struttura organizzativa

La struttura organizzativa dell'ente è definita dalla deliberazione della Giunta Comunale n. 76 del 28/10/2009 e s.m.i. e dal "Regolamento di organizzazione degli uffici e dei servizi Unione Comuni Pianura Reggiana e Comuni di Campagnola Emilia, Correggio, Fabbrico, Rio Saliceto, Rolo e San Martino in Rio" di cui alla deliberazione di Giunta Comunale n. 111 del 11/10/2018 (presa d'atto).

Di seguito si riporta una rappresentazione grafica della stessa.

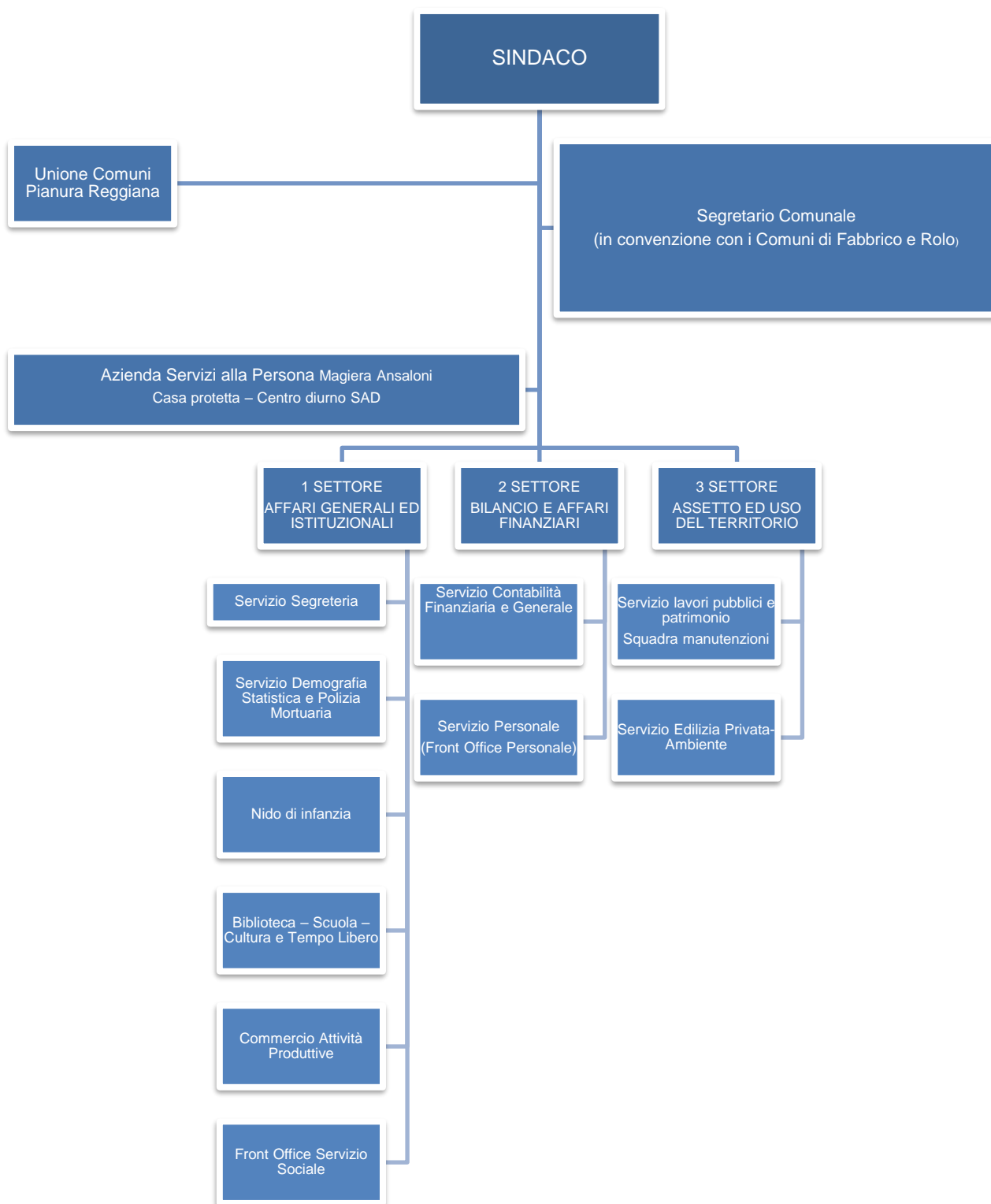

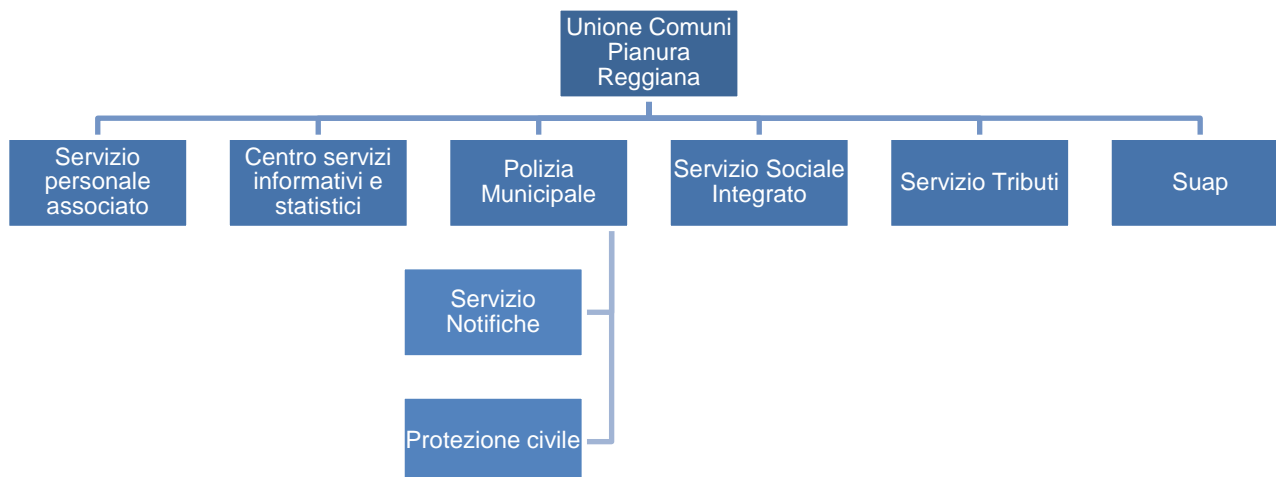

La struttura è ripartita in settori e servizi/uffici.

Al vertice di ciascuna settore è designato un dipendente di categoria D, titolare di posizione organizzativa.

La dotazione organica effettiva prevede:

- un Segretario Comunale in convenzione con i Comuni di Fabbrico e Rolo;
- n. 26 dipendenti a tempo indeterminato di cui 3 Responsabili titolari di Posizione Organizzativa e 1 dipendente a Tempo determinato.

2.2.2. Funzioni e compiti della struttura

La struttura organizzativa è chiamata a svolgere tutti i compiti e le funzioni che l'ordinamento attribuisce a questo.

I Comuni possono attribuire all'Unione l'esercizio di una pluralità di funzioni amministrative, sia proprie sia delegate, nonché la gestione di servizi pubblici nell'ambito delle seguenti materie:

- a) funzioni e servizi generali di supporto comprendenti la gestione dei contratti, appalti, forniture di beni e di servizi, la gestione finanziaria e contabile, amministrativa e legale, la gestione, l'amministrazione del personale e le relazioni sindacali, la gestione e lo sviluppo dei sistemi informativi;
- b) entrate , tributi e catasto;
- c) gestione, assetto e utilizzazione del territorio, ambiente e grandi infrastrutture;
- d) sicurezza e polizia locale;
- e) sanità e servizi sociali alla persona e alla comunità;
- f) istruzione, cultura e sport;
- g) sviluppo economico ed attività produttive

I Comuni facenti parte di questa Unione, al fine di perseguire gli obiettivi di miglioramento dei servizi e gestire in forma associata le funzioni previste dalla Legge Regionale n. 21/2012, hanno

conferito all'Unione stessa, previa approvazione di specifiche convenzioni ex articolo 30, comma 4, del D. Lgs. n. 267/2000, la gestione di funzioni inerenti i seguenti servizi:

- Servizio personale;
- Servizi Informatici
- Servizio Polizia Municipale
- Servizio sociale integrato
- Servizio Tributi
- Suap

2.3. La mappatura dei processi

L'aspetto più importante dell'analisi del contesto interno, oltre alla rilevazione dei dati generali relativi alla struttura e alla dimensione organizzativa, è la mappatura dei processi, che nella individuazione e nell'analisi dei processi organizzativi.

L'obiettivo è che l'intera attività svolta dall'amministrazione venga gradualmente esaminata al fine di identificare aree che, in ragione della natura e delle peculiarità dell'attività stessa, risultino potenzialmente esposte a rischi corruttivi.

Secondo l'ANAC, nell'analisi dei processi organizzativi è necessario tener conto anche delle attività che un'amministrazione ha esternalizzato ad altre entità pubbliche, private o miste, in quanto il rischio di corruzione potrebbe annidarsi anche in questi processi.

Secondo il PNA, un processo può essere definito come una sequenza di attività interrelate ed interagenti che trasformano delle risorse in un output destinato ad un soggetto interno o esterno all'amministrazione (utente).

La mappatura dei processi si articola in 3 fasi: identificazione, descrizione, rappresentazione.

L'identificazione dei processi consiste nello stabilire l'unità di analisi (il processo) e nell'identificazione dell'elenco completo dei processi svolti dall'organizzazione che, nelle fasi successive, dovranno essere accuratamente esaminati e descritti.

In questa fase l'obiettivo è definire la lista dei processi che dovranno essere oggetto di analisi e approfondimento nella successiva fase.

L'ANAC ribadisce che i processi individuati dovranno fare riferimento a tutta l'attività svolta dall'organizzazione e non solo a quei processi che sono ritenuti (per ragioni varie, non suffragate da una analisi strutturata) a rischio.

Il risultato atteso della prima fase della mappatura è l'identificazione dell'elenco completo dei processi dall'amministrazione.

Secondo gli indirizzi del PNA, i processi identificati sono poi aggregati nelle cosiddette "aree di rischio", intese come raggruppamenti omogenei di processi.

Le aree di rischio possono essere distinte in generali e specifiche. Quelle generali sono comuni a tutte le amministrazioni (es. contratti pubblici, acquisizione e gestione del personale), mentre quelle specifiche riguardano la singola amministrazione e dipendono dalle caratteristiche peculiari delle attività da essa svolte.

Il PNA 2019, Allegato n. 1, ha individuato le seguenti "Aree di rischio" per gli enti locali:

1. acquisizione e gestione del personale;
2. affari legali e contenzioso;

3. contratti pubblici;
4. controlli, verifiche, ispezioni e sanzioni;
5. gestione dei rifiuti;
6. gestione delle entrate, delle spese e del patrimonio;
7. governo del territorio;
8. incarichi e nomine;
9. pianificazione urbanistica;
10. provvedimenti ampliativi della sfera giuridica dei destinatari con effetto economico diretto e immediato;
11. provvedimenti ampliativi della sfera giuridica dei destinatari privi di effetto economico diretto e immediato.

La preliminare mappatura dei processi è un requisito indispensabile per la formulazione di adeguate misure di prevenzione e incide sulla qualità complessiva della gestione del rischio. Infatti, una compiuta analisi dei processi consente di identificare i punti più vulnerabili e, dunque, i rischi di corruzione che si generano attraverso le attività svolte dall'amministrazione.

Per la mappatura è fondamentale il coinvolgimento dei responsabili delle strutture organizzative principali.

3. Valutazione e trattamento del rischio

Secondo il PNA, la valutazione del rischio è una "macro-fase" del processo di gestione del rischio, nella quale il rischio stesso viene "identificato, analizzato e confrontato con gli altri rischi al fine di individuare le priorità di intervento e le possibili misure correttive e preventive (trattamento del rischio)".

Tale "macro-fase" si compone di tre (sub) fasi: identificazione, analisi e ponderazione.

3.1. Identificazione

Nella fase di identificazione degli "eventi rischiosi" l'obiettivo è individuare comportamenti o fatti, relativi ai processi dell'amministrazione, tramite i quali si concretizza il fenomeno corruttivo.

Secondo l'ANAC, "questa fase è cruciale perché un evento rischioso non identificato non potrà essere gestito e la mancata individuazione potrebbe compromettere l'attuazione di una strategia efficace di prevenzione della corruzione".

In questa fase, il coinvolgimento della struttura organizzativa è essenziale. Infatti, i vari responsabili degli uffici, vantando una conoscenza approfondita delle attività, possono facilitare l'identificazione degli eventi rischiosi. Inoltre, è opportuno che il RPCT, "mantenga un atteggiamento attivo, attento a individuare eventi rischiosi che non sono stati rilevati dai responsabili degli uffici e a integrare, eventualmente, il registro (o catalogo) dei rischi".

Per individuare gli "eventi rischiosi" è necessario: definire l'oggetto di analisi; utilizzare tecniche di identificazione e una pluralità di fonti informative; individuare i rischi e formalizzarli nel PTPCT.

L'oggetto di analisi è l'unità di riferimento rispetto alla quale individuare gli eventi rischiosi.

Dopo la "mappatura", l'oggetto di analisi può essere: l'intero processo; ovvero le singole attività che compongono ciascun processo.

Secondo l’Autorità, “Tenendo conto della dimensione organizzativa dell’amministrazione, delle conoscenze e delle risorse disponibili, l’oggetto di analisi può essere definito con livelli di analiticità e, dunque, di qualità progressivamente crescenti”.

L’ANAC ritiene che, in ogni caso, il livello minimo di analisi per l’identificazione dei rischi debba essere rappresentato almeno dal “processo”. In tal caso, i processi rappresentativi dell’attività dell’amministrazione “non sono ulteriormente disaggregati in attività”. Tale impostazione metodologica è conforme al principio della “gradualità”.

L’Autorità consente che l’analisi non sia svolta per singole attività anche per i “processi in cui, a seguito di adeguate e rigorose valutazioni già svolte nei precedenti PTPCT, il rischio corruttivo [sia] stato ritenuto basso e per i quali non si siano manifestati, nel frattempo, fatti o situazioni indicative di qualche forma di criticità”. Al contrario, per i processi che abbiano registrato rischi corruttivi elevati, l’identificazione del rischio sarà “sviluppata con un maggior livello di dettaglio, individuando come oggetto di analisi, le singole attività del processo”.

Data la dimensione organizzativa dell’ente, l’analisi è stata svolta per singoli “processi” (senza scomporre gli stessi in “attività”, fatta eccezione per i processi relativi agli affidamenti di lavori, servizi e forniture).

Tecniche e fonti informative: per identificare gli eventi rischiosi “è opportuno che ogni amministrazione utilizzi una pluralità di tecniche e prenda in considerazione il più ampio n. possibile di fonti informative”.

Le tecniche applicabili sono molteplici, quali: l’analisi di documenti e di banche dati, l’esame delle segnalazioni, le interviste e gli incontri con il personale, workshop e focus group, confronti con amministrazioni simili (benchmarking), analisi dei casi di corruzione, ecc.

Identificazione dei rischi: una volta individuati gli eventi rischiosi, questi devono essere formalizzati e documentati nel PTPCT.

Secondo l’Autorità, la formalizzazione potrà avvenire tramite un “registro o catalogo dei rischi” dove, per ogni oggetto di analisi, processo o attività che sia, è riportata la descrizione di “tutti gli eventi rischiosi che possono manifestarsi”. Per ciascun processo deve essere individuato almeno un evento rischioso.

Nella costruzione del registro l’Autorità ritiene che sia “importante fare in modo che gli eventi rischiosi siano adeguatamente descritti” e che siano “specifici del processo nel quale sono stati rilevati e non generici”.

Il RPCT e i funzionari dell’ente responsabili delle principali ripartizioni organizzative, che vantano una approfondita conoscenza dei procedimenti, dei processi e delle attività svolte dal proprio ufficio, ha prodotto un catalogo dei rischi principali.

Il catalogo è riportato nelle schede allegate, denominate “**Mappatura dei processi - catalogo dei rischi**” (**Allegato A**). Il catalogo è riportato nella **colonna G**.

Per ciascun processo è indicato il rischio più grave individuato.

3.2. Analisi del rischio

L’analisi del rischio consiste nella valutazione delle possibilità che il rischio si realizzi attraverso il verificarsi di comportamenti, o fatti di corruzione, misurando il grado di esposizione al rischio che consente di individuare i processi e le attività su cui concentrare le misure di trattamento ed il successivo monitoraggio da parte del RPCT.

L'analisi del rischio secondo il PNA si prefigge due obiettivi: comprendere gli eventi rischiosi, identificati nella fase precedente, attraverso l'esame dei cosiddetti "fattori abilitanti" della corruzione; stimare il livello di esposizione al rischio dei processi e delle attività.

Fattori abilitanti

L'analisi è volta a comprendere i "fattori abilitanti" la corruzione, i fattori di contesto che agevolano il verificarsi di comportamenti o fatti di corruzione (che nell'aggiornamento del PNA 2015 erano denominati, più semplicemente, "cause" dei fenomeni di malaffare).

Per ciascun rischio, i fattori abilitanti possono essere molteplici e combinarsi tra loro. L'Autorità propone i seguenti esempi:

- assenza di misure di trattamento del rischio (controlli): si deve verificare se siano già stati predisposti, e con quale efficacia, strumenti di controllo degli eventi rischiosi;
- mancanza di trasparenza;
- eccessiva regolamentazione, complessità e scarsa chiarezza della normativa di riferimento;
- esercizio prolungato ed esclusivo della responsabilità di un processo da parte di pochi o di un unico soggetto;
- scarsa responsabilizzazione interna;
- inadeguatezza o assenza di competenze del personale addetto ai processi;
- inadeguata diffusione della cultura della legalità;
- mancata attuazione del principio di distinzione tra politica e amministrazione.

Stima del livello di rischio

In questa fase si procede alla stima del livello di esposizione al rischio per ciascun oggetto di analisi. Misurare il grado di esposizione al rischio consente di individuare i processi e le attività sui quali concentrare le misure di trattamento e il successivo monitoraggio da parte del RPCT.

Secondo l'ANAC, l'analisi deve svolgersi secondo un criterio generale di "prudenza" poiché è assolutamente necessario "evitare la sottostima del rischio che non permetterebbe di attivare in alcun modo le opportune misure di prevenzione".

L'analisi si sviluppa secondo le sub-fasi seguenti: scegliere l'approccio valutativo; individuare i criteri di valutazione; rilevare i dati e le informazioni; formulare un giudizio sintetico, adeguatamente motivato.

Per stimare l'esposizione ai rischi, l'approccio può essere di tipo qualitativo o quantitativo, oppure un mix tra i due.

Approccio qualitativo: l'esposizione al rischio è stimata in base a motivate valutazioni, espresse dai soggetti coinvolti nell'analisi, su specifici criteri. Tali valutazioni, anche se supportate da dati, in genere non prevedono una rappresentazione di sintesi in termini numerici.

Approccio quantitativo: nell'approccio di tipo quantitativo si utilizzano analisi statistiche o matematiche per quantificare il rischio in termini numerici.

Secondo l'ANAC, "considerata la natura dell'oggetto di valutazione (rischio di corruzione), per il quale non si dispone, ad oggi, di serie storiche particolarmente robuste per analisi di natura quantitativa, che richiederebbero competenze che in molte amministrazioni non sono presenti, e ai fini di una maggiore sostenibilità organizzativa, si suggerisce di adottare un approccio di tipo qualitativo, dando ampio spazio alla motivazione della valutazione e garantendo la massima trasparenza".

Criteria di valutazione

L'ANAC ritiene che "i criteri per la valutazione dell'esposizione al rischio di eventi corruttivi possono essere tradotti operativamente in **indicatori di rischio** (*key risk indicators*) in grado di fornire delle indicazioni sul livello di esposizione al rischio del processo o delle sue attività componenti". Per stimare il rischio, quindi, è necessario definire preliminarmente indicatori del livello di esposizione del processo al rischio di corruzione.

In forza del principio di "gradualità", tenendo conto della dimensione organizzativa, delle conoscenze e delle risorse, gli indicatori possono avere livelli di qualità e di complessità progressivamente crescenti.

L'Autorità ha proposto indicatori comunemente accettati, anche ampliabili o modificabili da ciascuna amministrazione (PNA 2019, Allegato n. 1).

Gli indicatori sono:

1. **livello di interesse "esterno"**: la presenza di interessi rilevanti, economici o meno, e di benefici per i destinatari determina un incremento del rischio;
2. **grado di discrezionalità del decisore interno**: un processo decisionale altamente discrezionale si caratterizza per un livello di rischio maggiore rispetto ad un processo decisionale altamente vincolato;
3. **manifestazione di eventi corruttivi in passato**: se l'attività è stata già oggetto di eventi corruttivi nell'amministrazione o in altre realtà simili, il rischio aumenta poiché quella attività ha caratteristiche che rendono praticabile il malaffare;
4. **trasparenza/opacità del processo decisionale**: l'adozione di strumenti di trasparenza sostanziale, e non solo formale, abbassa il rischio;
5. **livello di collaborazione del responsabile del processo nell'elaborazione, aggiornamento e monitoraggio del piano**: la scarsa collaborazione può segnalare un deficit di attenzione al tema della corruzione o, comunque, determinare una certa opacità sul reale livello di rischio;
6. **grado di attuazione delle misure di trattamento**: l'attuazione di misure di trattamento si associa ad una minore probabilità di fatti corruttivi.

I risultati dell'analisi sono stati riportati nelle schede allegate, denominate "**Analisi dei rischi**" (**Allegato B**).

Misurazione del rischio

In questa fase, per ogni oggetto di analisi si procede alla misurazione degli indicatori di rischio.

Come indicato dal PNA, l'analisi del presente PTPCT è stata svolta con **metodologia di tipo qualitativo** ed è stata applicata una **scala ordinale** persino di maggior dettaglio rispetto a quella suggerita dal PNA (basso, medio, alto):

Livello di rischio	Sigla corrispondente
Rischio quasi nullo	N
Rischio molto basso	B-
Rischio basso	B
Rischio moderato	M

Rischio alto	A
Rischio molto alto	A+
Rischio altissimo	A++

Si è provveduto ad applicare gli indicatori proposti dall'ANAC e alla autovalutazione degli stessi con metodologia di tipo qualitativo.

I risultati della misurazione sono riportati nelle schede allegate, denominate "**Analisi dei rischi**" (**Allegato B**). Nella colonna denominata "**Valutazione complessiva**" è indicata la misurazione di sintesi di ciascun oggetto di analisi.

Tutte le valutazioni sono supportate da una chiara e sintetica motivazione esposta nell'ultima colonna a destra ("**Motivazione**") nelle suddette schede (**Allegato B**).

3.3. La ponderazione

La ponderazione del rischio è l'ultima delle fasi che compongono la macro-fase di valutazione del rischio.

Scopo della ponderazione è quello di "agevolare, sulla base degli esiti dell'analisi del rischio, i processi decisionali riguardo a quali rischi necessitano un trattamento e le relative priorità di attuazione" (Allegato n. 1, Par. 4.3, pag. 31).

Nella fase di ponderazione si stabiliscono: le azioni da intraprendere per ridurre il grado di rischio; le priorità di trattamento, considerando gli obiettivi dell'organizzazione e il contesto in cui la stessa opera, attraverso il loro confronto.

Per quanto concerne le azioni, al termine della valutazione del rischio, devono essere soppesate diverse opzioni per ridurre l'esposizione di processi e attività alla corruzione. "La ponderazione del rischio può anche portare alla decisione di non sottoporre ad ulteriore trattamento il rischio, ma di limitarsi a mantenere attive le misure già esistenti".

Un concetto essenziale per decidere se attuare nuove azioni è quello di "rischio residuo" che consiste nel rischio che permane una volta che le misure di prevenzione siano state correttamente attuate.

L'attuazione delle azioni di prevenzione deve avere come obiettivo la riduzione del rischio residuo ad un livello quanto più prossimo allo zero. Ma il rischio residuo non potrà mai essere del tutto azzerato in quanto, anche in presenza di misure di prevenzione, la probabilità che si verifichino fenomeni di malaffare non potrà mai essere del tutto annullata.

Per quanto concerne la definizione delle priorità di trattamento, nell'impostare le azioni di prevenzione si dovrà tener conto del livello di esposizione al rischio e "procedere in ordine via via decrescente", iniziando dalle attività che presentano un'esposizione più elevata fino ad arrivare al trattamento di quelle con un rischio più contenuto.

In questa fase, si è ritenuto di:

- 1- assegnare la massima priorità agli oggetti di analisi che hanno ottenuto una valutazione complessiva di rischio **A++** ("rischio altissimo") procedendo, poi, in ordine decrescente di valutazione secondo la scala ordinale;
- 2- prevedere "misure specifiche" per gli oggetti di analisi con valutazione A++, A+, A.

3.4. Trattamento del rischio

Il trattamento del rischio è la fase finalizzata ad individuare i correttivi e le modalità più idonee a prevenire i rischi, sulla base delle priorità emerse in sede di valutazione degli eventi rischiosi.

In tale fase, si progetta l'attuazione di misure specifiche e puntuali e prevedere scadenze ragionevoli in base alle priorità rilevate e alle risorse disponibili.

La fase di individuazione delle misure deve quindi essere impostata avendo cura di contemperare anche la sostenibilità della fase di controllo e di monitoraggio delle misure stesse, onde evitare la pianificazione di misure astratte e non attuabili.

Le misure possono essere "generali" o "specifiche".

Le **misure generali** intervengono in maniera trasversale sull'intera amministrazione e si caratterizzano per la loro incidenza sul sistema complessivo della prevenzione della corruzione;

le **misure specifiche** agiscono in maniera puntuale su alcuni specifici rischi individuati in fase di valutazione del rischio e si caratterizzano dunque per l'incidenza su problemi specifici.

L'individuazione e la conseguente programmazione di misure per la prevenzione della corruzione rappresentano il "cuore" del PTPCT.

Tutte le attività fin qui effettuate sono propedeutiche alla identificazione e progettazione delle misure che rappresentano, quindi, la parte fondamentale del PTPCT.

È pur vero tuttavia che, in assenza di un'adeguata analisi propedeutica, l'attività di identificazione e progettazione delle misure di prevenzione può rivelarsi inadeguata.

In conclusione, il trattamento del rischio rappresenta la fase in cui si individuano le misure idonee a prevenire il rischio corruttivo cui l'organizzazione è esposta (fase 1) e si programmano le modalità della loro attuazione (fase 2).

3.4.1. Individuazione delle misure

La prima fase del trattamento del rischio ha l'obiettivo di identificare le misure di prevenzione della corruzione, in funzione delle criticità rilevate in sede di analisi.

In questa fase, dunque, l'amministrazione è chiamata ad individuare le misure più idonee a prevenire i rischi individuati, in funzione del livello di rischio e dei loro fattori abilitanti.

L'obiettivo di questa prima fase del trattamento è quella di individuare, per quei rischi (e attività del processo cui si riferiscono) ritenuti prioritari, l'elenco delle possibili misure di prevenzione della corruzione abbinata a tali rischi.

Il PNA suggerisce le misure seguenti, che possono essere applicate sia come "generali" che come "specifiche":

- controllo;
- trasparenza;
- definizione e promozione dell'etica e di standard di comportamento;
- regolamentazione;
- semplificazione;
- formazione;
- sensibilizzazione e partecipazione;
- rotazione;

- segnalazione e protezione;
- disciplina del conflitto di interessi;
- regolazione dei rapporti con i "rappresentanti di interessi particolari" (lobbies).

A titolo esemplificativo, una misura di trasparenza, può essere programmata come misure "generale" o come misura "specifica".

Essa è generale quando insiste trasversalmente sull'organizzazione, al fine di migliorare complessivamente la trasparenza dell'azione amministrativa (es. la corretta e puntuale applicazione del d.lgs. 33/2013); è, invece, di tipo specifico, se in risposta a specifici problemi di scarsa trasparenza rilevati tramite l'analisi del rischio trovando, ad esempio, modalità per rendere più trasparenti particolari processi prima "opachi" e maggiormente fruibili informazioni sugli stessi.

Con riferimento alle principali categorie di misure, l'ANAC ritiene particolarmente importanti quelle relative alla semplificazione e sensibilizzazione interna (promozione di etica pubblica) in quanto, ad oggi, ancora poco utilizzate.

La semplificazione, in particolare, è utile laddove l'analisi del rischio abbia evidenziato che i fattori abilitanti i rischi del processo siano una regolamentazione eccessiva o non chiara, tali da generare una forte asimmetria informativa tra il cittadino e colui che ha la responsabilità del processo.

Ciascuna misura dovrebbe disporre dei requisiti seguenti:

1- presenza ed adeguatezza di misure o di controlli specifici pre-esistenti sul rischio individuato e sul quale si intende adottare misure di prevenzione della corruzione: al fine di evitare la stratificazione di misure che possono rimanere inapplicate, prima dell'identificazione di nuove misure, è necessaria un'analisi sulle eventuali misure previste nei Piani precedenti e su eventuali controlli già esistenti per valutarne il livello di attuazione e l'adeguatezza rispetto al rischio e ai suoi fattori abilitanti; solo in caso contrario occorre identificare nuove misure; in caso di misure già esistenti e non attuate, la priorità è la loro attuazione, mentre in caso di inefficacia occorre identificarne le motivazioni;

2- capacità di neutralizzazione dei fattori abilitanti il rischio: l'identificazione della misura deve essere la conseguenza logica dell'adeguata comprensione dei fattori abilitanti l'evento rischioso; se l'analisi del rischio ha evidenziato che il fattore abilitante in un dato processo è connesso alla carenza dei controlli, la misura di prevenzione dovrà incidere su tale aspetto e potrà essere, ad esempio, l'attivazione di una nuova procedura di controllo o il rafforzamento di quelle già presenti. In questo stesso esempio, avrà poco senso applicare per questo evento rischioso la rotazione del personale dirigenziale perché, anche ammesso che la rotazione fosse attuata, non sarebbe in grado di incidere sul fattore abilitante l'evento rischioso (che è appunto l'assenza di strumenti di controllo);

3- sostenibilità economica e organizzativa delle misure: l'identificazione delle misure di prevenzione è strettamente correlata alla capacità di attuazione da parte delle amministrazioni; se fosse ignorato quest'aspetto, il PTPCT finirebbe per essere poco realistico; pertanto, sarà necessario rispettare due condizioni:

a) per ogni evento rischioso rilevante, e per ogni processo organizzativo significativamente esposto al rischio, deve essere prevista almeno una misura di prevenzione potenzialmente efficace;

b) deve essere data preferenza alla misura con il miglior rapporto costo/efficacia;

4- adattamento alle caratteristiche specifiche dell'organizzazione: l'identificazione delle misure di prevenzione non può essere un elemento indipendente dalle caratteristiche organizzative, per questa ragione, il PTPCT dovrebbe contenere un n. significativo di misure, in

maniera tale da consentire la personalizzazione della strategia di prevenzione della corruzione sulla base delle esigenze peculiari di ogni singola amministrazione.

Come nelle fasi precedenti, anche l'individuazione delle misure deve avvenire con il coinvolgimento della struttura organizzativa, recependo le indicazioni dei soggetti interni interessati (responsabili e addetti ai processi), ma anche promuovendo opportuni canali di ascolto degli stakeholder.

In questa fase sono state individuate misure generali e misure specifiche, in particolare per i processi che hanno ottenuto una valutazione del livello di rischio **A++**.

Le misure sono state puntualmente indicate e descritte nelle schede allegate denominate "**Individuazione e programmazione delle misure**" (**Allegato C**), e ripartite per singola "area di rischio".

Per ciascun oggetto analisi è stata individuata e programmata almeno una misura di contrasto o prevenzione, secondo il criterio suggerito dal PNA del "miglior rapporto costo/efficacia".

3.4.2. Programmazione delle misure

La seconda fase del trattamento del rischio ha l'obiettivo di programmare adeguatamente e operativamente le misure di prevenzione della corruzione dell'amministrazione.

La programmazione delle misure rappresenta un contenuto fondamentale del PTPCT in assenza del quale il Piano risulterebbe privo dei requisiti di cui all'art. 1, comma 5 lett. a) della legge 190/2012.

La programmazione delle misure consente, inoltre, di creare una rete di responsabilità diffusa rispetto alla definizione e attuazione della strategia di prevenzione della corruzione, principio chiave perché tale strategia diventi parte integrante dell'organizzazione e non diventi fine a se stessa.

Secondo il PNA, la programmazione delle misure deve essere realizzata considerando i seguenti elementi descrittivi:

- **fasi o modalità di attuazione della misura:** laddove la misura sia particolarmente complessa e necessiti di varie azioni per essere adottata e presuppone il coinvolgimento di più attori, ai fini di una maggiore responsabilizzazione dei vari soggetti coinvolti, appare opportuno indicare le diverse fasi per l'attuazione, cioè l'indicazione dei vari passaggi con cui l'amministrazione intende adottare la misura;
- **tempistica di attuazione della misura o delle sue fasi:** la misura deve essere scadenzata nel tempo; ciò consente ai soggetti che sono chiamati ad attuarla, così come ai soggetti chiamati a verificarne l'effettiva adozione (in fase di monitoraggio), di programmare e svolgere efficacemente tali azioni nei tempi previsti;
- **responsabilità connesse all'attuazione della misura:** in un'ottica di responsabilizzazione di tutta la struttura organizzativa e dal momento che diversi uffici possono concorrere nella realizzazione di una o più fasi di adozione delle misure, occorre indicare chiaramente quali sono i responsabili dell'attuazione della misura, al fine di evitare fraintendimenti sulle azioni da compiere per la messa in atto della strategia di prevenzione della corruzione;
- **indicatori di monitoraggio e valori attesi:** al fine di poter agire tempestivamente su una o più delle variabili sopra elencate definendo i correttivi adeguati e funzionali alla corretta attuazione delle misure.

Secondo l'ANAC, tenuto conto dell'impatto organizzativo, l'identificazione e la programmazione delle misure devono avvenire con il più ampio coinvolgimento dei soggetti cui spetta la responsabilità della loro attuazione, anche al fine di individuare le modalità più adeguate in tal senso.

Il PTPCT carente di misure adeguatamente programmate (con chiarezza, articolazione di responsabilità, articolazione temporale, verificabilità effettiva attuazione, verificabilità efficacia), risulterebbe mancante del contenuto essenziale previsto dalla legge.

In questa fase, dopo aver individuato misure generali e misure specifiche (elencate e descritte nelle schede allegate denominate "**Individuazione e programmazione delle misure**" - **Allegato C**), si è provveduto alla programmazione temporale delle medesime, fissando le modalità di attuazione.

4. Trasparenza sostanziale e accesso civico

4.1. Trasparenza

La trasparenza è la misura cardine dell'intero impianto anticorruzione delineato dal legislatore della legge 190/2012. Secondo l'art. 1 del d.lgs. 33/2013, rinnovato dal d.lgs. 97/2016:

"La trasparenza è intesa come accessibilità totale dei dati e documenti detenuti dalle pubbliche amministrazioni, allo scopo di tutelare i diritti dei cittadini, promuovere la partecipazione degli interessati all'attività amministrativa e favorire forme diffuse di controllo sul perseguimento delle funzioni istituzionali e sull'utilizzo delle risorse pubbliche."

La trasparenza è attuata principalmente attraverso la pubblicazione dei dati e delle informazioni elencate dalla legge sul sito web nella sezione "Amministrazione trasparente".

4.2. Accesso civico e trasparenza

Il d.lgs. 33/2013 (comma 1 dell'art. 5) prevede: "L'obbligo previsto dalla normativa vigente in capo alle pubbliche amministrazioni di pubblicare documenti, informazioni o dati comporta il diritto di chiunque di richiedere i medesimi, nei casi in cui sia stata omessa la loro pubblicazione".

Mentre il comma 2, dello stesso art. 5: "Allo scopo di favorire forme diffuse di controllo sul perseguimento delle funzioni istituzionali e sull'utilizzo delle risorse pubbliche e di promuovere la partecipazione al dibattito pubblico, chiunque ha diritto di accedere ai dati e ai documenti detenuti dalle pubbliche amministrazioni, ulteriori rispetto a quelli oggetto di pubblicazione" obbligatoria ai sensi del decreto 33/2013.

Nel caso dell'accesso documentale della legge 241/1990 la tutela può consentire "un accesso più in profondità a dati pertinenti", mentre nel caso dell'accesso generalizzato le esigenze di controllo diffuso del cittadino possono "consentire un accesso meno in profondità (se del caso, in relazione all'operatività dei limiti) ma più esteso, avendo presente che l'accesso in questo caso comporta, di fatto, una larga conoscibilità (e diffusione) di dati, documenti e informazioni".

L'Autorità ribadisce la netta preferenza dell'ordinamento per la trasparenza dell'attività amministrativa:

"la conoscibilità generalizzata degli atti diviene la regola, temperata solo dalla previsione di eccezioni poste a tutela di interessi (pubblici e privati) che possono essere lesi o pregiudicati dalla rivelazione di certe informazioni". Quindi, prevede "ipotesi residuali in cui sarà possibile,

ove titolari di una situazione giuridica qualificata, accedere ad atti e documenti per i quali è invece negato l'accesso generalizzato".

In attuazione di quanto sopra, questa amministrazione si è dotata del regolamento per la disciplina delle diverse forme di accesso.

Come già sancito in precedenza, consentire a chiunque e rapidamente l'esercizio dell'accesso civico è obiettivo strategico di questa amministrazione.

Del diritto all'accesso civico è stata data ampia informazione sul sito dell'ente. A norma del d.lgs. 33/2013 in "Amministrazione trasparente" sono pubblicati:

- le modalità per l'esercizio dell'accesso civico;
- il nominativo del responsabile della trasparenza al quale presentare la richiesta d'accesso civico;

4.3. Trasparenza e privacy

Dal 25 maggio 2018 è in vigore il Regolamento (UE) 2016/679 del Parlamento Europeo e del Consiglio del 27 aprile 2016 "relativo alla protezione delle persone fisiche con riguardo al trattamento dei dati personali, nonché alla libera circolazione di tali dati e che abroga la direttiva 95/46/CE (Regolamento generale sulla protezione dei dati)" (di seguito RGPD).

Inoltre, dal 19 settembre 2018, è vigente il d.lgs. 101/2018 che ha adeguato il Codice in materia di protezione dei dati personali (il d.lgs. 196/2003) alle disposizioni del suddetto Regolamento (UE) 2016/679.

L'art. 2-ter del d.lgs. 196/2003, introdotto dal d.lgs. 101/2018 (in continuità con il previgente art. 19 del Codice) dispone che la base giuridica per il trattamento di dati personali, effettuato per l'esecuzione di un compito di interesse pubblico o connesso all'esercizio di pubblici poteri, "è costituita esclusivamente da una norma di legge o, nei casi previsti dalla legge, di regolamento"

Il comma 3 del medesimo art. 2-ter stabilisce che "la diffusione e la comunicazione di dati personali, trattati per l'esecuzione di un compito di interesse pubblico o connesso all'esercizio di pubblici poteri, a soggetti che intendono trattarli per altre finalità sono ammesse unicamente se previste ai sensi del comma 1".

Il regime normativo per il trattamento di dati personali da parte dei soggetti pubblici è, quindi, rimasto sostanzialmente inalterato restando fermo il principio che esso è consentito unicamente se ammesso da una norma di legge o di regolamento.

Pertanto, occorre che le pubbliche amministrazioni, prima di mettere a disposizione sui propri siti web istituzionali dati e documenti (in forma integrale o per estratto, ivi compresi gli allegati) contenenti dati personali, verifichino che la disciplina in materia di trasparenza contenuta nel d.lgs. 33/2013 o in altre normative, anche di settore, preveda l'obbligo di pubblicazione.

L'attività di pubblicazione dei dati sui siti web per finalità di trasparenza, anche se effettuata in presenza di idoneo presupposto normativo, deve avvenire nel rispetto di tutti i principi applicabili al trattamento dei dati personali contenuti all'art. 5 del Regolamento (UE) 2016/679.

Assumono rilievo i principi di adeguatezza, pertinenza e limitazione a quanto necessario rispetto alle finalità per le quali i dati personali sono trattati («minimizzazione dei dati») (par. 1, lett. c) e quelli di esattezza e aggiornamento dei dati, con il conseguente dovere di adottare tutte le misure ragionevoli per cancellare o rettificare tempestivamente i dati inesatti rispetto alle finalità per le quali sono trattati (par. 1, lett. d).

Il medesimo d.lgs. 33/2013 all'art. 7 bis, comma 4, dispone inoltre che "nei casi in cui norme di legge o di regolamento prevedano la pubblicazione di atti o documenti, le pubbliche

amministrazioni provvedono a rendere non intelligibili i dati personali non pertinenti o, se sensibili o giudiziari, non indispensabili rispetto alle specifiche finalità di trasparenza della pubblicazione”.

Si richiama anche quanto previsto all’art. 6 del d.lgs. 33/2013 rubricato “Qualità delle informazioni” che risponde alla esigenza di assicurare esattezza, completezza, aggiornamento e adeguatezza dei dati pubblicati.

Ai sensi della normativa europea, il Responsabile della Protezione dei Dati (RPD) svolge specifici compiti, anche di supporto, per tutta l’amministrazione essendo chiamato a informare, fornire consulenza e sorvegliare in relazione al rispetto degli obblighi derivanti della normativa in materia di protezione dei dati personali (art. 39 del RGPD).

4.4. Comunicazione

Ai fini dell’applicazione dei principi di trasparenza e integrità, l’ente ha da tempo realizzato un sito internet istituzionale costantemente aggiornato, che rappresenta il mezzo primario di comunicazione attraverso cui l’Amministrazione può e deve garantire un’informazione trasparente ed esauriente sul suo operato, promuovere nuove relazioni con i cittadini, le imprese e le altre P.A, pubblicizzare e consentire l’accesso ai propri servizi, consolidare la propria immagine istituzionale, scegliendo uniformità grafica e di contenuti, con l’intento di rendere più semplice al cittadino la consultazione, la navigazione e un accesso ai servizi rapido ed efficiente.

La legge 69/2009 riconosce l’effetto di “pubblicità legale” soltanto alle pubblicazioni effettuate sui siti informatici delle PA.

Gli obblighi di pubblicazione di atti e provvedimenti amministrativi aventi effetto di pubblicità legale si intendono assolti con la pubblicazione nei propri siti informatici da parte delle amministrazioni e degli enti pubblici obbligati”.

L’ente è munito di posta elettronica ordinaria e certificata.

Sul sito web, nella home page, è riportato l’indirizzo PEC istituzionale. Nelle sezioni dedicate alle ripartizioni organizzative sono indicati gli indirizzi di posta elettronica ordinaria di ciascun ufficio, nonché gli altri consueti recapiti.

I Responsabili di Settore provvedono periodicamente a mappare e verificare, ognuno per le parti di propria competenza, lo stato di completezza, chiarezza ed aggiornamento dei dati contenuti nella sezione “Amministrazione Trasparente” in particolare e del sito web comunale in generale, e provvederanno ad integrare e completare tutte le aree del sito e le sottosezioni della “Amministrazione Trasparente” che ancora risultino incomplete o che possano essere migliorate in termini di completezza, chiarezza e intelligibilità.

I Responsabili di Settore assicurano inoltre il continuo monitoraggio e l’effettivo aggiornamento delle informazioni e curano la qualità delle pubblicazioni dei dati di loro competenza, affinché gli utenti possano accedere in modo agevole alle informazioni e ne possano comprendere il contenuto.

4.5. Modalità attuative

Il RPCT si avvale di una serie di referenti all’interno dell’Amministrazione, con l’obiettivo di adempiere agli obblighi di pubblicazione e aggiornamento dei dati nella sezione “Amministrazione trasparente”.

In considerazione della dimensione dell’ente i soggetti che si occupano della elaborazione (e relativa implementazione) e trasmissione dei dati per la pubblicazione, sono i responsabili,

ciascuno per la propria Area di appartenenza e per ciascun livello previsto dalla sezione "Amministrazione trasparente".

Il documento indica i soggetti Responsabili delle pubblicazioni, tempi e periodicità di aggiornamento ed è lo strumento di lavoro che permette di proseguire, completare e portare a regime l'implementazione operativa delle indicazioni normative contenute nel D.Lgs.33/2013, così come modificato dal D.Lgs. 97/2016 e dalla delibera ANAC 1310/2016.

I Responsabili di Settore, coordinati dal Responsabile per la prevenzione della corruzione e la trasparenza, gestiscono le sotto-sezioni di primo e secondo livello del sito, riferibili alla loro Area di appartenenza.

A tal fine ogni Responsabile di Settore, per la parte di competenza, è tenuto a:

1. curare l'adempimento degli obblighi di pubblicazione previsti nel presente programma e il successivo aggiornamento in base alle esigenze amministrative e organizzative eventualmente sopravvenute, monitorando ed attuando anche le eventuali modifiche ed integrazioni normative in materia;
2. indicare i criteri per effettuare i necessari adeguamenti del Sito istituzionale;
3. controllare periodicamente la qualità della trasparenza del Sito, verificando in particolare l'aggiornamento dei dati, il rispetto delle regole in materia di riservatezza dei dati personali nonché la qualità delle informazioni pubblicate;
4. supportare il Responsabile nella verifica periodica sullo stato di attuazione del presente programma, proponendo strategie di miglioramento dei livelli di trasparenza, compresi interventi formativi per i dipendenti;
5. garantire il tempestivo e regolare flusso delle informazioni da pubblicare ai fini del rispetto dei termini stabiliti dalla legge.

Tutto il personale è tenuto a collaborare alla realizzazione di una "Amministrazione trasparente". Gli articoli 7 e 8 del Codice di comportamento di questo ente stabiliscono che il dipendente osserva tutte le misure previste nel PTPCT.

Nell'ambito del ciclo di gestione della performance sono definiti obiettivi, indicatori e puntuali criteri di monitoraggio e valutazione degli obblighi di pubblicazione e trasparenza.

L'aggiornamento di taluni dati deve essere "tempestivo". Non avendo il legislatore specificato il concetto di tempestività, al fine di "rendere oggettivo" il concetto di tempestività, tutelando operatori, cittadini e amministrazione, si definisce che è tempestiva la pubblicazione di dati, informazioni e documenti quando effettuata entro 30 giorni dalla disponibilità definitiva dei dati, informazioni e documenti.

La sezione del sito "Amministrazione trasparente" viene alimentata sia tramite inserimento manuale dei dati e documenti, sia tramite automatismi.

I dati automatizzati riguardano gli obblighi di pubblicazione relativi ai provvedimenti amministrativi (art. 23 D.Lgs. 33/2013).

Relativamente ai dati che vengono pubblicati sul sito web tramite il sistema di esportazione automatica, i responsabili dei dati, tramite i loro referenti, hanno il compito di inserirli in modo completo ed esaustivo nelle relative maschere contenute nei programmi del sistema gestionale, (Sicraweb per gli atti amministrativi) e verificare che l'automatismo funzioni e la pubblicazione dei dati abbia esito positivo.

Sono stati previsti criteri di pubblicazione in ordine ai documenti contenenti dati coperti da privacy e individuate modalità che tutelino l'anonimato.

Allo stesso fine è stato disposto che, qualora nella parte discorsiva e motivazionale dei provvedimenti sia necessario far riferimento a dati personali e/o sensibili o dati identificativi di

persone fisiche dai quali sia possibile ricavare informazioni relative allo stato di salute ovvero alla situazione di disagio economico-sociale, tali dati siano oscurati o indicati con appositi codici.

4.6. Organizzazione

I referenti per la trasparenza, che coadiuvano il Responsabile anticorruzione nello svolgimento delle attività previste dal d.lgs. 33/2013, sono gli stessi Responsabili dei settori/uffici indicati nella colonna F dell'Allegato A.

Data la struttura organizzativa dell'ente, non è possibile individuare un unico ufficio per la gestione di tutti i dati e le informazioni da registrare in "Amministrazione Trasparente".

Ciascun Responsabile di Settore gestisce le sezioni ad esso affidate, direttamente o delegando dipendenti ad esso assegnati, e cura la pubblicazione tempestiva di dati informazioni e documenti.

Il Responsabile per la prevenzione della corruzione e per la trasparenza coordina, sovrintende e svolge stabilmente attività di controllo sull'adempimento degli obblighi di pubblicazione, assicurando la completezza, la chiarezza e l'aggiornamento delle informazioni pubblicate, nonché segnalando all'organo di indirizzo politico, all'Organismo indipendente di valutazione (OIV), all'Autorità nazionale anticorruzione e, nei casi più gravi, all'ufficio di disciplina i casi di mancato o ritardato adempimento degli obblighi di pubblicazione.

Nell'ambito del ciclo di gestione della performance sono definiti obiettivi, indicatori e puntuali criteri di monitoraggio e valutazione degli obblighi di pubblicazione e trasparenza.

L'adempimento degli obblighi di trasparenza e pubblicazione previsti dal d.lgs. 33/2013 e dal presente piano, sono oggetto di controllo successivo di regolarità amministrativa come normato dall'art. 147-bis, commi 2 e 3, del TUEL e dal regolamento sui controlli interni approvato dall'organo consiliare, con delibera nr. 4 del 31/01/2013, modificato con deliberazione di Consiglio Comunale nr. 8 del 09/03/2015, in particolare l'art.5 (Controllo successivo di regolarità amministrativa) e art.11 (Esito dei controlli) che prevede un sistema di controllo ai sensi del comma 1 dell'art. 147 del TUEL 267/2000 e s.m.i. "gli enti locali nell'ambito della loro autonomia normativa e organizzativa individuano strumenti e metodologie per garantire attraverso il controllo di regolarità -amministrativa e contabile, la legittimità, la regolarità e la correttezza dell'azione amministrativa".

Il controllo viene effettuato annualmente mediante il sistema di estrazione casuale degli atti nella percentuale del 3% di tutte le determinazioni complessivamente adottate.

L'ente è impegnato nel rispetto delle prescrizioni dei decreti legislativi 33/2013 e 97/2016.

L'ente assicura conoscibilità ed accessibilità a dati, documenti e informazioni elencati dal legislatore e precisati dall'ANAC.

4.7. Pubblicazione di dati ulteriori

La pubblicazione puntuale e tempestiva dei dati e delle informazioni elencate dal legislatore è ritenuta sufficiente per assicurare la trasparenza dell'azione amministrativa di questo ente.

Pertanto, non è prevista la pubblicazione di ulteriori informazioni.

In ogni caso, i Responsabili dei settori/uffici indicati nella colonna F dell'allegato A, possono pubblicare i dati e le informazioni che ritengono necessari per assicurare la migliore trasparenza sostanziale dell'azione amministrativa.

5. Altri contenuti del PTPCT

5.1. Formazione in tema di anticorruzione

La formazione finalizzata a prevenire e contrastare fenomeni di corruzione dovrebbe essere strutturata su due livelli:

livello generale, rivolto a tutti i dipendenti: riguarda l'aggiornamento delle competenze (approccio contenutistico) e le tematiche dell'etica e della legalità (approccio valoriale);

livello specifico, rivolto al responsabile della prevenzione, ai referenti, ai componenti degli organismi di controllo, ai dirigenti e funzionari addetti alle aree a rischio: riguarda le politiche, i programmi e i vari strumenti utilizzati per la prevenzione e tematiche settoriali, in relazione al ruolo svolto da ciascun soggetto nell'amministrazione.

Il Responsabile per la prevenzione della corruzione individua, di concerto con i responsabili di settore, i collaboratori cui somministrare formazione annuale in materia di prevenzione della corruzione e trasparenza.

5.2. Codice di comportamento

In attuazione dell'art. 54 del d.lgs. 165/2001 e s.m.i. il 16 aprile 2013 è stato emanato il DPR 62/2013, il Regolamento recante il codice di comportamento dei dipendenti pubblici.

Il comma 3 dell'art. 54 del d.lgs. 165/2001, dispone che ciascuna amministrazione elabori un proprio Codice di comportamento "con procedura aperta alla partecipazione e previo parere obbligatorio del proprio organismo indipendente di valutazione".

Il Comune ha approvato il Codice di comportamento dell'ente secondo il procedimento previsto dalla normativa con delibera di G.C. n.44 del 28.04.2016;

Il nuovo codice di comportamento è stato approvato con delibera di Giunta Comunale n.30 del 28.02.2022, con procedura aperta alla partecipazione e previo parere obbligatorio del proprio organismo indipendente di valutazione.

Riguardo ai meccanismi di denuncia delle violazioni del codice trova piena applicazione l'art. 55-bis comma 3 del d.lgs. 165/2001 e s.m.i. in materia di segnalazione all'ufficio competente per i procedimenti disciplinari.

5.3. Criteri di rotazione del personale

L'ente intende adeguare il proprio ordinamento alle previsioni di cui all'art. 16, comma 1, lett. I-quater), del d.lgs. 165/2001, in modo da assicurare la prevenzione della corruzione mediante la tutela anticipata.

La dotazione organica dell'ente non consente, di fatto, l'applicazione concreta del criterio della rotazione.

Non esistono figure professionali perfettamente fungibili.

La legge di stabilità per il 2016 (legge 208/2015), al comma 221, prevede quanto segue: "(...) non trovano applicazione le disposizioni adottate ai sensi dell'art. 1 comma 5 della legge 190/2012, ove la dimensione dell'ente risulti incompatibile con la rotazione dell'incarico dirigenziale".

La legge consente di evitare la rotazione dei funzionari negli enti dove ciò non sia possibile per *sostanziale infungibilità* delle figure presenti in dotazione organica.

5.4. Ricorso all'arbitrato

Sistematicamente in tutti i contratti futuri dell'ente si intende escludere il ricorso all'arbitrato (esclusione della *clausola compromissoria* ai sensi dell'art. 209, comma 2, del Codice dei contratti pubblici - d.lgs. 50/2016 e s.m.i.).

5.5. Disciplina degli incarichi non consentiti ai dipendenti

L'ente applica con puntualità la già esaustiva e dettagliata disciplina del d.lgs. 39/2013, dell'art. 53 del d.lgs. 165/2001 e dell'art. 60 del DPR 3/1957.

L'ente intende intraprendere adeguate iniziative per dare conoscenza al personale dell'obbligo di astensione, delle conseguenze scaturenti dalla sua violazione e dei comportamenti da seguire in caso di conflitto di interesse.

5.6. Attribuzione degli incarichi dirigenziali

L'ente applica con puntualità la già esaustiva e dettagliata disciplina recata dagli articoli 50 comma 10, 107 e 109 del TUEL e dagli articoli 13 – 27 del d.lgs. 165/2001 e smi.

Inoltre, l'ente applica puntualmente le disposizioni del d.lgs. 39/2013 ed in particolare l'art. 20 rubricato: *dichiarazione sulla insussistenza di cause di inconferibilità o incompatibilità*.

5.7. Divieto di svolgere attività incompatibili a seguito della cessazione del rapporto di lavoro

La legge 190/2012 ha integrato l'art. 53 del d.lgs. 165/2001 con un nuovo comma il 16-ter per contenere il rischio di situazioni di corruzione connesse all'impiego del dipendente pubblico successivamente alla cessazione del suo rapporto di lavoro.

La norma vieta ai dipendenti che, negli ultimi tre anni di servizio, abbiano esercitato poteri autoritativi o negoziali per conto delle pubbliche amministrazioni, di svolgere, nei tre anni successivi alla cessazione del rapporto di pubblico impiego, attività lavorativa o professionale presso i soggetti privati destinatari dell'attività della pubblica amministrazione svolta attraverso i medesimi poteri.

Eventuali contratti conclusi e gli incarichi conferiti in violazione del divieto sono nulli.

È fatto divieto ai soggetti privati che li hanno conclusi o conferiti di contrattare con le pubbliche amministrazioni per i successivi tre anni, con obbligo di restituzione dei compensi eventualmente percepiti e accertati ad essi riferiti.

Il rischio valutato dalla norma è che durante il periodo di servizio il dipendente possa artatamente precostituirsi delle situazioni lavorative vantaggiose, sfruttare a proprio fine la sua posizione e il suo potere all'interno dell'amministrazione, per poi ottenere contratti di lavoro/collaborazione presso imprese o privati con cui entra in contatto.

La norma limita la libertà negoziale del dipendente per un determinato periodo successivo alla cessazione del rapporto per eliminare la "*convenienza*" di eventuali accordi fraudolenti.

MISURA:

Pertanto, ogni contraente e appaltatore dell'ente, all'atto della stipulazione del contratto deve rendere una dichiarazione, ai sensi del DPR 445/2000, circa l'inesistenza di contratti di lavoro o rapporti di collaborazione vietati a norma del comma 16-*ter* del d.lgs. 165/2001 e s.m.i.

L'ente verifica la veridicità di tutte le suddette dichiarazioni.

5.8. Controlli ai fini dell'attribuzione degli incarichi e dell'assegnazione ad uffici

La legge 190/2012 ha introdotto delle misure di prevenzione di carattere soggettivo, che anticipano la tutela al momento della formazione degli organi deputati ad assumere decisioni e ad esercitare poteri nelle amministrazioni.

L'art. 35-*bis* del d.lgs. 165/2001 pone condizioni ostative per la partecipazione a commissioni di concorso o di gara e per lo svolgimento di funzioni direttive in riferimento agli uffici considerati a più elevato rischio di corruzione.

La norma in particolare prevede che coloro che siano stati condannati, anche con sentenza non passata in giudicato, per i reati previsti nel Capo I del Titolo II del libro secondo del Codice penale:

- a) non possano fare parte, anche con compiti di segreteria, di commissioni per l'accesso o la selezione a pubblici impieghi;
- b) non possano essere assegnati, anche con funzioni direttive, agli uffici preposti alla gestione delle risorse finanziarie, all'acquisizione di beni, servizi e forniture,
- c) non possano essere assegnati, anche con funzioni direttive, agli uffici preposti alla concessione o all'erogazione di sovvenzioni, contributi, sussidi, ausili finanziari o attribuzioni di vantaggi economici a soggetti pubblici e privati;
- d) non possano fare parte delle commissioni per la scelta del contraente per l'affidamento di lavori, forniture e servizi, per la concessione o l'erogazione di sovvenzioni, contributi, sussidi, ausili finanziari, nonché per l'attribuzione di vantaggi economici di qualunque genere.

MISURA:

Pertanto, ogni commissario e/o responsabile all'atto della designazione sarà tenuto a rendere, ai sensi del DPR 445/2000, una dichiarazione di insussistenza delle condizioni di incompatibilità di cui sopra.

L'ente verifica la veridicità di tutte le suddette dichiarazioni.

5.9. Misure per la tutela del dipendente che effettua segnalazioni di illecito (whistleblower)

Il 15 novembre 2017 la Camera ha approvato in via definitiva il disegno di legge n. 3365-B, già licenziato dal Senato il 18 ottobre 2017. La novella reca le "Disposizioni a tutela degli autori di segnalazioni di condotte illecite nel settore pubblico e privato".

Per le amministrazioni pubbliche non si tratta di una vera e propria novità, dato che l'art. 54-bis del d.lgs. 165/2001 disciplinava il "whistleblowing" sin dal 2012, anno in cui la legge "anticorruzione" n. 190/2012 ha introdotto tale disposizione nell'ordinamento italiano.

La nuova legge sul whistleblowing ha riscritto l'art. 54-bis.

Secondo la nuova disposizione il pubblico dipendente che, "nell'interesse dell'integrità della pubblica amministrazione", segnala al responsabile della prevenzione della corruzione e della trasparenza, oppure all'ANAC, o all'autorità giudiziaria ordinaria o contabile, "condotte illecite di cui è venuto a conoscenza in ragione del proprio rapporto di lavoro non può essere sanzionato, demansionato, licenziato, trasferito, o sottoposto ad altra misura organizzativa avente effetti negativi, diretti o indiretti, sulle condizioni di lavoro determinata dalla segnalazione".

Secondo il nuovo art. 54-bis e come previsto nel PNA 2013 (Allegato 1 paragrafo B.12) sono accordate al whistleblower le seguenti garanzie:

- a) la tutela dell'anonimato;
- b) il divieto di discriminazione;
- c) la previsione che la denuncia sia sottratta al diritto di accesso.

L'art. 54-*bis* delinea una "protezione generale ed astratta" che, secondo ANAC, deve essere completata con concrete misure di tutela del dipendente. Tutela che, in ogni caso, deve essere assicurata da tutti i soggetti che ricevono la segnalazione.

Il Piano nazionale anticorruzione prevede, tra azioni e misure generali per la prevenzione della corruzione e, in particolare, fra quelle obbligatorie, che le amministrazioni pubbliche debbano tutelare il dipendente che segnala condotte illecite.

Il PNA impone alle pubbliche amministrazioni, di cui all'art. 1 co. 2 del d.lgs. 165/2001, l'assunzione dei "necessari accorgimenti tecnici per dare attuazione alla tutela del dipendente che effettua le segnalazioni".

Le misure di tutela del whistleblower devono essere implementate, "con tempestività", attraverso il Piano triennale di prevenzione della corruzione (PTPC).

MISURA:

Le dimensioni della dotazione organica dell'ente sono tali da rendere sostanzialmente difficile la tutela dell'anonimato del *whistleblower*.

In ogni caso, i soggetti destinatari delle segnalazioni sono tenuti al segreto ed al massimo riserbo.

Si applicano con puntualità e precisione i paragrafi B.12.1, B.12.2 e B.12.3 dell'Allegato 1 del PNA 2013.

5.10. Protocolli di legalità

I patti d'integrità ed i protocolli di legalità sono un complesso di condizioni la cui accettazione viene configurata dall'ente, in qualità di stazione appaltante, come presupposto necessario e condizionante la partecipazione dei concorrenti ad una gara di appalto.

Il patto di integrità è un documento che la stazione appaltante richiede ai partecipanti alle gare.

Permette un controllo reciproco e sanzioni per il caso in cui qualcuno dei partecipanti cerchi di eluderlo.

Si tratta quindi di un complesso di regole di comportamento finalizzate alla prevenzione del fenomeno corruttivo e volte a valorizzare comportamenti eticamente adeguati per tutti i concorrenti.

L'AVCP con determinazione 4/2012 si era pronunciata sulla legittimità di inserire clausole contrattuali che impongono obblighi in materia di contrasto delle infiltrazioni criminali negli appalti nell'ambito di protocolli di legalità/patti di integrità.

Nella determinazione 4/2012 l'AVCP precisava che "mediante l'accettazione delle clausole sancite nei protocolli di legalità al momento della presentazione della domanda di partecipazione e/o dell'offerta, infatti, l'impresa concorrente accetta, in realtà, regole che rafforzano comportamenti già doverosi per coloro che sono ammessi a partecipare alla gara e che prevedono, in caso di violazione di tali doveri, sanzioni di carattere patrimoniale, oltre alla conseguenza, comune a tutte le procedure concorsuali, della estromissione dalla gara (cfr. Cons. St., sez. VI, 8 maggio 2012, n. 2657; Cons. St., 9 settembre 2011, n. 5066)".

MISURA:

L'ente ha elaborato patti d'integrità e/o protocolli di legalità la cui accettazione è imposta, in sede di gara, ai concorrenti.

5.11. Iniziative previste nell'ambito dell'erogazione di sovvenzioni, contributi, sussidi e vantaggi economici di qualunque genere

Sovvenzioni, contributi, sussidi, ausili finanziari, nonché attribuzioni di vantaggi economici di qualunque genere, sono elargiti esclusivamente alle condizioni e secondo la disciplina del regolamento previsto dall'art. 12 della legge 241/1990. Detto regolamento è stato approvato dall'organo consiliare con specifica deliberazione.

Ogni provvedimento d'attribuzione/elargizione è prontamente pubblicato sul sito istituzionale dell'ente nella sezione "*amministrazione trasparente*", oltre che all'albo online e nella sezione "*determinazioni/deliberazioni*".

Ancor prima dell'entrata in vigore del d.lgs. 33/2013, che ha promosso la sezione del sito "*amministrazione trasparente*", detti provvedimenti sono stati sempre pubblicati all'albo online e nella sezione "*determinazioni/deliberazioni*" del sito web istituzionale.

5.12. Iniziative previste nell'ambito di concorsi e selezione del personale

I concorsi e le procedure selettive si svolgono secondo le prescrizioni del d.lgs. 165/2001 e del regolamento di organizzazione dell'ente approvato con deliberazione dell'esecutivo.

Ogni provvedimento relativo a concorsi e procedure selettive è prontamente pubblicato sul sito istituzionale dell'ente nella sezione "*amministrazione trasparente*" dell'Unione Comuni Pianura Reggiana, cui è stata trasferita la funzione.

Ancor prima dell'entrata in vigore del d.lgs. 33/2013, che ha promosso la sezione del sito "*amministrazione trasparente*", detti provvedimenti sono stati sempre pubblicati secondo la disciplina regolamentare.

5.13. Monitoraggio sull'attuazione del PTPC

Il monitoraggio circa l'applicazione del presente PTPC è svolto in autonomia dal Responsabile della prevenzione della corruzione.

Ai fini del monitoraggio i responsabili sono tenuti a collaborare con il Responsabile della prevenzione della corruzione e forniscono ogni informazione che lo stesso ritenga utile.

5.14. Vigilanza su enti controllati e partecipati

A norma della deliberazione ANAC, n. 1134/2017, sulle “Nuove linee guida per l’attuazione della normativa in materia di prevenzione della corruzione e trasparenza da parte delle società e degli enti di diritto privato controllati e partecipati dalle pubbliche amministrazioni e dagli enti pubblici economici” (pag. 45), in materia di prevenzione della corruzione, gli enti di diritto privato in controllo pubblico e necessario che:

- adottino il modello di cui al d.lgs. 231/2001;
- provvedano alla nomina del Responsabile anticorruzione e per la trasparenza;
- integrino il suddetto modello approvando uno specifico piano anticorruzione e per la trasparenza, secondo gli indirizzi espressi dall’ANAC;
- Sono tenuti all’osservanza di tali prescrizioni i seguenti enti privati controllati come censiti annualmente dall’Ente.

A- Mappatura dei processi e catalogo dei rischi

n.	na.	Area di rischio (PNA 2019, All.1 Tab.3)	Processo	Descrizione del processo			Unità organizzativa responsabile del processo	Catalogo dei rischi principali
				Input	Attività	Output		
		A	B	C	D	E	F	G
1	1	Acquisizione e gestione del personale	Incentivi economici al personale (produttività e retribuzioni di risultato)	definizione degli obiettivi e dei criteri di valutazione	analisi dei risultati	graduazione e quantificazione dei premi	Responsabili di Settore	Selezione "pilotata" per interesse personale di uno o più commissari
2	2	Acquisizione e gestione del personale	Concorso per l'assunzione di personale	bando	selezione	assunzione	Responsabili e Ufficio Personale Unione	Selezione "pilotata" per interesse/utilità di uno o più commissari
3	3	Acquisizione e gestione del personale	Concorso per la progressione in carriera del personale	bando	selezione	progressione economica del dipendente	Responsabili e Ufficio Personale Unione	Selezione "pilotata" per interesse/utilità di uno o più commissari
4	4	Acquisizione e gestione del personale	Gestione giuridica del personale: permessi, ferie, ecc.	iniziativa d'ufficio / domanda dell'interessato	istruttoria	provvedimento di concessione / diniego	Ufficio Personale Unione	violazione di norme, anche interne, per interesse/utilità
5	5	Acquisizione e gestione del personale	Relazioni sindacali (informazione, ecc.)	iniziativa d'ufficio / domanda di parte	informazione, svolgimento degli incontri, relazioni	verbale	Responsabili e Ufficio Personale Unione	violazione di norme, anche interne, per interesse/utilità
6	6	Acquisizione e gestione del personale	Contrattazione decentrata integrativa	iniziativa d'ufficio / domanda di parte	contrattazione	contratto	Responsabili e Ufficio Personale Unione	violazione di norme, anche interne, per interesse/utilità
7	7	Acquisizione e gestione del personale	servizi di formazione del personale dipendente	iniziativa d'ufficio	affidamento diretto/acquisto con servizio di economato	erogazione della formazione	Responsabili e Ufficio Personale Unione	selezione "pilotata" del formatore per interesse/utilità di parte
8	1	Affari legali e contenzioso	Gestione dei procedimenti di segnalazione e reclamo	iniziativa di parte: reclamo o segnalazione	esame da parte dell'ufficio o del titolare del potere sostitutivo	risposta	Responsabili e Segretario comunale	violazione delle norme per interesse di parte
9	2	Affari legali e contenzioso	Supporto giuridico e pareri legali	iniziativa d'ufficio	istruttoria: richiesta ed acquisizione del parere	decisione	Responsabili e Segretario comunale	violazione di norme, anche interne, per interesse/utilità
10	3	Affari legali e contenzioso	Gestione del contenzioso	iniziativa d'ufficio, ricorso o denuncia dell'interessato	istruttoria, pareri legali	decisione: di ricorrere, di resistere, di non ricorrere, di non resistere in giudizio, di transare o meno	Responsabili e Segretario comunale	violazione di norme, anche interne, per interesse/utilità

n.	na.	Area di rischio (PNA 2019, All.1 Tab.3)	Processo	Descrizione del processo			Unità organizzativa responsabile del processo	Catalogo dei rischi principali
				Input	Attività	Output		
11	1	Altri servizi	Gestione del protocollo	iniziativa d'ufficio	registrazione della posta in entrate e in uscita	registrazione di protocollo	Resp. Affari Generali	Ingiustificata dilatazione dei tempi
12	2	Altri servizi	Organizzazione eventi culturali ricreativi	iniziativa d'ufficio	organizzazione secondo gli indirizzi dell'amministrazione	evento	Resp. Affari Generali	violazione delle norme per interesse di parte
13	3	Altri servizi	Funzionamento degli organi collegiali	iniziativa d'ufficio	convocazione, riunione, deliberazione	verbale sottoscritto e pubblicato	Resp. Affari Generali e Segretario comunale	violazione delle norme per interesse di parte
14	4	Altri servizi	Istruttoria delle deliberazioni	iniziativa d'ufficio	istruttoria, pareri, stesura del provvedimento	proposta di provvedimento	Responsabili di Settore	violazione delle norme procedurali
15	5	Altri servizi	Pubblicazione delle deliberazioni	iniziativa d'ufficio	ricezione / individuazione del provvedimento	pubblicazione	Resp. Affari Generali e Segretario comunale	violazione delle norme procedurali
16	6	Altri servizi	Accesso agli atti, accesso civico	domanda di parte	istruttoria	provvedimento motivato di accoglimento o differimento o rifiuto	Responsabili e Segretario comunale	violazione di norme per interesse/utilità
17	7	Altri servizi	Gestione dell'archivio corrente e di deposito	iniziativa d'ufficio	archiviazione dei documenti secondo normativa	archiviazione	Resp. Affari Generali	violazione di norme procedurali, anche interne
18	8	Altri servizi	Gestione dell'archivio storico	iniziativa d'ufficio	archiviazione dei documenti secondo normativa	archiviazione	Resp. Affari Generali	violazione di norme procedurali, anche interne
19	9	Altri servizi	formazione di determinazioni, ordinanze, decreti ed altri atti amministrativi	iniziativa d'ufficio	istruttoria, pareri, stesura del provvedimento	provvedimento sottoscritto e pubblicato	Responsabili di Settore	violazione delle norme per interesse di parte
20	10	Altri servizi	Indagini di customer satisfaction e qualità	iniziativa d'ufficio	indagine, verifica	esito	Responsabili di Settore	violazione di norme procedurali per "pilotare" gli esiti e celare criticità
21	1	Contratti pubblici	Selezione per l'affidamento di incarichi professionali	bando / lettera di invito	selezione	contratto di incarico professionale	Responsabili di Settore	Selezione "pilotata" per interesse/utilità di uno o più commissari
22	2	Contratti pubblici	Affidamento mediante procedura aperta (o ristretta) di lavori, servizi, forniture	bando	selezione	contratto d'appalto	Responsabili di Settore	Selezione "pilotata" per interesse/utilità di uno o più commissari
23	3	Contratti pubblici	Affidamento diretto di lavori, servizi o forniture	indagine di mercato o consultazione elenchi	negoziante diretta con gli operatori consultati	affidamento della prestazione	Responsabili di Settore	Selezione "pilotata" / mancata rotazione

n.	na.	Area di rischio (PNA 2019, All.1 Tab.3)	Processo	Descrizione del processo			Unità organizzativa responsabile del processo	Catalogo dei rischi principali
				Input	Attività	Output		
24	4	Contratti pubblici	Gare ad evidenza pubblica di vendita di beni	bando	selezione e assegnazione	contratto di vendita	Responsabili di Settore	selezione "pilotata" per interesse/utilità di uno o più commissari
25	5	Contratti pubblici	Affidamenti in house	iniziativa d'ufficio	verifica delle condizioni previste dall'ordinamento	provvedimento di affidamento e contratto di servizio	Responsabili di Settore	violazione delle norme e dei limiti dell'in house providing per interesse/utilità di parte
26	6	Contratti pubblici	ATTIVITA': Nomina della commissione giudicatrice art. 77	iniziativa d'ufficio	verifica di eventuali conflitti di interesse, incompatibilità	provvedimento di nomina	Responsabili di Settore	Selezione "pilotata", con conseguente violazione delle norme procedurali, per interesse/utilità dell'organo che nomina
27	7	Contratti pubblici	ATTIVITA': Verifica delle offerte anomale art. 97	iniziativa d'ufficio	esame delle offerte e delle giustificazioni prodotte dai concorrenti	provvedimento di accoglimento / respingimento delle giustificazioni	Responsabili di Settore	Selezione "pilotata", con conseguente violazione delle norme procedurali, per interesse/utilità di uno o più commissari o del RUP
28	8	Contratti pubblici	ATTIVITA': Proposta di aggiudicazione in base al prezzo	iniziativa d'ufficio	esame delle offerte	aggiudicazione provvisoria	Responsabili di Settore	Selezione "pilotata", con conseguente violazione delle norme procedurali, per interesse/utilità di uno o più commissari
29	9	Contratti pubblici	ATTIVITA': Proposta di aggiudicazione in base all'OEPV	iniziativa d'ufficio	esame delle offerte	aggiudicazione provvisoria	Responsabili di Settore	Selezione "pilotata", con conseguente violazione delle norme procedurali, per interesse/utilità di uno o più commissari
30	10	Contratti pubblici	Programmazione dei lavori art. 21	iniziativa d'ufficio	acquisizione dati da uffici e amministratori	programmazione	Resp. Settore Tecnico	violazione delle norme procedurali
31	11	Contratti pubblici	Programmazione di forniture e di servizi	iniziativa d'ufficio	acquisizione dati da uffici e amministratori	programmazione	Responsabili di Settore	violazione delle norme procedurali
32	12	Contratti pubblici	Gestione e archiviazione dei contratti pubblici	iniziativa d'ufficio	stesura, sottoscrizione, registrazione	archiviazione del contratto	Resp. Affari Generali e Segretario comunale	violazione delle norme procedurali
33	1	Controlli, verifiche, ispezioni e sanzioni	Accertamenti e verifiche dei tributi locali	iniziativa d'ufficio	attività di verifica	richiesta di pagamento	Ufficio tributi Unione Pianura Reggiana	omessa verifica per interesse di parte
34	2	Controlli, verifiche, ispezioni e sanzioni	Accertamenti con adesione dei tributi locali	iniziativa di parte / d'ufficio	attività di verifica	adesione e pagamento da parte del contribuente	Ufficio tributi Unione Pianura Reggiana	omessa verifica per interesse di parte

n.	na.	Area di rischio (PNA 2019, All.1 Tab.3)	Processo	Descrizione del processo			Unità organizzativa responsabile del processo	Catalogo dei rischi principali
				Input	Attività	Output		
35	3	Controlli, verifiche, ispezioni e sanzioni	Accertamenti e controlli sull'attività edilizia privata (abusi)	iniziativa d'ufficio	attività di verifica	sanzione / ordinanza di demolizione	Resp. area tecnica e Polizia Municipale	omessa verifica per interesse di parte
36	4	Controlli, verifiche, ispezioni e sanzioni	Vigilanza sulla circolazione e la sosta	iniziativa d'ufficio	attività di verifica	sanzione	Polizia Municipale	omessa verifica per interesse di parte
37	5	Controlli, verifiche, ispezioni e sanzioni	Vigilanza e verifiche sulle attività commerciali in sede fissa	iniziativa d'ufficio	attività di verifica	sanzione	Polizia Municipale	omessa verifica per interesse di parte
38	6	Controlli, verifiche, ispezioni e sanzioni	Vigilanza e verifiche su mercati ed ambulanti	iniziativa d'ufficio	attività di verifica	sanzione	Polizia Municipale	omessa verifica per interesse di parte
39	7	Controlli, verifiche, ispezioni e sanzioni	Controlli sull'uso del territorio	iniziativa d'ufficio	attività di verifica	sanzione	Resp. area tecnica e Polizia Municipale	omessa verifica per interesse di parte
40	8	Controlli, verifiche, ispezioni e sanzioni	Controlli sull'abbandono di rifiuti urbani	iniziativa d'ufficio	attività di verifica	sanzione	Resp. area tecnica e Polizia Municipale	omessa verifica per interesse di parte
41	1	Gestione dei rifiuti	Raccolta, recupero e smaltimento rifiuti	bando e capitolato di gara	selezione	contratto e gestione del contratto	Resp. area tecnica e Polizia Municipale	Selezione "pilotata". Omesso controllo dell'esecuzione del servizio
42	1	Gestione delle entrate, delle spese e del patrimonio	Gestione delle sanzioni per violazione del Codice della strada	iniziativa d'ufficio	registrazione dei verbali delle sanzioni levate e riscossione	accertamento dell'entrata e riscossione	Polizia Municipale	violazione delle norme per interesse di parte: dilatazione dei tempi
43	2	Gestione delle entrate, delle spese e del patrimonio	Gestione ordinaria della entrate	iniziativa d'ufficio	registrazione dell'entrata	accertamento dell'entrata e riscossione	Resp. Settore Finanziario	violazione delle norme per interesse di parte: dilatazione dei tempi
44	3	Gestione delle entrate, delle spese e del patrimonio	Gestione ordinaria delle spese di bilancio	determinazione di impegno	registrazione dell'impegno contabile	liquidazione e pagamento della spesa	Resp. Settore Finanziario	ingiustificata dilatazione dei tempi per costringere il destinatario del provvedimento tardivo a concedere "utilità" al funzionario
45	4	Gestione delle entrate, delle spese e del patrimonio	Adempimenti fiscali	iniziativa d'ufficio	quantificazione e liquidazione	pagamento	Resp. Settore Finanziario	violazione di norme
46	5	Gestione delle entrate, delle spese e del patrimonio	Stipendi del personale	iniziativa d'ufficio	quantificazione e liquidazione	pagamento	Ufficio Personale Unione	violazione di norme
47	6	Gestione delle entrate, delle spese e del patrimonio	Tributi locali (IMU, addizionale IRPEF, ecc.)	iniziativa d'ufficio	quantificazione e provvedimento di riscossione	riscossione	Ufficio tributi Unione Pianura Reggiana	violazione di norme
48	7	Gestione delle entrate, delle spese e del patrimonio	manutenzione delle aree verdi	bando e capitolato di gara	selezione	contratto e gestione del contratto	Resp. Settore Tecnico	Selezione "pilotata". Omesso controllo dell'esecuzione del servizio

n.	na.	Area di rischio (PNA 2019, All.1 Tab.3)	Processo	Descrizione del processo			Unità organizzativa responsabile del processo	Catalogo dei rischi principali
				Input	Attività	Output		
49	8	Gestione delle entrate, delle spese e del patrimonio	manutenzione delle strade e delle aree pubbliche	bando e capitolato di gara	selezione	contratto e gestione del contratto	Resp. Settore Tecnico	Selezione "pilotata". Omesso controllo dell'esecuzione del servizio
50	9	Gestione delle entrate, delle spese e del patrimonio	installazione e manutenzione segnaletica, orizzontale e verticale, su strade e aree pubbliche	bando e capitolato di gara	selezione	contratto e gestione del contratto	Resp. Settore Tecnico	Selezione "pilotata". Omesso controllo dell'esecuzione del servizio
51	10	Gestione delle entrate, delle spese e del patrimonio	servizio di rimozione della neve e del ghiaccio su strade e aree pubbliche	bando e capitolato di gara	selezione	contratto e gestione del contratto	Resp. Settore Tecnico	Selezione "pilotata". Omesso controllo dell'esecuzione del servizio
52	11	Gestione delle entrate, delle spese e del patrimonio	manutenzione del cimitero	bando e capitolato di gara	selezione	contratto e gestione del contratto	Resp. Settore Tecnico	Selezione "pilotata". Omesso controllo dell'esecuzione del servizio
53	12	Gestione delle entrate, delle spese e del patrimonio	servizio di custodia del cimitero	bando / avviso	selezione	contratto e gestione del contratto	Resp. Settore Tecnico	Selezione "pilotata". Omesso controllo dell'esecuzione del servizio
54	13	Gestione delle entrate, delle spese e del patrimonio	manutenzione degli immobili e degli impianti di proprietà dell'ente	bando e capitolato di gara	selezione	contratto e gestione del contratto	Resp. Settore Tecnico	Selezione "pilotata". Omesso controllo dell'esecuzione del servizio
55	14	Gestione delle entrate, delle spese e del patrimonio	manutenzione degli edifici scolastici	bando e capitolato di gara	selezione	contratto e gestione del contratto	Resp. Settore Tecnico	Selezione "pilotata". Omesso controllo dell'esecuzione del servizio
56	15	Gestione delle entrate, delle spese e del patrimonio	servizi di pubblica illuminazione	iniziativa d'ufficio	gestione in economia	erogazione del servizio	Resp. Settore Tecnico	violazione di norme, anche interne, per interesse/utilità
57	16	Gestione delle entrate, delle spese e del patrimonio	manutenzione della rete e degli impianti di pubblica illuminazione	bando e capitolato di gara	selezione	contratto e gestione del contratto	Resp. Settore Tecnico	Selezione "pilotata". Omesso controllo dell'esecuzione del servizio
58	17	Gestione delle entrate, delle spese e del patrimonio	gestione biblioteca	iniziativa d'ufficio	gestione in economia	erogazione del servizio	Resp. Affari Generali	violazione di norme, anche interne, per interesse/utilità
59	18	Gestione delle entrate, delle spese e del patrimonio	servizi di gestione impianti sportivi	iniziativa d'ufficio	gestione in economia	erogazione del servizio	Resp. Affari Generali	violazione di norme, anche interne, per interesse/utilità
60	19	Gestione delle entrate, delle spese e del patrimonio	servizi di gestione hardware e software	bando e capitolato di gara	selezione	contratto e gestione del contratto	Resp. Affari Generali - Servizio informatico Unione Pianura Reggiana	Selezione "pilotata". Omesso controllo dell'esecuzione del servizio

n.	na.	Area di rischio (PNA 2019, All.1 Tab.3)	Processo	Descrizione del processo			Unità organizzativa responsabile del processo	Catalogo dei rischi principali
				Input	Attività	Output		
61	20	Gestione delle entrate, delle spese e del patrimonio	servizi di disaster recovery e backup	bando e capitolato di gara	selezione	contratto e gestione del contratto	Resp. Affari Generali - Servizio informatico Unione Pianura Reggiana	Selezione "pilotata". Omesso controllo dell'esecuzione del servizio
62	21	Gestione delle entrate, delle spese e del patrimonio	gestione del sito web	iniziativa d'ufficio	gestione in economia	erogazione del servizio	Resp. Affari Generali	violazione di norme, anche interne, per interesse/utilità
63	2	Gestione rifiuti	Gestione dell'Isola ecologica	bando e capitolato di gara	selezione	contratto e gestione del contratto	Resp. Settore Tecnico	Selezione "pilotata". Omesso controllo dell'esecuzione del servizio
64	3	Gestione rifiuti	Pulizia delle strade e delle aree pubbliche	iniziativa d'ufficio secondo programmazione	svolgimento in economia della pulizia	igiene e decoro	Resp. Settore Tecnico	violazione delle norme, anche interne, per interesse/utilità
65	4	Gestione rifiuti	Pulizia del cimitero	iniziativa d'ufficio secondo programmazione	svolgimento in economia della pulizia	igiene e decoro	Resp. Settore Tecnico	violazione delle norme, anche interne, per interesse/utilità
66	5	Gestione rifiuti	Pulizia degli immobili e degli impianti di proprietà dell'ente	iniziativa d'ufficio secondo programmazione	svolgimento in economia della pulizia	igiene e decoro	Resp. Settore Tecnico	violazione delle norme, anche interne, per interesse/utilità
67	1	Governo del territorio	Permesso di costruire	domanda dell'interessato	esame da parte del SUE (e acquisizione pareri/nulla osta di altre PA)	rilascio del permesso	Resp. Settore Tecnico	violazione delle norme, dei limiti e degli indici urbanistici per interesse di parte
68	2	Governo del territorio	Permesso di costruire in aree assoggettate ad autorizzazione paesaggistica	domanda dell'interessato	esame da parte del SUE (e acquisizione pareri/nulla osta di altre PA)	rilascio del permesso	Resp. Settore Tecnico	violazione delle norme, dei limiti e degli indici urbanistici per interesse di parte
69	1	Pianificazione urbanistica	Provvedimenti di pianificazione urbanistica generale	iniziativa d'ufficio	stesura, adozione, pubblicazione, acquisizione di pareri di altre PA, osservazioni da privati	approvazione del documento finale	Resp. Settore Tecnico	violazione del conflitto di interessi, delle norme, dei limiti e degli indici urbanistici per interesse di parte
70	2	Pianificazione urbanistica	Provvedimenti di pianificazione urbanistica attuativa	iniziativa di parte / d'ufficio	stesura, adozione, pubblicazione, acquisizione di pareri di altre PA, osservazioni da privati	approvazione del documento finale e della convenzione	Resp. Settore Tecnico	violazione del conflitto di interessi, delle norme, dei limiti e degli indici urbanistici per interesse di parte

n.	na.	Area di rischio (PNA 2019, All.1 Tab.3)	Processo	Descrizione del processo			Unità organizzativa responsabile del processo	Catalogo dei rischi principali
				Input	Attività	Output		
71	3	Governo del territorio	Permesso di costruire convenzionato	domanda dell'interessato	esame da parte del SUE (acquisizione pareri/nulla osta di altre PA), approvazione della convenzione	sottoscrizione della convenzione e rilascio del permesso	Resp. Settore Tecnico	conflitto di interessi, violazione delle norme, dei limiti e degli indici urbanistici per interesse di parte
72	3	Pianificazione urbanistica	Procedimento urbanistico per l'insediamento di un centro commerciale	iniziativa di parte: domanda di convenzionamento	esame da parte dell'ufficio (acquisizione pareri/nulla osta di altre PA), approvazione e sottoscrizione della convenzione	convenzione / accordo	Resp. Settore Tecnico	violazione dei divieti su conflitto di interessi, violazione di norme, limiti e indici urbanistici per interesse/utilità di parte
73	4	Governo del territorio	Sicurezza ed ordine pubblico	iniziativa d'ufficio	gestione della Polizia locale	servizi di controllo e prevenzione	Polizia Municipale	violazione di norme, regolamenti, ordini di servizio
74	5	Governo del territorio	Servizi di protezione civile	iniziativa d'ufficio	gestione dei rapporti con i volontari, fornitura dei mezzi e delle attrezzature	gruppo operativo	Resp. area tecnica e Polizia Municipale	violazione delle norme, anche di regolamento, per interesse di parte
75	1	Incarichi e nomine	Designazione dei rappresentanti dell'ente presso enti, società, fondazioni.	bando / avviso	esame dei curricula sulla base della regolamentazione dell'ente	decreto di nomina	Resp. Affari Generali	violazione dei limiti in materia di conflitto di interessi e delle norme procedurali per interesse/utilità dell'organo che nomina
76	1	Provvedimenti ampliativi della sfera giuridica dei destinatari con effetto economico diretto e immediato	Concessione di sovvenzioni, contributi, sussidi, ecc.	domanda dell'interessato	esame secondo i regolamenti dell'ente	concessione	Resp. Affari Generali	violazione delle norme, anche di regolamento, per interesse di parte
77	2	Provvedimenti ampliativi della sfera giuridica dei destinatari con effetto economico diretto e immediato	Autorizzazioni ex artt. 68 e 69 del TULPS (spettacoli, intrattenimenti, ecc.)	domanda dell'interessato	esame da parte dell'ufficio e acquisizione del parere della commissione di vigilanza	rilascio dell'autorizzazione	Resp. Settore Tecnico e Affari Generali - Polizia Municipale	ingiustificata dilatazione dei tempi per costringere il destinatario del provvedimento tardivo a concedere "utilità" al funzionario
78	3	Provvedimenti ampliativi della sfera giuridica dei destinatari con effetto economico diretto e immediato	Servizi per minori e famiglie	domanda dell'interessato	esame da parte dell'ufficio, sulla base della regolamentazione e della programmazione dell'ente	accoglimento/rigetto della domanda	Servizio sociale Unione Pianura Reggiana	Selezione "pilotata" per interesse/utilità di uno o più commissari

n.	na.	Area di rischio (PNA 2019, All.1 Tab.3)	Processo	Descrizione del processo			Unità organizzativa responsabile del processo	Catalogo dei rischi principali
				Input	Attività	Output		
79	4	Provvedimenti ampliativi della sfera giuridica dei destinatari con effetto economico diretto e immediato	Servizi assistenziali e socio-sanitari per anziani	domanda dell'interessato	esame da parte dell'ufficio, sulla base della regolamentazione e della programmazione dell'ente	accoglimento/rigetto della domanda	Servizio sociale Unione Pianura Reggiana	Selezione "pilotata" per interesse/utilità di uno o più commissari
80	5	Provvedimenti ampliativi della sfera giuridica dei destinatari con effetto economico diretto e immediato	Servizi per disabili	domanda dell'interessato	esame da parte dell'ufficio, sulla base della regolamentazione e della programmazione dell'ente	accoglimento/rigetto della domanda	Servizio sociale Unione Pianura Reggiana	Selezione "pilotata" per interesse/utilità di uno o più commissari
81	6	Provvedimenti ampliativi della sfera giuridica dei destinatari con effetto economico diretto e immediato	Servizi per adulti in difficoltà	domanda dell'interessato	esame da parte dell'ufficio, sulla base della regolamentazione e della programmazione dell'ente	accoglimento/rigetto della domanda	Servizio sociale Unione Pianura Reggiana	Selezione "pilotata" per interesse/utilità di uno o più commissari
82	7	Provvedimenti ampliativi della sfera giuridica dei destinatari con effetto economico diretto e immediato	Servizi di integrazione dei cittadini stranieri	domanda dell'interessato	esame da parte dell'ufficio, sulla base della regolamentazione e della programmazione dell'ente	accoglimento/rigetto della domanda	Servizio sociale Unione Pianura Reggiana	Selezione "pilotata" per interesse/utilità di uno o più commissari
83	8	Provvedimenti ampliativi della sfera giuridica dei destinatari con effetto economico diretto e immediato	Gestione delle sepolture e dei loculi	domanda dell'interessato	esame da parte dell'ufficio, sulla base della regolamentazione e della programmazione dell'ente	assegnazione della sepoltura	Resp. Affari Generali	ingiustificata richiesta di "utilità" da parte del funzionario
84	9	Provvedimenti ampliativi della sfera giuridica dei destinatari con effetto economico diretto e immediato	Concessioni demaniali per tombe di famiglia	bando	selezione e assegnazione	contratto	Resp. Affari Generali	Selezione "pilotata" per interesse/utilità di uno o più commissari
85	10	Provvedimenti ampliativi della sfera giuridica dei destinatari con effetto economico diretto e immediato	Procedimenti di esumazione ed estumulazione	iniziativa d'ufficio	selezione delle sepolture, attività di esumazione ed estumulazione	disponibilità di sepolture presso i cimiteri	Resp. Affari Generali	violazione delle norme procedurali per interesse/utilità di parte

n.	na.	Area di rischio (PNA 2019, All.1 Tab.3)	Processo	Descrizione del processo			Unità organizzativa responsabile del processo	Catalogo dei rischi principali
				Input	Attività	Output		
86	11	Provvedimenti ampliati della sfera giuridica dei destinatari con effetto economico diretto e immediato	Gestione degli alloggi pubblici	bando / avviso	selezione e assegnazione	contratto	Resp. Settore Tecnico	selezione "pilotata", violazione delle norme procedurali per interesse/utilità di parte
87	12	Provvedimenti ampliati della sfera giuridica dei destinatari con effetto economico diretto e immediato	Gestione del diritto allo studio e del sostegno scolastico	domanda dell'interessato	esame da parte dell'ufficio, sulla base della regolamentazione e della programmazione dell'ente	accoglimento / rigetto della domanda	Resp. Affari Generali	violazione delle norme procedurali per interesse/utilità di parte
88	13	Provvedimenti ampliati della sfera giuridica dei destinatari con effetto economico diretto e immediato	Asili nido	domanda dell'interessato	esame da parte dell'ufficio, sulla base della regolamentazione e della programmazione dell'ente	accoglimento / rigetto della domanda	Resp. Affari Generali	violazione delle norme procedurali e delle "graduatorie" per interesse/utilità di parte
89	14	Provvedimenti ampliati della sfera giuridica dei destinatari con effetto economico diretto e immediato	Servizio di "dopo scuola"	domanda dell'interessato	esame da parte dell'ufficio, sulla base della regolamentazione e della programmazione dell'ente	accoglimento / rigetto della domanda	Resp. Affari Generali	violazione delle norme procedurali e delle "graduatorie" per interesse/utilità di parte
90	1	Provvedimenti ampliati della sfera giuridica dei destinatari privi di effetto economico diretto e immediato	Autorizzazione all'occupazione del suolo pubblico	domanda dell'interessato	esame da parte dell'ufficio	rilascio dell'autorizzazione	Resp. Settore Tecnico	ingiustificata dilatazione dei tempi per costringere il destinatario del provvedimento tardivo a concedere "utilità" al funzionario
91	2	Provvedimenti ampliati della sfera giuridica dei destinatari privi di effetto economico diretto e immediato	Pratiche anagrafiche	domanda dell'interessato / iniziativa d'ufficio	esame da parte dell'ufficio	iscrizione, annotazione, cancellazione, ecc.	Resp. Affari Generali	ingiustificata dilatazione dei tempi per costringere il destinatario del provvedimento tardivo a concedere "utilità" al funzionario
92	3	Provvedimenti ampliati della sfera giuridica dei destinatari privi di effetto economico diretto e immediato	Certificazioni anagrafiche	domanda dell'interessato	esame da parte dell'ufficio	rilascio del certificato	Resp. Affari Generali	ingiustificata dilatazione dei tempi per costringere il destinatario del provvedimento tardivo a concedere "utilità" al funzionario

n.	na.	Area di rischio (PNA 2019, All.1 Tab.3)	Processo	Descrizione del processo			Unità organizzativa responsabile del processo	Catalogo dei rischi principali
				Input	Attività	Output		
93	4	Provvedimenti ampliativi della sfera giuridica dei destinatari privi di effetto economico diretto e immediato	atti di nascita, morte, cittadinanza e matrimonio	domanda dell'interessato /iniziativa d'ufficio	istruttoria	atto di stato civile	Resp. Affari Generali	ingiustificata dilatazione dei tempi per costringere il destinatario del provvedimento tardivo a concedere "utilità" al funzionario
94	5	Provvedimenti ampliativi della sfera giuridica dei destinatari privi di effetto economico diretto e immediato	Rilascio di documenti di identità	domanda dell'interessato	esame da parte dell'ufficio	rilascio del documento	Resp. Affari Generali	ingiustificata dilatazione dei tempi per costringere il destinatario del provvedimento tardivo a concedere "utilità" al funzionario
95	6	Provvedimenti ampliativi della sfera giuridica dei destinatari privi di effetto economico diretto e immediato	Rilascio di patrocini	domanda dell'interessato	esame da parte dell'ufficio sulla base della regolamentazione dell'ente	rilascio/rifiuto del provvedimento	Resp. Affari Generali	violazione delle norme per interesse di parte
96	7	Provvedimenti ampliativi della sfera giuridica dei destinatari privi di effetto economico diretto e immediato	Gestione della leva	iniziativa d'ufficio	esame e istruttoria	provvedimenti previsti dall'ordinamento	Resp. Affari Generali	violazione delle norme per interesse di parte
97	8	Provvedimenti ampliativi della sfera giuridica dei destinatari privi di effetto economico diretto e immediato	Consultazioni elettorali	iniziativa d'ufficio	esame e istruttoria	provvedimenti previsti dall'ordinamento	Resp. Affari Generali	violazione delle norme per interesse di parte
98	9	Provvedimenti ampliativi della sfera giuridica dei destinatari privi di effetto economico diretto e immediato	Gestione dell'elettorato	iniziativa d'ufficio	esame e istruttoria	provvedimenti previsti dall'ordinamento	Resp. Affari Generali	violazione delle norme per interesse di parte

B- Analisi dei rischi

n.	Processo	Catalogo dei rischi principali	Indicatori di stima del livello di rischio						Valutazione complessiva	Motivazione
			livello di interesse "esterno"	discrezionalità del decisore interno alla PA	manifestazione di eventi corruttivi in passato	trasparenza del processo decisionale	livello di collaborazione del responsabile	grado di attuazione delle misure di trattamento		
	A	B	C	D	E	F	G	H	I	L
1	Incentivi economici al personale (produttività e retribuzioni di risultato)	Selezione "pilotata" per interesse personale di uno o più commissari	A	M	N	A	A	A	A	Gli uffici potrebbero utilizzare poteri e competenze, delle quali dispongono, per vantaggi e utilità personali, in favore di taluni soggetti a scapito di altri.
2	Concorso per l'assunzione di personale	Selezione "pilotata" per interesse/utilità di uno o più commissari	A	A	N	A+	A	A	A	Gli uffici potrebbero utilizzare poteri e competenze, delle quali dispongono, per vantaggi e utilità personali, in favore di taluni soggetti a scapito di altri.
3	Concorso per la progressione in carriera del personale	Selezione "pilotata" per interesse/utilità di uno o più commissari	B-	B	N	A	A	A	B	Il processo non consente margini di discrezionalità significativi. Inoltre, i vantaggi che produce in favore dei terzi sono di valore, in genere, assai contenuto. Pertanto, il rischio è stato ritenuto basso (B) o molto basso (B-).
4	Gestione giuridica del personale: permessi, ferie, ecc.	violazione di norme, anche interne, per interesse/utilità	N	B	N	B	A	A	B-	Il processo non consente margini di discrezionalità significativi. Inoltre, i vantaggi che produce in favore dei terzi sono di valore, in genere, assai contenuto. Pertanto, il rischio è stato ritenuto basso (B) o molto basso (B-).
5	Relazioni sindacali (informazione, ecc.)	violazione di norme, anche interne, per interesse/utilità	N	B	N	B	A	A	B-	Il processo non consente margini di discrezionalità significativi. Inoltre, i vantaggi che produce in favore dei terzi sono di valore, in genere, assai contenuto. Pertanto, il rischio è stato ritenuto basso (B) o molto basso (B-).
6	Contrattazione decentrata integrativa	violazione di norme, anche interne, per interesse/utilità	N	B	N	B	A	A	B-	Il processo non consente margini di discrezionalità significativi. Inoltre, i vantaggi che produce in favore dei terzi sono di valore, in genere, assai contenuto. Pertanto, il rischio è stato ritenuto basso (B) o molto basso (B-).
7	servizi di formazione del personale dipendente	selezione "pilotata" del formatore per interesse/utilità di parte	M	M	N	A	A	A	M	Trattandosi di contratto d'appalto di servizi, dati gli interessi economici che attiva, potrebbe celare comportamenti scorretti a favore di taluni operatori in danno di altri.
8	Levata dei protesti	violazione delle norme per interesse di parte: dilatazione dei tempi	A	A	A (in altri enti)	B	A	A	A+	L'attività di levata dei protesti, svolta in autonomia dal segretario, è in costante riduzione sia per numeri che per valori. Ciò nonostante, fatti di cronaca, che hanno coinvolto altri enti, impongono particolare attenzione
9	Gestione dei procedimenti di segnalazione e reclamo	violazione delle norme per interesse di parte	M	M	N	M	A	A	M	Gli uffici potrebbero utilizzare impropriamente poteri e competenze per ottenere vantaggi e utilità personali. Ma dati i valori economici, in genere modesti, che il processo attiva, il rischio è stato ritenuto Medio.
10	Supporto giuridico e pareri legali	violazione di norme, anche interne, per interesse/utilità	B	M	N	M	A	A	M	Gli uffici potrebbero utilizzare impropriamente poteri e competenze per ottenere vantaggi e utilità personali. Ma dati i valori economici, in genere modesti, che il processo attiva, il rischio è stato ritenuto Medio.
11	Gestione del contenzioso	violazione di norme, anche interne, per interesse/utilità	B	M	N	M	A	A	M	Gli uffici potrebbero utilizzare impropriamente poteri e competenze per ottenere vantaggi e utilità personali. Ma dati i valori economici, in genere modesti, che il processo attiva, il rischio è stato ritenuto Medio.

n.	Processo	Catalogo dei rischi principali	Indicatori di stima del livello di rischio						Valutazione complessiva	Motivazione
			livello di interesse "esterno"	discrezionalità del decisore interno alla PA	manifestazione di eventi corruttivi in passato	trasparenza del processo decisionale	livello di collaborazione del responsabile	grado di attuazione delle misure di trattamento		
12	Gestione del protocollo	Ingiustificata dilatazione dei tempi	B-	B	N	A	A	A	B-	Il processo non consente margini di discrezionalità significativi. Inoltre, i vantaggi che produce in favore dei terzi sono di valore, in genere, assai contenuto. Pertanto, il rischio è stato ritenuto basso (B) o molto basso (B-).
13	Organizzazione eventi culturali ricreativi	violazione delle norme per interesse di parte	M	A	N	A	A	M	M	Gli uffici potrebbero utilizzare impropriamente poteri e competenze per ottenere vantaggi e utilità personali. Ma dati i valori economici, in genere modesti, che il processo attiva, il rischio è stato ritenuto Medio.
14	Funzionamento degli organi collegiali	violazione delle norme per interesse di parte	B-	M	N	A	A	A	B-	Il processo non consente margini di discrezionalità significativi. Inoltre, i vantaggi che produce in favore dei terzi sono di valore, in genere, assai contenuto. Pertanto, il rischio è stato ritenuto basso (B) o molto basso (B-).
15	Istruttoria delle deliberazioni	violazione delle norme procedurali	B-	M	N	A	A	A	B-	Il processo non consente margini di discrezionalità significativi. Inoltre, i vantaggi che produce in favore dei terzi sono di valore, in genere, assai contenuto. Pertanto, il rischio è stato ritenuto basso (B) o molto basso (B-).
16	Pubblicazione delle deliberazioni	violazione delle norme procedurali	B-	M	N	A	A	A	B-	Il processo non consente margini di discrezionalità significativi. Inoltre, i vantaggi che produce in favore dei terzi sono di valore, in genere, assai contenuto. Pertanto, il rischio è stato ritenuto basso (B) o molto basso (B-).
17	Accesso agli atti, accesso civico	violazione di norme per interesse/utilità	M	M	N	M	A	M	M	Gli uffici potrebbero utilizzare impropriamente poteri e competenze per ottenere vantaggi e utilità personali. Ma dati i valori economici, in genere modesti, che il processo attiva, il rischio è stato ritenuto Medio.
18	Gestione dell'archivio corrente e di deposito	violazione di norme procedurali, anche interne	B-	M	N	A	A	A	B-	Il processo non consente margini di discrezionalità significativi. Inoltre, i vantaggi che produce in favore dei terzi sono di valore, in genere, assai contenuto. Pertanto, il rischio è stato ritenuto basso (B) o molto basso (B-).
19	Gestione dell'archivio storico	violazione di norme procedurali, anche interne	B-	M	N	A	A	A	B-	Il processo non consente margini di discrezionalità significativi. Inoltre, i vantaggi che produce in favore dei terzi sono di valore, in genere, assai contenuto. Pertanto, il rischio è stato ritenuto basso (B) o molto basso (B-).
20	formazione di determinazioni, ordinanze, decreti ed altri atti amministrativi	violazione delle norme per interesse di parte	B-	M	N	A	A	A	B-	Il processo non consente margini di discrezionalità significativi. Inoltre, i vantaggi che produce in favore dei terzi sono di valore, in genere, assai contenuto. Pertanto, il rischio è stato ritenuto basso (B) o molto basso (B-).
21	Indagini di customer satisfaction e qualità	violazione di norme procedurali per "pilotare" gli esiti e celare criticità	B	M	N	B	A	M	B	Il processo non consente margini di discrezionalità significativi. Inoltre, i vantaggi che produce in favore dei terzi sono di valore, in genere, assai contenuto. Pertanto, il rischio è stato ritenuto basso (B) o molto basso (B-).
22	Selezione per l'affidamento di incarichi professionali	Selezione "pilotata" per interesse/utilità di uno o più commissari	A+	M	A (in altri enti)	A	A	M	A+	I contratti d'appalto di lavori, forniture e servizi, dati gli interessi economici che attivano, possono celare comportamenti scorretti a favore di talune imprese e in danno di altre. Fatti di cronaca confermano la necessità di adeguate misure.

n.	Processo	Catalogo dei rischi principali	Indicatori di stima del livello di rischio						Valutazione complessiva	Motivazione
			livello di interesse "esterno"	discrezionalità del decisore interno alla PA	manifestazione di eventi corruttivi in passato	trasparenza del processo decisionale	livello di collaborazione del responsabile	grado di attuazione delle misure di trattamento		
23	Affidamento mediante procedura aperta (o ristretta) di lavori, servizi, forniture	Selezione "pilotata" per interesse/utilità di uno o più commissari	A++	M	A (in altri enti)	A	A	M	A++	I contratti d'appalto di lavori, forniture e servizi, dati gli interessi economici che attivano, possono celare comportamenti scorretti a favore di talune imprese e in danno di altre. Fatti di cronaca confermano la necessità di adeguate misure.
24	Affidamento diretto di lavori, servizi o forniture	Selezione "pilotata" / mancata rotazione	A++	M	A (in altri enti)	A	A	M	A++	I contratti d'appalto di lavori, forniture e servizi, dati gli interessi economici che attivano, possono celare comportamenti scorretti a favore di talune imprese e in danno di altre. Fatti di cronaca confermano la necessità di adeguate misure.
25	Gare ad evidenza pubblica di vendita di beni	selezione "pilotata" per interesse/utilità di uno o più commissari	A+	M	N	A	A	M	A+	I contratti d'appalto di lavori, forniture e servizi, dati gli interessi economici che attivano, possono celare comportamenti scorretti a favore di talune imprese e in danno di altre. Fatti di cronaca confermano la necessità di adeguate misure.
26	Affidamenti in house	violazione delle norme e dei limiti dell'in house providing per interesse/utilità di parte	A+	M	N	A	A	M	A+	L'affidamento in house seppur a società pubbliche, non sempre efficienti, talvolta cela condotte scorrette e conflitti di interesse.
27	ATTIVITA': Nomina della commissione giudicatrice art. 77	Selezione "pilotata", con conseguente violazione delle norme procedurali, per interesse/utilità dell'organo che nomina	A	M	N	A	A	M	A	I contratti d'appalto di lavori, forniture e servizi, dati gli interessi economici che attivano, possono celare comportamenti scorretti a favore di talune imprese e in danno di altre. Fatti di cronaca confermano la necessità di adeguate misure.
28	ATTIVITA': Verifica delle offerte anomale art. 97	Selezione "pilotata", con conseguente violazione delle norme procedurali, per interesse/utilità di uno o più commissari o del RUP	A	M	N	A	A	M	A	I contratti d'appalto di lavori, forniture e servizi, dati gli interessi economici che attivano, possono celare comportamenti scorretti a favore di talune imprese e in danno di altre. Fatti di cronaca confermano la necessità di adeguate misure.
29	ATTIVITA': Proposta di aggiudicazione in base al prezzo	Selezione "pilotata", con conseguente violazione delle norme procedurali, per interesse/utilità di uno o più commissari	A	M	N	A	A	M	A	I contratti d'appalto di lavori, forniture e servizi, dati gli interessi economici che attivano, possono celare comportamenti scorretti a favore di talune imprese e in danno di altre. Fatti di cronaca confermano la necessità di adeguate misure.
30	ATTIVITA': Proposta di aggiudicazione in base all'OEPV	Selezione "pilotata", con conseguente violazione delle norme procedurali, per interesse/utilità di uno o più commissari	A	M	N	A	A	M	A	I contratti d'appalto di lavori, forniture e servizi, dati gli interessi economici che attivano, possono celare comportamenti scorretti a favore di talune imprese e in danno di altre. Fatti di cronaca confermano la necessità di adeguate misure.
31	Programmazione dei lavori art. 21	violazione delle norme procedurali	M	A	N	A	A	A	M	Gli organi deliberanti potrebbero utilizzare impropriamente i loro poteri per ottenere vantaggi e utilità personali. Ma dato che il processo non produce alcun vantaggio immediato a terzi, il rischio è stato ritenuto Medio.
32	Programmazione di forniture e di servizi	violazione delle norme procedurali	M	A	N	A	A	A	M	Gli organi deliberanti potrebbero utilizzare impropriamente i loro poteri per ottenere vantaggi e utilità personali. Ma dato che il processo non produce alcun vantaggio immediato a terzi, il rischio è stato ritenuto Medio.
33	Gestione e archiviazione dei contratti pubblici	violazione delle norme procedurali	B-	M	N	A	A	A	B-	

n.	Processo	Catalogo dei rischi principali	Indicatori di stima del livello di rischio						Valutazione complessiva	Motivazione
			livello di interesse "esterno"	discrezionalità del decisore interno alla PA	manifestazione di eventi corruttivi in passato	trasparenza del processo decisionale	livello di collaborazione del responsabile	grado di attuazione delle misure di trattamento		
34	Accertamenti e verifiche dei tributi locali	omessa verifica per interesse di parte	A	A	N	B	A	M	A	Gli uffici potrebbero utilizzare poteri e competenze, delle quali dispongono, in favore di taluni soggetti a scapito di altri, svolgendo o meno le verifiche, levando o meno le sanzioni.
35	Accertamenti con adesione dei tributi locali	omessa verifica per interesse di parte	A	A	N	B	A	M	A	Gli uffici potrebbero utilizzare poteri e competenze, delle quali dispongono, in favore di taluni soggetti a scapito di altri, svolgendo o meno le verifiche, levando o meno le sanzioni.
36	Accertamenti e controlli sull'attività edilizia privata (abusi)	omessa verifica per interesse di parte	A	A	N	B	A	M	A	Gli uffici potrebbero utilizzare poteri e competenze, delle quali dispongono, in favore di taluni soggetti a scapito di altri, svolgendo o meno le verifiche, levando o meno le sanzioni.
37	Vigilanza sulla circolazione e la sosta	omessa verifica per interesse di parte	M	A	N	B	A	M	A	Gli uffici potrebbero utilizzare poteri e competenze, delle quali dispongono, in favore di taluni soggetti a scapito di altri, svolgendo o meno le verifiche, levando o meno le sanzioni.
38	Vigilanza e verifiche sulle attività commerciali in sede fissa	omessa verifica per interesse di parte	A	A	N	B	A	M	A	Gli uffici potrebbero utilizzare poteri e competenze, delle quali dispongono, in favore di taluni soggetti a scapito di altri, svolgendo o meno le verifiche, levando o meno le sanzioni.
39	Vigilanza e verifiche su mercati ed ambulanti	omessa verifica per interesse di parte	A	A	N	B	A	M	A	Gli uffici potrebbero utilizzare poteri e competenze, delle quali dispongono, in favore di taluni soggetti a scapito di altri, svolgendo o meno le verifiche, levando o meno le sanzioni.
40	Controlli sull'uso del territorio	omessa verifica per interesse di parte	A	A	N	B	A	M	A	Gli uffici potrebbero utilizzare poteri e competenze, delle quali dispongono, in favore di taluni soggetti a scapito di altri, svolgendo o meno le verifiche, levando o meno le sanzioni.
41	Controlli sull'abbandono di rifiuti urbani	omessa verifica per interesse di parte	A	A	N	B	A	M	A	Gli uffici potrebbero utilizzare poteri e competenze, delle quali dispongono, in favore di taluni soggetti a scapito di altri, svolgendo o meno le verifiche, levando o meno le sanzioni.
42	Raccolta, recupero e smaltimento rifiuti	Selezione "pilotata". Omesso controllo dell'esecuzione del servizio	A++	M	A (in altri enti)	A	A	M	A++	I contratti d'appalto per la raccolta e lo smaltimento dei rifiuti, dati gli interessi economici che coinvolgono, possono celare comportamenti scorretti. Fatti di cronaca confermano la necessità di adeguate misure.
43	Gestione delle sanzioni per violazione del Codice della strada	violazione delle norme per interesse di parte: dilatazione dei tempi	A	M	A (in altri enti)	M	A	M	A	Gli uffici potrebbero utilizzare poteri e competenze, delle quali dispongono, in favore di taluni soggetti a scapito di altri, svolgendo o meno le verifiche, levando o meno le sanzioni.
44	Gestione ordinaria della entrate	violazione delle norme per interesse di parte: dilatazione dei tempi	B	M	N	A	A	A	B	Il processo non consente margini di discrezionalità significativi. Inoltre, i vantaggi che produce in favore dei terzi sono di valore, in genere, assai contenuto. Pertanto, il rischio è stato ritenuto basso (B) o molto basso (B-).
45	Gestione ordinaria delle spese di bilancio	ingiustificata dilatazione dei tempi per costringere il destinatario del provvedimento tardivo a concedere "utilità" al funzionario	A	M	N	A	A	A	A	Gli uffici potrebbero utilizzare poteri e competenze, delle quali dispongono, in favore di taluni soggetti a scapito di altri, accelerando o dilatando i tempi dei procedimenti

n.	Processo	Catalogo dei rischi principali	Indicatori di stima del livello di rischio						Valutazione complessiva	Motivazione
			livello di interesse "esterno"	discrezionalità del decisore interno alla PA	manifestazione di eventi corruttivi in passato	trasparenza del processo decisionale	livello di collaborazione del responsabile	grado di attuazione delle misure di trattamento		
46	Adempimenti fiscali	violazione di norme	B-	B	N	A	A	A	B-	Il processo non consente margini di discrezionalità significativi. Inoltre, i vantaggi che produce in favore dei terzi sono di valore, in genere, assai contenuto. Pertanto, il rischio è stato ritenuto basso (B) o molto basso (B-).
47	Stipendi del personale	violazione di norme	B-	B	N	A	A	A	B-	Il processo non consente margini di discrezionalità significativi. Inoltre, i vantaggi che produce in favore dei terzi sono di valore, in genere, assai contenuto. Pertanto, il rischio è stato ritenuto basso (B) o molto basso (B-).
48	Tributi locali (IMU, addizionale IRPEF, ecc.)	violazione di norme	B	M	N	A	A	A	B	Il processo non consente margini di discrezionalità significativi. Inoltre, i vantaggi che produce in favore dei terzi sono di valore, in genere, assai contenuto. Pertanto, il rischio è stato ritenuto basso (B) o molto basso (B-).
49	manutenzione delle aree verdi	Selezione "pilotata". Omesso controllo dell'esecuzione del servizio	B	M	N	M	A	M	M	Gli uffici potrebbero utilizzare impropriamente poteri e competenze per ottenere utilità personali. Dati gli interessi economici, in genere modesti, che il processo genera in favore di terzi, il rischio è stato ritenuto Medio.
50	manutenzione delle strade e delle aree pubbliche	Selezione "pilotata". Omesso controllo dell'esecuzione del servizio	B	M	N	M	A	M	M	Gli uffici potrebbero utilizzare impropriamente poteri e competenze per ottenere utilità personali. Dati gli interessi economici, in genere modesti, che il processo genera in favore di terzi, il rischio è stato ritenuto Medio.
51	installazione e manutenzione segnaletica, orizzontale e verticale, su strade e aree pubbliche	Selezione "pilotata". Omesso controllo dell'esecuzione del servizio	B	M	N	M	A	M	M	Gli uffici potrebbero utilizzare impropriamente poteri e competenze per ottenere utilità personali. Dati gli interessi economici, in genere modesti, che il processo genera in favore di terzi, il rischio è stato ritenuto Medio.
52	servizio di rimozione della neve e del ghiaccio su strade e aree pubbliche	Selezione "pilotata". Omesso controllo dell'esecuzione del servizio	B	M	N	M	A	M	M	Gli uffici potrebbero utilizzare impropriamente poteri e competenze per ottenere utilità personali. Dati gli interessi economici, in genere modesti, che il processo genera in favore di terzi, il rischio è stato ritenuto Medio.
53	manutenzione dei cimiteri	Selezione "pilotata". Omesso controllo dell'esecuzione del servizio	B	M	N	M	A	M	M	Gli uffici potrebbero utilizzare impropriamente poteri e competenze per ottenere utilità personali. Dati gli interessi economici, in genere modesti, che il processo genera in favore di terzi, il rischio è stato ritenuto Medio.
54	servizi di custodia dei cimiteri	Selezione "pilotata". Omesso controllo dell'esecuzione del servizio	B	M	N	M	A	M	M	Gli uffici potrebbero utilizzare impropriamente poteri e competenze per ottenere utilità personali. Dati gli interessi economici, in genere modesti, che il processo genera in favore di terzi, il rischio è stato ritenuto Medio.
55	manutenzione degli immobili e degli impianti di proprietà dell'ente	Selezione "pilotata". Omesso controllo dell'esecuzione del servizio	B	M	N	M	A	M	M	Gli uffici potrebbero utilizzare impropriamente poteri e competenze per ottenere utilità personali. Dati gli interessi economici, in genere modesti, che il processo genera in favore di terzi, il rischio è stato ritenuto Medio.
56	manutenzione degli edifici scolastici	Selezione "pilotata". Omesso controllo dell'esecuzione del servizio	B	M	N	M	A	M	M	Gli uffici potrebbero utilizzare impropriamente poteri e competenze per ottenere utilità personali. Dati gli interessi economici, in genere modesti, che il processo genera in favore di terzi, il rischio è stato ritenuto Medio.

n.	Processo	Catalogo dei rischi principali	Indicatori di stima del livello di rischio						Valutazione complessiva	Motivazione
			livello di interesse "esterno"	discrezionalità del decisore interno alla PA	manifestazione di eventi corruttivi in passato	trasparenza del processo decisionale	livello di collaborazione del responsabile	grado di attuazione delle misure di trattamento		
57	servizi di pubblica illuminazione	violazione di norme, anche interne, per interesse/utilità	B	M	N	M	A	M	M	Gli uffici potrebbero utilizzare impropriamente poteri e competenze per ottenere utilità personali. Dati gli interessi economici, in genere modesti, che il processo genera in favore di terzi, il rischio è stato ritenuto Medio.
58	manutenzione della rete e degli impianti di pubblica illuminazione	Selezione "pilotata". Omesso controllo dell'esecuzione del servizio	B	M	N	M	A	M	M	Gli uffici potrebbero utilizzare impropriamente poteri e competenze per ottenere utilità personali. Dati gli interessi economici, in genere modesti, che il processo genera in favore di terzi, il rischio è stato ritenuto Medio.
59	servizi di gestione biblioteche	violazione di norme, anche interne, per interesse/utilità	B	M	N	M	A	M	M	Gli uffici potrebbero utilizzare impropriamente poteri e competenze per ottenere utilità personali. Dati gli interessi economici, in genere modesti, che il processo genera in favore di terzi, il rischio è stato ritenuto Medio.
60	servizi di gestione musei	violazione di norme, anche interne, per interesse/utilità	B	M	N	M	A	M	M	Gli uffici potrebbero utilizzare impropriamente poteri e competenze per ottenere utilità personali. Dati gli interessi economici, in genere modesti, che il processo genera in favore di terzi, il rischio è stato ritenuto Medio.
61	servizi di gestione delle farmacie	violazione di norme, anche interne, per interesse/utilità	B	M	N	M	A	M	M	Gli uffici potrebbero utilizzare impropriamente poteri e competenze per ottenere utilità personali. Dati gli interessi economici, in genere modesti, che il processo genera in favore di terzi, il rischio è stato ritenuto Medio.
62	servizi di gestione impianti sportivi	violazione di norme, anche interne, per interesse/utilità	B	M	N	M	A	M	M	Gli uffici potrebbero utilizzare impropriamente poteri e competenze per ottenere utilità personali. Dati gli interessi economici, in genere modesti, che il processo genera in favore di terzi, il rischio è stato ritenuto Medio.
63	servizi di gestione hardware e software	Selezione "pilotata". Omesso controllo dell'esecuzione del servizio	B	M	N	M	A	M	M	Gli uffici potrebbero utilizzare impropriamente poteri e competenze per ottenere utilità personali. Dati gli interessi economici, in genere modesti, che il processo genera in favore di terzi, il rischio è stato ritenuto Medio.
64	servizi di disaster recovery e backup	Selezione "pilotata". Omesso controllo dell'esecuzione del servizio	B	M	N	M	A	M	M	Gli uffici potrebbero utilizzare impropriamente poteri e competenze per ottenere utilità personali. Dati gli interessi economici, in genere modesti, che il processo genera in favore di terzi, il rischio è stato ritenuto Medio.
65	gestione del sito web	violazione di norme, anche interne, per interesse/utilità	B	M	N	M	A	M	M	Gli uffici potrebbero utilizzare impropriamente poteri e competenze per ottenere utilità personali. Dati gli interessi economici, in genere modesti, che il processo genera in favore di terzi, il rischio è stato ritenuto Medio.
66	Gestione delle Isole ecologiche	Selezione "pilotata". Omesso controllo dell'esecuzione del servizio	A	M	N	M	A	M	A	I contratti d'appalto per la raccolta e lo smaltimento dei rifiuti, dati gli interessi economici che coinvolgono, possono celare comportamenti scorretti. Fatti di cronaca confermano la necessità di adeguate misure.
67	Pulizia delle strade e delle aree pubbliche	violazione delle norme, anche interne, per interesse/utilità	A	M	N	M	A	M	A	I contratti d'appalto per la raccolta e lo smaltimento dei rifiuti, dati gli interessi economici che coinvolgono, possono celare comportamenti scorretti. Fatti di cronaca confermano la necessità di adeguate misure.

n.	Processo	Catalogo dei rischi principali	Indicatori di stima del livello di rischio						Valutazione complessiva	Motivazione
			livello di interesse "esterno"	discrezionalità del decisore interno alla PA	manifestazione di eventi corruttivi in passato	trasparenza del processo decisionale	livello di collaborazione del responsabile	grado di attuazione delle misure di trattamento		
68	Pulizia dei cimiteri	violazione delle norme, anche interne, per interesse/utilità	A	M	N	M	A	M	A	I contratti d'appalto per la raccolta e lo smaltimento dei rifiuti, dati gli interessi economici che coinvolgono, possono celare comportamenti scorretti. Fatti di cronaca confermano la necessità di adeguate misure.
69	Pulizia degli immobili e degli impianti di proprietà dell'ente	violazione delle norme, anche interne, per interesse/utilità	A	M	N	M	A	M	A	I contratti d'appalto per la raccolta e lo smaltimento dei rifiuti, dati gli interessi economici che coinvolgono, possono celare comportamenti scorretti. Fatti di cronaca confermano la necessità di adeguate misure.
70	Permesso di costruire	violazione delle norme, dei limiti e degli indici urbanistici per interesse di parte	A+	M	A (in altri enti)	A	A	M	A+	L'attività edilizia privata è sempre sostenuta da interessi economici, anche di valore considerevole, che potrebbero determinare i funzionari a tenere comportamenti scorretti.
71	Permesso di costruire in aree assoggettate ad autorizzazione paesaggistica	violazione delle norme, dei limiti e degli indici urbanistici per interesse di parte	A+	M	A (in altri enti)	A	A	M	A+	L'attività edilizia privata è sempre sostenuta da interessi economici, anche di valore considerevole, che potrebbero determinare i funzionari a tenere comportamenti scorretti.
72	Provvedimenti di pianificazione urbanistica generale	violazione del conflitto di interessi, delle norme, dei limiti e degli indici urbanistici per interesse di parte	A++	A++	A (in altri enti)	B	A	B	A++	La pianificazione urbanistica richiede scelte altamente discrezionali. Tale discrezionalità potrebbe essere utilizzata impropriamente per ottenere vantaggi ed utilità.
73	Provvedimenti di pianificazione urbanistica attuativa	violazione del conflitto di interessi, delle norme, dei limiti e degli indici urbanistici per interesse di parte	A++	A++	A (in altri enti)	B	A	B	A++	La pianificazione urbanistica richiede scelte altamente discrezionali. Tale discrezionalità potrebbe essere utilizzata impropriamente per ottenere vantaggi ed utilità.
74	Permesso di costruire convenzionato	conflitto di interessi, violazione delle norme, dei limiti e degli indici urbanistici per interesse di parte	A+	M	A (in altri enti)	A	A	M	A+	L'attività edilizia privata è sempre sostenuta da interessi economici, anche di valore considerevole, che potrebbero determinare i funzionari a tenere comportamenti scorretti.
75	Gestione del reticolo idrico minore	violazione delle norme procedurali per interesse/utilità di parte	M	M	N	A	A	M	M	Gli uffici potrebbero utilizzare impropriamente poteri e competenze per ottenere utilità personali. Dati gli interessi economici, in genere modesti, che il processo genera in favore di terzi, il rischio è stato ritenuto Medio.
76	Procedimento per l'insediamento di una nuova cava	violazione dei divieti su conflitto di interessi, violazione di norme, limiti e indici urbanistici per interesse/utilità di parte	A+	M	N	A	A	M	A+	L'attività imprenditoriale privata per sua natura è sempre sostenuta da interessi economici, anche ingenti. Gli uffici potrebbero utilizzare impropriamente poteri e competenze delle quali dispongono, per conseguire vantaggi e utilità indebite (favorendo o intralciando la procedura).
77	Procedimento urbanistico per l'insediamento di un centro commerciale	violazione dei divieti su conflitto di interessi, violazione di norme, limiti e indici urbanistici per interesse/utilità di parte	A++	A	N	A	A	M	A++	L'attività imprenditoriale privata per sua natura è sempre sostenuta da interessi economici, anche ingenti. Gli uffici potrebbero utilizzare impropriamente poteri e competenze delle quali dispongono, per conseguire vantaggi e utilità indebite (favorendo o intralciando la procedura).

n.	Processo	Catalogo dei rischi principali	Indicatori di stima del livello di rischio						Valutazione complessiva	Motivazione
			livello di interesse "esterno"	discrezionalità del decisore interno alla PA	manifestazione di eventi corruttivi in passato	trasparenza del processo decisionale	livello di collaborazione del responsabile	grado di attuazione delle misure di trattamento		
78	Sicurezza ed ordine pubblico	violazione di norme, regolamenti, ordini di servizio	B	M	N	B	A	M	B	Il processo non consente margini di discrezionalità significativi. Inoltre, i vantaggi che produce in favore dei terzi sono di valore, in genere, assai contenuto. Pertanto, il rischio è stato ritenuto basso (B) o molto basso (B-).
79	Servizi di protezione civile	violazione delle norme, anche di regolamento, per interesse di parte	B	M	N	B	A	M	B	Il processo non consente margini di discrezionalità significativi. Inoltre, i vantaggi che produce in favore dei terzi sono di valore, in genere, assai contenuto. Pertanto, il rischio è stato ritenuto basso (B) o molto basso (B-).
80	Designazione dei rappresentanti dell'ente presso enti, società, fondazioni.	violazione dei limiti in materia di conflitto di interessi e delle norme procedurali per interesse/utilità dell'organo che nomina	A	A	N	B	A	M	A	La nomina di amministratori in società, enti, organismi collegati alla PA, talvolta di persone prive di adeguate competenze, può celare condotte scorrette e conflitti di interesse.
81	Concessione di sovvenzioni, contributi, sussidi, ecc.	violazione delle norme, anche di regolamento, per interesse di parte	A	M	N	M	A	M	A	Gli uffici potrebbero utilizzare poteri e competenze, delle quali dispongono, per vantaggi e utilità personali, in favore di taluni soggetti a scapito di altri.
82	Autorizzazioni ex artt. 68 e 69 del TULPS (spettacoli, intrattenimenti, ecc.)	ingiustificata dilatazione dei tempi per costringere il destinatario del provvedimento tardivo a concedere "utilità" al funzionario	A	M	N	M	A	M	A	Gli uffici potrebbero utilizzare poteri e competenze, delle quali dispongono, per vantaggi e utilità personali, in favore di taluni soggetti a scapito di altri.
83	Servizi per minori e famiglie	Selezione "pilotata" per interesse/utilità di uno o più commissari	A	M	N	M	A	M	A	Gli uffici potrebbero utilizzare poteri e competenze, delle quali dispongono, per vantaggi e utilità personali, in favore di taluni soggetti a scapito di altri.
84	Servizi assistenziali e socio-sanitari per anziani	Selezione "pilotata" per interesse/utilità di uno o più commissari	A	M	N	M	A	M	A	Gli uffici potrebbero utilizzare poteri e competenze, delle quali dispongono, per vantaggi e utilità personali, in favore di taluni soggetti a scapito di altri.
85	Servizi per disabili	Selezione "pilotata" per interesse/utilità di uno o più commissari	A	M	N	M	A	M	A	Gli uffici potrebbero utilizzare poteri e competenze, delle quali dispongono, per vantaggi e utilità personali, in favore di taluni soggetti a scapito di altri.
86	Servizi per adulti in difficoltà	Selezione "pilotata" per interesse/utilità di uno o più commissari	A	M	N	M	A	M	A	Gli uffici potrebbero utilizzare poteri e competenze, delle quali dispongono, per vantaggi e utilità personali, in favore di taluni soggetti a scapito di altri.
87	Servizi di integrazione dei cittadini stranieri	Selezione "pilotata" per interesse/utilità di uno o più commissari	A	M	N	M	A	M	A	Gli uffici potrebbero utilizzare poteri e competenze, delle quali dispongono, per vantaggi e utilità personali, in favore di taluni soggetti a scapito di altri.
88	Gestione delle sepolture e dei loculi	ingiustificata richiesta di "utilità" da parte del funzionario	M	M	N	M	A	M	M	Gli uffici potrebbero utilizzare impropriamente poteri e competenze per ottenere utilità personali. Dati gli interessi economici, in genere modesti, che il processo genera in favore di terzi, il rischio è stato ritenuto Medio.

n.	Processo	Catalogo dei rischi principali	Indicatori di stima del livello di rischio						Valutazione complessiva	Motivazione
			livello di interesse "esterno"	discrezionalità del decisore interno alla PA	manifestazione di eventi corruttivi in passato	trasparenza del processo decisionale	livello di collaborazione del responsabile	grado di attuazione delle misure di trattamento		
89	Concessioni demaniali per tombe di famiglia	Selezione "pilotata" per interesse/utilità di uno o più commissari	M	M	N	M	A	M	M	Gli uffici potrebbero utilizzare impropriamente poteri e competenze per ottenere utilità personali. Dati gli interessi economici, in genere modesti, che il processo genera in favore di terzi, il rischio è stato ritenuto Medio.
90	Procedimenti di esumazione ed estumulazione	violazione delle norme procedurali per interesse/utilità di parte	B	M	N	A	A	A	B	Il processo non consente margini di discrezionalità significativi. Inoltre, i vantaggi che produce in favore dei terzi sono di valore, in genere, assai contenuto. Pertanto, il rischio è stato ritenuto basso (B) o molto basso (B-).
91	Gestione degli alloggi pubblici	selezione "pilotata", violazione delle norme procedurali per interesse/utilità di parte	A	M	N	A	A	M	A	Gli uffici potrebbero utilizzare poteri e competenze, delle quali dispongono, per vantaggi e utilità personali, in favore di taluni soggetti a scapito di altri.
92	Gestione del diritto allo studio e del sostegno scolastico	violazione delle norme procedurali per interesse/utilità di parte	M	M	N	M	A	A	M	Gli uffici potrebbero utilizzare impropriamente poteri e competenze per ottenere utilità personali. Dati gli interessi economici, in genere modesti, che il processo genera in favore di terzi, il rischio è stato ritenuto Medio.
93	Asili nido	violazione delle norme procedurali e delle "graduatorie" per interesse/utilità di parte	B	M	N	M	A	A	B	Il processo non consente margini di discrezionalità significativi. Inoltre, i vantaggi che produce in favore dei terzi sono di valore, in genere, assai contenuto. Pertanto, il rischio è stato ritenuto basso (B) o molto basso (B-).
94	Servizio di "dopo scuola"	violazione delle norme procedurali e delle "graduatorie" per interesse/utilità di parte	B	M	N	M	A	A	B	Il processo non consente margini di discrezionalità significativi. Inoltre, i vantaggi che produce in favore dei terzi sono di valore, in genere, assai contenuto. Pertanto, il rischio è stato ritenuto basso (B) o molto basso (B-).
95	Servizio di trasporto scolastico	violazione delle norme procedurali e delle "graduatorie" per interesse/utilità di parte	B	M	N	M	A	A	B	Il processo non consente margini di discrezionalità significativi. Inoltre, i vantaggi che produce in favore dei terzi sono di valore, in genere, assai contenuto. Pertanto, il rischio è stato ritenuto basso (B) o molto basso (B-).
96	Servizio di mensa	violazione delle norme procedurali e delle "graduatorie" per interesse/utilità di parte	B	M	N	M	A	A	B	Il processo non consente margini di discrezionalità significativi. Inoltre, i vantaggi che produce in favore dei terzi sono di valore, in genere, assai contenuto. Pertanto, il rischio è stato ritenuto basso (B) o molto basso (B-).
97	Autorizzazione all'occupazione del suolo pubblico	ingiustificata dilatazione dei tempi per costringere il destinatario del provvedimento tardivo a concedere "utilità" al funzionario	M	M	N	M	A	A	M	Gli uffici potrebbero utilizzare impropriamente poteri e competenze per ottenere utilità personali. Dati gli interessi economici, in genere modesti, che il processo genera in favore di terzi, il rischio è stato ritenuto Medio.
98	Pratiche anagrafiche	ingiustificata dilatazione dei tempi per costringere il destinatario del provvedimento tardivo a concedere "utilità" al funzionario	B-	B-	N	A	A	A	B-	Il processo non consente margini di discrezionalità significativi. Inoltre, i vantaggi che produce in favore dei terzi sono di valore, in genere, assai contenuto. Pertanto, il rischio è stato ritenuto basso (B) o molto basso (B-).

n.	Processo	Catalogo dei rischi principali	Indicatori di stima del livello di rischio						Valutazione complessiva	Motivazione
			livello di interesse "esterno"	discrezionalità del decisore interno alla PA	manifestazione di eventi corruttivi in passato	trasparenza del processo decisionale	livello di collaborazione del responsabile	grado di attuazione delle misure di trattamento		
99	Certificazioni anagrafiche	ingiustificata dilatazione dei tempi per costringere il destinatario del provvedimento tardivo a concedere "utilità" al funzionario	B-	B-	N	A	A	A	B-	Il processo non consente margini di discrezionalità significativi. Inoltre, i vantaggi che produce in favore dei terzi sono di valore, in genere, assai contenuto. Pertanto, il rischio è stato ritenuto basso (B) o molto basso (B-).
100	atti di nascita, morte, cittadinanza e matrimonio	ingiustificata dilatazione dei tempi per costringere il destinatario del provvedimento tardivo a concedere "utilità" al funzionario	B-	B-	N	A	A	A	B-	Il processo non consente margini di discrezionalità significativi. Inoltre, i vantaggi che produce in favore dei terzi sono di valore, in genere, assai contenuto. Pertanto, il rischio è stato ritenuto basso (B) o molto basso (B-).
101	Rilascio di documenti di identità	ingiustificata dilatazione dei tempi per costringere il destinatario del provvedimento tardivo a concedere "utilità" al funzionario	B-	B-	N	A	A	A	B-	Il processo non consente margini di discrezionalità significativi. Inoltre, i vantaggi che produce in favore dei terzi sono di valore, in genere, assai contenuto. Pertanto, il rischio è stato ritenuto basso (B) o molto basso (B-).
102	Rilascio di patrocini	violazione delle norme per interesse di parte	B	A	N	B	A	B	B	Il processo non consente margini di discrezionalità significativi. Inoltre, i vantaggi che produce in favore dei terzi sono di valore, in genere, assai contenuto. Pertanto, il rischio è stato ritenuto basso (B) o molto basso (B-).
103	Gestione della leva	violazione delle norme per interesse di parte	B-	B-	N	A	A	A	B-	Il processo non consente margini di discrezionalità significativi. Inoltre, i vantaggi che produce in favore dei terzi sono di valore, in genere, assai contenuto. Pertanto, il rischio è stato ritenuto basso (B) o molto basso (B-).
104	Consultazioni elettorali	violazione delle norme per interesse di parte	B-	B-	N	A	A	A	B-	Il processo non consente margini di discrezionalità significativi. Inoltre, i vantaggi che produce in favore dei terzi sono di valore, in genere, assai contenuto. Pertanto, il rischio è stato ritenuto basso (B) o molto basso (B-).
105	Gestione dell'elettorato	violazione delle norme per interesse di parte	B-	B-	N	A	A	A	B-	Il processo non consente margini di discrezionalità significativi. Inoltre, i vantaggi che produce in favore dei terzi sono di valore, in genere, assai contenuto. Pertanto, il rischio è stato ritenuto basso (B) o molto basso (B-).

C - Individuazione e programmazione delle principali misure per aree di rischio

Processo	Misure per processo	Programmazione delle misure per processo	Processi per Area di rischio	Area di rischio	Sintesi delle principali misure per Area di rischio	Sintesi della programmazione delle misure per Area di rischio
				A		
Incentivi economici al personale (produttività e retribuzioni di risultato)	1- Misura di trasparenza generale: è doveroso pubblicare tutte le informazioni elencate dal d.lgs.33/2013. 2- Misura di controllo: l'organo preposto ai controlli interni effettua controlli periodici, anche a campione. 3-Formazione: al personale deve essere somministrata adeguata formazione tecnico/giuridica.	La trasparenza deve essere attuata immediatamente. I controlli debbono essere effettuati dalla prima sessione utile successiva all'approvazione del PTPCT. La formazione deve essere somministrata nel corso di ciascun anno in misura adeguata.	1	Acquisizione e gestione del personale	1- Misura di trasparenza generale: è doveroso pubblicare tutte le informazioni elencate dal d.lgs.33/2013. 2- Misura di controllo: l'organo preposto ai controlli interni effettua controlli periodici, anche a campione. 3-Formazione: al personale deve essere somministrata adeguata formazione tecnico/giuridica.	La trasparenza deve essere attuata immediatamente. I controlli debbono essere effettuati dalla prima sessione utile successiva all'approvazione del PTPCT. La formazione deve essere somministrata nel corso di ciascun anno in misura adeguata.
Concorso per l'assunzione di personale	1- Misura di trasparenza generale: è doveroso pubblicare tutte le informazioni elencate dal d.lgs.33/2013. 2- Misura di controllo: l'organo preposto ai controlli interni effettua controlli periodici, anche a campione. 3-Formazione: al personale deve essere somministrata adeguata formazione tecnico/giuridica.	La trasparenza deve essere attuata immediatamente. I controlli debbono essere effettuati dalla prima sessione utile successiva all'approvazione del PTPCT. La formazione deve essere somministrata nel corso di ciascun anno in misura adeguata.	2	Acquisizione e gestione del personale		
Concorso per la progressione in carriera del personale	1- Misura di trasparenza generale: si ritiene sufficiente la pubblicazione di tutte le informazioni richieste dal d.lgs.33/2013 ed assicurare il correlato "accesso civico".	La trasparenza deve essere attuata immediatamente.	3	Acquisizione e gestione del personale		
Gestione giuridica del personale: permessi, ferie, ecc.	1- Misura di trasparenza generale: si ritiene sufficiente la pubblicazione di tutte le informazioni richieste dal d.lgs.33/2013 ed assicurare il correlato "accesso civico".	La trasparenza deve essere attuata immediatamente.	4	Acquisizione e gestione del personale		
Relazioni sindacali (informazione, ecc.)	1- Misura di trasparenza generale: si ritiene sufficiente la pubblicazione di tutte le informazioni richieste dal d.lgs.33/2013 ed assicurare il correlato "accesso civico".	La trasparenza deve essere attuata immediatamente.	5	Acquisizione e gestione del personale		
Contrattazione decentrata integrativa	1- Misura di trasparenza generale: si ritiene sufficiente la pubblicazione di tutte le informazioni richieste dal d.lgs.33/2013 ed assicurare il correlato "accesso civico".	La trasparenza deve essere attuata immediatamente.	6	Acquisizione e gestione del personale		
servizi di formazione del personale dipendente	1- Misura di trasparenza generale: si ritiene sufficiente la pubblicazione di tutte le informazioni richieste dal d.lgs.33/2013 ed assicurare il correlato "accesso civico".	La trasparenza deve essere attuata immediatamente.	7	Acquisizione e gestione del personale		
Levata dei protesti	1-Misura specifica di controllo: l'attività di levata dei protesti deve essere oggetto di verifica periodica da parte di una commissione tecnica appositamente costituita. 2- Misura specifica di trasparenza: i verbali della commissione sono pubblicati in amministrazione trasparente.	La commissione deve essere costituita entro il 30 giugno 2020 ed avviare i lavori entro settembre.	1	Affari legali e contenzioso	1-Misura specifica di controllo: l'attività di levata dei protesti deve essere oggetto di verifica periodica da parte di una commissione tecnica appositamente costituita. 2-Misura specifica di trasparenza: i verbali della commissione sono	La commissione deve essere costituita entro il 30 giugno 2020 ed avviare i lavori entro settembre.
Gestione dei procedimenti di segnalazione e reclamo	1- Misura di trasparenza generale: si ritiene sufficiente la pubblicazione di tutte le informazioni richieste dal d.lgs.33/2013 ed assicurare il correlato "accesso civico".	La trasparenza deve essere attuata immediatamente.	2	Affari legali e contenzioso		

Supporto giuridico e pareri legali	1- Misura di trasparenza generale: si ritiene sufficiente la pubblicazione di tutte le informazioni richieste dal d.lgs.33/2013 ed assicurare il correlato "accesso civico".	La trasparenza deve essere attuata immediatamente.	3	Affari legali e contenzioso	La trasparenza. I verbali della Commissione sono pubblicati in amministrazione trasparente.	
Gestione del contenzioso	1- Misura di trasparenza generale: si ritiene sufficiente la pubblicazione di tutte le informazioni richieste dal d.lgs.33/2013 ed assicurare il correlato "accesso civico".	La trasparenza deve essere attuata immediatamente.	4	Affari legali e contenzioso		
Gestione del protocollo	1- Misura di trasparenza generale: si ritiene sufficiente la pubblicazione di tutte le informazioni richieste dal d.lgs.33/2013 ed assicurare il correlato "accesso civico".	La trasparenza deve essere attuata immediatamente.	1	Altri servizi	1- Misura di trasparenza generale: si ritiene sufficiente la pubblicazione di tutte le informazioni richieste dal d.lgs.33/2013 ed assicurare il correlato "accesso civico".	La trasparenza deve essere attuata immediatamente.
Funzionamento degli organi collegiali	1- Misura di trasparenza generale: si ritiene sufficiente la pubblicazione di tutte le informazioni richieste dal d.lgs.33/2013 ed assicurare il correlato "accesso civico".	La trasparenza deve essere attuata immediatamente.	3	Altri servizi		
Istruttoria delle deliberazioni	1- Misura di trasparenza generale: si ritiene sufficiente la pubblicazione di tutte le informazioni richieste dal d.lgs.33/2013 ed assicurare il correlato "accesso civico".	La trasparenza deve essere attuata immediatamente.	4	Altri servizi		
Pubblicazione delle deliberazioni	1- Misura di trasparenza generale: si ritiene sufficiente la pubblicazione di tutte le informazioni richieste dal d.lgs.33/2013 ed assicurare il correlato "accesso civico".	La trasparenza deve essere attuata immediatamente.	5	Altri servizi		
Accesso agli atti, accesso civico	1- Misura di trasparenza generale: si ritiene sufficiente la pubblicazione di tutte le informazioni richieste dal d.lgs.33/2013 ed assicurare il correlato "accesso civico".	La trasparenza deve essere attuata immediatamente.	6	Altri servizi		
Gestione dell'archivio corrente e di deposito	1- Misura di trasparenza generale: si ritiene sufficiente la pubblicazione di tutte le informazioni richieste dal d.lgs.33/2013 ed assicurare il correlato "accesso civico".	La trasparenza deve essere attuata immediatamente.	7	Altri servizi		
Gestione dell'archivio storico	1- Misura di trasparenza generale: si ritiene sufficiente la pubblicazione di tutte le informazioni richieste dal d.lgs.33/2013 ed assicurare il correlato "accesso civico".	La trasparenza deve essere attuata immediatamente.	8	Altri servizi		
formazione di determinazioni, ordinanze, decreti ed altri atti amministrativi	1- Misura di trasparenza generale: si ritiene sufficiente la pubblicazione di tutte le informazioni richieste dal d.lgs.33/2013 ed assicurare il correlato "accesso civico".	La trasparenza deve essere attuata immediatamente.	9	Altri servizi		
Indagini di customer satisfaction e qualità	1- Misura di trasparenza generale: si ritiene sufficiente la pubblicazione di tutte le informazioni richieste dal d.lgs.33/2013 ed assicurare il correlato "accesso civico".	La trasparenza deve essere attuata immediatamente.	10	Altri servizi		
Selezione per l'affidamento di incarichi professionali	1- Misura di trasparenza generale e specifica: è necessario pubblicare in amministrazione trasparente tutte le informazioni imposte dal d.lgs.33/2013 e dal Codice dei contratti pubblici. 2- Misura di controllo specifica: l'organo preposto ai controlli interni verifica, anche a campione, lo svolgimento delle selezioni.	La trasparenza deve essere attuata immediatamente. I controlli debbono essere effettuati dalla prima sessione utile successiva all'approvazione del PTPCT.	1	Contratti pubblici		

Affidamento mediante procedura aperta (o ristretta) di lavori, servizi, forniture	1- Misura di trasparenza generale e specifica: è necessario pubblicare in amministrazione trasparente tutte le informazioni imposte dal d.lgs.33/2013 e dal Codice dei contratti pubblici. 2- Misura di controllo specifica: l'organo preposto ai controlli interni, con regolarità, deve verificare lo svolgimento delle selezioni. 3- Formazione: al personale deve essere somministrata formazione tecnico/giuridica in materia di gare; 4- Rotazione: è auspicabile la rotazione del personale dirigente, nonché di singoli responsabili di procedimento o la doppia firma sugli atti.	La trasparenza deve essere attuata immediatamente. I controlli debbono essere effettuati dalla prima sessione utile successiva all'approvazione del PTPCT. La formazione deve essere somministrata nel corso di ciascun anno in misura adeguata. La rotazione dovrà essere attuata alla prima scadenza utile di ciascun incarico, laddove possibile.	2	Contratti pubblici
Affidamento diretto di lavori, servizi o forniture	1- Misura di trasparenza generale e specifica: è necessario pubblicare in amministrazione trasparente tutte le informazioni imposte dal d.lgs.33/2013 e dal Codice dei contratti pubblici. 2- Misura di controllo specifica: l'organo preposto ai controlli interni, con regolarità, deve verificare lo svolgimento delle selezioni. 3- Formazione: al personale deve essere somministrata formazione tecnico/giuridica in materia di gare; 4- Rotazione: è auspicabile la rotazione del personale dirigente, nonché di singoli responsabili di procedimento o la doppia firma sull'atto.	La trasparenza deve essere attuata immediatamente. I controlli debbono essere effettuati dalla prima sessione utile successiva all'approvazione del PTPCT. La formazione deve essere somministrata nel corso di ciascun anno in misura adeguata. La rotazione dovrà essere attuata alla prima scadenza utile di ciascun incarico laddove possibile.	3	Contratti pubblici
Gare ad evidenza pubblica di vendita di beni	1- Misura di trasparenza generale e specifica: è necessario pubblicare in amministrazione trasparente tutte le informazioni imposte dal d.lgs.33/2013 e dal Codice dei contratti pubblici. 2- Misura di controllo specifica: l'organo preposto ai controlli interni verifica, anche a campione, lo svolgimento delle selezioni.	La trasparenza deve essere attuata immediatamente. I controlli debbono essere effettuati dalla prima sessione utile successiva all'approvazione del PTPCT.	4	Contratti pubblici
Affidamenti in house	1- Misura di trasparenza generale e specifica: è necessario pubblicare in amministrazione trasparente tutte le informazioni imposte dal d.lgs.33/2013 e dal Codice dei contratti pubblici. 2- Misura di controllo specifica: l'organo preposto ai controlli interni, con regolarità, deve verificare lo svolgimento degli affidamenti e l'esecuzione dei "contratti di servizio".	La trasparenza deve essere attuata immediatamente. I controlli debbono essere effettuati dalla prima sessione utile successiva all'approvazione del PTPCT.	5	Contratti pubblici
ATTIVITA': Nomina della commissione giudicatrice art. 77	1- Misura di trasparenza generale e specifica: è necessario pubblicare in amministrazione trasparente tutte le informazioni imposte dal d.lgs.33/2013 e dal Codice dei contratti pubblici. 2- Misura di controllo specifica: l'organo preposto ai controlli interni verifica, anche a campione, lo svolgimento delle selezioni.	La trasparenza deve essere attuata immediatamente. I controlli debbono essere effettuati dalla prima sessione utile successiva all'approvazione del PTPCT.	6	Contratti pubblici

1- Misura di trasparenza generale e specifica: è necessario pubblicare in amministrazione trasparente tutte le informazioni imposte dal d.lgs.33/2013 e dal Codice dei contratti pubblici. 2- Misura di controllo specifica: l'organo preposto ai controlli interni, con regolarità, deve verificare lo svolgimento delle selezioni. 3- Formazione: al personale deve essere somministrata formazione tecnico/giuridica in materia di gare; 4- Rotazione: è auspicabile la rotazione del personale dirigente, nonché di singoli responsabili di procedimento o la doppia firma sugli atti.

La trasparenza deve essere attuata immediatamente. I controlli debbono essere effettuati dalla prima sessione utile successiva all'approvazione del PTPCT. La formazione deve essere somministrata nel corso di ciascun anno in misura adeguata. La rotazione dovrà essere attuata alla prima scadenza utile di ciascun incarico laddove possibile.

ATTIVITA': Verifica delle offerte anomale art. 97	1- Misura di trasparenza generale e specifica: è necessario pubblicare in amministrazione trasparente tutte le informazioni imposte dal d.lgs.33/2013 e dal Codice dei contratti pubblici. 2- Misura di controllo specifica: l'organo preposto ai controlli interni verifica, anche a campione, lo svolgimento delle selezioni.	La trasparenza deve essere attuata immediatamente. I controlli debbono essere effettuati dalla prima sessione utile successiva all'approvazione del PTPCT.	7	Contratti pubblici
ATTIVITA': Proposta di aggiudicazione in base al prezzo	1- Misura di trasparenza generale e specifica: è necessario pubblicare in amministrazione trasparente tutte le informazioni imposte dal d.lgs.33/2013 e dal Codice dei contratti pubblici. 2- Misura di controllo specifica: l'organo preposto ai controlli interni verifica, anche a campione, lo svolgimento delle selezioni.	La trasparenza deve essere attuata immediatamente. I controlli debbono essere effettuati dalla prima sessione utile successiva all'approvazione del PTPCT.	8	Contratti pubblici
ATTIVITA': Proposta di aggiudicazione in base all'OEPV	1- Misura di trasparenza generale e specifica: è necessario pubblicare in amministrazione trasparente tutte le informazioni imposte dal d.lgs.33/2013 e dal Codice dei contratti pubblici. 2- Misura di controllo specifica: l'organo preposto ai controlli interni verifica, anche a campione, lo svolgimento delle selezioni.	La trasparenza deve essere attuata immediatamente. I controlli debbono essere effettuati dalla prima sessione utile successiva all'approvazione del PTPCT.	9	Contratti pubblici
Programmazione dei lavori art. 21	1- Misura di trasparenza generale: si ritiene sufficiente la pubblicazione di tutte le informazioni richieste dal d.lgs.33/2013 ed assicurare il correlato "accesso civico".	La trasparenza deve essere attuata immediatamente.	10	Contratti pubblici
Programmazione di forniture e di servizi	1- Misura di trasparenza generale: si ritiene sufficiente la pubblicazione di tutte le informazioni richieste dal d.lgs.33/2013 ed assicurare il correlato "accesso civico".	La trasparenza deve essere attuata immediatamente.	11	Contratti pubblici
Gestione e archiviazione dei contratti pubblici	1- Misura di trasparenza generale: si ritiene sufficiente la pubblicazione di tutte le informazioni richieste dal d.lgs.33/2013 ed assicurare il correlato "accesso civico".	La trasparenza deve essere attuata immediatamente.	12	Contratti pubblici
Accertamenti e verifiche dei tributi locali	1- Misura di trasparenza generale: è doveroso pubblicare tutte le informazioni elencate dal d.lgs.33/2013. 2- Misura di controllo: l'organo preposto ai controlli interni effettua controlli periodici, anche a campione. 3- Formazione: al personale deve essere somministrata adeguata formazione tecnico/giuridica.	La trasparenza deve essere attuata immediatamente. I controlli debbono essere effettuati dalla prima sessione utile successiva all'approvazione del PTPCT. La formazione deve essere somministrata nel corso di ciascun anno in misura adeguata.	1	Controlli, verifiche, ispezioni e sanzioni
Accertamenti con adesione dei tributi locali	1- Misura di trasparenza generale: è doveroso pubblicare tutte le informazioni elencate dal d.lgs.33/2013. 2- Misura di controllo: l'organo preposto ai controlli interni effettua controlli periodici, anche a campione. 3- Formazione: al personale deve essere somministrata adeguata formazione tecnico/giuridica.	La trasparenza deve essere attuata immediatamente. I controlli debbono essere effettuati dalla prima sessione utile successiva all'approvazione del PTPCT. La formazione deve essere somministrata nel corso di ciascun anno in misura adeguata.	2	Controlli, verifiche, ispezioni e sanzioni

Accertamenti e controlli sull'attività edilizia privata (abusivi)	1- Misura di trasparenza generale: è doveroso pubblicare tutte le informazioni elencate dal d.lgs.33/2013. 2- Misura di controllo: l'organo preposto ai controlli interni effettua controlli periodici, anche a campione. 3-Formazione: al personale deve essere somministrata adeguata formazione tecnico/giuridica.	La trasparenza deve essere attuata immediatamente. I controlli debbono essere effettuati dalla prima sessione utile successiva all'approvazione del PTPCT. La formazione deve essere somministrata nel corso di ciascun anno in misura adeguata.	3	Controlli, verifiche, ispezioni e sanzioni	1- Misura di trasparenza generale: è doveroso pubblicare tutte le informazioni elencate dal d.lgs.33/2013. 2- Misura di controllo: l'organo preposto ai controlli interni effettua controlli periodici, anche a campione. 3-Formazione: al personale deve essere somministrata adeguata formazione tecnico/giuridica.	La trasparenza deve essere attuata immediatamente. I controlli debbono essere effettuati dalla prima sessione utile successiva all'approvazione del PTPCT. La formazione deve essere somministrata nel corso di ciascun anno in misura adeguata.
Vigilanza sulla circolazione e la sosta	1- Misura di trasparenza generale: è doveroso pubblicare tutte le informazioni elencate dal d.lgs.33/2013. 2- Misura di controllo: l'organo preposto ai controlli interni effettua controlli periodici, anche a campione. 3-Formazione: al personale deve essere somministrata adeguata formazione tecnico/giuridica.	La trasparenza deve essere attuata immediatamente. I controlli debbono essere effettuati dalla prima sessione utile successiva all'approvazione del PTPCT. La formazione deve essere somministrata nel corso di ciascun anno in misura adeguata.	4	Controlli, verifiche, ispezioni e sanzioni		
Vigilanza e verifiche sulle attività commerciali in sede fissa	1- Misura di trasparenza generale: è doveroso pubblicare tutte le informazioni elencate dal d.lgs.33/2013. 2- Misura di controllo: l'organo preposto ai controlli interni effettua controlli periodici, anche a campione. 3-Formazione: al personale deve essere somministrata adeguata formazione tecnico/giuridica.	La trasparenza deve essere attuata immediatamente. I controlli debbono essere effettuati dalla prima sessione utile successiva all'approvazione del PTPCT. La formazione deve essere somministrata nel corso di ciascun anno in misura adeguata.	5	Controlli, verifiche, ispezioni e sanzioni		
Vigilanza e verifiche su mercati ed ambulanti	1- Misura di trasparenza generale: è doveroso pubblicare tutte le informazioni elencate dal d.lgs.33/2013. 2- Misura di controllo: l'organo preposto ai controlli interni effettua controlli periodici, anche a campione. 3-Formazione: al personale deve essere somministrata adeguata formazione tecnico/giuridica.	La trasparenza deve essere attuata immediatamente. I controlli debbono essere effettuati dalla prima sessione utile successiva all'approvazione del PTPCT. La formazione deve essere somministrata nel corso di ciascun anno in misura adeguata.	6	Controlli, verifiche, ispezioni e sanzioni		
Controlli sull'uso del territorio	1- Misura di trasparenza generale: è doveroso pubblicare tutte le informazioni elencate dal d.lgs.33/2013. 2- Misura di controllo: l'organo preposto ai controlli interni effettua controlli periodici, anche a campione. 3-Formazione: al personale deve essere somministrata adeguata formazione tecnico/giuridica.	La trasparenza deve essere attuata immediatamente. I controlli debbono essere effettuati dalla prima sessione utile successiva all'approvazione del PTPCT. La formazione deve essere somministrata nel corso di ciascun anno in misura adeguata.	7	Controlli, verifiche, ispezioni e sanzioni		
Controlli sull'abbandono di rifiuti urbani	1- Misura di trasparenza generale: è doveroso pubblicare tutte le informazioni elencate dal d.lgs.33/2013. 2- Misura di controllo: l'organo preposto ai controlli interni effettua controlli periodici, anche a campione. 3-Formazione: al personale deve essere somministrata adeguata formazione tecnico/giuridica.	La trasparenza deve essere attuata immediatamente. I controlli debbono essere effettuati dalla prima sessione utile successiva all'approvazione del PTPCT. La formazione deve essere somministrata nel corso di ciascun anno in misura adeguata.	8	Controlli, verifiche, ispezioni e sanzioni		

Raccolta, recupero e smaltimento rifiuti	1- Misura di trasparenza generale e specifica: è necessario pubblicare in amministrazione trasparente tutte le informazioni imposte dal d.lgs.33/2013 e dal Codice dei contratti pubblici. 2- Misura di controllo specifica: l'organo preposto ai controlli interni, con regolarità, deve verificare l'esecuzione del contratto. 3- Formazione: al personale deve essere somministrata adeguata formazione tecnico/giuridica; 4- Rotazione: è auspicabile la rotazione del personale dirigente, nonchè di singoli responsabili di procedimento o la doppia firma sugli atti.	La trasparenza deve essere attuata immediatamente. I controlli debbono essere effettuati dalla prima sessione utile successiva all'approvazione del PTPCT. La formazione deve essere somministrata nel corso di ciascun anno in misura adeguata. La rotazione dovrà essere attuata alla prima scadenza utile di ciascun incarico laddove possibile.	1	Gestione dei rifiuti	1- Misura di trasparenza generale e specifica: è necessario pubblicare in amministrazione trasparente tutte le informazioni imposte dal d.lgs.33/2013 e dal Codice dei contratti pubblici. 2- Misura di controllo specifica: l'organo preposto ai controlli interni, con regolarità, deve verificare l'esecuzione del contratto. 3- Formazione: al personale deve essere somministrata adeguata formazione tecnico/giuridica; 4- Rotazione: è auspicabile la rotazione del personale dirigente, nonchè di singoli responsabili di procedimento o la doppia firma sugli atti.	La trasparenza deve essere attuata immediatamente. I controlli debbono essere effettuati dalla prima sessione utile successiva all'approvazione del PTPCT. La formazione deve essere somministrata nel corso di ciascun anno in misura adeguata. La rotazione dovrà essere attuata alla prima scadenza utile di ciascun incarico laddove possibile.
Gestione delle sanzioni per violazione del Codice della strada	1- Misura di trasparenza generale: è doveroso pubblicare tutte le informazioni elencate dal d.lgs.33/2013. 2- Misura di controllo: l'organo preposto ai controlli interni effettua controlli periodici, anche a campione. 3- Formazione: al personale deve essere somministrata adeguata formazione tecnico/giuridica.	La trasparenza deve essere attuata immediatamente. I controlli debbono essere effettuati dalla prima sessione utile successiva all'approvazione del PTPCT. La formazione deve essere somministrata nel corso di ciascun anno in misura adeguata.	1	Gestione delle entrate, delle spese e del patrimonio		
Gestione ordinaria della entrate	1- Misura di trasparenza generale: si ritiene sufficiente la pubblicazione di tutte le informazioni richieste dal d.lgs.33/2013 ed assicurare il correlato "accesso civico".	La trasparenza deve essere attuata immediatamente.	2	Gestione delle entrate, delle spese e del patrimonio		
Gestione ordinaria delle spese di bilancio	1- Misura di trasparenza generale: è doveroso pubblicare tutte le informazioni elencate dal d.lgs.33/2013. 2- Misura di controllo: l'organo preposto ai controlli interni effettua controlli periodici, anche a campione. 3- Formazione: al personale deve essere somministrata adeguata formazione tecnico/giuridica.	La trasparenza deve essere attuata immediatamente. I controlli debbono essere effettuati dalla prima sessione utile successiva all'approvazione del PTPCT. La formazione deve essere somministrata nel corso di ciascun anno in misura adeguata.	3	Gestione delle entrate, delle spese e del patrimonio		
Adempimenti fiscali	1- Misura di trasparenza generale: si ritiene sufficiente la pubblicazione di tutte le informazioni richieste dal d.lgs.33/2013 ed assicurare il correlato "accesso civico".	La trasparenza deve essere attuata immediatamente.	4	Gestione delle entrate, delle spese e del patrimonio	1- Misura di trasparenza generale: è doveroso pubblicare tutte le informazioni elencate dal d.lgs.33/2013. 2- Misura di controllo: l'organo preposto ai controlli interni effettua controlli periodici, anche a campione. 3-Formazione: al personale deve essere somministrata adeguata formazione tecnico/giuridica.	La trasparenza deve essere attuata immediatamente. I controlli debbono essere effettuati dalla prima sessione utile successiva all'approvazione del PTPCT. La formazione deve essere somministrata nel corso di ciascun anno in misura adeguata.
Stipendi del personale	1- Misura di trasparenza generale: si ritiene sufficiente la pubblicazione di tutte le informazioni richieste dal d.lgs.33/2013 ed assicurare il correlato "accesso civico".	La trasparenza deve essere attuata immediatamente.	5	Gestione delle entrate, delle spese e del patrimonio		
Tributi locali (IMU, addizionale IRPEF, ecc.)	1- Misura di trasparenza generale: si ritiene sufficiente la pubblicazione di tutte le informazioni richieste dal d.lgs.33/2013 ed assicurare il correlato "accesso civico".	La trasparenza deve essere attuata immediatamente.	6	Gestione delle entrate, delle spese e del patrimonio		

servizi di gestione hardware e software	1- Misura di trasparenza generale: si ritiene sufficiente la pubblicazione di tutte le informazioni richieste dal d.lgs.33/2013 ed assicurare il correlato "accesso civico".	La trasparenza deve essere attuata immediatamente.	21	Gestione delle entrate, delle spese e del patrimonio		
servizi di disaster recovery e backup	1- Misura di trasparenza generale: si ritiene sufficiente la pubblicazione di tutte le informazioni richieste dal d.lgs.33/2013 ed assicurare il correlato "accesso civico".	La trasparenza deve essere attuata immediatamente.	22	Gestione delle entrate, delle spese e del patrimonio		
gestione del sito web	1- Misura di trasparenza generale: si ritiene sufficiente la pubblicazione di tutte le informazioni richieste dal d.lgs.33/2013 ed assicurare il correlato "accesso civico".	La trasparenza deve essere attuata immediatamente.	23	Gestione delle entrate, delle spese e del patrimonio		
Sicurezza ed ordine pubblico	1- Misura di trasparenza generale: si ritiene sufficiente la pubblicazione di tutte le informazioni richieste dal d.lgs.33/2013 ed assicurare il correlato "accesso civico".	La trasparenza deve essere attuata immediatamente.	6	Governo del territorio	1- Misura di trasparenza generale e specifica: è necessario pubblicare in amministrazione trasparente tutte le informazioni imposte dal d.lgs.33/2013 e dal DPR 380/2001. 2- Misura di controllo specifica: l'organo preposto ai controlli interni accerta, anche a campione, la regolarità delle procedure di rilascio del permesso. 3- Formazione: al personale deve essere somministrata adeguata formazione tecnico/giuridica; 4- Rotazione: è auspicabile la rotazione del personale dirigente, nonchè di singoli responsabili di procedimento o la doppia firma degli atti.	1- Misura di trasparenza generale e specifica: è necessario pubblicare in amministrazione trasparente tutte le informazioni imposte dal d.lgs.33/2013 e dal DPR 380/2001. 2- Misura di controllo specifica: l'organo preposto ai controlli interni accerta, anche a campione, la regolarità delle procedure di rilascio del permesso. 3- Formazione: al personale deve essere somministrata adeguata formazione tecnico/giuridica; 4- Rotazione: è auspicabile la rotazione del personale dirigente, nonchè di singoli responsabili di procedimento o la doppia firma degli atti.
Servizi di protezione civile	1- Misura di trasparenza generale: si ritiene sufficiente la pubblicazione di tutte le informazioni richieste dal d.lgs.33/2013 ed assicurare il correlato "accesso civico".	La trasparenza deve essere attuata immediatamente.	7	Governo del territorio		
Designazione dei rappresentanti dell'ente presso enti, società, fondazioni.	1- Misura di trasparenza generale: è doveroso pubblicare tutte le informazioni elencate dal d.lgs.33/2013. 2- Misura di controllo: l'organo preposto ai controlli interni effettua controlli periodici, anche a campione. 3- Formazione: al personale deve essere somministrata adeguata formazione tecnico/giuridica.	La trasparenza deve essere attuata immediatamente. I controlli debbono essere effettuati dalla prima sessione utile successiva all'approvazione del PTPCT. La formazione deve essere somministrata nel corso di ciascun anno in misura adeguata.	1	Incarichi e nomine	1- Misura di trasparenza generale: è doveroso pubblicare tutte le informazioni elencate dal d.lgs.33/2013. 2- Misura di controllo: l'organo preposto ai controlli interni effettua controlli periodici, anche a campione. 3- Formazione: al personale deve essere somministrata adeguata formazione tecnico/giuridica.	La trasparenza deve essere attuata immediatamente. I controlli debbono essere effettuati dalla prima sessione utile successiva all'approvazione del PTPCT. La formazione deve essere somministrata nel corso di ciascun anno in misura adeguata.
Concessione di sovvenzioni, contributi, sussidi, ecc.	1- Misura di trasparenza generale: è doveroso pubblicare tutte le informazioni elencate dal d.lgs.33/2013. 2- Misura di controllo: l'organo preposto ai controlli interni effettua controlli periodici, anche a campione. 3- Formazione: al personale deve essere somministrata adeguata formazione tecnico/giuridica.	La trasparenza deve essere attuata immediatamente. I controlli debbono essere effettuati dalla prima sessione utile successiva all'approvazione del PTPCT. La formazione deve essere somministrata nel corso di ciascun anno in misura adeguata.	1	Provvedimenti ampliativi della sfera giuridica dei destinatari con effetto economico diretto e immediato		

<p>Autorizzazioni ex artt. 68 e 69 del TULPS (spettacoli, intrattenimenti, ecc.)</p>	<p>1- Misura di trasparenza generale: è doveroso pubblicare tutte le informazioni elencate dal d.lgs.33/2013. 2- Misura di controllo: l'organo preposto ai controlli interni effettua controlli periodici, anche a campione. 3-Formazione: al personale deve essere somministrata adeguata formazione tecnico/giuridica.</p>	<p>La trasparenza deve essere attuata immediatamente. I controlli debbono essere effettuati dalla prima sessione utile successiva all'approvazione del PTPCT. La formazione deve essere somministrata nel corso di ciascun anno in misura adeguata.</p>	<p>2</p>	<p>Provvedimenti ampliativi della sfera giuridica dei destinatari con effetto economico diretto e immediato</p>
<p>Servizi per minori e famiglie</p>	<p>1- Misura di trasparenza generale: è doveroso pubblicare tutte le informazioni elencate dal d.lgs.33/2013. 2- Misura di controllo: l'organo preposto ai controlli interni effettua controlli periodici, anche a campione. 3-Formazione: al personale deve essere somministrata adeguata formazione tecnico/giuridica.</p>	<p>La trasparenza deve essere attuata immediatamente. I controlli debbono essere effettuati dalla prima sessione utile successiva all'approvazione del PTPCT. La formazione deve essere somministrata nel corso di ciascun anno in misura adeguata.</p>	<p>3</p>	<p>Provvedimenti ampliativi della sfera giuridica dei destinatari con effetto economico diretto e immediato</p>
<p>Servizi assistenziali e socio-sanitari per anziani</p>	<p>1- Misura di trasparenza generale: è doveroso pubblicare tutte le informazioni elencate dal d.lgs.33/2013. 2- Misura di controllo: l'organo preposto ai controlli interni effettua controlli periodici, anche a campione. 3-Formazione: al personale deve essere somministrata adeguata formazione tecnico/giuridica.</p>	<p>La trasparenza deve essere attuata immediatamente. I controlli debbono essere effettuati dalla prima sessione utile successiva all'approvazione del PTPCT. La formazione deve essere somministrata nel corso di ciascun anno in misura adeguata.</p>	<p>4</p>	<p>Provvedimenti ampliativi della sfera giuridica dei destinatari con effetto economico diretto e immediato</p>
<p>Servizi per disabili</p>	<p>1- Misura di trasparenza generale: è doveroso pubblicare tutte le informazioni elencate dal d.lgs.33/2013. 2- Misura di controllo: l'organo preposto ai controlli interni effettua controlli periodici, anche a campione. 3-Formazione: al personale deve essere somministrata adeguata formazione tecnico/giuridica.</p>	<p>La trasparenza deve essere attuata immediatamente. I controlli debbono essere effettuati dalla prima sessione utile successiva all'approvazione del PTPCT. La formazione deve essere somministrata nel corso di ciascun anno in misura adeguata.</p>	<p>5</p>	<p>Provvedimenti ampliativi della sfera giuridica dei destinatari con effetto economico diretto e immediato</p>
<p>Servizi per adulti in difficoltà</p>	<p>1- Misura di trasparenza generale: è doveroso pubblicare tutte le informazioni elencate dal d.lgs.33/2013. 2- Misura di controllo: l'organo preposto ai controlli interni effettua controlli periodici, anche a campione. 3-Formazione: al personale deve essere somministrata adeguata formazione tecnico/giuridica.</p>	<p>La trasparenza deve essere attuata immediatamente. I controlli debbono essere effettuati dalla prima sessione utile successiva all'approvazione del PTPCT. La formazione deve essere somministrata nel corso di ciascun anno in misura adeguata.</p>	<p>6</p>	<p>Provvedimenti ampliativi della sfera giuridica dei destinatari con effetto economico diretto e immediato</p>
<p>Gestione degli alloggi pubblici</p>	<p>1- Misura di trasparenza generale: è doveroso pubblicare tutte le informazioni elencate dal d.lgs.33/2013. 2- Misura di controllo: l'organo preposto ai controlli interni effettua controlli periodici, anche a campione. 3-Formazione: al personale deve essere somministrata adeguata formazione tecnico/giuridica.</p>	<p>La trasparenza deve essere attuata immediatamente. I controlli debbono essere effettuati dalla prima sessione utile successiva all'approvazione del PTPCT. La formazione deve essere somministrata nel corso di ciascun anno in misura adeguata.</p>	<p>11</p>	<p>Provvedimenti ampliativi della sfera giuridica dei destinatari con effetto economico diretto e immediato</p>
<p>Gestione del diritto allo studio e del sostegno scolastico</p>	<p>1- Misura di trasparenza generale: si ritiene sufficiente la pubblicazione di tutte le informazioni richieste dal d.lgs.33/2013 ed assicurare il correlato "accesso civico".</p>	<p>La trasparenza deve essere attuata immediatamente.</p>	<p>12</p>	<p>Provvedimenti ampliativi della sfera giuridica dei destinatari con effetto economico diretto e immediato</p>

1- Misura di trasparenza generale: è doveroso pubblicare tutte le informazioni elencate dal d.lgs.33/2013. 2- Misura di controllo: l'organo preposto ai controlli interni effettua controlli periodici, anche a campione. 3-Formazione: al personale deve essere somministrata adeguata formazione tecnico/giuridica.

La trasparenza deve essere attuata immediatamente. I controlli debbono essere effettuati dalla prima sessione utile successiva all'approvazione del PTPCT. La formazione deve essere somministrata nel corso di ciascun anno in misura adeguata.

Asili nido	1- Misura di trasparenza generale: si ritiene sufficiente la pubblicazione di tutte le informazioni richieste dal d.lgs.33/2013 ed assicurare il correlato "accesso civico".	La trasparenza deve essere attuata immediatamente.	13	Provvedimenti ampliativi della sfera giuridica dei destinatari con effetto economico diretto e immediato		
Servizio di "dopo scuola"	1- Misura di trasparenza generale: si ritiene sufficiente la pubblicazione di tutte le informazioni richieste dal d.lgs.33/2013 ed assicurare il correlato "accesso civico".	La trasparenza deve essere attuata immediatamente.	14	Provvedimenti ampliativi della sfera giuridica dei destinatari con effetto economico diretto e immediato		
Servizio di trasporto scolastico	1- Misura di trasparenza generale: si ritiene sufficiente la pubblicazione di tutte le informazioni richieste dal d.lgs.33/2013 ed assicurare il correlato "accesso civico".	La trasparenza deve essere attuata immediatamente.	15	Provvedimenti ampliativi della sfera giuridica dei destinatari con effetto economico diretto e immediato		
Servizio di mensa	1- Misura di trasparenza generale: si ritiene sufficiente la pubblicazione di tutte le informazioni richieste dal d.lgs.33/2013 ed assicurare il correlato "accesso civico".	La trasparenza deve essere attuata immediatamente.	16	Provvedimenti ampliativi della sfera giuridica dei destinatari con effetto economico diretto e immediato		
Autorizzazione all'occupazione del suolo pubblico	1- Misura di trasparenza generale: si ritiene sufficiente la pubblicazione di tutte le informazioni richieste dal d.lgs.33/2013 ed assicurare il correlato "accesso civico".	La trasparenza deve essere attuata immediatamente.	1	Provvedimenti ampliativi della sfera giuridica dei destinatari privi di effetto economico diretto e immediato	1- Misura di trasparenza generale: si ritiene sufficiente la pubblicazione di tutte le informazioni richieste dal d.lgs.33/2013 ed assicurare il correlato "accesso civico".	La trasparenza deve essere attuata immediatamente.



Comune di Campagnola Emilia
Provincia di Reggio Emilia

Prot. n. 4812/2024
Class.1.9

Alla Giunta del Comune di Campagnola Emilia

All'Ufficio personale Unione Comuni
Pianura Reggiana

Oggetto: attestazione insussistenza di condizioni di soprannumero e di eccedenza di personale.

La Sottoscritta Silvia Onfiani Responsabile del 1° Settore di questa Amministrazione comunale, ai sensi e per gli effetti dell'art. 33 del D.Lgs. 165/01 e successive modificazioni,

Visto il personale assegnato al Settore Affari Generali ed Istituzionali,

Valutato che il suddetto personale è necessario a garantire l'erogazione dei servizi affidati alla mia responsabilità, tenuto conto della complessità e del numero dei procedimenti gestiti;

Tutto ciò premesso,

DICHIARA

ai sensi dell'art. 33 del D.Lgs. 165/2001 ad oggetto "*Eccedenze di personale e mobilità collettiva*" nel testo modificato dall'art. 16 della legge 12.11.2011, n. 183 (Legge di Stabilità 2012) e da ultimo dall'art. 2 comma 12 del D.L. n. 95/2012 convertito con modificazioni dalla L.135/2012, CHE non sussistono situazioni di eccedenze di personale o soprannumeri presso il Settore di propria competenza rispetto alle esigenze funzionali di erogazione dei servizi.

Campagnola Emilia, 28 maggio 2024

Il Responsabile 1° Settore
Dott.ssa Silvia Onfiani
(firmato digitalmente)



Comune di Campagnola Emilia
Provincia di Reggio Emilia

Prot. 4862

Alla Giunta del Comune di Campagnola Emilia

All'Ufficio personale Unione Comuni
Pianura Reggiana

Oggetto: attestazione insussistenza di condizioni di soprannumero e di eccedenza di personale.

La Sottoscritta Giuliana Vezzani Responsabile del 2° Settore di questa Amministrazione comunale, ai sensi e per gli effetti dell'art. 33 del D.Lgs. 165/01 e successive modificazioni,

Visto il personale assegnato al Settore Bilancio e Affari Finanziari,

Valutato che il suddetto personale è necessario a garantire l'erogazione dei servizi affidati alla mia responsabilità, tenuto conto della complessità e del numero dei procedimenti gestiti;

Tutto ciò premesso,

DICHIARA

ai sensi dell'art. 33 del D.Lgs. 165/2001 ad oggetto "*Eccedenze di personale e mobilità collettiva*" nel testo modificato dall'art. 16 della legge 12.11.2011, n. 183 (Legge di Stabilità 2012) e da ultimo dall'art. 2 comma 12 del D.L. n. 95/2012 convertito con modificazioni dalla L.135/2012, CHE non sussistono situazioni di eccedenze di personale o soprannumeri presso il Settore di propria competenza rispetto alle esigenze funzionali di erogazione dei servizi.

Campagnola Emilia, 29/03/2024

Il Responsabile 2° Settore
Dott.ssa Giuliana Vezzani
(*firmato digitalmente*)



Comune di Campagnola Emilia
Provincia di Reggio Emilia

Prot. 4856/2024

Alla Giunta del Comune di Campagnola Emilia

All'Ufficio personale Unione Comuni
Pianura Reggiana

Oggetto: attestazione insussistenza di condizioni di soprannumero e di eccedenza di personale.

La Sottoscritta Giulia Ghini Responsabile del 3° Settore di questa Amministrazione comunale, ai sensi e per gli effetti dell'art. 33 del D.Lgs. 165/01 e successive modificazioni,

Visto il personale assegnato al Settore Assetto ed Uso del Territorio Ambiente,

Valutato che il suddetto personale è necessario a garantire l'erogazione dei servizi affidati alla mia responsabilità, tenuto conto della complessità e del numero dei procedimenti gestiti;

Tutto ciò premesso,

DICHIARA

ai sensi dell'art. 33 del D.Lgs. 165/2001 ad oggetto "*Eccedenze di personale e mobilità collettiva*" nel testo modificato dall'art. 16 della legge 12.11.2011, n. 183 (Legge di Stabilità 2012) e da ultimo dall'art. 2 comma 12 del D.L. n. 95/2012 convertito con modificazioni dalla L.135/2012, CHE non sussistono situazioni di eccedenze di personale o soprannumeri presso il Settore di propria competenza rispetto alle esigenze funzionali di erogazione dei servizi.

Campagnola Emilia, 29/05/2024

Responsabile 3° Settore
Arch. Giulia Ghini
(firmato digitalmente)



Comune di Campagnola Emilia
Provincia di Reggio Emilia

Campagnola Emilia, 27/05/2024
Class. 1.9

Alla Giunta del Comune di Campagnola Emilia

All'Ufficio personale Unione Comuni
Pianura Reggiana

Oggetto: Attestazione insussistenza di condizioni di soprannumero e di eccedenza di personale.

La Sottoscritta Silvia Bompani Responsabile del 4° Settore di questa Amministrazione comunale, ai sensi e per gli effetti dell'art. 33 del D.Lgs. 165/01 e successive modificazioni,

Visto il personale assegnato al Settore "Servizi alla Persona",

Valutato che il suddetto personale è necessario a garantire l'erogazione dei servizi affidati alla mia responsabilità, tenuto conto della complessità e del numero dei procedimenti gestiti;

Tutto ciò premesso,

DICHIARA

ai sensi dell'art. 33 del D.Lgs. 165/2001 ad oggetto "*Eccedenze di personale e mobilità collettiva*" nel testo modificato dall'art. 16 della legge 12.11.2011, n. 183 (Legge di Stabilità 2012) e da ultimo dall'art. 2 comma 12 del D.L. n. 95/2012 convertito con modificazioni dalla L.135/2012, CHE non sussistono situazioni di eccedenze di personale o soprannumeri presso il Settore di propria competenza rispetto alle esigenze funzionali di erogazione dei servizi.

La Responsabile 4° Settore
"Servizi alla Persona"
Dott.ssa Silvia Bompani
(*firmato digitalmente*)

	SPESA CON RIDUZIONE BENEFICI CONTRATTUALI (netto)	DATO LORDO CON LE COMPONENTI DA ESCLUDERE (ad eccezione degli aumento CCNL 16/18 e 19/21)
SPESA ANNO 2011	1.353.814,64	1.440.884,01
SPESA ANNO 2012	1.233.774,29	1.289.802,14
SPESA ANNO 2013	1.279.437,26	1.362.748,26

media	1.289.008,73	1.364.478,14
--------------	---------------------	---------------------

SPESA ANNO 2022 -rendiconto	1.048.395,55	1.123.234,69
di cui benefici contrattuali 2016-2018 e 2019 -2021 (non compresi nel dato sopra)	65.078,98	
di cui benefici contrattuali (non compresi nel dato sopra)	3.261,47	

L'ente rispetta il vincolo relativo al
contenimento della spesa di personale
(in termini assoluti)?

SI

SI

Margine di spesa ancora disponibile
per l'anno 2023

240.613,18

241.243,45

SPESA ANNO 2024 - previsione	1.137.595,36	1.206.084,77
di cui benefici contrattuali 2016-2018 e 2019 -2021 (non compresi nel dato sopra)	61.491,04	
di cui benefici contrattuali anticipo rinnovo contrattuale (IVC). Non compresi nel dato sopra	24.643,49	

L'ente rispetta il vincolo relativo al
contenimento della spesa di personale
(in termini assoluti)?

SI

SI

Margine di spesa ancora disponibile
per l'anno 2024

151.413,37

158.393,37

SPESA ANNO 2025 - previsione	1.090.486,25	1.158.975,66
di cui benefici contrattuali 2016-2018 e 2019 -2021 (non compresi nel dato sopra)	2.572,27	
di cui benefici contrattuali anticipo rinnovo contrattuale (IVC). Non compresi nel dato sopra	830,84	

L'ente rispetta il vincolo relativo al
contenimento della spesa di personale
(in termini assoluti)?

SI

SI

Margine di spesa ancora disponibile
per l'anno 2025

198.522,48

205.502,48

SPESA ANNO 2026 - previsione	1.082.866,33	1.151.355,74
di cui benefici contrattuali 2016-2018 e 2019 -2021 (non compresi nel dato sopra)	63.019,16	
di cui benefici contrattuali anticipo rinnovo contrattuale (IVC). Non compresi nel dato sopra	3.403,11	

L'ente rispetta il vincolo relativo al
contenimento della spesa di personale
(in termini assoluti)?

SI

SI

Margine di spesa ancora disponibile
per l'anno 2026

206.142,40

213.122,40

IL RESPONSABILE DEL SETTORE
Bilancio e Affari Finanziari
dott.ssa Giuliana Vezzani

ATTESTAZIONE CALCOLO CAPACITA' ASSUNZIONALI (ART. 33, COMMA 4, D.L. 34/2019 - D.P.C.M. 17/03/2020)
2021/2023 - Previsione 24/26

COMUNE DI CAMPAGNOLA EMILIA

1) Individuazione dei valori soglia - art. 4, comma 1 e art. 6; tabelle 1 e 3

COMUNE DI	CAMPAGNOLA EMILIA
POPOLAZIONE 31/12/2023	5549
FASCIA	E
VALORE SOGLIA PIU' BASSO	26,90%
VALORE SOGLIA PIU' ALTO	30,90%

Fascia	Popolazione	Tabella 1 (Valore soglia più basso)	Tabella 3 (Valore soglia più alto)
a	0-999	29,50%	33,50%
b	1000-1999	28,60%	32,60%
c	2000-2999	27,60%	31,60%
d	3000-4999	27,20%	31,20%
e	5000-9999	26,90%	30,90%
f	10000-59999	27,00%	31,00%
g	60000-249999	27,60%	31,60%
h	250000-14999999	28,80%	32,80%
i	1500000>	25,30%	29,30%

2) Calcolo rapporto Spesa di personale su entrate correnti - art. 2

	IMPORTI	DEFINIZIONI
SPESA DI PERSONALE RENDICONTO ANNO 2023	844.327,04	definizione art. 2, comma 1, lett. a)
ENTRATE RENDICONTO ANNO 2021	4.544.811,97	definizione art. 2, comma 1, lett. b)
ENTRATE RENDICONTO ANNO 2022 al netto FCDE	4.631.022,57	
ENTRATE RENDICONTO ANNO 2023 al netto FCDE	4.852.392,87	
FCDE PREVISIONE ASSESTATA ANNO 2022	GIA' INCLUSO AL PUNTO PRECEDENTE	
RAPPORTO SPESA PERSONALE / ENTRATE CORRENTI	18,06%	

3) Raffronto % Ente con valori soglia tabelle 1 e 3

Caso A: Comune con % al di sotto del valore soglia più basso

	IMPORTI	RIFERIMENTO D.P.C.M.
SPESA DI PERSONALE ANNO 2023	844.327,04	Art. 4, comma 2
SPESA MASSIMA DI PERSONALE	1.257.864,39	
INCREMENTO MASSIMO	413.537,35	

Incremento annuo della spesa di personale fino al 2024:

Fascia	Popolazione	Anno 2020	Anno 2021	Anno 2022	Anno 2023	Anno 2024
a	0-999	23,00%	29,00%	33,00%	34,00%	35,00%
b	1000-1999	23,00%	29,00%	33,00%	34,00%	35,00%
c	2000-2999	20,00%	25,00%	28,00%	29,00%	30,00%
d	3000-4999	19,00%	24,00%	26,00%	27,00%	29,00%
e	5000-9999	17,00%	21,00%	24,00%	25,00%	26,00%
f	10000-59999	9,00%	16,00%	19,00%	21,00%	22,00%
g	60000-249999	7,00%	12,00%	14,00%	15,00%	16,00%
h	250000-14999999	3,00%	6,00%	8,00%	9,00%	10,00%
i	1500000>	1,50%	3,00%	4,00%	4,50%	5,00%

CALCOLO CAPACITA' ASSUNZIONALE	VALORI 2024	RIFERIMENTO D.P.C.M.
SPESA DI PERSONALE ANNO 2018	891.907,79	
% DI INCREMENTO ANNO	26,00%	Art. 5, comma 1
INCREMENTO ANNUO	231.896,03	
RESTI ASSUNZIONALI ANNI 2015-2019		
CAPACITA' ASSUNZIONALE ANNO 2024	231.896,03	Art. 5, comma 2

Controllo limite (*):

	VALORI 2024	VALORI 2025	VALORI 2026
SPESA MASSIMA DI PERSONALE	1.257.864,39	1.257.864,39	1.257.864,39
CAPACITA' ASSUNZIONALE TEORICA 2020/2024	413.537,35		
CAPACITA' ASSUNZIONALE ANNO 2024	231.896,03		
CAPACITA' ASSUNZIONALE UTILIZZABILE ANNUA	231.896,03		

	VALORI 2024	VALORI 2025	VALORI 2026
PROIEZIONE SPESA DI PERSONALE Comune	964.609,98	982.205,83	994.082,87
SPESA MASSIMA DI PERSONALE	1.257.864,39	1.257.864,39	1.257.864,39
DIFFERENZA	293.254,41	275.658,56	263.781,52

	VALORI 2024	VALORI 2025	VALORI 2026
Assunzione 1 istruttore cat. D - tempo determinato 18/36 CCNL 19/21	16.684,53		
Assunzione 1 istruttore cat. D - tempo determinato 36/36 CCNL 19/21	33.369,06	33.369,06	
Assunzione 1 istruttore cat. C - tempo indeterminato 20/36 CCNL 19/21	17.381,82		
Assunzione 1 istruttore cat. C - tempo indeterminato 18/36 CCNL 19/21	15.643,64		
Assunzione 1 operatore cat. B - tempo indeterminato 36/36 CCNL 19/21	28.222,53		
Cessione capacità assunzionale Unione GC 123/2021	3.931,78	3.931,78	3.931,78
Cessione capacità assunzionale Unione GC 2024-2025-2026	7.720,37	11.877,49	16.034,61
Capacità assunzionale posizioni organizzative	3.250,00	3.250,00	3.250,00
TOTALE CAPACITA' ASSUNZIONALE UTILIZZATA	126.203,73	52.428,33	23.216,39
% utilizzo capacità assunzionale	54,42%		
% utilizzo capacità assunzionale RISPETTO AL 2018	31,35%		
al di fuori dei limiti del 557	72.702,19	90.298,04	102.175,08

La sottoscritta Giuliana Vezzani in qualità di Responsabile del Settore Bilancio e Affari Finanziari del Comune di Campagnola Emilia ATTESTA che il rapporto tra spesa di personale ed entrate correnti, così come sopra calcolato, è pari al 18,06%, valore inferiore alla prima soglia, e che la capacità assunzionale teorica massima per l'anno 2024 è pari ad € 231.896,03

IL RESPONSABILE DEL SETTORE
Bilancio e Affari Finanziari
dott.ssa Giuliana Vezzani

ATTESTAZIONE CALCOLO CAPACITA' ASSUNZIONALI (ART. 33, COMMA 4, D.L. 34/2019 - D.P.C.M. 17/03/2020)
2021/2023 - PREVISIONE 2024/2026

COMUNE DI CAMPAGNOLA EMILIA + UNIONE PIANURA REGGIANA
(DATI PROTOCOLLO 2440/2024 + DATI PROTOCOLLO 8765/23 - 8791/2023)

1) Individuazione dei valori soglia - art. 4, comma 1 e art. 6; tabelle 1 e 3

COMUNE DI	CAMPAGNOLA EMILIA
POPOLAZIONE 31/12/2023	5549
FASCIA	E
VALORE SOGLIA PIU' BASSO	26,90%
VALORE SOGLIA PIU' ALTO	30,90%

Fascia	Popolazione	Tabella 1 (Valore soglia più basso)	Tabella 3 (Valore soglia più alto)
a	0-999	29,50%	33,50%
b	1000-1999	28,60%	32,60%
c	2000-2999	27,60%	31,60%
d	3000-4999	27,20%	31,20%
e	5000-9999	26,90%	30,90%
f	10000-59999	27,00%	31,00%
g	60000-249999	27,60%	31,60%
h	250000-14999999	28,80%	32,80%
i	1500000>	25,30%	29,30%

2) Calcolo rapporto Spesa di personale su entrate correnti - art. 2

	IMPORTI	DEFINIZIONI
SPESA DI PERSONALE RENDICONTO ANNO 2023	1.069.176,92	definizione art. 2, comma 1, lett. a)
ENTRATE RENDICONTO ANNO 2021	5.108.096,22	definizione art. 2, comma 1, lett. b)
ENTRATE RENDICONTO ANNO 2022	5.216.180,78	
ENTRATE RENDICONTO ANNO 2023 al netto FCDE	5.397.790,90	
FCDE PREVISIONE ASSESTATA ANNO 2023	GIA' INCLUSO AL PUNTO PRECEDENTE	
RAPPORTO SPESA PERSONALE / ENTRATE CORRENTI	20,40%	

3) Raffronto % Ente con valori soglia tabelle 1 e 3

Caso A: Comune con % al di sotto del valore soglia più basso

	IMPORTI	RIFERIMENTO D.P.C.M.	
SPESA DI PERSONALE ANNO 2023	1.069.176,92	Art. 4, comma 2	2017-2019 1.093.094,22 - 23.917,30
SPESA MASSIMA DI PERSONALE	1.409.745,42		
INCREMENTO MASSIMO	340.568,50		

Incremento annuo della spesa di personale fino al 2024:

Fascia	Popolazione	Anno 2020	Anno 2021	Anno 2022	Anno 2023	Anno 2024
a	0-999	23,00%	29,00%	33,00%	34,00%	35,00%
b	1000-1999	23,00%	29,00%	33,00%	34,00%	35,00%
c	2000-2999	20,00%	25,00%	28,00%	29,00%	30,00%
d	3000-4999	19,00%	24,00%	26,00%	27,00%	29,00%
e	5000-9999	17,00%	21,00%	24,00%	25,00%	26,00%
f	10000-59999	9,00%	16,00%	19,00%	21,00%	22,00%
g	60000-249999	7,00%	12,00%	14,00%	15,00%	16,00%
h	250000-14999999	3,00%	6,00%	8,00%	9,00%	10,00%
i	1500000>	1,50%	3,00%	4,00%	4,50%	5,00%

CALCOLO CAPACITA' ASSUNZIONALE	VALORI 2024	VALORI 2025	VALORI 2026	RIFERIMENTO D.P.C.M.
SPESA DI PERSONALE ANNO 2018	1.150.632,83	1.150.632,83	1.150.632,83	
% DI INCREMENTO ANNO 2024	26,00%	0,00%	0,00%	Art. 5, comma 1
INCREMENTO ANNUO	299.164,54			
RESTI ASSUNZIONALI ANNI 2015-2019				
CAPACITA' ASSUNZIONALE ANNO 2024	299.164,54	-	-	Art. 5, comma 2

Controllo limite (*):

	VALORI 2024	VALORI 2025	VALORI 2026
SPESA MASSIMA DI PERSONALE	1.409.745,42	1.409.745,42	1.409.745,42
CAPACITA' ASSUNZIONALE TEORICA 2020 -2024	340.568,50		
CAPACITA' ASSUNZIONALE ANNO 2024	299.164,54		
CAPACITA' ASSUNZIONALE UTILIZZABILE	299.164,54		

	VALORI 2024	VALORI 2025	VALORI 2026
PROIEZIONE SPESA DI PERSONALE Comune	964.609,98	982.205,83	994.082,87
PROIEZIONE SPESA DI PERSONALE Unione (prot.8765/23 + 8791/2023)	248.563,70	271.156,44	275.143,13
TOTALE	1.213.173,68	1.253.362,27	1.269.226,00
SPESA MASSIMA DI PERSONALE	1.409.745,42	1.409.745,42	1.409.745,42
DIFFERENZA	196.571,74	156.383,15	140.519,42

	VALORI 2024	VALORI 2025	VALORI 2026
Assunzione 1 istruttore cat. D - tempo determinato 18/36 CCNL 19/21	16.684,53		
Assunzione 1 istruttore cat. D - tempo determinato 36/36 CCNL 19/21	33.369,06	33.369,06	

Assunzione 1 istruttore cat. C - tempo indeterminato 20/36 CCNL 19/21	17.381,82		
Assunzione 1 istruttore cat. C - tempo indeterminato 18/36 CCNL 19/21	15.643,64		
Assunzione 1 operatore cat. B - tempo indeterminato 36/36 CCNL 19/21	28.222,53		
Cessione capacità assunzionale Unione GC 123/2021	3.931,78	3.931,78	3.931,78
Cessione capacità assunzionale Unione GC 2024-2025-2026	7.720,37	11.877,49	16.034,61
Capacità assunzionale posizioni organizzative	3.250,00	3.250,00	3.250,00
TOTALE CAPACITA' ASSUNZIONALE UTILIZZATA	126.203,73	52.428,33	23.216,39
% utilizzo capacità assunzionale	42,19%		
% utilizzo capacità assunzionale RISPETTO AL 2018	20,91%		
al di fuori dei limiti del 557	62.540,85	102.729,44	118.593,17

La sottoscritta Giuliana Vezzani in qualità di Responsabile del Settore Bilancio e Affari Finanziari del Comune di Campagnola Emilia ATTESTA che il rapporto tra spesa di personale ed entrate correnti, così come sopra calcolato, è pari al 22,70%, valore inferiore alla prima soglia, e che la capacità assunzionale teorica massima per l'anno 2024 è pari ad € 196.571,74

IL RESPONSABILE DEL SETTORE
Bilancio e Affari Finanziari
dott.ssa Giuliana Vezzani