



COMUNE di CIRCELLO

Provincia di BENEVENTO

PIANO INTEGRATO DI ATTIVITÀ E ORGANIZZAZIONE

(P.I.A.O.)

2024/2026

(Approvato con la deliberazione della Giunta Comunale n. 8/2024 e successivamente modificato con deliberazione della Giunta Comunale n. 46/2024)

Sezione 1: Scheda anagrafica dell'Amministrazione

1.1 Scheda anagrafica dell'Amministrazione		<p><u>Comune di Circello</u></p> <p>Via Roma, n. 50 – 82020, Circello (BN)</p> <p>Codice fiscale/Partita Iva: 80002680629 / 00269940623</p> <p>Sindaco: Gianclaudio Golia</p> <p>Numero dipendenti al 31 dicembre anno precedente: 10 oltre il Segretario Comunale</p> <p>Numero di abitanti al 31 dicembre anno precedente: 2.133</p> <p>Telefono 0824/937201</p> <p>Sito internet: https://www.comune.circello.bn.it/</p> <p>E-mail: comunedicircello@circello.com</p> <p>Pec: circello@pec.it</p> <p>Attività Ateco: 84.11.10 – ATTIVITA' DEGLI ORGANI LEGISLATIVI ED ESECUTIVI, CENTRALI E LOCALI; AMMINISTRAZIONE FINANZIARIA; AMMINISTRAZIONI REGIONALI, PROVINCIALI E COMUNALI.</p>
---	--	---

Sezione 2: Valore pubblico, Performance e anticorruzione

2.1 Valore pubblico		Ai sensi dell'art. 6 del Decreto del Ministro per la Pubblica Amministrazione n. 132/2022, la presente sezione non deve essere redatta dagli Enti con meno di 50 dipendenti. Per l'individuazione degli obiettivi strategici di natura pluriennale collegati al mandato elettorale del Sindaco, si rimanda alla Sezione Strategica del Documento Unico di Programmazione, adottato con deliberazione di Consiglio Comunale n. 9 del 30/05/2023 che qui si ritiene integralmente riportata.
2.2 Performance		<p>PRINCIPI GENERALI</p> <p>Nella stesura della sottosezione performance del PIAO questo Comune ha preso spunto dalle linee guida espresse sull'argomento dalla ex CIVIT (ora ANAC) con delibera n. 112 del 28 ottobre 2010, dalle linee guida per il Piano della Performance indirizzate ai Ministeri (nr. 1 di giugno 2017) pubblicate dalla Presidenza del Consiglio dei Ministri – Dipartimento della Funzione Pubblica – Ufficio per la valutazione della Performance e dal più recente regolamento sul Piano Integrato dell'Attività e Organizzazione emanato dal Ministro per la Pubblica Amministrazione di concerto con il Ministro dell'Economia e delle Finanze.</p> <p>In base a quanto previsto dalla normativa, nella sottosezione performance, della durata triennale, vengono indicati gli obiettivi strategici ed operativi e gli indicatori per la misurazione e la valutazione della performance dell'Amministrazione.</p> <p>Nella sua stesura vengono rispettati i seguenti principi generali, caratterizzanti la programmazione stessa:</p> <ul style="list-style-type: none">▪ trasparenza (pubblicazione sul sito).▪ immediata intelligibilità (deve essere facilmente comprensibile).▪ veridicità e verificabilità (i contenuti devono corrispondere alla realtà e per ogni indicatore deve essere illustrata la fonte di provenienza dei dati).▪ partecipazione (nella stesura del piano va coinvolto il personale).▪ coerenza interna ed esterna (i contenuti devono essere coerenti con il contesto interno, in termini di disponibilità di risorse, e con quello esterno in termini di corrispondenza tra bisogni della collettività ed obiettivi).▪ orizzonte pluriennale (l'arco di riferimento è il triennio). <p>Questa sottosezione, pur non essendo obbligatoria per gli Enti con meno di 50 dipendenti, costituisce per questa amministrazione "uno strumento di fondamentale importanza per la corretta attuazione del Ciclo di gestione della performance"; rappresenta il collegamento tra Documento Unico di Programmazione (D.U.P.), bilancio preventivo, Piano Integrato delle Attività e dell'Organizzazione (PIAO) e attuazione del sistema di misurazione e valutazione della performance organizzativa ed individuale, in quanto è dai</p>

		<p>documenti di programmazione che si ricavano gli obiettivi e sul perseguimento di essi si baserà poi la misurazione, la valutazione e la rendicontazione della performance.</p> <p>Viene predisposta ogni anno e rappresenta un documento preventivo che contiene indirizzi strategici, obiettivi, piani di azione, responsabilità, indicatori e target.</p> <p>FINALITÀ</p> <p>Questa sottosezione dà avvio al ciclo di gestione della performance (articolo 4 del decreto 150/2009) e va adottato in coerenza con i contenuti e il ciclo della programmazione finanziaria e di bilancio.</p> <p>È un documento programmatico triennale in cui, in coerenza con le risorse assegnate, sono esplicitati gli obiettivi, gli indicatori ed i target. Questa sottosezione definisce dunque gli elementi fondamentali (obiettivi, indicatori e target) su cui si dovrà basare, a fine anno, la misurazione, la valutazione e la rendicontazione della performance.</p> <p>Gli obiettivi sono:</p> <ul style="list-style-type: none">• rilevanti e pertinenti rispetto ai bisogni della collettività, alla missione istituzionale, alle priorità politiche ed alle strategie dell'amministrazione;• specifici e misurabili in termini concreti e chiari;• tali da determinare un significativo miglioramento della qualità dei servizi erogati e degli interventi;• riferibili ad un arco temporale determinato, di norma corrispondente ad un anno;• commisurati ai valori di riferimento derivanti da standard definiti a livello nazionale e internazionale, nonché da comparazioni con amministrazioni omologhe;• confrontabili con le tendenze della produttività dell'amministrazione con riferimento, ove possibile, almeno al triennio precedente;• correlati alla quantità e alla qualità delle risorse disponibili.• <p>SINTESI DELLE INFORMAZIONI DI INTERESSE PER I CITTADINI E GLI STAKEHOLDER ESTERNI</p> <p>CHI SIAMO</p> <p>Circello è un Comune della Provincia di Benevento in Campania e fa parte della Comunità Montana Titerno - Alto Tammaro. Sorge su un promontorio roccioso proteso sulle valli dei torrenti Torti e Tammarecchia. Le sue origini sono da rintracciare in epoche remote: dominio della tribù sannitica dei Pentri, il territorio di Circello, faceva parte del Sannio Irpino e in particolare questa zona, come ricorda lo storico romano Tito Livio, era denominata "Taurasia".</p> <p>E' distante dal capoluogo di Provincia, Benevento, circa 25 Km.</p> <p>Il suo territorio è montano, risulta compreso fra 295 ed 877 m. s.l.m. e si estende su un'area di 45,66 Kmq. La popolazione residente al 01/01/2022 consta di 2.160 abitanti, con una densità abitativa di 47,30 abitanti/kmq.</p>
--	--	---

		<p>Nel territorio comunale si svolge principalmente attività agricola gestita da piccole aziende a conduzione familiare che coltivano ulivi, viti, frumento, legumi e foraggi. Diffusa anche la pastorizia e l'allevamento intensivo. Sull'area insistono anche alcune aziende artigiane per la lavorazione del ferro e del legno. Tra le attività più tradizionali troviamo l'arte della tessitura caratterizzata da colori vivaci e temi decorativi peculiari.</p> <p>COSA FACCIAMO</p> <p>L'Amministrazione comunale di Circello offre ai cittadini numerosi e importanti servizi fra i quali si evidenziano: polizia locale, nettezza urbana, servizio anagrafe e stato civile, servizi cimiteriali, impianti sportivi, servizi sociali, illuminazione pubblica, viabilità, servizi tecnici, tutela dell'ambiente.</p> <p>Il Comune ha una struttura organizzativa articolata in Settori e Uffici.</p> <p>Ai Settori sono affidate funzioni ed attività che esercitano con autonomia gestionale, nell'ambito degli indirizzi, degli obiettivi e dei programmi fissati dagli organi politici.</p> <p>Si descrivono nel seguito le principali attività svolte dal Comune, distinte per settori organizzativi.</p> <p>Il Settore "Amministrativo - Demografici - Sociale - Statistica - Vigilanza" si occupa di attività eterogenee e trasversali, che coinvolgono processi di supporto agli organi istituzionali, agli uffici del Comune e che, per taluni servizi, rappresentano un punto di riferimento importante per la cittadinanza. Inoltre, promuove interventi mirati alla tutela e al ripristino dell'ordine e della sicurezza pubblica, con iniziative atte a favorire la vivibilità del territorio e la qualità della vita, coniugando prevenzione, mediazione dei conflitti, controllo e repressione.</p> <p>In particolare, il <i>"Settore Amministrativo - Demografici - Sociale - Statistica - Vigilanza"</i></p> <ul style="list-style-type: none">• garantisce il corretto funzionamento delle attività degli organi istituzionali;• svolge attività di supporto agli uffici e verifica l'iter degli atti adottati;• assicura l'accesso ai servizi dell'Ente;• provvede alla gestione informatica del flusso documentale ed al recupero e/o visura degli atti depositati nell'archivio comunale;• garantisce la pubblicazione all'Albo Pretorio nel rispetto delle procedure;• nell'ambito dei servizi alla persona promuove attività volte a soddisfare bisogni individuali di natura diversa, legati gli uni ad uno stato di necessità psico-fisica, gli altri alla cura della persona;• gestisce i servizi demografici, ovvero tutte le regolari attività proprie delle funzioni di anagrafe, stato civile, leva, elettorale;• garantisce la fornitura di materiali utilizzati dai diversi servizi dell'ente mediante attività di provveditorato per approvvigionamenti comuni e mediante l'attività economale;• il controllo del territorio per lo svolgimento dell'attività di prevenzione e repressione di violazioni alle leggi vigenti;
--	--	--

		<ul style="list-style-type: none">• i servizi di polizia stradale inerenti la prevenzione e l'accertamento delle violazioni in materia di circolazione stradale;• la rilevazione degli incidenti stradali e la predisposizione dei servizi volti a regolare il traffico;• garantisce la puntuale attività di notificazione nel rispetto delle procedure. <p>Il Settore Finanze - Tributi - Personale - Cultura e Servizi scolastici promuove lo sviluppo di attività di programmazione all'interno dell'ente, garantendo il supporto e la regia nella predisposizione dei documenti di programmazione economico-finanziaria; inoltre, svolge tutti gli adempimenti che la normativa impone in materia di tributi locali.</p> <p>Nello specifico, Il Settore <i>“Finanze - Tributi - Personale - Cultura e Servizi scolastici”</i> garantisce i servizi riguardanti:</p> <ul style="list-style-type: none">• svolge le attività di verifica a garanzia della regolarità dei procedimenti contabili;• gestisce la tenuta delle rilevazioni contabili nelle diverse fasi con gestione degli adempimenti connessi, compresi i rapporti con la Tesoreria;• gestisce i procedimenti di entrata e spesa in termini di efficienza;• garantisce l'attività contrattuale dell'Ente e coordina la gestione dei servizi assicurativi e dei sinistri;• cura la gestione giuridica del rapporto di lavoro del personale dipendente;• promuove lo sviluppo di attività di controllo all'interno dell'ente, garantendo il supporto e la regia nella predisposizione dei documenti di valutazione a consuntivo;• garantisce il puntuale rispetto degli adempimenti connessi alla corresponsione del trattamento economico ai dipendenti, agli atti relativi al pensionamento, alle procedure contabili ed alla gestione dei rapporti con gli enti previdenziali.• tutti gli adempimenti che la normativa impone in materia di tributi locali ed effettua il costante aggiornamento e potenziamento della banca dati esistente tramite l'incrocio con le altre banche dati disponibili;• per quanto riguarda l'istruzione pubblica, garantisce il corretto funzionamento della scuola comunale, eroga attività di supporto scolastico per l'integrazione di studenti in difficoltà socio-culturali, organizza attività sportive per le scuole e progetti didattici di varia natura, eroga i servizi di refezione e trasporto scolastico. <p>Il Settore “Lavori pubblici - Ambiente ed Ecologia - Sicurezza sui luoghi di lavoro”</p> <ul style="list-style-type: none">• promuove attività di realizzazione di opere di nuova costruzione;• garantisce la prevenzione e protezione negli ambienti di lavoro e la gestione degli impianti allarmati presso gli immobili comunali;• gestione lavori pubblici;
--	--	---

		<ul style="list-style-type: none">• gestisce le procedure espropriative;• il funzionamento dell'ufficio commercio su aree pubbliche e licenze di pubblica sicurezza, per assicurare il regolare rilascio delle autorizzazioni o licenze; <p>Il Settore "Urbanistica - Edilizia privata - Demanio e patrimonio - Commercio e Attività produttive"</p> <ul style="list-style-type: none">• realizza lavori di riqualificazione urbana, finalizzati al miglioramento della qualità degli spazi cittadini;• si occupa della pianificazione ed attuazione urbanistica, attraverso la redazione ed adozione di complessi strumenti quali il Piano di Governo del Territorio e la Valutazione Ambientale Strategica;• realizza lavori di manutenzione straordinaria, finalizzati alla conservazione degli immobili comunali e al miglioramento delle condizioni di sicurezza;• monitora costantemente la gestione delle reti dei pubblici servizi;• gestione sportello SUAP. <p>Il sistema di controllo del Comune è articolato in attività di:</p> <ul style="list-style-type: none">• controllo di gestione, ovvero il sistema di attività e procedure dirette a verificare lo stato di attuazione degli obiettivi programmati e, attraverso l'analisi delle risorse acquisite e della comparazione tra i costi e la quantità e qualità dei servizi offerti, la funzionalità della organizzazione dell'Ente, l'efficacia, l'efficienza ed il livello di economicità della azione amministrativa allo scopo di ottimizzare, anche mediante tempestivi interventi di correzione, il rapporto tra costi e risultati.• controllo di regolarità amministrativa e contabile che deve rispettare i principi generali della revisione aziendale e modalità definite nell'ambito dell'autonomia organizzativa dell'Ente, in base alla normativa vigente a cui si rinvia. <p>COME OPERIAMO</p> <p>Il Comune opera con l'intento di rappresentare la comunità locale, di promuoverne lo sviluppo e favorirne un'armoniosa esistenza nel rispetto delle normative nazionali.</p> <p>Svolge sia funzioni amministrative proprie sia funzioni delegate dallo Stato, tra le quali, per esempio, i compiti di anagrafe e protezione civile.</p> <p>L'evoluzione normativa di questi ultimi anni ha portato una decentralizzazione normativa verso gli Enti locali, in modo che essi possano gestire direttamente parte degli interessi e delle normative che riguardano il territorio di loro competenza.</p> <p>I servizi erogati dal Comune di CIRCELLO sono quelli rappresentati nella figura seguente, suddivisi nelle unità organizzative già individuate precedentemente.</p>
--	--	--

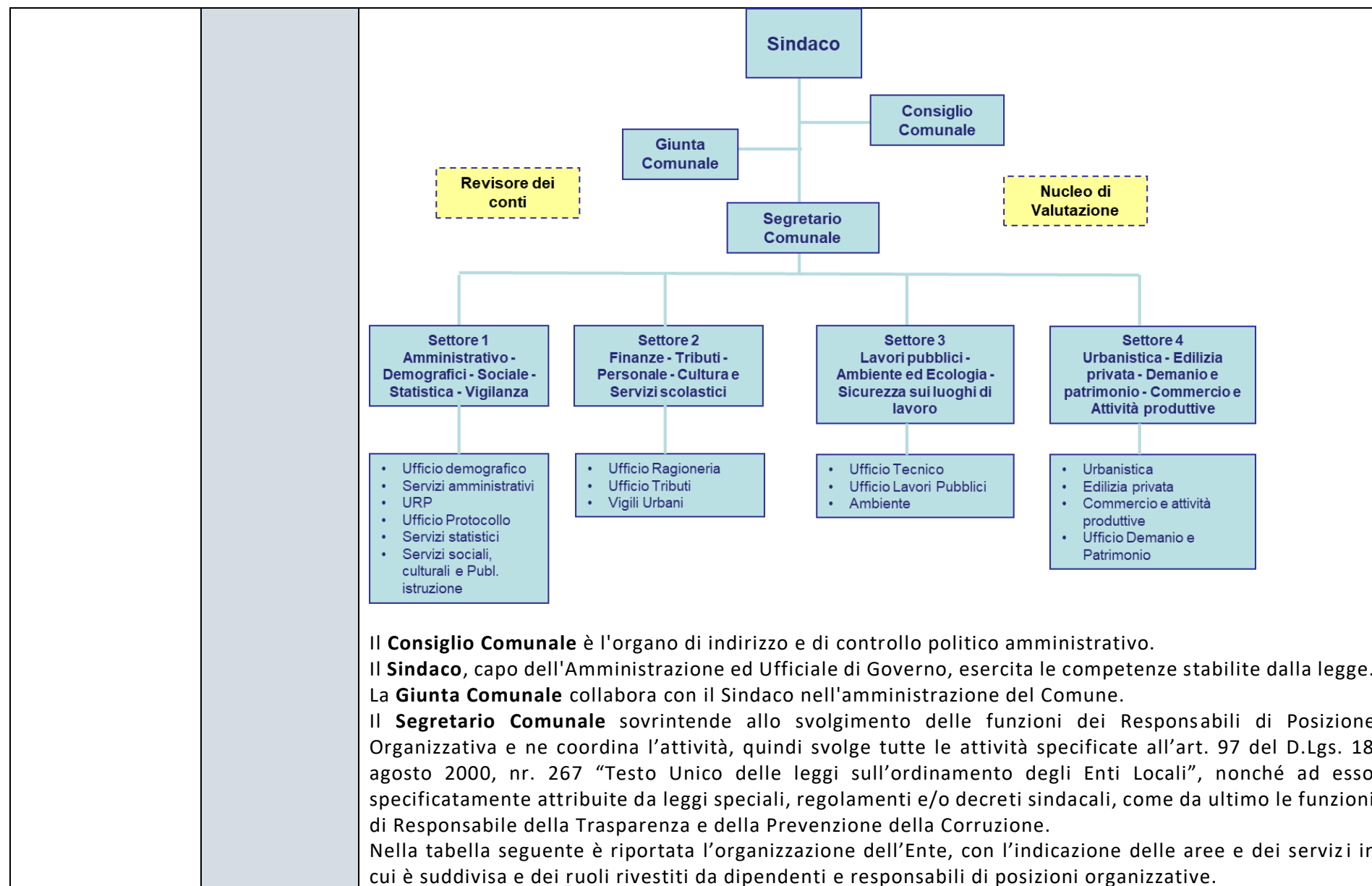

			Settori	Responsabili Settori	Uffici e servizi	Incaricati
Segreteria Comunale: Dott. Hermann FRANCHINI	SETTORE 1 Amministrativo - Demografici - Sociale - Statistica - Vigilanza	Ubaldo FIORE	Ufficio Demografico	Ubaldo FIORE	Ubaldo FIORE	Ubaldo Fiore
			Vigili Urbani			
			Servizi amministrativi			Lucio Antimo Petti
			Ufficio Relazioni con il pubblico			
			Ufficio Protocollo			Pasqualina Zaccari
			Servizi statistici			Chiara Stella Amodio (assistente sociale esterna)
	Servizi Sociali, Culturali e Pub. Istruzione					
	SETTORE 2 Finanze - Tributi - Personale - Cultura e Servizi scolastici	Gabriele IARUSSO (Vice-sindaco)	Ufficio Ragioneria	Morganella Donato		
			Ufficio Tributi	Michelina Tatavitto		
	SETTORE 3 Lavori pubblici - Ambiente ed Ecologia - Sicurezza sui luoghi di lavoro	Lucio MADDALENA	Ufficio Tecnico	Lucio Maddalena		
			Ufficio Lavori Pubblici			
			Ambiente	Michele R. Maggio Christian Pilla Carmelo Orlando		
	SETTORE 4 Urbanistica - Edilizia privata - Demanio e patrimonio - Commercio e Attività produttive	Antonio GOLIA	Urbanistica	Antonio Golia		
			Edilizia privata			
			Commercio e Attività produttive	Antonio Golia Mario C.Petriella Vito Zanchelli		
			Ufficio Demanio e Patrimonio			

ALBERO DELLA PERFORMANCE
L'albero della performance del Comune di Circello è una mappa logica che rappresenta, anche graficamente, i legami tra mandato istituzionale, missione, aree strategiche, obiettivi strategici e piani operativi (che individuano obiettivi operativi, azioni e risorse). In altri termini, tale mappa dimostra come gli obiettivi ai vari livelli e di diversa natura contribuiscano, all'interno di un disegno strategico complessivo

coerente, al mandato istituzionale e alla missione. Essa fornisce una rappresentazione articolata, completa, sintetica ed integrata della performance dell'amministrazione.
Nella logica dell'albero della performance il mandato istituzionale e la missione sono articolati in aree strategiche, a cui sono associati i risultati attesi.

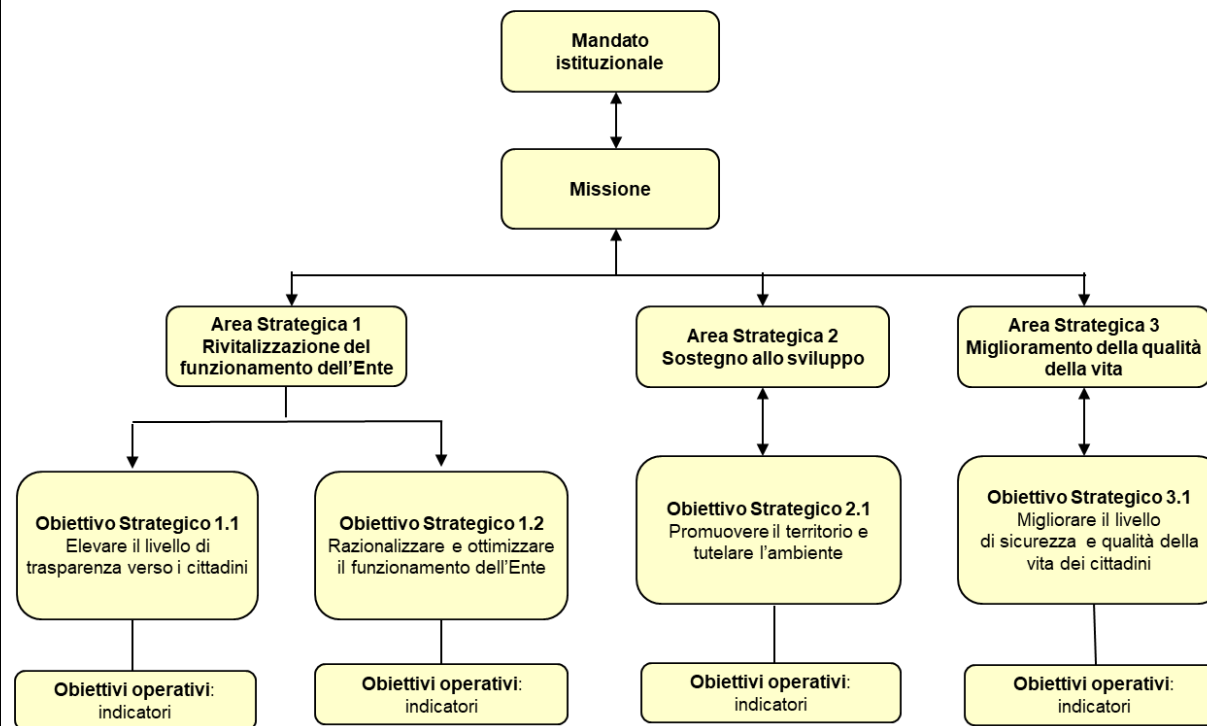

Nella rappresentazione grafica dell'albero della performance, le aree strategiche sono state articolate secondo il criterio dei "risultati", altrimenti detti "outcome". Questa scelta è motivata dall'opportunità di rendere immediatamente intellegibile ai "portatori di interessi" (detti anche "stakeholders") la finalizzazione delle attività dell'amministrazione rispetto ai loro bisogni e aspettative.
Nella sezione dedicata all'identità, compare solo il primo livello dell'albero della performance, mentre gli altri livelli (obiettivi strategici ed obiettivi operativi) sono sviluppati nelle sezioni 5 "Obiettivi strategici" e 6 "Dagli obiettivi strategici agli obiettivi operativi".

		<p>Le aree strategiche non vanno confuse con la struttura organizzativa dell'Ente descritta nei precedenti capitoli. Generalmente, un'area strategica è trasversale a più unità organizzative (aree, servizi, ...) anche se, in alcuni casi, un'area strategica può essere contenuta all'interno di una sola unità organizzativa.</p> <p>OBIETTIVI STRATEGICI</p> <p>La scelta degli obiettivi è stata orientata da una riflessione di insieme che ci ha permesso anche di indicare le modalità con le quali l'amministrazione intende perseguirli.</p> <p>All'interno della logica dell'albero della performance, le aree strategiche sono declinate in uno o più obiettivi strategici per i quali l'organizzazione è responsabile.</p> <p>Gli obiettivi strategici sono programmati su base triennale.</p> <p>Per obiettivi strategici sono stati intesi gli obiettivi di particolare rilevanza rispetto ai bisogni ed alle attese degli stakeholder, programmati su base triennale e aggiornati annualmente sulla base delle priorità politiche dell'amministrazione.</p> <p>Gli obiettivi di mantenimento, invece, permettono di misurare e valutare la dimensione dell'efficienza e dell'efficacia complessiva dell'attività istituzionale ordinaria, ossia di quella parte di attività che ha carattere permanente, ricorrente o continuativo, pur non avendo necessariamente un legame diretto con le priorità politiche. Nell'attività ordinaria sono ricompresi generalmente quei processi di lavoro che hanno come finalità il funzionamento dell'organizzazione.</p> <p>A tal fine, si precisa che il Comune di Circello ha adottato il proprio Sistema di Misurazione e Valutazione della Performance che contempera le seguenti esigenze:</p> <ul style="list-style-type: none">• valorizzare le capacità dei Responsabili di attività gestionali, adottando come criteri di valutazione la capacità di raggiungere sia gli obiettivi strategicamente prioritari sia quelli relativi all'attività ordinaria nonché il possesso delle competenze proprie di chi per ruolo è chiamato al più efficiente ed efficace utilizzo delle risorse che gli sono affidate;• valorizzare la professionalità dei dipendenti, collegando la valutazione delle prestazioni sia ai comportamenti che al raggiungimento degli obiettivi individuali e di gruppo;• migliorare la partecipazione del valutato nel processo valutativo, prevedendo momenti di confronto e ricorrendo allo strumento dell'auto-valutazione;• garantire la trasparenza di metodi e risultati, prevedendo la pubblicazione dei risultati e della valutazione sul sito web del Comune, nell'apposita sezione "Amministrazione trasparente";• integrare la metodologia di valutazione dei responsabili di attività gestionali con il sistema di valutazione della performance complessiva dell'Ente, collegando il grado di raggiungimento degli obiettivi dell'Ente e di gruppo ad una quota variabile di retribuzione di risultato;
--	--	---

Più specificamente, è stato impostato un sistema di misurazione basato su due tipologie di obiettivi raggiungibili dal dipendente, **obiettivi di mantenimento e obiettivi strategici-operativi**, nonché sulla sua **tenuta comportamentale/professionale**, assegnando ad essi un peso come riportato in tabella:

OBIETTIVI DI MANTENIMENTO	Peso 40% - Punti 400
OBIETTIVI STRATEGICI – OPERATIVI	Peso 30% - Punti 300
FATTORI COMPORTAMENTALI – PROFESSIONALI	Peso 30% - Punti 300

La descrizione completa e dettagliata degli indicatori individuati per il raggiungimento degli obiettivi di mantenimento è riportata nell'allegato 3 "Rilevazione obiettivi/indicatori" del presente documento.

Il "Sistema di Misurazione e Valutazione della Performance" fornisce la specifica dettagliata e precisa dei fattori comportamentali e professionali stabiliti per la valutazione di dipendenti e responsabili di attività gestionali.

Qui vengono, invece, analizzati gli obiettivi strategici in modo da riuscire a tradurli in obiettivi operativi e ricavare indicatori concreti sulla base dei quali effettuare la misurazione della performance individuale.

Agli obiettivi strategici sono associati uno o più indicatori che comprendono tutti gli otto ambiti di misurazione e valutazione della performance di cui all'articolo 8 del decreto e rispettano le logiche espresse nella delibera Civit n. 89/2010.

Attraverso la definizione degli obiettivi strategici, riportata nei paragrafi seguenti, ci si è posti lo scopo di tradurre l'identità (mandato e missione) - che si legge nella parte alta dell'albero della performance - in obiettivi strategici e, a partire da questi, arrivare agli obiettivi operativi e, in ultimo, ai conseguenti piani operativi.

ELEVARE IL LIVELLO DI TRASPARENZA VERSO I CITTADINI

Area Strategica coinvolta: Rivitalizzazione del funzionamento dell'Ente

L'obiettivo è quello di accompagnare l'Ente verso l'ammodernamento delle procedure poste in essere in ambito di diffusione delle informazioni alla cittadinanza.

In riferimento alla trasparenza normativa l'ufficio si occuperà di seguire la pubblicazione sul sito della documentazione richiesta e, ancora prima, della sua elaborazione.

		<p>RAZIONALIZZARE E OTTIMIZZARE IL FUNZIONAMENTO DELL'ENTE</p> <p>Area Strategica coinvolta: Rivitalizzazione del funzionamento dell'Ente</p> <p>L'obiettivo è quello di raggiungere un utilizzo efficiente ed economico delle risorse per lo svolgimento dei servizi istituzionali, attraverso la rivisitazione della struttura organizzativa, la reingegnerizzazione dei procedimenti amministrativi, l'aumento dell'uso degli strumenti informatici e-gov, il recupero di risorse senza aumentare le aliquote di tributi e tariffe.</p> <p>PROMUOVERE IL TERRITORIO, TUTELARE L'AMBIENTE</p> <p>Area Strategica coinvolta: Sostegno allo sviluppo</p> <p>L'obiettivo è quello di riqualificare l'ambiente ed il territorio tramite una buona programmazione delle manutenzioni per il recupero del patrimonio edilizio, l'aumento delle aree verdi fruibili, il recupero di aree degradate e attraverso la realizzazione di iniziative di sostegno al tessuto produttivo locale.</p> <p>MIGLIORARE IL LIVELLO DI SICUREZZA E QUALITÀ DELLA VITA DEI CITTADINI</p> <p>Area Strategica coinvolta: Miglioramento della qualità della vita</p> <p>L'obiettivo è quello di realizzare per la Comunità residente sul territorio le migliori situazioni di sicurezza, vigilanza, vivibilità, efficacia, tutela e rispetto della legalità, garanzia dell'ordine pubblico, della convivenza civile e sociale.</p> <p>DAGLI OBIETTIVI STRATEGICI AGLI OBIETTIVI OPERATIVI</p> <p>Nella figura seguente viene rappresentato l'albero della performance ad un livello di profondità maggiore rispetto al precedente, in quanto gli obiettivi strategici vengono esplosi in uno o più obiettivi operativi. Nell'Allegato 2, "Piani Operativi", viene preso in esame un obiettivo operativo per volta, specificando per ognuno il piano di azione previsto.</p> <p>Per ogni piano di azione individuato vengono indicati:</p> <ul style="list-style-type: none">• il responsabile del piano di azione• le azioni previste• gli indicatori e i target• le risorse umane a cui sono assegnate le azioni <p>L'Allegato 3, "Rilevazione Obiettivi/indicatori" riporta l'elenco completo degli obiettivi, degli indicatori e dei target stabiliti ed assegnati per il triennio, utile nella fase di monitoraggio.</p>
--	--	---

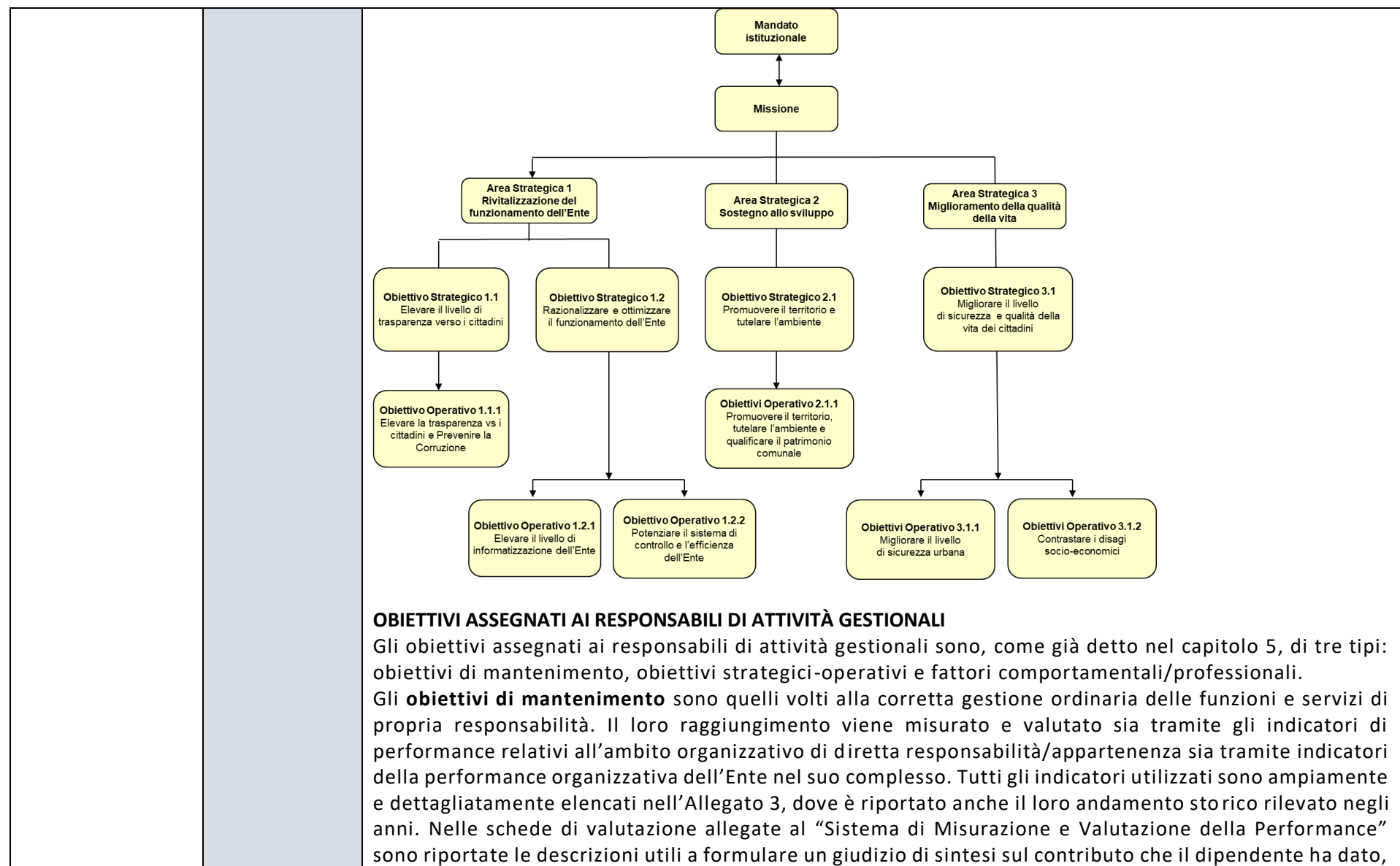

attraverso lo svolgimento dei propri compiti, al miglioramento della performance organizzativa del settore di appartenenza e dell'Ente nel suo complesso.

Gli obiettivi strategico-operativi sono specifici obiettivi assegnati a fronte della realizzazione di Piani Operativi che l'Amministrazione decide di attuare per il raggiungimento degli Obiettivi Strategici stabiliti nell'Albero della performance. Nell'allegato 2, "Piani Operativi", ogni obiettivo strategico-operativo è assegnato ad un Responsabile dell'attuazione del relativo Piano Operativo.

I fattori comportamentali e professionali sono legati a specifiche capacità personali, ampiamente descritte nel "Sistema di Misurazione e Valutazione della Performance".

I responsabili del Comune di Circello vengono valutati in base alla misurazione combinata e pesata delle tre tipologie di obiettivi loro assegnati. Le regole di calcolo sono stabilite nel Documento "Sistema di Misurazione e Valutazione della Performance".

IL PROCESSO SEGUITO E LE AZIONI DI MIGLIORAMENTO DEL CICLO DI GESTIONE DELLA PERFORMANCE

In questa sezione viene descritto il processo seguito per la realizzazione del Piano e le azioni di miglioramento del ciclo di gestione della performance rappresentato nella figura al lato.

FASI, SOGGETTI E TEMPI DEL PROCESSO DI REDAZIONE DEL PIANO

Fase di Pianificazione della performance

Il Comune di Circello ha avviato il processo di adeguamento al D. Lgs. 150/2009 già da alcuni anni.

Il Nucleo di Valutazione accompagna il processo per la redazione del Piano della Performance attraverso il proprio supporto programmatico e metodologico. In tal modo, dopo aver predisposto ed avviato un piano di lavoro per la gestione del ciclo della performance, collabora alla condivisione del Sistema di Misurazione e Valutazione della Performance. Lo SMIVAP viene aggiornato annualmente ai sensi dell'art. 7 del D.Lgs. 150/2009 e succ. modd. e intt. Quest'anno, l'Amministrazione comunale, in collaborazione con il Nucleo di Valutazione, ha lavorato alla sottosezione Performance, raccogliendo e analizzando i dati per la definizione dell'identità dell'organizzazione, analizzando il contesto esterno ed interno, quindi, cercando di rappresentare la parte alta dell'albero della performance, individuando chiari obiettivi strategici. Il Segretario Comunale, con la collaborazione del Nucleo di Valutazione, ha coinvolto la componente politica governante l'Ente e i responsabili dei servizi per la definizione dei piani operativi e delle azioni da perseguire, quindi per stabilire indicatori misurabili e concreti da assegnare alle risorse umane coinvolte.

Il processo attraverso il quale si è giunti alla definizione dei contenuti del presente Piano della performance ha visto l'interazione di diversi soggetti.

Gli obiettivi dei Settori e dei responsabili sono stati definiti in modo da essere:

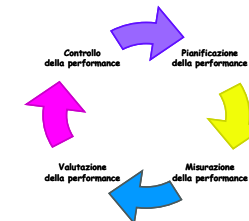

- rilevanti e pertinenti
- specifici e misurabili
- tali da determinare un significativo miglioramento
- annuali (salve eccezioni)
- commisurati agli standard
- confrontabili almeno al triennio precedente
- correlati alle risorse disponibili

FASI DI MISURAZIONE, VALUTAZIONE E CONTROLLO

Il processo di valutazione della performance è stato articolato in tre distinte fasi:

1. La fase iniziale di comunicazione e confronto
2. La fase intermedia di verifica e riallineamento della performance
3. La fase finale di valutazione della performance

La **fase iniziale di comunicazione e confronto** con il valutato si effettua a inizio anno.

Ai valutati vengono assegnati gli obiettivi, desunti dal Piano della Performance, e vengono comunicati i comportamenti attesi per l'anno di riferimento.

Si tratta di un momento fondamentale che permette di rendere chiari ai soggetti coinvolti l'avvio del processo valutativo e gli elementi di valutazione.

La **fase intermedia** riguarda il momento del confronto tra valutato e valutatore sul grado di raggiungimento degli obiettivi, sull'andamento complessivo dell'attività ordinaria e l'individuazione delle eventuali azioni correttive necessarie.

Oltre al confronto sugli obiettivi, questa fase rappresenta un momento di verifica dell'andamento complessivo della performance del valutato, con riferimento alle specifiche capacità su cui sarà espressa la valutazione.

La **fase finale** di valutazione della performance è così articolata:

- per la valutazione dei risultati il valutatore prende atto dei dati elaborati nelle relazioni opportunamente predisposte, tra cui documento principe è la Relazione sulla performance dell'anno precedente che riporta, nello specifico, i risultati della misurazione del raggiungimento degli obiettivi;
- per la valutazione dei comportamenti organizzativi il soggetto valutatore si esprime tenendo conto di quanto emerso dal colloquio di valutazione intermedio, dai risultati dell'auto valutazione, dalle informazioni assunte dagli attori coinvolti nel processo valutativo e dall'osservazione diretta;
- per la valutazione della performance organizzativa il soggetto valutatore tiene conto dei risultati delle indagini sulla soddisfazione dei cittadini e dei dati elaborati nella Relazione sulla performance dell'anno precedente che riporta, tra l'altro, l'esito della misurazione degli obiettivi di mantenimento delle varie unità organizzative (andamento dell'attività ordinaria).

		<p>La valutazione di fine periodo si conclude con il colloquio nel quale il valutatore si confronta con il valutato e provvede alla consegna della scheda, che contiene gli elementi di valutazione e il punteggio finale conseguito, riassunti in forma grafica.</p> <p>Attori</p> <p>Il sistema di valutazione della performance si basa su un percorso che consente di effettuare una valutazione finale risultante da una pluralità di informazioni e valutazioni rese da soggetti diversi.</p> <p>Gli attori coinvolti nel percorso di valutazione si differenziano, a seconda del soggetto valutato, come ampiamente descritto nel Sistema di Misurazione e Valutazione della Performance.</p> <p>AZIONI PER IL MIGLIORAMENTO DEL CICLO DI GESTIONE DELLE PERFORMANCE</p> <p>Il Nucleo di Valutazione annualmente svolge un’analisi del livello di evoluzione del Ciclo di gestione della performance ed individua le principali aree di miglioramento.</p> <p>Ai sensi dell’art. 1, comma 8bis della L. 190/2012, viene posta particolare attenzione nel migliorare il livello di integrazione e di coerenza tra tutti i documenti di programmazione dell’Ente ed il Piano Integrato di Attività e Organizzazione.</p> <p>MONITORAGGIO Performance organizzativa</p> <p>Dal 2023, in attuazione del d.lgs. 150/2009 e delle Linee Guida del DFP nn. 1 e 2 del 2017, questa amministrazione comunale ha inteso avviare una sperimentazione che prevede l’utilizzo di indicatori comuni per le funzioni di supporto alle Amministrazioni Pubbliche, individuati dal Dipartimento della Funzione Pubblica con la Circolare di dicembre 2019. L’art.8 del D.Lgs. 150/2009 individua tra gli ambiti di misurazione e valutazione della performance organizzativa, la modernizzazione ed il miglioramento qualitativo dell’organizzazione e delle competenze professionali, nonché l’efficiente impiego delle risorse. I nuovi indicatori introdotti vengono denominati “Indicatori di performance organizzativa dell’Ente nel suo complesso” e saranno monitorati anno per anno.</p> <p>ALLEGATI TECNICI</p> <p>Scopo degli allegati è di alleggerire il Piano da informazioni tecniche che ne appesantirebbero oltre modo la lettura e al contempo fornire degli strumenti di approfondimento per completare la sua definizione.</p> <p>A tal proposito sono allegati al presente:</p> <table border="1" data-bbox="656 1126 1845 1238"> <thead> <tr> <th>Sigla</th> <th>Descrizione</th> </tr> </thead> <tbody> <tr> <td>Allegato 1</td> <td>Piani operativi</td> </tr> <tr> <td>Allegato 2</td> <td>Rilevazione Obiettivi/indicatori</td> </tr> </tbody> </table>	Sigla	Descrizione	Allegato 1	Piani operativi	Allegato 2	Rilevazione Obiettivi/indicatori
Sigla	Descrizione							
Allegato 1	Piani operativi							
Allegato 2	Rilevazione Obiettivi/indicatori							
<p>2.3 Rischi corruttivi e trasparenza</p>		<p>1. PARTE GENERALE</p> <p>1.1 I SOGGETTI COINVOLTI NEL SISTEMA DI PREVENZIONE E NELLA GESTIONE DEL RISCHIO</p> <p>1.1.1 L’AUTORITÀ NAZIONALE ANTICORRUZIONE</p> <p>La strategia nazionale di prevenzione della corruzione, secondo la legge 190/2012 e smi, si attua mediante il Piano nazionale anticorruzione (PNA) adottato dall’Autorità Nazionale Anticorruzione (ANAC).</p>						

		<p>Il PNA individua i principali rischi di corruzione, i relativi rimedi e contiene l'indicazione degli obiettivi, dei tempi e delle modalità di adozione e attuazione delle misure di contrasto al fenomeno corruttivo.</p> <p>1.1.2 IL RESPONSABILE PER LA PREVENZIONE DELLA CORRUZIONE E PER LA TRASPARENZA (RPCT)</p> <p>La legge 190/2012 (art. 1 comma 7) prevede che l'organo di indirizzo individui il Responsabile per la prevenzione della corruzione e della trasparenza (RPCT).</p> <p>Il Responsabile della prevenzione della corruzione e per la trasparenza (RPCT) di questo Ente è il Segretario Comunale dott. Hermann Franchini, designato con decreto del Sindaco n. 5/2021.</p> <p>L'art. 8 del DPR 62/2013 impone un dovere di collaborazione dei dipendenti nei confronti del responsabile anticorruzione, la cui violazione è sanzionabile disciplinarmente. Pertanto, tutti i responsabili di area, i funzionari, il personale dipendente ed i collaboratori sono tenuti a fornire al RPCT la necessaria collaborazione.</p> <p>Il RPCT svolge i compiti seguenti:</p> <ul style="list-style-type: none">- elabora e propone all'organo di indirizzo politico, per l'approvazione, il Piano triennale di prevenzione della corruzione (articolo 1 comma 8 legge 190/2012);- verifica l'efficace attuazione e l'idoneità del piano anticorruzione (articolo 1 comma 10 lettera a) legge 190/2012);- comunica agli uffici le misure anticorruzione e per la trasparenza adottate (attraverso il PTPCT) e le relative modalità applicative e vigila sull'osservanza del piano (articolo 1 comma 14 legge 190/2012);- propone le necessarie modifiche del PTCP, qualora intervengano mutamenti nell'organizzazione o nell'attività dell'amministrazione, ovvero a seguito di significative violazioni delle prescrizioni del piano stesso (articolo 1 comma 10 lettera a) legge 190/2012);- definisce le procedure per selezionare e formare i dipendenti destinati ad operare in settori di attività particolarmente esposti alla corruzione (articolo 1 comma 8 legge 190/2012);- individua il personale da inserire nei programmi di formazione della Scuola superiore della pubblica amministrazione, la quale predispone percorsi, anche specifici e settoriali, di formazione dei dipendenti delle pubbliche amministrazioni statali sui temi dell'etica e della legalità (articolo 1 commi 10, lettera c), e 11 legge 190/2012);- d'intesa con il dirigente/responsabile competente, verifica l'effettiva rotazione degli incarichi negli uffici che svolgono attività per le quali è più elevato il rischio di malaffare (articolo 1 comma 10 lettera b) della legge 190/2012), fermo il comma 221 della legge 208/2015 che prevede quanto segue: "(...) non trovano applicazione le disposizioni adottate ai sensi dell'articolo 1 comma 5 della legge 190/2012, ove la dimensione dell'ente risulti incompatibile con la rotazione dell'incarico dirigenziale";
--	--	--

		<ul style="list-style-type: none">- riferisce sull'attività svolta all'organo di indirizzo, nei casi in cui lo stesso organo di indirizzo politico lo richieda, o qualora sia il responsabile anticorruzione a ritenerlo opportuno (articolo 1 comma 14 legge 190/2012);- entro il 15 dicembre di ogni anno, trasmette all'OIV e all'organo di indirizzo una relazione recante i risultati dell'attività svolta, pubblicata nel sito web dell'amministrazione;- trasmette all'OIV informazioni e documenti quando richiesti dallo stesso organo di controllo (articolo 1 comma 8-bis legge 190/2012);- segnala all'organo di indirizzo e all'OIV le eventuali disfunzioni inerenti all'attuazione delle misure in materia di prevenzione della corruzione e di trasparenza (articolo 1 comma 7 legge 190/2012);- indica agli uffici disciplinari i dipendenti che non hanno attuato correttamente le misure in materia di prevenzione della corruzione e di trasparenza (articolo 1 comma 7 legge 190/2012);- segnala all'ANAC le eventuali misure discriminatorie, dirette o indirette, assunte nei suoi confronti "per motivi collegati, direttamente o indirettamente, allo svolgimento delle sue funzioni" (articolo 1 comma 7 legge 190/2012);- quando richiesto, riferisce all'ANAC in merito allo stato di attuazione delle misure di prevenzione della corruzione e per la trasparenza (PNA 2016, paragrafo 5.3, pagina 23);- quale responsabile per la trasparenza, svolge un'attività di controllo sull'adempimento degli obblighi di pubblicazione previsti dalla normativa vigente, assicurando la completezza, la chiarezza e l'aggiornamento delle informazioni pubblicate (articolo 43 comma 1 del decreto legislativo 33/2013).- quale responsabile per la trasparenza, segnala all'organo di indirizzo politico, all'OIV, all'ANAC e, nei casi più gravi, all'ufficio disciplinare i casi di mancato o ritardato adempimento degli obblighi di pubblicazione (articolo 43 commi 1 e 5 del decreto legislativo 33/2013);- al fine di assicurare l'effettivo inserimento dei dati nell'Anagrafe unica delle stazioni appaltanti (AUSA), il responsabile anticorruzione è tenuto a sollecitare l'individuazione del soggetto preposto all'iscrizione e all'aggiornamento dei dati e a indicarne il nome all'interno del PTPCT (PNA 2016 paragrafo 5.2 pagina 21);- può essere designato quale soggetto preposto all'iscrizione e all'aggiornamento dei dati nell'Anagrafe unica delle stazioni appaltanti (AUSA) (PNA 2016 paragrafo 5.2 pagina 22);- può essere designato quale "gestore delle segnalazioni di operazioni finanziarie sospette" ai sensi del DM 25 settembre 2015 (PNA 2016 paragrafo 5.2 pagina 17).- Il RPCT svolge attività di controllo sull'adempimento, da parte dell'amministrazione, degli obblighi di pubblicazione previsti dalla normativa vigente, assicurando la completezza, la chiarezza e l'aggiornamento delle informazioni pubblicate, nonché segnalando all'organo di indirizzo politico, all'OIV, all'ANAC e, nei casi più gravi, all'ufficio di disciplina i casi di mancato o ritardato adempimento degli obblighi di pubblicazione (art. 43, comma 1, d.lgs. 33/2013).
--	--	--

		<p>Il RPCT collabora con l'ANAC per favorire l'attuazione della disciplina sulla trasparenza (ANAC, deliberazione n. 1074/2018, pag. 16). Le modalità di interlocuzione e di raccordo sono state definite dall'Autorità con il Regolamento del 29/3/2017.</p> <p>1.1.3 L'ORGANO DI INDIRIZZO POLITICO</p> <p>La disciplina assegna al RPCT compiti di coordinamento del processo di gestione del rischio, con particolare riferimento alla fase di predisposizione del PTPCT e al monitoraggio. In tale quadro, l'organo di indirizzo politico ha il compito di:</p> <ul style="list-style-type: none">- valorizzare, in sede di formulazione degli indirizzi e delle strategie dell'amministrazione, lo sviluppo e la realizzazione di un efficace processo di gestione del rischio di corruzione;- tenere conto, in sede di nomina del RPCT, delle competenze e della autorevolezza necessarie al corretto svolgimento delle funzioni ad esso assegnate e ad operarsi affinché le stesse siano sviluppate nel tempo;- assicurare al RPCT un supporto concreto, garantendo la disponibilità di risorse umane e digitali adeguate, al fine di favorire il corretto svolgimento delle sue funzioni;- promuovere una cultura della valutazione del rischio all'interno dell'organizzazione, incentivando l'attuazione di percorsi formativi e di sensibilizzazione relativi all'etica pubblica che coinvolgano l'intero personale. <p>1.1.4 I RESPONSABILI DELLE UNITÀ ORGANIZZATIVE</p> <p>I responsabili delle unità organizzative devono collaborare alla programmazione ed all'attuazione delle misure di prevenzione e contrasto della corruzione. In particolare, devono:</p> <ul style="list-style-type: none">- valorizzare la realizzazione di un efficace processo di gestione del rischio di corruzione in sede di formulazione degli obiettivi delle proprie unità organizzative;- partecipare attivamente al processo di gestione del rischio, coordinandosi opportunamente con il RPCT, e fornendo i dati e le informazioni necessarie per realizzare l'analisi del contesto, la valutazione, il trattamento del rischio e il monitoraggio delle misure;- curare lo sviluppo delle proprie competenze in materia di gestione del rischio di corruzione e promuovere la formazione in materia dei dipendenti assegnati ai propri uffici, nonché la diffusione di una cultura organizzativa basata sull'integrità;- assumersi la responsabilità dell'attuazione delle misure di propria competenza programmate nel PTPCT e operare in maniera tale da creare le condizioni che consentano l'efficace attuazione delle stesse da parte del loro personale (ad esempio, contribuendo con proposte di misure specifiche che tengano conto dei principi guida indicati nel PNA e, in particolare, dei principi di selettività, effettività, prevalenza della sostanza sulla forma);- tener conto, in sede di valutazione delle performance, del reale contributo apportato dai dipendenti all'attuazione del processo di gestione del rischio e del loro grado di collaborazione con il RPCT.
--	--	--

		<p>1.1.5. GLI ORGANISMI INDIPENDENTI DI VALUTAZIONE (OIV)/NUCLEO DI VALUTAZIONE</p> <p>Gli Organismi Indipendenti di Valutazione (OIV) e le strutture che svolgono funzioni assimilabili, quali i Nuclei di valutazione, partecipano alle politiche di contrasto della corruzione e devono:</p> <ul style="list-style-type: none">- offrire, nell'ambito delle proprie competenze specifiche, un supporto metodologico al RPCT e agli altri attori, con riferimento alla corretta attuazione del processo di gestione del rischio corruttivo;- fornire, qualora disponibili, dati e informazioni utili all'analisi del contesto (inclusa la rilevazione dei processi), alla valutazione e al trattamento dei rischi;- favorire l'integrazione metodologica tra il ciclo di gestione della performance e il ciclo di gestione del rischio corruttivo.- Il RPCT può avvalersi delle strutture di vigilanza ed audit interno, laddove presenti, per:<ul style="list-style-type: none">a) attuare il sistema di monitoraggio del PTPCT, richiedendo all'organo di indirizzo politico il supporto di queste strutture per realizzare le attività di verifica (audit) sull'attuazione e l'idoneità delle misure di trattamento del rischio;b) svolgere l'esame periodico della funzionalità del processo di gestione del rischio. <p>1.1.6 IL PERSONALE DIPENDENTE E GLI ALTRI "ATTORI" DEL SISTEMA.</p> <p>I singoli dipendenti partecipano attivamente al processo di gestione del rischio e, in particolare, alla attuazione delle misure di prevenzione programmate nel PTPCT.</p> <p>Tutti i soggetti che dispongono di dati utili e rilevanti (es. uffici legali interni, uffici di statistica, uffici di controllo interno, ecc.) hanno l'obbligo di fornirli tempestivamente al RPCT ai fini della corretta attuazione del processo di gestione del rischio.</p> <p>È buona prassi, inoltre, soprattutto nelle organizzazioni particolarmente complesse, creare una rete di referenti per la gestione del rischio corruttivo, che possano fungere da interlocutori stabili del RPCT nelle varie unità organizzative e nelle eventuali articolazioni periferiche, supportandolo operativamente in tutte le fasi del processo.</p> <p>In ogni caso, la figura del referente non va intesa come un modo per deresponsabilizzare il responsabile preposto all'unità organizzativa in merito al ruolo e alle sue responsabilità nell'ambito del "Sistema di gestione del rischio corruttivo". Data la struttura dell'Ente e la sua organizzazione non si è creata una rete di referenti.</p> <p>1.2. LE MODALITÀ DI APPROVAZIONE DEL PTPCT</p> <p>Premesso che l'attività di elaborazione non può essere affidata a soggetti esterni all'amministrazione, il RPCT deve elaborare e proporre le misure di prevenzione della corruzione e per la trasparenza da inserire nel PIAO, ovvero lo schema del PTPCT. Premesso che per l'elaborazione del presente Piano è stato preso in considerazione, oltre che il PNA 2019, anche il PNA 2022 come aggiornato con deliberazione ANAC n. 605 del 19/12/2023, durante la sua fase di consultazione.</p>
--	--	---

		<p>L'ANAC sostiene che sia necessario assicurare la più larga condivisione delle misure anticorruzione con gli organi di indirizzo politico (ANAC determinazione n. 12 del 28/10/2015). A tale scopo, ritiene che sia utile prevedere una doppia approvazione. L'adozione di un primo schema di PTPCT e, successivamente, l'approvazione del piano in forma definitiva.</p> <p>Allo scopo di assicurare il coinvolgimento degli stakeholders e degli organi politici, questa sottosezione del PIAO è stata approvata con la procedura seguente:</p> <ol style="list-style-type: none">1. il RPCT ha predisposto e pubblicato sul sito internet del Comune e all'albo pretorio comunale in data 02/01/2024 e fino al 16/01/2024 un avviso al fine di procedere alla predisposizione e aggiornamento della Sezione 2 del Piano Integrato di Attività e Organizzazione per la parte relativa alla prevenzione della corruzione e alla trasparenza. Lo scopo dell'avviso era di raccogliere suggerimenti ed osservazioni dalla società civile, utili a formulare un documento condiviso con i gruppi, i comitati, le associazioni e le rappresentanze delle categorie produttive del territorio. Chiunque fosse stato interessato poteva produrre segnalazioni, osservazioni e proposte utili alla stesura del piano, presentandole in forma scritta e motivandone le ragioni (nessuna segnalazione/osservazione è pervenuta);2. negli incontri tenutisi nel mese di gennaio 2023 il RPCT, unitamente al gruppo di lavoro costituito dai Responsabili di settore, ha esaminato la mappatura dei processi, l'analisi dei rischi corruttivi e l'individuazione e programmazione delle misure di prevenzione. nell'ultimo incontro è stata esaminata la bozza definitiva del PTPCT 2024/2026 ed i relativi allegati, con conferma dei contenuti e dell'individuazione delle misure di prevenzione previste nel Piano Triennale di Prevenzione della Corruzione e della Trasparenza 2024/2026, in quanto ritenute idonee a prevenire il rischio di corruzione nell'ambito dei processi gestiti;3. la Giunta comunale ha approvato con deliberazione entro i termini di legge il P.I.A.O. 2024/2026 contenente la sottosezione RISCHI CORRUTTIVI E TRASPARENZA (art. 3 lett. c) del D.M. n. 132/2021)";4. il PTPCT/Sezione 2 del P.I.A.O. è pubblicato in "amministrazione trasparente";5. i piani devono rimanere pubblicati sul sito unitamente a quelli degli anni precedenti. <p>1.3 GLI OBIETTIVI STRATEGICI</p> <p>Il comma 8 dell'art. 1 della legge 190/2012 (rinnovato dal d.lgs. 97/2016) prevede che l'organo di indirizzo definisca gli obiettivi strategici in materia di prevenzione della corruzione.</p> <p>Il primo obiettivo che va posto è quello del valore pubblico secondo le indicazioni del DM 132/2022 (art. 3).</p> <p>L'obiettivo della creazione di valore pubblico può essere raggiunto avendo chiaro che la prevenzione della corruzione e la trasparenza sono dimensioni del e per la creazione del valore pubblico, di natura trasversale per la realizzazione della missione istituzionale di ogni amministrazione o ente. Tale obiettivo generale va poi declinato in obiettivi</p>
--	--	---

		<p>strategici di prevenzione della corruzione e della trasparenza, previsti come contenuto obbligatorio dei PTPCT, e, quindi, anche della sezione anticorruzione e trasparenza del PIAO.</p> <p>Al fine di realizzare un'efficace strategia di prevenzione del rischio di corruzione è necessario che i PTPCT siano coordinati rispetto al contenuto di tutti gli altri strumenti di programmazione presenti nell'amministrazione.</p> <p>In particolare, l'esigenza di integrare alcuni aspetti del PTPCT e del Piano della performance è stata chiaramente indicata dal legislatore e più volte sottolineata dalla stessa Autorità.</p> <p>L'art. 1 comma 8 della legge 190/2012, nel prevedere che gli obiettivi strategici in materia di prevenzione della corruzione e trasparenza costituiscono contenuto necessario agli atti di programmazione strategico-gestionale, stabilisce un coordinamento a livello di contenuti tra i due strumenti che le amministrazioni sono tenute ad assicurare. Il legame è ulteriormente rafforzato dalla disposizione contenuta nell'art. 44 del d.lgs. 33/2013 che espressamente attribuisce all'OIV/Nucleo di Valutazione il compito di verificare la coerenza tra gli obiettivi previsti nel PTPCT e quelli indicati nel Piano della performance e di valutare l'adeguatezza dei relativi indicatori.</p> <p>Gli obiettivi di performance sono formulati coerentemente con la programmazione strategica e operativa degli strumenti di programmazione qui riportati:</p> <ul style="list-style-type: none">- Documento Unico di Programmazione 2024/2026 all'interno del quale vengono compendiate le linee di indirizzo strategico in materia di prevenzione della corruzione e trasparenza;- bilancio previsionale (art. 162 del TUEL);- sottosezione performance del P.I.A.O.. <p>Per il Comune di Circello la prevenzione della corruzione e la trasparenza costituiscono oggetto delle performance annuali, così come risulta dalla sottosezione performance del P.I.A.O. cui si rinvia.</p> <p>Va comunque sottolineato che l'amministrazione ritiene che la trasparenza sostanziale dell'azione amministrativa sia la misura principale per contrastare i fenomeni corruttivi.</p> <p>Pertanto, in linea generale, intende perseguire il seguente obiettivo strategico:</p> <ol style="list-style-type: none">1- la trasparenza quale reale ed effettiva accessibilità totale alle informazioni concernenti l'organizzazione e l'attività dell'amministrazione;2- il libero e illimitato esercizio dell'accesso civico, come normato dal d.lgs. 97/2016, quale diritto riconosciuto a chiunque di richiedere documenti, informazioni e dati. <p>Tali obiettivi hanno la funzione precipua di indirizzare l'azione amministrativa ed i comportamenti degli operatori verso:</p> <ol style="list-style-type: none">a) elevati livelli di trasparenza dell'azione amministrativa e dei comportamenti di dipendenti e funzionari pubblici, anche onorari;b) lo sviluppo della cultura della legalità e dell'integrità nella gestione del bene pubblico. <p>Gli obiettivi strategici sono stati formulati coerentemente con la programmazione prevista nella sottosezione del PIAO dedicata alla performance.</p>
--	--	---

		<p>A dimostrazione di tale coerenza, si segnala il seguente obiettivo strategico/gestionale, utile al conseguimento degli obiettivi strategici di prevenzione e contrasto della corruzione: Elevare il livello di trasparenza verso i cittadini e prevenire la corruzione, obiettivo quest'ultimo, declinato in nove diverse azioni che vedono coinvolto il personale dei diversi settori in cui l'ente è organizzato. Per un maggior approfondimento si rinvia alla sottosezione del PIAO dedicata alla performance.</p> <p>2. L'ANALISI DEL CONTESTO</p> <p>2.1 L'ANALISI DEL CONTESTO ESTERNO</p> <p>Attraverso l'analisi del contesto, si acquisiscono le informazioni necessarie ad identificare i rischi corruttivi che lo caratterizzano, in relazione sia alle caratteristiche dell'ambiente in cui si opera (contesto esterno), sia alla propria organizzazione ed attività (contesto interno).</p> <p>L'analisi del contesto esterno reca l'individuazione e la descrizione delle caratteristiche culturali, sociali ed economiche del territorio, ovvero del settore specifico di intervento e di come queste ultime – così come le relazioni esistenti con gli stakeholders – possano condizionare impropriamente l'attività dell'amministrazione. Da tale analisi deve emergere la valutazione di impatto del contesto esterno in termini di esposizione al rischio corruttivo.</p> <p>Il Comune di Circello è un comune italiano della Provincia di Benevento. Il comune si estende su 45,35 km² e conta 2.133 al 31/12/2023. La densità di popolazione è di 54,59 abitanti per km² sul Comune. Nelle vicinanze sorgono i comuni di Colle Sannita, Castelpagano, Santa Croce del Sannio, Morcone, Campolattaro, Fragneto l'Abate e Reino. Il Comune di Circello fa parte della Comunità Montana Zona Alto Tammaro, Regione Agraria n. 2 - Alto Tammaro e Alto Fortore.</p> <p>L'economia è prevalentemente agricola. Ci sono piccole attività industriali di abbigliamento e di salumeria. Permangono attività artigianali. L'attività turistica è in via di sviluppo e si lega alla ricerca di luoghi tranquilli. Un tessuto economico di tale genere è di per sé poco attrattivo ed esposto al rischio di infiltrazione del crimine organizzato e mafioso.</p> <p>Come si legge anche nella relazione sull'attività delle forze di polizia, sullo stato dell'ordine e della sicurezza pubblica e sulla criminalità organizzata, l'elevata propensione imprenditoriale e del tessuto economico è uno dei fattori che catalizza gli interessi della criminalità organizzata, sia autoctona che straniera, anche ai fini del riciclaggio e del reinvestimento in attività economiche dei profitti illeciti realizzati. La provincia di Benevento risulta essere l'area della Campania meno afflitta da fenomeni di criminalità organizzata e dalle tensioni che ne derivano. Il contesto ambientale della Provincia di Benevento, è sostanzialmente tranquillo. La Dia, tuttavia, ha evidenziato che anche in questa parte della Campania si verifica, seppur in misura minore, il fenomeno dell'illecito smaltimento dei rifiuti. Lo scenario della</p>
--	--	--

		<p>malavita organizzata nella Città di Benevento appare sostanzialmente stabile ed invariato nel tempo, principalmente dedito al traffico di sostanze stupefacenti ed alle estorsioni, allo sfruttamento della prostituzione ed al narcotraffico. In base alle considerazioni del Capo della squadra mobile di Benevento, allo stato non è possibile riferire di vere e proprie infiltrazioni mafiose, tuttavia il rischio di infiltrazione negli appalti e negli enti locali, anche in considerazione della vicinanza di zone, quali la provincia di Caserta e di Napoli, non possono escludersi. Tuttavia la percezione di sicurezza, nel nostro territorio, è molto alta.</p> <p>2.2. L'ANALISI DEL CONTESTO INTERNO</p> <p>L'analisi del contesto interno riguarda, da una parte, la struttura organizzativa e, dall'altra parte, la mappatura dei processi, che rappresenta l'aspetto centrale e più importante finalizzato ad una corretta valutazione del rischio.</p> <p>2.2.1. LA STRUTTURA ORGANIZZATIVA</p> <p>La struttura organizzativa viene analizzata e descritta nella parte del PIAO - SEZIONE 3.1.</p> <p>La struttura organizzativa è chiamata a svolgere tutti i compiti e le funzioni che l'ordinamento attribuisce all'ente comunale.</p> <p>In primo luogo, a norma dell'art. 13 del d.lgs. 267/2000 e smi (il Testo unico delle leggi sull'ordinamento degli enti locali - TUEL), spettano al Comune tutte le funzioni amministrative che riguardano la popolazione ed il territorio comunale, precipuamente nei settori organici: dei servizi alla persona e alla comunità; dell'assetto ed utilizzazione del territorio; dello sviluppo economico; salvo quanto non sia espressamente attribuito ad altri soggetti dalla legge statale o regionale, secondo le rispettive competenze.</p> <p>Inoltre, l'art. 14 del medesimo TUEL, attribuisce al Comune la gestione dei servizi, di competenza statale, elettorali, di stato civile, di anagrafe, di leva militare e di statistica. Le relative funzioni sono esercitate dal sindaco quale "Ufficiale del Governo".</p> <p>Il comma 27 dell'art. 14 del DL 78/2010 (convertito con modificazioni dalla legge 122/2010), infine, elenca le "funzioni fondamentali". Sono funzioni fondamentali dei comuni, ai sensi dell'articolo 117, comma 2, lettera p), della Costituzione:</p> <ul style="list-style-type: none">a) organizzazione generale dell'amministrazione, gestione finanziaria e contabile e controllo;b) organizzazione dei servizi pubblici di interesse generale di ambito comunale, ivi compresi i servizi di trasporto pubblico comunale;c) catasto, ad eccezione delle funzioni mantenute allo Stato dalla normativa vigente;d) la pianificazione urbanistica ed edilizia di ambito comunale nonché la partecipazione alla pianificazione territoriale di livello sovracomunale;e) attività, in ambito comunale, di pianificazione di protezione civile e di coordinamento dei primi soccorsi;
--	--	--

		<p>f) l'organizzazione e la gestione dei servizi di raccolta, avvio e smaltimento e recupero dei rifiuti urbani e la riscossione dei relativi tributi; (234)</p> <p>g) progettazione e gestione del sistema locale dei servizi sociali ed erogazione delle relative prestazioni ai cittadini, secondo quanto previsto dall'articolo 118, quarto comma, della Costituzione;</p> <p>h) edilizia scolastica per la parte non attribuita alla competenza delle province, organizzazione e gestione dei servizi scolastici;</p> <p>i) polizia municipale e polizia amministrativa locale;</p> <p>j) tenuta dei registri di stato civile e di popolazione e compiti in materia di servizi anagrafici nonché in materia di servizi elettorali, nell'esercizio delle funzioni di competenza statale;</p> <p>j-bis) i servizi in materia statistica.</p> <p>Con riguardo a:</p> <ul style="list-style-type: none">- principali politiche, obiettivi e strategie dell'Amministrazione;- risorse finanziarie a disposizione dell'Ente;- programmazione lavori e acquisizione di beni e servizi;- organismi partecipati; <p>si rinvia agli strumenti di programmazione pubblicati sul sito istituzionale dell'Ente – Amministrazione trasparente (DUP-Bilancio-Piano Performance-PEG - etc.).</p> <p>2.3 LA MAPPATURA DEI PROCESSI</p> <p>L'aspetto più importante dell'analisi del contesto interno, oltre alla rilevazione dei dati generali relativi alla struttura e alla dimensione organizzativa, è la mappatura dei processi, che consiste nella individuazione e nell'analisi dei processi organizzativi.</p> <p>L'obiettivo è che l'intera attività svolta dall'amministrazione venga gradualmente esaminata al fine di identificare aree che, in ragione della natura e delle peculiarità dell'attività stessa, risultino potenzialmente esposte a rischi corruttivi.</p> <p>Secondo l'ANAC, nell'analisi dei processi organizzativi è necessario tener conto anche delle attività che un'amministrazione ha esternalizzato ad altre entità pubbliche, private o miste, in quanto il rischio di corruzione potrebbe annidarsi anche in questi processi.</p> <p>Secondo il PNA, un processo può essere definito come una sequenza di attività interrelate ed interagenti che trasformano delle risorse in un output destinato ad un soggetto interno o esterno all'amministrazione (utente).</p> <p>La mappatura dei processi si articola in 3 fasi:</p> <ol style="list-style-type: none">1. identificazione,2. descrizione,3. rappresentazione.
--	--	--

		<p>L'identificazione dei processi consiste nello stabilire l'unità di analisi (il processo) e nell'identificazione dell'elenco completo dei processi svolti dall'organizzazione che, nelle fasi successive, dovranno essere accuratamente esaminati e descritti. In questa fase l'obiettivo è definire la lista dei processi che dovranno essere oggetto di analisi e approfondimento nella successiva fase.</p> <p>Il risultato atteso della prima fase della mappatura è l'identificazione dell'elenco completo dei processi dall'amministrazione.</p> <p>I processi sono poi aggregati nelle cosiddette aree di rischio, intese come raggruppamenti omogenei di processi. Le aree di rischio possono essere distinte in generali e specifiche:</p> <ul style="list-style-type: none">a) quelle generali sono comuni a tutte le amministrazioni (es. contratti pubblici, acquisizione e gestione del personale);b) quelle specifiche riguardano la singola amministrazione e dipendono dalle caratteristiche peculiari delle attività da essa svolte. <p>A norma del D.M. n. 132/2022 "Regolamento recante definizione del contenuto del Piano integrato di attività e organizzazione" ed in particolare dell'art. 6 "Modalità semplificate per le pubbliche amministrazioni con meno di cinquanta dipendenti":</p> <ol style="list-style-type: none">1. "Le pubbliche amministrazioni con meno di 50 dipendenti, procedono alle attività di cui all'articolo 3, comma 1, lettera c), n. 3), per la mappatura dei processi, limitandosi all'aggiornamento di quella esistente all'entrata in vigore del presente decreto considerando, ai sensi dell'articolo 1, comma 16, della legge n. 190 del 2012, quali aree a rischio corruttivo, quelle relative a:<ul style="list-style-type: none">a. autorizzazione/concessione;b. contratti pubblici;c. concessione ed erogazione di sovvenzioni, contributi;d. concorsi e prove selettive;e. processi, individuati dal Responsabile della Prevenzione della Corruzione e della Trasparenza (RPCT) e dai responsabili degli uffici, ritenuti di maggiore rilievo per il raggiungimento degli obiettivi di performance a protezione del valore pubblico.2. L'aggiornamento nel triennio di vigenza della sezione avviene in presenza di fatti corruttivi, modifiche organizzative rilevanti o ipotesi di disfunzioni amministrative significative intercorse ovvero di aggiornamenti o modifiche degli obiettivi di performance a protezione del valore pubblico. Scaduto il triennio di validità, il Piano è modificato sulla base delle risultanze dei monitoraggi effettuati nel triennio.3. Le pubbliche amministrazioni di cui al comma 1 sono tenute, altresì, alla predisposizione del Piano integrato di attività e organizzazione limitatamente all'articolo 4, comma 1, lettere a), b) e c), n. 2.4. Le pubbliche amministrazioni con meno di 50 dipendenti procedono esclusivamente alle attività di cui al presente articolo."
--	--	---

		<p>Il Comune di Circello è una pubblica amministrazione con un numero di dipendenti inferiori a 50, tuttavia, rispetto a quanto riportato nel primo comma dell'articolo sopra riportato ha esteso la mappatura dei processi allineandosi a quanto descritto nel PNA 2019 - Allegato n. 1, dove l'autorità ha individuato le seguenti "Aree di rischio" per gli enti locali:</p> <ol style="list-style-type: none">1. acquisizione e gestione del personale;2. affari legali e contenzioso;3. contratti pubblici;4. controlli, verifiche, ispezioni e sanzioni;5. gestione dei rifiuti;6. gestione delle entrate, delle spese e del patrimonio;7. governo del territorio;8. incarichi e nomine;9. pianificazione urbanistica;10. provvedimenti ampliativi della sfera giuridica dei destinatari con effetto economico diretto e immediato;11. provvedimenti ampliativi della sfera giuridica dei destinatari privi di effetto economico diretto e immediato. <p>Oltre alle suddette undici "Aree di rischio" il Comune di Circello ha individuato un'ulteriore area definita "Altri servizi". Tale sottoinsieme riunisce processi tipici degli enti territoriali, in genere privi di rilevanza economica e difficilmente riconducibili ad una delle aree proposte dal PNA. Ci si riferisce, ad esempio, ai processi relativi a: gestione del protocollo, funzionamento degli organi collegiali, istruttoria delle deliberazioni, ecc..</p> <p>La mappatura dei processi compendiata nell'allegato A, pertanto, oltre a ricomprendere le aree di rischio elencate nell'art. 6 comma 1 del DM n. 132/2022 estende l'analisi ad ulteriori aree e ciò in conseguenza di quanto si va ora ad esporre.</p> <p>Come evidenziato dall'ANAC per la mappatura è fondamentale il coinvolgimento dei responsabili delle strutture organizzative principali.</p> <p>Secondo gli indirizzi del PNA, il RPCT ha costituito e coordinato un "Gruppo di lavoro" composto dai responsabili di settore.</p> <p>Data l'approfondita conoscenza da parte di ciascun funzionario dei procedimenti, dei processi e delle attività svolte dal proprio ufficio, il Gruppo di lavoro ha potuto enucleare i processi elencati nel file denominato "Mappatura dei processi e catalogo dei rischi" (Allegato A).</p> <p>Tali processi, poi, sempre secondo gli indirizzi espressi dal PNA, sono stati brevemente descritti (mediante l'indicazione dell'input, delle attività costitutive il processo, e dell'output finale) e, infine, è stata registrata l'unità organizzativa responsabile del processo stesso.</p> <p>Come anticipato l'aspetto centrale e più importante dell'analisi del contesto interno, oltre alla rilevazione dei dati generali relativi alla struttura e alla dimensione organizzativa, è la cosiddetta mappatura dei processi, ovvero l'attività</p>
--	--	--

		<p>di individuazione e analisi dei processi organizzativi con riferimento all'intera attività svolta da ciascuna Amministrazione. L'ANAC attribuisce grande importanza a questa attività, affermando che essa rappresenta un "requisito indispensabile per la formulazione di adeguate misure di prevenzione e incide sulla qualità complessiva della gestione del rischio".</p> <p>L'uso dei processi in funzione di prevenzione della corruzione deriva dalla loro stessa definizione. Infatti, il processo è "un insieme di attività interrelate che creano valore trasformando delle risorse (input del processo) in un prodotto (output del processo) destinato ad un soggetto interno o esterno all'amministrazione (utente)", a differenza del procedimento che "è un insieme di attività ripetitive, sequenziali e condivise tra chi le attua. Esse vengono poste in essere per raggiungere un risultato determinato. In sostanza, è il "che cosa" deve essere attuato per addivenire a un "qualcosa", a un prodotto, descritto sotto forma di "regole", formalizzate e riconosciute.</p> <p>L'Allegato 1 al PNA 2019 chiarisce che le amministrazioni devono procedere a definire la lista dei processi che riguardano l'attività svolta dall'organizzazione e non solo quei processi che sono ritenuti (per ragioni varie, non suffragate da una analisi strutturata) a rischio.</p> <p>La "mappatura" dei processi si articola nelle seguenti tre fasi:</p> <ul style="list-style-type: none">• fase 1: identificazione,• fase 2: descrizione,• fase 3: rappresentazione. <p>Identificazione (fase 1)</p> <p>L'identificazione dei processi è il primo passo per lo svolgimento della "mappatura" dei processi e consiste nello stabilire l'unità di analisi (il processo) e nell'identificazione dell'elenco completo dei processi svolti dall'organizzazione che, nelle fasi successive, dovranno essere esaminati e descritti.</p> <p>La lista dei processi, individuati secondo le modalità sopra descritte, aggregata in base alle "Aree di rischio" "generali" e "specifiche" cui si riferiscono è riportata nell' allegato A "Mappatura dei processi e catalogo dei rischi".</p> <p>Va rilevato e precisato che per le finalità di prevenzione e contrasto alla corruzione i processi di governo sono scarsamente significativi in quanto generalmente tesi ad esprimere l'indirizzo politico dell'amministrazione in carica. La legge 190/2012 è interamente orientata a prevenire i fenomeni corruttivi che riguardano l'apparato tecnico burocratico degli enti, senza particolari riferimenti agli organi politici. Quindi, assumono particolare rilievo i processi operativi che concretizzano e danno attuazione agli indirizzi politici attraverso procedimenti, atti e provvedimenti rilevanti all'esterno e, talvolta, a contenuto economico patrimoniale.</p> <p>Seppur la mappatura di cui all'allegato appaia comprensiva di numerosi processi riferibili all'ente nel corso dell'anno 2023 (e dei due successivi) il "Gruppo di lavoro" composto dai funzionari dell'ente responsabili delle principali</p>
--	--	--

		<p>ripartizioni organizzative e dal RPCT si riunirà per addivenire, con certezza, alla individuazione di tutti i processi dell'ente eventualmente implementando quanto oggetto del citato Allegato A.</p> <p>Descrizione (fase 2) Successivamente alla fase di identificazione dei processi, l'attività di "mappatura" procede con la loro descrizione, ovvero l'individuazione, attraverso alcuni elementi salienti delle loro modalità di svolgimento. Tale fase riveste particolare importanza, poiché è attraverso essa che si possono individuare le eventuali criticità del processo in funzione delle sue modalità di svolgimento, tali da influire sul rischio che si verificano eventi corruttivi. La descrizione dei singoli processi individuati secondo le modalità sopra descritte è riportata nell'allegato A – "Mappatura dei processi e catalogo dei rischi" che riporta in sintesi i seguenti elementi:</p> <ul style="list-style-type: none"> - Input, - Attività, - Output. <p>Rappresentazione (fase 3) La fase finale della "mappatura" dei processi riguarda la rappresentazione degli elementi descrittivi del processo illustrati nelle precedenti fasi. Tale fase è esemplificata e riassunta nell'allegato A) "Mappatura dei processi e catalogo dei rischi" con l'indicazione dei seguenti elementi:</p> <table border="1" style="width: 100%; border-collapse: collapse;"> <thead> <tr> <th style="width: 5%;">n.</th> <th style="width: 5%;">na.</th> <th style="width: 15%;">Area di rischio</th> <th style="width: 15%;">Processo</th> <th style="width: 15%;">Descrizione del processo</th> <th style="width: 15%;">Unità organizzativa responsabile del processo</th> <th style="width: 30%;">Catalogo dei rischi principali</th> </tr> </thead> <tbody> <tr> <td> </td> <td> </td> <td> </td> <td> </td> <td> </td> <td> </td> <td> </td> </tr> </tbody> </table> <p>3. VALUTAZIONE E TRATTAMENTO DEL RISCHIO</p> <p>La valutazione del rischio è una "macro-fase" del processo di gestione del rischio, nella quale il rischio stesso viene "identificato, analizzato e confrontato con gli altri rischi al fine di individuare le priorità di intervento e le possibili misure correttive e preventive (trattamento del rischio)". Tale "macro-fase" si compone di tre (sub) fasi: identificazione, analisi e ponderazione.</p> <p>3.1. IDENTIFICAZIONE DEL RISCHIO</p>	n.	na.	Area di rischio	Processo	Descrizione del processo	Unità organizzativa responsabile del processo	Catalogo dei rischi principali							
n.	na.	Area di rischio	Processo	Descrizione del processo	Unità organizzativa responsabile del processo	Catalogo dei rischi principali										

		<p>Nella fase di identificazione degli “eventi rischiosi” l’obiettivo è individuare comportamenti o fatti, relativi ai processi dell’amministrazione, tramite i quali si concretizza il fenomeno corruttivo.</p> <p>Secondo l’ANAC, “questa fase è cruciale perché un evento rischioso non identificato non potrà essere gestito e la mancata individuazione potrebbe compromettere l’attuazione di una strategia efficace di prevenzione della corruzione”.</p> <p>In questa fase, il coinvolgimento della struttura organizzativa è essenziale. Infatti, i responsabili degli uffici, vantando una conoscenza approfondita delle attività, possono facilitare l’identificazione degli eventi rischiosi. Inoltre, è opportuno che il RPCT, “mantenga un atteggiamento attivo, attento a individuare eventi rischiosi che non sono stati rilevati dai responsabili degli uffici e a integrare, eventualmente, il registro (o catalogo) dei rischi”.</p> <p>Per individuare gli “eventi rischiosi” è necessario: definire l’oggetto di analisi; utilizzare tecniche di identificazione e una pluralità di fonti informative; individuare i rischi e formalizzarli nel PTPCT.</p> <p>L’oggetto di analisi è l’unità di riferimento rispetto alla quale individuare gli eventi rischiosi.</p> <p>Dopo la “mappatura”, l’oggetto di analisi può essere: l’intero processo; ovvero le singole attività che compongono ciascun processo.</p> <p>Secondo l’Autorità, “Tenendo conto della dimensione organizzativa dell’amministrazione, delle conoscenze e delle risorse disponibili, l’oggetto di analisi può essere definito con livelli di analiticità e, dunque, di qualità progressivamente crescenti”.</p> <p>L’ANAC ritiene che, in ogni caso, il livello minimo di analisi per l’identificazione dei rischi debba essere rappresentato almeno dal “processo”. In tal caso, i processi rappresentativi dell’attività dell’amministrazione “non sono ulteriormente disaggregati in attività”. Tale impostazione metodologica è conforme al principio della “gradualità”.</p> <p>L’analisi svolta per processi, e non per singole attività che compongono i processi, “è ammissibile per amministrazioni di dimensione organizzativa ridotta o con poche risorse e competenze adeguate allo scopo, ovvero in particolari situazioni di criticità”. “L’impossibilità di realizzare l’analisi a un livello qualitativo più avanzato deve essere adeguatamente motivata nel PTPCT” che deve prevedere la programmazione, nel tempo, del graduale innalzamento del dettaglio dell’analisi.</p> <p>L’Autorità consente che l’analisi non sia svolta per singole attività anche per i “processi in cui, a seguito di adeguate e rigorose valutazioni già svolte nei precedenti PTPCT, il rischio corruttivo [sia] stato ritenuto basso e per i quali non si siano manifestati, nel frattempo, fatti o situazioni indicative di qualche forma di criticità”. Al contrario, per i processi che abbiano registrato rischi corruttivi elevati, l’identificazione del rischio sarà “svilupata con un maggior livello di dettaglio, individuando come oggetto di analisi, le singole attività del processo”.</p> <p>Come già precisato, secondo gli indirizzi del PNA, il RPCT ha costituito e coordinato un “Gruppo di lavoro” composto dai funzionari dell’ente responsabili delle principali ripartizioni organizzative.</p>
--	--	--

		<p>Data la dimensione organizzativa contenuta dell'ente, delle conoscenze non altamente specialistiche dei responsabili di servizio in materia e delle risorse disponibili, il Gruppo di lavoro ha svolto l'analisi per singoli "processi" (senza scomporre gli stessi in "attività"). Un'analisi maggiormente approfondita, qualora necessaria, verrà effettuata nel corso dell'esercizio e dei due successivi.</p> <p>Tecniche e fonti informative: per identificare gli eventi rischiosi "è opportuno che ogni amministrazione utilizzi una pluralità di tecniche e prenda in considerazione il più ampio numero possibile di fonti informative".</p> <p>Le tecniche applicabili sono molteplici, quali: l'analisi di documenti e di banche dati, l'esame delle segnalazioni, le interviste e gli incontri con il personale, workshop e focus group, confronti con amministrazioni simili (benchmarking), analisi dei casi di corruzione, ecc.</p> <p>Tenuto conto della dimensione, delle conoscenze e delle risorse disponibili, ogni amministrazione stabilisce le tecniche da utilizzare, indicandole nel PTPCT. L'ANAC propone, a titolo di esempio, un elenco di fonti informative utilizzabili per individuare eventi rischiosi: i risultati dell'analisi del contesto interno e esterno; le risultanze della mappatura dei processi; l'analisi di eventuali casi giudiziari e di altri episodi di corruzione o cattiva gestione accaduti in passato; incontri con i responsabili o il personale che abbia conoscenza diretta dei processi e quindi delle relative criticità; gli esiti del monitoraggio svolto dal RPCT e delle attività di altri organi di controllo interno; le segnalazioni ricevute tramite il "whistleblowing" o attraverso altre modalità; le esemplificazioni eventualmente elaborate dall'ANAC per il comparto di riferimento; il registro di rischi realizzato da altre amministrazioni, simili per tipologia e complessità organizzativa.</p> <p>Il "Gruppo di lavoro", costituito e coordinato dal RPCT, ha applicato principalmente le metodologie seguenti:</p> <ul style="list-style-type: none">- partecipazione dei funzionari responsabili, con conoscenza diretta dei processi e quindi delle relative criticità, al Gruppo di lavoro;- i risultati dell'analisi del contesto interno ed esterno;- le risultanze della mappatura;- analisi di casi giudiziari e di altri episodi di corruzione o cattiva gestione accaduti in passato;- eventuali procedimenti disciplinari;- solleciti da parte del RPCT in materia di obblighi di pubblicazione;- risultanze del Nucleo di valutazione;- segnalazioni/reclami ricevuti (anche tramite il "whistleblowing" o con altre modalità);- esiti dei controlli interni di regolarità amministrativa degli atti;- eventuali rilievi da parte della Corte dei conti. <p>Identificazione dei rischi: una volta individuati gli eventi rischiosi, questi devono essere formalizzati e documentati nel PTPCT.</p>
--	--	---

		<p>Secondo l’Autorità, la formalizzazione potrà avvenire tramite un “registro o catalogo dei rischi” dove, per ogni oggetto di analisi, processo o attività che sia, è riportata la descrizione di “tutti gli eventi rischiosi che possono manifestarsi”. Per ciascun processo deve essere individuato almeno un evento rischioso.</p> <p>Nella costruzione del registro l’Autorità ritiene che sia “importante fare in modo che gli eventi rischiosi siano adeguatamente descritti” e che siano “specifici del processo nel quale sono stati rilevati e non generici”.</p> <p>Il “Gruppo di lavoro”, costituito e coordinato dal RPCT, composto dai dipendenti dell’ente responsabili delle principali ripartizioni organizzative, che vantano una approfondita conoscenza dei procedimenti, dei processi e delle attività svolte dal proprio ufficio, ha prodotto un catalogo dei rischi principali.</p> <p>Il catalogo è riportato nel file allegato denominato “Mappatura dei processi e catalogo dei rischi” (Allegato A). Il catalogo è riportato nella colonna Catalogo dei rischi principali.</p> <p>Per ciascun processo è indicato il rischio più grave individuato dal Gruppo di lavoro.</p> <p>3.2. ANALISI DEL RISCHIO</p> <p>L’analisi del rischio secondo il PNA si prefigge due obiettivi:</p> <ul style="list-style-type: none">- comprendere gli eventi rischiosi, identificati nella fase precedente, attraverso l’esame dei cosiddetti “fattori abilitanti” della corruzione;- stimare il livello di esposizione al rischio dei processi e delle attività. <p><u>Fattori abilitanti</u></p> <p>L’analisi è volta a comprendere i “fattori abilitanti” la corruzione, i fattori di contesto che agevolano il verificarsi di comportamenti o fatti di corruzione (che nell’aggiornamento del PNA 2015 erano denominati, più semplicemente, “cause” dei fenomeni di malaffare).</p> <p>Per ciascun rischio, i fattori abilitanti possono essere molteplici e combinarsi tra loro. L’Autorità propone i seguenti esempi:</p> <ul style="list-style-type: none">- assenza di misure di trattamento del rischio (controlli): si deve verificare se siano già stati predisposti, e con quale efficacia, strumenti di controllo degli eventi rischiosi;- mancanza di trasparenza;- eccessiva regolamentazione, complessità e scarsa chiarezza della normativa di riferimento;- esercizio prolungato ed esclusivo della responsabilità di un processo da parte di pochi o di un unico soggetto;- scarsa responsabilizzazione interna;- inadeguatezza o assenza di competenze del personale addetto ai processi;- inadeguata diffusione della cultura della legalità;- mancata attuazione del principio di distinzione tra politica e amministrazione.
--	--	---

		<p><u>Stima del livello di rischio</u></p> <p>In questa fase si procede alla stima del livello di esposizione al rischio per ciascun oggetto di analisi. Misurare il grado di esposizione al rischio consente di individuare i processi e le attività sui quali concentrare le misure di trattamento e il successivo monitoraggio da parte del RPCT.</p> <p>Secondo l'ANAC, l'analisi deve svolgersi secondo un criterio generale di "prudenza" poiché è assolutamente necessario "evitare la sottostima del rischio che non permetterebbe di attivare in alcun modo le opportune misure di prevenzione".</p> <p>L'analisi si sviluppa secondo le sub-fasi seguenti: scegliere l'approccio valutativo; individuare i criteri di valutazione; rilevare i dati e le informazioni; formulare un giudizio sintetico, adeguatamente motivato.</p> <p>Per stimare l'esposizione ai rischi, l'approccio può essere di tipo qualitativo o quantitativo, oppure un mix tra i due.</p> <p>Approccio qualitativo: l'esposizione al rischio è stimata in base a motivate valutazioni, espresse dai soggetti coinvolti nell'analisi, su specifici criteri. Tali valutazioni, anche se supportate da dati, in genere non prevedono una rappresentazione di sintesi in termini numerici.</p> <p>Approccio quantitativo: nell'approccio di tipo quantitativo si utilizzano analisi statistiche o matematiche per quantificare il rischio in termini numerici.</p> <p>Secondo l'ANAC, "considerata la natura dell'oggetto di valutazione (rischio di corruzione), per il quale non si dispone, ad oggi, di serie storiche particolarmente robuste per analisi di natura quantitativa, che richiederebbero competenze che in molte amministrazioni non sono presenti, e ai fini di una maggiore sostenibilità organizzativa, si suggerisce di adottare un approccio di tipo qualitativo, dando ampio spazio alla motivazione della valutazione e garantendo la massima trasparenza".</p> <p><u>Criteri di valutazione</u></p> <p>L'ANAC ritiene che "i criteri per la valutazione dell'esposizione al rischio di eventi corruttivi possono essere tradotti operativamente in indicatori di rischio (key risk indicators) in grado di fornire delle indicazioni sul livello di esposizione al rischio del processo o delle sue attività componenti". Per stimare il rischio, quindi, è necessario definire preliminarmente indicatori del livello di esposizione del processo al rischio di corruzione.</p> <p>In forza del principio di "gradualità", tenendo conto della dimensione organizzativa, delle conoscenze e delle risorse, gli indicatori possono avere livelli di qualità e di complessità progressivamente crescenti.</p> <p>L'Autorità ha proposto indicatori comunemente accettati, anche ampliabili o modificabili da ciascuna amministrazione (PNA 2019, Allegato n.1). Gli indicatori suggeriti dall'ANAC nel PNA 2019 sono stati utilizzati per valutare il rischio nel presente PTPCT e sono stati integrati con quanto descritto nel Quaderno ANCI – Programma Nazionale Anticorruzione 2019.</p> <p>In particolare l'analisi del rischio si è svolta secondo due diverse tipologie di indicatori:</p> <ul style="list-style-type: none">- PROBABILITA';
--	--	--

		<p>- IMPATTO.</p> <p style="text-align: center;">INDICATORI DI PROBABILITA':</p> <p>1. Rilevanza degli interessi "esterni" quantificati in termini di entità del beneficio economico o di altra natura ottenibile dai soggetti destinatari del processo: Alto: Il processo dà luogo a consistenti benefici economici o di altra natura per i destinatari; Medio: Il processo dà luogo a modesti benefici economici o di altra natura per i destinatari; Basso: Il processo dà luogo a benefici economici o di altra natura per i destinatari con impatto scarso o irrilevante;</p> <p>2. Discrezionalità: focalizza il grado di discrezionalità nelle attività svolte o negli atti prodotti, esprime l'entità del rischio in conseguenza delle responsabilità attribuite; Alto: Ampia discrezionalità relativa sia alla definizione di obiettivi operativi che alle soluzioni organizzative da adottare; Medio: Apprezzabile discrezionalità relativa sia alla definizione di obiettivi operativi che alle soluzioni organizzative da adottare; Basso: Modesta discrezionalità sia in termini di definizione degli obiettivi sia in termini di soluzioni organizzative da adottare</p> <p>3. Trasparenza/opacità del processo decisionale: l'adozione di strumenti di trasparenza sostanziale, e non solo formale, abbassa il rischio; Alto: Il processo è oggetto nell'ultimo anno di solleciti da parte del RPCT per la pubblicazione dei dati, richieste di accesso civico "semplice" e/o "generalizzato", e/o rilievi da parte dell'OIV in sede di attestazione annuale del rispetto degli obblighi di trasparenza; Medio: Il processo è oggetto negli ultimi tre anni di solleciti da parte del RPCT per la pubblicazione dei dati, richieste di accesso civico "semplice" e/o "generalizzato", e/o rilievi da parte dell'OIV in sede di attestazione annuale del rispetto degli obblighi di trasparenza; Basso: Il processo non è stato oggetto di solleciti da parte del RPCT per la pubblicazione dei dati, richieste di accesso civico "semplice" e/o "generalizzato", e/o rilievi da parte dell'OIV in sede di attestazione annuale del rispetto degli obblighi di trasparenza;</p> <p>4. Presenza di "eventi sentinella" per il processo, ovvero procedimenti avviati dall'autorità giudiziaria o contabile o ricorsi amministrativi nei confronti dell'Ente o procedimenti disciplinari avviati nei confronti dei dipendenti impiegati sul processo in esame: Alto: Un procedimento avviato dall'autorità giudiziaria o contabile o amministrativa e/o un procedimento disciplinare avviato nei confronti di un dipendente impiegato sul processo in esame, concluso con una sanzione indipendentemente dalla conclusione dello stesso, nell'ultimo anno;</p>
--	--	--

		<p>Medio: Un procedimento avviato dall'autorità giudiziaria o contabile o amministrativa e/o un procedimento disciplinare avviato nei confronti di un dipendente impiegato sul processo in esame, indipendentemente dalla conclusione dello stesso, negli ultimi tre anni;</p> <p>Basso: Nessun procedimento avviato dall'autorità giudiziaria o contabile o amministrativa nei confronti dell'Ente e nessun procedimento disciplinare nei confronti dei dipendenti impiegati sul processo in esame, negli ultimi tre anni;</p> <p>4. Segnalazioni/Reclami pervenuti con riferimento al processo in oggetto, intese come qualsiasi informazione pervenuta a mezzo e- mail, telefono, ovvero reclami o risultati di indagini di customer satisfaction, avente ad oggetto episodi di abuso, illecito, mancato rispetto delle procedure, condotta non etica, corruzione vera e propria, cattiva gestione, scarsa qualità del servizio:</p> <p>Alto: Segnalazioni in ordine a casi di abuso, mancato rispetto delle procedure, condotta non etica, pervenuti nel corso dell'ultimo anno;</p> <p>Medio: Segnalazioni in ordine a casi di abuso, mancato rispetto delle procedure, condotta non etica, pervenuti nel corso degli ultimi tre anni;</p> <p>Basso: Nessuna segnalazione e/o reclamo;</p> <p>5. Presenza gravi rilievi a seguito dei controlli interni di regolarità amministrativa:</p> <p>Alto: Presenza di gravi rilievi tali da richiedere annullamento in autotutela o revoca dei provvedimenti interessati;</p> <p>Medio: Presenza di rilievi tali da richiedere l'integrazione dei provvedimenti adottati;</p> <p>Basso: Nessun rilievo o rilievi di natura formale;</p> <p style="text-align: center;">INDICATORI DI IMPATTO:</p> <p>1. Impatto sull'immagine dell'Ente misurato attraverso il numero di articoli di giornale pubblicati sulla stampa locale o nazionale o dal numero di servizi radio-televisivi trasmessi, che hanno riguardato episodi di cattiva amministrazione, scarsa qualità dei servizi o corruzione:</p> <p>Alto: Un articolo e/o servizio negli ultimi tre anni riguardante episodi di cattiva amministrazione, scarsa qualità dei servizi o corruzione;</p> <p>Medio: Un articolo e/o servizio negli ultimi cinque anni riguardante episodi di cattiva amministrazione, scarsa qualità dei servizi o corruzione;</p> <p>Basso: Nessun articolo e/o servizio negli ultimi cinque anni riguardante episodi di cattiva amministrazione, scarsa qualità dei servizi o corruzione;</p> <p>2. Impatto in termini di contenzioso, inteso come i costi economici e/o organizzativi sostenuti per il trattamento del contenzioso dall'Amministrazione:</p> <p>Alto: Il verificarsi dell'evento o degli eventi rischiosi potrebbe generare un contenzioso o molteplici contenziosi che impegnerebbero l'Ente in maniera consistente sia dal punto di vista economico sia organizzativo;</p>
--	--	--

		<p>Medio: Il verificarsi dell'evento o degli eventi rischiosi potrebbe generare un contenzioso o molteplici contenziosi che impegnerebbero l'Ente sia dal punto di vista economico sia organizzativo;</p> <p>Basso: Il verificarsi dell'evento o degli eventi rischiosi potrebbe generare un contenzioso o molteplici contenziosi che impegnerebbero l'Ente in sia dal punto di vista economico sia organizzativo di poco conto o nullo;</p> <p>3. Impatto organizzativo e/o sulla continuità del servizio, inteso come l'effetto che il verificarsi di uno o più eventi rischiosi inerenti il processo può comportare nel normale svolgimento delle attività dell'Ente:</p> <p>Alto: Interruzione del servizio totale o parziale ovvero aggravio per gli altri dipendenti dell'Ente;</p> <p>Medio: Limitata funzionalità del servizio cui far fronte attraverso altri dipendenti dell'Ente o risorse esterne;</p> <p>Basso: Nessuno o scarso impatto organizzativo e/o sulla continuità del servizio;</p> <p>4. Danno generato a seguito di irregolarità riscontrate da organismi interni di controllo (controlli interni, controllo di gestione, audit) o autorità esterne (Corte dei Conti, Autorità Giudiziaria, Autorità Amministrativa):</p> <p>Alto: Il verificarsi dell'evento o degli eventi rischiosi, comporta costi in termini di sanzioni che potrebbero essere addebitate all'Ente molto rilevanti;</p> <p>Medio: Il verificarsi dell'evento o degli eventi rischiosi, comporta costi in termini di sanzioni che potrebbero essere addebitate all'Ente sostenibili;</p> <p>Basso: Il verificarsi dell'evento o degli eventi rischiosi, comporta costi in termini di sanzioni che potrebbero essere addebitate all'Ente trascurabili o nulli.</p> <p>Il "Gruppo di lavoro", coordinato dal RPCT, composto dai funzionari dell'ente responsabili delle principali ripartizioni organizzative, ha fatto uso dei suddetti indicatori.</p> <p><u>Rilevazione dei dati e delle informazioni</u></p> <p>La rilevazione di dati e informazioni necessari ad esprimere un giudizio motivato sugli indicatori di rischio, di cui al paragrafo precedente è coordinata dal RPCT.</p> <p>Il PNA prevede che le informazioni possano essere "rilevate da soggetti con specifiche competenze o adeguatamente formati", oppure attraverso modalità di autovalutazione da parte dei responsabili degli uffici coinvolti nello svolgimento del processo.</p> <p>Qualora si applichi l'autovalutazione, il RPCT deve vagliare le stime dei responsabili per analizzarne la ragionevolezza ed evitare la sottostima delle stesse, secondo il principio della "prudenza".</p> <p>Le valutazioni devono essere suffragate dalla "motivazione del giudizio espresso", fornite di "evidenze a supporto" e sostenute da "dati oggettivi, salvo documentata indisponibilità degli stessi" (Allegato n. 1, Part. 4.2, pag. 29).</p> <p>L'ANAC ha suggerito i seguenti "dati oggettivi":</p>
--	--	---

		<ul style="list-style-type: none">- i dati sui precedenti giudiziari e disciplinari a carico dei dipendenti, fermo restando che le fattispecie da considerare sono le sentenze definitive, i procedimenti in corso, le citazioni a giudizio relativi a: reati contro la PA; falso e truffa, con particolare riferimento alle truffe aggravate alla PA (artt. 640 e 640-bis CP); procedimenti per responsabilità contabile; ricorsi in tema di affidamento di contratti);- le segnalazioni pervenute: whistleblowing o altre modalità, reclami, indagini di customer satisfaction, ecc.;- ulteriori dati in possesso dell'amministrazione (ad esempio: rassegne stampa, ecc.). <p>Infine, l'Autorità ha suggerito di "programmare adeguatamente l'attività di rilevazione individuando nel PTPCT tempi e responsabilità" e, laddove sia possibile, consiglia "di avvalersi di strumenti e soluzioni informatiche idonee a facilitare la rilevazione, l'elaborazione e la trasmissione dei dati e delle informazioni necessarie" (PNA 2019, Allegato 1, pag. 30).</p> <p>La rilevazione delle informazioni è stata coordinata dal RPCT.</p> <p>Il "Gruppo di lavoro" coordinato dal RPCT e composto dai responsabili delle principali ripartizioni organizzative (dipendenti che vantano una approfondita conoscenza dei procedimenti, dei processi e delle attività svolte dal proprio ufficio) ha ritenuto di procedere con la metodologia dell'"autovalutazione" proposta dall'ANAC (PNA 2019, Allegato 1, pag. 29).</p> <p>Si precisa che, al termine dell'"autovalutazione" svolta dal Gruppo di lavoro, il RPCT ha vagliato le stime dei responsabili per analizzarne la ragionevolezza ed evitare la sottostima delle stesse, secondo il principio della "prudenza".</p> <p>I risultati dell'analisi sono stati riportati nelle schede allegate, denominate "Analisi dei rischi" (Allegato B).</p> <p>Tutte le "valutazioni" espresse sono supportate da una chiara e sintetica motivazione esposta nell'ultima colonna a destra ("Motivazione") nelle suddette schede (Allegato B). Le valutazioni, per quanto possibile, sono sostenute dai "dati oggettivi" in possesso dell'ente (PNA 2019, Allegato 1, part. 4.2 pag. 29).</p> <p><u>Misurazione del rischio</u></p> <p>In questa fase, per ogni oggetto di analisi si procede alla misurazione degli indicatori di rischio.</p> <p>L'ANAC sostiene che sarebbe "opportuno privilegiare un'analisi di tipo qualitativo, accompagnata da adeguate documentazioni e motivazioni rispetto ad un'impostazione quantitativa che prevede l'attribuzione di punteggi".</p> <p>Se la misurazione degli indicatori di rischio viene svolta con metodologia "qualitativa" è possibile applicare una scala di valutazione di tipo ordinale: alto, medio, basso. "Ogni misurazione deve essere adeguatamente motivata alla luce dei dati e delle evidenze raccolte"(PNA 2019, Allegato 1, pag. 30).</p> <p>Attraverso la misurazione dei singoli indicatori si dovrà pervenire alla valutazione complessiva del livello di rischio. Il valore complessivo ha lo scopo di fornire una "misurazione sintetica" e, anche in questo caso, potrà essere usata la scala di misurazione ordinale (basso, medio, alto).</p> <p>L'ANAC, quindi, raccomanda quanto segue:</p>
--	--	--

- qualora, per un dato processo, siano ipotizzabili più eventi rischiosi con un diverso livello di rischio, “si raccomanda di far riferimento al valore più alto nello stimare l’esposizione complessiva del rischio”;
- evitare che la valutazione sia data dalla media dei singoli indicatori; è necessario “far prevalere il giudizio qualitativo rispetto ad un mero calcolo matematico”.

In ogni caso, vige il principio per cui “ogni misurazione deve essere adeguatamente motivata alla luce dei dati e delle evidenze raccolte”.

Pertanto, come da PNA, l'analisi del presente PTPCT è stata svolta con **metodologia di tipo qualitativo**.

Dopo aver attribuito i valori alle singole variabili degli indicatori di impatto e probabilità e aver proceduto alla elaborazione del loro valore complessivo di probabilità e impatto (vedi “**Analisi dei rischi**” - **Allegato B**) si è proceduto all’identificazione del livello di rischio di ciascun processo, attraverso la combinazione logica dei due fattori, secondo i criteri indicati nella tabella seguente:

Combinazioni valutazioni PROBABILITA' - IMPATTO		LIVELLO DI RISCHIO
PROBABILITA'	IMPATTO	
Alto	Alto	Rischio alto
Alto	Medio	
Medio	Alto	
Medio	Medio	Rischio medio
Medio	Basso	
Basso	Medio	
Basso	Basso	Rischio basso

Il collocamento di ciascun processo dell’amministrazione, in una delle fasce di rischio, come indicate all’interno della precedente tabella, consente di definire il rischio intrinseco di ciascun processo, ovvero il rischio che è presente nell’organizzazione in assenza di qualsiasi misura idonea a contrastarlo, individuando quindi allo stesso tempo la corrispondente priorità di trattamento.

I risultati della misurazione sono riportati nell’allegato “**Analisi dei rischi**” (**Allegato B**). Nella colonna denominata “**Valutazione complessiva livello di rischio**” è indicata la misurazione di sintesi di ciascun oggetto di analisi.

		<p>Tutte le valutazioni sono supportate da una chiara e sintetica motivazione esposta nell'ultima colonna a destra ("Motivazione") nelle suddette schede (Allegato B).</p> <p>Le valutazioni, per quanto possibile, sono sostenute dai "dati oggettivi" in possesso dell'ente (PNA 2019, Allegato 1, part. 4.2 pag. 29).</p> <p>3.3. LA PONDERAZIONE</p> <p>La ponderazione del rischio è l'ultima delle fasi che compongono la macro-fase di valutazione del rischio. Scopo della ponderazione è quello di "agevolare, sulla base degli esiti dell'analisi del rischio, i processi decisionali riguardo a quali rischi necessitano un trattamento e le relative priorità di attuazione" (Allegato n. 1 Part. 4.3, pag. 31) Nella fase di ponderazione si stabiliscono: le azioni da intraprendere per ridurre il grado di rischio; le priorità di trattamento, considerando gli obiettivi dell'organizzazione e il contesto in cui la stessa opera, attraverso il loro confronto.</p> <p>Per quanto concerne le azioni, al termine della valutazione del rischio, devono essere soppesate diverse opzioni per ridurre l'esposizione di processi e attività alla corruzione. "La ponderazione del rischio può anche portare alla decisione di non sottoporre ad ulteriore trattamento il rischio, ma di limitarsi a mantenere attive le misure già esistenti".</p> <p>Un concetto essenziale per decidere se attuare nuove azioni è quello di "rischio residuo" che consiste nel rischio che permane una volta che le misure di prevenzione siano state correttamente attuate.</p> <p>L'attuazione delle azioni di prevenzione deve avere come obiettivo la riduzione del rischio residuo ad un livello quanto più prossimo allo zero. Ma il rischio residuo non potrà mai essere del tutto azzerato in quanto, anche in presenza di misure di prevenzione, la probabilità che si verifichino fenomeni di malaffare non potrà mai essere del tutto annullata.</p> <p>Per quanto concerne la definizione delle priorità di trattamento, nell'impostare le azioni di prevenzione si dovrà tener conto del livello di esposizione al rischio e "procedere in ordine via via decrescente", iniziando dalle attività che presentano un'esposizione più elevata fino ad arrivare al trattamento di quelle con un rischio più contenuto.</p> <p>In questa fase, il "Gruppo di lavoro", coordinato dal RPCT, ha ritenuto di:</p> <ol style="list-style-type: none">1- assegnare la massima priorità agli oggetti di analisi che hanno ottenuto una valutazione complessiva di rischio ALTO procedendo, poi, in ordine decrescente di valutazione secondo la scala ordinale;2- prevedere "misure specifiche" per gli oggetti di analisi con valutazione ALTO. <p>4. IL TRATTAMENTO DEL RISCHIO</p> <p>Il trattamento del rischio consiste nell'individuazione, la progettazione e la programmazione delle misure generali e specifiche finalizzate a ridurre il rischio corruttivo identificato mediante le attività propedeutiche sopra descritte.</p> <p>Le misure generali intervengono in maniera trasversale sull'intera amministrazione e si caratterizzano per la loro incidenza sul sistema complessivo della prevenzione della corruzione e per la loro stabilità nel tempo. Le misure</p>
--	--	---

		<p>specifiche, che si affiancano ed aggiungono sia alle misure generali, sia alla trasparenza, agiscono in maniera puntuale su alcuni specifici rischi e si caratterizzano per l'incidenza su problemi peculiari.</p> <p>4.1. INDIVIDUAZIONE DELLE MISURE</p> <p>Il primo step del trattamento del rischio ha l'obiettivo di identificare le misure di prevenzione, in funzione delle criticità rilevate in sede di analisi.</p> <p>In questa fase, il Gruppo di lavoro coordinato dal RPCT, ha individuato misure generali e misure specifiche, in particolare per i processi che hanno ottenuto una valutazione del livello di rischio A.</p> <p>Le misure sono state puntualmente indicate e descritte nelle schede allegate denominate "Individuazione e programmazione delle misure", Allegato C.</p> <p>Le misure sono elencate e descritte nella colonna E delle suddette schede.</p> <p>Per ciascun oggetto analisi è stata individuata e programmata almeno una misura di contrasto o prevenzione, secondo il criterio del "miglior rapporto costo/efficacia".</p> <p><u>A QUANTO SPECIFICATO NELL'ALLEGATO "C" SI AGGIUNGONO LE MISURE DI PREVENZIONE DI CARATTERE GENERALE DI CUI AI PARAGRAFI DA 5.1. A 5.13.. TALI MISURE AVENTI APPUNTO CARATTERE GENERALE SONO VALEVOLI, LADDOVE CONCRETAMENTE APPLICABILI, A TUTTI I PROCESSI MAPPATI ED OBBLIGATORIE PER TUTTI I DIPENDENTI.</u></p> <p>La seconda parte del trattamento è la programmazione operativa delle misure.</p> <p>In questa fase, il Gruppo di lavoro dopo aver individuato le misure generali e misure specifiche (elencate e descritte nelle schede allegate denominate "Individuazione e programmazione delle misure", Allegato C), ha provveduto alla programmazione temporale dell'attuazione delle medesime, fissando anche le modalità di attuazione.</p> <p>Per ciascun oggetto di analisi ciò è descritto nella colonna F ("Programmazione delle misure") dell'Allegato C.</p> <p>5. LE MISURE</p> <p>5.1. IL CODICE DI COMPORTAMENTO</p> <p>Il comma 3, dell'art. 54 del d.lgs. 165/2001 e smi, dispone che ciascuna amministrazione elabori un proprio Codice di comportamento.</p> <p>Tra le misure di prevenzione della corruzione, i Codici di comportamento rivestono un ruolo importante nella strategia delineata dalla legge 190/2012 costituendo lo strumento che più di altri si presta a regolare le condotte dei funzionari e ad orientarle alla migliore cura dell'interesse pubblico, in una stretta connessione con i Piani triennali di prevenzione della corruzione e della trasparenza (ANAC, deliberazione n. 177 del 19/2/2020 recante le "Linee guida in materia di Codici di comportamento delle amministrazioni pubbliche", Paragrafo 1).</p>
--	--	--

		<p>Il Codice di comportamento dei dipendenti del Comune di Circello è stato approvato nel rispetto della procedura partecipativa prevista dall'art. 54, comma 5, del D.lgs. n. 165/2001 e delle disposizioni di cui all'art. 1, comma 2, del D.P.R. n. 62/2013.</p> <p>PROGRAMMAZIONE: la misura è già operativa. L'Ente, inoltre, predispone o modifica gli schemi tipo di incarico, contratto, bando, inserendo la condizione dell'osservanza del Codice di comportamento per i collaboratori esterni a qualsiasi titolo, per i titolari di organi, per il personale impiegato negli uffici di diretta collaborazione dell'autorità politica, per i collaboratori delle ditte fornitrici di beni o servizi od opere a favore dell'amministrazione, nonché prevedendo la risoluzione o la decadenza dal rapporto in caso di violazione degli obblighi derivanti dai codici.</p> <p>5.2. CONFLITTO DI INTERESSI</p> <p>5.2.1. PREMESSA</p> <p>Uno degli aspetti maggiormente rilevanti in materia di prevenzione della corruzione è sicuramente rappresentata dal "conflitto di interessi". La sua particolare natura di situazione nella quale la cura dell'interesse pubblico cui è preposto il dipendente potrebbe essere deviata per favorire il soddisfacimento di interessi contrapposti di cui sia titolare il medesimo dipendente direttamente o indirettamente, lo pone quale condizione che determina il rischio di comportamenti dannosi per l'amministrazione, a prescindere che ad esso segua o meno una condotta impropria. Il tema della gestione del conflitto di interessi è estremamente ampio, tanto è vero che è inserito in diverse norme che trattano aspetti differenti. In particolare, si evidenzia:</p> <ul style="list-style-type: none">- l'astensione del dipendente in caso di conflitto di interessi (art. 7 del DPR 62/2013 e art. 6-bis della Legge n. 241/1990);- le ipotesi di inconferibilità e incompatibilità di incarichi presso le pubbliche amministrazioni e presso enti privati in controllo pubblico (d.lgs. 8 aprile 2013, n. 39);- l'adozione dei codici di comportamento (art. 54, comma 2 del D.lgs. n. 165/2001);- il divieto di <i>pantouflage</i> (art. 53, co. 16 -ter, del d.lgs. 165/2001);- l'autorizzazione a svolgere incarichi extra istituzionali (art. 53 del d.lgs. 165/2001);- l'affidamento di incarichi a soggetti esterni in qualità di consulenti (art. 53 del d.lgs. n. 165/2001). <p>Il PNA richiama l'attenzione delle Amministrazioni su un'ulteriore prescrizione, contenuta nel D.P.R. n. 62/2013, al comma 2 dell'art. 14 rubricato "<i>Contratti ed altri atti negoziali</i>". In tale fattispecie, viene disposto l'obbligo di astensione del dipendente nel caso in cui l'amministrazione concluda accordi con imprese con cui il dipendente stesso abbia stipulato contratti a titolo privato (ad eccezione di quelli conclusi ai sensi dell'art. 1342 del codice civile) o ricevuto altre utilità nel biennio precedente. Con riferimento a tale ambito, il PNA chiarisce che, sebbene la norma sembri ipotizzare un conflitto di interessi configurabile in via automatica, si ritiene opportuno che il dipendente comunichi la situazione di conflitto al dirigente/superiore gerarchico per le decisioni di competenza in merito all'astensione. Il medesimo articolo del codice di comportamento prevede, al comma 3, un ulteriore obbligo di</p>
--	--	---

		<p>informazione a carico del dipendente nel caso in cui stipuli contratti a titolo privato con persone fisiche o giuridiche private con le quali abbia concluso, nel biennio precedente, contratti di appalto, finanziamento e assicurazione, per conto dell'amministrazione.</p> <p>5.2.2. CONFLITTO DI INTERESSI DEL PERSONALE IN SERVIZIO – OBBLIGO DI ASTENSIONE</p> <p>In merito all'astensione del dipendente in caso di conflitto di interessi, si evidenzia che con l'art.1, co. 41, della l. 190/2012 è stato introdotto nella legge sul procedimento amministrativo (legge 7 agosto 1990, n. 241) l'obbligo di astensione in capo al responsabile del procedimento o al titolare dell'ufficio competente ad effettuare valutazioni, a predisporre atti endoprocedimentali e ad assumere il provvedimento finale nel caso in cui si trovi in una situazione di conflitto, anche potenziale, di interesse. Tale disposizione, contenuta all'art. 6-bis "<i>conflitto di interessi</i>" della l. 241/1990, ha una valenza prevalentemente deontologico-disciplinare e diviene principio generale di diritto amministrativo che non ammette deroghe ed eccezioni.</p> <p>I soggetti che ritengono di trovarsi in una situazione di conflitto di interessi, anche potenziale, hanno il dovere di segnalarlo. La prevenzione si attua mediante l'astensione dalla partecipazione alla decisione o atto endoprocedimentale del titolare dell'interesse che potrebbe porsi in conflitto con l'interesse perseguito mediante l'esercizio della funzione e/o con l'interesse di cui il destinatario del provvedimento, gli altri interessati e contro interessati sono portatori.</p> <p>La materia del conflitto di interessi è, inoltre, trattata nel Regolamento recante il "Codice di comportamento dei dipendenti pubblici", emanato con il D.P.R. 16 aprile 2013, n. 62, sopra citato. In particolare, l'art. 6 rubricato "<i>Comunicazione degli interessi finanziari e conflitti di interessi</i>" prevede per il dipendente l'obbligo di comunicare al dirigente, all'atto di assegnazione all'ufficio, rapporti intercorsi negli ultimi tre anni con soggetti privati in qualunque modo retribuiti. La comunicazione del dipendente riguarda anche i rapporti intercorsi o attuali dei parenti o affini entro il secondo grado, del coniuge o del convivente con soggetti privati. Il dipendente è tenuto a specificare, altresì, se i soggetti privati abbiano interessi in attività o decisioni inerenti all'ufficio, con riferimento alle questioni a lui affidate.</p> <p>L'art. 6 stabilisce inoltre per il dipendente l'obbligo di astensione dallo svolgimento di attività in situazioni di conflitto, anche potenziale, di interessi con interessi personali, del coniuge, di conviventi, di parenti, di affini entro il secondo grado.</p> <p>L'art. 7 del codice di comportamento contiene una tipizzazione delle relazioni personali o professionali sintomatiche del possibile conflitto di interessi e una norma di chiusura di carattere generale riguardante le "<i>gravi ragioni di convenienza</i>" che comportano l'obbligo di astensione, in sintonia con quanto disposto per l'astensione del giudice all'art. 51 c.p.c..</p> <p>Più nel dettaglio l'art. 7 dispone che «<i>il dipendente si astiene dal partecipare all'adozione di decisioni o ad attività che possano coinvolgere interessi propri, ovvero di suoi parenti, affini entro il secondo grado, del coniuge o di conviventi,</i></p>
--	--	---

		<p><i>oppure di persone con le quali abbia rapporti di frequentazione abituale, ovvero, di soggetti od organizzazioni con cui egli o il coniuge abbia causa pendente o grave inimicizia o rapporti di credito o debito significativi, ovvero di soggetti od organizzazioni di cui sia tutore, curatore, procuratore o agente, ovvero di enti, associazioni anche non riconosciute, comitati, società o stabilimenti di cui sia amministratore o gerente o dirigente. Il dipendente si astiene in ogni altro caso in cui esistano gravi ragioni di convenienza. Sull'astensione decide il responsabile dell'ufficio di appartenenza».</i> Ciò vuol dire che, ogni qual volta si configurino le descritte situazioni di conflitto di interessi, il dipendente è tenuto a una comunicazione tempestiva al responsabile dell'ufficio di appartenenza che valuta nel caso concreto la sussistenza del conflitto.</p> <p>Il D.P.R. n. 62/2013 prevede un'ulteriore ipotesi di conflitto di interessi all'art. 14 rubricato "<i>Contratti ed altri atti negoziali</i>" che appare come una specificazione della previsione di carattere generale di cui all'art. 7 sopra citato. In particolare, il comma 2 dell'art. 14 dispone l'obbligo di astensione del dipendente nel caso in cui l'amministrazione concluda accordi con imprese con cui il dipendente stesso abbia stipulato contratti a titolo privato (ad eccezione di quelli conclusi ai sensi dell'art. 1342 del codice civile) o ricevuto altre utilità nel biennio precedente. Il dipendente si "<i>astiene dal partecipare all'adozione delle decisioni ed alle attività relative all'esecuzione del contratto, redigendo verbale scritto di tale astensione da conservare agli atti dell'ufficio</i>". Sebbene la norma sembri configurare un'ipotesi di conflitto di interessi configurabile in via automatica, si ritiene opportuno che il dipendente comunichi la situazione di conflitto al dirigente/superiore gerarchico che decide sull'astensione in conformità a quanto previsto all'art. 7 del D.P.R. 62/2013. Si rammenta, peraltro, che uno specifico obbligo di informazione a carico del dipendente è previsto nel caso in cui stipuli contratti a titolo privato con persone fisiche o giuridiche private con le quali abbia concluso, nel biennio precedente, contratti di appalto, finanziamento e assicurazione, per conto dell'amministrazione (art. 14, co. 3, del D.P.R. 62/2013).</p> <p>I codici di comportamento che le singole amministrazioni sono tenute ad adottare, in conformità al predetto regolamento, devono disporre i medesimi obblighi, tenendo conto altresì della necessità di contestualizzare le relative disposizioni alle funzioni e competenze proprie dell'amministrazione.</p> <p>Il codice di comportamento del Comune di Circello all'art. 6 – "Comunicazione degli interessi finanziari e conflitti d'interesse" statuisce quanto segue:</p> <p><i>"1. Fermi restando gli obblighi di trasparenza previsti da leggi o regolamenti, il dipendente, all'atto dell'assegnazione all'ufficio, informa per iscritto il dirigente dell'ufficio di tutti i rapporti, diretti o indiretti, di collaborazione con soggetti privati in qualunque modo retribuiti che lo stesso abbia o abbia avuto negli ultimi tre anni, precisando: a) se in prima persona, o suoi parenti o affini entro il secondo grado, il coniuge o il convivente abbiano ancora rapporti finanziari con il soggetto con cui ha avuto i predetti rapporti di collaborazione; b) se tali rapporti siano intercorsi o intercorrano con soggetti che abbiano interessi in attività o decisioni inerenti all'ufficio, limitatamente alle pratiche a lui affidate. 2. Il dipendente si astiene dal prendere decisioni o svolgere attività inerenti alle sue mansioni in situazioni di conflitto, anche potenziale, di interessi con interessi personali, del coniuge, di conviventi, di parenti, di affini entro il secondo grado. Il</i></p>
--	--	--

		<p><i>conflitto può riguardare interessi di qualsiasi natura, anche non patrimoniali, come quelli derivanti dall'intento di voler assecondare pressioni politiche, sindacali o dei superiori gerarchici.”.</i></p> <p>Le violazioni del codice di comportamento sono fonte di responsabilità disciplinare accertata in esito a un procedimento disciplinare, con sanzioni applicabili in base ai principi di gradualità e proporzionalità, ai sensi dell'art. 16 del D.P.R. n. 62/2013, fatte salve eventuali ulteriori responsabilità civili, penali o contabili o amministrative.</p> <p>La segnalazione del conflitto di interessi, con riguardo sia ai casi previsti all'art. 6-bis della l. 241 del 1990 sia a quelli disciplinati dal codice di comportamento, deve essere tempestiva e indirizzata al dirigente o al superiore gerarchico o, in assenza di quest'ultimo, all'organo di indirizzo, che, esaminate le circostanze, valuta se la situazione rilevata realizza un conflitto di interessi idoneo a ledere l'imparzialità dell'agire amministrativo. Visto anche il riferimento alle <i>gravi ragioni di convenienza</i> che possono determinare il conflitto di interessi, è necessario che il dirigente/ superiore gerarchico verifichi in concreto se effettivamente l'imparzialità e il buon andamento dell'amministrazione possano essere messi in pericolo. La relativa decisione in merito deve essere comunicata al dipendente.</p> <p>PROGRAMMAZIONE MISURA:</p> <p>Al fine dell'emersione del conflitto di interessi e del suo successivo trattamento, da parte dei dipendenti dell'amministrazione è predisposta la seguente specifica procedura di rilevazione e analisi delle situazioni di conflitto di interessi, potenziale o reale:</p> <ul style="list-style-type: none">- tutti i dipendenti, in caso di conflitto di interessi, dovranno astenersi, ai sensi dell'art. 6 bis della L. 241/1990 e degli artt. 6 e 7 del DPR 62/2013 e del Codice di comportamento comunale, dal prendere decisioni o parteciparvi, ovvero svolgere attività, segnalando tempestivamente situazioni di conflitto di interesse anche potenziale.- acquisizione e conservazione delle dichiarazioni di insussistenza di situazioni di conflitto di interessi da parte dei dipendenti al momento dell'assegnazione all'ufficio o della nomina a responsabile unico del procedimento;- immediata e tempestiva comunicazione delle situazioni di conflitto, anche potenziale, nella trattazione delle pratiche inerenti le proprie mansioni;- trasmissione della dichiarazione di conflitto di interesse ai soggetti che sono tenuti a ricevere e valutare le eventuali situazioni di conflitto di interessi dichiarate dal personale: RPCT per i titolari di posizione organizzativa, al titolare di posizione organizzativa per il dipendente non titolare di p.o.;- valutazione della sussistenza del conflitto di interesse da parte del RPCT/Responsabile;- comunicazione al dipendente dell'esito della valutazione;- obbligo in capo a tutti i dipendenti di comunicare tempestivamente eventuali variazioni nelle dichiarazioni già presentate.
--	--	--

Inoltre, il Responsabile della Corruzione ha chiesto ad ogni Responsabile di Servizio di inserire in ogni determinazione di impegno di spesa relativa alla propria attività, una dichiarazione dall'assenza di conflitto d'interesse.

5.2.3. CONFLITTO DI INTERESSI NEI CONTRATTI PUBBLICI

Il PNA si sofferma, inoltre, sul conflitto di interessi nel codice dei contratti pubblici, ricordando che specifiche disposizioni in materia sono state inserite nel nostro ordinamento dall'art. 42 del d.lgs. 18 aprile 2016, n. 50, recante il Codice dei contratti pubblici, al fine di contrastare fenomeni corruttivi nello svolgimento delle procedure di affidamento degli appalti e concessioni e garantire la parità di trattamento degli operatori economici. Sul tema l'ANAC, nell'ambito dei poteri attribuiti dall'art. 213 del citato D.lgs., ha emanato un approfondimento: delibera n. 494 del 5.06.2019 recante "Linee guida per l'individuazione e la gestione dei conflitti di interessi nelle procedure di affidamento di contratti pubblici", cui si rinvia.

A norma del citato art. 42:

- 1. Le stazioni appaltanti prevedono misure adeguate per contrastare le frodi e la corruzione nonché per individuare, prevenire e risolvere in modo efficace ogni ipotesi di conflitto di interesse nello svolgimento delle procedure di aggiudicazione degli appalti e delle concessioni, in modo da evitare qualsiasi distorsione della concorrenza e garantire la parità di trattamento di tutti gli operatori economici.*
- 2. Si ha conflitto d'interesse quando il personale di una stazione appaltante o di un prestatore di servizi che, anche per conto della stazione appaltante, interviene nello svolgimento della procedura di aggiudicazione degli appalti e delle concessioni o può influenzarne, in qualsiasi modo, il risultato, ha, direttamente o indirettamente, un interesse finanziario, economico o altro interesse personale che può essere percepito come una minaccia alla sua imparzialità e indipendenza nel contesto della procedura di appalto o di concessione. In particolare, costituiscono situazione di conflitto di interesse quelle che determinano l'obbligo di astensione previste dall'[articolo 7 del decreto del Presidente della Repubblica 16 aprile 2013, n. 62](#).*
- 3. Il personale che versa nelle ipotesi di cui al comma 2 è tenuto a darne comunicazione alla stazione appaltante, ad astenersi dal partecipare alla procedura di aggiudicazione degli appalti e delle concessioni. Fatte salve le ipotesi di responsabilità amministrativa e penale, la mancata astensione nei casi di cui al primo periodo costituisce comunque fonte di responsabilità disciplinare a carico del dipendente pubblico.*
- 4. Le disposizioni dei commi da 1, 2 e 3 valgono anche per la fase di esecuzione dei contratti pubblici.*
- 5. La stazione appaltante vigila affinché gli adempimenti di cui ai commi 3 e 4 siano rispettati."*

L'ipotesi del conflitto di interessi è stata descritta avendo riguardo alla necessità di assicurare l'indipendenza e la imparzialità nell'intera procedura relativa al contratto pubblico, qualunque sia la modalità di selezione del contraente. La norma ribadisce inoltre l'obbligo di comunicazione all'amministrazione/stazione appaltante e di astensione per il personale che si trovi in una situazione di conflitto di interessi.

		<p>La norma riportata rinvia all'art. 7 del D.P.R. n. 62 del 2013 affermando che costituiscono situazione di conflitto di interesse quelle che determinano l'obbligo di astensione previste da tale articolo. Il rimedio individuato dal citato art. 7 nel caso in cui si verifichi il rischio di un possibile conflitto di interessi consiste nell'obbligo di comunicazione alla stazione appaltante e nell'obbligo di astensione dal partecipare alla procedura, pena la responsabilità disciplinare del dipendente pubblico e fatte salve le ipotesi di responsabilità amministrativa e penale. Giova ricordare, in proposito, anche l'art. 14 del D.P.R. 62/2013.</p> <p>La disposizione in esame va coordinata con l'art. 80, co. 5, lett. d) del codice dei contratti pubblici secondo cui l'operatore economico è escluso dalla gara quando la sua partecipazione determini una situazione di conflitto di interessi ai sensi dell'art. 42, co. 2, del codice dei contratti pubblici che non sia diversamente risolvibile.</p> <p>PROGRAMMAZIONE MISURA:</p> <p>Al fine dell'emersione del conflitto di interessi e del suo successivo trattamento è predisposta la seguente specifica procedura di rilevazione e analisi delle situazioni di conflitto di interessi, potenziale o reale:</p> <ul style="list-style-type: none"> - immediata e tempestiva comunicazione delle situazioni di conflitto, anche potenziale nelle procedure di aggiudicazione degli appalti e delle concessioni; - trasmissione della comunicazione di conflitto di interesse ai soggetti che sono tenuti a ricevere e valutare le eventuali situazioni di conflitto di interessi dichiarate dal personale: RPCT per i titolari di posizione organizzativa, al titolare di posizione organizzativa per il dipendente non titolare di p.o.; - valutazione della sussistenza del conflitto di interesse da parte del RPCT/Responsabile; - comunicazione al dipendente dell'esito della valutazione; - obbligo in capo a tutti i dipendenti di comunicare tempestivamente eventuali variazioni nelle dichiarazioni già presentate. <p>5.2.4. CONFLITTO DI INTERESSI CONSULENTI/COLLABORATORI/PROFESSIONISTI NOMINATI DALL'AMMINISTRAZIONE</p> <p>Il PNA, inoltre, si sofferma anche sul conflitto di interessi che potrebbe riguardare i consulenti nominati dall'amministrazione, suggerendo l'adozione di specifiche misure.</p> <p>Per quanto riguarda il tema della tutela dell'imparzialità dell'azione amministrativa nei casi di conferimento di incarichi a consulenti, l'art. 53 del d.lgs. 165 del 2001, come modificato dalla l. 190 del 2012, impone espressamente all'amministrazione di effettuare una previa verifica dell'insussistenza di situazioni, anche potenziali, di conflitto di interessi. Al riguardo, si richiama anche l'art. 15 del d.lgs. 33/2013, che, con riferimento agli incarichi di collaborazione e di consulenza, prevede espressamente l'obbligo di pubblicazione dei dati concernenti gli estremi dell'atto di conferimento dell'incarico, il curriculum vitae, i dati relativi allo svolgimento di incarichi o la titolarità di cariche in enti</p>
--	--	---

		<p>di diritto privato regolati o finanziati dalla pubblica amministrazione o lo svolgimento di attività professionali; i compensi, comunque denominati, relativi al rapporto di consulenza o di collaborazione.</p> <p>La verifica della insussistenza di situazioni di conflitto di interessi ai fini del conferimento dell'incarico di consulente risulta coerente con l'art. 2 del D.P.R. n. 62 del 2013, laddove è stabilito che le pubbliche amministrazioni di cui all'art. 1, co. 2, del d.lgs. 165/2001 estendono gli obblighi di condotta previsti dal codice di comportamento (e dunque anche la disciplina in materia di conflitto di interessi), per quanto compatibili, anche a tutti i collaboratori o consulenti, a qualunque titolo e qualunque sia la tipologia di contratto o incarico, ai titolari di organi e di incarichi negli uffici di diretta collaborazione delle autorità politiche.</p> <p>PROGRAMMAZIONE MISURA:</p> <ul style="list-style-type: none">- acquisizione della dichiarazione di insussistenza di situazioni di conflitto di interessi da parte del diretto interessato, prima del conferimento dell'incarico, con l'indicazione dei soggetti (pubblici o privati) presso i quali l'interessato ha svolto o sta svolgendo incarichi/attività professionali o abbia ricoperto o ricopra cariche;- previsione di un dovere dell'interessato di comunicare tempestivamente la situazione di conflitto di interessi insorta successivamente al conferimento dell'incarico;- pubblicazione della dichiarazione a norma dell'art. 15 del D.lgs. 33/2013. <p>L'ente applica con puntualità la esaustiva e dettagliata disciplina di cui agli artt. 53 del d.lgs. 165/2001 e 60 del DPR 3/1957.</p> <p>Controllo a campione delle dichiarazioni acquisite in sede di controllo successivo di regolarità amministrativa.</p> <p>5.3. INCONFERIBILITÀ E INCOMPATIBILITÀ DEGLI INCARICHI DIRIGENZIALI</p> <p>L'Ente applica con puntualità la già esaustiva e dettagliata disciplina recata dagli articoli 50 comma 10, 107 e 109 del TUEL e dagli articoli 13 – 27 del d.lgs. 165/2001 e smi.</p> <p>Inoltre, l'ente applica puntualmente le disposizioni del d.lgs. 39/2013 ed in particolare l'art. 20 rubricato: dichiarazione sulla insussistenza di cause di inconferibilità o incompatibilità.</p> <p>La disciplina dettata dal decreto legislativo 8 aprile 2013, n. 39, concerne le ipotesi di inconferibilità e incompatibilità di incarichi nelle pubbliche amministrazioni di cui all'art. 1, co. 2, del d.lgs. 165/2001 e si inquadra nell'ambito delle misure volte a garantire l'imparzialità dei funzionari pubblici, al riparo da condizionamenti impropri che possano provenire dalla sfera politica e dal settore privato. Le disposizioni del decreto tengono conto dell'esigenza di evitare che lo svolgimento di certe attività/funzioni possa agevolare la preconstituzione di situazioni favorevoli al fine di ottenere incarichi dirigenziali e posizioni assimilate e, quindi, comportare il rischio di un accordo corruttivo per conseguire il vantaggio in maniera illecita. La legge ha anche valutato in via generale che il contemporaneo svolgimento di alcune attività potrebbe generare il rischio di svolgimento imparziale dell'attività amministrativa costituendo un terreno favorevole ad illeciti scambi di favori.</p>
--	--	---

		<p>Il legislatore ha inoltre stabilito i requisiti di onorabilità e moralità richiesti per ricoprire incarichi dirigenziali e assimilati fissando all'art. 3 del d.lgs. 39/2013 il divieto ad assumere incarichi in caso di sentenza di condanna anche non definitiva per reati contro la pubblica amministrazione. La durata della inconfiribilità può essere perpetua o temporanea, in relazione all'eventuale sussistenza della pena accessoria dell'interdizione dai pubblici uffici e alla tipologia del reato.</p> <p>La violazione della disciplina comporta la nullità degli atti di conferimento di incarichi e la risoluzione del relativo contratto (art. 17 del d.lgs. 39/2013).</p> <p>Ulteriori sanzioni sono previste a carico dei componenti degli organi responsabili della violazione, per i quali è stabilito il divieto per tre mesi di conferire incarichi (art. 18 del d.lgs. 39/2013).</p> <p>Con riferimento ai casi di incompatibilità, è prevista la decadenza dall'incarico e la risoluzione del relativo contratto, decorso il termine perentorio di quindici giorni dalla contestazione all'interessato, da parte del RPCT, dell'insorgere della causa della incompatibilità, ai sensi dell'art. 19 del d.lgs. 39/2013.</p> <p>L'ANAC ha fornito indicazioni sul tema con la Delibera n. 833 del 3 agosto 2016 «Linee guida in materia di accertamento delle inconfiribilità e delle incompatibilità degli incarichi amministrativi da parte del responsabile della prevenzione della corruzione. Attività di vigilanza e poteri di accertamento di ANAC in caso di incarichi inconfiribili e incompatibili», cui si rinvia.</p> <p>L'art. 20 del d.lgs. 39/2013 pone in capo all'interessato l'obbligo di rilasciare, all'atto di nomina, una dichiarazione sulla insussistenza delle situazioni di inconfiribilità o incompatibilità previste dallo stesso decreto. Tale dichiarazione è condizione di efficacia dell'incarico (art. 20, co. 4). La medesima norma, al comma 2, dispone che nel corso dell'incarico l'interessato presenta annualmente una dichiarazione sulla insussistenza di una delle cause di incompatibilità di cui al presente decreto.</p> <p>Nelle Linee guida del 2016 su richiamate è stato, peraltro, già evidenziato che «tale dichiarazione non vale ad esonerare chi ha conferito l'incarico dal dovere di accertare, nel rispetto dei principi di buon andamento e di imparzialità di cui al citato art. 97 Cost., i requisiti necessari alla nomina, ovvero, per quanto qui rileva, l'assenza di cause di inconfiribilità e di incompatibilità in capo al soggetto che si vuole nominare. In altre parole, l'amministrazione conferente è tenuta ad usare la massima cautela e diligenza nella valutazione della dichiarazione richiesta all'art.20, in quanto non è escluso che questa sia mendace, e ciò anche a prescindere dalla consapevolezza del suo autore circa la sussistenza di una delle cause di inconfiribilità o di incompatibilità».</p> <p>PROGRAMMAZIONE MISURA:</p> <ul style="list-style-type: none">- acquisizione della dichiarazione di insussistenza di cause di inconfiribilità o incompatibilità da parte del destinatario dell'incarico;- acquisizione annuale della dichiarazione di incompatibilità nel corso dell'incarico;
--	--	---

		<ul style="list-style-type: none">- pubblicazione contestuale dell'atto di conferimento dell'incarico, ai sensi dell'art. 14 del d.lgs. 33/2013, e della dichiarazione di insussistenza di cause di inconferibilità e incompatibilità, ai sensi dell'art. 20, co. 3, del d.lgs. 39/2013;- obbligo in capo al dichiarante di comunicare tempestivamente eventuali variazioni nelle dichiarazioni già presentate. <p>5.4. REGOLE PER LA FORMAZIONE DELLE COMMISSIONI E PER L'ASSEGNAZIONE DEGLI UFFICI</p> <p>Secondo l'art. 35-bis, del d.lgs. 165/2001 e smi, coloro che siano stati condannati, anche con sentenza non passata in giudicato, per i reati previsti nel Capo I del Titolo II del libro secondo del Codice penale:</p> <ul style="list-style-type: none">- non possano fare parte, anche con compiti di segreteria, di commissioni per l'accesso o la selezione a pubblici impieghi;- non possano essere assegnati, anche con funzioni direttive, agli uffici preposti alla gestione delle risorse finanziarie, all'acquisizione di beni, servizi e forniture,- non possano essere assegnati, anche con funzioni direttive, agli uffici preposti alla concessione o all'erogazione di sovvenzioni, contributi, sussidi, ausili finanziari o attribuzioni di vantaggi economici a soggetti pubblici e privati;- non possano fare parte delle commissioni per la scelta del contraente per l'affidamento di lavori, forniture e servizi, per la concessione o l'erogazione di sovvenzioni, contributi, sussidi, ausili finanziari, nonché per l'attribuzione di vantaggi economici di qualunque genere. <p>Le modalità di conferimento degli incarichi di posizione organizzativa sono definite dal regolamento comunale sull'ordinamento generale degli uffici e dei servizi approvato con delibera di Giunta comunale n. 6 del 03/03/2022.</p> <p>PROGRAMMAZIONE MISURA:</p> <ul style="list-style-type: none">- i soggetti incaricati di far parte di commissioni di gara, seggi d'asta, commissioni di concorso e di ogni altro organo deputato ad assegnare sovvenzioni, contributi, sussidi, ausili finanziari o vantaggi economici di qualsiasi genere, all'atto della designazione devono rendere, ai sensi del DPR 445/2000, una dichiarazione di insussistenza delle condizioni di incompatibilità previste dall'ordinamento;- i soggetti incaricati di funzioni dirigenziali e di posizione organizzativa che comportano la direzione ed il governo di uffici o servizi, all'atto della designazione, devono rendere, ai sensi del DPR 445/2000, una dichiarazione di insussistenza delle condizioni di incompatibilità previste dall'ordinamento;- obbligo in capo al dichiarante di comunicare tempestivamente eventuali variazioni nelle dichiarazioni già presentate. <p>L'Ente applica con puntualità la già esaustiva e dettagliata disciplina recata dagli articoli 50 comma 10, 107 e 109 del TUEL e dagli articoli 13 – 27 del d.lgs. 165/2001 e smi. Inoltre, l'ente applica puntualmente le disposizioni del d.lgs.</p>
--	--	---

		<p>39/2013 ed in particolare l'art. 20 rubricato: dichiarazione sulla insussistenza di cause di inconferibilità o incompatibilità.</p> <p>5.5. INCARICHI EXTRAISTITUZIONALI L'amministrazione ha approvato la disciplina di cui all'art. 53, co. 3-bis, del d.lgs. 165/2001 e smi, in merito agli incarichi vietati e ai criteri per il conferimento o l'autorizzazione allo svolgimento di incarichi extra istituzionali, con deliberazione n. 5 del 12.12.2018.</p> <p>PROGRAMMAZIONE MISURA: La procedura di autorizzazione degli incarichi extraistituzionali del personale dipendente è normata dal provvedimento organizzativo di cui sopra. L'ente applica con puntualità la suddetta procedura.</p> <p>5.6. DIVIETO DI SVOLGERE ATTIVITÀ INCOMPATIBILI A SEGUITO DELLA CESSAZIONE DEL RAPPORTO DI LAVORO (PANTOUFLAGE) L'art. 53, comma 16-ter, del d.lgs. 165/2001 e smi vieta ai dipendenti che, negli ultimi tre anni di servizio, abbiano esercitato poteri autoritativi o negoziali per conto delle pubbliche amministrazioni, di svolgere, nei tre anni successivi alla cessazione del rapporto di pubblico impiego, attività lavorativa o professionale presso i privati destinatari dell'attività della pubblica amministrazione svolta attraverso i medesimi poteri. Eventuali contratti conclusi e gli incarichi conferiti in violazione del divieto sono nulli. È fatto divieto ai soggetti privati che li hanno conclusi o conferiti di contrattare con le pubbliche amministrazioni per i successivi tre anni, con obbligo di restituzione dei compensi eventualmente percepiti e accertati ad essi riferiti.</p> <p>PROGRAMMAZIONE MISURA: Ogni contraente e appaltatore dell'ente, all'atto della stipulazione del contratto deve rendere una dichiarazione, ai sensi del DPR 445/2000, circa l'inesistenza di contratti di lavoro o rapporti di collaborazione vietati a norma del comma 16-ter del d.lgs. 165/2001 e smi.</p> <p>5.7. LA FORMAZIONE IN TEMA DI ANTICORRUZIONE Il comma 8, art. 1, della legge 190/2012, stabilisce che il RPCT definisca procedure appropriate per selezionare e formare i dipendenti destinati ad operare in settori particolarmente esposti alla corruzione. La formazione può essere strutturata su due livelli: livello generale: rivolto a tutti i dipendenti e mirato all'aggiornamento delle competenze/comportamenti in materia di etica e della legalità;</p>
--	--	--

		<p>livello specifico: dedicato al RPCT, ai referenti, ai componenti degli organismi di controllo, ai dirigenti e funzionari addetti alle aree a maggior rischio corruttivo, mirato a valorizzare le politiche, i programmi e gli strumenti utilizzati per la prevenzione e ad approfondire tematiche settoriali, in relazione al ruolo svolto da ciascun soggetto nell'amministrazione.</p> <p>PROGRAMMAZIONE MISURA: Si demanda al RPCT il compito di individuare, di concerto con i responsabili di settore, i collaboratori cui somministrare formazione in materia di prevenzione della corruzione e trasparenza, nonché di programmare la formazione attraverso un apposito provvedimento. Il procedimento deve essere attuato e concluso, con la somministrazione della formazione ai dipendenti selezionati, entro l'anno di riferimento.</p> <p>5.8. LA ROTAZIONE DEL PERSONALE La rotazione del personale può essere classificata in ordinaria e straordinaria.</p> <p>Rotazione ordinaria: la rotazione c.d. "ordinaria" del personale addetto alle aree a più elevato rischio di corruzione rappresenta una misura di importanza cruciale tra gli strumenti di prevenzione della corruzione, sebbene debba essere temperata con il buon andamento, l'efficienza e la continuità dell'azione amministrativa. L'art. 1, comma 10 lett. b), della legge 190/2012 impone al RPCT di provvedere alla verifica, d'intesa con il dirigente competente, dell'effettiva rotazione degli incarichi negli uffici preposti allo svolgimento delle attività nel cui ambito è più elevato il rischio che siano commessi reati di corruzione.</p> <p>PROGRAMMAZIONE MISURA: La dotazione organica dell'ente è limitata e non consente, di fatto, l'applicazione concreta del criterio della rotazione. Non esistono figure professionali perfettamente fungibili. La legge di stabilità per il 2016 (legge 208/2015), al comma 221, prevede quanto segue: "(...) non trovano applicazione le disposizioni adottate ai sensi dell'art. 1 comma 5 della legge 190/2012, ove la dimensione dell'ente risulti incompatibile con la rotazione dell'incarico dirigenziale". In sostanza, la legge consente di evitare la rotazione dei dirigenti/funzionari negli enti dove ciò non sia possibile per sostanziale infungibilità delle figure presenti in dotazione organica. In ogni caso l'amministrazione attiverà ogni iniziativa utile (gestioni associate, mobilità, comando, ecc.) per assicurare l'attuazione della misura.</p>
--	--	--

		<p>Rotazione straordinaria: è prevista dall'art. 16 del d.lgs. 165/2001 e s.m.i. per i dipendenti nei confronti dei quali siano avviati procedimenti penali o disciplinari per condotte di natura corruttiva.</p> <p>L'ANAC ha formulato le "Linee guida in materia di applicazione della misura della rotazione straordinaria" (deliberazione n. 215 del 26/3/2019).</p> <p>E' obbligatoria la valutazione della condotta "corruttiva" del dipendente, nel caso dei delitti di concussione, corruzione per l'esercizio della funzione, per atti contrari ai doveri d'ufficio e in atti giudiziari, istigazione alla corruzione, induzione indebita a dare o promettere utilità, traffico di influenze illecite, turbata libertà degli incanti e della scelta del contraente (per completezza, Codice penale, artt. 317, 318, 319, 319-bis, 319-ter, 319-quater, 320, 321, 322, 322-bis, 346-bis, 353 e 353-bis).</p> <p>L'adozione del provvedimento è solo facoltativa nel caso di procedimenti penali avviati per tutti gli altri reati contro la pubblica amministrazione, di cui al Capo I, del Titolo II, del Libro secondo del Codice Penale, rilevanti ai fini delle inconferibilità ai sensi dell'art. 3 del d.lgs. 39/2013, dell'art. 35-bis del d.lgs. 165/2001 e del d.lgs. 235/2012.</p> <p>Secondo l'Autorità, "non appena venuta a conoscenza dell'avvio del procedimento penale, l'amministrazione, nei casi di obbligatorietà, adotta il provvedimento" (deliberazione 215/2019, Paragrafo 3.4, pag. 18).</p> <p>PROGRAMMAZIONE MISURA:</p> <p>Si prevede l'applicazione, senza indugio, delle disposizioni previste dalle "Linee guida in materia di applicazione della misura della rotazione straordinaria" (deliberazione ANAC n. 215 del 26/3/2019).</p> <p>In considerazione del momento rilevante individuato dall'ANAC, ossia l'"avvio del procedimento penale", i dipendenti, qualora fossero interessati da procedimenti penali, hanno il dovere di segnalare immediatamente all'Amministrazione l'avvio di tali procedimenti.</p> <p>Resta ferma la necessità, da parte dell'Amministrazione, prima dell'avvio del procedimento di rotazione, dell'acquisizione di sufficienti informazioni atte a valutare l'effettiva gravità del fatto ascritto al dipendente.</p> <p>Si precisa che, negli esercizi precedenti, la rotazione straordinaria non è stata mai applicata non ricorrendone i presupposti.</p> <p>5.9. MISURE PER LA TUTELA DEL DIPENDENTE CHE SEGNALI ILLECITI (WHISTLEBLOWER)</p> <p>L'art. 54-bis del d.lgs. 165/2001 e s.m.i., riscritto dalla legge 179/2017 (sulle "Disposizioni per la tutela degli autori di segnalazioni di reati o irregolarità di cui siano venuti a conoscenza nell'ambito di un rapporto di lavoro pubblico o privato") stabilisce che il pubblico dipendente che, "nell'interesse dell'integrità della pubblica amministrazione", segnali, "condotte illecite di cui è venuto a conoscenza in ragione del proprio rapporto di lavoro non [possa] essere sanzionato, demansionato, licenziato, trasferito, o sottoposto ad altra misura organizzativa avente effetti negativi, diretti o indiretti, sulle condizioni di lavoro determinata dalla segnalazione".</p>
--	--	---

		<p>Lo stesso interessato, o le organizzazioni sindacali maggiormente rappresentative nell'amministrazione, comunicano all'ANAC l'applicazione delle suddette misure ritorsive. L'ANAC, quindi, informa il Dipartimento della funzione pubblica o gli altri organismi di garanzia o di disciplina, per gli eventuali provvedimenti di competenza.</p> <p>Tutte le amministrazioni pubbliche sono tenute ad applicare l'articolo 54-bis.</p> <p>I soggetti tutelati, ai quali è garantito l'anonimato, sono i dipendenti di soggetti pubblici che, in ragione del rapporto di lavoro, siano venuti a conoscenza di condotte illecite. L'art. 54-bis stabilisce che la tutela sia assicurata:</p> <ul style="list-style-type: none">- ai dipendenti pubblici impiegati nelle amministrazioni elencate dal decreto legislativo 165/2001 (art. 1 comma 2), sia con rapporto di lavoro di diritto privato, che di diritto pubblico, compatibilmente con la peculiarità dei rispettivi ordinamenti (articoli 2, comma 2, e 3 del d.lgs. 165/2001);- ai dipendenti degli enti pubblici economici e degli enti di diritto privato sottoposti a controllo pubblico ai sensi dell'articolo 2359 del codice civile;- ai lavoratori ed ai collaboratori degli appaltatori dell'amministrazione: "imprese fornitrici di beni o servizi e che realizzano opere in favore dell'amministrazione pubblica". <p>L'art. 54-bis, modificato dall'art. 1 della legge 179/2017, accogliendo un indirizzo espresso dall'Autorità, nelle "Linee guida in materia di tutela del dipendente pubblico che segnala illeciti (cd. whistleblower)" (determinazione ANAC n. 6 del 28/4/2015), ha stabilito che la segnalazione dell'illecito possa essere inoltrata:</p> <ul style="list-style-type: none">- in primo luogo, al responsabile per la prevenzione della corruzione e della trasparenza che, di conseguenza, svolge un ruolo essenziale in tutto il procedimento di acquisizione e gestione delle segnalazioni;- quindi, in alternativa all'ANAC, all'Autorità giudiziaria, alla Corte dei conti. <p>La segnalazione, per previsione espressa del comma 4 dell'art. 54-bis, è sempre sottratta all'accesso documentale, di tipo "tradizionale", normato dalla legge 241/1990. La denuncia deve ritenersi anche sottratta all'applicazione dell'istituto dell'accesso civico generalizzato, di cui agli articoli 5 e 5-bis del d.lgs. 33/2013. L'accesso, di qualunque tipo esso sia, non può essere riconosciuto poiché l'identità del segnalante non può, e non deve, essere rivelata.</p> <p>L'art. 54-bis, infatti, prevede espressamente che:</p> <ul style="list-style-type: none">- nel corso del procedimento penale, l'identità del segnalante sia coperta dal segreto nei modi e nel rispetto dei limiti previsti dall'art. 329 del Codice di procedura penale;- mentre, nel procedimento che si svolge dinanzi alla Corte dei conti, l'identità del denunciante non possa essere rivelata fino alla chiusura della fase istruttoria;- infine, nel corso della procedura sanzionatoria/disciplinare, attivata dall'amministrazione contro il denunciato, l'identità del segnalante non potrà essere rivelata, se la contestazione dell'addebito disciplinare sia fondata su accertamenti distinti e ulteriori rispetto alla segnalazione, anche se conseguenti alla stessa. Al contrario, qualora la contestazione si basi, anche solo parzialmente, sulla segnalazione e la conoscenza dell'identità del denunciante sia indispensabile per la difesa dell'incolpato, "la segnalazione sarà utilizzabile ai
--	--	---

		<p>fini del procedimento disciplinare”, ma solo “in presenza di consenso del segnalante alla rivelazione della sua identità”.</p> <p>Il comma 9 dell’art. 54-bis prevede che le tutele non siano garantite “nei casi in cui sia accertata, anche con sentenza di primo grado”, la responsabilità penale del segnalante per i reati di calunnia o diffamazione o comunque per reati commessi con la denuncia, oppure venga accertata la sua responsabilità civile, per lo stesso titolo, nei casi di dolo o colpa grave.</p> <p>Il comma 9 dell’art. 54-bis, pertanto, precisa che:</p> <ul style="list-style-type: none">- è sempre necessaria la sentenza, anche non definitiva, di un Giudice per far cessare le tutele;- la decisione del Giudice può riguardare sia condotte penalmente rilevanti, sia condotte che determinano la sola “responsabilità civile”, per dolo o colpa grave, del denunciante.” <p>L’art. 54-bis, quindi, accorda al whistleblower le seguenti garanzie:</p> <ol style="list-style-type: none">a) la tutela dell'anonimato;b) il divieto di discriminazione;c) la previsione che la denuncia sia sottratta all’accesso. <p>L'art. 54-<i>bis</i> delinea una “protezione generale ed astratta” che deve essere completata con concrete misure di tutela del dipendente. Tutela che, in ogni caso, deve essere assicurata da tutti i soggetti che ricevono la segnalazione.</p> <p>PROGRAMMAZIONE MISURA:</p> <p>L’ Ente ha istituito una casella di posta elettronica dedicata a raccogliere le segnalazioni delle condotte illecite (c.a. whistleblowing) e predisposto un modello di segnalazione.</p> <p>Al fine di garantire la riservatezza del segnalante alla casella di posta elettronica potrà accedere esclusivamente il Responsabile della prevenzione della corruzione.</p> <p>5.10. LA CLAUSOLA COMPROMISSORIA NEI CONTRATTI D’APPALTO E CONCESSIONESistematicamente in tutti i contratti d’appalto e di concessione di lavori, servizi e forniture futuri dell’ente si intende escludere il ricorso all’arbitrato (esclusione della <i>clausola compromissoria</i> ai sensi dell'art. 209, comma 2, del Codice dei contratti pubblici - d.lgs. 50/2016 e smi).</p> <p>5.11. PATTI DI INTEGRITÀ E PROTOCOLLI DI LEGALITÀ</p> <p>Patti d'integrità e Protocolli di legalità recano un complesso di condizioni la cui accettazione è presupposto necessario per la partecipazione ad una gara di appalto.</p> <p>Il patto di integrità è un documento che la stazione appaltante richiede ai partecipanti alle gare. Permette un controllo reciproco e sanzioni per il caso in cui qualcuno dei partecipanti cerchi di eluderlo. Si tratta quindi di un complesso di</p>
--	--	---

		<p>“regole di comportamento” finalizzate alla prevenzione del fenomeno corruttivo e volte a valorizzare comportamenti eticamente adeguati per tutti i concorrenti.</p> <p>Il comma 17 dell’art. 1 della legge 190/2012 e smi che stabilisce che le stazioni appaltanti possano prevedere “negli avvisi, bandi di gara o lettere di invito che il mancato rispetto delle clausole contenute nei protocolli di legalità o nei patti di integrità [costituisca] causa di esclusione dalla gara”.</p> <p>PROGRAMMAZIONE MISURA:</p> <p>La sottoscrizione del Patto d’integrità è prevista, in sede di gara, per concorrenti delle procedure d’appalto di lavori, servizi e forniture.</p> <p>5.12. EROGAZIONE DI SOVVENZIONI, CONTRIBUTI, SUSSIDI E VANTAGGI ECONOMICI DI QUALUNQUE GENERE.</p> <p>Il comma 1 dell’art. 26 del d.lgs. 33/2013 (come modificato dal d.lgs. 97/2016) prevede la pubblicazione degli atti con i quali le pubbliche amministrazioni determinano, ai sensi dell’art. 12 della legge 241/1990, criteri e modalità per la concessione di sovvenzioni, contributi, sussidi ed ausili finanziari, nonché per attribuire vantaggi economici di qualunque genere a persone, enti pubblici ed enti privati.</p> <p>Il comma 2 del medesimo art. 26, invece, impone la pubblicazione dei provvedimenti di concessione di benefici superiori a 1.000 euro, assegnati allo stesso beneficiario, nel corso dell’anno solare. La pubblicazione, che è dovuta anche qualora il limite venga superato con più provvedimenti, costituisce condizione di legale di efficacia del provvedimento di attribuzione del vantaggio (art. 26 comma 3).</p> <p>La pubblicazione deve avvenire tempestivamente e, comunque, prima della liquidazione delle somme che costituiscono il contributo.</p> <p>L’obbligo di pubblicazione sussiste solo laddove il totale dei contributi concessi allo stesso beneficiario, nel corso dell’anno solare, sia superiore a 1.000,00 euro.</p> <p>Il comma 4 dell’art. 26, esclude la pubblicazione dei dati identificativi delle persone fisiche beneficiarie qualora sia possibile desumere informazioni sullo stato di salute, ovvero sulla condizione di disagio economico-sociale dell’interessato.</p> <p>L’art. 27, del d.lgs. 33/2013, invece elenca le informazioni da pubblicare: il nome dell'impresa o dell'ente e i rispettivi dati fiscali, il nome di altro soggetto beneficiario; l'importo del vantaggio economico corrisposto; la norma o il titolo a base dell'attribuzione; l'ufficio e il dirigente responsabile del relativo procedimento amministrativo; la modalità seguita per l'individuazione del beneficiario; il link al progetto selezionato ed al curriculum del soggetto incaricato.</p> <p>Tali informazioni, organizzate annualmente in unico elenco, sono registrate in Amministrazione trasparente (“Sovvenzioni, contributi, sussidi, vantaggi economici”, “Atti di concessione”) con modalità di facile consultazione, in formato tabellare aperto che ne consenta l'esportazione, il trattamento e il riutilizzo (art. 27 comma 2).</p>
--	--	--

		<p>PROGRAMMAZIONE MISURA: Sovvenzioni, contributi, sussidi, ausili finanziari, nonché attribuzioni di vantaggi economici di qualunque genere, sono elargiti esclusivamente alle condizioni e secondo la disciplina dei regolamenti previsti dall'art. 12 della legge 241/1990. Il Comune di Circello è dotato dei seguenti regolamenti:</p> <ul style="list-style-type: none">- Regolamento per la concessione di contributi, sussidi, ausili finanziari e vantaggi economici approvato con delibera di Consiglio comunale n. 17/2011; <p>Ogni provvedimento d'attribuzione/elargizione è prontamente pubblicato sul sito istituzionale dell'ente nella sezione "amministrazione trasparente", oltre che all'albo online e nella sezione "determinazioni/deliberazioni". Ancor prima dell'entrata in vigore del d.lgs. 33/2013, che ha promosso la sezione del sito "amministrazione trasparente, detti provvedimenti sono stati sempre pubblicati all'albo online e nella sezione "determinazioni/deliberazioni" del sito web istituzionale.</p> <p>5.13. CONCORSI E SELEZIONE DEL PERSONALE I concorsi e le procedure selettive si svolgono secondo le prescrizioni del d.lgs. 165/2001 e del Regolamento sull'ordinamento generale degli uffici e dei servizi approvato con delibera di Giunta comunale n. 6 del 03/03/2022. Ogni provvedimento relativo a concorsi e procedure selettive è prontamente pubblicato sul sito istituzionale dell'ente nella sezione "Amministrazione trasparente" – sottosezione "Bandi di concorso". Ancor prima dell'entrata in vigore del d.lgs. 33/2013, che ha promosso la sezione del sito "amministrazione trasparente, detti provvedimenti sono stati sempre pubblicati secondo la disciplina regolamentare.</p> <p>PROGRAMMAZIONE MISURA: L'Ente è dotato di Regolamento per le selezioni di accesso agli impieghi approvato con delibera di Giunta comunale n. 146 del 18.12.2019.</p> <p>5.14. IL MONITORAGGIO DEL RISPETTO DEI TERMINI DI CONCLUSIONE DEI PROCEDIMENTI Dal monitoraggio dei termini di conclusione dei procedimenti amministrativi potrebbero essere rilevati omissioni e ritardi ingiustificati tali da celare fenomeni corruttivi o, perlomeno, di cattiva amministrazione. Il sistema di monitoraggio dei tempi dei procedimenti si realizza attraverso:</p> <ul style="list-style-type: none">- l'attivazione del procedimento e atti in modalità esclusivamente informatica;- l'attività di controllo successivo di regolarità amministrativa in applicazione del Regolamento comunale sui controlli interni. <p>Il sistema di monitoraggio è attivato nei parametri di misurazione e degli obiettivi dettagliati nel Piano delle Performance.</p>
--	--	---

		<p>PROGRAMMAZIONE MISURA:</p> <p>Il sistema di monitoraggio dei principali procedimenti è attivato nell'ambito del controllo successivo di regolarità amministrativa dell'Ente e nell'ambito del ciclo di gestione della performance dell'Ente.</p> <p>La misura si sostanzia nella verifica a campione in occasione delle attività di controllo successivo di regolarità amministrativa del rispetto dei termini di conclusione dei procedimenti previsti dai regolamenti dell'Ente e dalla legislazione vigente. I termini sono indicatori utili alla valutazione della performance.</p> <p>5.15. LA VIGILANZA SU ENTI CONTROLLATI E PARTECIPATI</p> <p>A norma della deliberazione ANAC, n. 1134/2017, sulle "Nuove linee guida per l'attuazione della normativa in materia di prevenzione della corruzione e trasparenza da parte delle società e degli enti di diritto privato controllati e partecipati dalle pubbliche amministrazioni e dagli enti pubblici economici" (pag. 45), in materia di prevenzione della corruzione, gli enti di diritto privato in controllo pubblico e necessario che:</p> <ul style="list-style-type: none">- adottino il modello di cui al d.lgs. 231/2001;- provvedano alla nomina del Responsabile anticorruzione e per la trasparenza; <p>PROGRAMMAZIONE MISURA: Monitoraggio dell'avvenuta adozione del Piano anticorruzione e della nomina del relativo Responsabile da parte degli enti pubblici vigilati dal Comune e degli enti di diritto privato in controllo pubblico ai quali partecipa il Comune.</p> <p>6. LA TRASPARENZA</p> <p>6.1. LA TRASPARENZA E L'ACCESSO CIVICO</p> <p>La trasparenza è una delle misure generali più importanti dell'intero impianto delineato dalla legge 190/2012. Secondo l'art. 1 del d.lgs. 33/2013, come rinnovato dal d.lgs. 97/2016, la trasparenza è l'accessibilità totale a dati e documenti delle pubbliche amministrazioni. Detta "accessibilità totale" è consentita allo scopo di tutelare i diritti dei cittadini, promuovere la partecipazione all'attività amministrativa, favorire forme diffuse di controllo sul perseguimento delle funzioni istituzionali e sull'utilizzo delle risorse pubbliche.</p> <p>La trasparenza è attuata attraverso la pubblicazione dei dati e delle informazioni elencate dalla legge sul sito web istituzionale nella sezione "Amministrazione trasparente" e l'istituto dell'accesso civico, classificato in semplice e generalizzato.</p> <p>Il comma 1, dell'art. 5 del d.lgs. 33/2013, prevede: "L'obbligo previsto dalla normativa vigente in capo alle pubbliche amministrazioni di pubblicare documenti, informazioni o dati comporta il diritto di chiunque di richiedere i medesimi, nei casi in cui sia stata omessa la loro pubblicazione" (accesso civico semplice). Il comma 2, dello stesso art. 5, recita: "Allo scopo di favorire forme diffuse di controllo sul perseguimento delle funzioni istituzionali e sull'utilizzo delle</p>
--	--	---

		<p>risorse pubbliche e di promuovere la partecipazione al dibattito pubblico, chiunque ha diritto di accedere ai dati e ai documenti detenuti dalle pubbliche amministrazioni, ulteriori rispetto a quelli oggetto di pubblicazione” obbligatoria ai sensi del d.lgs. 33/2013 (accesso civico generalizzato).</p> <p>6.2. IL REGOLAMENTO ED IL REGISTRO DELLE DOMANDE DI ACCESSO</p> <p>L’Autorità suggerisce l’adozione, anche nella forma di un regolamento, di una disciplina che fornisca un quadro organico e coordinato dei profili applicativi relativi alle diverse tipologie di accesso.</p> <p>La disciplina regolamentare dovrebbe prevedere: una parte dedicata alla disciplina dell’accesso documentale di cui alla legge 241/1990; una seconda parte dedicata alla disciplina dell’accesso civico “semplice” connesso agli obblighi di pubblicazione; una terza parte sull’accesso generalizzato.</p> <p>In attuazione di quanto sopra, questa amministrazione si è dotata del Regolamento per la disciplina delle diverse forme di accesso con deliberazione del 20.11.2017 n. 66.</p> <p>L’Autorità propone il Registro delle richieste di accesso da istituire presso ogni amministrazione.</p> <p>Il registro dovrebbe contenere l’elenco delle richieste con oggetto e data, relativo esito e indicazione della data della decisione. Il registro è pubblicato, oscurando i dati personali eventualmente presenti, e tenuto aggiornato almeno ogni sei mesi in “amministrazione trasparente”, “altri contenuti – accesso civico”.</p> <p>In attuazione di tali indirizzi dell’ANAC questa amministrazione si è dotata del registro con deliberazione di Giunta comunale n. 20 del 07.02.2018.</p> <p>PROGRAMMAZIONE MISURA:</p> <p>Consentire a chiunque e rapidamente l’esercizio dell’accesso civico è obiettivo strategico di questa amministrazione. Del diritto all’accesso civico è stata data ampia informazione sul sito dell’ente. A norma del d.lgs. 33/2013 in “Amministrazione trasparente” sono pubblicati:</p> <ul style="list-style-type: none">- le modalità per l’esercizio dell’accesso civico;- il nominativo del responsabile della trasparenza al quale presentare la richiesta d’accesso civico;- il nominativo del titolare del potere sostitutivo, con l’indicazione dei relativi recapiti telefonici e delle caselle di posta elettronica istituzionale. <p>I dipendenti sono stati appositamente formati su contenuto e modalità d’esercizio dell’accesso civico, nonché sulle differenze rispetto al diritto d’accesso documentale di cui alla legge 241/1990.</p> <p>6.3. LE MODALITÀ ATTUATIVE DEGLI OBBLIGHI DI PUBBLICAZIONE</p> <p>L’Allegato n. 1, della deliberazione ANAC 28/12/2016 n. 1310, integrando i contenuti della scheda allegata al d.lgs. 33/2013, ha rinnovato la struttura delle informazioni da pubblicarsi sui siti delle pubbliche amministrazioni, adeguandola alle novità introdotte dal d.lgs. 97/2016.</p>
--	--	---

Il legislatore ha organizzato in sotto-sezioni di primo e di secondo livello le informazioni, i documenti ed i dati da pubblicare obbligatoriamente nella sezione “Amministrazione trasparente”.

Le sotto-sezioni devono essere denominate esattamente come indicato dalla deliberazione ANAC 1310/2016.

Le schede allegate denominate "**Allegato D - Misure di trasparenza**" ripropongono fedelmente i contenuti, assai puntuali e dettagliati, quindi più che esaustivi, dell'Allegato n. 1 della deliberazione ANAC 28/12/2016, n. 1310.

Rispetto alla deliberazione 1310/2016, le tabelle di questo piano sono composte da sette colonne, anziché sei.

È stata aggiunta la “**Colonna G**” (a destra) **per poter individuare, in modo chiaro, l'ufficio responsabile delle pubblicazioni previste nelle altre colonne.**

Le tabelle, organizzate in sette colonne, recano i dati seguenti:

COLONNA	CONTENUTO
A	denominazione delle sotto-sezioni di primo livello
B	denominazione delle sotto-sezioni di secondo livello
C	disposizioni normative che impongono la pubblicazione
D	denominazione del singolo obbligo di pubblicazione
E	contenuti dell'obbligo (documenti, dati e informazioni da pubblicare in ciascuna sotto-sezione secondo le linee guida di ANAC);
F (*)	periodicità di aggiornamento delle pubblicazioni;
G (**)	ufficio responsabile della pubblicazione dei dati, delle informazioni e dei documenti previsti nella colonna E secondo la periodicità prevista in colonna F.

(*) Nota ai dati della Colonna F:

la normativa impone scadenze temporali diverse per l'aggiornamento delle diverse tipologie di informazioni e documenti.

L'aggiornamento delle pagine web di “Amministrazione trasparente” può avvenire “tempestivamente”, oppure su base annuale, trimestrale o semestrale.

L'aggiornamento di numerosi dati deve avvenire “tempestivamente”. Il legislatore, però, non ha specificato il concetto di tempestività, concetto relativo che può dar luogo a comportamenti anche molto difforni.

Pertanto, al fine di “rendere oggettivo” il concetto di tempestività, tutelando operatori, cittadini e amministrazione, si definisce quanto segue: è tempestiva la pubblicazione di dati, informazioni e documenti quando effettuata entro n. 10 giorni dalla disponibilità definitiva dei dati, informazioni e documenti.

() Nota ai dati della Colonna G:**

		<p>L'art. 43 comma 3 del d.lgs. 33/2013 prevede che “i dirigenti responsabili degli uffici dell’amministrazione garantiscano il tempestivo e regolare flusso delle informazioni da pubblicare ai fini del rispetto dei termini stabiliti dalla legge”.</p> <p>I responsabili della trasmissione dei dati sono individuati nei Responsabili dei settori/uffici indicati nella colonna G.</p> <p>I responsabili della pubblicazione e dell’aggiornamento dei dati sono individuati nei Responsabili dei settori/uffici indicati nella colonna G.</p> <p>6.4. L’ORGANIZZAZIONE DELL’ATTIVITÀ DI PUBBLICAZIONE</p> <p>I referenti per la trasparenza, che coadiuvano il RPCT nello svolgimento delle attività previste dal d.lgs. 33/2013, sono gli stessi Responsabili dei settori/uffici indicati nella colonna G.</p> <p>Ogni responsabile di area è incaricato della gestione della sezione Amministrazione trasparente come indicato nella colonna G.</p> <p>Data la struttura organizzativa dell’Ente, non è possibile individuare un unico ufficio per la gestione di tutti i dati e le informazioni da registrare in Amministrazione Trasparente.</p> <p>Gli uffici depositari dei dati, delle informazioni e dei documenti da pubblicare (indicati nella Colonna G) trasmettono tempestivamente al responsabile di appartenenza i dati, le informazioni ed i documenti previsti nella Colonna E il quale provvede alla pubblicazione entro giorni 5 giorni dalla ricezione.</p> <p>Il Responsabile anticorruzione e per la trasparenza sovrintende e verifica: il tempestivo invio dei dati, delle informazioni e dei documenti dagli uffici depositari all’ufficio preposto alla gestione del sito; la tempestiva pubblicazione da parte dell’ufficio preposto alla gestione del sito; assicura la completezza, la chiarezza e l'aggiornamento delle informazioni.</p> <p>Il responsabile per la prevenzione della corruzione e per la trasparenza svolge stabilmente attività di controllo sull'adempimento degli obblighi di pubblicazione, assicurando la completezza, la chiarezza e l'aggiornamento delle informazioni pubblicate, nonché segnalando all'organo di indirizzo politico, all'Organismo indipendente di valutazione (OIV)/Nucleo di Valutazione, all'Autorità nazionale anticorruzione e, nei casi più gravi, all'ufficio di disciplina i casi di mancato o ritardato adempimento degli obblighi di pubblicazione.</p> <p>Nell’ambito del ciclo di gestione della performance sono definiti obiettivi, indicatori e puntuali criteri di monitoraggio e valutazione degli obblighi di pubblicazione e trasparenza.</p> <p>L’adempimento degli obblighi di trasparenza e pubblicazione previsti dal d.lgs. 33/2013 e dal presente programma, sono oggetto di controllo successivo di regolarità amministrativa come normato dall'art. 147-bis, commi 2 e 3, del TUEL e dal regolamento sui controlli interni dell’Ente.</p> <p>L’ente rispetta con puntualità le prescrizioni dei decreti legislativi 33/2013 e 97/2016.</p> <p>L’ente assicura conoscibilità ed accessibilità a dati, documenti e informazioni elencati dal legislatore e precisati dall’ANAC.</p>
--	--	--

		<p>Le limitate risorse dell'ente non consentono l'attivazione di strumenti di rilevazione circa "l'effettivo utilizzo dei dati" pubblicati. Tali rilevazioni, in ogni caso, non sono di alcuna utilità per l'ente, obbligato comunque a pubblicare i documenti previsti dalla legge.</p> <p>6.5. LA PUBBLICAZIONE DI DATI ULTERIORI</p> <p>La pubblicazione puntuale e tempestiva dei dati e delle informazioni elencate dal legislatore è più che sufficiente per assicurare la trasparenza dell'azione amministrativa di questo ente. Pertanto, non è prevista la pubblicazione di ulteriori informazioni. In ogni caso, i dirigenti Responsabili dei settori/uffici indicati nella colonna G, possono pubblicare i dati e le informazioni che ritengono necessari per assicurare la migliore trasparenza sostanziale dell'azione amministrativa.</p> <p>7. IL MONITORAGGIO E IL RIESAME DEL PIANO</p> <p>Il processo di prevenzione della corruzione si articola in quattro macrofasi: l'analisi del contesto; la valutazione del rischio; il trattamento; infine, la macro fase del "monitoraggio" e del "riesame" delle singole misure e del sistema nel suo complesso.</p> <p>Monitoraggio e riesame periodico sono stadi essenziali dell'intero processo di gestione del rischio, che consentono di verificare attuazione e adeguatezza delle misure di prevenzione della corruzione, nonché il complessivo funzionamento del processo consentendo, in tal modo, di apportare tempestivamente i correttivi che si rendessero necessari.</p> <p>Monitoraggio e riesame sono attività distinte, ma strettamente collegate tra loro:</p> <ul style="list-style-type: none">- il monitoraggio è l'"attività continuativa di verifica dell'attuazione e dell'idoneità delle singole misure di trattamento del rischio";- è ripartito in due "sotto-fasi":<ol style="list-style-type: none">1- il monitoraggio dell'attuazione delle misure di trattamento del rischio;2- il monitoraggio della idoneità delle misure di trattamento del rischio;- il riesame, invece, è l'attività "svolta ad intervalli programmati che riguarda il funzionamento del sistema nel suo complesso". <p>I risultati del monitoraggio devono essere utilizzati per svolgere il riesame periodico della funzionalità complessiva del sistema e delle politiche di contrasto della corruzione.</p> <p>Il RPCT organizza e dirige il monitoraggio delle misure programmate ai paragrafi precedenti.</p> <p>Il monitoraggio ha per oggetto sia l'attuazione delle misure, sia l'idoneità delle misure di trattamento del rischio adottate dal PTPCT, nonché l'attuazione delle misure di pubblicazione e trasparenza.</p> <p>Ai fini del monitoraggio i dirigenti/responsabili sono tenuti a collaborare con il Responsabile della prevenzione della corruzione e forniscono ogni informazione che lo stesso ritenga utile.</p>
--	--	---

		<p>La verifica dello stato di attuazione degli interventi pianificati con il PTPCT, finalizzata ad individuare le azioni correttive da adottare per ricondurre l'attuazione del Piano nell'ambito dei risultati attesi, è effettuata:</p> <ul style="list-style-type: none">- almeno una volta all'anno, non oltre il mese di settembre, e comunque in occasione della verifica infrannuale dello stato di attuazione degli obiettivi assegnati con il PEG/Piano della performance (monitoraggio concomitante);- a fine anno, entro il 15 dicembre, e comunque in tempo utile per la predisposizione della relazione annuale di cui all'art. 1, comma 14, della legge 190/2012 (monitoraggio finale);- in occasione del controllo successivo di regolarità amministrativa in applicazione del vigente Regolamento sui controlli interni;- in qualsiasi momento, su iniziativa del RPCT, o su richiesta del Sindaco o della Giunta. <p>Ai fini del monitoraggio, i responsabili di settore sono tenuti a collaborare con il RPCT, fornendo ogni informazione che lo stesso ritenga utile mediante l'utilizzo di schede di report predisposte dal RPCT medesimo. I responsabili di settore sono tenuti ad assicurare l'adempimento nei termini loro assegnati o previsti dal presente Piano.</p> <p>Il riesame e l'aggiornamento del Piano possono avvenire anche nel corso dell'anno, su proposta del RPCT, per una delle seguenti circostanze:</p> <ul style="list-style-type: none">• sopravvenienza di significative novità normative;• modifiche, ampliative e riduttive, delle funzioni dell'Ente dovute anche a processi di aggregazione;• cambiamenti organizzativi con frazionamento o accorpamento di strutture;• risultanze delle verifiche periodiche sullo stato di attuazione;• segnalazioni di illeciti da parte dei dipendenti relativamente ad anomalie non rilevate in sede di formazione del Piano. <p>Il Piano può essere variato, inoltre, su richiesta di ciascun responsabile di settore.</p> <p>Sulla proposta di modifica si esprime, con parere obbligatorio e vincolante, lo stesso RPCT.</p> <p>Il procedimento di aggiornamento del Piano deve essere concluso entro il termine di 30 giorni dal suo avvio.</p>
--	--	---

Sezione 3: Organizzazione e capitale umano

<p>3.1 Struttura organizzativa</p>	<p><i>3.1.1 Organigramma</i></p>	<pre> graph TD SINDACO[SINDACO Gianclaudio GOLIA] --- SEC[SECRETARIO COMUNALE Hermann FRANCHINI] SINDACO --- NUCLEO[NUCLEO DI VALUTAZIONE Maria Pia PAPA] SEC --- SETTORE1[SETTORE 1 Ubaldo FIORE] SEC --- SETTORE2[SETTORE 2 Gabriele IARUSSO] SEC --- SETTORE3[SETTORE 3 Lucio MADDALENA] SEC --- SETTORE4[SETTORE 4 Antonio GOLIA] NUCLEO --- SETTORE3 SETTORE1 --- AAGG[AAGG/DEMOGRAFICI Lucio A. PETTI Pasqualina ZACCARI] SETTORE1 --- SERVIZI[SERVIZI SOCIALI (Ambito B5) Chiara S. AMODIO] SETTORE1 --- POLIZIA[POLIZIA LOCALE Ubaldo FIORE] SETTORE2 --- RAGIONERIA[RAGIONERIA Donato MORGANELLA] SETTORE2 --- TRIBUTI[TRIBUTI Michelina TATAVITTO] SETTORE3 --- SETTORE3_PERSONE[Raffaele M. MAGGIO Carmelo ORLANDO Christian PILLA] SETTORE4 --- SETTORE4_PERSONE[Mario C. PETRIELLA Vito ZANCHELLI] </pre>			
	<p>3.1.2. Livelli di responsabilità</p>	<p>Settori</p>	<p>Personale</p>	<p>Area CCNL 2019/2021</p>	

<i>organizzativa</i>	Settore 1 - Amministrativo – Demografici – Sociale – Statistica – Vigilanza		
	Responsabile	Ubaldo Fiore	Istruttore di vigilanza
	Ufficio Affari Generali/Demografici	Lucio Antimo Petti	Operatore esperto amministrativo
		Pasqualina Zaccari	Operatore
	Ufficio Servizi Sociali (Ambito B5)	Chiara Stella Amodio	Assistente sociale dell’Ambito B5
	Ufficio Polizia Locale	Ubaldo Fiore	Istruttore di vigilanza
	Settore 2 - Finanze – Tributi – Personale – Cultura e Servizi scolastici		
	Responsabile	Gabriele Iaruso (Vicesindaco)	
	Ufficio Ragioneria	Donato Morganella	Funzionario contabile
	Ufficio Tributi	Michelina Tatavitto	Istruttore contabile
	Settore 3 - Lavori pubblici – Ambiente ed Ecologia – Sicurezza sui luoghi di lavoro		
	Responsabile	Lucio Maddalena	Istruttore
	Ufficio Tecnico-Manutentivo	Raffaele M. Maggio	Operatore tecnico
		Christian Pilla	Operatore tecnico
		Carmelo Orlando	Operatore tecnico
	Settore 4 - Urbanistica – Edilizia privata – Demanio e patrimonio – Commercio e Attività produttive		
	Responsabile	Antonio Golia	Istruttore
	Ufficio Demanio e Patrimonio	Vito Zanchelli	Operatore esperto tecnico
		Mario Petriella	Operatore tecnico

Sezione 3: Organizzazione e capitale umano

3.2 Organizzazione del lavoro agile	<p><i>3.2.1 Le condizionalità e i fattori abilitanti</i></p> <p><i>3.2.2 Obiettivi</i></p>	<p>Il lavoro agile, ove i dipendenti lo richiedano e sempre che essi siano impiegati in attività che siano state precedentemente individuate tra quelle utilmente prestabili con tale modalità, è autorizzato nel rispetto delle seguenti condizioni:</p> <ul style="list-style-type: none">a) prevalenza, per ciascun lavoratore, della prestazione in presenza (fatta eccezione per i soli lavoratori fragili e comunque nel rispetto delle prescrizioni disposte dal medico competente), prevalenza da calcolarsi in base all'orario individuale settimanale o plurisettimanale di ciascun dipendente;b) sottoscrizione da parte del dipendente e del responsabile dell'Ufficio Personale di un apposito contratto individuale, previa autorizzazione del Responsabile cui il lavoratore è assegnato;c) garanzia che lo svolgimento della prestazione di lavoro in modalità agile non pregiudichi o riduca, in alcun modo, la fruizione dei servizi resi dall'amministrazione a favore degli utenti, secondo specifica dichiarazione resa dal dirigente cui il lavoratore è assegnato;d) garanzia che sia presente un piano di smaltimento del lavoro arretrato, ove ne sia stato accumulato, sempre secondo specifica dichiarazione resa dal dirigente cui il lavoratore è assegnato;e) garanzia di un'adeguata rotazione del personale che può prestare lavoro in modalità agile. <p>Le attività da svolgersi in modalità agile sono quelle che saranno indicate con apposita deliberazione di Giunta Comunale.</p> <p>Viene definita la percentuale di lavoro agile che si potrà svolgere presso il Comune di Circello identificata nella quota del 10% del personale richiedente.</p> <p>Il dipendente per lo svolgimento del lavoro agile dovrà avvalersi della dotazione informatica messa a disposizione dall'Amministrazione Comunale.</p> <p>L'introduzione del lavoro agile all'interno dell'Ente risponde alle seguenti finalità:</p> <ul style="list-style-type: none">a) sperimentare ed introdurre nuove soluzioni organizzative che favoriscano lo sviluppo di una cultura gestionale orientata al lavoro per obiettivi e risultati e, al tempo stesso,
--	---	---

	<p><i>3.2.3 Contributi al miglioramento delle performance, in termini di efficienza e di efficacia</i></p>	<p>orientata ad un incremento di produttività e al benessere organizzativo;</p> <ul style="list-style-type: none"> b) razionalizzare e adeguare l'organizzazione del lavoro a seguito dell'introduzione delle nuove tecnologie e reti di comunicazione pubblica, realizzando economie di gestione; c) rafforzare le misure di conciliazione dei tempi di vita e di lavoro ed agevolare un corretto equilibrio fra la gestione degli stessi; d) promuovere la mobilità sostenibile tramite la riduzione degli spostamenti casa-lavoro-casa, nell'ottica di una politica ambientale sensibile alla diminuzione del traffico urbano in termini di volumi e di percorrenze. <p>L'esperienza del lavoro agile nella fase emergenziale è stata proficua in quanto l'organizzazione complessiva dell'Amministrazione ne ha potuto ben beneficiare, imponendo all'Ente un notevole sforzo organizzativo e chiamando la struttura per la prima volta a ripensare complessivamente sia le modalità operative di svolgimento dell'attività lavorativa (e quindi di erogazione della molteplicità dei servizi resi, caratterizzati da modalità molto variegata) sia le modalità di contatto con l'utenza. Siamo quindi passati repentinamente da modalità di espletamento dell'attività lavorativa sempre "in presenza" a modalità nuove, per lo più sconosciute alla pubblica amministrazione, che nel tempo sono state affinate, con l'obiettivo di renderle all'inizio compatibili con la gestione dell'emergenza e, nel proseguo, idonee a garantire efficienza ed efficacia.</p>
<p>3.3 Piano triennale dei fabbisogni di personale</p>	<p><i>3.3.1 Rappresentazione della consistenza di personale al 31 dicembre dell'anno precedente</i></p>	<p>STRUTTURA ORGANIZZATIVA COMPLESSIVA AL 31/12/2023:</p> <p>TOTALE: n. 11 unità di personale</p> <p><i>di cui:</i></p> <ul style="list-style-type: none"> n. 01 Segretario Comunale n. 10 a tempo indeterminato n. 00 a tempo determinato n. 09 a tempo pieno n. 02 a tempo parziale <p>SUDDIVISIONE DEL PERSONALE NELLE AREE/CATEGORIE DI INQUADRAMENTO</p> <p><u>n. 01 Segretario Comunale</u></p>

		<p><u>n. 01 - Area Funzionari e dell'Elevata Qualificazione</u></p> <p><i>così articolate:</i></p> <p>n. 01 con profilo di Funzionario contabile</p> <p><u>n. 03 - Area Istruttori</u></p> <p><i>così articolate:</i></p> <p>n. 01 con profilo di Istruttore di vigilanza</p> <p>n. 02 con profilo di Istruttore tecnico</p> <p><u>n. 02 – Area Operatori esperti</u></p> <p><i>così articolate:</i></p> <p>n. 01 con profilo di Operatore esperto amministrativo</p> <p>n. 01 con profilo di Operatore esperto tecnico</p> <p><u>n. 04 – Area Operatori</u></p> <p><i>così articolate:</i></p> <p>n. 04 con profilo di Operatore tecnico</p>
	<p><i>3.3.2 Programmazione strategica delle risorse umane</i></p>	<p>Con deliberazione della Giunta comunale n. 2 dell'11/04/2024 si è provveduto ad effettuare la ricognizione delle eccedenze di personale ex art.33, comma 1, d. lgs. n.165/01 ed attestazione di assenza di esuberi per l'anno 2024, con esito negativo.</p> <p>a) capacità assunzionale calcolata sulla base dei vigenti vincoli di spesa:</p> <p>a.1) verifica degli spazi assunzionali a tempo indeterminato</p> <p>Atteso che, in applicazione delle regole introdotte dall'articolo 33, comma 2, del d.l. 34/2019 convertito in legge 58/2019 e s.m.i., e del decreto ministeriale attuativo 17/03/2020, effettuato il calcolo degli spazi assunzionali disponibili con riferimento alla media degli accertamenti di competenza delle entrate correnti relative agli ultimi tre rendiconti approvati (2020, 2021 e 2022) al netto del FCDE dell'ultima delle tre annualità considerate, e degli impegni di competenza dell'ultimo rendiconto approvato (2022) per la spesa di personale:</p>

- Il Comune evidenzia un rapporto percentuale tra spesa ed entrate pari al **23,04 %**
- Con riferimento alla classe demografica di appartenenza dell'ente, la percentuale prevista nel decreto ministeriale attuativo in Tabella 1 è pari al **27,60%** e quella prevista in Tabella 3 è pari al **31,60%**;
- Il Comune si colloca pertanto entro la soglia più bassa, disponendo di un margine per capacità assunzionale aggiuntiva teorica rispetto a quella ordinaria, ex art. 4, comma 2, del d.m. 17 marzo 2020, da utilizzare per la programmazione dei fabbisogni del triennio 2024/2026, con riferimento all'annualità 2024, di **Euro 144.761,18** con individuazione di una "soglia" teorica di spesa, ai sensi della *Tabella 1* del decreto, di pari importo;
- NON ricorre l'applicazione dell'ulteriore parametro di incremento progressivo della spesa di personale rispetto a quella sostenuta nell'anno 2018, previsto in *Tabella 2* del decreto attuativo, ex art. 5, comma 1, poiché questa restituisce un valore superiore alla "soglia" di Tabella 1;
- il Comune dispone di resti assunzionali dei 5 anni antecedenti al 2020 pari ad € 37.410,84, che alla luce dell'art. 5 comma 2 del d.m. 17 marzo 2020 e della Circolare interministeriale del 13 maggio 2020, potrebbero essere usati "in superamento" degli spazi individuati in applicazione della *Tabella 2* summenzionata, tenendo conto della nota prot. 12454/2020 del MEF - Ragioneria Generale dello Stato, che prevede che tali resti siano meramente *alternativi*, ove più favorevoli, agli spazi individuati applicando la Tabella 2 del d.m.;
- Come evidenziato dal prospetto di calcolo allegato alla deliberazione G.C. n. 40/2023, la capacità assunzionale aggiuntiva complessiva del Comune per l'anno 2023, ammonta pertanto conclusivamente a **Euro 144.761,18**.

Rilevato che, includendo le azioni assunzionali introdotte con la citata deliberazione, dettagliate di seguito, si verifica il rispetto del contenimento della spesa di personale previsionale dell'anno 2023 entro la somma data dalla spesa registrata nell'ultimo rendiconto approvato e dagli spazi assunzionali concessi dal d.m. 17 marzo 2020.

Dato atto che:

- la programmazione dei fabbisogni risulta pertanto pienamente compatibile con la disponibilità concessa dal d.m. 17 marzo 2020;
- tale spesa risulta compatibile, alla luce dei dati previsionali disponibili, con il mantenimento del rispetto della "soglia", secondo il principio della sostenibilità finanziaria, anche nel corso

delle annualità successive, oggetto della presente programmazione strategica, secondo il prospetto Allegato A alla presente programmazione;

- i maggiori spazi assunzionali, concessi in applicazione del d.m. 17 marzo 2020, sono utilizzati, conformemente alla norma dell'articolo 33, comma 2, su richiamato, per assunzioni esclusivamente a tempo indeterminato.

a.2) verifica del rispetto del tetto alla spesa di personale

Verificato, inoltre, che la spesa di personale per l'anno 2024, derivante dalla presente programmazione dei fabbisogni di personale, è compatibile con il rispetto del tetto di spesa di personale in valore assoluto determinato ai sensi dell'art. 1, comma 557 della legge 296/2006, *anche tenuto conto della esclusione dal vincolo per la maggiore spesa di personale realizzata a valere sui maggiori spazi assunzionali concessi dal d.m. 17/03/2020 (ex art. 7, comma 1, del medesimo decreto attuativo)* come segue:

Valore medio di riferimento del triennio 2011/2013: Euro 630.559,00

Spesa di personale, ai sensi del comma 557, per l'anno 2024: 537.470,00

a.3) verifica del rispetto del tetto alla spesa per lavoro flessibile

Dato atto, inoltre, che la spesa di personale mediante forme di lavoro flessibile previste per l'anno 2023, derivante dalla presente programmazione dei fabbisogni di personale, è compatibile con il rispetto del dell'art. 9, comma 28, del d.l. 78/2010, convertito in legge 122/2010, come segue:

Valore spesa per lavoro flessibile anno 2009: Euro 45.840,00
--

Spesa per lavoro flessibile prevista per l'anno 2024: Euro 45.634,30
--

a.4) verifica dell'assenza di eccedenze di personale

Dato atto che l'ente ha effettuato la ricognizione delle eventuali eccedenze di personale, ai sensi dell'art. 33, comma 2, del d.lgs.165/2001, come da dichiarazione dei Responsabili dei servizi agli atti presso l'ufficio competente, con esito negativo.

		<p>a.5) verifica del rispetto delle altre norme rilevanti ai fini della possibilità di assumere Atteso che:</p> <ul style="list-style-type: none">– ai sensi dell’art. 9, comma 1-quinquies, del d.l. 113/2016, convertito in legge 160/2016, l’ente ha rispettato i termini per l’approvazione di bilanci di previsione, rendiconti, ed ha inviato i relativi dati alla Banca Dati delle Amministrazioni Pubbliche entro trenta giorni dal termine previsto per l’approvazione;– l’ente alla data odierna ottempera all’obbligo di certificazione dei crediti di cui all’art. 27, comma 9, lett. c), del D.L. 26/4/2014, n. 66 convertito nella legge 23/6/2014, n. 89 di integrazione dell’art. 9, comma 3-bis, del D.L. 29/11/2008, n. 185, convertito in L. 28/1/2009, n. 2;– l’ente non si trova in condizioni strutturalmente deficitarie, ai sensi dell’art. 243 del d.lgs. 18/8/2000, n. 267, pertanto non è soggetto ai controlli centrali sulle dotazioni organiche e sulle assunzioni di personale; <p>Si attesta che il Comune di Circello non soggiace al divieto assoluto di procedere all’assunzione di personale.</p> <p>b) stima del trend delle cessazioni: Considerato che, alla luce della normativa vigente e delle informazioni disponibili, si prevedono le seguenti cessazioni di personale nel triennio oggetto della presente programmazione:</p> <ul style="list-style-type: none">- ANNO 2024: nessuna cessazione- ANNO 2025: nessuna cessazione- ANNO 2026: nessuna cessazione <p>c) stima dell’evoluzione dei fabbisogni: Considerato che, in relazione agli obiettivi strategici in sede di programmazione, si evidenziano i seguenti elementi di rilievo a fondamento delle necessità dotazionali dell’ente:</p> <ul style="list-style-type: none">- <i>il Settore 1, attualmente può contare su 3 unità di personale (un istruttore di vigilanza – anche responsabile del settore – e un operatore esperto) pertanto è stata prevista l’assunzione di un istruttore amministrativo entro il 2024.</i>- <i>Il Settore 4 – Urbanistica – Edilizia privata – Demanio e patrimonio – Commercio e Attività produttive attualmente costituito da 1 responsabile (istruttore tecnico), 1 operatore esperto tecnico e un operatore tecnico e il Settore 3 – Lavori pubblici – Ambiente ed Ecologia – Sicurezza sui luoghi di lavoro, a sua volta costituito da un responsabile</i>
--	--	---

		<p><i>(istruttore tecnico) e due operatori esperti tecnici, necessitano, causa l'oneroso carico di lavoro che grava su entrambi i settori, anche in ragione dei finanziamenti PNRR intercettati dall'ente, di un supporto e a tal fine si individuano le seguenti soluzioni:</i></p> <ul style="list-style-type: none"> - <i>Assunzione a tempo pieno e indeterminato di due operatori esperti tecnici: 1 mediante progressione verticale di un operatore tecnico ad operatore esperto e 1 mediante procedura concorsuale.</i> - <i>Assunzione di un istruttore per 12 settimanali con contratto ex art.1 comma 557 Legge 311/2004 e ss.mm.ii. per 4 mensilità</i> - <i>Assunzione di un operatore esperto – Staff Sindaco ex, art.90 c. 1 del D.Lgs. n. 267/2000 e ss.mm.ii. a tempo parziale (18 ore settimanali) e determinato (mandato Sindaco 2024/2029).</i> <p>d) certificazioni del Revisore dei conti:</p> <p>Dato atto che la presente Sezione di programmazione dei fabbisogni di personale è stata sottoposta in anticipo al Revisore dei conti per l'accertamento della conformità al rispetto del principio di contenimento della spesa di personale imposto dalla normativa vigente, nonché per l'asseverazione del rispetto pluriennale degli equilibri di bilancio ex art. 33, comma 2, del d.l. 34/2019 convertito in legge 58/2019, ottenendone parere favorevole con Verbale n. 10/2024.</p>
	<p><i>3.3.3 Obiettivi di trasformazione dell'allocazione delle risorse / Strategia di copertura del fabbisogno</i></p>	<p>a) modifica della distribuzione del personale fra settori: nella seconda metà dell'anno 2024 si prevede di modificare l'attuale struttura organizzativa dell'ente, in particolare accorpando il Settore 1 - Demografici – Sociale – Statistica – Vigilanza con il Settore 2 - Finanze – Tributi – Personale – Cultura e Servizi scolastici, creando quindi un unico nuovo settore in cui si concentreranno le competenze dei due precedenti. Da ciò, conseguirà che il personale attualmente in servizio nei due settori verrà assegnato automaticamente al nuovo Settore 1. Il predetto accorpamento, inoltre, comporterà una nuova numerazione dei settori che passeranno da 4 a 3 i quali saranno così denominati:</p> <ul style="list-style-type: none"> ➤ Settore 1 – Finanziario/Amministrativo ➤ Settore 2 – Lavori Pubblici/Ambiente ➤ Settore 3 – Urbanistica/Edilizia privata <p>b) assunzioni mediante procedura concorsuale pubblica: si ritiene di procedere alla copertura dei posti sopra specificati mediante attivazione di procedura concorsuale pubblica previa mobilità obbligatoria</p>

		<p>e mediante selezione per progressione verticale come prevista dal CCNL Funzioni Locali 2019/2021 e dalla normativa vigente in materia.</p> <p>c) assunzioni mediante forme di lavoro flessibile: l'Ente, come evincibile da quanto stabilito nell'ambito delle previsioni contenute nel D.U.P.s. 2024/2026 intende provvedere ad assunzioni mediante forme di lavoro flessibile, ovvero a tempo determinato, con contratti di somministrazione di lavoro e contratto ex art. 1 comma 557 della legge 311/2004 e ss.mm.ii. in conformità alla spesa prevista nella sezione "Programmazione strategica delle risorse umane" con riferimento al rispetto del limite ex art. 9, comma 28, del d.l. 78/2010, convertito in legge 122/2010, a copertura di posti/fabbisogni individuati - anche in questo caso - nella sezione "c) stima dell'evoluzione dei bisogni" del box precedente.</p>
	<p><i>3.3.4 Formazione del personale</i></p>	<p>PREMESSA E RICHIAMI NORMATIVI</p> <p>La formazione, l'aggiornamento continuo del personale, l'investimento sulle conoscenze, sulle capacità e sulle competenze delle risorse umane sono allo stesso tempo un mezzo per garantire l'arricchimento professionale dei dipendenti e per stimolarne la motivazione e uno strumento strategico volto al miglioramento continuo dei processi interni e quindi dei servizi alla collettività.</p> <p>In quest'ottica, la formazione è un processo complesso che risponde a diverse esigenze e funzioni, tra cui la valorizzazione del personale e, conseguentemente, il miglioramento della qualità dei processi organizzativi e di lavoro dell'ente.</p> <p>Nell'ambito della gestione del personale, le pubbliche amministrazioni sono tenute a programmare annualmente l'attività formativa, al fine di garantire l'accrescimento e l'aggiornamento professionale e disporre delle competenze necessarie al raggiungimento degli obiettivi e al miglioramento dei servizi.</p> <p>Soprattutto negli ultimi anni, il valore della formazione professionale ha assunto una rilevanza sempre più strategica finalizzata anche a consentire flessibilità nella gestione dei servizi e a fornire gli strumenti per affrontare le nuove sfide a cui è chiamata la Pubblica Amministrazione.</p> <p>La programmazione e la gestione delle attività formative deve essere condotta tenendo conto delle numerose disposizioni normative che nel corso degli anni sono state emanate per favorire la predisposizione di piani mirati allo sviluppo delle risorse umane, di cui le principali sono:</p> <ol style="list-style-type: none">1) il D.lgs. 165/2001, art.1, comma 1, lettera c), che prevede la "<i>migliore utilizzazione delle risorse umane nelle Pubbliche Amministrazioni, curando la formazione e lo sviluppo professionale dei dipendenti</i>";2) gli artt. 54, 55 e 56 del nuovo CCNL degli Enti locali sottoscritto il 16 novembre 2022, i quali

		<p>stabiliscono le linee guida generali in materia di formazione, intesa come leva strategica per l'evoluzione professionale e per l'acquisizione e la condivisione degli obiettivi prioritari della modernizzazione e del cambiamento organizzativo, da cui consegue la necessità di dare ulteriore impulso all'investimento in attività formative;</p> <p>3) Il "Patto per l'innovazione del lavoro pubblico e la coesione sociale", siglato in data 10 marzo 2021 tra Governo e le Confederazioni sindacali, il quale prevede, tra le altre cose, che la costruzione della nuova Pubblica Amministrazione si fondi sulla valorizzazione delle persone nel lavoro, anche attraverso percorsi di crescita e aggiornamento professionale (<i>reskilling</i>) con un'azione di modernizzazione costante, efficace e continua per centrare le sfide della transizione digitale e della sostenibilità ambientale; che, a tale scopo, bisogna utilizzare i migliori percorsi formativi disponibili, adatti alle persone, certificati e ritenere ogni pubblico dipendente titolare di un diritto/dovere soggettivo alla formazione, considerata a ogni effetto come attività lavorativa e definita quale attività esigibile dalla contrattazione decentrata;</p> <p>4) La legge 6 novembre 2012, n. 190 "<i>Disposizioni per la prevenzione e la repressione della corruzione e dell'illegalità nella pubblica amministrazione</i>", e i successivi decreti attuativi (in particolare il D.lgs. 33/13 e il D.lgs. 39/13), che prevedono tra i vari adempimenti, (articolo 1, comma 5, lettera b), comma 8, comma 10, lettera c), e comma 11) l'obbligo per tutte le amministrazioni pubbliche di formare i dipendenti destinati ad operare in settori particolarmente esposti alla corruzione garantendo, come ribadito dall'ANAC, due livelli differenziati di formazione:</p> <p>a) <u>livello generale</u>: rivolto a tutti i dipendenti, riguardante l'aggiornamento delle competenze e le tematiche dell'etica e della legalità;</p> <p>b) <u>livello specifico</u>: rivolto al responsabile della prevenzione, ai referenti, ai componenti degli organismi di controllo, ai funzionari addetti alle aree di rischio. In questo caso la formazione dovrà riguardare le politiche, i programmi e i vari strumenti utilizzati per la prevenzione e tematiche settoriali, in relazione al ruolo svolto da ciascun soggetto dell'amministrazione.</p> <p>5) L'articolo 15, comma 5, del decreto Presidente della Repubblica 16 aprile 2013, n. 62, in base a cui: "<i>Al personale delle Pubbliche Amministrazioni sono rivolte attività formative in materia di trasparenza e integrità, che consentano ai dipendenti di conseguire una piena conoscenza dei contenuti del codice di comportamento, nonché un aggiornamento annuale e sistematico sulle misure e sulle disposizioni applicabili in tali ambiti</i>";</p> <p>6) L'art. 4 del D.L. 30 aprile 2022 n. 36 il quale stabilisce "<i>Le Pubbliche Amministrazioni prevedono un ciclo formativo la cui durata e intensità sono proporzionate al grado di responsabilità e nei limiti delle</i></p>
--	--	---

		<p>risorse finanziarie disponibili a legislazione vigente, sui temi dell'etica pubblica e sul comportamento etico";</p> <p>7) Il Regolamento generale sulla protezione dei dati (UE) n. 2016/679, la cui attuazione è decorsa dal 25 maggio 2018, il quale prevede, all'articolo 32, paragrafo 4, un obbligo di formazione per tutte le figure (dipendenti e collaboratori) presenti nell'organizzazione degli enti: i Responsabili del trattamento; i Sub-responsabili del trattamento; gli incaricati del trattamento e il Responsabile Protezione Dati;</p> <p>8) Il Codice dell'Amministrazione Digitale (CAD), di cui al decreto legislativo 7 marzo 2005, n. 82, successivamente modificato e integrato (D.lgs. n. 179/2016; D.lgs. n. 217/2017), il quale all'art. 13 "Formazione informatica dei dipendenti pubblici" prevede che:</p> <p>a) le Pubbliche Amministrazioni, nell'ambito delle risorse finanziarie disponibili, attuano politiche di reclutamento e formazione del personale finalizzate alla conoscenza e all'uso delle tecnologie dell'informazione e della comunicazione, nonché dei temi relativi all'accessibilità e alle tecnologie assistive, ai sensi dell'articolo 8 della legge 9 gennaio 2004, n. 4.</p> <p>b) le politiche di formazione sono altresì volte allo sviluppo delle competenze tecnologiche, di informatica giuridica e manageriali dei dirigenti, per la transizione alla modalità operativa digitale;</p> <p>9) Il D.lgs. 9 aprile 2008, n. 81, coordinato con il D.lgs. 3 agosto 2009, n. 106 "Testo unico sulla salute e sicurezza sul lavoro" il quale dispone all'art. 37 che: <i>"Il datore di lavoro assicura che ciascun lavoratore riceva una formazione sufficiente ed adeguata in materia di salute e sicurezza, ... con particolare riferimento a:</i></p> <p>a) <i>concetti di rischio, danno, prevenzione, protezione, organizzazione della prevenzione aziendale, diritti e doveri dei vari soggetti aziendali, organi di vigilanza, controllo, assistenza;</i></p> <p>b) <i>rischi riferiti alle mansioni e ai possibili danni e alle conseguenti misure e procedure di prevenzione e protezione caratteristici del settore o comparto di appartenenza dell'azienda... e che i "dirigenti e i preposti ricevono a cura del datore di lavoro, un'adeguata e specifica formazione e un aggiornamento periodico in relazione ai propri compiti in materia di salute e sicurezza del lavoro. [...]"</i>.</p> <p>10) Il "Decreto Reclutamento" convertito dalla legge 113 del 06/08/2021 in relazione alle indicazioni presenti per la stesura del Piano Integrato di Attività e Organizzazione (PIAO) per la parte formativa;</p> <p>11) Il Piano strategico per la valorizzazione e lo sviluppo del capitale umano della PA "Ri-formare la PA. Persone qualificate per qualificare il Paese" (pubblicato il 10 gennaio 2022):</p>
--	--	---

		<p>Il Piano parte da due ambiti di intervento:</p> <ul style="list-style-type: none">a) PA 110 e lode: grazie a un protocollo d'intesa siglato il 7 ottobre 2021 a Palazzo Vidoni con la Ministra dell'Università e della Ricerca e alla collaborazione della CRUI, i dipendenti pubblici possono iscriversi a condizioni agevolate a corsi di laurea, master e corsi di specializzazione di interesse per le attività delle amministrazioni pubbliche. Tutte le informazioni sull'offerta formativa riservata ai dipendenti pubblici dagli atenei saranno consultabili, e continuamente aggiornate, al link http://www.funzionepubblica.gov.it/formazione;b) Syllabus per la formazione digitale: dal 1° febbraio 2022, in base agli esiti di una valutazione iniziale, la piattaforma https://www.competenzedigitali.gov.it/ proporrà ai dipendenti i moduli formativi per colmare i gap di conoscenza e per migliorare le competenze, moduli arricchiti dalle proposte delle grandi aziende del settore tecnologico, a partire da TIM e Microsoft. Alla fine di ogni percorso sarà rilasciata una certificazione che alimenterà il "fascicolo del dipendente", in corso di realizzazione anche in collaborazione con Sogei. <p>Perché sia possibile rispettare i dettami normativi sopra esposti, e conseguentemente raggiungere gli obiettivi che sottendono ad essi, è necessario individuare un'attività formativa sostenibile e strutturata "su misura". L'obiettivo del presente Piano triennale della formazione del personale 2024-2026 è dunque quello di individuare i criteri e le modalità con cui procedere nella programmazione dell'aggiornamento professionale per il triennio di riferimento.</p> <p>Le attività formative potranno essere programmate e realizzate facendo ricorso a modalità di erogazione differenti:</p> <ul style="list-style-type: none">- Formazione in aula;- Formazione attraverso webinar;- Formazione in streaming. <p>Sarà privilegiata la formazione a distanza, attraverso il ricorso a modalità innovative e interattive, che viene preferita anche da parte degli organizzatori degli eventi, e che consente di minimizzare costi e tempi.</p> <p>Inoltre per garantire un costante aggiornamento rispetto alle novità legislative e agli adempimenti ad esse collegati l'Ente provvede alla messa a disposizione dei dipendenti di riviste on-line e strumenti informatici che prevedono la ricezione di circolari (notiziari e schede operative) relative a materie di interesse per i diversi uffici comunali.</p>
--	--	--

		<p>PRINCIPI DELLA FORMAZIONE</p> <p>Il presente Piano si ispira ai seguenti principi:</p> <ul style="list-style-type: none">• valorizzazione del personale: il personale è considerato come un soggetto che richiede riconoscimento e sviluppo delle proprie competenze, al fine di erogare servizi più efficienti ai cittadini;• uguaglianza ed imparzialità: il servizio di formazione è offerto a tutti i dipendenti, in relazione alle esigenze formative riscontrate;• continuità: la formazione è erogata in maniera continuativa;• partecipazione: il processo di formazione prevede verifiche del grado di soddisfazione dei dipendenti nonché modi e forme per inoltre suggerimenti e segnalazioni;• efficacia: la formazione deve essere monitorata con riguardo agli esiti della stessa in termini di gradimento e impatto sul lavoro;• efficienza: la formazione deve essere erogata sulla base di una ponderazione tra qualità della formazione offerta e capacità costante di rendimento e di rispondenza alle proprie funzioni o ai propri fini;• economicità: le modalità di formazione saranno attuate anche mediante webinar i quali consentono di ridurre costi e tempi. <p>SOGGETTI COINVOLTI</p> <p>I soggetti coinvolti nel processo di formazione sono:</p> <ul style="list-style-type: none">• Ufficio Personale: è l'unità preposta al servizio formazione• Responsabili incaricati di Elevata qualificazione: sono coinvolti nei processi di formazione a più livelli: rilevazione dei fabbisogni formativi, individuazione dei singoli dipendenti da iscriversi ai corsi di formazione trasversale, definizione della formazione specialistica per i dipendenti del settore di competenza.• Dipendenti: sono i destinatari della formazione e oltre ad essere i destinatari del servizio, i dipendenti vengono coinvolti in un processo partecipativo che prevede un approfondimento percorso per definire in dettaglio i contenuti rispetto alle conoscenze detenute e/o aspettative individuali;• Docenti: l'ufficio personale può avvalersi sia di docenti interni che esterni all'Amministrazione. I soggetti interni deputati alla realizzazione dei corsi sono individuati principalmente nelle posizioni organizzative e nel segretario generale, che mettono a disposizione la propria professionalità, competenza e conoscenza nei diversi ambiti formativi. La formazione può comunque essere
--	--	--

effettuata da docenti esterni, esperti in materia, appositamente selezionati o provenienti da scuole di formazione di comprovata valenza scientifica o da aziende specializzate nella formazione.

RENDICONTAZIONE ATTIVITÀ FORMATIVA SVOLTA NELL'ANNO 2023

Il Comune di Circello ha adottato il Piano della formazione del personale per il triennio 2023 - 2025. L'Ente ha provveduto alla formazione del personale, mediante lo svolgimento di un corso in presenza in materia di privacy – trasparenza – obblighi di pubblicazione tenuto presso la sede comunale dal Dott. Antonello Botte – DPO dell'Ente - e un piano di formazione per l'annualità 2023 diversificato in ragione delle competenze dei singoli settori funzionali in cui è articolato l'ente e a seconda delle qualifiche dei dipendenti.

INDIVIDUAZIONE DEI BISOGNI FORMATIVI E PROGRAMMAZIONE DEL TRIENNIO 2024-2026

Per il triennio 2024 - 2026 sono stati individuati i seguenti settori di intervento:

- **Competenze di base**

a) competenze informatiche – digitali;

- **Competenze specialistiche trasversali**

b) anticorruzione;

c) privacy – trasparenza – obblighi di pubblicazione;

d) Formazione in materia di sicurezza nei luoghi di lavoro;

e) PA 110 e lode.

f) Etica pubblica e comportamento etico

- **Competenze specialistiche individuali** evidenziate da ciascun Responsabile di area in sinergia con i propri collaboratori in base alle competenze degli stessi e all'organizzazione dell'ufficio, in relazione a necessità di aggiornamento su materie specifiche via via individuate.

COMPETENZE DI BASE

a. Competenze informatiche – digitali

Il Comune di Circello ha aderito al progetto “Syllabus competenze digitali per la Pa” iscrivendo i propri dipendenti comunali alla piattaforma governativa “Competenze Digitali”.

Mediante dei test di autovalutazione delle proprie competenze digitali la piattaforma proporrà ai dipendenti i moduli formativi per colmare i gap di conoscenza e per migliorare le competenze. Al termine di ogni percorso sarà rilasciata una certificazione che alimenterà il “fascicolo del dipendente”. Si tratta

		<p>quindi di una formazione personalizzata, in modalità e-learning, che ha il fine di aumentare coinvolgimento e motivazione, performance, diffusione e qualità dei servizi online, semplici e veloci, per cittadini e imprese.</p> <p>COMPETENZE SPECIALISTICHE TRASVERSALI</p> <p><u>b. Anticorruzione</u></p> <p>La formazione in materia di prevenzione della corruzione e sulla trasparenza e integrità è prevista come misura obbligatoria nel Piano Triennale di Prevenzione della Corruzione e della Trasparenza (PTPCT) del Comune di Circello, sottosezione 2.3 rischi corruttivi e trasparenza del PIAO 2023 - 2025.</p> <p><u>c. Privacy – trasparenza – obblighi di pubblicazione</u></p> <p>L'obbligo formativo in materia di privacy e tutela dei dati personali deriva dagli artt. 29, 32 e 39 del regolamento UE 2016/679 (GDPR). Questo infatti prescrive che il responsabile del trattamento, o chiunque agisca sotto la sua autorità o quella del titolare del trattamento, che abbia accesso ai dati personali non può trattare tali dati se non è stato istruito in tal senso dal titolare del trattamento.</p> <p>Risulta dunque fondamentale predisporre una periodica formazione che faccia in particolar modo riferimento a:</p> <ul style="list-style-type: none">• principi del Regolamento 2016/679;• diritti dell'interessato in materia di trattamento dei dati;• sistema organizzativo del Regolamento 2016/679;• modalità di trattamento dei dati. <p>Parallelamente alla tematica della privacy si sviluppa quella della trasparenza dell'azione amministrativa e dei conseguenti obblighi di pubblicazione cui è sottoposto l'operato della Pubblica Amministrazione ai sensi del Decreto Legislativo 14 marzo 2013, n. 33. Risulta infatti di fondamentale importanza per tutti i dipendenti dell'Ente una formazione trasversale su queste materie, al fine di garantire un adeguato grado di autonomia nelle questioni pratiche che con più frequenza devono essere affrontate nello svolgimento dell'attività amministrativa, come:</p> <ul style="list-style-type: none">• la scelta circa le informazioni personali che è necessario considerare nella formazione degli atti amministrativi e quelle che, viceversa, possono o devono essere omesse;
--	--	---

- l'individuazione degli atti amministrativi che devono essere pubblicati e le corrispondenti sezioni di destinazione.

La formazione in merito alla seguente materia trova riscontro anche all'interno del PTPCT.

d. Formazione in materia di sicurezza nei luoghi di lavoro

In materia di salute e sicurezza nei luoghi di lavoro il decreto legislativo 9 aprile 2008, n. 81 e l'Accordo Stato Regioni del 21/12/2021 prescrivono al datore di lavoro l'obbligo di effettuare un aggiornamento della formazione in materia di salute e sicurezza a tutti i lavoratori di almeno 6 ore ogni 5 anni. L'aggiornamento di questa particolare categoria di formazione, in considerazione anche della eventuale erogazione, oltre al "modulo generale" di 4 ore, anche della "formazione specifica" di 4, 8 o 12 ore a seconda della tipologia di attività lavorativa concretamente svolta, viene organizzata dall'ufficio Lavori Pubblici.

e. PA 110 e lode

Grazie ad un protocollo d'intesa siglato il 7 ottobre 2021 a Palazzo Vidoni con la Ministra dell'Università e della Ricerca e alla collaborazione della CRUI, i dipendenti pubblici possono iscriversi a condizioni agevolate a corsi di laurea, master e corsi di specializzazione di interesse per le attività delle amministrazioni pubbliche. Tutte le informazioni sull'offerta formativa riservata ai dipendenti pubblici dagli atenei saranno consultabili, e continuamente aggiornate, al link <http://www.funzionepubblica.gov.it/formazione>.

f. Etica pubblica e comportamento etico

Richiamando l'art. 4 del D.L. 30 aprile 2022 n. 36 il Comune di Circello procederà alla formazione del proprio personale sui temi dell'etica pubblica e sul comportamento etico prevedendone un ciclo obbligatorio, sia a seguito di assunzione, sia in caso di passaggio a ruoli o a funzioni superiori nonché in caso di trasferimento di personale, la cui durata e intensità sarà proporzionata al grado di responsabilità, nei limiti delle risorse finanziarie disponibili a legislazione vigente.

COMPETENZE SPECIALISTICHE INDIVIDUALI

A questi corsi si aggiungono, in tutti i casi in cui si riscontrino specifiche necessità, legate all'aggiornamento costante delle competenze dei dipendenti, derivanti anche da novità legislative e adempimenti ad esse collegati, evidenziate dagli stessi operatori e valutate in sinergia con i rispettivi Responsabili di area, l'adesione a corsi/seminari specialistici con esperti del settore organizzati da istituti di formazione e/o in collaborazione anche con altri comuni.

		<p>Tale tipo di formazione deve essere resa disponibile per tutto il personale interessato, in un'ottica di equiripartizione delle risorse e di crescita professionale complessiva di tutti i dipendenti.</p> <p>RISORSE FINANZIARIE</p> <p>Le risorse finanziarie messe a disposizione per la formazione sono quelle stanziare negli appositi capitoli del bilancio di previsione per il triennio 2024-2026, approvato con deliberazione di C.C. n. 26 del 20/12/2024 il quale saranno oggetto, in caso di necessità, di apposite variazioni. Ulteriori risorse potranno inoltre essere individuate considerando i risparmi derivanti dai piani di razionalizzazione e i canali di finanziamenti esterni, comunitari, nazionali o regionali.</p>
	<p>3.3.5 <i>Piano delle Azioni Positive 2024/2026</i></p>	<p>PREMESSA E RIFERIMENTI NORMATIVI</p> <p>Il Decreto Legislativo 11 aprile 2006, n. 198 riprende e coordina in un Testo Unico le disposizioni ed i principi di cui al D.Lgs. 23 maggio 2000, n. 196 "Disciplina dell'attività delle consigliere e dei consiglieri di parità e disposizioni in materia di azioni positive", ed alla Legge 10 aprile 1991, n. 125 "Azioni positive per la realizzazione della parità uomo donna nel lavoro".</p> <p>L'art. 48 del D.Lgs. 11 aprile 2006, n. 198 "Codice delle pari opportunità tra uomo e donna, a norma dell'articolo 6 della Legge 28 novembre 2005, n. 246" prevede che i Comuni, predispongano piani di azioni positive tendenti ad assicurare, nel loro ambito rispettivo, la rimozione degli ostacoli che, di fatto, impediscono la piena realizzazione di pari opportunità di lavoro e nel lavoro tra uomini e donne.</p> <p>Detti piani, fra l'altro, al fine di promuovere l'inserimento delle donne nei settori e nei livelli professionali nei quali esse sono sottorappresentate, favoriscono il riequilibrio della presenza femminile nelle attività e nelle posizioni gerarchiche ove sussiste un divario fra generi non inferiore a due terzi.</p> <p>Il D.Lgs. n. 198/2006, all'art. 42 comma 2, lettere d), e) e f), indica, tra le possibili azioni positive, la necessità di:</p> <ul style="list-style-type: none"> • superare condizioni, organizzazione e distribuzione del lavoro che provocano effetti diversi, a seconda del sesso, nei confronti dei dipendenti con pregiudizio nella formazione, nell'avanzamento professionale e di carriera ovvero nel trattamento economico e retributivo; • promuovere l'inserimento delle donne nelle attività, nei settori professionali e nei livelli nei quali esse sono sottorappresentate e in particolare nei settori tecnologicamente avanzati ed ai livelli di responsabilità; • favorire, anche mediante una diversa organizzazione del lavoro, delle condizioni e del tempo di lavoro, l'equilibrio tra responsabilità familiari e professionali e una migliore ripartizione di

tali responsabilità tra i due sessi.

La Direttiva 2/2019, emanata congiuntamente dal Ministero della Pubblica Amministrazione e dal sottosegretario delegato alle Pari Opportunità, aggiorna la Direttiva del 23 maggio 2007, sulle cui linee si sono mossi, finora, gli Enti pubblici, per attuare la normativa in materia, recentemente integrata da ripetuti interventi normativi nazionali e comunitari. Nella medesima direttiva sono state adeguate anche le previsioni in materia di CUG, sulla scorta di quanto emerso nella prima fase applicativa delle disposizioni in materia di Comitati Unici di Garanzia.

Il Piano delle Azioni Positive per 2023/2025 (di seguito "PAP") del Comune di Circello, rappresenta uno strumento per offrire a tutti i dipendenti la possibilità di svolgere il proprio lavoro in un contesto organizzativo sicuro, coinvolgente e attento a prevenire situazioni di malessere e disagio anche al fine di migliorare, nel rispetto del C.C.N.L. e della normativa vigente, i rapporti con il personale dipendente e con i cittadini.

DATI SUL PERSONALE: al 31/12/2023 ammonta a 12 unità oltre il Segretario Comunale.

L'analisi della situazione attuale del personale dipendente in servizio a tempo indeterminato alla data del 31.12.2022, presenta il seguente quadro di raffronto tra la situazione di uomini e donne lavoratrici:

Lavoratori	Funzionari EQ	- Istruttori	Operatori esperti	Operatori	Totale
Donne	0	1	0	1	2
Uomini	1	3	2	4	10

Il Segretario Comunale è un uomo.

Le funzioni e le competenze di cui all'art. 107 del D.Lgs. n. 267/2000 sono state conferite ai Responsabile dei Settori 1, 3 e 4 – tutti uomini.

OBIETTIVI ED AZIONI POSITIVE

Per ciascuno degli interventi programmatici citati in premessa vengono di seguito indicati gli obiettivi da raggiungere e le azioni attraverso le quali raggiungere tali obiettivi:

Descrizione Intervento: FORMAZIONE

Obiettivo: Programmare attività formative che possano consentire a tutti i dipendenti nell'arco del triennio di sviluppare una crescita professionale e/o di carriera che si potrà concretizzare mediante

		<p>l'utilizzo del "credito formativo" nell'ambito di progressioni orizzontali future.</p> <p><u>Finalità strategiche:</u> Migliorare la gestione delle risorse umane e la qualità del lavoro attraverso la gratificazione e la valorizzazione delle capacità professionali dei dipendenti.</p> <p><u>Azione positiva 1:</u> I percorsi formativi dovranno essere, ove possibile, organizzati in orari compatibili con quelli delle lavoratrici part-time e coinvolgere i lavoratori portatori di handicap.</p> <p><u>Azione positiva 2:</u> Predisporre riunioni di settore con ciascun Responsabile al fine di monitorare la situazione del personale e proporre iniziative formative specifiche in base alle effettive esigenze, da vagliare successivamente in sede di Conferenza dei Responsabili.</p> <p><u>Azione positiva 3:</u> Predisporre un piano di formazione annuale in materia di anticorruzione e trasparenza al quale tutti i dipendenti avranno accesso. Gli attestati dei corsi frequentati verranno conservati nel fascicolo personale individuale di ciascun dipendente presso l'Ufficio Personale.</p> <p>Soggetti e Uffici Coinvolti: Responsabili dei Servizi – Segretario Comunale – Ufficio Personale.</p> <p><u>A chi è rivolto:</u> A tutti i dipendenti.</p> <p>Descrizione intervento: ORARI DI LAVORO</p> <p><u>Obiettivo:</u> Favorire l'equilibrio e la conciliazione tra responsabilità familiari e professionali, attraverso azioni che prendano in considerazione sistematicamente le differenze, le condizioni e le esigenze di uomini e donne all'interno dell'organizzazione, anche mediante una diversa organizzazione del lavoro, delle condizioni e del tempo di lavoro.</p> <p>Promuovere pari opportunità fra uomini e donne in condizioni di svantaggio al fine di trovare una soluzione che permetta di poter meglio conciliare la vita professionale con la vita familiare, anche per problematiche non solo legate alla genitorialità.</p> <p><u>Finalità strategiche:</u> Potenziare le capacità dei lavoratori e delle lavoratrici mediante l'utilizzo di tempi più flessibili. Realizzare economie di gestione attraverso la valorizzazione e l'ottimizzazione dei tempi di lavoro.</p> <p><u>Azione positiva 1:</u> Prevedere articolazioni orarie diverse e temporanee legate a particolari esigenze familiari e personali.</p> <p><u>Azione positiva 2:</u> Prevedere agevolazioni per l'utilizzo al meglio delle ferie e dei permessi a favore delle persone che rientrano in servizio dopo una maternità, e/o dopo assenze prolungate per congedo parentale, anche per poter permettere rientri anticipati.</p>
--	--	---

		<p><u>Azione positiva 3:</u> L'Ufficio Personale raccoglierà le informazioni e la normativa riferita ai permessi relativi all'orario di lavoro per favorirne la conoscenza e la fruizione da parte di tutti i dipendenti e provvederà a pubblicare le risultanze sul sito istituzionale dell'Ente.</p> <p>Soggetti e Uffici coinvolti: Responsabili dei Servizi – Segretario Comunale – Ufficio Personale.</p> <p><u>A chi è rivolto:</u> a tutti i dipendenti con problemi familiari e/o personali, ai part-time, ai dipendenti che rientrano in servizio dopo una maternità, e/o dopo assenze prolungate per congedo parentale.</p> <p>Descrizione intervento: SVILUPPO CARRIERA E PROFESSIONALITÀ</p> <p><u>Obiettivo:</u> Fornire opportunità di carriera e di sviluppo della professionalità sia al personale maschile che femminile, compatibilmente con le disposizioni normative in tema di progressioni di carriera, incentivi e progressioni economiche.</p> <p><u>Finalità strategica:</u> Creare un ambiente lavorativo stimolante al fine di migliorare la performance dell'Ente e favorire l'utilizzo della professionalità acquisita all'interno.</p> <p><u>Azione positiva 1:</u> Programmare percorsi formativi specifici rivolti sia al personale femminile che maschile.</p> <p><u>Azione positiva 2:</u> Utilizzare sistemi premianti selettivi, secondo logiche meritocratiche che valorizzino i dipendenti meritevoli attraverso l'attribuzione selettiva degli incentivi economici e di carriera, nonché delle progressioni economiche, senza discriminazioni di genere.</p> <p><u>Azione positiva 3:</u> Affidamento degli incarichi di responsabilità sulla base della professionalità e dell'esperienza acquisita, senza discriminazioni. Nel caso di analoga qualificazione e preparazione professionale, prevedere ulteriori parametri valutativi per non discriminare il sesso femminile rispetto a quello maschile.</p> <p>Soggetti e Uffici coinvolti: Ufficio Personale.</p> <p><u>A chi è rivolto:</u> a tutti i dipendenti.</p> <p>Descrizione Intervento: INFORMAZIONE</p> <p><u>Obiettivo:</u> Promozione e diffusione delle informazioni sulle tematiche riguardanti i temi delle pari opportunità.</p> <p><u>Finalità strategica:</u> Aumentare la consapevolezza del personale dipendente sulla tematica delle pari opportunità e di genere. Per quanto riguarda i Responsabili dei Servizi, favorire maggiore condivisione e partecipazione al raggiungimento degli obiettivi, nonché un'attiva partecipazione alle azioni che</p>
--	--	--

		<p>l'Amministrazione intende intraprendere.</p> <p><u>Azione positiva 1:</u> Programmare incontri di sensibilizzazione e informazione rivolti ai Responsabili di Settori e Servizi sul tema delle pari opportunità.</p> <p><u>Azione positiva 2:</u> Informazione e sensibilizzazione del personale dipendente sulle tematiche sulle pari opportunità tramite invio di comunicazioni allegate alla busta paga. Informazione ai cittadini attraverso la pubblicazione di normative, di disposizioni e di novità sul tema delle pari opportunità, nonché del presente Piano di Azioni Positive sul sito internet del Comune.</p> <p>Soggetti e Uffici Coinvolti: Ufficio Personale.</p> <p><u>A chi è rivolto:</u> A tutti i dipendenti, ai Responsabili di servizio, a tutti i cittadini.</p> <p>MONITORAGGIO E AGGIORNAMENTO</p> <p>Nel periodo di vigenza potranno essere apportare le modificazioni e/o integrazioni che si renderanno necessarie e/o opportune in collaborazione con la Consigliera Provinciale di Pari Opportunità e il Comitato Unico di Garanzia CUG.</p> <p>PARERE DELLA CONSIGLIERA DI PARITÀ DELLA PROVINCIA DI BENEVENTO</p> <p>Il Piano delle Azioni Positive 2024/2026 del Comune di Circello è stato sottoposto con nota prot. n. 326 del 17/01/2024 alla Consigliera di Parità della Provincia di Benevento, la quale ha rilasciato parere favorevole ai sensi dell'art. 48 del D.Lgs. n. 198/2006 e s.m.i. con nota assunta al prot. n. 489 del 30/01/2024.</p>
--	--	---



COMUNE DI CIRCELLO
Provincia di Benevento

PIANI OPERATIVI

ALLEGATO 1

AL

PIAO 2024-2026 - SOTTOSEZIONE PERFORMANCE

D. Lgs. 27 ottobre 2009, nr. 150, art. 10

Sommario: In questo allegato vengono riportati tutti i piani di azione previsti per ogni obiettivo operativo dell'Amministrazione.

INDICE

1	PREMESSA	3
2	PIANI OPERATIVI DI AZIONE	4
2.1	PIANO D'AZIONE N. 1 – ELEVARE LA TRASPARENZA VERSO I CITTADINI E PREVENIRE LA CORRUZIONE	4
2.2	PIANO D'AZIONE N. 2 – ELEVARE IL LIVELLO DI INFORMATIZZAZIONE DELL'ENTE	6
2.3	PIANO D'AZIONE N. 3 – POTENZIARE IL SISTEMA DI CONTROLLO E L'EFFICIENZA DELL'ENTE	7
2.4	PIANO D'AZIONE N. 4 – PROMUOVERE IL TERRITORIO E TUTELARE L'AMBIENTE	8
2.5	PIANO D'AZIONE N. 5 – MIGLIORARE IL LIVELLO DI SICUREZZA URBANA	10
2.6	PIANO D'AZIONE N. 6 – CONTRASTARE I DISAGI SOCIO-ECONOMICI	11

1 PREMESSA

In questo allegato vengono riportati tutti i piani di azione dell'amministrazione per il triennio 2024-2026.

Ogni piano di azione è relativo ad un obiettivo operativo individuato dall'amministrazione comunale, così come riportato nell'albero della performance.

Per ogni piano di azione vengono indicate le seguenti informazioni:

- il responsabile del piano di azione
- le azioni previste ed i relativi responsabili
- gli indicatori della performance ed i relativi target
- le eventuali risorse economiche assegnate

in attuazione dell'articolo 10, comma 1, lettera a, del decreto legislativo 27 ottobre 2009, n. 150 e succ. modd. e intt.

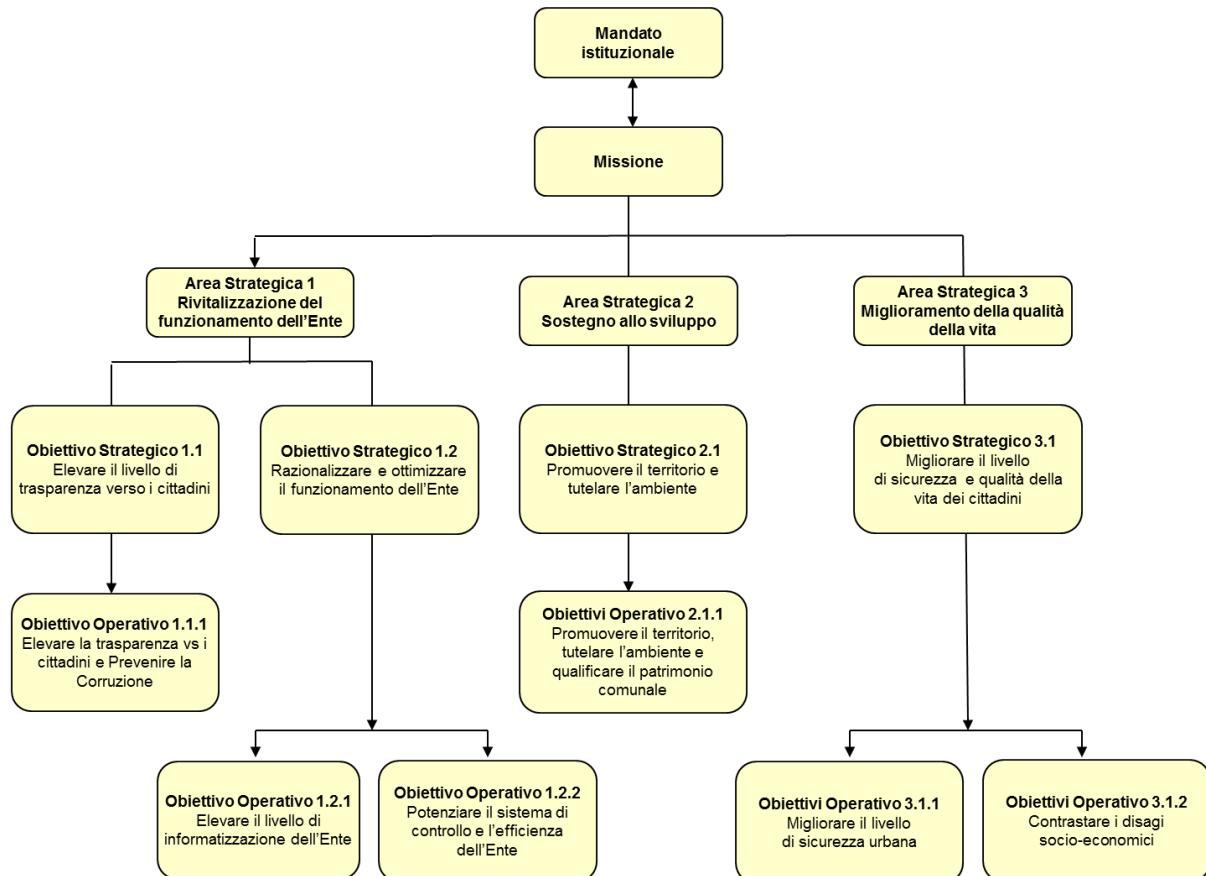

2 PIANI OPERATIVI DI AZIONE

2.1 PIANO D'AZIONE N. 1 – ELEVARE LA TRASPARENZA VERSO I CITTADINI E PREVENIRE LA CORRUZIONE

Obiettivo operativo 1.1.1: Elevare la trasparenza verso i cittadini e prevenire la corruzione

Responsabile obiettivo operativo: Hermann Franchini (Segretario Comunale – RPCT)

Nr.	Azioni	Indicatori e target	Responsabile azione
1	Adempiere agli obblighi di pubblicazione sanciti dal decreto 33/2013 e succ. modd. e intt.	Indicatore: grado di trasparenza dell'amministrazione. Target: migliorare annualmente il rapporto tra punteggi associati alle attestazioni rilasciate dall'OIV/NV	Hermann Franchini Morganella Donato Tatavitto Michelina Fiore Ubaldo Maddalena Lucio Golia Antonio Petti Lucio Antimo
2	Monitorare periodicamente la sezione "Amministrazione Trasparente"	Almeno due report di monitoraggio l'anno relativi ad almeno un campione di obblighi, che può essere anche contestuale al controllo successivo della regolarità amministrativa sugli atti.	Hermann Franchini
3	Predisporre attività per lo svolgimento dei controlli interni, con particolare riguardo al controllo delle misure di prevenzione della corruzione.	Report semestrale dei controlli successivi di regolarità amministrativa nei quali si dà atto del controllo e del rispetto delle misure indicate nel Piano triennale della prevenzione della corruzione e della trasparenza.	Hermann Franchini Fiore Ubaldo Maddalena Lucio Golia Antonio
4	Rispetto delle misure contenute nel Piano triennale della prevenzione della corruzione	Esito positivo dell'attività di controllo successivo di regolarità amministrativa.	Hermann Franchini Morganella Donato Fiore Ubaldo Maddalena Lucio Golia Antonio Petti Lucio Antimo
5	Registro informatico e sistema di verifica a campione con cadenza semestrale delle istanze di accesso civico e documentale presentate e dei relativi esiti	Attivazione e gestione del registro informatico per l'accesso civico	Hermann Franchini Fiore Ubaldo Maddalena Lucio Golia Antonio
6	Predisporre il Piano delle Attività e Organizzazione (PIAO) integrando la sezione "rischi corruttivi e trasparenza"	Predisporre la sezione "rischi corruttivi e trasparenza" integrata con gli altri documenti programmatici all'interno del PIAO da approvare entro la scadenza prevista dalla normativa.	Hermann Franchini
7	Adozione programma di formazione dei dipendenti in materia di anticorruzione, trasparenza e appalti	Adozione programma di formazione quale parte integrante del PIAO semplificato per gli Enti con meno di 50 dipendenti.	Hermann Franchini
8	Supporto e collaborazione al Nucleo di Valutazione negli adempimenti in materia di ciclo della performance	Corretto e puntuale svolgimento delle attività di supporto	Hermann Franchini Morganella Donato Tatavitto Michelina Fiore Ubaldo Maddalena Lucio

			Golia Antonio
9	Gestione del conflitto di interessi e controllo sulle dichiarazioni rese ai sensi dell'art 6 bis della L. 241/90	Verifica su almeno 2 delle dichiarazioni acquisite, scelta a campione tramite sorteggio.	Hermann Franchini Morganella Donato Fiore Ubaldo Maddalena Lucio Golia Antonio
10	Favorire la diffusione e promuovere l'osservanza del codice di comportamento e aderire al sistema di principi e valori contenuti nel codice di comportamento	Mettere in atto i comportamenti attesi dal Codice di Comportamento	Hermann Franchini Morganella Donato Tatavitto Michelina Fiore Ubaldo Maddalena Lucio Golia Antonio Petti Lucio Antimo Michele R. Maggio Christian Pilla Carmelo Orlando Mario C. Petriella Vito Zanchelli Zaccari Pasqualina
11	Predisporre il Piano triennale del fabbisogno del personale integrato nel PIAO	Approvazione del Piano triennale del fabbisogno del personale quale parte integrante del PIAO semplificato per gli Enti con meno di 50 dipendenti.	Hermann Franchini

Cronoprogramma

Azione	2024	2025	2026
Azione 1. Adempiere agli obblighi di pubblicazione			
Azione 2. Monitoraggio Amministrazione trasparente			
Azione 3. Controllo successivo regolarità amministrativa			
Azione 4. Rispetto misure di prevenzione della corruzione			
Azione 5. Gestire registro accesso civico			
Azione 6. PIAO – sezione rischi corruttivi e trasparenza			
Azione 7. PIAO – Formazione dipendenti			
Azione 8. Attività di supporto al ciclo della performance			
Azione 9. Gestione del conflitto di interessi			
Azione 10. Diffusione codice di comportamento			
Azione 11. PIAO – sezione Fabbisogno del personale			

Risorse economiche assegnate

Come da documenti di programmazione economico-finanziaria.

2.2 PIANO D'AZIONE N. 2 – ELEVARE IL LIVELLO DI INFORMATIZZAZIONE DELL'ENTE

Obiettivo operativo 1.2.1: elevare il livello di informatizzazione dell'ente

Responsabile obiettivo operativo: Hermann Franchini

Nr.	Azioni	Indicatori e target	Responsabile azione
1	Favorire la diffusione di servizi in rete e agevolare l'accesso agli stessi da parte di cittadini e imprese.	Indicatore: elenco dei servizi erogati interamente on line. Target: Integrare annualmente l'elenco dei servizi erogati interamente on line (servizi full digital)	Hermann Franchini Morganella Donato Fiore Ubaldo Maddalena Lucio Golia Antonio
2	Dematerializzazione procedure	Indicatore: Numero di procedure completamente dematerializzate (Es. gestione presenze-assenze, protocollo, atti amministrativi, ecc.) Target: migliorare annualmente la dematerializzazione delle procedure in uso.	Hermann Franchini Morganella Donato Fiore Ubaldo Maddalena Lucio Golia Antonio
3	Miglioramento del processo di digitalizzazione dei flussi documentali informatici.	Adeguamento alle Linee Guida sulla formazione, gestione e conservazione dei documenti informatici emanate dall'Agenzia per l'Italia digitale (AgID) il 9 settembre 2020	Hermann Franchini Morganella Donato Fiore Ubaldo Maddalena Lucio Golia Antonio Petti Lucio Antimo
4	Incentivare pagamenti attraverso la piattaforma PagoPA.	Indicatore: numero di servizi a pagamento tramite PagoPA Target: mantenimento o miglioramento annuale del nr. di servizi a pagamento che consentono l'uso di PagoPA.	Hermann Franchini Morganella Donato Fiore Ubaldo Maddalena Lucio Golia Antonio

Cronoprogramma

Azione	2024	2025	2026
Azione 1. Diffusione servizi full digital			
Azione 2. Dematerializzazione processi interni			
Azione 3. Miglioramento digitalizzazione documentale			
Azione 4. Pagamenti attraverso piattaforma PAGO-PA			

Risorse economiche assegnate

Come da documenti di programmazione economico-finanziaria.

2.3 PIANO D'AZIONE N. 3 – POTENZIARE IL SISTEMA DI CONTROLLO E L'EFFICIENZA DELL'ENTE

Obiettivo operativo 1.2.2: Potenziare il sistema di controllo e l'efficienza dell'Ente

Responsabile obiettivo operativo: Iarusso Gabriele (comp. organo politico)

Nr.	Azioni	Indicatori e target	Responsabile azione
1	Attuazione metodologie tariffarie TARI secondo le indicazioni di ARERA	Attività svolte	Morganella Donato Tatavitto Michelina
2	Lotta all'evasione: incremento di accertamenti e riscossioni	Mantenimento delle attività di accertamento e riscossione coattiva.	Morganella Donato Tatavitto Michelina
3	Rispetto dei tempi di pagamento dei singoli settori. In attuazione dell'art. 4-bis, comma 2 del d.l. 13/2023, convertito in legge 41/2023, a questo obiettivo viene assegnato, ai fini del riconoscimento della retribuzione di risultato, un peso del 30 per cento dei pesi da considerare ai fini della valutazione.	Per ogni Settore, disporre le determine di liquidazioni nel rispetto dei termini (Ogni responsabile risponde per le determinazioni del proprio settore).	Ubaldo Fiore Golia Antonio Lucio Maddalena Morganella Donato
4	Implementare la contabilità economico-patrimoniale per una migliore gestione del patrimonio comunale	Aggiornamento inventario patrimoniale e codifica inventario secondo lo schema del piano dei conti integrato	Morganella Donato Tatavitto Michelina
5	Adeguamento Piano Economico Finanziario (PEF) alle nuove indicazioni di ARERA	PEF adeguato	Morganella Donato Tatavitto Michelina

Cronoprogramma

Azione	2024	2025	2026
Azione 1. Metodologie TARI secondo indicazioni ARERA			
Azione 2. Lotta all'evasione			
Azione 3. Rispetto tempi di pagamento			
Azione 4. Contabilità economico-patrimoniale			
Azione 5. PEF secondo nuove indicazioni di ARERA			

Risorse economiche assegnate

Come da documenti di programmazione economico-finanziaria.

2.4 PIANO D'AZIONE N. 4 – PROMUOVERE IL TERRITORIO E TUTELARE L'AMBIENTE

Obiettivo operativo 2.1.1: Promuovere il territorio e tutelare l'ambiente

Responsabile obiettivo operativo: Maddalena Lucio / Golia Antonio

Nr.	Azioni	Indicatori e target	Responsabile azione
1	Miglioramento del servizio di manutenzione delle strade e delle aree verdi.	Riduzione del contenzioso	Maddalena Lucio Michele R. Maggio Christian Pilla Carmelo Orlando
2	Progettazione e realizzazione di opere pubbliche – infrastrutture e manutenzione ordinaria e straordinaria infrastrutture. Adempimenti legati alle procedure amministrative.	Migliorare annualmente la % progettazioni opere pubbliche realizzate nel rispetto del cronoprogramma accluso al programma LL.PP. in relazione alle effettive risorse finanziarie disponibili.	Maddalena Lucio
3	Riduzione abusivismo edilizio, anche attraverso una veloce evasione delle richieste di permesso a costruire	Riduzione tempi di conclusione dei procedimenti da 60gg a 30gg	Golia Antonio
4	Gestione raccolta differenziata rifiuti	Mantenimento costante del grado di raccolta differenziata	Maddalena Lucio Michele R. Maggio Christian Pilla Carmelo Orlando
5	Gestione esecutiva delle operazioni di trasmissione dati e informazioni all'osservatorio rifiuti	Comunicazione dati e informazioni all'Osservatorio dei rifiuti	Maddalena Lucio
6	Gestione esecutiva delle operazioni di trasmissione dati e informazioni opere pubbliche	Comunicazione dati e informazioni all'Osservatorio dei Contratti Pubblici	Maddalena Lucio
7	Controllo e gestione della risorsa idrica –acquedotto e fognatura ed impianto depurativo	Razionalizzazione delle risorse idriche efficienza dell'impianto di depurazione	Golia Antonio Petriella Mario C. Zanchelli Vito
8	Controllo e gestione delle attività relative al commercio, artigianato, pubblici esercizi, attività produttive, alberghiere ed extra alberghiere, agrituristiche. SUAP- autorizzazioni sanitarie	Riduzione dei tempi del disbrigo delle pratiche	Golia Antonio
9	Rendere le strutture comunali Nzeb (Energia Quasi Zero)	Efficientamento energetico degli immobili comunali	Golia Antonio Petriella Mario C. Zanchelli Vito
10	Pianificazione territoriale	Completamento procedura del Puc e i suoi allegati	Golia Antonio

Cronoprogramma

Azione	2024	2025	2026
Azione 1. Manutenzione strade e aree verdi			
Azione 2. Programma opere pubbliche			
Azione 3. Riduzione abusivismo edilizio			
Azione 4. Raccolta differenziata dei rifiuti			
Azione 5. Trasmissione dati osservatorio rifiuti			
Azione 6. Trasmissione dati e informazioni opere pubbliche			
Azione 7. Controllo e gestione della risorsa idrica			
Azione 8. Attività relative al commercio, artigianato, ecc.			
Azione 9. Strutture comunali ad Energia Quasi Zero			
Azione 10. Pianificazione territoriale			

Risorse economiche assegnate

Come da documenti di programmazione economico-finanziaria.

2.5 PIANO D'AZIONE N. 5 – MIGLIORARE IL LIVELLO DI SICUREZZA URBANA

Obiettivo operativo 3.1.1: Migliorare il livello di sicurezza urbana

Responsabile: Fiore Ubaldo

Nr.	Azioni	Indicatori e Target	Responsabile azione
1	Servizi di controllo e di vigilanza sul rispetto delle norme del decoro (occupazione suolo, esposizione merce, corretto utilizzo parchi pubblici, ecc.)	Servizi ad hoc in concomitanza di feste civili e religiose ed eventi a forte richiamo.	Fiore Ubaldo
2	Attività amministrativa connessa alle sanzioni al codice della strada.	Predisposizione documentazione, caricamento ed aggiornamento banca dati delle sanzioni per violazioni al codice della strada.	Fiore Ubaldo
3	Coordinamento/potenziamento delle attività di prevenzione e controllo in occasione delle manifestazioni culturali e di promozione territoriale, in particolare, del periodo estivo	Rapporti dei servizi di controllo finalizzati alla sicurezza urbana e alla sicurezza stradale, nonché al controllo dei pubblici esercizi e delle attività commerciali itineranti.	Fiore Ubaldo
4	Vigilanza costante del territorio al fine di rilevare e segnalare tempestivamente, in ottica di prevenzione, la presenza di buche o altre sconessioni sui manti stradali, piazze e marciapiedi pubblici	Report di vigilanza con segnalazioni	Fiore Ubaldo
5	Ricognizione e cura della segnaletica stradale	Attestazione dell'attività svolta	Fiore Ubaldo

Cronoprogramma

Azione	2024	2025	2026
Azione 1. Controllo e vigilanza norme decoro			
Azione 2. Sanzioni al codice della strada			
Azione 3. Prevenzione e controllo manifestazioni culturali			
Azione 4. Vigilanza costante del territorio			
Azione 5. Ricognizione e cura della segnaletica stradale			

Risorse economiche assegnate

Come da documenti di programmazione economico-finanziaria.

2.6 PIANO D'AZIONE N. 6 – CONTRASTARE I DISAGI SOCIO-ECONOMICI

Obiettivo operativo 3.1.2: Contrastare i disagi socio-economici

Responsabile obiettivo operativo: Fiore Ubaldo/Iarusso Gabriele (comp. organo politico)

Nr.	Azioni	Indicatori e Target	Responsabile azione
1	Garantire l'efficienza e la continuità del trasporto scolastico	Chiusura procedura di affidamento del servizio entro l'inizio dell'anno scolastico	Morganella Donato Tatavitto Michelina
2	Garantire la qualità della mensa scolastica	Attivazione servizio mensa nel mese di ottobre di ogni anno	Morganella Donato Tatavitto Michelina
3	Organizzare da un punto di vista amministrativo gli eventi culturali posti in essere dall'Amministrazione	Tempestività nella redazione degli atti, puntualità ed efficienza nell'organizzazione logistica	Morganella Donato Tatavitto Michelina
4	Promuovere interventi mirati di sostegno a persone e famiglie in situazione di disagio socio-economico e/o di non autosufficienza totale o parziale e di assistenza ai minori.	Nr. utenti assistiti: 100% evasione delle richieste di assistenza	Fiore Ubaldo
5	Sensibilizzazione all'uso dell'autocertificazione	Utilizzo dell'autocertificazione da parte degli utenti	Fiore Ubaldo

Cronoprogramma

Azione	2024	2025	2026
Azione 1. Efficienza del trasporto scolastico			
Azione 2. Qualità della mensa scolastica			
Azione 3. Organizzazione eventi culturali			
Azione 4. Interventi di sostegno alle famiglie disagiate			
Azione 5. Sensibilizzazione all'uso dell'autocertificazione			

Risorse economiche assegnate

Come da documenti di programmazione economico-finanziaria.



COMUNE DI CIRCELLO
Provincia di Benevento

RILEVAZIONE OBIETTIVI / INDICATORI

ALLEGATO 2

AL

PIAO 2024-2026 - SOTTOSEZIONE PERFORMANCE

D. Lgs. 27 ottobre 2009, nr. 150, art. 10

Sommario: In questo allegato vengono riportati tutti gli obiettivi e gli indicatori assegnati nel Piano della Performance.

INDICE

1	PREMESSA	3
2	RILEVAZIONE INDICATORI RELATIVI AGLI OBIETTIVI STRATEGICI/OPERATIVI	4
3	RILEVAZIONE INDICATORI DEGLI OBIETTIVI DI MANTENIMENTO DELLE UNITA' ORGANIZZATIVE	15
3.1	INDICATORI SETTORE 1 AMMINISTRATIVO - DEMOGRAFICI - SOCIALE - STATISTICA - VIGILANZA	15
3.2	INDICATORI SETTORE 2 FINANZE - TRIBUTI - PERSONALE - CULTURA E SERVIZI SCOLASTICI	19
3.3	INDICATORI SETTORE 3 LAVORI PUBBLICI - AMBIENTE ED ECOLOGIA - SICUREZZA SUI LUOGHI DI LAVORO.....	21
3.4	INDICATORI SETTORE 4 URBANISTICA - EDILIZIA PRIVATA - DEMANIO E PATRIMONIO - COMMERCIO E ATTIVITÀ PRODUTTIVE	23
4	INDICATORI DELLA PERFORMANCE ORGANIZZATIVA DELL'ENTE NEL SUO COMPLESSO	25

1 PREMESSA

In questo allegato viene sviluppata la rilevazione degli obiettivi/indicatori.

La rappresentazione è fatta in modo da facilitare le successive azioni di monitoraggio degli indicatori presenti nel Piano. Nella scheda si riportano tutti gli obiettivi e gli indicatori presenti nel Piano.

La scheda evidenzia, per ogni indicatore, i seguenti attributi:

- l'obiettivo di riferimento,
- la formula dell'indicatore,
- l'unità di misura,
- il valore storico,
- ove possibile un valore di paragone (benchmarking),
- i valori target per il triennio considerato,
- la fonte di provenienza del dato.

Essa dà una idea complessiva, ma allo stesso tempo sintetica, di tutti gli indicatori utilizzati.

2 RILEVAZIONE INDICATORI RELATIVI AGLI OBIETTIVI STRATEGICI/OPERATIVI

Nr.	Obiettivo operativo di riferimento	Azione	Indicatore	Risorse umane	Unità di misura	Tempi di misurazione	Target anno 2024	Target anno 2025	Target anno 2026
1	1.1.1 - Elevare il livello di trasparenza verso i cittadini e prevenire la corruzione	1 - Adempiere agli obblighi di pubblicazione sanciti dal decreto 33/2013 e succ. modd. e intt.	Indicatore: grado di trasparenza dell'amministrazione. Target: migliorare annualmente il rapporto tra punteggi associati alle attestazioni rilasciate dall'OIV/NV	Hermann Franchini Morganella Donato Tatavitto Michelina Fiore Ubaldo Maddalena Lucio Golia Antonio Petti Lucio Antimo	%	annuale	>anno precedente	>anno precedente	>anno precedente
2		2 - Monitorare periodicamente la sezione "Amministrazione Trasparente"	Almeno due report di monitoraggio l'anno relativi ad almeno un campione di obblighi, che può essere anche contestuale al controllo successivo della regolarità amministrativa sugli atti.	Hermann Franchini	Quantità	annuale	>=2	>=2	>=2
3		3 - Predisporre attività per lo svolgimento dei controlli interni, con particolare riguardo al controllo delle misure di prevenzione della corruzione.	Report semestrale dei controlli successivi di regolarità amministrativa nei quali si dà atto del controllo e del rispetto delle misure indicate nel Piano	Hermann Franchini Fiore Ubaldo Maddalena Lucio Golia Antonio	SI/NO	annuale	SI	SI	SI

			triennale della prevenzione della corruzione e della trasparenza.						
4		4 - Rispetto delle misure contenute nel Piano triennale della prevenzione della corruzione	Esito positivo dell'attività di controllo successivo di regolarità amministrativa.	Hermann Franchini Morganella Donato Fiore Ubaldo Maddalena Lucio Golia Antonio	SI/NO	semestrale	SI	SI	SI
5		5 - Registro informatico e sistema di verifica a campione con cadenza semestrale delle istanze di accesso civico e documentale presentate e dei relativi esiti	Attivazione e gestione del registro informatico per l'accesso civico	Hermann Franchini Fiore Ubaldo Maddalena Lucio Golia Antonio	SI/NO	annuale	SI		
6		6 – Predisporre il Piano delle Attività e Organizzazione (PIAO) integrando la sezione "rischi corruttivi e trasparenza"	Predisporre la sezione "rischi corruttivi e trasparenza" integrata con gli altri documenti programmatori all'interno del PIAO da approvare entro la scadenza prevista dalla normativa.	Hermann Franchini	SI/NO	annuale	SI	SI	SI

7	7 -Adozione programma di formazione dei dipendenti in materia di anticorruzione, trasparenza e appalti (Piano Nazionale Anticorruzione 2016/2017/2018/2019)	Adozione programma di formazione quale parte integrante del PIAO semplificato per gli Enti con meno di 50 dipendenti.	Hermann Franchini	SI/NO	annuale	SI	SI	SI
8	8- Supporto e collaborazione al Nucleo di Valutazione negli adempimenti in materia di ciclo della performance	Corretto e puntuale svolgimento delle attività di supporto	Hermann Franchini Morganella Donato Tatavitto Michelina Fiore Ubaldo Maddalena Lucio Golia Antonio	SI/NO	annuale	SI	SI	SI
9	9 - Gestione del conflitto di interessi e controllo sulle dichiarazioni rese ai sensi dell' art 6 bis della L.241/90	Verifica su almeno 2 delle dichiarazioni acquisite, scelta a campione tramite sorteggio.	Hermann Franchini Morganella Donato Fiore Ubaldo Maddalena Lucio Golia Antonio	SI/NO	annuale	verifica da parte del Hermann Franchini su almeno 2 delle dichiarazioni acquisite tramite sorteggio.	estensione della misura di cui sopra anche ai responsabili di procedimento e verifica a campione di quelle acquisite tramite sorteggio	verificasu almeno 2 delle dichiarazioni acquisite tramite sorteggio.

10		10 - Favorire la diffusione e promuovere l'osservanza del codice di comportamento e aderire al sistema di principi e valori contenuti nel codice di comportamento	Mettere in atto i comportamenti attesi dal Codice di Comportamento	Hermann Franchini Morganella Donato Tatavitto Michelina Fiore Ubaldo Maddalena Lucio Golia Antonio Petti Lucio Antimo Michele R. Maggio Christian Pilla Carmelo Orlando Mario C. Petriella Vito Zanchelli Zaccari Pasqualina	SI/NO	annuale	SI	SI	SI
----	--	---	--	---	-------	---------	----	----	----

11		11 - Predisporre il Piano triennale del fabbisogno del personale integrato nel PIAO	Approvazione del Piano triennale del fabbisogno del personale quale parte integrante del PIAO semplificato per gli Enti con meno di 50 dipendenti.	Hermann Franchini	SI/NO	annuale	SI	SI	SI
12	1.2.1 - Elevare il livello di informatizzazione dell'Ente	1 - Favorire la diffusione di servizi in rete e agevolare l'accesso agli stessi da parte di cittadini e imprese.	Indicatore: elenco dei servizi erogati interamente on line Target: Integrare annualmente l'elenco dei servizi erogati interamente on line	Hermann Franchini Morganella Donato Fiore Ubaldo Maddalena Lucio Golia Antonio	SI/NO	annuale	SI	SI	SI
13		2 - Dematerializzazione procedure	Indicatore: Numero di procedure completamente dematerializzate (Es. gestione presenze-assenze, protocollo, atti amministrativi, ecc.) Target: migliorare annualmente la	Hermann Franchini Morganella Donato Fiore Ubaldo Maddalena Lucio Golia Antonio	SI/NO	annuale	SI	SI	SI

			dematerializzazione delle procedure in uso.						
14		3 - Miglioramento del processo di digitalizzazione dei flussi documentali informatici.	Adeguamento alle Linee Guida sulla formazione, gestione e conservazione dei documenti informatici emanate dall'Agenzia per l'Italia digitale (AgID) il 9 settembre 2020	Hermann Franchini Morganella Donato Fiore Ubaldo Maddalena Lucio Golia Antonio Lucio Antimo Petti	SI/NO	annuale	SI	SI	SI
15		4 - Incentivare pagamenti attraverso la piattaforma PagoPA.	Indicatore: numero di servizi a pagamento tramite PagoPA Target: mantenimento o miglioramento annuale del nr. di servizi a pagamento che consentono l'uso di PagoPA.	Hermann Franchini Morganella Donato Fiore Ubaldo Maddalena Lucio Golia Antonio	SI/NO	annuale	SI	SI	SI
16	1.2.2 - Potenziare il sistema di controllo e l'efficienza	1 - Attuazione metodologie tariffarie TARI secondo le indicazioni di ARERA	Attività svolte	Morganella Donato Tatavitto Michelina	SI/NO	annuale	SI		

17	dell'Ente	2 - Lotta all'evasione: incremento di accertamenti e riscossioni	Mantenimento delle attività di accertamento e riscossione coattiva.	Morganella Donato Tatavitto Michelina	SI/NO	annuale	SI	SI	SI
18		3 - Monitoraggio sulla riscossione	Monitoraggio dei risultati conseguiti	Morganella Donato Tatavitto Michelina	SI/NO	annuale	SI	SI	SI
19		Rispetto dei tempi di pagamento dei singoli settori. In attuazione dell'art. 4-bis, comma 2 del d.l. 13/2023, convertito in legge 41/2023, a questo obiettivo viene assegnato, ai fini del riconoscimento della retribuzione di risultato, un peso del 30 per cento dei pesi da considerare ai fini della valutazione.	Per ogni Settore, disporre le determine di liquidazioni nel rispetto dei termini (Ogni responsabile risponde per le determinazioni del proprio settore).	Ubaldo Fiore Golia Antonio Lucio Maddalena Morganella Donato	SI/NO	annuale	SI	SI	SI
20		5 - Implementare la contabilità economico-patrimoniale per una migliore gestione del patrimonio comunale	Aggiornamento inventario patrimoniale e codifica inventario secondo lo schema del piano dei conti integrato	Morganella Donato Tatavitto Michelina	SI/NO	annuale	SI	SI	SI
21		6 - Adeguamento Piano Economico Finanziario (PEF) 2022 alle nuove indicazioni di ARERA	PEF adeguato	Morganella Donato Tatavitto Michelina	SI/NO	annuale	SI		

22	1 - Miglioramento del servizio di manutenzione delle strade e delle aree verdi.	Riduzione del contenzioso	Maddalena Lucio Michele R. Maggio Christian Pilla Carmelo Orlando	SI/NO	annuale	SI	SI	SI
23	2 - Progettazione e realizzazione di opere pubbliche – infrastrutture e manutenzione ordinaria e straordinaria infrastrutture. Adempimenti legati alle procedure amministrative.	Migliorare annualmente la % progettazioni opere pubbliche realizzate nel rispetto del cronoprogramma accluso al programma LL.PP. in relazione alle effettive risorse finanziarie disponibili.	Maddalena Lucio	Quantità	annuale	Nr. opere pubbliche realizzate	Nr. opere pubbliche realizzate	Nr. opere pubbliche realizzate
24	3 - Riduzione abusivismo edilizio, anche attraverso una veloce evasione delle richieste di permesso a costruire	Riduzione tempi di conclusione dei procedimenti da 60gg a 30gg	Golia Antonio	giorni	annuale	<= 30 gg	<= 30 gg	<= 30 gg
25	4 - Gestione raccolta differenziata rifiuti	Mantenimento costante del grado di raccolta differenziata	Maddalena Lucio Michele R. Maggio Christian Pilla Carmelo Orlando	%	annuale	>= anno precedente	>= anno precedente	>= anno precedente
26	5 - Gestione esecutiva delle operazioni di trasmissione dati e informazioni osservatorio rifiuti	Comunicazione dati e informazioni all'Osservatorio dei rifiuti	Maddalena Lucio	SI/NO	annuale	SI	SI	SI

27		6 - Gestione esecutiva delle operazioni di trasmissione dati e informazioni opere pubbliche	Comunicazione dati e informazioni all'Osservatorio dei Contratti Pubblici	Maddalena Lucio	SI/NO	annuale	SI	SI	SI
28		7 - Controllo e gestione della risorsa idrica – acquedotto e fognatura ed impianto depurativo	Razionalizzazione delle risorse idriche efficienza dell'impianto di depurazione	Golia Antonio Petriella Mario C. Zanchelli Vito	SI/NO	annuale	SI	SI	SI
29		8 - Controllo e gestione delle attività relative al commercio, artigianato, pubblici esercizi, attività produttive, alberghiere ed extra alberghiere, agrituristiche. SUAP- autorizzazioni sanitarie	Riduzione dei tempi del disbrigo delle pratiche	Golia Antonio	gg	annuale	Nr. medio di giorni	Nr. medio di giorni	Nr. medio di giorni
30		9 - Rendere le strutture comunali Nzeb (Energia Quasi Zero)	Efficientamento energetico degli immobili comunali	Golia Antonio Petriella Mario C. Zanchelli Vito	SI/NO	annuale	SI	SI	SI
31		10 - Pianificazione territoriale	Completamento procedura del Puc e i suoi allegati	Golia Antonio	SI/NO	annuale	SI	SI	SI
32	3.1.1 - Migliorare il livello di sicurezza urbana	1 - Servizi di controllo e di vigilanza sul rispetto delle norme del decoro (occupazione suolo, esposizione merce, corretto utilizzo parchi pubblici, ecc.)	Servizi ad hoc in concomitanza di feste civili e religiose ed eventi a forte richiamo.	Fiore Ubaldo	SI/NO	annuale	SI	SI	SI

33		2 - Attività amministrativa connessa alle sanzioni al codice della strada.	Predisposizione documentazione, caricamento ed aggiornamento banca dati delle sanzioni per violazioni al codice della strada.	Fiore Ubaldo	SI/NO	annuale	SI	SI	SI
34		3 - Coordinamento/potenziamento delle attività di prevenzione e controllo in occasione delle manifestazioni culturali e di promozione territoriale, in particolare, del periodo estivo	Rapporti dei servizi di controllo finalizzati alla sicurezza urbana e alla sicurezza stradale, nonché al controllo dei pubblici esercizi e delle attività commerciali itineranti.	Fiore Ubaldo	SI/NO	annuale	SI	SI	SI
35		4 - Vigilanza costante del territorio al fine di rilevare e segnalare tempestivamente, in ottica di prevenzione, la presenza di buche o altre sconessioni sui manti stradali, piazze e marciapiedi pubblici	Report di vigilanza con segnalazioni	Fiore Ubaldo	SI/NO	annuale	SI	SI	SI
36		5 - Ricognizione e cura della segnaletica stradale	Attestazione dell'attività svolta	Fiore Ubaldo	SI/NO	annuale	SI	SI	SI
37		3.1.2 - Contrastare i disagi socio-economici	1 - Garantire l'efficienza e la continuità del trasporto scolastico	Chiusura procedura di affidamento del servizio entro l'inizio dell'anno scolastico	Morganella Donato Tatavitto Michelina	SI/NO	annuale	SI	SI
38	2 - Garantire la qualità della mensa scolastica		Attivazione servizio mensa nel mese di ottobre di ogni anno	Morganella Donato Tatavitto Michelina	SI/NO	annuale	SI	SI	SI
39	3 - Organizzare da un punto di vista amministrativo gli eventi culturali posti in essere dall'Amministrazione		Tempestività nella redazione degli atti, puntualità ed efficienza	Morganella Donato Tatavitto Michelina	SI/NO	annuale	SI	SI	SI

			nell'organizzazione logistica						
40		4 – Promuovere interventi mirati di sostegno a persone e famiglie in situazione di disagio socio-economico e/o di non autosufficienza totale o parziale e di assistenza ai minori.	100% evasione delle richieste di assistenza	Fiore Ubaldo	%	annuale	100%	100%	100%
41		5 - Sensibilizzazione all'uso dell'autocertificazione	Utilizzo dell'autocertificazione da parte degli utenti	Fiore Ubaldo	SI/NO	annuale	SI	SI	SI

3 RILEVAZIONE INDICATORI DEGLI OBIETTIVI DI MANTENIMENTO DELLE UNITA' ORGANIZZATIVE

3.1 INDICATORI SETTORE 1 AMMINISTRATIVO - DEMOGRAFICI - SOCIALE - STATISTICA - VIGILANZA

PERFORMANCE ORGANIZZATIVA (Artt. 3 e 8, D.LGS.150/2009)							
MISURAZIONE E VALUTAZIONE DELLA PERFORMANCE CON RIFERIMENTO ALLE UNITA' ORGANIZZATIVE							
N.	SETTORE 1 AMMINISTRATIVO – DEMOGRAFICI – SOCIALE – STATISTICA - VIGILANZA	Valore storico			Anno 2024	Anno 2025	Anno 2026
	Indicatore quantitativo (obiettivi di mantenimento)	Anno 2021	Anno 2022	Anno 2023			
1	N. determinazioni del settore 1	42	50	28			
AFFARI GENERALI							
1	Nr. Delibere di Giunta	61	72	94			
2	Nr. Delibere di Consiglio	44	25	28			
3	Nr. atti pubblicati all'Albo Pretorio		543	678			
GESTIONE GIURIDICA DEL PERSONALE							
1	Nr. dipendenti a tempo indeterminato	8	9	12			
2	Nr. dipendenti a tempo determinato	1	1	1			
3	Nr. procedure di assunzione mediante selezione pubblica	0	2	2			
4	Nr. procedure di assunzione mediante mobilità	0	0	0			
5	Nr. Cessazioni	1	0	0			
6	Nr. Contratti a tempo determinato stipulati nell'anno	0	0	0			
7	Nr. Contratti di lavoro flessibile stipulati nell'anno	1	3	1			
8	Nr. procedimenti disciplinari	0	0	0			

PROTOCOLLO							
1	Nr. Protocolli in entrata	4.500	4.703	4814			
2	Nr. Protocolli in uscita	850	868	729			
SISTEMI INFORMATIVI							
1	Nr. di postazioni di lavoro informatizzate	11	12	12			
2	Nr. nuovi hardware installati	0	1	0			
CULTURA - SPORT E TEMPO LIBERO							
1	Nr. di eventi culturali organizzati (convegni, incontri, spettacoli)	0	24	20			
2	Nr. impianti sportivi	1	1	1			
3	Nr. iniziative pubbliche ricreative gestite e/o patrocinate dal Comune	0	0	1			
4	Nr. manifestazioni sportive gestite e/o patrocinate dal Comune	0	0	0			
5	Nr. associazioni sportive convenzionate e/o sovvenzionate	1	1	0			
6	Concessione contributi associazioni: Nr. istanze ricevute	0	0	3			
7	Concessione contributi associazioni: Nr. istanze accolte	0	0	3			
8	N. utenti serviti – trasporto scolastico						
9	N. km percorsi - trasporto scolastico	non disponibile	non disponibile	non disponibile			
10	N. mezzi trasporto scolastico	nessuno di proprietà	0	0			
11	Nr. utenti del servizio pasti	97	185	198			
12	Nr. pasti erogati	non disponibile	21.109	27.706			
ANAGRAFE, STATO CIVILE, ELETTORALE							

1	N. elettori (compreso AIRE)	3.050	3.045	3.034			
2	N. iscrizioni e cancellazioni liste elettorali	122	11	104			
3	N. consultazioni elettorali	0	2	0			
4	Popolazione residente al 31 dicembre dell'anno 2021	2.195	2.185	2.133			
5	N. atti di Stato civile	67	88	102			
6	N. statistiche annuali verso Istat e altri enti	48	60	53			
7	N. pratiche immigrazione/emigrazione (totale)	55	47	77			
8	N. variazioni anagrafiche all'interno del Comune	25	18	27			
9	N. autorizzazioni al seppellimento di cadaveri, trasporto salme, resti mortali o cremazioni	65	54	49			
10	N. carte di identità rilasciate	190	189	178			
11	N. nuovi iscritti AIRE nell'anno 2021	5	22	40			
SERVIZI SOCIALI							
2	Nr. istanze presentate assistenza (domiciliare / pasti a domicilio / assistenza economica)	0	28	6			
3	Nr. istanze assistenza soddisfatte	0	28	5			
4	Contributi affitto - Nr. Richieste pervenute	0	0	0			
5	Contributi affitto - Nr. Erogazioni effettuate	0	0	0			
6	Contributi assegno di cura - Nr. richieste pervenute	0	0	1			
7	Contributi assegno di cura - Nr. Erogazioni effettuate	0	0	0			
8	Nr. casi affido familiare	0	0	0			
9	Nr. assistiti in strutture	0	0	3			

10	Nr. utenti per assegni di studio, fornitura libri e borse di studio	0	0	0			
11	Nr. utenti cure termali	0	0	0			
VIGILANZA							
1	N. addetti al servizio	1	1	1			
2	N. automezzi a disposizione del Servizio	1	1	1			
3	Polizia Stradale – Numero di interventi di verifica limiti di velocità tramite autovelox	0	0	0			
4	Polizia Stradale - Gestione rilevazione incidenti: n. incidenti stradali rilevati	1	0	0			
5	Edilizia e Ambiente: N. di sopralluoghi effettuati	0	0	5			
6	Edilizia e Ambiente: N. notizie di reato e sanzioni applicate (relazione c.a.)	0	0	0			
7	Polizia annonaria - n. di controlli effettuati	0	0	0			
8	N. lezioni di educazione stradale nelle scuole	0	0	0			
9	Sicurezza pubblica: N. ore di pattugliamento su tutto il territorio comunale	-	-	0			
10	Controllo di Polizia Giudiziaria: Numero di verbali di controllo redatti	0	0	0			
11	Gestione contravvenzioni: Nr. di contravvenzioni gestite	0	0	0			
12	Gestione contravvenzioni: Importo totale delle contravvenzioni verbalizzate	0	0	0			
13	Gestione contravvenzioni: Numero di ricorsi gestiti	0	0	0			
14	Numero di manifestazioni gestite	6	15	14			
15	N. verifiche residenza	36	65	86			

3.2 INDICATORI SETTORE 2 FINANZE - TRIBUTI - PERSONALE - CULTURA E SERVIZI SCOLASTICI

PERFORMANCE ORGANIZZATIVA (Artt. 3 e 8, D.LGS.150/2009)							
MISURAZIONE E VALUTAZIONE DELLA PERFORMANCE CON RIFERIMENTO ALLE UNITA' ORGANIZZATIVE							
N.	SETTORE 2 FINANZE – TRIBUTI – PERSONALE – CULTURA E SERVIZI SCOLASTICI	Valore storico			Anno 2024	Anno 2025	Anno 2026
		Indicatore quantitativo (obiettivi di mantenimento)	Anno 2021	Anno 2022			
1	N. determinazioni del settore	131	173	162			
SERVIZI ECONOMICO FINANZIARI							
1	Nr. Impegni	52	1.049	1.024			
2	Nr. Accertamenti	738	824	1365			
3	Nr. Mandati di pagamento	1.188	1.375	1.406			
4	Nr. Reversali di incasso	835	943	1921			
5	Nr. mutui gestiti	18	18	20			
6	Nr. delibere di variazione di bilancio	11	3	4			
7	Importo del bilancio (spese correnti e di investimento) – migliaia euro	1.841.382	6.737.823	6.317.596			
GESTIONE ECONOMICA DEL PERSONALE							
1	Nr. Cedolini	182	291	233			
PROVVEDITORATO - ECONOMATO							
1	Nr. Liquidazioni economato	4	3	2			
2	Nr. buoni d'ordine	53	21	26			

TRIBUTI							
1	IMU: Nr. Contribuenti	2.685	1702	1712			
2	IMU: Gettito tot. annuo	187.680	237.083	232.037			
3	TARI: Nr. Contribuenti	1.083	1.185	1.189			
4	TARI: Gettito tot. Annuo	201.829	248.693	250.207			
5	TOSAP/COSAP: Nr. Contribuenti	38	35	36			
6	TOSAP/COSAP: Gettito tot. Annuo	0	n.v.	1539,50			
7	Nr. avvisi di accertamento IMU emessi nell'anno	0	184	330			
8	Nr. avvisi di accertamento TARI emessi nell'anno	0	0	0			
9	Nr. avvisi di accertamento TOSAP emessi nell'anno	0	0	0			
10	Nr. Contribuenti IMU controllati	2.315	2.097	2.061			
11	Nr. Contribuenti TARI controllati	873	1.024	1.085			
12	Contenzioso tributario - Nr. cause trattate nell'anno	0	0	0			
13	Recupero evasione IMU – totale accertato	0	43.709	148.464			
14	Autorizzazione occupazione suolo pubblico: Numero autorizzazioni per occupazione suolo rilasciate	0	0	18			

3.3 INDICATORI SETTORE 3 LAVORI PUBBLICI - AMBIENTE ED ECOLOGIA - SICUREZZA SUI LUOGHI DI LAVORO

PERFORMANCE ORGANIZZATIVA (Artt. 3 e 8, D.LGS.150/2009)							
MISURAZIONE E VALUTAZIONE DELLA PERFORMANCE CON RIFERIMENTO ALLE UNITA' ORGANIZZATIVE							
N.	SETTORE 3 LAVORI PUBBLICI – AMBIENTE ED ECOLOGIA – SICUREZZA SUI LUOGHI DI LAVORO	Valore storico			Anno 2024	Anno 2025	Anno 2026
		indicatore quantitativo (obiettivi di mantenimento)	Anno 2021	Anno 2022			
1	N. determinazioni del settore	64	60	87			
LAVORI PUBBLICI							
1	Nr. di lavori pubblici in corso di affidamento nell'anno	3	6	7			
2	Nr. di lavori pubblici in esecuzione nell'anno	12	10	11			
3	Totale aggiudicazioni	5	7	12			
4	Nr. Progetti preliminari redatti internamente	4	8	6			
5	Nr. Direzione lavori effettuate internamente	12	10	10			
6	Nr. procedure di affidamento incarichi per servizi di ingegneria e architettura	4	5	6			
ECOLOGIA E AMBIENTE							
1	% raccolta differenziata	80,40%	82,33%	100%			
VERDE PUBBLICO							
1	Mq. aree verdi gestite	6.000	6.000	6.000			
PROCEDURE DI GARA PER AFFIDAMENTO LAVORI, SERVIZI E FORNITURE							

1	N. determinazioni per acquisti e affidamenti emesse nell'anno	18	12	13			
2	N. gare di appalto gestite nell'anno	10	10	8			

3.4 INDICATORI SETTORE 4 URBANISTICA - EDILIZIA PRIVATA - DEMANIO E PATRIMONIO - COMMERCIO E ATTIVITÀ PRODUTTIVE

PERFORMANCE ORGANIZZATIVA (Artt. 3 e 8, D.LGS.150/2009)							
MISURAZIONE E VALUTAZIONE DELLA PERFORMANCE CON RIFERIMENTO ALLE UNITA' ORGANIZZATIVE							
N.	SETTORE 4 URBANISTICA – EDILIZIA PRIVATA – DEMANIO E PATRIMONIO – COMMERCIO E ATTIVITA' PRODUTTIVE	Valore storico			Anno 2024	Anno 2025	Anno 2026
		indicatore quantitativo (obiettivi di mantenimento)	Anno 2021	Anno 2022			
1	N. determinazioni del settore		156	147	159		
URBANISTICA E GESTIONE DEL TERRITORIO							
1	N. Piani urbanistici gestiti		1	1	1		
2	N. Certificati Destinazione Urbanistica		36	67	41		
3	N. Domande presentate (Edilizia Privata)		15	13	19		
4	N. permessi di costruire rilasciati		7	14	10		
5	N. DIA/SCIA presentate		46	86	52		
6	N. licenze di abitabilità/agibilità rilasciate		3	6	3		
7	Importo annuo tot. proventi attività edilizia privata		6.000	14.500	n.p.		
8	N. tot. abusi edilizi gestiti		3	2	4		
9	N. verifiche idoneità alloggio		1	2	3		
11	N. edifici pubblici e strutture gestite		6	4	5		
MANUTENZIONE							
1	N. interventi manutentivi effettuati sugli immobili		30	23	16		
2	N. addetti al servizio manutentivo		4	3	3		

3	N. punti luce	675	675	675			
4	N. interventi sugli impianti di illuminazione pubblica effettuati (<i>negli anni interessati da gestione diretta</i>)	3	5	4			
5	N. km strade comunali	60	55	55			
6	N. interventi di manutenzione stradale	35	39	27			
TURISMO, COMMERCIO E PROMOZIONE							
1	N. autorizzazioni di P.S. (Pubblici esercizi)	3	5	2			
2	N. autorizzazioni di P.S. (Pubblico Spettacolo)	0	0	1			
3	N. procedimenti in materia commerciale (DIA e comunicazioni) gestiti (SUAP)	38	25	10			
4	Procedimenti in materia commerciale (autorizzazioni) (SUAP)	38	25	12			
5	Procedimenti in materia di turismo (SUAP)	0	0	0			
7	Autorizzazioni/licenze commerciali: N. autorizzazioni/licenze rilasciate / diniegate per attività produttive, commerciali e di servizi (per relazione c.a.)	0	0	0			
8	N. sagre gestite/autorizzate	0	3	2			
9	Fiere, mercati e mostre: Numero di giorni di fiere, mercati e mostre organizzate	0	0	0			

4 INDICATORI DELLA PERFORMANCE ORGANIZZATIVA DELL'ENTE NEL SUO COMPLESSO

MISURAZIONE E VALUTAZIONE DELLA PERFORMANCE ORGANIZZATIVA DELL'ENTE NEL SUO COMPLESSO (art. 3, comma 2, art. 8, D. Lgs.150/2009)									
Indicatori comuni tratti dalla Circolare della Presidenza del Consiglio dei Ministri del 10/12/2019 (art. 8, comma 1, lett. d e f)				Baseline	Valore storico		Anno 2024	Anno 2025	Anno 2026
N.	Nome indicatore	Formula di calcolo	Indicazioni di calcolo	Anno 2021	Anno 2022	Anno 2023			
GESTIONE DELLE RISORSE UMANE									
1	Grado di attuazione di forme di organizzazione del lavoro in telelavoro o lavoro agile	Nr. di dipendenti in lavoro agile e telelavoro / Nr. totale dei dipendenti in servizio	Numeratore: i dipendenti in telelavoro vanno sommati a quelli in lavoro agile. Denominatore: considerare il solo personale dipendente in servizio, sia a tempo determinato che a tempo indeterminato, sia a tempo parziale che a tempo pieno, sia di ruolo che non di ruolo distaccato presso la propria amministrazione.	22%	0%	0%			
2	Grado di copertura delle attività formative dedicate al personale	Nr. di dipendenti che hanno iniziato una attività formativa nel periodo di riferimento / Nr. totale dei dipendenti in servizio	Numeratore: un dipendente è incluso al numeratore dal momento in cui ha iniziato almeno un'attività formativa nel periodo di riferimento. Dalle attività formative devono essere escluse quelle relative alla formazione obbligatoria. Per essere inclusa nel calcolo, la specifica attività formativa deve prevedere il rilascio di una certificazione/attestazione.	100%	40%	92%			
3	Grado di copertura delle procedure di valutazione del personale	Nr. di dipendenti che hanno ricevuto almeno un colloquio di valutazione / Nr. totale dei dipendenti in servizio	Denominatore: si escludono i dipendenti non sottoposti a valutazione ai sensi del decreto legislativo n. 150/2009	100%	100%	100%			
4	Tasso di mobilità interna del personale non dirigenziale	N. di dipendenti che hanno cambiato unità organizzativa / N. totale di personale non dirigenziale in servizio	Unità organizzativa: si intende quella di livello inferiore nell'organizzazione, vale a dire al di sotto del quale non esistono altre unità organizzative (ad es., servizio, ufficio, reparto o altra unità comunque denominata).	0%	0%	0%			
GESTIONE DELLE RISORSE INFORMATICHE E DIGITALIZZAZIONE									
1	Grado di utilizzo di SPID nei servizi digitali	Nr. di accessi unici tramite SPID ai servizi digitali / Nr. di accessi unici a servizi digitali collegati a SPID	Si fa riferimento ai servizi online ai quali è consentito l'accesso sia tramite SPID che con altri sistemi di autenticazione	non rilevato	non rilevato	non rilevato			
2	Percentuale di servizi full digital	Nr. di servizi che siano interamente on line, integrati e full digital / nr. di servizi erogati	Numeratore: per servizi "full digital" si intendono tutti quei servizi che consentono a cittadini e imprese di avviare e completare un servizio completamente online, utilizzando un'unica applicazione e senza richiedere procedure di stampa e/o scansione di documenti. Denominatore: nel computo dei servizi erogati vanno considerati quelli indicati nella carta dei servizi.	29%	39%	41%			
3	Percentuale di servizi a pagamento tramite PagoPA	Nr. di servizi a pagamento che consentono uso PagoPA / Nr. di servizi a pagamento	Polizia municipale (contravvenzioni) Servizi scolastici (mensa e trasporto) Ufficio tributi (tassa rifiuti, tosap e cosap, pubblicità e affissioni) Servizi ciminteriali Edilizia (oneri di urbanizzazione, contributo di costruzione, diritti di segreteria, diritti tecnici, canone demaniale, sanzioni amministrative, sanzione ambientale, monetizzazione) Attività produttive (diritti di segreteria, diritti tecnici) Sportello Unico Telematico (diritti di segreteria e diritti tecnici) Altre entrate varie (nido, campo estivo, vacanze per anziani, utilizzo strutture comunali, locazioni immobili, noleggi e locazioni di beni mobili, rimborsi vari)	19%	78%	78%			
4	Dematerializzazione procedure	Procedura di gestione presenze-assenze, ferie-permessi, missioni e protocollo integralmente ed esclusivamente dematerializzata (full digital)	Tale indicatore assume valore "si" se almeno tre processi su quattro sono digitali, altrimenti assume valore "no".	SI	SI	SI			
GESTIONE DELLA COMUNICAZIONE E DELLA TRASPARENZA									
1	Consultazione del portale istituzionale	N. totale di accessi al portale istituzionale / 365	L'indicatore misura il numero di accessi medi giornalieri al portale istituzionale. Numeratore: numero di accessi unici annuali al portale istituzionale. Denominatore: numero di giorni annuali standard.	non rilevato	non rilevato	non rilevato			
2	Grado di trasparenza dell'amministrazione	Rapporto tra punteggi associati alle attestazioni rilasciate dal NV/OV	Numeratore: si considera la somma dei punteggi assegnati ad ogni singola cella della griglia di rilevazione dall'OV (di cui alla delibera ANAC n. 141 del 2019). Denominatore: si considera la somma dei punteggi massimi conseguibili per ciascuna cella.	89,47%	90,00%	82,00%			
STATO DI IMPLEMENTAZIONE DEL LAVORO AGILE									
1	QUANTITA'	% lavoratori agili effettivi rispetto al nr. lavoratori agili potenziali	Numeratore: nr. dipendenti in telelavoro sommati a quelli in lavoro agile. Denominatore: nr. totale di dipendenti che svolgono attività potenzialmente eseguibili in modalità agile.	50%	0%	0%			
2		% giornate lavoro agile rispetto alle giornate lavorative totali	Numeratore: nr. giornate svolte dai dipendenti in telelavoro sommate a quelle in lavoro agile. Denominatore: nr. giornate lavorative totali svolte dai lavoratori agili potenziali	1%	0%	0%			

ALLEGATO A - Mappatura processi

n.	na.	Area di rischio	Processo	Descrizione del processo			Unità organizzativa responsabile del processo	Catalogo dei rischi principali
				Input	Attività	Output		
		A	B	C	D	E	F	G
1	1	Acquisizione e gestione del personale	Incentivi economici al personale (produttività e retribuzioni di risultato)	definizione degli obiettivi e dei criteri di valutazione	analisi dei risultati	graduazione e quantificazione dei premi	SETTORE 2	Selezione "pilotata" per interesse personale
2	2	Acquisizione e gestione del personale	Concorso per l'assunzione di personale	bando	selezione	assunzione	SETTORE 2	Selezione "pilotata" per interesse/utilità
3	3	Acquisizione e gestione del personale	Concorso per la progressione in carriera del personale	bando	selezione	progressione economica/giuridica del dipendente	SETTORE 2	Selezione "pilotata" per interesse/utilità
4	4	Acquisizione e gestione del personale	Gestione giuridica del personale: permessi, ferie, ecc.	iniziativa d'ufficio / domanda dell'interessato	istruttoria	provvedimento di concessione / diniego	SETTORE 2	violazione di norme, anche interne, per interesse/utilità
5	5	Acquisizione e gestione del personale	Relazioni sindacali (informazione, ecc.)	iniziativa d'ufficio / domanda di parte	informazione, svolgimento degli incontri, relazioni	verbale	SETTORE 2	violazione di norme, anche interne, per interesse/utilità
6	6	Acquisizione e gestione del personale	Contratto di somministrazione	iniziativa d'ufficio	selezione agenzia interinale	contratto	SETTORE 2	Selezione "pilotata"
7	7	Acquisizione e gestione del personale	Reclutamento personale flessibile-tempo determinato	iniziativa d'ufficio	selezione	assunzione	SETTORE 2	Selezione "pilotata" per interesse/utilità
8	8	Acquisizione e gestione del personale	Contrattazione decentrata integrativa	iniziativa d'ufficio / domanda di parte	contrattazione	contratto	SETTORE 2	violazione di norme, anche interne, per interesse/utilità
9	9	Acquisizione e gestione del personale	servizi di formazione del personale dipendente	iniziativa d'ufficio	affidamento diretto	erogazione della formazione	SETTORE 2	selezione "pilotata" del formatore per interesse/utilità di parte
10	1	Affari legali e contenzioso	Gestione dei procedimenti di segnalazione e reclamo	iniziativa di parte: reclamo o segnalazione	esame da parte dell'ufficio o del titolare del potere sostitutivo	risposta	TUTTI I SETTORI	violazione delle norme per interesse di parte
11	2	Affari legali e contenzioso	Supporto giuridico e pareri legali	iniziativa d'ufficio	istruttoria: richiesta ed acquisizione del parere - affidamento/selezione legale	decisione	TUTTI I SETTORI	violazione di norme, anche interne, per interesse/utilità

n.	na.	Area di rischio	Processo	Descrizione del processo			Unità organizzativa responsabile del processo	Catalogo dei rischi principali
				Input	Attività	Output		
12	3	Affari legali e contenzioso	Gestione del contenzioso	iniziativa d'ufficio, ricorso o denuncia dell'interessato	istruttoria, pareri legali - affidamento/selezione legale	decisione: di ricorrere, di resistere, di non ricorrere, di non resistere in giudizio, di transare o meno	TUTTI I SETTORI	violazione di norme, anche interne, per interesse/utilità
13	1	Altri servizi	Gestione del protocollo	iniziativa d'ufficio	registrazione della posta in entrate e in uscita	registrazione di protocollo	SETTORE 1	Ingiustificata dilatazione dei tempi
14	2	Altri servizi	Organizzazione eventi culturali ricreativi	iniziativa d'ufficio	organizzazione secondo gli indirizzi dell'amministrazione	evento	SETTORE 2	violazione delle norme per interesse di parte
15	3	Altri servizi	Funzionamento degli organi collegiali	iniziativa d'ufficio	convocazione, riunione, deliberazione	verbale sottoscritto e pubblicato	SETTORE 1	violazione delle norme procedurali
16	4	Altri servizi	Istruttoria delle deliberazioni	iniziativa d'ufficio	istruttoria, pareri, stesura del provvedimento	proposta di provvedimento	SETTORE 1	violazione delle norme procedurali
17	5	Altri servizi	Pubblicazione delle deliberazioni	iniziativa d'ufficio	ricezione / individuazione del provvedimento	pubblicazione	SETTORE 1	violazione delle norme procedurali
18	6	Altri servizi	Accesso agli atti, accesso civico	domanda di parte	istruttoria	provvedimento motivato di accoglimento o differimento o rifiuto	TUTTI I SETTORI	violazione di norme per interesse/utilità
19	7	Altri servizi	Gestione dell'archivio corrente e di deposito	iniziativa d'ufficio	archiviazione dei documenti secondo normativa	archiviazione	SETTORE 1	violazione di norme procedurali, anche interne
20	8	Altri servizi	Gestione dell'archivio storico	iniziativa d'ufficio	archiviazione dei documenti secondo normativa	archiviazione	SETTORE 1	violazione di norme procedurali, anche interne
21	9	Altri servizi	formazione di determinazioni, ordinanze, decreti ed altri atti amministrativi	iniziativa d'ufficio	istruttoria, pareri, stesura del provvedimento	provvedimento sottoscritto e pubblicato	TUTTI I SETTORI	violazione delle norme per interesse di parte
22	10	Altri servizi	Indagini di customer satisfaction e qualità	iniziativa d'ufficio	indagine, verifica	esito	SETTORE 1	violazione di norme procedurali per "pilotare" gli esiti e celare criticità
23	1	Contratti pubblici	Selezione per l'affidamento di incarichi professionali	bando / lettera di invito	selezione	contratto di incarico professionale	TUTTI I SETTORI	Selezione "pilotata" per interesse/utilità di uno o più commissari
24	2	Contratti pubblici	Affidamento mediante procedura aperta (o ristretta) di lavori, servizi, forniture	bando	selezione	contratto d'appalto	TUTTI I SETTORI	Selezione "pilotata" per interesse/utilità di uno o più commissari

n.	na.	Area di rischio	Processo	Descrizione del processo			Unità organizzativa responsabile del processo	Catalogo dei rischi principali
				Input	Attività	Output		
25	3	Contratti pubblici	Affidamento diretto di lavori, servizi o forniture	indagine di mercato o consultazione elenchi	negoiazione diretta con gli operatori consultati	affidamento della prestazione	TUTTI I SETTORI	Selezione "pilotata" / mancata rotazione
26	4	Contratti pubblici	Gare ad evidenza pubblica di vendita di beni	bando	selezione e assegnazione	contratto di vendita	SETTORE 4	selezione "pilotata" per interesse/utilità di uno o più commissari
27	5	Contratti pubblici	Affidamenti in house	iniziativa d'ufficio	verifica delle condizioni previste dall'ordinamento	provvedimento di affidamento e contratto di servizio	TUTTI I SETTORI	violazione delle norme e dei limiti dell'in house providing per interesse/utilità di parte
28	6	Contratti pubblici	ATTIVITA': Nomina della commissione giudicatrice art. 77	iniziativa d'ufficio	verifica di eventuali conflitti di interesse, incompatibilità	provvedimento di nomina	TUTTI I SETTORI	Selezione "pilotata", con conseguente violazione delle norme procedurali, per interesse/utilità dell'organo che nomina
29	7	Contratti pubblici	ATTIVITA': Verifica delle offerte anomale art. 97	iniziativa d'ufficio	esame delle offerte e delle giustificazioni prodotte dai concorrenti	provvedimento di accoglimento / respingimento delle giustificazioni	TUTTI I SETTORI	Selezione "pilotata", con conseguente violazione delle norme procedurali, per interesse/utilità di uno o più commissari o del RUP
30	8	Contratti pubblici	ATTIVITA': Proposta di aggiudicazione in base al prezzo	iniziativa d'ufficio	esame delle offerte	aggiudicazione provvisoria	TUTTI I SETTORI	Selezione "pilotata", con conseguente violazione delle norme procedurali, per interesse/utilità di uno o più commissari
31	9	Contratti pubblici	ATTIVITA': Proposta di aggiudicazione in base all'OEPP	iniziativa d'ufficio	esame delle offerte	aggiudicazione provvisoria	TUTTI I SETTORI	Selezione "pilotata", con conseguente violazione delle norme procedurali, per interesse/utilità di uno o più commissari
32	10	Contratti pubblici	Programmazione dei lavori pubblici	iniziativa d'ufficio	acquisizione dati da uffici e amministratori	programmazione	SETTORE 3	violazione delle norme procedurali
33	11	Contratti pubblici	Programmazione di forniture e di servizi	iniziativa d'ufficio	acquisizione dati da uffici e amministratori	programmazione	TUTTI I SETTORI	violazione delle norme procedurali
34	12	Contratti pubblici	Gestione e archiviazione dei contratti pubblici	iniziativa d'ufficio	stesura, sottoscrizione, registrazione	archiviazione del contratto	SETTORI 1 E 3	violazione delle norme procedurali
35	1	Controlli, verifiche, ispezioni e sanzioni	Accertamenti e verifiche dei tributi locali	iniziativa d'ufficio	attività di verifica	richiesta di pagamento	SETTORE 2	omessa verifica per interesse di parte
36	2	Controlli, verifiche, ispezioni e sanzioni	Accertamenti con adesione dei tributi locali	iniziativa di parte / d'ufficio	attività di verifica	adesione e pagamento da parte del contribuente	SETTORE 2	omessa verifica per interesse di parte

n.	na.	Area di rischio	Processo	Descrizione del processo			Unità organizzativa responsabile del processo	Catalogo dei rischi principali
				Input	Attività	Output		
37	3	Controlli, verifiche, ispezioni e sanzioni	Accertamenti e controlli sull'attività edilizia privata (abusi)	iniziativa d'ufficio	attività di verifica	sanzione / ordinanza di demolizione	SETTORE 4	omessa verifica per interesse di parte
38	4	Controlli, verifiche, ispezioni e sanzioni	Controlli sull'uso del territorio	iniziativa d'ufficio	attività di verifica	sanzione	SETTORE 4	omessa verifica per interesse di parte
39	5	Controlli, verifiche, ispezioni e sanzioni	Controlli sull'abbandono di rifiuti urbani	iniziativa d'ufficio	attività di verifica	sanzione	SETTORE 3	omessa verifica per interesse di parte
40	1	Gestione delle entrate, delle spese e del patrimonio	Gestione ordinaria della entrate	iniziativa d'ufficio	registrazione dell'entrata	accertamento dell'entrata e riscossione	SETTORE 2	violazione delle norme per interesse di parte
41	2	Gestione delle entrate, delle spese e del patrimonio	Gestione ordinaria delle spese di bilancio	determinazione di impegno	registrazione dell'impegno contabile	liquidazione e pagamento della spesa	TUTTI I SETTORI	ingiustificata dilatazione dei tempi per costringere il destinatario del provvedimento tardivo a concedere "utilità" al funzionario
42	3	Gestione delle entrate, delle spese e del patrimonio	Adempimenti fiscali	iniziativa d'ufficio	quantificazione e liquidazione	pagamento	SETTORE 2	violazione di norme
43	4	Gestione delle entrate, delle spese e del patrimonio	Stipendi del personale	iniziativa d'ufficio	quantificazione e liquidazione	pagamento	SETTORE 2	violazione di norme
44	5	Gestione delle entrate, delle spese e del patrimonio	Tributi locali (IMU, addizionale IRPEF, ecc.)	iniziativa d'ufficio	quantificazione e provvedimento di riscossione	riscossione	SETTORE 2	violazione di norme
45	6	Gestione delle entrate, delle spese e del patrimonio	manutenzione ordinaria delle aree verdi	bando e capitolato di gara	selezione	contratto e gestione del contratto	SETTORE 3	Selezione "pilotata". Omesso controllo dell'esecuzione del servizio
46	7	Gestione delle entrate, delle spese e del patrimonio	manutenzione ordinaria delle strade e delle aree pubbliche	bando e capitolato di gara	selezione	contratto e gestione del contratto	SETTORI 3 E 4	Selezione "pilotata". Omesso controllo dell'esecuzione del servizio
47	8	Gestione delle entrate, delle spese e del patrimonio	installazione e manutenzione segnaletica, orizzontale e verticale, su strade e aree pubbliche	bando e capitolato di gara	selezione	contratto e gestione del contratto	SETTORI 3 E 4	Selezione "pilotata". Omesso controllo dell'esecuzione del servizio
48	9	Gestione delle entrate, delle spese e del patrimonio	servizio di rimozione della neve e del ghiaccio su strade e aree pubbliche	bando e capitolato di gara	selezione	contratto e gestione del contratto	SETTORE 3	Selezione "pilotata". Omesso controllo dell'esecuzione del servizio
49	10	Gestione delle entrate, delle spese e del patrimonio	manutenzione ordinaria dei cimiteri	bando e capitolato di gara	selezione	contratto e gestione del contratto	SETTORE 3	Selezione "pilotata". Omesso controllo dell'esecuzione del servizio

n.	na.	Area di rischio	Processo	Descrizione del processo			Unità organizzativa responsabile del processo	Catalogo dei rischi principali
				Input	Attività	Output		
50	11	Gestione delle entrate, delle spese e del patrimonio	servizi di custodia dei cimiteri	bando / avviso	selezione	contratto e gestione del contratto	SETTORE 3	Selezione "pilotata". Omesso controllo dell'esecuzione del servizio
51	12	Gestione delle entrate, delle spese e del patrimonio	manutenzione ordinaria degli immobili e degli impianti di proprietà dell'ente	bando e capitolato di gara	selezione	contratto e gestione del contratto	SETTORE 4	Selezione "pilotata". Omesso controllo dell'esecuzione del servizio
52	13	Gestione delle entrate, delle spese e del patrimonio	manutenzione ordinaria degli edifici scolastici	bando e capitolato di gara	selezione	contratto e gestione del contratto	SETTORE 4	Selezione "pilotata". Omesso controllo dell'esecuzione del servizio
53	14	Gestione delle entrate, delle spese e del patrimonio	servizi di pubblica illuminazione	bando e capitolato di gara	selezione	contratto e gestione del contratto/erogazione del servizio	SETTORE 2 e SETTORE 4	violazione di norme, anche interne, per interesse/utilità - Omesso controllo dell'esecuzione del servizio
54	15	Gestione delle entrate, delle spese e del patrimonio	manutenzione ordinaria della rete e degli impianti di pubblica illuminazione	bando e capitolato di gara	selezione	contratto e gestione del contratto/erogazione del servizio	SETTORE 2 e SETTORE 4	Omesso controllo dell'esecuzione del servizio
55	16	Gestione delle entrate, delle spese e del patrimonio	servizi di gestione hardware e software	bando e capitolato di gara	selezione	contratto e gestione del contratto	SETTORE 2 e SETTORE 4	Selezione "pilotata". Omesso controllo dell'esecuzione del servizio
56	17	Gestione delle entrate, delle spese e del patrimonio	servizi di disaster recovery e backup	bando e capitolato di gara	selezione	contratto e gestione del contratto	SETTORE 2 e SETTORE 4	Selezione "pilotata". Omesso controllo dell'esecuzione del servizio
57	18	Gestione delle entrate, delle spese e del patrimonio	gestione del sito web	iniziativa d'ufficio	selezione/in economia	erogazione del servizio	SETTORE 2 e SETTORE 4	violazione di norme, anche interne, per interesse/utilità
58	1	Gestione dei rifiuti	Raccolta, recupero e smaltimento rifiuti	bando e capitolato di gara/affidamento in house	selezione	contratto e gestione del contratto	SETTORE 3	Selezione "pilotata". Omesso controllo dell'esecuzione del servizio
59	2	Gestione rifiuti	Pulizia delle strade e delle aree pubbliche	bando e capitolato di gara	selezione	igiene e decoro	SETTORE 3	Selezione "pilotata". Omesso controllo dell'esecuzione del servizio
60	3	Gestione rifiuti	Pulizia dei cimiteri	bando e capitolato di gara	selezione	igiene e decoro	SETTORE 3	violazione delle norme, anche interne, per interesse/utilità

n.	na.	Area di rischio	Processo	Descrizione del processo			Unità organizzativa responsabile del processo	Catalogo dei rischi principali
				Input	Attività	Output		
61	4	Gestione rifiuti	Pulizia degli immobili e degli impianti di proprietà dell'ente	bando e capitolato di gara	selezione	igiene e decoro	SETTORE 4	Selezione "pilotata". Omesso controllo dell'esecuzione del servizio
62	1	Governo del territorio	Permesso di costruire	domanda dell'interessato	esame da parte del SUE (e acquisizione pareri/nulla osta di altre PA)	rilascio del permesso	SETTORE 4	violazione delle norme, dei limiti e degli indici urbanistici per interesse di parte
63	1	Pianificazione urbanistica	Provvedimenti di pianificazione urbanistica generale	iniziativa d'ufficio	stesura, adozione, pubblicazione, acquisizione di pareri di altre PA, osservazioni da privati	approvazione del documento finale	SETTORE 4	violazione del conflitto di interessi, delle norme, dei limiti e degli indici urbanistici per interesse di parte
64	2	Pianificazione urbanistica	Provvedimenti di pianificazione urbanistica attuativa	iniziativa di parte / d'ufficio	stesura, adozione, pubblicazione, acquisizione di pareri di altre PA, osservazioni da privati	approvazione del documento finale e della convenzione	SETTORE 4	violazione del conflitto di interessi, delle norme, dei limiti e degli indici urbanistici per interesse di parte
65	3	Governo del territorio	Permesso di costruire convenzionato	domanda dell'interessato	esame da parte del SUE (acquisizione pareri/nulla osta di altre PA), approvazione della convenzione	sottoscrizione della convenzione e rilascio del permesso	SETTORE 4	conflitto di interessi, violazione delle norme, dei limiti e degli indici urbanistici per interesse di parte
66	5	Governo del territorio	Sicurezza ed ordine pubblico	iniziativa d'ufficio	attivazione autorità competente	servizi di controllo e prevenzione	SETTORE 1 E SETTORE 4	violazione di norme, regolamenti, ordini di servizio
67	6	Governo del territorio	Servizi di protezione civile	iniziativa d'ufficio	gestione dei rapporti con i volontari, fornitura dei mezzi e delle attrezzature	gruppo operativo	SETTORE 3	violazione delle norme, anche di regolamento, per interesse di parte
68	1	Incarichi e nomine	Designazione dei rappresentanti dell'ente presso enti, società, fondazioni.	bando / avviso	esame dei curricula sulla base della regolamentazione dell'ente	decreto di nomina	SETTORE 2	violazione dei limiti in materia di conflitto di interessi e delle norme procedurali per interesse/utilità dell'organo che nomina
69	1	Provvedimenti ampliativi della sfera giuridica dei destinatari con effetto economico diretto e immediato	Concessione di sovvenzioni, contributi, sussidi, ecc.	domanda dell'interessato	esame secondo i regolamenti dell'ente	concessione	SETTORE 2	violazione delle norme, anche di regolamento, per interesse di parte

n.	na.	Area di rischio	Processo	Descrizione del processo			Unità organizzativa responsabile del processo	Catalogo dei rischi principali
				Input	Attività	Output		
70	2	Provvedimenti ampliativi della sfera giuridica dei destinatari con effetto economico diretto e immediato	Autorizzazioni ex artt. 68 e 69 del TULPS (spettacoli, intrattenimenti, ecc.)	domanda dell'interessato	esame da parte dell'ufficio e acquisizione del parere della commissione di vigilanza	rilascio dell'autorizzazione	SETTORE 2	ingiustificata dilatazione dei tempi per costringere il destinatario del provvedimento tardivo a concedere "utilità" al funzionario
71	3	Provvedimenti ampliativi della sfera giuridica dei destinatari con effetto economico diretto e immediato	Servizi per minori e famiglie	domanda dell'interessato	esame da parte dell'ufficio, sulla base della regolamentazione e della programmazione dell'ente	accoglimento/rigetto della domanda	SETTORE 2	Selezione "pilotata" per interesse/utilità
72	4	Provvedimenti ampliativi della sfera giuridica dei destinatari con effetto economico diretto e immediato	Servizi assistenziali e socio-sanitari per anziani	domanda dell'interessato	esame da parte dell'ufficio, sulla base della regolamentazione e della programmazione dell'ente	accoglimento/rigetto della domanda	SETTORE 2	Selezione "pilotata" per interesse/utilità
73	5	Provvedimenti ampliativi della sfera giuridica dei destinatari con effetto economico diretto e immediato	Servizi per disabili	domanda dell'interessato	esame da parte dell'ufficio, sulla base della regolamentazione e della programmazione dell'ente	accoglimento/rigetto della domanda	SETTORE 2	Selezione "pilotata" per interesse/utilità
74	6	Provvedimenti ampliativi della sfera giuridica dei destinatari con effetto economico diretto e immediato	Servizi per adulti in difficoltà	domanda dell'interessato	esame da parte dell'ufficio, sulla base della regolamentazione e della programmazione dell'ente	accoglimento/rigetto della domanda	SETTORE 2	Selezione "pilotata" per interesse/utilità
75	7	Provvedimenti ampliativi della sfera giuridica dei destinatari con effetto economico diretto e immediato	Servizi di integrazione dei cittadini stranieri	domanda dell'interessato	esame da parte dell'ufficio, sulla base della regolamentazione e della programmazione dell'ente	accoglimento/rigetto della domanda	SETTORE 2	Selezione "pilotata" per interesse/utilità

n.	na.	Area di rischio	Processo	Descrizione del processo			Unità organizzativa responsabile del processo	Catalogo dei rischi principali
				Input	Attività	Output		
76	8	Provvedimenti ampliativi della sfera giuridica dei destinatari con effetto economico diretto e immediato	Gestione delle sepolture	domanda dell'interessato	esame da parte dell'ufficio, sulla base della regolamentazione e della programmazione dell'ente	assegnazione della sepoltura	SETTORE 3	ingiustificata richiesta di "utilità" da parte del funzionario
77	9	Provvedimenti ampliativi della sfera giuridica dei destinatari con effetto economico diretto e immediato	Concessioni demaniali per tombe di famiglia	bando	selezione e assegnazione	contratto	SETTORE 3	Selezione "pilotata" per interesse/utilità
78	10	Provvedimenti ampliativi della sfera giuridica dei destinatari con effetto economico diretto e immediato	Procedimenti di esumazione ed estumulazione	iniziativa d'ufficio	selezione delle sepolture, attività di esumazione ed estumulazione	disponibilità di sepolture presso i cimiteri	SETTORE 3	violazione delle norme procedurali per interesse/utilità di parte
79	11	Provvedimenti ampliativi della sfera giuridica dei destinatari con effetto economico diretto e immediato	Gestione degli alloggi pubblici	bando / avviso Ater - acquisizione istanza del cittadino	trasmissione all'ATER delle istanze per la selezione e assegnazione	contratto	SETTORE 4	violazione delle norme procedurali per interesse/utilità di parte
80	12	Provvedimenti ampliativi della sfera giuridica dei destinatari con effetto economico diretto e immediato	Gestione del diritto allo studio e del sostegno scolastico	domanda dell'interessato	esame da parte dell'ufficio, sulla base della regolamentazione e della programmazione dell'ente	accoglimento / rigetto della domanda	SETTORE 2	violazione delle norme procedurali per interesse/utilità di parte
81	15	Provvedimenti ampliativi della sfera giuridica dei destinatari con effetto economico diretto e immediato	Servizio di mensa	domanda dell'interessato	esame da parte dell'ufficio, sulla base della regolamentazione e della programmazione dell'ente	accoglimento / rigetto della domanda	SETTORE 2	violazione delle norme procedurali per interesse/utilità di parte
82	1	Provvedimenti ampliativi della sfera giuridica dei destinatari privi di effetto economico diretto e immediato	Autorizzazione all'occupazione del suolo pubblico	domanda dell'interessato	esame da parte dell'ufficio	rilascio dell'autorizzazione	SETTORE 4	ingiustificata dilatazione dei tempi per costringere il destinatario del provvedimento tardivo a concedere "utilità" al funzionario

n.	na.	Area di rischio	Processo	Descrizione del processo			Unità organizzativa responsabile del processo	Catalogo dei rischi principali
				Input	Attività	Output		
83	2	Provvedimenti ampliativi della sfera giuridica dei destinatari privi di effetto economico diretto e immediato	Pratiche anagrafiche	domanda dell'interessato / iniziativa d'ufficio	esame da parte dell'ufficio	iscrizione, annotazione, cancellazione, ecc.	SETTORE 1	ingiustificata dilatazione dei tempi per costringere il destinatario del provvedimento tardivo a concedere "utilità" al funzionario
84	3	Provvedimenti ampliativi della sfera giuridica dei destinatari privi di effetto economico diretto e immediato	Certificazioni anagrafiche	domanda dell'interessato	esame da parte dell'ufficio	rilascio del certificato	SETTORE 1	ingiustificata dilatazione dei tempi per costringere il destinatario del provvedimento tardivo a concedere "utilità" al funzionario
85	4	Provvedimenti ampliativi della sfera giuridica dei destinatari privi di effetto economico diretto e immediato	atti di nascita, morte, cittadinanza e matrimonio	domanda dell'interessato /iniziativa d'ufficio	istruttoria	atto di stato civile	SETTORE 1	ingiustificata dilatazione dei tempi per costringere il destinatario del provvedimento tardivo a concedere "utilità" al funzionario
86	5	Provvedimenti ampliativi della sfera giuridica dei destinatari privi di effetto economico diretto e immediato	Rilascio di documenti di identità	domanda dell'interessato	esame da parte dell'ufficio	rilascio del documento	SETTORE 1	ingiustificata dilatazione dei tempi per costringere il destinatario del provvedimento tardivo a concedere "utilità" al funzionario
87	6	Provvedimenti ampliativi della sfera giuridica dei destinatari privi di effetto economico diretto e immediato	Rilascio di patrocini	domanda dell'interessato	esame da parte dell'ufficio sulla base della regolamentazione dell'ente	rilascio/rifiuto del provvedimento	TUTTI I SETTORI	violazione delle norme per interesse di parte
88	7	Provvedimenti ampliativi della sfera giuridica dei destinatari privi di effetto economico diretto e immediato	Gestione della leva	iniziativa d'ufficio	esame e istruttoria	provvedimenti previsti dall'ordinamento	SETTORE 1	violazione delle norme per interesse di parte
89	8	Provvedimenti ampliativi della sfera giuridica dei destinatari privi di effetto economico diretto e immediato	Consultazioni elettorali	iniziativa d'ufficio	esame e istruttoria	provvedimenti previsti dall'ordinamento	SETTORE 1	violazione delle norme per interesse di parte

n.	na.	Area di rischio	Processo	Descrizione del processo			Unità organizzativa responsabile del processo	Catalogo dei rischi principali
				Input	Attività	Output		
90	9	Provvedimenti ampliativi della sfera giuridica dei destinatari privi di effetto economico diretto e immediato	Gestione dell'elettorato	iniziativa d'ufficio	esame e istruttoria	provvedimenti previsti dall'ordinamento	SETTORE 1	violazione delle norme per interesse di parte

B- Analisi dei rischi

n.	Processo	Catalogo dei rischi principali	Indicatori di probabilità del livello di rischio						Valutazione complessiva probabilità	Indicatore di impatto				Valutazione complessiva probabilità	VALUTAZIONE COMPLESSIVA LIVELLO DI RISCHIO	Motivazione
			Rilevanza degli interessi "esterni"	Discrezionalità	Livello di opacità del processo	Presenza eventi sentinella	Segnalazioni - Reclami	Presenza gravi rilievi a seguito dei controlli interni di regolarità amministrativa		Impatto sull'immagine dell'Ente	Impatto in termini di contenzioso	Impatto organizzativo e/o sulla continuità del servizio	Danno generato			
1	Incentivi economici al personale (produttività e retribuzioni di risultato)	Selezione "pilotata" per interesse personale	M	M	B	B	B	B	B	M	B	M	M	M	Gli uffici potrebbero utilizzare poteri e competenze, delle quali dispongono, per vantaggi e utilità personali, in favore di taluni soggetti a scapito di altri.	
2	Concorso per l'assunzione di personale	Selezione "pilotata" per interesse/utilità	A	A	B	B	B	B	M	B	A	M	M	M	Gli uffici potrebbero utilizzare poteri e competenze, delle quali dispongono, per vantaggi e utilità personali, in favore di taluni soggetti a scapito di altri.	
3	Concorso per la progressione in carriera del personale	Selezione "pilotata" per interesse/utilità	M	M	B	B	B	B	B	B	B	B	M	B	Il processo non consente margini di discrezionalità significativi. I vantaggi che produce in favore dei terzi sono di valore, in genere, assai contenuto. Pertanto, il rischio è stato ritenuto basso.	
4	Gestione giuridica del personale: permessi, ferie, ecc.	violazione di norme, anche interne, per interesse/utilità	B	B	B	B	B	B	B	B	B	B	B	B	Il processo non consente margini di discrezionalità significativi. I vantaggi che produce in favore dei terzi sono di valore, in genere, assai contenuto. Pertanto, il rischio è stato ritenuto basso.	
5	Relazioni sindacali (informazione, ecc.)	violazione di norme, anche interne, per interesse/utilità	B	B	B	B	B	B	B	B	B	B	B	B	Il processo non consente margini di discrezionalità significativi. I vantaggi che produce in favore dei terzi sono di valore nullo. Pertanto, il rischio è stato ritenuto basso.	
6	Contratto di somministrazione	Selezione "pilotata" per interesse personale	A	M	B	B	B	B	M	B	M	M	M	M	Gli uffici potrebbero utilizzare poteri e competenze, delle quali dispongono, per vantaggi e utilità personali, in favore di taluni soggetti a scapito di altri.	
7	Reclutamento personale flessibile - tempo determinato	Selezione "pilotata" per interesse/utilità	A	A	B	B	B	B	M	B	M	M	M	M	Gli uffici potrebbero utilizzare poteri e competenze, delle quali dispongono, per vantaggi e utilità personali, in favore di taluni soggetti a scapito di altri.	
8	Contrattazione decentrata integrativa	violazione di norme, anche interne, per interesse/utilità	M	B	B	B	B	B	B	B	M	B	M	M	Gli uffici potrebbero utilizzare poteri e competenze, delle quali dispongono, per vantaggi e utilità personali, in favore di taluni soggetti a scapito di altri.	
9	Servizi di formazione del personale dipendente	selezione "pilotata" del formatore per interesse/utilità di parte	M	M	B	B	B	B	B	B	B	B	B	B	Trattandosi di contratto d'appalto di servizi, dati gli interessi economici che attiva, potrebbe celare comportamenti scorretti a favore di taluni operatori in danno di altri. Tuttavia dati i valori economici, in genere modesti, che il processo attiva, il rischio è stato ritenuto basso	
10	Gestione dei procedimenti di segnalazione e reclamo	violazione delle norme per interesse di parte	B	B	B	B	B	B	B	B	B	B	B	B	Gli uffici potrebbero utilizzare impropriamente poteri e competenze per ottenere vantaggi e utilità personali. Ma dati i valori economici, in genere modesti, che il processo attiva, il rischio è stato ritenuto basso.	
11	Supporto giuridico e pareri legali	violazione di norme, anche interne, per interesse/utilità	M	M	B	B	B	B	B	B	M	M	M	M	Trattandosi di contrattocui si applicano i principi del D.lgs. 50/2016, dati gli interessi economici che attiva, potrebbe celare comportamenti scorretti a favore di taluni professionisti in danno di altri. Tuttavia dati i valori economici, in genere non elevati, che il processo attiva, il rischio è stato ritenuto medio	
12	Gestione del contenzioso	violazione di norme, anche interne, per interesse/utilità	M	M	B	B	B	B	B	B	M	M	B	M	Trattandosi di contrattocui si applicano i principi del D.lgs. 50/2016, dati gli interessi economici che attiva, potrebbe celare comportamenti scorretti a favore di taluni professionisti in danno di altri. Tuttavia dati i valori economici, in genere non elevati, che il processo attiva, il rischio è stato ritenuto medio	
13	Gestione del protocollo	Ingiustificata dilatazione dei tempi	B	B	B	B	B	B	B	B	B	B	B	B	Il processo non consente margini di discrezionalità significativi. Inoltre, i vantaggi che produce in favore dei terzi sono di valore, in genere, assai contenuto. Pertanto, il rischio è stato ritenuto basso	

n.	Processo	Catalogo dei rischi principali	Indicatori di probabilità del livello di rischio						Valutazione complessiva probabilità	Indicatore di impatto				Valutazione complessiva probabilità	VALUTAZIONE COMPLESSIVA LIVELLO DI RISCHIO	Motivazione
			Rilevanza degli interessi "esterni"	Discrezionalità	Livello di opacità del processo	Presenza eventi sentinella	Segnalazioni - Reclami	Presenza gravi rilievi a seguito dei controlli interni di regolarità amministrativa		Impatto sull'immagine dell'Ente	Impatto in termini di contenzioso	Impatto organizzativo e/o sulla continuità del servizio	Danno generato			
14	Organizzazione eventi culturali ricreativi	violazione delle norme per interesse di parte	M	M	B	B	B	B	B	B	M	B	M	M	M	Gli uffici potrebbero utilizzare impropriamente poteri e competenze per ottenere vantaggi e utilità personali. Ma dati i valori economici, in genere non elevati, che il processo attiva, il rischio è stato ritenuto medio.
15	Funzionamento degli organi collegiali	violazione delle norme procedurali	B	B	B	B	B	B	B	B	B	B	B	B	B	Il processo non consente margini di discrezionalità significativi. Inoltre, i vantaggi che produce in favore dei terzi sono di valore, in genere, assai contenuto. Pertanto, il rischio è stato ritenuto basso
16	Istruttoria delle deliberazioni	violazione delle norme procedurali	B	B	B	B	B	B	B	B	B	B	B	B	B	Il processo non consente margini di discrezionalità significativi. Inoltre, i vantaggi che produce in favore dei terzi sono di valore, in genere, assai contenuto. Pertanto, il rischio è stato ritenuto basso
17	Pubblicazione delle deliberazioni	violazione delle norme procedurali	B	B	B	B	B	B	B	B	B	B	B	B	B	Il processo non consente margini di discrezionalità significativi. Inoltre, i vantaggi che produce in favore dei terzi sono di valore, in genere, assai contenuto. Pertanto, il rischio è stato ritenuto basso
18	Accesso agli atti, accesso civico	violazione di norme per interesse/utilità	B	B	B	B	B	B	B	B	B	B	B	B	B	Gli uffici potrebbero utilizzare impropriamente poteri e competenze per ottenere vantaggi e utilità personali. Ma dati i valori economici, in genere modesti, che il processo attiva, il rischio è stato ritenuto basso.
19	Gestione dell'archivio corrente e di deposito	violazione di norme procedurali, anche interne	B	B	B	B	B	B	B	B	B	B	B	B	B	Il processo non consente margini di discrezionalità significativi. Inoltre, i vantaggi che produce in favore dei terzi sono di valore, in genere, nullo. Pertanto, il rischio è stato ritenuto basso
20	Gestione dell'archivio storico	violazione di norme procedurali, anche interne	B	B	B	B	B	B	B	B	B	B	B	B	B	Il processo non consente margini di discrezionalità significativi. Inoltre, i vantaggi che produce in favore dei terzi sono di valore, in genere, nullo. Pertanto, il rischio è stato ritenuto basso
21	formazione di determinazioni, ordinanze, decreti ed altri atti amministrativi	violazione delle norme per interesse di parte	B	B	B	B	B	B	B	B	B	B	B	B	B	Il processo non consente margini di discrezionalità significativi. Inoltre, i vantaggi che produce in favore dei terzi sono di valore, in genere, nullo. Pertanto, il rischio è stato ritenuto basso
22	Indagini di customer satisfaction e qualità	violazione di norme procedurali per "pilotare" gli esiti e celare criticità	B	B	B	B	B	B	B	B	B	B	B	B	B	Il processo non consente margini di discrezionalità significativi. Inoltre, i vantaggi che produce in favore dei terzi sono di valore, in genere, nullo. Pertanto, il rischio è stato ritenuto basso
23	Selezione per l'affidamento di incarichi professionali	Selezione "pilotata" per interesse/utilità di uno o più commissari	A	A	B	B	B	B	M	B	M	A	A	A	A	I contratti d'appalto di lavori, forniture e servizi, dati gli interessi economici che attivano, possono celare comportamenti scorretti a favore di talune imprese e in danno di altre. Fatti di cronaca confermano la necessità di adeguate misure.
24	Affidamento mediante procedura aperta (o ristretta) di lavori, servizi, forniture	Selezione "pilotata" per interesse/utilità di uno o più commissari	A	A	B	B	B	B	M	B	A	A	A	A	A	I contratti d'appalto di lavori, forniture e servizi, dati gli interessi economici che attivano, possono celare comportamenti scorretti a favore di talune imprese e in danno di altre. Fatti di cronaca confermano la necessità di adeguate misure.
25	Affidamento diretto di lavori, servizi o forniture	Selezione "pilotata" / mancata rotazione	A	A	B	B	B	B	M	B	A	A	A	A	A	I contratti d'appalto di lavori, forniture e servizi, dati gli interessi economici che attivano, possono celare comportamenti scorretti a favore di talune imprese e in danno di altre. Fatti di cronaca confermano la necessità di adeguate misure.
26	Gare ad evidenza pubblica di vendita di beni	selezione "pilotata" per interesse/utilità di uno o più commissari	A	A	B	B	B	B	M	B	A	A	A	A	A	Le vendite di beni, dati gli interessi economici che attivano, possono celare comportamenti scorretti a favore di talune imprese e in danno di altre.
27	Affidamenti in house	violazione delle norme e dei limiti dell'in house providing per interesse/utilità di parte	A	A	B	B	B	B	M	B	A	A	A	A	A	L'affidamento in house seppur a società pubbliche, non sempre efficienti, talvolta cela condotte scorrette e conflitti di interesse.

n.	Processo	Catalogo dei rischi principali	Indicatori di probabilità del livello di rischio						Valutazione complessiva probabilità	Indicatore di impatto				Valutazione complessiva probabilità	VALUTAZIONE COMPLESSIVA LIVELLO DI RISCHIO	Motivazione
			Rilevanza degli interessi "esterni"	Discrezionalità	Livello di opacità del processo	Presenza eventi sentinella	Segnalazioni - Reclami	Presenza gravi rilievi a seguito dei controlli interni di regolarità amministrativa		Impatto sull'immagine dell'Ente	Impatto in termini di contenzioso	Impatto organizzativo e/o sulla continuità del servizio	Danno generato			
28	ATTIVITA': Nomina della commissione giudicatrice art. 77	Selezione "pilotata", con conseguente violazione delle norme procedurali, per interesse/utilità dell'organo che nomina	A	A	B	B	B	B	M	B	A	A	A	A	A	I contratti d'appalto di lavori, forniture e servizi, dati gli interessi economici che attivano, possono celare comportamenti scorretti a favore di talune imprese e in danno di altre. Fatti di cronaca confermano la necessità di adeguate misure.
29	ATTIVITA': Verifica delle offerte anomale art. 97	Selezione "pilotata", con conseguente violazione delle norme procedurali, per interesse/utilità di uno o più commissari o del RUP	A	M	B	B	B	B	M	B	A	A	A	A	A	I contratti d'appalto di lavori, forniture e servizi, dati gli interessi economici che attivano, possono celare comportamenti scorretti a favore di talune imprese e in danno di altre. Fatti di cronaca confermano la necessità di adeguate misure.
30	ATTIVITA': Proposta di aggiudicazione in base al prezzo	Selezione "pilotata", con conseguente violazione delle norme procedurali, per interesse/utilità di uno o più commissari	A	M	B	B	B	B	M	B	A	A	A	A	A	I contratti d'appalto di lavori, forniture e servizi, dati gli interessi economici che attivano, possono celare comportamenti scorretti a favore di talune imprese e in danno di altre. Fatti di cronaca confermano la necessità di adeguate misure.
31	ATTIVITA': Proposta di aggiudicazione in base all'OEPV	Selezione "pilotata", con conseguente violazione delle norme procedurali, per interesse/utilità di uno o più commissari	A	A	B	B	B	B	M	B	A	A	A	A	A	I contratti d'appalto di lavori, forniture e servizi, dati gli interessi economici che attivano, possono celare comportamenti scorretti a favore di talune imprese e in danno di altre. Fatti di cronaca confermano la necessità di adeguate misure.
32	Programmazione dei lavori art. 21	violazione delle norme procedurali	B	A	B	B	B	B	M	B	B	B	B	B	M	Gli organi deliberanti potrebbero utilizzare impropriamente i loro poteri per ottenere vantaggi e utilità personali. Ma dato che il processo non produce alcun vantaggio immediato a terzi, il rischio è stato ritenuto medio.
33	Programmazione di forniture e di servizi	violazione delle norme procedurali	B	A	B	B	B	B	M	B	B	B	B	B	M	Gli organi deliberanti potrebbero utilizzare impropriamente i loro poteri per ottenere vantaggi e utilità personali. Ma dato che il processo non produce alcun vantaggio immediato a terzi, il rischio è stato ritenuto medio.
34	Gestione e archiviazione dei contratti pubblici	violazione delle norme procedurali	B	B	B	B	B	B	B	B	B	B	B	B	B	Il processo non consente margini di discrezionalità significativi ed è conclusivo di un iter amministrativo. Pertanto, il rischio è stato ritenuto basso
35	Accertamenti e verifiche dei tributi locali	omessa verifica per interesse di parte	A	M	B	B	B	B	M	B	M	M	M	M	M	Gli uffici potrebbero utilizzare poteri e competenze, delle quali dispongono, in favore di taluni soggetti a scapito di altri, svolgendo o meno le verifiche, levando o meno le sanzioni.
36	Accertamenti con adesione dei tributi locali	omessa verifica per interesse di parte	A	M	B	B	B	B	M	B	M	M	M	M	M	Gli uffici potrebbero utilizzare poteri e competenze, delle quali dispongono, in favore di taluni soggetti a scapito di altri, svolgendo o meno le verifiche, levando o meno le sanzioni.
37	Accertamenti e controlli sull'attività edilizia privata (abusi)	omessa verifica per interesse di parte	A	M	B	B	B	B	M	B	A	M	A	A	A	Gli uffici potrebbero utilizzare poteri e competenze, delle quali dispongono, in favore di taluni soggetti a scapito di altri, svolgendo o meno le verifiche, levando o meno le sanzioni. Gli interessi del terzo coinvolto potrebbero anche essere elevati e giustificano una valutazione del rischio alto
38	Controlli sull'uso del territorio	omessa verifica per interesse di parte	A	M	B	B	B	B	M	B	A	M	M	M	M	Gli uffici potrebbero utilizzare poteri e competenze, delle quali dispongono, in favore di taluni soggetti a scapito di altri, svolgendo o meno le verifiche, levando o meno le sanzioni.
39	Controlli sull'abbandono di rifiuti urbani	omessa verifica per interesse di parte	M	M	B	B	B	B	M	B	A	M	B	M	M	Gli uffici potrebbero utilizzare poteri e competenze, delle quali dispongono, in favore di taluni soggetti a scapito di altri, svolgendo o meno le verifiche, levando o meno le sanzioni.
40	Gestione ordinaria della entrate	violazione delle norme per interesse di parte	B	B	B	B	B	B	B	B	B	B	B	B	B	Il processo non consente margini di discrezionalità significativi. Inoltre, i vantaggi che produce in favore dei terzi sono di valore, in genere, assai contenuto. Pertanto, il rischio è stato ritenuto basso



n.	Processo	Catalogo dei rischi principali	Indicatori di probabilità del livello di rischio						Valutazione complessiva probabilità	Indicatore di impatto				Valutazione complessiva probabilità	VALUTAZIONE COMPLESSIVA LIVELLO DI RISCHIO	Motivazione
			Rilevanza degli interessi "esterni"	Discrezionalità	Livello di opacità del processo	Presenza eventi sentinella	Segnalazioni - Reclami	Presenza gravi rilievi a seguito dei controlli interni di regolarità amministrativa		Impatto sull'immagine dell'Ente	Impatto in termini di contenzioso	Impatto organizzativo e/o sulla continuità del servizio	Danno generato			
41	Gestione ordinaria delle spese di bilancio	ingiustificata dilatazione dei tempi per costringere il destinatario del provvedimento tardivo a concedere "utilità" al funzionario	B	B	B	B	B	B	B	B	B	B	B	B	B	Il processo non consente margini di discrezionalità significativi. Inoltre, i vantaggi che produce in favore dei terzi sono di valore, in genere, assai contenuto. Pertanto, il rischio è stato ritenuto basso
42	Adempimenti fiscali	violazione di norme	B	B	B	B	B	B	B	B	B	B	B	B	B	Il processo non consente margini di discrezionalità significativi. Inoltre, i vantaggi che produce in favore dei terzi sono di valore, in genere, assai contenuto. Pertanto, il rischio è stato ritenuto basso
43	Stipendi del personale	violazione di norme	B	B	B	B	B	B	B	B	B	B	B	B	B	Il processo non consente margini di discrezionalità significativi. Inoltre, i vantaggi che produce in favore dei terzi sono di valore, in genere, assai contenuto. Pertanto, il rischio è stato ritenuto basso
44	Tributi locali (IMU, addizionale IRPEF, ecc.)	violazione di norme	B	M	B	B	B	B	B	B	B	B	M	B	B	Il processo non consente margini di discrezionalità significativi. Inoltre, i vantaggi che produce in favore dei terzi sono di valore, in genere, assai contenuto. Pertanto, il rischio è stato ritenuto basso
45	manutenzione ordinaria delle aree verdi	Selezione "pilotata". Omesso controllo dell'esecuzione del servizio	M	A	B	B	B	B	M	B	M	M	M	M	M	Gli uffici potrebbero utilizzare impropriamente poteri e competenze per ottenere utilità personali. Dati gli interessi economici, in genere modesti, che il processo genera in favore di terzi, il rischio è stato ritenuto medio.
46	manutenzione ordinaria delle strade e delle aree pubbliche	Selezione "pilotata". Omesso controllo dell'esecuzione del servizio	M	A	B	B	B	B	M	B	M	M	M	M	M	Gli uffici potrebbero utilizzare impropriamente poteri e competenze per ottenere utilità personali. Dati gli interessi economici, in genere non elevati, che il processo genera in favore di terzi, il rischio è stato ritenuto medio.
47	installazione e manutenzione segnaletica, orizzontale e verticale, su strade e aree pubbliche	Selezione "pilotata". Omesso controllo dell'esecuzione del servizio	M	A	B	B	B	B	M	B	M	M	M	M	M	Gli uffici potrebbero utilizzare impropriamente poteri e competenze per ottenere utilità personali. Dati gli interessi economici, in genere non elevati, che il processo genera in favore di terzi, il rischio è stato ritenuto medio.
48	servizio di rimozione della neve e del ghiaccio su strade e aree pubbliche	Selezione "pilotata". Omesso controllo dell'esecuzione del servizio	M	A	B	B	B	B	M	B	M	M	M	M	M	Gli uffici potrebbero utilizzare impropriamente poteri e competenze per ottenere utilità personali. Dati gli interessi economici, in genere non elevati, che il processo genera in favore di terzi, il rischio è stato ritenuto medio.
49	manutenzione ordinaria dei cimiteri	Selezione "pilotata". Omesso controllo dell'esecuzione del servizio	M	A	B	B	B	B	M	B	M	M	M	M	M	Gli uffici potrebbero utilizzare impropriamente poteri e competenze per ottenere utilità personali. Dati gli interessi economici, in genere non elevati, che il processo genera in favore di terzi, il rischio è stato ritenuto medio.
50	servizi di custodia dei cimiteri	Selezione "pilotata". Omesso controllo dell'esecuzione del servizio	M	A	B	B	B	B	M	B	M	M	M	M	M	Gli uffici potrebbero utilizzare impropriamente poteri e competenze per ottenere utilità personali. Dati gli interessi economici, in genere non elevati, che il processo genera in favore di terzi, il rischio è stato ritenuto medio.
51	manutenzione ordinaria degli immobili e degli impianti di proprietà dell'ente	Selezione "pilotata". Omesso controllo dell'esecuzione del servizio	M	A	B	B	B	B	M	B	M	M	M	M	M	Gli uffici potrebbero utilizzare impropriamente poteri e competenze per ottenere utilità personali. Dati gli interessi economici, in genere non elevati, che il processo genera in favore di terzi, il rischio è stato ritenuto medio.
52	manutenzione ordinaria degli edifici scolastici	Selezione "pilotata". Omesso controllo dell'esecuzione del servizio	M	A	B	B	B	B	M	B	M	M	M	M	M	Gli uffici potrebbero utilizzare impropriamente poteri e competenze per ottenere utilità personali. Dati gli interessi economici, in genere non elevati, che il processo genera in favore di terzi, il rischio è stato ritenuto medio.
53	servizi di pubblica illuminazione	violazione di norme, anche interne, per interesse/utilità - Omesso controllo dell'esecuzione del servizio	A	A	B	B	B	B	M	B	A	A	A	A	A	Gli uffici potrebbero utilizzare impropriamente poteri e competenze per ottenere utilità personali. Dati gli interessi economici, in genere elevati, che il processo genera in favore di terzi, il rischio è stato ritenuto alto

n.	Processo	Catalogo dei rischi principali	Indicatori di probabilità del livello di rischio						Valutazione complessiva probabilità	Indicatore di impatto				Valutazione complessiva probabilità	VALUTAZIONE COMPLESSIVA LIVELLO DI RISCHIO	Motivazione
			Rilevanza degli interessi "esterni"	Discrezionalità	Livello di opacità del processo	Presenza eventi sentinella	Segnalazioni - Reclami	Presenza gravi rilievi a seguito dei controlli interni di regolarità amministrativa		Impatto sull'immagine dell'Ente	Impatto in termini di contenzioso	Impatto organizzativo e/o sulla continuità del servizio	Danno generato			
54	manutenzione della rete e degli impianti di pubblica illuminazione	Omesso controllo dell'esecuzione del servizio	A	A	B	B	B	B	M	B	A	A	A	A	A	Gli uffici potrebbero utilizzare impropriamente poteri e competenze per ottenere utilità personali. Dati gli interessi economici, in genere elevati, che il processo genera in favore di terzi, il rischio è stato ritenuto alto
55	servizi di gestione hardware e software	Selezione "pilotata". Omesso controllo dell'esecuzione del servizio	M	M	B	B	B	B	M	B	M	M	B	M	M	Gli uffici potrebbero utilizzare impropriamente poteri e competenze per ottenere utilità personali. Dati gli interessi economici, in genere modesti, che il processo genera in favore di terzi, il rischio è stato ritenuto medio.
56	servizi di disaster recovery e backup	Selezione "pilotata". Omesso controllo dell'esecuzione del servizio	M	M	B	B	B	B	M	B	M	M	B	M	M	Gli uffici potrebbero utilizzare impropriamente poteri e competenze per ottenere utilità personali. Dati gli interessi economici, in genere modesti, che il processo genera in favore di terzi, il rischio è stato ritenuto medio.
57	gestione del sito web	violazione di norme, anche interne, per interesse/utilità	M	M	B	B	B	B	M	B	B	B	B	B	M	Gli uffici potrebbero utilizzare impropriamente poteri e competenze per ottenere utilità personali. Dati gli interessi economici, in genere modesti, che il processo genera in favore di terzi, il rischio è stato ritenuto medio.
58	Raccolta, recupero e smaltimento rifiuti	Selezione "pilotata". Omesso controllo dell'esecuzione del servizio	A	A	B	B	B	B	M	B	A	A	A	A	A	I contratti d'appalto per la raccolta e lo smaltimento dei rifiuti, dati gli interessi economici che coinvolgono, possono celare comportamenti scorretti. Fatti di cronaca confermano la necessità di adeguate misure.
59	Pulizia delle strade e delle aree pubbliche	violazione delle norme, anche interne, per interesse/utilità	A	A	B	B	B	B	M	B	A	A	A	A	A	I contratti d'appalto per la raccolta e lo smaltimento dei rifiuti, dati gli interessi economici che coinvolgono, possono celare comportamenti scorretti. Fatti di cronaca confermano la necessità di adeguate misure.
60	Pulizia dei cimiteri	violazione delle norme, anche interne, per interesse/utilità	M	A	B	B	B	B	M	B	M	M	M	M	M	I contratti d'appalto per la raccolta e lo smaltimento dei rifiuti possono celare comportamenti scorretti. Tuttavia dati i modesti interessi economici coinvolti il rischio è stato ritenuto medio
61	Pulizia degli immobili e degli impianti di proprietà dell'ente	Selezione "pilotata". Omesso controllo dell'esecuzione del servizio	M	A	B	B	B	B	M	B	M	M	M	M	M	I contratti d'appalto per la raccolta e lo smaltimento dei rifiuti possono celare comportamenti scorretti. Tuttavia dati i modesti interessi economici coinvolti il rischio è stato ritenuto medio
62	Permesso di costruire	violazione delle norme, dei limiti e degli indici urbanistici per interesse di parte	A	M	B	B	B	B	M	B	A	B	A	A	A	L'attività edilizia privata è sempre sostenuta da interessi economici, anche di valore considerevole, che potrebbero determinare i funzionari a tenere comportamenti scorretti.
63	Provvedimenti di pianificazione urbanistica generale	violazione del conflitto di interessi, delle norme, dei limiti e degli indici urbanistici per interesse di parte	A	A	B	B	B	B	M	B	A	A	A	A	A	La pianificazione urbanistica richiede scelte altamente discrezionali. Tale discrezionalità potrebbe essere utilizzata impropriamente per ottenere vantaggi ed utilità.
64	Provvedimenti di pianificazione urbanistica attuativa	violazione del conflitto di interessi, delle norme, dei limiti e degli indici urbanistici per interesse di parte	A	M	B	B	B	B	M	B	A	A	A	A	A	La pianificazione urbanistica richiede scelte altamente discrezionali. Tale discrezionalità potrebbe essere utilizzata impropriamente per ottenere vantaggi ed utilità.
65	Permesso di costruire convenzionato	conflitto di interessi, violazione delle norme, dei limiti e degli indici urbanistici per interesse di parte	A	M	B	B	B	B	M	B	A	M	A	A	A	L'attività edilizia privata è sempre sostenuta da interessi economici, anche di valore considerevole, che potrebbero determinare i funzionari a tenere comportamenti scorretti.
66	Sicurezza ed ordine pubblico	violazione di norme, regolamenti, ordini di servizio	B	B	B	B	B	B	B	B	B	B	B	B	B	Il processo non consente margini di discrezionalità significativi. Inoltre, i vantaggi che produce in favore dei terzi sono di valore, in genere, assai contenuto. Pertanto, il rischio è stato ritenuto basso

n.	Processo	Catalogo dei rischi principali	Indicatori di probabilità del livello di rischio						Valutazione complessiva probabilità	Indicatore di impatto				Valutazione complessiva probabilità	VALUTAZIONE COMPLESSIVA LIVELLO DI RISCHIO	Motivazione
			Rilevanza degli interessi "esterni"	Discrezionalità	Livello di opacità del processo	Presenza eventi sentinella	Segnalazioni - Reclami	Presenza gravi rilievi a seguito dei controlli interni di regolarità amministrativa		Impatto sull'immagine dell'Ente	Impatto in termini di contenzioso	Impatto organizzativo e/o sulla continuità del servizio	Danno generato			
67	Servizi di protezione civile	violazione delle norme, anche di regolamento, per interesse di parte	B	B	B	B	B	B	B	B	B	B	B	B	B	Il processo non consente margini di discrezionalità significativi. Inoltre, i vantaggi che produce in favore dei terzi sono di valore, in genere, assai contenuto. Pertanto, il rischio è stato ritenuto basso
68	Designazione dei rappresentanti dell'ente presso enti, società, fondazioni.	violazione dei limiti in materia di conflitto di interessi e delle norme procedurali per interesse/utilità dell'organo che nomina	B	A	B	B	B	B	M	B	B	B	B	B	M	La nomina di amministratori in società, enti, organismi collegati alla PA, talvolta di persone prive di adeguate competenze, può celare condotte scorrette e conflitti di interesse pertanto il rischio è stato ritenuto medio
69	Concessione di sovvenzioni, contributi, sussidi, ecc.	violazione delle norme, anche di regolamento, per interesse di parte	A	M	B	B	B	B	M	B	M	M	M	M	M	Gli uffici potrebbero utilizzare poteri e competenze, delle quali dispongono, per vantaggi e utilità personali, in favore di taluni soggetti a scapito di altri.
70	Autorizzazioni ex artt. 68 e 69 del TULPS (spettacoli, intrattenimenti, ecc.)	ingiustificata dilatazione dei tempi per costringere il destinatario del provvedimento tardivo a concedere "utilità" al funzionario	M	M	B	B	B	B	M	B	M	M	M	M	M	Gli uffici potrebbero utilizzare poteri e competenze, delle quali dispongono, per vantaggi e utilità personali, in favore di taluni soggetti a scapito di altri.
71	Servizi per minori e famiglie	Selezione "pilotata" per interesse/utilità	M	B	B	B	B	B	B	B	M	M	M	M	M	Gli uffici potrebbero utilizzare poteri e competenze, delle quali dispongono, per vantaggi e utilità personali, in favore di taluni soggetti a scapito di altri.
72	Servizi assistenziali e socio-sanitari per anziani	Selezione "pilotata" per interesse/utilità	M	B	B	B	B	B	B	B	M	M	M	M	M	Gli uffici potrebbero utilizzare poteri e competenze, delle quali dispongono, per vantaggi e utilità personali, in favore di taluni soggetti a scapito di altri.
73	Servizi per disabili	Selezione "pilotata" per interesse/utilità	M	B	B	B	B	B	B	B	M	M	M	M	M	Gli uffici potrebbero utilizzare poteri e competenze, delle quali dispongono, per vantaggi e utilità personali, in favore di taluni soggetti a scapito di altri.
74	Servizi per adulti in difficoltà	Selezione "pilotata" per interesse/utilità	M	B	B	B	B	B	B	B	M	M	M	M	M	Gli uffici potrebbero utilizzare poteri e competenze, delle quali dispongono, per vantaggi e utilità personali, in favore di taluni soggetti a scapito di altri.
75	Servizi di integrazione dei cittadini stranieri	Selezione "pilotata" per interesse/utilità	M	B	B	B	B	B	B	B	M	M	M	M	M	Gli uffici potrebbero utilizzare poteri e competenze, delle quali dispongono, per vantaggi e utilità personali, in favore di taluni soggetti a scapito di altri.
76	Gestione delle sepolture	ingiustificata richiesta di "utilità" da parte del funzionario	M	M	B	B	B	B	M	B	B	M	B	B	M	Gli uffici potrebbero utilizzare impropriamente poteri e competenze per ottenere utilità personali. Dati gli interessi economici, in genere modesti, che il processo genera in favore di terzi, il rischio è stato ritenuto medio.
77	Concessioni demaniali per tombe di famiglia	Selezione "pilotata" per interesse/utilità	M	M	B	B	B	B	M	B	B	M	M	M	M	Gli uffici potrebbero utilizzare impropriamente poteri e competenze per ottenere utilità personali. Dati gli interessi economici, in genere modesti, che il processo genera in favore di terzi, il rischio è stato ritenuto medio.
78	Procedimenti di esumazione ed estumulazione	violazione delle norme procedurali per interesse/utilità di parte	B	M	B	B	B	B	B	B	B	M	B	B	B	Il processo non consente margini di discrezionalità significativi. Inoltre, i vantaggi che produce in favore dei terzi sono di valore, in genere, assai contenuto. Pertanto, il rischio è stato ritenuto basso
79	Gestione degli alloggi pubblici	violazione delle norme procedurali per interesse/utilità di parte	A	B	B	B	B	B	B	B	M	M	M	M	M	Gli uffici potrebbero utilizzare poteri e competenze, delle quali dispongono, per vantaggi e utilità personali, in favore di taluni soggetti a scapito di altri.
80	Gestione del diritto allo studio e del sostegno scolastico	violazione delle norme procedurali per interesse/utilità di parte	M	B	B	B	B	B	B	B	M	M	M	M	M	Gli uffici potrebbero utilizzare impropriamente poteri e competenze per ottenere utilità personali. Dati gli interessi economici, in genere modesti, che il processo genera in favore di terzi, il rischio è stato ritenuto medio.

n.	Processo	Catalogo dei rischi principali	Indicatori di probabilità del livello di rischio						Valutazione complessiva probabilità	Indicatore di impatto				Valutazione complessiva probabilità	VALUTAZIONE COMPLESSIVA LIVELLO DI RISCHIO	Motivazione
			Rilevanza degli interessi "esterni"	Discrezionalità	Livello di opacità del processo	Presenza eventi sentinella	Segnalazioni - Reclami	Presenza gravi rilievi a seguito dei controlli interni di regolarità amministrativa		Impatto sull'immagine dell'Ente	Impatto in termini di contenzioso	Impatto organizzativo e/o sulla continuità del servizio	Danno generato			
81	Servizio di mensa	violazione delle norme procedurali per interesse/utilità di parte	B	M	B	B	B	B	B	B	M	B	B	B	Il processo non consente margini di discrezionalità significativi. Inoltre, i vantaggi che produce in favore dei terzi sono di valore, in genere, assai contenuto. Pertanto, il rischio è stato ritenuto basso	
82	Autorizzazione all'occupazione del suolo pubblico	ingiustificata dilatazione dei tempi per costringere il destinatario del provvedimento tardivo a concedere "utilità" al funzionario	M	M	B	B	B	M	B	M	B	M	M	M	Gli uffici potrebbero utilizzare impropriamente poteri e competenze per ottenere utilità personali. Dati gli interessi economici, in genere modesti, che il processo genera in favore di terzi, il rischio è stato ritenuto medio.	
83	Pratiche anagrafiche	ingiustificata dilatazione dei tempi per costringere il destinatario del provvedimento tardivo a concedere "utilità" al funzionario	B	B	B	B	B	B	B	B	B	B	B	B	Il processo non consente margini di discrezionalità significativi. Inoltre, i vantaggi che produce in favore dei terzi sono di valore, in genere, nullo. Pertanto, il rischio è stato ritenuto basso	
84	Certificazioni anagrafiche	ingiustificata dilatazione dei tempi per costringere il destinatario del provvedimento tardivo a concedere "utilità" al funzionario	B	B	B	B	B	B	B	B	B	B	B	B	Il processo non consente margini di discrezionalità significativi. Inoltre, i vantaggi che produce in favore dei terzi sono di valore, in genere, nullo. Pertanto, il rischio è stato ritenuto basso	
85	atti di nascita, morte, cittadinanza e matrimonio	ingiustificata dilatazione dei tempi per costringere il destinatario del provvedimento tardivo a concedere "utilità" al funzionario	B	B	B	B	B	B	B	B	B	B	B	B	Il processo non consente margini di discrezionalità significativi. Inoltre, i vantaggi che produce in favore dei terzi sono di valore, in genere, nullo. Pertanto, il rischio è stato ritenuto basso	
86	Rilascio di documenti di identità	ingiustificata dilatazione dei tempi per costringere il destinatario del provvedimento tardivo a concedere "utilità" al funzionario	B	B	B	B	B	B	B	B	B	B	B	B	Il processo non consente margini di discrezionalità significativi. Inoltre, i vantaggi che produce in favore dei terzi sono di valore, in genere, nullo. Pertanto, il rischio è stato ritenuto basso	
87	Rilascio di patrocini	violazione delle norme per interesse di parte	B	A	B	B	B	B	M	B	B	B	B	M	Il processo non consente margini di discrezionalità significativi. Inoltre, i vantaggi che produce in favore dei terzi sono di valore, in genere, assai contenuto. Pertanto, il rischio è stato ritenuto basso.	
88	Gestione della leva	violazione delle norme per interesse di parte	B	B	B	B	B	B	B	B	B	B	B	B	Il processo non consente margini di discrezionalità significativi. Inoltre, i vantaggi che produce in favore dei terzi sono di valore, in genere, nullo. Pertanto, il rischio è stato ritenuto basso	
89	Consultazioni elettorali	violazione delle norme per interesse di parte	B	B	B	B	B	B	B	B	B	B	B	B	Il processo non consente margini di discrezionalità significativi. Inoltre, i vantaggi che produce in favore dei terzi sono di valore, in genere, nullo. Pertanto, il rischio è stato ritenuto basso	
90	Gestione dell'elettorato	violazione delle norme per interesse di parte	B	B	B	B	B	B	B	B	B	B	B	B	Il processo non consente margini di discrezionalità significativi. Inoltre, i vantaggi che produce in favore dei terzi sono di valore, in genere, nullo. Pertanto, il rischio è stato ritenuto basso	

VALUTAZIONE COMPLESSIVA LIVELLO DI RISCHIO

basso	
medio	
alto	

C- Individuazione e programmazione delle misure

n.	Processo	Catalogo dei rischi principali	VALUTAZIONE COMPLESSIVA LIVELLO DI	Motivazione della valutazione del rischio	Misure di prevenzione	Programmazione delle misure	Responsabile attuazione misure	Termine di attuazione
1	Incentivi economici al personale (produttività e retribuzioni di risultato)	Selezione "pilotata" per interesse personale	M	Gli uffici potrebbero utilizzare poteri e competenze, delle quali dispongono, per vantaggi e utilità personali, in favore di taluni soggetti a scapito di altri.	1- Misura di trasparenza generale: è doveroso pubblicare tutte le informazioni elencate dal d.lgs.33/2013. 2- Misura di controllo: l'organo preposto ai controlli interni effettua controlli periodici, anche a campione. 3- Formazione: al personale deve essere somministrata adeguata formazione tecnico/giuridica.	La trasparenza deve essere attuata immediatamente. I controlli debbono essere effettuati dalla prima sessione utile come da Regolamento controlli interni. La formazione deve essere somministrata nel corso di ciascun anno in misura adeguata.	Settore 2	Tempo per tempo e secondo disposizioni legislative e regolamenti interni
2	Concorso per l'assunzione di personale	Selezione "pilotata" per interesse/utilità	M	Gli uffici potrebbero utilizzare poteri e competenze, delle quali dispongono, per vantaggi e utilità personali, in favore di taluni soggetti a scapito di altri.	1- Misura di trasparenza generale: è doveroso pubblicare tutte le informazioni elencate dal d.lgs.33/2013. 2- Misura di controllo: l'organo preposto ai controlli interni effettua controlli periodici, anche a campione. 3- Formazione: al personale deve essere somministrata adeguata formazione tecnico/giuridica.	La trasparenza deve essere attuata immediatamente. I controlli debbono essere effettuati dalla prima sessione utile come da Regolamento controlli interni. La formazione deve essere somministrata nel corso di ciascun anno in misura adeguata.	Settore 2	Tempo per tempo e secondo disposizioni legislative e regolamenti interni
3	Concorso per la progressione in carriera del personale	Selezione "pilotata" per interesse/utilità	B	Il processo non consente margini di discrezionalità significativi. I vantaggi che produce in favore dei terzi sono di valore, in genere, assai contenuto. Pertanto, il rischio è stato ritenuto basso.	1- Misura di trasparenza generale: si ritiene sufficiente la pubblicazione di tutte le informazioni richieste dal d.lgs.33/2013 ed assicurare il correlato "accesso civico".	La trasparenza deve essere attuata immediatamente.	Settore 2	Tempo per tempo e secondo disposizioni legislative e regolamenti interni
4	Gestione giuridica del personale: permessi, ferie, ecc.	violazione di norme, anche interne, per interesse/utilità	B	Il processo non consente margini di discrezionalità significativi. I vantaggi che produce in favore dei terzi sono di valore, in genere, assai contenuto. Pertanto, il rischio è stato ritenuto basso.	1- Misura di trasparenza generale: si ritiene sufficiente la pubblicazione di tutte le informazioni richieste dal d.lgs.33/2013 ed assicurare il correlato "accesso civico".	La trasparenza deve essere attuata immediatamente.	Settore 2	Tempo per tempo e secondo disposizioni legislative e regolamenti interni
5	Relazioni sindacali (informazione, ecc.)	violazione di norme, anche interne, per interesse/utilità	B	Il processo non consente margini di discrezionalità significativi. I vantaggi che produce in favore dei terzi sono di valore NULLO. Pertanto, il rischio è stato ritenuto basso.	1- Misura di trasparenza generale: si ritiene sufficiente data la partecipazione attiva alla procedura del Segretario comunale in qualità di presidente della delegazione trattante di parte pubblica, la pubblicazione di tutte le informazioni richieste dal d.lgs.33/2013 ed assicurare il correlato "accesso civico".	La trasparenza deve essere attuata immediatamente.	Settore 2	Tempo per tempo e secondo disposizioni legislative e regolamenti interni
6	Contratto di somministrazione	Selezione "pilotata" per interesse personale	M	Gli uffici potrebbero utilizzare poteri e competenze, delle quali dispongono, per vantaggi e utilità personali, in favore di taluni soggetti a scapito di altri.	1- Misura di trasparenza generale: è doveroso pubblicare tutte le informazioni elencate dal d.lgs.33/2013. 2- Misura di controllo: l'organo preposto ai controlli interni effettua controlli periodici, anche a campione. 3- Formazione: al personale deve essere somministrata adeguata formazione tecnico/giuridica.	La trasparenza deve essere attuata immediatamente. I controlli debbono essere effettuati dalla prima sessione utile come da Regolamento controlli interni. La formazione deve essere somministrata nel corso di ciascun anno in misura adeguata.	Settore 2	Tempo per tempo e secondo disposizioni legislative e regolamenti interni
7	Reclutamento personale flessibile - tempo determinato	Selezione "pilotata" per interesse/utilità	M	Gli uffici potrebbero utilizzare poteri e competenze, delle quali dispongono, per vantaggi e utilità personali, in favore di taluni soggetti a scapito di altri.	1- Misura di trasparenza generale: è doveroso pubblicare tutte le informazioni elencate dal d.lgs.33/2013. 2- Misura di controllo: l'organo preposto ai controlli interni effettua controlli periodici, anche a campione. 3- Formazione: al personale deve essere somministrata adeguata formazione tecnico/giuridica.	La trasparenza deve essere attuata immediatamente. I controlli debbono essere effettuati dalla prima sessione utile come da Regolamento controlli interni. La formazione deve essere somministrata nel corso di ciascun anno in misura adeguata.	Settore 2	Tempo per tempo e secondo disposizioni legislative e regolamenti interni
8	Contrattazione decentrata integrativa	violazione di norme, anche interne, per interesse/utilità	M	Il processo non consente margini di discrezionalità significativi. Inoltre, i vantaggi che produce in favore dei terzi sono di valore, in genere, assai contenuto. Pertanto, il rischio è stato ritenuto basso (B)	1- Misura di trasparenza generale: si ritiene sufficiente data la partecipazione attiva alla procedura del Segretario comunale in qualità di presidente della delegazione trattante di parte pubblica, la pubblicazione di tutte le informazioni richieste dal d.lgs.33/2013 ed assicurare il correlato "accesso civico".	La trasparenza deve essere attuata immediatamente.	Settore 2	Tempo per tempo e secondo disposizioni legislative e regolamenti interni
9	Servizi di formazione del personale dipendente	selezione "pilotata" del formatore per interesse/utilità di parte	B	Trattandosi di contratto d'appalto di servizi, dati gli interessi economici che attiva, potrebbe celare comportamenti scorretti a favore di taluni operatori in danno di altri. Tuttavia dati i valori economici, in genere modesti, che il processo attiva, il rischio è stato ritenuto Basso	1- Misura di trasparenza generale: si ritiene sufficiente la pubblicazione di tutte le informazioni richieste dal d.lgs.33/2013 ed assicurare il correlato "accesso civico".	La trasparenza deve essere attuata immediatamente.	Settore 2	Tempo per tempo e secondo disposizioni legislative e regolamenti interni
10	Gestione dei procedimenti di segnalazione e reclamo	violazione delle norme per interesse di parte	B	Gli uffici potrebbero utilizzare impropriamente poteri e competenze per ottenere vantaggi e utilità personali. Ma dati i valori economici, in genere modesti, che il processo attiva, il rischio è stato ritenuto Basso.	1- Misura di trasparenza generale: si ritiene sufficiente la pubblicazione di tutte le informazioni richieste dal d.lgs.33/2013 ed assicurare il correlato "accesso civico".	La trasparenza deve essere attuata immediatamente.	Tutti i responsabili per le procedure di competenza	Tempo per tempo e secondo disposizioni legislative e regolamenti interni
11	Supporto giuridico e pareri legali	violazione di norme, anche interne, per interesse/utilità	M	Trattandosi di contrattocui si applicano i principi del D.lgs. 50/2016, dati gli interessi economici che attiva, potrebbe celare comportamenti scorretti a favore di taluni professionisti in danno di altri. Tuttavia dati i valori economici, in genere non elevati, che il processo attiva, il rischio è stato ritenuto Medio	1- Misura di trasparenza generale: è doveroso pubblicare tutte le informazioni elencate dal d.lgs.33/2013. 2- Misura di controllo: l'organo preposto ai controlli interni effettua controlli periodici, anche a campione. 3- Formazione: al personale deve essere somministrata adeguata formazione tecnico/giuridica.	La trasparenza deve essere attuata immediatamente. I controlli debbono essere effettuati dalla prima sessione utile come da Regolamento controlli interni. La formazione deve essere somministrata nel corso di ciascun anno in misura adeguata.	Tutti i responsabili per le procedure di competenza	Tempo per tempo e secondo disposizioni legislative e regolamenti interni

n.	Processo	Catalogo dei rischi principali	VALUTAZIONE COMPLESSIVA LIVELLO DI	Motivazione della valutazione del rischio	Misure di prevenzione	Programmazione delle misure	Responsabile attuazione misure	Termine di attuazione
12	Gestione del contenzioso	violazione di norme, anche interne, per interesse/utilità	M	Trattandosi di contrattocui si applicano i principi del D.lgs. 50/2016, dati gli interessi economici che attiva, potrebbe celare comportamenti scorretti a favore di taluni professionisti in danno di altri. Tuttavia dati i valori economici, in genere non elevati, che il processo attiva, il rischio è stato ritenuto Medio	1- Misura di trasparenza generale: è doveroso pubblicare tutte le informazioni elencate dal d.lgs.33/2013. 2- Misura di controllo: l'organo preposto ai controlli interni effettua controlli periodici, anche a campione. 3-Formazione: al personale deve essere somministrata adeguata formazione tecnico/giuridica.	La trasparenza deve essere attuata immediatamente. I controlli debbono essere effettuati dalla prima sessione utile come da Regolamento controlli interni. La formazione deve essere somministrata nel corso di ciascun anno in misura adeguata.	Tutti i responsabili per le procedure di competenza	Tempo per tempo e secondo disposizioni legislative e regolamenti interni
13	Gestione del protocollo	Ingiustificata dilatazione dei tempi	B	Il processo non consente margini di discrezionalità significativi. Inoltre, i vantaggi che produce in favore dei terzi sono di valore, in genere, assai contenuto. Pertanto, il rischio è stato ritenuto basso	1- Misura di trasparenza generale: si ritiene sufficiente la pubblicazione di tutte le informazioni richieste dal d.lgs.33/2013 ed assicurare il correlato "accesso civico".	La trasparenza deve essere attuata immediatamente.	Settore 1	Tempo per tempo e secondo disposizioni legislative e regolamenti interni
14	Organizzazione eventi culturali ricreativi	violazione delle norme per interesse di parte	M	Gli uffici potrebbero utilizzare impropriamente poteri e competenze per ottenere vantaggi e utilità personali. Ma dati i valori economici, in genere non elevati, che il processo attiva, il rischio è stato ritenuto Medio.	1- Misura di trasparenza generale: si ritiene sufficiente la pubblicazione di tutte le informazioni richieste dal d.lgs.33/2013 ed assicurare il correlato "accesso civico".	La trasparenza deve essere attuata immediatamente.	Settore 2	Tempo per tempo e secondo disposizioni legislative e regolamenti interni
15	Funzionamento degli organi collegiali	violazione delle norme procedurali	B	Il processo non consente margini di discrezionalità significativi. Inoltre, i vantaggi che produce in favore dei terzi sono di valore, in genere, assai contenuto. Pertanto, il rischio è stato ritenuto Basso	1- Misura di trasparenza generale: si ritiene sufficiente la pubblicazione di tutte le informazioni richieste dal d.lgs.33/2013 ed assicurare il correlato "accesso civico".	La trasparenza deve essere attuata immediatamente.	Settore 1	Tempo per tempo e secondo disposizioni legislative e regolamenti interni
16	Istruttoria delle deliberazioni	violazione delle norme procedurali	B	Il processo non consente margini di discrezionalità significativi. Inoltre, i vantaggi che produce in favore dei terzi sono di valore, in genere, assai contenuto. Pertanto, il rischio è stato ritenuto Basso	1- Misura di trasparenza generale: si ritiene sufficiente la pubblicazione di tutte le informazioni richieste dal d.lgs.33/2013 ed assicurare il correlato "accesso civico".	La trasparenza deve essere attuata immediatamente.	Tutti i responsabili per le procedure di competenza	Tempo per tempo e secondo disposizioni legislative e regolamenti interni
17	Pubblicazione delle deliberazioni	violazione delle norme procedurali	B	Il processo non consente margini di discrezionalità significativi. Inoltre, i vantaggi che produce in favore dei terzi sono di valore, in genere, assai contenuto. Pertanto, il rischio è stato ritenuto Basso	1- Misura di trasparenza generale: si ritiene sufficiente la pubblicazione di tutte le informazioni richieste dal d.lgs.33/2013 ed assicurare il correlato "accesso civico".	La trasparenza deve essere attuata immediatamente.	Settore 1	Tempo per tempo e secondo disposizioni legislative e regolamenti interni
18	Accesso agli atti, accesso civico	violazione di norme per interesse/utilità	B	Gli uffici potrebbero utilizzare impropriamente poteri e competenze per ottenere vantaggi e utilità personali. Ma dati i valori economici, in genere modesti, che il processo attiva, il rischio è stato ritenuto Basso.	1- Misura di trasparenza generale: si ritiene sufficiente la pubblicazione di tutte le informazioni richieste dal d.lgs.33/2013 ed assicurare il correlato "accesso civico".	La trasparenza deve essere attuata immediatamente.	Tutti i responsabili per le procedure di competenza	Tempo per tempo e secondo disposizioni legislative e regolamenti interni
19	Gestione dell'archivio corrente e di deposito	violazione di norme procedurali, anche interne	B	Il processo non consente margini di discrezionalità significativi. Inoltre, i vantaggi che produce in favore dei terzi sono di valore, in genere, nullo. Pertanto, il rischio è stato ritenuto Basso	1- Misura di trasparenza generale: si ritiene sufficiente la pubblicazione di tutte le informazioni richieste dal d.lgs.33/2013 ed assicurare il correlato "accesso civico".	La trasparenza deve essere attuata immediatamente.	Tutti i responsabili per le procedure di competenza	Tempo per tempo e secondo disposizioni legislative e regolamenti interni
20	Gestione dell'archivio storico	violazione di norme procedurali, anche interne	B	Il processo non consente margini di discrezionalità significativi. Inoltre, i vantaggi che produce in favore dei terzi sono di valore, in genere, nullo. Pertanto, il rischio è stato ritenuto Basso	1- Misura di trasparenza generale: si ritiene sufficiente la pubblicazione di tutte le informazioni richieste dal d.lgs.33/2013 ed assicurare il correlato "accesso civico".	La trasparenza deve essere attuata immediatamente.	Tutti i responsabili per le procedure di competenza	Tempo per tempo e secondo disposizioni legislative e regolamenti interni
21	formazione di determinazioni, ordinanze, decreti ed altri atti amministrativi	violazione delle norme per interesse di parte	B	Il processo non consente margini di discrezionalità significativi. Inoltre, i vantaggi che produce in favore dei terzi sono di valore, in genere, nullo. Pertanto, il rischio è stato ritenuto Basso	1- Misura di trasparenza generale: si ritiene sufficiente la pubblicazione di tutte le informazioni richieste dal d.lgs.33/2013 ed assicurare il correlato "accesso civico".	La trasparenza deve essere attuata immediatamente.	Tutti i responsabili per le procedure di competenza	Tempo per tempo e secondo disposizioni legislative e regolamenti interni
22	Indagini di customer satisfaction e qualità	violazione di norme procedurali per "pilotare" gli esiti e celare criticità	B	Il processo non consente margini di discrezionalità significativi. Inoltre, i vantaggi che produce in favore dei terzi sono di valore, in genere, nullo. Pertanto, il rischio è stato ritenuto Basso	1- Misura di trasparenza generale: si ritiene sufficiente la pubblicazione di tutte le informazioni richieste dal d.lgs.33/2013 ed assicurare il correlato "accesso civico".	La trasparenza deve essere attuata immediatamente.	Settore 1	Tempo per tempo e secondo disposizioni legislative e regolamenti interni
23	Selezione per l'affidamento di incarichi professionali	Selezione "pilotata" per interesse/utilità di uno o più commissari	A	I contratti d'appalto di lavori, forniture e servizi, dati gli interessi economici che attivano, possono celare comportamenti scorretti a favore di talune imprese e in danno di altre. Fatti di cronaca confermano la necessità di adeguate misure.	1- Misura di trasparenza generale e specifica: è necessario pubblicare in amministrazione trasparente tutte le informazioni imposte dal d.lgs.33/2013 e dal Codice dei contratti pubblici. 2- Misura di controllo specifica: l'organo preposto ai controlli interni verifica, anche a campione, lo svolgimento delle selezioni.	La trasparenza deve essere attuata immediatamente. I controlli debbono essere effettuati dalla prima sessione utile come da Regolamento controlli interni.	Tutti i responsabili per le procedure di competenza	Tempo per tempo e secondo disposizioni legislative e regolamenti interni
24	Affidamento mediante procedura aperta (o ristretta) di lavori, servizi, forniture	Selezione "pilotata" per interesse/utilità di uno o più commissari	A	I contratti d'appalto di lavori, forniture e servizi, dati gli interessi economici che attivano, possono celare comportamenti scorretti a favore di talune imprese e in danno di altre. Fatti di cronaca confermano la necessità di adeguate misure.	1- Misura di trasparenza generale e specifica: è necessario pubblicare in amministrazione trasparente tutte le informazioni imposte dal d.lgs.33/2013 e dal Codice dei contratti pubblici. 2- Misura di controllo specifica: l'organo preposto ai controlli interni effettua controlli periodici, anche a campione. 3- Formazione: al personale deve essere somministrata formazione tecnico/giuridica in materia di gare	La trasparenza deve essere attuata immediatamente. I controlli debbono essere effettuati dalla prima sessione utile come da Regolamento controlli interni. La formazione deve essere somministrata nel corso di ciascun anno in misura adeguata.	Tutti i responsabili per le procedure di competenza	Tempo per tempo e secondo disposizioni legislative e regolamenti interni

n.	Processo	Catalogo dei rischi principali	VALUTAZIONE COMPLESSIVA LIVELLO DI	Motivazione della valutazione del rischio	Misure di prevenzione	Programmazione delle misure	Responsabile attuazione misure	Termine di attuazione
25	Affidamento diretto di lavori, servizi o forniture	Selezione "pilotata" / mancata rotazione	A	I contratti d'appalto di lavori, forniture e servizi, dati gli interessi economici che attivano, possono celare comportamenti scorretti a favore di talune imprese e in danno di altre. Fatti di cronaca confermano la necessità di adeguate misure.	1- Misura di trasparenza generale e specifica: è necessario pubblicare in amministrazione trasparente tutte le informazioni imposte dal d.lgs.33/2013 e dal Codice dei contratti pubblici. 2- Misura di controllo specifica: l'organo preposto ai controlli interni effettua controlli periodici, anche a campione. 3- Formazione: al personale deve essere somministrata formazione tecnico/giuridica in materia di gare	La trasparenza deve essere attuata immediatamente. I controlli debbono essere effettuati dalla prima sessione utile come da Regolamento controlli interni. La formazione deve essere somministrata nel corso di ciascun anno in misura adeguata.	Tutti i responsabili per le procedure di competenza	Tempo per tempo e secondo disposizioni legislative e regolamenti interni
26	Gare ad evidenza pubblica di vendita di beni	selezione "pilotata" per interesse/utilità di uno o più commissari	A	Le vendite di benedati gli interessi economici che attivano, possono celare comportamenti scorretti a favore di talune imprese e in danno di altre.	1- Misura di trasparenza generale e specifica: è necessario pubblicare in amministrazione trasparente tutte le informazioni imposte dal d.lgs.33/2013 e dal Codice dei contratti pubblici. 2- Misura di controllo specifica: l'organo preposto ai controlli interni effettua controlli periodici, anche a campione. 3- Formazione: al personale deve essere somministrata formazione tecnico/giuridica in materia di gare	La trasparenza deve essere attuata immediatamente. I controlli debbono essere effettuati dalla prima sessione utile come da Regolamento controlli interni. La formazione deve essere somministrata nel corso di ciascun anno in misura adeguata.	Settore 4	Tempo per tempo e secondo disposizioni legislative e regolamenti interni
27	Affidamenti in house	violazione delle norme e dei limiti dell'in house providing per interesse/utilità di parte	A	L'affidamento in house seppur a società pubbliche, non sempre efficienti, talvolta cela condotte scorrette e conflitti di interesse.	1- Misura di trasparenza generale e specifica: è necessario pubblicare in amministrazione trasparente tutte le informazioni imposte dal d.lgs.33/2013 e dal Codice dei contratti pubblici. 2- Misura di controllo specifica: l'organo preposto ai controlli interni effettua controlli periodici, anche a campione. 3- Formazione: al personale deve essere somministrata formazione tecnico/giuridica in materia di gare	La trasparenza deve essere attuata immediatamente. I controlli debbono essere effettuati dalla prima sessione utile come da Regolamento controlli interni. La formazione deve essere somministrata nel corso di ciascun anno in misura adeguata.	Tutti i responsabili per le procedure di competenza	Tempo per tempo e secondo disposizioni legislative e regolamenti interni
28	ATTIVITA': Nomina della commissione giudicatrice art. 77	Selezione "pilotata", con conseguente violazione delle norme procedurali, per interesse/utilità dell'organo che nomina	A	I contratti d'appalto di lavori, forniture e servizi, dati gli interessi economici che attivano, possono celare comportamenti scorretti a favore di talune imprese e in danno di altre. Fatti di cronaca confermano la necessità di adeguate misure.	1- Misura di trasparenza generale e specifica: è necessario pubblicare in amministrazione trasparente tutte le informazioni imposte dal d.lgs.33/2013 e dal Codice dei contratti pubblici. 2- Misura di controllo specifica: l'organo preposto ai controlli interni effettua controlli periodici, anche a campione. 3- Formazione: al personale deve essere somministrata formazione tecnico/giuridica in materia di gare	La trasparenza deve essere attuata immediatamente. I controlli debbono essere effettuati dalla prima sessione utile come da Regolamento controlli interni. La formazione deve essere somministrata nel corso di ciascun anno in misura adeguata.	Tutti i responsabili per le procedure di competenza	Tempo per tempo e secondo disposizioni legislative e regolamenti interni
29	ATTIVITA': Verifica delle offerte anomale art. 97	Selezione "pilotata", con conseguente violazione delle norme procedurali, per interesse/utilità di uno o più commissari o del RUP	A	I contratti d'appalto di lavori, forniture e servizi, dati gli interessi economici che attivano, possono celare comportamenti scorretti a favore di talune imprese e in danno di altre. Fatti di cronaca confermano la necessità di adeguate misure.	1- Misura di trasparenza generale e specifica: è necessario pubblicare in amministrazione trasparente tutte le informazioni imposte dal d.lgs.33/2013 e dal Codice dei contratti pubblici. 2- Misura di controllo specifica: l'organo preposto ai controlli interni effettua controlli periodici, anche a campione. 3- Formazione: al personale deve essere somministrata formazione tecnico/giuridica in materia di gare	La trasparenza deve essere attuata immediatamente. I controlli debbono essere effettuati dalla prima sessione utile come da Regolamento controlli interni. La formazione deve essere somministrata nel corso di ciascun anno in misura adeguata.	Tutti i responsabili per le procedure di competenza	Tempo per tempo e secondo disposizioni legislative e regolamenti interni
30	ATTIVITA': Proposta di aggiudicazione in base al prezzo	Selezione "pilotata", con conseguente violazione delle norme procedurali, per interesse/utilità di uno o più commissari	A	I contratti d'appalto di lavori, forniture e servizi, dati gli interessi economici che attivano, possono celare comportamenti scorretti a favore di talune imprese e in danno di altre. Fatti di cronaca confermano la necessità di adeguate misure.	1- Misura di trasparenza generale e specifica: è necessario pubblicare in amministrazione trasparente tutte le informazioni imposte dal d.lgs.33/2013 e dal Codice dei contratti pubblici. 2- Misura di controllo specifica: l'organo preposto ai controlli interni effettua controlli periodici, anche a campione. 3- Formazione: al personale deve essere somministrata formazione tecnico/giuridica in materia di gare	La trasparenza deve essere attuata immediatamente. I controlli debbono essere effettuati dalla prima sessione utile come da Regolamento controlli interni. La formazione deve essere somministrata nel corso di ciascun anno in misura adeguata.	Tutti i responsabili per le procedure di competenza	Tempo per tempo e secondo disposizioni legislative e regolamenti interni
31	ATTIVITA': Proposta di aggiudicazione in base all'OEPV	Selezione "pilotata", con conseguente violazione delle norme procedurali, per interesse/utilità di uno o più commissari	A	I contratti d'appalto di lavori, forniture e servizi, dati gli interessi economici che attivano, possono celare comportamenti scorretti a favore di talune imprese e in danno di altre. Fatti di cronaca confermano la necessità di adeguate misure.	1- Misura di trasparenza generale e specifica: è necessario pubblicare in amministrazione trasparente tutte le informazioni imposte dal d.lgs.33/2013 e dal Codice dei contratti pubblici. 2- Misura di controllo specifica: l'organo preposto ai controlli interni effettua controlli periodici, anche a campione. 3- Formazione: al personale deve essere somministrata formazione tecnico/giuridica in materia di gare	La trasparenza deve essere attuata immediatamente. I controlli debbono essere effettuati dalla prima sessione utile come da Regolamento controlli interni. La formazione deve essere somministrata nel corso di ciascun anno in misura adeguata.	Tutti i responsabili per le procedure di competenza	Tempo per tempo e secondo disposizioni legislative e regolamenti interni
32	Programmazione dei lavori art. 21	violazione delle norme procedurali	M	Gli organi deliberanti potrebbero utilizzare impropriamente i loro poteri per ottenere vantaggi e utilità personali. Ma dato che il processo non produce alcun vantaggio immediato a terzi, il rischio è stato ritenuto Medio.	1- Misura di trasparenza generale: si ritiene sufficiente la pubblicazione di tutte le informazioni richieste dal d.lgs.33/2013 ed assicurare il correlato "accesso civico".	La trasparenza deve essere attuata immediatamente.	Settori 3 e 4	Tempo per tempo e secondo disposizioni legislative e regolamenti interni
33	Programmazione di forniture e di servizi	violazione delle norme procedurali	M	Gli organi deliberanti potrebbero utilizzare impropriamente i loro poteri per ottenere vantaggi e utilità personali. Ma dato che il processo non produce alcun vantaggio immediato a terzi, il rischio è stato ritenuto Medio.	1- Misura di trasparenza generale: si ritiene sufficiente la pubblicazione di tutte le informazioni richieste dal d.lgs.33/2013 ed assicurare il correlato "accesso civico".	La trasparenza deve essere attuata immediatamente.	Tutti i responsabili per le procedure di competenza	Tempo per tempo e secondo disposizioni legislative e regolamenti interni
34	Gestione e archiviazione dei contratti pubblici	violazione delle norme procedurali	B	Il processo non consente margini di discrezionalità significativi ed è conclusivo di un iter amministrativo. Pertanto, il rischio è stato ritenuto Basso	1- Misura di trasparenza generale: si ritiene sufficiente la pubblicazione di tutte le informazioni richieste dal d.lgs.33/2013 ed assicurare il correlato "accesso civico".	La trasparenza deve essere attuata immediatamente.	Settore 1	Tempo per tempo e secondo disposizioni legislative e regolamenti interni

n.	Processo	Catalogo dei rischi principali	VALUTAZIONE COMPLESSIVA LIVELLO DI	Motivazione della valutazione del rischio	Misure di prevenzione	Programmazione delle misure	Responsabile attuazione misure	Termine di attuazione
35	Accertamenti e verifiche dei tributi locali	omessa verifica per interesse di parte	M	Gli uffici potrebbero utilizzare poteri e competenze, delle quali dispongono, in favore di taluni soggetti a scapito di altri, svolgendo o meno le verifiche, levando o meno le sanzioni.	1- Misura di trasparenza generale: è doveroso pubblicare tutte le informazioni elencate dal d.lgs.33/2013. 2- Misura di controllo: l'organo preposto ai controlli interni effettua controlli periodici, anche a campione. 3-Formazione: al personale deve essere somministrata adeguata formazione tecnico/giuridica.	La trasparenza deve essere attuata immediatamente. I controlli debbono essere effettuati dalla prima sessione utile come da Regolamento controlli interni. La formazione deve essere somministrata nel corso di ciascun anno in misura adeguata.	Settore 2	Tempo per tempo e secondo disposizioni legislative e regolamenti interni
36	Accertamenti con adesione dei tributi locali	omessa verifica per interesse di parte	M	Gli uffici potrebbero utilizzare poteri e competenze, delle quali dispongono, in favore di taluni soggetti a scapito di altri, svolgendo o meno le verifiche, levando o meno le sanzioni.	1- Misura di trasparenza generale: è doveroso pubblicare tutte le informazioni elencate dal d.lgs.33/2013. 2- Misura di controllo: l'organo preposto ai controlli interni effettua controlli periodici, anche a campione. 3-Formazione: al personale deve essere somministrata adeguata formazione tecnico/giuridica.	La trasparenza deve essere attuata immediatamente. I controlli debbono essere effettuati dalla prima sessione utile come da Regolamento controlli interni. La formazione deve essere somministrata nel corso di ciascun anno in misura adeguata.	Settore 2	Tempo per tempo e secondo disposizioni legislative e regolamenti interni
37	Accertamenti e controlli sull'attività edilizia privata (abusi)	omessa verifica per interesse di parte	A	Gli uffici potrebbero utilizzare poteri e competenze, delle quali dispongono, in favore di taluni soggetti a scapito di altri, svolgendo o meno le verifiche, levando o meno le sanzioni. Gli interessi del terzo coinvolto potrebbero anche essere elevati e giustificano una valutazione del rischio Alto	1- Misura di trasparenza generale: è doveroso pubblicare tutte le informazioni elencate dal d.lgs.33/2013. 2- Misura di controllo: l'organo preposto ai controlli interni effettua controlli periodici, anche a campione. 3-Formazione: al personale deve essere somministrata adeguata formazione tecnico/giuridica.	La trasparenza deve essere attuata immediatamente. I controlli debbono essere effettuati dalla prima sessione utile come da Regolamento controlli interni. La formazione deve essere somministrata nel corso di ciascun anno in misura adeguata.	Settore 4	Tempo per tempo e secondo disposizioni legislative e regolamenti interni
38	Controlli sull'uso del territorio	omessa verifica per interesse di parte	M	Gli uffici potrebbero utilizzare poteri e competenze, delle quali dispongono, in favore di taluni soggetti a scapito di altri, svolgendo o meno le verifiche, levando o meno le sanzioni.	1- Misura di trasparenza generale: è doveroso pubblicare tutte le informazioni elencate dal d.lgs.33/2013. 2- Misura di controllo: l'organo preposto ai controlli interni effettua controlli periodici, anche a campione. 3-Formazione: al personale deve essere somministrata adeguata formazione tecnico/giuridica.	La trasparenza deve essere attuata immediatamente. I controlli debbono essere effettuati dalla prima sessione utile come da Regolamento controlli interni. La formazione deve essere somministrata nel corso di ciascun anno in misura adeguata.	Settore 4	Tempo per tempo e secondo disposizioni legislative e regolamenti interni
39	Controlli sull'abbandono di rifiuti urbani	omessa verifica per interesse di parte	M	Gli uffici potrebbero utilizzare poteri e competenze, delle quali dispongono, in favore di taluni soggetti a scapito di altri, svolgendo o meno le verifiche, levando o meno le sanzioni.	1- Misura di trasparenza generale: è doveroso pubblicare tutte le informazioni elencate dal d.lgs.33/2013. 2- Misura di controllo: l'organo preposto ai controlli interni effettua controlli periodici, anche a campione. 3-Formazione: al personale deve essere somministrata adeguata formazione tecnico/giuridica.	La trasparenza deve essere attuata immediatamente. I controlli debbono essere effettuati dalla prima sessione utile come da Regolamento controlli interni. La formazione deve essere somministrata nel corso di ciascun anno in misura adeguata.	Settore 3	Tempo per tempo e secondo disposizioni legislative e regolamenti interni
40	Gestione ordinaria della entrate	violazione delle norme per interesse di parte	B	Il processo non consente margini di discrezionalità significativi. Inoltre, i vantaggi che produce in favore dei terzi sono di valore, in genere, assai contenuto. Pertanto, il rischio è stato ritenuto Basso	1- Misura di trasparenza generale: si ritiene sufficiente la pubblicazione di tutte le informazioni richieste dal d.lgs.33/2013 ed assicurare il correlato "accesso civico".	La trasparenza deve essere attuata immediatamente.	Settore 2	Tempo per tempo e secondo disposizioni legislative e regolamenti interni
41	Gestione ordinaria delle spese di bilancio	ingiustificata dilatazione dei tempi per costringere il destinatario del provvedimento tardivo a concedere "utilità" al funzionario	B	Il processo non consente margini di discrezionalità significativi. Inoltre, i vantaggi che produce in favore dei terzi sono di valore, in genere, assai contenuto. Pertanto, il rischio è stato ritenuto Basso	1- Misura di trasparenza generale: si ritiene sufficiente la pubblicazione di tutte le informazioni richieste dal d.lgs.33/2013 ed assicurare il correlato "accesso civico".	La trasparenza deve essere attuata immediatamente.	Settore 2	Tempo per tempo e secondo disposizioni legislative e regolamenti interni
42	Adempimenti fiscali	violazione di norme	B	Il processo non consente margini di discrezionalità significativi. Inoltre, i vantaggi che produce in favore dei terzi sono di valore, in genere, assai contenuto. Pertanto, il rischio è stato ritenuto Basso	1- Misura di trasparenza generale: si ritiene sufficiente la pubblicazione di tutte le informazioni richieste dal d.lgs.33/2013 ed assicurare il correlato "accesso civico".	La trasparenza deve essere attuata immediatamente.	Settore 2	Tempo per tempo e secondo disposizioni legislative e regolamenti interni
43	Stipendi del personale	violazione di norme	B	Il processo non consente margini di discrezionalità significativi. Inoltre, i vantaggi che produce in favore dei terzi sono di valore, in genere, assai contenuto. Pertanto, il rischio è stato ritenuto Basso	1- Misura di trasparenza generale: si ritiene sufficiente la pubblicazione di tutte le informazioni richieste dal d.lgs.33/2013 ed assicurare il correlato "accesso civico".	La trasparenza deve essere attuata immediatamente.	Settore 2	Tempo per tempo e secondo disposizioni legislative e regolamenti interni
44	Tributi locali (IMU, addizionale IRPEF, ecc.)	violazione di norme	B	Il processo non consente margini di discrezionalità significativi. Inoltre, i vantaggi che produce in favore dei terzi sono di valore, in genere, assai contenuto. Pertanto, il rischio è stato ritenuto Basso	1- Misura di trasparenza generale: si ritiene sufficiente la pubblicazione di tutte le informazioni richieste dal d.lgs.33/2013 ed assicurare il correlato "accesso civico".	La trasparenza deve essere attuata immediatamente.	Settore 2	Tempo per tempo e secondo disposizioni legislative e regolamenti interni
45	Manutenzione ordinaria delle aree verdi	Selezione "pilotata". Omesso controllo dell'esecuzione del servizio	M	Gli uffici potrebbero utilizzare impropriamente poteri e competenze per ottenere utilità personali. Dati gli interessi economici, in genere modesti, che il processo genera in favore di terzi, il rischio è stato ritenuto Medio.	1- Misura di trasparenza generale: è doveroso pubblicare tutte le informazioni elencate dal d.lgs.33/2013. 2- Misura di controllo: l'organo preposto ai controlli interni effettua controlli periodici, anche a campione. 3-Formazione: al personale deve essere somministrata adeguata formazione tecnico/giuridica.	La trasparenza deve essere attuata immediatamente. I controlli debbono essere effettuati dalla prima sessione utile come da Regolamento controlli interni. La formazione deve essere somministrata nel corso di ciascun anno in misura adeguata.	Settore 4	Tempo per tempo e secondo disposizioni legislative e regolamenti interni

n.	Processo	Catalogo dei rischi principali	VALUTAZIONE COMPLESSIVA LIVELLO DI	Motivazione della valutazione del rischio	Misure di prevenzione	Programmazione delle misure	Responsabile attuazione misure	Termine di attuazione
46	Manutenzione ordinaria delle strade e delle aree pubbliche	Selezione "pilotata". Omesso controllo dell'esecuzione del servizio	M	Gli uffici potrebbero utilizzare impropriamente poteri e competenze per ottenere utilità personali. Dati gli interessi economici, in genere non elevati, che il processo genera in favore di terzi, il rischio è stato ritenuto Medio.	1- Misura di trasparenza generale: è doveroso pubblicare tutte le informazioni elencate dal d.lgs.33/2013. 2- Misura di controllo: l'organo preposto ai controlli interni effettua controlli periodici, anche a campione. 3-Formazione: al personale deve essere somministrata adeguata formazione tecnico/giuridica.	La trasparenza deve essere attuata immediatamente. I controlli debbono essere effettuati dalla prima sessione utile come da Regolamento controlli interni. La formazione deve essere somministrata nel corso di ciascun anno in misura adeguata.	Settori 3 e 4	Tempo per tempo e secondo disposizioni legislative e regolamenti interni
47	Installazione e manutenzione segnaletica, orizzontale e verticale, su strade e aree pubbliche	Selezione "pilotata". Omesso controllo dell'esecuzione del servizio	M	Gli uffici potrebbero utilizzare impropriamente poteri e competenze per ottenere utilità personali. Dati gli interessi economici, in genere non elevati, che il processo genera in favore di terzi, il rischio è stato ritenuto Medio.	1- Misura di trasparenza generale: è doveroso pubblicare tutte le informazioni elencate dal d.lgs.33/2013. 2- Misura di controllo: l'organo preposto ai controlli interni effettua controlli periodici, anche a campione. 3-Formazione: al personale deve essere somministrata adeguata formazione tecnico/giuridica.	La trasparenza deve essere attuata immediatamente. I controlli debbono essere effettuati dalla prima sessione utile come da Regolamento controlli interni. La formazione deve essere somministrata nel corso di ciascun anno in misura adeguata.	Settore 3	Tempo per tempo e secondo disposizioni legislative e regolamenti interni
48	Servizio di rimozione della neve e del ghiaccio su strade e aree pubbliche	Selezione "pilotata". Omesso controllo dell'esecuzione del servizio	M	Gli uffici potrebbero utilizzare impropriamente poteri e competenze per ottenere utilità personali. Dati gli interessi economici, in genere non elevati, che il processo genera in favore di terzi, il rischio è stato ritenuto Medio.	1- Misura di trasparenza generale: è doveroso pubblicare tutte le informazioni elencate dal d.lgs.33/2013. 2- Misura di controllo: l'organo preposto ai controlli interni effettua controlli periodici, anche a campione. 3-Formazione: al personale deve essere somministrata adeguata formazione tecnico/giuridica.	La trasparenza deve essere attuata immediatamente. I controlli debbono essere effettuati dalla prima sessione utile come da Regolamento controlli interni. La formazione deve essere somministrata nel corso di ciascun anno in misura adeguata.	Settore 3	Tempo per tempo e secondo disposizioni legislative e regolamenti interni
49	Manutenzione ordinaria dei cimiteri	Selezione "pilotata". Omesso controllo dell'esecuzione del servizio	M	Gli uffici potrebbero utilizzare impropriamente poteri e competenze per ottenere utilità personali. Dati gli interessi economici, in genere non elevati, che il processo genera in favore di terzi, il rischio è stato ritenuto Medio.	1- Misura di trasparenza generale: è doveroso pubblicare tutte le informazioni elencate dal d.lgs.33/2013. 2- Misura di controllo: l'organo preposto ai controlli interni effettua controlli periodici, anche a campione. 3-Formazione: al personale deve essere somministrata adeguata formazione tecnico/giuridica.	La trasparenza deve essere attuata immediatamente. I controlli debbono essere effettuati dalla prima sessione utile come da Regolamento controlli interni. La formazione deve essere somministrata nel corso di ciascun anno in misura adeguata.	Settore 3	Tempo per tempo e secondo disposizioni legislative e regolamenti interni
50	Servizi di custodia dei cimiteri	Selezione "pilotata". Omesso controllo dell'esecuzione del servizio	M	Gli uffici potrebbero utilizzare impropriamente poteri e competenze per ottenere utilità personali. Dati gli interessi economici, in genere non elevati, che il processo genera in favore di terzi, il rischio è stato ritenuto Medio.	1- Misura di trasparenza generale: è doveroso pubblicare tutte le informazioni elencate dal d.lgs.33/2013. 2- Misura di controllo: l'organo preposto ai controlli interni effettua controlli periodici, anche a campione. 3-Formazione: al personale deve essere somministrata adeguata formazione tecnico/giuridica.	La trasparenza deve essere attuata immediatamente. I controlli debbono essere effettuati dalla prima sessione utile come da Regolamento controlli interni. La formazione deve essere somministrata nel corso di ciascun anno in misura adeguata.	Settore 3	Tempo per tempo e secondo disposizioni legislative e regolamenti interni
51	Manutenzione ordinaria degli immobili e degli impianti di proprietà dell'ente	Selezione "pilotata". Omesso controllo dell'esecuzione del servizio	M	Gli uffici potrebbero utilizzare impropriamente poteri e competenze per ottenere utilità personali. Dati gli interessi economici, in genere non elevati, che il processo genera in favore di terzi, il rischio è stato ritenuto Medio.	1- Misura di trasparenza generale: è doveroso pubblicare tutte le informazioni elencate dal d.lgs.33/2013. 2- Misura di controllo: l'organo preposto ai controlli interni effettua controlli periodici, anche a campione. 3-Formazione: al personale deve essere somministrata adeguata formazione tecnico/giuridica.	La trasparenza deve essere attuata immediatamente. I controlli debbono essere effettuati dalla prima sessione utile come da Regolamento controlli interni. La formazione deve essere somministrata nel corso di ciascun anno in misura adeguata.	Settore 4	Tempo per tempo e secondo disposizioni legislative e regolamenti interni
52	Manutenzione ordinaria degli edifici scolastici	Selezione "pilotata". Omesso controllo dell'esecuzione del servizio	M	Gli uffici potrebbero utilizzare impropriamente poteri e competenze per ottenere utilità personali. Dati gli interessi economici, in genere non elevati, che il processo genera in favore di terzi, il rischio è stato ritenuto Medio.	1- Misura di trasparenza generale: è doveroso pubblicare tutte le informazioni elencate dal d.lgs.33/2013. 2- Misura di controllo: l'organo preposto ai controlli interni effettua controlli periodici, anche a campione. 3-Formazione: al personale deve essere somministrata adeguata formazione tecnico/giuridica.	La trasparenza deve essere attuata immediatamente. I controlli debbono essere effettuati dalla prima sessione utile come da Regolamento controlli interni. La formazione deve essere somministrata nel corso di ciascun anno in misura adeguata.	Settore 4	Tempo per tempo e secondo disposizioni legislative e regolamenti interni
53	Servizi di pubblica illuminazione	violazione di norme, anche interne, per interesse/utilità - Omesso controllo dell'esecuzione del servizio	A	Gli uffici potrebbero utilizzare impropriamente poteri e competenze per ottenere utilità personali. Dati gli interessi economici, in genere elevati, che il processo genera in favore di terzi, il rischio è stato ritenuto Alto	1- Misura di trasparenza generale: è doveroso pubblicare tutte le informazioni elencate dal d.lgs.33/2013. 2- Misura di controllo: l'organo preposto ai controlli interni effettua controlli periodici, anche a campione. 3-Formazione: al personale deve essere somministrata adeguata formazione tecnico/giuridica.	La trasparenza deve essere attuata immediatamente. I controlli debbono essere effettuati dalla prima sessione utile come da Regolamento controlli interni. La formazione deve essere somministrata nel corso di ciascun anno in misura adeguata.	Settore 4	Tempo per tempo e secondo disposizioni legislative e regolamenti interni
54	Manutenzione della rete e degli impianti di pubblica illuminazione	Omesso controllo dell'esecuzione del servizio	A	Gli uffici potrebbero utilizzare impropriamente poteri e competenze per ottenere utilità personali. Dati gli interessi economici, in genere elevati, che il processo genera in favore di terzi, il rischio è stato ritenuto Alto	1- Misura di trasparenza generale: è doveroso pubblicare tutte le informazioni elencate dal d.lgs.33/2013. 2- Misura di controllo: l'organo preposto ai controlli interni effettua controlli periodici, anche a campione. 3-Formazione: al personale deve essere somministrata adeguata formazione tecnico/giuridica.	La trasparenza deve essere attuata immediatamente. I controlli debbono essere effettuati dalla prima sessione utile come da Regolamento controlli interni. La formazione deve essere somministrata nel corso di ciascun anno in misura adeguata.	Settore 4	Tempo per tempo e secondo disposizioni legislative e regolamenti interni
55	Servizi di gestione hardware e software	Selezione "pilotata". Omesso controllo dell'esecuzione del servizio	M	Gli uffici potrebbero utilizzare impropriamente poteri e competenze per ottenere utilità personali. Dati gli interessi economici, in genere modesti, che il processo genera in favore di terzi, il rischio è stato ritenuto Medio.	1- Misura di trasparenza generale: si ritiene sufficiente la pubblicazione di tutte le informazioni richieste dal d.lgs.33/2013 ed assicurare il correlato "accesso civico".	La trasparenza deve essere attuata immediatamente.	Settore 2	Tempo per tempo e secondo disposizioni legislative e regolamenti interni
56	Servizi di disaster recovery e backup	Selezione "pilotata". Omesso controllo dell'esecuzione del servizio	M	Gli uffici potrebbero utilizzare impropriamente poteri e competenze per ottenere utilità personali. Dati gli interessi economici, in genere modesti, che il processo genera in favore di terzi, il rischio è stato ritenuto Medio.	1- Misura di trasparenza generale: si ritiene sufficiente la pubblicazione di tutte le informazioni richieste dal d.lgs.33/2013 ed assicurare il correlato "accesso civico".	La trasparenza deve essere attuata immediatamente.	Settore 2	Tempo per tempo e secondo disposizioni legislative e regolamenti interni

n.	Processo	Catalogo dei rischi principali	VALUTAZIONE COMPLESSIVA LIVELLO DI	Motivazione della valutazione del rischio	Misure di prevenzione	Programmazione delle misure	Responsabile attuazione misure	Termine di attuazione
57	Gestione del sito web	violazione di norme, anche interne, per interesse/utilità	M	Gli uffici potrebbero utilizzare impropriamente poteri e competenze per ottenere utilità personali. Dati gli interessi economici, in genere modesti, che il processo genera in favore di terzi, il rischio è stato ritenuto Medio.	1- Misura di trasparenza generale: si ritiene sufficiente la pubblicazione di tutte le informazioni richieste dal d.lgs.33/2013 ed assicurare il correlato "accesso civico".	La trasparenza deve essere attuata immediatamente.	Settore 2	Tempo per tempo e secondo disposizioni legislative e regolamenti interni
58	Raccolta, recupero e smaltimento rifiuti	Selezione "pilotata". Omesso controllo dell'esecuzione del servizio	A	I contratti d'appalto per la raccolta e lo smaltimento dei rifiuti, dati gli interessi economici che coinvolgono, possono celare comportamenti scorretti. Fatti di cronaca confermano la necessità di adeguate misure.	1- Misura di trasparenza generale e specifica: è necessario pubblicare in amministrazione trasparente tutte le informazioni imposte dal d.lgs.33/2013 e dal Codice dei contratti pubblici. 2- Misura di controllo specifica: l'organo preposto ai controlli interni effettua controlli periodici, anche a campione. 3- Formazione: al personale deve essere somministrata formazione tecnico/giuridica in materia di gare	La trasparenza deve essere attuata immediatamente. I controlli debbono essere effettuati dalla prima sessione utile come da Regolamento controlli interni. La formazione deve essere somministrata nel corso di ciascun anno in misura adeguata.	Settore 3	Tempo per tempo e secondo disposizioni legislative e regolamenti interni
59	Pulizia delle strade e delle aree pubbliche	violazione delle norme, anche interne, per interesse/utilità	A	I contratti d'appalto per la raccolta e lo smaltimento dei rifiuti, dati gli interessi economici che coinvolgono, possono celare comportamenti scorretti. Fatti di cronaca confermano la necessità di adeguate misure.	1- Misura di trasparenza generale e specifica: è necessario pubblicare in amministrazione trasparente tutte le informazioni imposte dal d.lgs.33/2013 e dal Codice dei contratti pubblici. 2- Misura di controllo specifica: l'organo preposto ai controlli interni effettua controlli periodici, anche a campione. 3- Formazione: al personale deve essere somministrata formazione tecnico/giuridica in materia di gare	La trasparenza deve essere attuata immediatamente. I controlli debbono essere effettuati dalla prima sessione utile come da Regolamento controlli interni. La formazione deve essere somministrata nel corso di ciascun anno in misura adeguata.	Settore 3	Tempo per tempo e secondo disposizioni legislative e regolamenti interni
60	Pulizia dei cimiteri	violazione delle norme, anche interne, per interesse/utilità	M	I contratti d'appalto per la raccolta e lo smaltimento dei rifiuti possono celare comportamenti scorretti. Tuttavia dati i modesti interessi economici coinvolti il rischio è stato ritenuto Medio	1- Misura di trasparenza generale: è doveroso pubblicare tutte le informazioni elencate dal d.lgs.33/2013. 2- Misura di controllo: l'organo preposto ai controlli interni effettua controlli periodici, anche a campione. 3- Formazione: al personale deve essere somministrata adeguata formazione tecnico/giuridica.	La trasparenza deve essere attuata immediatamente. I controlli debbono essere effettuati dalla prima sessione utile come da Regolamento controlli interni. La formazione deve essere somministrata nel corso di ciascun anno in misura adeguata.	Settore 3	Tempo per tempo e secondo disposizioni legislative e regolamenti interni
61	Pulizia degli immobili e degli impianti di proprietà dell'ente	Selezione "pilotata". Omesso controllo dell'esecuzione del servizio	M	I contratti d'appalto per la raccolta e lo smaltimento dei rifiuti possono celare comportamenti scorretti. Tuttavia dati i modesti interessi economici coinvolti il rischio è stato ritenuto Medio	1- Misura di trasparenza generale: è doveroso pubblicare tutte le informazioni elencate dal d.lgs.33/2013. 2- Misura di controllo: l'organo preposto ai controlli interni effettua controlli periodici, anche a campione. 3- Formazione: al personale deve essere somministrata adeguata formazione tecnico/giuridica.	La trasparenza deve essere attuata immediatamente. I controlli debbono essere effettuati dalla prima sessione utile come da Regolamento controlli interni. La formazione deve essere somministrata nel corso di ciascun anno in misura adeguata.	Settore 4	Tempo per tempo e secondo disposizioni legislative e regolamenti interni
62	Permesso di costruire	Violazione delle norme, dei limiti e degli indici urbanistici per interesse di parte	A	L'attività edilizia privata è sempre sostenuta da interessi economici, anche di valore considerevole, che potrebbero determinare i funzionari a tenere comportamenti scorretti.	1- Misura di trasparenza generale e specifica: è necessario pubblicare in amministrazione trasparente tutte le informazioni imposte dal d.lgs.33/2013 e dal DPR 380/2001. 2- Misura di controllo specifica: l'organo preposto ai controlli interni accerta, anche a campione, la regolarità delle procedure di rilascio del permesso. 3- Formazione: al personale deve essere somministrata adeguata formazione tecnico/giuridica	La trasparenza deve essere attuata immediatamente. I controlli debbono essere effettuati dalla prima sessione utile come da Regolamento controlli interni. La formazione deve essere somministrata nel corso di ciascun anno in misura adeguata.	Settore 4	Tempo per tempo e secondo disposizioni legislative e regolamenti interni
63	Provvedimenti di pianificazione urbanistica generale	Violazione del conflitto di interessi, delle norme, dei limiti e degli indici urbanistici per interesse di parte	A	La pianificazione urbanistica richiede scelte altamente discrezionali. Tale discrezionalità potrebbe essere utilizzata impropriamente per ottenere vantaggi ed utilità.	1- Misura di trasparenza generale e specifica: è necessario pubblicare in amministrazione trasparente tutte le informazioni imposte dal d.lgs.33/2013 e dalla normativa regionale di riferimento. 2- Misura di controllo specifica: il segretario comunale verifica la legittimità dei provvedimenti collegiali ossia la regolarità delle procedure di pianificazione urbanistica. 3- Formazione: al personale deve essere somministrata formazione tecnico/giuridica in materia.	La trasparenza deve essere attuata immediatamente. I controlli debbono essere effettuati prima della seduta degli organi collegiali di approvazione. La formazione deve essere somministrata nel corso di ciascun anno in misura adeguata.	Settore 4	Tempo per tempo e secondo disposizioni legislative e regolamenti interni
64	Provvedimenti di pianificazione urbanistica attuativa	Violazione del conflitto di interessi, delle norme, dei limiti e degli indici urbanistici per interesse di parte	A	La pianificazione urbanistica richiede scelte altamente discrezionali. Tale discrezionalità potrebbe essere utilizzata impropriamente per ottenere vantaggi ed utilità.	1- Misura di trasparenza generale e specifica: è necessario pubblicare in amministrazione trasparente tutte le informazioni imposte dal d.lgs.33/2013 e dalla normativa regionale di riferimento. 2- Misura di controllo specifica: il segretario comunale verifica la legittimità dei provvedimenti collegiali ossia la regolarità delle procedure di pianificazione urbanistica. 3- Formazione: al personale deve essere somministrata formazione tecnico/giuridica in materia.	La trasparenza deve essere attuata immediatamente. I controlli debbono essere effettuati prima della seduta degli organi collegiali di approvazione. La formazione deve essere somministrata nel corso di ciascun anno in misura adeguata.	Settore 4	Tempo per tempo e secondo disposizioni legislative e regolamenti interni
65	Permesso di costruire convenzionato	Conflitto di interessi, violazione delle norme, dei limiti e degli indici urbanistici per interesse di parte	A	L'attività edilizia privata è sempre sostenuta da interessi economici, anche di valore considerevole, che potrebbero determinare i funzionari a tenere comportamenti scorretti.	1- Misura di trasparenza generale e specifica: è necessario pubblicare in amministrazione trasparente tutte le informazioni imposte dal d.lgs.33/2013 e dal DPR 380/2001. 2- Misura di controllo specifica: l'organo preposto ai controlli interni accerta, anche a campione, la regolarità delle procedure di rilascio del permesso. 3- Formazione: al personale deve essere somministrata adeguata formazione tecnico/giuridica	La trasparenza deve essere attuata immediatamente. I controlli debbono essere effettuati dalla prima sessione utile come da Regolamento controlli interni. La formazione deve essere somministrata nel corso di ciascun anno in misura adeguata.	Settore 4	Tempo per tempo e secondo disposizioni legislative e regolamenti interni

n.	Processo	Catalogo dei rischi principali	VALUTAZIONE COMPLESSIVA LIVELLO DI	Motivazione della valutazione del rischio	Misure di prevenzione	Programmazione delle misure	Responsabile attuazione misure	Termine di attuazione
66	Sicurezza ed ordine pubblico	Violazione di norme, regolamenti, ordini di servizio	B	Il processo non consente margini di discrezionalità significativi. Inoltre, i vantaggi che produce in favore dei terzi sono di valore, in genere, assai contenuto. Pertanto, il rischio è stato ritenuto Basso	1- Misura di trasparenza generale: si ritiene sufficiente la pubblicazione di tutte le informazioni richieste dal d.lgs.33/2013 ed assicurare il correlato "accesso civico".	La trasparenza deve essere attuata immediatamente.	Settore 1	Tempo per tempo e secondo disposizioni legislative e regolamenti interni
67	Servizi di protezione civile	Violazione delle norme, anche di regolamento, per interesse di parte	B	Il processo non consente margini di discrezionalità significativi. Inoltre, i vantaggi che produce in favore dei terzi sono di valore, in genere, assai contenuto. Pertanto, il rischio è stato ritenuto Basso	1- Misura di trasparenza generale: si ritiene sufficiente la pubblicazione di tutte le informazioni richieste dal d.lgs.33/2013 ed assicurare il correlato "accesso civico".	La trasparenza deve essere attuata immediatamente.	Settore 3	Tempo per tempo e secondo disposizioni legislative e regolamenti interni
68	Designazione dei rappresentanti dell'ente presso enti, società, fondazioni.	Violazione dei limiti in materia di conflitto di interessi e delle norme procedurali per interesse/utilità dell'organo che nomina	M	La nomina di amministratori in società, enti, organismi collegati alla PA, talvolta di persone prive di adeguate competenze, può celare condotte scorrette e conflitti di interesse pertanto il rischio è stato ritenuto Medio	1- Misura di trasparenza generale: si ritiene sufficiente la pubblicazione di tutte le informazioni richieste dal d.lgs.33/2013 ed assicurare il correlato "accesso civico".	La trasparenza deve essere attuata immediatamente.	Settore 2	Tempo per tempo e secondo disposizioni legislative e regolamenti interni
69	Concessione di sovvenzioni, contributi, sussidi, ecc.	Violazione delle norme, anche di regolamento, per interesse di parte	M	Gli uffici potrebbero utilizzare poteri e competenze, delle quali dispongono, per vantaggi e utilità personali, in favore di taluni soggetti a scapito di altri.	1- Misura di trasparenza generale: si ritiene sufficiente la pubblicazione di tutte le informazioni richieste dal d.lgs.33/2013 ed assicurare il correlato "accesso civico".	La trasparenza deve essere attuata immediatamente.	Settore 2	Tempo per tempo e secondo disposizioni legislative e regolamenti interni
70	Autorizzazioni ex artt. 68 e 69 del TULPS (spettacoli, intrattenimenti, ecc.)	Ingiustificata dilatazione dei tempi per costringere il destinatario del provvedimento tardivo a concedere "utilità" al funzionario	M	Gli uffici potrebbero utilizzare poteri e competenze, delle quali dispongono, per vantaggi e utilità personali, in favore di taluni soggetti a scapito di altri.	1- Misura di trasparenza generale: si ritiene sufficiente la pubblicazione di tutte le informazioni richieste dal d.lgs.33/2013 ed assicurare il correlato "accesso civico".	La trasparenza deve essere attuata immediatamente.	Settore 2	Tempo per tempo e secondo disposizioni legislative e regolamenti interni
71	Servizi per minori e famiglie	Selezione "pilotata" per interesse/utilità	M	Gli uffici potrebbero utilizzare poteri e competenze, delle quali dispongono, per vantaggi e utilità personali, in favore di taluni soggetti a scapito di altri.	1- Misura di trasparenza generale: si ritiene sufficiente la pubblicazione di tutte le informazioni richieste dal d.lgs.33/2013 ed assicurare il correlato "accesso civico".	La trasparenza deve essere attuata immediatamente.	Settore 1	Tempo per tempo e secondo disposizioni legislative e regolamenti interni
72	Servizi assistenziali e socio-sanitari per anziani	Selezione "pilotata" per interesse/utilità	M	Gli uffici potrebbero utilizzare poteri e competenze, delle quali dispongono, per vantaggi e utilità personali, in favore di taluni soggetti a scapito di altri.	1- Misura di trasparenza generale: si ritiene sufficiente la pubblicazione di tutte le informazioni richieste dal d.lgs.33/2013 ed assicurare il correlato "accesso civico".	La trasparenza deve essere attuata immediatamente.	Settore 1	Tempo per tempo e secondo disposizioni legislative e regolamenti interni
73	Servizi per disabili	Selezione "pilotata" per interesse/utilità	M	Gli uffici potrebbero utilizzare poteri e competenze, delle quali dispongono, per vantaggi e utilità personali, in favore di taluni soggetti a scapito di altri.	1- Misura di trasparenza generale: si ritiene sufficiente la pubblicazione di tutte le informazioni richieste dal d.lgs.33/2013 ed assicurare il correlato "accesso civico".	La trasparenza deve essere attuata immediatamente.	Settore 1	Tempo per tempo e secondo disposizioni legislative e regolamenti interni
74	Servizi per adulti in difficoltà	Selezione "pilotata" per interesse/utilità	M	Gli uffici potrebbero utilizzare poteri e competenze, delle quali dispongono, per vantaggi e utilità personali, in favore di taluni soggetti a scapito di altri.	1- Misura di trasparenza generale: si ritiene sufficiente la pubblicazione di tutte le informazioni richieste dal d.lgs.33/2013 ed assicurare il correlato "accesso civico".	La trasparenza deve essere attuata immediatamente.	Settore 1	Tempo per tempo e secondo disposizioni legislative e regolamenti interni
75	Servizi di integrazione dei cittadini stranieri	Selezione "pilotata" per interesse/utilità	M	Gli uffici potrebbero utilizzare poteri e competenze, delle quali dispongono, per vantaggi e utilità personali, in favore di taluni soggetti a scapito di altri.	1- Misura di trasparenza generale: si ritiene sufficiente la pubblicazione di tutte le informazioni richieste dal d.lgs.33/2013 ed assicurare il correlato "accesso civico".	La trasparenza deve essere attuata immediatamente.	Settore 1	Tempo per tempo e secondo disposizioni legislative e regolamenti interni
76	Gestione delle sepolture	ingiustificata richiesta di "utilità" da parte del funzionario	M	Gli uffici potrebbero utilizzare impropriamente poteri e competenze per ottenere utilità personali. Dati gli interessi economici, in genere modesti, che il processo genera in favore di terzi, il rischio è stato ritenuto Medio.	1- Misura di trasparenza generale: si ritiene sufficiente la pubblicazione di tutte le informazioni richieste dal d.lgs.33/2013 ed assicurare il correlato "accesso civico".	La trasparenza deve essere attuata immediatamente.	Settore 1	Tempo per tempo e secondo disposizioni legislative e regolamenti interni
77	Concessioni demaniali per tombe di famiglia	Selezione "pilotata" per interesse/utilità	M	Gli uffici potrebbero utilizzare impropriamente poteri e competenze per ottenere utilità personali. Dati gli interessi economici, in genere modesti, che il processo genera in favore di terzi, il rischio è stato ritenuto Medio.	1- Misura di trasparenza generale: si ritiene sufficiente la pubblicazione di tutte le informazioni richieste dal d.lgs.33/2013 ed assicurare il correlato "accesso civico".	La trasparenza deve essere attuata immediatamente.	Settore 3	Tempo per tempo e secondo disposizioni legislative e regolamenti interni
78	Procedimenti di esumazione ed estumulazione	violazione delle norme procedurali per interesse/utilità di parte	B	Il processo non consente margini di discrezionalità significativi. Inoltre, i vantaggi che produce in favore dei terzi sono di valore, in genere, assai contenuto. Pertanto, il rischio è stato ritenuto Basso	1- Misura di trasparenza generale: si ritiene sufficiente la pubblicazione di tutte le informazioni richieste dal d.lgs.33/2013 ed assicurare il correlato "accesso civico".	La trasparenza deve essere attuata immediatamente.	Settore 1	Tempo per tempo e secondo disposizioni legislative e regolamenti interni
79	Gestione degli alloggi pubblici	violazione delle norme procedurali per interesse/utilità di parte	M	Gli uffici potrebbero utilizzare poteri e competenze, delle quali dispongono, per vantaggi e utilità personali, in favore di taluni soggetti a scapito di altri.	1- Misura di trasparenza generale: si ritiene sufficiente la pubblicazione di tutte le informazioni richieste dal d.lgs.33/2013 ed assicurare il correlato "accesso civico".	La trasparenza deve essere attuata immediatamente.	Settore 4	Tempo per tempo e secondo disposizioni legislative e regolamenti interni
80	Gestione del diritto allo studio e del sostegno scolastico	violazione delle norme procedurali per interesse/utilità di parte	M	Gli uffici potrebbero utilizzare impropriamente poteri e competenze per ottenere utilità personali. Dati gli interessi economici, in genere modesti, che il processo genera in favore di terzi, il rischio è stato ritenuto Medio.	1- Misura di trasparenza generale: si ritiene sufficiente la pubblicazione di tutte le informazioni richieste dal d.lgs.33/2013 ed assicurare il correlato "accesso civico".	La trasparenza deve essere attuata immediatamente.	Settore 2	Tempo per tempo e secondo disposizioni legislative e regolamenti interni

n.	Processo	Catalogo dei rischi principali	VALUTAZIONE COMPLESSIVA LIVELLO DI	Motivazione della valutazione del rischio	Misure di prevenzione	Programmazione delle misure	Responsabile attuazione misure	Termine di attuazione
81	Servizio di mensa	violazione delle norme procedurali per interesse/utilità di parte	B	Il processo non consente margini di discrezionalità significativi. Inoltre, i vantaggi che produce in favore dei terzi sono di valore, in genere, assai contenuto. Pertanto, il rischio è stato ritenuto Basso	1- Misura di trasparenza generale: si ritiene sufficiente la pubblicazione di tutte le informazioni richieste dal d.lgs.33/2013 ed assicurare il correlato "accesso civico".	La trasparenza deve essere attuata immediatamente.	Settore 2	Tempo per tempo e secondo disposizioni legislative e regolamenti interni
82	Autorizzazione all'occupazione del suolo pubblico	ingiustificata dilatazione dei tempi per costringere il destinatario del provvedimento tardivo a concedere "utilità" al funzionario	M	Gli uffici potrebbero utilizzare impropriamente poteri e competenze per ottenere utilità personali. Dati gli interessi economici, in genere modesti, che il processo genera in favore di terzi, il rischio è stato ritenuto Medio.	1- Misura di trasparenza generale: si ritiene sufficiente la pubblicazione di tutte le informazioni richieste dal d.lgs.33/2013 ed assicurare il correlato "accesso civico".	La trasparenza deve essere attuata immediatamente.	Settore 2	Tempo per tempo e secondo disposizioni legislative e regolamenti interni
83	Pratiche anagrafiche	ingiustificata dilatazione dei tempi per costringere il destinatario del provvedimento tardivo a concedere "utilità" al funzionario	B	Il processo non consente margini di discrezionalità significativi. Inoltre, i vantaggi che produce in favore dei terzi sono di valore, in genere, nullo. Pertanto, il rischio è stato ritenuto Basso	1- Misura di trasparenza generale: si ritiene sufficiente la pubblicazione di tutte le informazioni richieste dal d.lgs.33/2013 ed assicurare il correlato "accesso civico".	La trasparenza deve essere attuata immediatamente.	Settore 1	Tempo per tempo e secondo disposizioni legislative e regolamenti interni
84	Certificazioni anagrafiche	ingiustificata dilatazione dei tempi per costringere il destinatario del provvedimento tardivo a concedere "utilità" al funzionario	B	Il processo non consente margini di discrezionalità significativi. Inoltre, i vantaggi che produce in favore dei terzi sono di valore, in genere, nullo. Pertanto, il rischio è stato ritenuto Basso	1- Misura di trasparenza generale: si ritiene sufficiente la pubblicazione di tutte le informazioni richieste dal d.lgs.33/2013 ed assicurare il correlato "accesso civico".	La trasparenza deve essere attuata immediatamente.	Settore 1	Tempo per tempo e secondo disposizioni legislative e regolamenti interni
85	atti di nascita, morte, cittadinanza e matrimonio	ingiustificata dilatazione dei tempi per costringere il destinatario del provvedimento tardivo a concedere "utilità" al funzionario	B	Il processo non consente margini di discrezionalità significativi. Inoltre, i vantaggi che produce in favore dei terzi sono di valore, in genere, nullo. Pertanto, il rischio è stato ritenuto Basso	1- Misura di trasparenza generale: si ritiene sufficiente la pubblicazione di tutte le informazioni richieste dal d.lgs.33/2013 ed assicurare il correlato "accesso civico".	La trasparenza deve essere attuata immediatamente.	Settore 1	Tempo per tempo e secondo disposizioni legislative e regolamenti interni
86	Rilascio di documenti di identità	ingiustificata dilatazione dei tempi per costringere il destinatario del provvedimento tardivo a concedere "utilità" al funzionario	B	Il processo non consente margini di discrezionalità significativi. Inoltre, i vantaggi che produce in favore dei terzi sono di valore, in genere, nullo. Pertanto, il rischio è stato ritenuto Basso	1- Misura di trasparenza generale: si ritiene sufficiente la pubblicazione di tutte le informazioni richieste dal d.lgs.33/2013 ed assicurare il correlato "accesso civico".	La trasparenza deve essere attuata immediatamente.	Settore 1	Tempo per tempo e secondo disposizioni legislative e regolamenti interni
87	Rilascio di patrocini	violazione delle norme per interesse di parte	M	Il processo non consente margini di discrezionalità significativi. Inoltre, i vantaggi che produce in favore dei terzi sono di valore, in genere, assai contenuto. Pertanto, il rischio è stato ritenuto Basso.	1- Misura di trasparenza generale: si ritiene sufficiente la pubblicazione di tutte le informazioni richieste dal d.lgs.33/2013 ed assicurare il correlato "accesso civico".	La trasparenza deve essere attuata immediatamente.	Settore 1	Tempo per tempo e secondo disposizioni legislative e regolamenti interni
88	Gestione della leva	violazione delle norme per interesse di parte	B	Il processo non consente margini di discrezionalità significativi. Inoltre, i vantaggi che produce in favore dei terzi sono di valore, in genere, nullo. Pertanto, il rischio è stato ritenuto Basso	1- Misura di trasparenza generale: si ritiene sufficiente la pubblicazione di tutte le informazioni richieste dal d.lgs.33/2013 ed assicurare il correlato "accesso civico".	La trasparenza deve essere attuata immediatamente.	Settore 1	Tempo per tempo e secondo disposizioni legislative e regolamenti interni
89	Consultazioni elettorali	violazione delle norme per interesse di parte	B	Il processo non consente margini di discrezionalità significativi. Inoltre, i vantaggi che produce in favore dei terzi sono di valore, in genere, nullo. Pertanto, il rischio è stato ritenuto Basso	1- Misura di trasparenza generale: si ritiene sufficiente la pubblicazione di tutte le informazioni richieste dal d.lgs.33/2013 ed assicurare il correlato "accesso civico".	La trasparenza deve essere attuata immediatamente.	Settore 1	Tempo per tempo e secondo disposizioni legislative e regolamenti interni
90	Gestione dell'elettorato	violazione delle norme per interesse di parte	B	Il processo non consente margini di discrezionalità significativi. Inoltre, i vantaggi che produce in favore dei terzi sono di valore, in genere, nullo. Pertanto, il rischio è stato ritenuto Basso	1- Misura di trasparenza generale: si ritiene sufficiente la pubblicazione di tutte le informazioni richieste dal d.lgs.33/2013 ed assicurare il correlato "accesso civico".	La trasparenza deve essere attuata immediatamente.	Settore 1	Tempo per tempo e secondo disposizioni legislative e regolamenti interni

ALLEGATO "D" - Misure di trasparenza

Sotto sezione livello 1	Sotto sezione livello 2	Normativa	Singolo obbligo	Contenuti dell'obbligo	Aggiornamento	Ufficio responsabile
A	B	C	D	E	F	G
Disposizioni generali	Piano triennale per la prevenzione della corruzione e della trasparenza	Art. 10, c. 8, lett. a), d.lgs. n. 33/2013	Piano triennale per la prevenzione della corruzione e della trasparenza (PTPCT)	Piano triennale per la prevenzione della corruzione e della trasparenza e suoi allegati, le misure integrative di prevenzione della corruzione individuate ai sensi dell'articolo 1, comma 2-bis della legge n. 190 del 2012, (MOG 231) (link alla sotto-sezione Altri contenuti/Anticorruzione)	Annuale	RESPONSABILE AREA I - RPCT
	Atti generali	Art. 12, c. 1, d.lgs. n. 33/2013	Riferimenti normativi su organizzazione e attività	Riferimenti normativi con i relativi <i>link</i> alle norme di legge statale pubblicate nella banca dati "Normativa" che regolano l'istituzione, l'organizzazione e l'attività delle pubbliche amministrazioni	Tempestivo (ex art. 8, d.lgs. n. 33/2013)	RESPONSABILE AREA I
			Atti amministrativi generali	Direttive, circolari, programmi, istruzioni e ogni atto che dispone in generale sulla organizzazione, sulle funzioni, sugli obiettivi, sui procedimenti, ovvero nei quali si determina l'interpretazione di norme giuridiche che riguardano o dettano disposizioni per l'applicazione di esse	Tempestivo (ex art. 8, d.lgs. n. 33/2013)	RESPONSABILE AREA I
			Documenti di programmazione strategico-gestionale	Direttive ministeriali, documento di programmazione, obiettivi strategici in materia di prevenzione della corruzione e trasparenza	Tempestivo (ex art. 8, d.lgs. n. 33/2013)	RESPONSABILE AREA I
			Statuti e leggi regionali	Estremi e testi ufficiali aggiornati degli Statuti e delle norme di legge regionali, che regolano le funzioni, l'organizzazione e lo svolgimento delle attività di competenza dell'amministrazione	Tempestivo (ex art. 8, d.lgs. n. 33/2013)	RESPONSABILE AREA I
			Codice disciplinare e codice di condotta	Codice disciplinare, recante l'indicazione delle infrazioni del codice disciplinare e relative sanzioni (pubblicazione on line in alternativa all'affissione in luogo accessibile a tutti - art. 7, l. n. 300/1970)	Tempestivo	RESPONSABILE AREA I
				Codice di condotta inteso quale codice di comportamento		
		Art. 12, c. 1-bis, d.lgs. n. 33/2013	Scadenario obblighi amministrativi	Scadenario con l'indicazione delle date di efficacia dei nuovi obblighi amministrativi a carico di cittadini e imprese introdotti dalle amministrazioni secondo le modalità definite con DPCM 8 novembre 2013	Tempestivo	TUTTI I RESPONSABILI PER QUANTO DI COMPETENZA
	Oneri informativi per cittadini e imprese	Art. 34, d.lgs. n. 33/2013	Oneri informativi per cittadini e imprese	Regolamenti ministeriali o interministeriali, provvedimenti amministrativi a carattere generale adottati dalle amministrazioni dello Stato per regolare l'esercizio di poteri autorizzatori, concessori o certificatori, nonché l'accesso ai servizi pubblici ovvero la concessione di benefici con allegato elenco di tutti gli oneri informativi gravanti sui cittadini e sulle imprese introdotti o eliminati con i medesimi atti	Dati non più soggetti a pubblicazione obbligatoria ai sensi del d.lgs.97/2016	
	Burocrazia zero	Art. 37, c. 3, d.l. n. 69/2013	Burocrazia zero	Casi in cui il rilascio delle autorizzazioni di competenza è sostituito da una comunicazione dell'interessato	Dati non più soggetti a pubblicazione obbligatoria ai sensi del d.lgs.97/2016	
		Art. 37, c. 3 bis, d.l. n. 69/2013	Attività soggette a controllo	Elenco delle attività delle imprese soggette a controllo (ovvero per le quali le pubbliche amministrazioni competenti ritengono necessaria l'autorizzazione, la segnalazione certificata di inizio attività o la mera comunicazione)		
			Art. 13, c. 1, lett. a), d.lgs. n. 33/2013		Organi di indirizzo politico e di amministrazione e gestione, con l'indicazione delle rispettive competenze	Tempestivo (ex art. 8, d.lgs. n. 33/2013)
		Art. 14, c. 1, lett. a), d.lgs. n. 33/2013	Titolari di incarichi politici di cui all'art. 14, co. 1, del dlgs n. 33/2013	Atto di nomina o di proclamazione, con l'indicazione della durata dell'incarico o	Tempestivo	RESPONSABILE AREA I

Sotto sezione livello 1	Sotto sezione livello 2	Normativa	Singolo obbligo	Contenuti dell'obbligo	Aggiornamento	Ufficio responsabile
A	B	C	D	E	F	G
				del mandato elettivo	(ex art. 8, d.lgs. n. 33/2013)	
		Art. 14, c. 1, lett. b), d.lgs. n. 33/2013	(da pubblicare in tabelle)	Curriculum vitae	Tempestivo (ex art. 8, d.lgs. n. 33/2013)	RESPONSABILE AREA I
		Art. 14, c. 1, lett. c), d.lgs. n. 33/2013		Compensi di qualsiasi natura connessi all'assunzione della carica	Tempestivo (ex art. 8, d.lgs. n. 33/2013)	RESPONSABILE AREA I
				Importi di viaggi di servizio e missioni pagati con fondi pubblici	Tempestivo (ex art. 8, d.lgs. n. 33/2013)	RESPONSABILE AREA I
		Art. 14, c. 1, lett. d), d.lgs. n. 33/2013		Dati relativi all'assunzione di altre cariche, presso enti pubblici o privati, e relativi compensi a qualsiasi titolo corrisposti	Tempestivo (ex art. 8, d.lgs. n. 33/2013)	RESPONSABILE AREA I
					Altri eventuali incarichi con oneri a carico della finanza pubblica e indicazione dei compensi spettanti	Tempestivo (ex art. 8, d.lgs. n. 33/2013)
		Art. 14, c. 1, lett. f), d.lgs. n. 33/2013 Art. 2, c. 1, punto 1, l. n. 441/1982		1) dichiarazione concernente diritti reali su beni immobili e su beni mobili iscritti in pubblici registri, titolarità di imprese, quote di partecipazione a società, esercizio di funzioni di amministratore o di sindaco di società, con l'apposizione della formula «sul mio onore affermo che la dichiarazione corrisponde al vero» [Per il soggetto, il coniuge non separato e i parenti entro il secondo grado, ove gli stessi vi consentano (NB: dando eventualmente evidenza del mancato consenso) e riferita al momento dell'assunzione dell'incarico]	va presentata una sola volta entro 3 mesi dalla elezione, dalla nomina o dal conferimento dell'incarico e resta pubblicata fino alla cessazione dell'incarico o del mandato.	NON APPLICABILE
		Art. 14, c. 1, lett. f), d.lgs. n. 33/2013 Art. 2, c. 1, punto 1, l. n. 441/1982		2) copia dell'ultima dichiarazione dei redditi soggetti all'imposta sui redditi delle persone fisiche [Per il soggetto, il coniuge non separato e i parenti entro il secondo grado, ove gli stessi vi consentano (NB: dando eventualmente evidenza del mancato consenso)] (NB: è necessario limitare, con appositi accorgimenti a cura dell'interessato o della amministrazione, la pubblicazione dei dati sensibili).	Entro 3 mesi dalla elezione, dalla nomina o dal conferimento dell'incarico	NON APPLICABILE
		Art. 14, c. 1, lett. f), d.lgs. n. 33/2013 Art. 2, c. 1, punto 2, l. n. 441/1982		3) dichiarazione concernente le spese sostenute e le obbligazioni assunte per la propaganda elettorale ovvero attestazione di essersi avvalsi esclusivamente di materiali e di mezzi propagandistici predisposti e messi a disposizione dal partito o dalla formazione politica della cui lista il soggetto ha fatto parte, con l'apposizione della formula «sul mio onore affermo che la dichiarazione corrisponde al vero» (con allegate copie delle dichiarazioni relative a finanziamenti e contributi per un importo che nell'anno superi 5.000 €).	Tempestivo (ex art. 8, d.lgs. n. 33/2013)	NON APPLICABILE
		Art. 14, c. 1, lett. f), d.lgs. n. 33/2013 Art. 3, l. n. 441/1982		4) attestazione concernente le variazioni della situazione patrimoniale intervenute nell'anno precedente e copia della dichiarazione dei redditi [Per il soggetto, il coniuge non separato e i parenti entro il secondo grado, ove gli stessi vi consentano (NB: dando eventualmente evidenza del mancato consenso)].	Annuale	NON APPLICABILE
		Art. 14, c. 1, lett. a), d.lgs. n. 33/2013		Atto di nomina o di proclamazione, con l'indicazione della durata dell'incarico o del mandato elettivo	Tempestivo (ex art. 8, d.lgs. n. 33/2013)	RESPONSABILE AREA I
		Art. 14, c. 1, lett. b), d.lgs. n. 33/2013		Curriculum vitae	Tempestivo (ex art. 8, d.lgs. n. 33/2013)	RESPONSABILE AREA I
		Art. 14, c. 1, lett. c), d.lgs. n. 33/2013		Compensi di qualsiasi natura connessi all'assunzione della carica	Tempestivo (ex art. 8, d.lgs. n. 33/2013)	RESPONSABILE AREA I
				Importi di viaggi di servizio e missioni	Tempestivo	RESPONSABILE AREA I

Sotto sezione livello 1	Sotto sezione livello 2	Normativa	Singolo obbligo	Contenuti dell'obbligo	Aggiornamento	Ufficio responsabile
A	B	C	D	E	F	G
Organizzazione	Titolari di incarichi politici, di amministrazione, di direzione o di governo	Art. 14, c. 1, lett. d), d.lgs. n. 33/2013	Titolari di incarichi di amministrazione, di direzione o di governo di cui all'art. 14, co. 1-bis, del dlgs n. 33/2013	pagati con fondi pubblici	(ex art. 8, d.lgs. n. 33/2013)	RESPONSABILE AREA I
				Dati relativi all'assunzione di altre cariche, presso enti pubblici o privati, e relativi compensi a qualsiasi titolo corrisposti	Tempestivo (ex art. 8, d.lgs. n. 33/2013)	RESPONSABILE AREA I
				Altri eventuali incarichi con oneri a carico della finanza pubblica e indicazione dei compensi spettanti	Tempestivo (ex art. 8, d.lgs. n. 33/2013)	RESPONSABILE AREA I
		1) dichiarazione concernente diritti reali su beni immobili e su beni mobili iscritti in pubblici registri, titolarità di imprese, quote di partecipazione a società, esercizio di funzioni di amministratore o di sindaco di società, con l'apposizione della formula «sul mio onore affermo che la dichiarazione corrisponde al vero» [Per il soggetto, il coniuge non separato e i parenti entro il secondo grado, ove gli stessi vi consentano (NB: dando eventualmente evidenza del mancato consenso) e riferita al momento dell'assunzione dell'incarico]		Nessuno (va presentata una sola volta entro 3 mesi dalla elezione, dalla nomina o dal conferimento dell'incarico e resta pubblicata fino alla cessazione dell'incarico o del mandato)	NON APPLICABILE	
		2) copia dell'ultima dichiarazione dei redditi soggetti all'imposta sui redditi delle persone fisiche [Per il soggetto, il coniuge non separato e i parenti entro il secondo grado, ove gli stessi vi consentano (NB: dando eventualmente evidenza del mancato consenso)] (NB: è necessario limitare, con appositi accorgimenti a cura dell'interessato e della amministrazione, la pubblicazione dei dati sensibili)		Entro 3 mesi dalla elezione, dalla nomina o dal conferimento dell'incarico	NON APPLICABILE	
		3) dichiarazione concernente le spese sostenute e le obbligazioni assunte per la propaganda elettorale ovvero attestazione di essersi avvalsi esclusivamente di materiali e di mezzi propagandistici predisposti e messi a disposizione dal partito o dalla formazione politica della cui lista il soggetto ha fatto parte, con l'apposizione della formula «sul mio onore affermo che la dichiarazione corrisponde al vero» (con allegate copie delle dichiarazioni relative a finanziamenti e contributi per un importo che nell'anno superi 5.000 €)		Tempestivo (ex art. 8, d.lgs. n. 33/2013)	NON APPLICABILE	
		4) attestazione concernente le variazioni della situazione patrimoniale intervenute nell'anno precedente e copia della dichiarazione dei redditi [Per il soggetto, il coniuge non separato e i parenti entro il secondo grado, ove gli stessi vi consentano (NB: dando eventualmente evidenza del mancato consenso)]		Annuale	NON APPLICABILE	
		Art. 14, c. 1, lett. a), d.lgs. n. 33/2013		Atto di nomina, con l'indicazione della durata dell'incarico	Nessuno	RESPONSABILE AREA I
		Art. 14, c. 1, lett. b), d.lgs. n. 33/2013		Curriculum vitae	Nessuno	RESPONSABILE AREA I
		Art. 14, c. 1, lett. c), d.lgs. n. 33/2013		Compensi di qualsiasi natura connessi all'assunzione della carica	Nessuno	RESPONSABILE AREA I
Art. 14, c. 1, lett. c), d.lgs. n. 33/2013	Importi di viaggi di servizio e missioni pagati con fondi pubblici	Nessuno	RESPONSABILE AREA I			
Art. 14, c. 1, lett. d), d.lgs. n. 33/2013	Dati relativi all'assunzione di altre cariche, presso enti pubblici o privati, e relativi compensi a qualsiasi titolo corrisposti	Nessuno	RESPONSABILE AREA I			
Art. 14, c. 1, lett. e), d.lgs. n. 33/2013	Altri eventuali incarichi con oneri a carico della finanza pubblica e indicazione dei compensi spettanti	Nessuno	RESPONSABILE AREA I			
	3) copie delle dichiarazioni dei redditi riferiti al periodo dell'incarico;	Nessuno	NON APPLICABILE			

Sotto sezione livello 1	Sotto sezione livello 2	Normativa	Singolo obbligo	Contenuti dell'obbligo	Aggiornamento	Ufficio responsabile
A	B	C	D	E	F	G
		Art. 14, c. 1, lett. f), d.lgs. n. 33/2013 Art. 2, c. 1, punto 3, l. n. 441/1982	Cessati dall'incarico (documentazione da pubblicare sul sito web)	2) copia della dichiarazione dei redditi successiva al termine dell'incarico o carica, entro un mese dalla scadenza del termine di legge per la presentazione della dichiarazione [Per il soggetto, il coniuge non separato e i parenti entro il secondo grado, ove gli stessi vi consentano (NB: dando eventualmente evidenza del mancato consenso)] (NB: è necessario limitare, con appositi accorgimenti a cura dell'interessato o della amministrazione, la pubblicazione dei dati sensibili).	Nessuno	NON APPLICABILE
		Art. 14, c. 1, lett. f), d.lgs. n. 33/2013 Art. 2, c. 1, punto 3, l. n. 441/1982		3) dichiarazione concernente le spese sostenute e le obbligazioni assunte per la propaganda elettorale ovvero attestazione di essersi avvalsi esclusivamente di materiali e di mezzi propagandistici predisposti e messi a disposizione dal partito o dalla formazione politica della cui lista il soggetto ha fatto parte con riferimento al periodo dell'incarico (con allegate copie delle dichiarazioni relative a finanziamenti e contributi per un importo che nell'anno superi 5.000 €).	Nessuno	NON APPLICABILE
		Art. 14, c. 1, lett. f), d.lgs. n. 33/2013 Art. 4, l. n. 441/1982		4) dichiarazione concernente le variazioni della situazione patrimoniale intervenute dopo l'ultima attestazione [Per il soggetto, il coniuge non separato e i parenti entro il secondo grado, ove gli stessi vi consentano (NB: dando eventualmente evidenza del mancato consenso)].	Nessuno (va presentata una sola volta entro 3 mesi dalla cessazione dell'incarico)	NON APPLICABILE
	Sanzioni per mancata comunicazione dei dati	Art. 47, c. 1, d.lgs. n. 33/2013	Sanzioni per mancata o incompleta comunicazione dei dati da parte dei titolari di incarichi politici, di amministrazione, di direzione o di governo	Provvedimenti sanzionatori a carico del responsabile della mancata o incompleta comunicazione dei dati di cui all'articolo 14, concernenti la situazione patrimoniale complessiva del titolare dell'incarico al momento dell'assunzione della carica, la titolarità di imprese, le partecipazioni azionarie proprie nonché tutti i compensi cui dà diritto l'assunzione della carica	Tempestivo (ex art. 8, d.lgs. n. 33/2013)	RESPONSABILE AREA I
	Rendiconti gruppi consiliari regionali/provinciali	Art. 28, c. 1, d.lgs. n. 33/2013	Rendiconti gruppi consiliari regionali/provinciali	Rendiconti di esercizio annuale dei gruppi consiliari regionali e provinciali, con evidenza delle risorse trasferite o assegnate a ciascun gruppo, con indicazione del titolo di trasferimento e dell'impiego delle risorse utilizzate	Tempestivo (ex art. 8, d.lgs. n. 33/2013)	(NON comunali)
			Atti degli organi di controllo	Atti e relazioni degli organi di controllo	Tempestivo (ex art. 8, d.lgs. n. 33/2013)	(NON comunali)
	Articolazione degli uffici	Art. 13, c. 1, lett. b), d.lgs. n. 33/2013	Articolazione degli uffici	Indicazione delle competenze di ciascun ufficio, anche di livello dirigenziale non generale, i nomi dei dirigenti responsabili dei singoli uffici	Tempestivo (ex art. 8, d.lgs. n. 33/2013)	RESPONSABILE AREA I
		Art. 13, c. 1, lett. c), d.lgs. n. 33/2013	Organigramma	Illustrazione in forma semplificata, ai fini della piena accessibilità e comprensibilità dei dati, dell'organizzazione dell'amministrazione, mediante l'organigramma o analoghe rappresentazioni grafiche	Tempestivo (ex art. 8, d.lgs. n. 33/2013)	RESPONSABILE AREA I
		Art. 13, c. 1, lett. b), d.lgs. n. 33/2013	(da pubblicare sotto forma di organigramma, in modo tale che a ciascun ufficio sia assegnato un link ad una pagina contenente tutte le informazioni previste dalla norma)	Nomi dei dirigenti responsabili dei singoli uffici	Tempestivo (ex art. 8, d.lgs. n. 33/2013)	RESPONSABILE AREA I
	Telefono e posta elettronica	Art. 13, c. 1, lett. d), d.lgs. n. 33/2013	Telefono e posta elettronica	Elenco completo dei numeri di telefono e delle caselle di posta elettronica istituzionali e delle caselle di posta elettronica certificata dedicate, cui il cittadino possa rivolgersi per qualsiasi richiesta inerente i compiti istituzionali	Tempestivo (ex art. 8, d.lgs. n. 33/2013)	RESPONSABILE AREA I

Sotto sezione livello 1	Sotto sezione livello 2	Normativa	Singolo obbligo	Contenuti dell'obbligo	Aggiornamento	Ufficio responsabile		
A	B	C	D	E	F	G		
Consulenti e collaboratori	Titolari di incarichi di collaborazione o consulenza	Art. 15, c. 2, d.lgs. n. 33/2013	Consulenti e collaboratori	Estremi degli atti di conferimento di incarichi di collaborazione o di consulenza a soggetti esterni a qualsiasi titolo (compresi quelli affidati con contratto di collaborazione coordinata e continuativa) con indicazione dei soggetti percettori, della ragione dell'incarico e dell'ammontare erogato	Tempestivo	TUTTI I RESPONSABILI PER QUANTO DI COMPETENZA		
					(ex art. 8, d.lgs. n. 33/2013)			
						Per ciascun titolare di incarico:		
					(da pubblicare in tabelle)	1) curriculum vitae, redatto in conformità al vigente modello europeo	Tempestivo (ex art. 8, d.lgs. n. 33/2013)	TUTTI I RESPONSABILI PER QUANTO DI COMPETENZA
		Art. 15, c. 1, lett. b), d.lgs. n. 33/2013	Art. 15, c. 1, lett. c), d.lgs. n. 33/2013	Art. 15, c. 1, lett. d), d.lgs. n. 33/2013	Art. 15, c. 1, lett. e), d.lgs. n. 33/2013	2) dati relativi allo svolgimento di incarichi o alla titolarità di cariche in enti di diritto privato regolati o finanziati dalla pubblica amministrazione o allo svolgimento di attività professionali	Tempestivo	TUTTI I RESPONSABILI PER QUANTO DI COMPETENZA
							(ex art. 8, d.lgs. n. 33/2013)	
		Art. 15, c. 1, lett. d), d.lgs. n. 33/2013	Art. 15, c. 2, d.lgs. n. 33/2013	Art. 53, c. 14, d.lgs. n. 165/2001	Art. 53, c. 14, d.lgs. n. 165/2001	3) compensi comunque denominati, relativi al rapporto di lavoro, di consulenza o di collaborazione (compresi quelli affidati con contratto di collaborazione coordinata e continuativa), con specifica evidenza delle eventuali componenti variabili o legate alla valutazione del risultato	Tempestivo	TUTTI I RESPONSABILI PER QUANTO DI COMPETENZA
							(ex art. 8, d.lgs. n. 33/2013)	
		Art. 15, c. 2, d.lgs. n. 33/2013	Art. 53, c. 14, d.lgs. n. 165/2001	Art. 53, c. 14, d.lgs. n. 165/2001	Art. 53, c. 14, d.lgs. n. 165/2001	Tabelle relative agli elenchi dei consulenti con indicazione di oggetto, durata e compenso dell'incarico (comunicate alla Funzione pubblica)	Tempestivo	RESPONSABILE AREA I
							(ex art. 8, d.lgs. n. 33/2013)	
Art. 53, c. 14, d.lgs. n. 165/2001	Art. 53, c. 14, d.lgs. n. 165/2001	Art. 53, c. 14, d.lgs. n. 165/2001	Art. 53, c. 14, d.lgs. n. 165/2001	Attestazione dell'avvenuta verifica dell'insussistenza di situazioni, anche potenziali, di conflitto di interesse	Tempestivo	TUTTI I RESPONSABILI PER QUANTO DI COMPETENZA		
					(ex art. 8, d.lgs. n. 33/2013)			
	Titolari di incarichi dirigenziali amministrativi di vertice		Incarichi amministrativi di vertice (da pubblicare in tabelle)	Per ciascun titolare di incarico:	Atto di conferimento, con l'indicazione della durata dell'incarico	Tempestivo (ex art. 8, d.lgs. n. 33/2013)	RESPONSABILE AREA I	
					Curriculum vitae, redatto in conformità al vigente modello europeo	Tempestivo (ex art. 8, d.lgs. n. 33/2013)	RESPONSABILE AREA I	
					Compensi di qualsiasi natura connessi all'assunzione dell'incarico (con specifica evidenza delle eventuali componenti variabili o legate alla valutazione del risultato)	Tempestivo (ex art. 8, d.lgs. n. 33/2013)	RESPONSABILE AREA I	
					Importi di viaggi di servizio e missioni pagati con fondi pubblici	Tempestivo (ex art. 8, d.lgs. n. 33/2013)	RESPONSABILE AREA I	
					Dati relativi all'assunzione di altre cariche, presso enti pubblici o privati, e relativi compensi a qualsiasi titolo corrisposti	Tempestivo (ex art. 8, d.lgs. n. 33/2013)	RESPONSABILE AREA I	
					Altri eventuali incarichi con oneri a carico della finanza pubblica e indicazione dei compensi spettanti	Tempestivo (ex art. 8, d.lgs. n. 33/2013)	RESPONSABILE AREA I	
					1) dichiarazione concernente i diritti reali su beni immobili e su beni mobili iscritti in pubblici registri, titolarità di imprese, azioni di società, quote di partecipazione a società, esercizio di funzioni di amministratore o di sindaco di società, con l'apposizione della formula «sul mio onere affermo che la dichiarazione corrisponde al vero» [Per il soggetto, il coniuge non separato e i parenti entro il secondo grado, ove gli stessi vi consentano (NB: dando eventualmente evidenza del mancato consenso)]	Nessuno (va presentata una sola volta entro 3 mesi dalla elezione, dalla nomina o dal conferimento dell'incarico e resta pubblicata fino alla cessazione dell'incarico o del mandato)	NON APPLICABILE	
					2) dichiarazione concernente i redditi (NB: dando eventualmente evidenza del mancato consenso)	Entro 3 mesi della nomina o dal conferimento dell'incarico	NON APPLICABILE	
					3) attestazione concernente le variazioni della situazione patrimoniale intervenute nell'anno precedente e copia della dichiarazione dei redditi [Per il soggetto, il coniuge non separato e i parenti entro il secondo grado, ove gli stessi vi consentano (NB: dando eventualmente evidenza del mancato consenso)]	Annuale	NON APPLICABILE	
					Art. 20, c. 3, d.lgs. n. 39/2013	Art. 20, c. 3, d.lgs. n. 39/2013	Art. 20, c. 3, d.lgs. n. 39/2013	Art. 20, c. 3, d.lgs. n. 39/2013

Sotto sezione livello 1	Sotto sezione livello 2	Normativa	Singolo obbligo	Contenuti dell'obbligo	Aggiornamento	Ufficio responsabile
A	B	C	D	E	F	G
					(art. 20, c. 1, d.lgs. n. 39/2013)	
		Art. 20, c. 3, d.lgs. n. 39/2013		Dichiarazione sulla insussistenza di una delle cause di incompatibilità al conferimento dell'incarico	Annuale (art. 20, c. 2, d.lgs. n. 39/2013)	RESPONSABILE AREA I
		Art. 14, c. 1-ter, secondo periodo, d.lgs. n. 33/2013		Ammontare complessivo degli emolumenti percepiti a carico della finanza pubblica	Annuale (non oltre il 30 marzo)	RESPONSABILE AREA I
	Titolari di incarichi dirigenziali		Incarichi dirigenziali, a qualsiasi titolo conferiti, ivi inclusi quelli conferiti discrezionalmente dall'organo di indirizzo politico senza procedure pubbliche di selezione e titolari di posizione organizzativa con funzioni dirigenziali	Per ciascun titolare di incarico:		
	(dirigenti non generali)				Tempestivo	
		Art. 14, c. 1, lett. a) e c. 1-bis, d.lgs. n. 33/2013	(da pubblicare in tabelle che distinguono le seguenti situazioni: dirigenti, dirigenti individuati discrezionalmente, titolari di posizione organizzativa con funzioni dirigenziali)	Atto di conferimento, con l'indicazione della durata dell'incarico	(ex art. 8, d.lgs. n. 33/2013)	RESPONSABILE AREA I
		Art. 14, c. 1, lett. b) e c. 1-bis, d.lgs. n. 33/2013		Curriculum vitae, redatto in conformità al vigente modello europeo	Tempestivo (ex art. 8, d.lgs. n. 33/2013)	RESPONSABILE AREA I
		Art. 14, c. 1, lett. c) e c. 1-bis, d.lgs. n. 33/2013		Compensi di qualsiasi natura connessi all'assunzione dell'incarico (con specifica evidenza delle eventuali componenti variabili o legate alla valutazione del risultato)	Tempestivo (ex art. 8, d.lgs. n. 33/2013)	RESPONSABILE AREA I
				Importi di viaggi di servizio e missioni pagati con fondi pubblici	Tempestivo (ex art. 8, d.lgs. n. 33/2013)	RESPONSABILE AREA I
		Art. 14, c. 1, lett. d) e c. 1-bis, d.lgs. n. 33/2013		Dati relativi all'assunzione di altre cariche, presso enti pubblici o privati, e relativi compensi a qualsiasi titolo corrisposti	Tempestivo (ex art. 8, d.lgs. n. 33/2013)	RESPONSABILE AREA I
		Art. 14, c. 1, lett. e) e c. 1-bis, d.lgs. n. 33/2013		Altri eventuali incarichi con oneri a carico della finanza pubblica e indicazione dei compensi spettanti	Tempestivo (ex art. 8, d.lgs. n. 33/2013)	RESPONSABILE AREA I
		Art. 14, c. 1, lett. f) e c. 1-bis, d.lgs. n. 33/2013 Art. 2, c. 1, punto 1, l. n. 441/1982		1) dichiarazione concernente diritti reali su beni immobili e su beni mobili iscritti in pubblici registri, titolarità di imprese o società, quote di partecipazione a società, esercizio di funzioni di amministratore o di sindaco di società, con l'opposizione della formula «sul mio onore affermo che la dichiarazione corrisponde al vero» [Per il soggetto, il coniuge non separato e i parenti entro il secondo grado, ove gli stessi vi consentano (NB: dando eventualmente evidenza del mancato consenso) e riferita al momento dell'assunzione dell'incarico]	Nessuno (va presentata una sola volta entro 3 mesi dalla elezione, dalla nomina o dal conferimento dell'incarico e resta pubblicata fino alla cessazione dell'incarico o del mandato).	NON APPLICABILE
		Art. 14, c. 1, lett. f) e c. 1-bis, d.lgs. n. 33/2013 Art. 2, c. 1, punto 2, l. n. 441/1982		2) copia dell'ultima dichiarazione dei redditi soggetti all'imposta sui redditi delle persone fisiche [Per il soggetto, il coniuge non separato e i parenti entro il secondo grado, ove gli stessi vi consentano (NB: dando eventualmente evidenza del mancato consenso)]. (NB: è necessario limitare, con appositi accorgimenti a cura dell'interessato o della amministrazione, la pubblicazione dei dati sensibili)	Entro 3 mesi della nomina o dal conferimento dell'incarico	NON APPLICABILE
		Art. 14, c. 1, lett. f) e c. 1-bis, d.lgs. n. 33/2013 Art. 3, l. n. 441/1982		3) attestazione concernente le variazioni della situazione patrimoniale intervenute nell'anno precedente e copia della dichiarazione dei redditi [Per il soggetto, il coniuge non separato e i parenti entro il secondo grado, ove gli stessi vi consentano (NB: dando eventualmente evidenza del mancato consenso)]	Annuale	NON APPLICABILE
		Art. 20, c. 3, d.lgs. n. 39/2013		Dichiarazione sulla insussistenza di una delle cause di inconfirmità dell'incarico	Tempestivo (art. 20, c. 1, d.lgs. n. 39/2013)	RESPONSABILE AREA I
		Art. 20, c. 3, d.lgs. n. 39/2013		Dichiarazione sulla insussistenza di una delle cause di incompatibilità al conferimento dell'incarico	Annuale (art. 20, c. 2, d.lgs. n. 39/2013)	RESPONSABILE AREA I
		Art. 14, c. 1-ter, secondo periodo, d.lgs. n. 33/2013		Ammontare complessivo degli emolumenti percepiti a carico della finanza pubblica	Annuale (non oltre il 30 marzo)	RESPONSABILE AREA I

Sotto sezione livello 1	Sotto sezione livello 2	Normativa	Singolo obbligo	Contenuti dell'obbligo	Aggiornamento	Ufficio responsabile
A	B	C	D	E	F	G
Personale		Art. 15, c. 5, d.lgs. n. 33/2013	Elenco posizioni dirigenziali discrezionali	Elenco delle posizioni dirigenziali, integrato dai relativi titoli e curricula, attribuite a persone, anche esterne alle pubbliche amministrazioni, individuate discrezionalmente dall'organo di indirizzo politico senza procedure pubbliche di selezione	Dati non più soggetti a pubblicazione obbligatoria ai sensi del d.lgs. 97/2016	
		Art. 19, c. 1-bis, d.lgs. n. 165/2001	Posti di funzione disponibili	Numero e tipologia dei posti di funzione che si rendono disponibili nella dotazione organica e relativi criteri di scelta	Tempestivo	RESPONSABILE AREA I
		Art. 1, c. 7, d.p.r. n. 108/2004	Ruolo dirigenti	Ruolo dei dirigenti	Annuale	NON APPLICABILE
	Dirigenti cessati	Art. 14, c. 1, lett. a), d.lgs. n. 33/2013 Art. 14, c. 1, lett. b), d.lgs. n. 33/2013 Art. 14, c. 1, lett. c), d.lgs. n. 33/2013 Art. 14, c. 1, lett. d), d.lgs. n. 33/2013 Art. 14, c. 1, lett. e), d.lgs. n. 33/2013 Art. 14, c. 1, lett. f), d.lgs. n. 33/2013 Art. 2, c. 1, punto 2, l. n. 441/1982	Dirigenti cessati dal rapporto di lavoro (documentazione da pubblicare sul sito web)	<p>1) copie delle dichiarazioni dei redditi riferiti al periodo dell'incarico;</p> <p>2) copia della dichiarazione dei redditi successiva al termine dell'incarico o carica, entro un mese dalla scadenza del termine di legge per la presentazione della dichiarazione. [Per il soggetto, il coniuge non separato e i parenti entro il secondo grado, ove gli stessi vi consentano (NB: dando eventualmente evidenza del mancato consenso)] (NB: è necessario limitare, con appositi accorgimenti a cura dell'interessato o della amministrazione, la pubblicazione dei dati sensibili).</p> <p>3) dichiarazione concernente le variazioni della situazione patrimoniale intervenute dopo l'ultima attestazione. [Per il soggetto, il coniuge non separato e i parenti entro il secondo grado, ove gli stessi vi consentano (NB: dando eventualmente evidenza del mancato consenso)].</p>	Nessuno	NON APPLICABILE
					Nessuno	NON APPLICABILE
					Nessuno	NON APPLICABILE
					Nessuno	NON APPLICABILE
					Nessuno	NON APPLICABILE
					Nessuno	NON APPLICABILE
		Art. 14, c. 1, lett. f), d.lgs. n. 33/2013 Art. 4, l. n. 441/1982			Nessuno (va presentata una sola volta entro 3 mesi dalla cessazione dell'incarico).	NON APPLICABILE
Sanzioni per mancata comunicazione dei dati	Art. 47, c. 1, d.lgs. n. 33/2013	Sanzioni per mancata o incompleta comunicazione dei dati da parte dei titolari di incarichi dirigenziali	Provvedimenti sanzionatori a carico del responsabile della mancata o incompleta comunicazione dei dati di cui all'articolo 14, concernenti la situazione patrimoniale complessiva del titolare dell'incarico al momento dell'assunzione della carica, la titolarità di imprese, le partecipazioni azionarie proprie nonché tutti i compensi cui dà diritto l'assunzione della carica	Tempestivo (ex art. 8, d.lgs. n. 33/2013)	RESPONSABILE AREA I	
Posizioni organizzative	Art. 14, c. 1-quinquies, d.lgs. n. 33/2013	Posizioni organizzative	Curricula dei titolari di posizioni organizzative redatti in conformità al vigente modello europeo	Tempestivo (ex art. 8, d.lgs. n. 33/2013)	RESPONSABILE AREA I	
Dotazione organica	Art. 16, c. 1, d.lgs. n. 33/2013	Conto annuale del personale	Conto annuale del personale e relative spese sostenute, nell'ambito del quale sono rappresentati i dati relativi alla dotazione organica e al personale effettivamente in servizio e al relativo costo, con l'indicazione della distribuzione tra le diverse qualifiche e aree professionali, con particolare riguardo al personale assegnato agli uffici di diretta collaborazione con gli organi di indirizzo politico	Annuale (art. 16, c. 1, d.lgs. n. 33/2013)	RESPONSABILE AREA I	
	Art. 16, c. 2, d.lgs. n. 33/2013	Costo personale tempo indeterminato	Costo complessivo del personale a tempo indeterminato in servizio, articolato per aree professionali, con particolare riguardo al personale assegnato agli uffici di diretta collaborazione con gli organi di indirizzo politico	Annuale (art. 16, c. 2, d.lgs. n. 33/2013)	RESPONSABILE AREA I	
	Art. 17, c. 1, d.lgs. n. 33/2013	Personale non a tempo indeterminato	Personale con rapporto di lavoro non a tempo indeterminato, ivi compreso il personale assegnato agli uffici di diretta collaborazione con gli organi di indirizzo politico	Annuale (art. 17, c. 1, d.lgs. n. 33/2013)	RESPONSABILE AREA I	

Sotto sezione livello 1	Sotto sezione livello 2	Normativa	Singolo obbligo	Contenuti dell'obbligo	Aggiornamento	Ufficio responsabile
A	B	C	D	E	F	G
			(da pubblicare in tabelle)	particolare		
	Personale non a tempo indeterminato	Art. 17, c. 2, d.lgs. n. 33/2013	Costo del personale non a tempo indeterminato	Costo complessivo del personale con rapporto di lavoro non a tempo indeterminato, con particolare riguardo al personale assegnato agli uffici di diretta collaborazione con gli organi di indirizzo politico	Trimestrale (art. 17, c. 2, d.lgs. n. 33/2013)	RESPONSABILE AREA I
			(da pubblicare in tabelle)			
	Tassi di assenza	Art. 16, c. 3, d.lgs. n. 33/2013	Tassi di assenza trimestrali	Tassi di assenza del personale distinti per uffici di livello dirigenziale	Trimestrale (art. 16, c. 3, d.lgs. n. 33/2013)	RESPONSABILE AREA I
			(da pubblicare in tabelle)			
	Incarichi conferiti e autorizzati ai dipendenti (dirigenti e non dirigenti)	Art. 18, d.lgs. n. 33/2013 Art. 53, c. 14, d.lgs. n. 165/2001	Incarichi conferiti e autorizzati ai dipendenti (dirigenti e non dirigenti)	Elenco degli incarichi conferiti o autorizzati a ciascun dipendente (dirigente e non dirigente), con l'indicazione dell'oggetto, della durata e del compenso spettante per ogni incarico	Tempestivo (ex art. 8, d.lgs. n. 33/2013)	RESPONSABILE AREA I
			(da pubblicare in tabelle)			
	Contrattazione collettiva	Art. 21, c. 1, d.lgs. n. 33/2013 Art. 47, c. 8, d.lgs. n. 165/2001	Contrattazione collettiva	Riferimenti necessari per la consultazione dei contratti e accordi collettivi nazionali ed eventuali interpretazioni autentiche	Tempestivo (ex art. 8, d.lgs. n. 33/2013)	RESPONSABILE AREA I
	Contrattazione integrativa	Art. 21, c. 2, d.lgs. n. 33/2013	Contratti integrativi	Contratti integrativi stipulati, con la relazione tecnico-finanziaria e quella illustrativa, certificate dagli organi di controllo (collegio dei revisori dei conti, collegio sindacale, uffici centrali di bilancio o analoghi organi previsti dai rispettivi ordinamenti)	Tempestivo (ex art. 8, d.lgs. n. 33/2013)	RESPONSABILE AREA I
		Art. 21, c. 2, d.lgs. n. 33/2013	Costi contratti integrativi	Specifiche informazioni sui costi della contrattazione integrativa, certificate dagli organi di controllo interno, trasmesse al Ministero dell'Economia e delle finanze, che predispone, allo scopo, uno specifico modello di rilevazione, d'intesa con la Corte dei conti e con la Presidenza del Consiglio dei Ministri - Dipartimento della funzione pubblica	Annuale (art. 55, c. 4, d.lgs. n. 150/2009)	RESPONSABILE AREA I
		Art. 55, c. 4, d.lgs. n. 150/2009				
			OIV	Nominativi	Tempestivo (ex art. 8, d.lgs. n. 33/2013)	RESPONSABILE AREA I
	OIV	Art. 10, c. 8, lett. c), d.lgs. n. 33/2013 Art. 10, c. 8, lett. c), d.lgs. n. 33/2013 Par. 14.2, delib. CIVIT n. 12/2013	(da pubblicare in tabelle)	Curricula	Tempestivo (ex art. 8, d.lgs. n. 33/2013)	RESPONSABILE AREA I
				Compensi	Tempestivo (ex art. 8, d.lgs. n. 33/2013)	RESPONSABILE AREA I
	Bandi di concorso	Art. 19, d.lgs. n. 33/2013	Bandi di concorso	Bandi di concorso per il reclutamento, a qualsiasi titolo, di personale presso l'amministrazione nonché i criteri di valutazione della Commissione e le tracce delle prove scritte	Tempestivo (ex art. 8, d.lgs. n. 33/2013)	RESPONSABILE AREA I
			(da pubblicare in tabelle)			
	Sistema di misurazione e valutazione della Performance	Par. 1, delib. CIVIT n. 104/2010	Sistema di misurazione e valutazione della Performance	Sistema di misurazione e valutazione della Performance (art. 7, d.lgs. n. 150/2009)	Tempestivo	RESPONSABILE AREA I
	Piano della Performance	Art. 10, c. 8, lett. b), d.lgs. n. 33/2013	Piano della Performance/Piano esecutivo di gestione	Piano della Performance (art. 10, d.lgs. 150/2009) Piano esecutivo di gestione (per gli enti locali) (art. 169, c. 3-bis, d.lgs. n. 267/2000)	Tempestivo (ex art. 8, d.lgs. n. 33/2013)	RESPONSABILE AREA I
	Relazione sulla Performance		Relazione sulla Performance	Relazione sulla Performance (art. 10, d.lgs. 150/2009)	Tempestivo (ex art. 8, d.lgs. n. 33/2013)	RESPONSABILE AREA I
	Ammontare complessivo dei premi	Art. 20, c. 1, d.lgs. n. 33/2013	Ammontare complessivo dei premi	Ammontare complessivo dei premi collegati alla performance stanziati	Tempestivo (ex art. 8, d.lgs. n. 33/2013)	RESPONSABILE AREA I
			(da pubblicare in tabelle)			
				Ammontare dei premi effettivamente distribuiti	Tempestivo (ex art. 8, d.lgs. n. 33/2013)	RESPONSABILE AREA I
	Dati relativi ai premi	Art. 20, c. 2, d.lgs. n. 33/2013	Dati relativi ai premi	Criteri definiti nei sistemi di misurazione e valutazione della performance per l'assegnazione del trattamento accessorio	Tempestivo (ex art. 8, d.lgs. n. 33/2013)	RESPONSABILE AREA I
	Dati relativi ai premi			Distribuzione del trattamento accessorio, in forma aggregata, al fine di dare conto del livello di selettività utilizzato nella distribuzione dei premi e degli incentivi	Tempestivo (ex art. 8, d.lgs. n. 33/2013)	RESPONSABILE AREA I
			(da pubblicare in tabelle)			

Sotto sezione livello 1	Sotto sezione livello 2	Normativa	Singolo obbligo	Contenuti dell'obbligo	Aggiornamento	Ufficio responsabile		
A	B	C	D	E	F	G		
				Grado di differenziazione dell'utilizzo della premialità sia per i dirigenti sia per i dipendenti	Tempestivo (ex art. 8, d.lgs. n. 33/2013)	RESPONSABILE AREA I		
	Benessere organizzativo	Art. 20, c. 3, d.lgs. n. 33/2013	Benessere organizzativo	Livelli di benessere organizzativo	Dati non più soggetti a pubblicazione obbligatoria ai sensi del d.lgs. 97/2016			
	Enti pubblici vigilati	Art. 22, c. 1, lett. a), d.lgs. n. 33/2013	Enti pubblici vigilati	Elenco degli enti pubblici, comunque denominati, istituiti, vigilati e finanziati dall'amministrazione ovvero per i quali l'amministrazione abbia il potere di nomina degli amministratori dell'ente, con l'indicazione delle funzioni attribuite e delle attività svolte in favore dell'amministrazione o delle attività di servizio pubblico affidate	Annuale (art. 22, c. 1, d.lgs. n. 33/2013)	RESPONSABILE AREA I		
				Per ciascuno degli enti:				
			(da pubblicare in tabelle)		1) ragione sociale	Annuale (art. 22, c. 1, d.lgs. n. 33/2013)	RESPONSABILE AREA I	
					2) misura dell'eventuale partecipazione dell'amministrazione	Annuale (art. 22, c. 1, d.lgs. n. 33/2013)	RESPONSABILE AREA I	
					3) durata dell'impegno	Annuale (art. 22, c. 1, d.lgs. n. 33/2013)	RESPONSABILE AREA I	
					4) onere complessivo a qualsiasi titolo gravante per l'anno sul bilancio dell'amministrazione	Annuale (art. 22, c. 1, d.lgs. n. 33/2013)	RESPONSABILE AREA I	
					5) numero dei rappresentanti dell'amministrazione negli organi di governo e trattamento economico complessivo a ciascuno di essi spettante (con l'esclusione dei rimborsi per vitto e alloggio)	Annuale (art. 22, c. 1, d.lgs. n. 33/2013)	RESPONSABILE AREA I	
					6) risultati di bilancio degli ultimi tre esercizi finanziari	Annuale (art. 22, c. 1, d.lgs. n. 33/2013)	RESPONSABILE AREA I	
					7) incarichi di amministratore dell'ente e relativo trattamento economico complessivo (con l'esclusione dei rimborsi per vitto e alloggio)	Annuale (art. 22, c. 1, d.lgs. n. 33/2013)	RESPONSABILE AREA I	
				Art. 20, c. 3, d.lgs. n. 39/2013		Dichiarazione sulla insussistenza di una delle cause di inconferibilità dell'incarico (link al sito dell'ente)	Tempestivo (art. 20, c. 1, d.lgs. n. 39/2013)	RESPONSABILE AREA I
				Art. 20, c. 3, d.lgs. n. 39/2013		Dichiarazione sulla insussistenza di una delle cause di incompatibilità al conferimento dell'incarico (link al sito dell'ente)	Annuale (art. 20, c. 2, d.lgs. n. 39/2013)	RESPONSABILE AREA I
				Art. 22, c. 3, d.lgs. n. 33/2013		Collegamento con i siti istituzionali degli enti pubblici vigilati	Annuale (art. 22, c. 1, d.lgs. n. 33/2013)	RESPONSABILE AREA I
			Enti pubblici vigilati	Art. 22, c. 1, lett. b), d.lgs. n. 33/2013	Dati società partecipate	Elenco delle società di cui l'amministrazione detiene direttamente quote di partecipazione anche minoritaria, con l'indicazione dell'entità, delle funzioni attribuite e delle attività svolte in favore dell'amministrazione o delle attività di servizio pubblico affidate, ad esclusione delle società, partecipate da amministrazioni pubbliche, con azioni quotate in mercati regolamentati italiani o di altri paesi dell'Unione europea, e loro controllate. (art. 22, c. 6, d.lgs. n. 33/2013)	Annuale (art. 22, c. 1, d.lgs. n. 33/2013)	RESPONSABILE AREA I
						(da pubblicare in tabelle)	Per ciascuna delle società:	Annuale (art. 22, c. 1, d.lgs. n. 33/2013)
					1) ragione sociale	Annuale (art. 22, c. 1, d.lgs. n. 33/2013)	RESPONSABILE AREA I	
					2) misura dell'eventuale partecipazione dell'amministrazione	Annuale (art. 22, c. 1, d.lgs. n. 33/2013)	RESPONSABILE AREA I	
					3) durata dell'impegno	Annuale (art. 22, c. 1, d.lgs. n. 33/2013)	RESPONSABILE AREA I	

Sotto sezione livello 1	Sotto sezione livello 2	Normativa	Singolo obbligo	Contenuti dell'obbligo	Aggiornamento	Ufficio responsabile		
A	B	C	D	E	F	G		
Enti controllati	Società partecipate	Art. 22, c. 2, d.lgs. n. 33/2013		4) onere complessivo a qualsiasi titolo gravante per l'anno sul bilancio dell'amministrazione	Annuale (art. 22, c. 1, d.lgs. n. 33/2013)	RESPONSABILE AREA I		
				5) numero dei rappresentanti dell'amministrazione negli organi di governo e trattamento economico complessivo a ciascuno di essi spettante	Annuale (art. 22, c. 1, d.lgs. n. 33/2013)	RESPONSABILE AREA I		
				6) risultati di bilancio degli ultimi tre esercizi finanziari	Annuale (art. 22, c. 1, d.lgs. n. 33/2013)	RESPONSABILE AREA I		
				7) incarichi di amministratore della società e relativo trattamento economico complessivo	Annuale (art. 22, c. 1, d.lgs. n. 33/2013)	RESPONSABILE AREA I		
				Dichiarazione sulla insussistenza di una delle cause di inconferibilità dell'incarico (link al sito dell'ente)	Tempestivo (art. 20, c. 1, d.lgs. n. 39/2013)	RESPONSABILE AREA I		
				Dichiarazione sulla insussistenza di una delle cause di incompatibilità al conferimento dell'incarico (link al sito dell'ente)	Annuale (art. 20, c. 2, d.lgs. n. 39/2013)	RESPONSABILE AREA I		
		Art. 20, c. 3, d.lgs. n. 39/2014		Collegamento con i siti istituzionali delle società partecipate	Annuale (art. 22, c. 1, d.lgs. n. 33/2013)	RESPONSABILE AREA I		
		Art. 22, c. 3, d.lgs. n. 33/2013		Provvedimenti	Provvedimenti in materia di costituzione di società a partecipazione pubblica, acquisto di partecipazioni in società già costituite, gestione delle partecipazioni pubbliche, alienazione di partecipazioni sociali, quotazione di società a controllo pubblico in mercati regolamentati e razionalizzazione periodica delle partecipazioni pubbliche, previsti dal decreto legislativo adottato ai sensi dell'articolo 18 della legge 7 agosto 2015, n. 124 (art. 20 d.lgs 175/2016)	Tempestivo (ex art. 8, d.lgs. n. 33/2013)	RESPONSABILE AREA I	
		Art. 19, c. 7, d.lgs. n. 175/2016				Provvedimenti con cui le amministrazioni pubbliche socie fissano obiettivi specifici, annuali e pluriennali, sul complesso delle spese di funzionamento, ivi comprese quelle per il personale, delle società controllate	Tempestivo (ex art. 8, d.lgs. n. 33/2013)	RESPONSABILE AREA I
						Provvedimenti con cui le società a controllo pubblico garantiscono il concreto perseguimento degli obiettivi specifici, annuali e pluriennali, sul complesso delle spese di funzionamento	Tempestivo (ex art. 8, d.lgs. n. 33/2013)	RESPONSABILE AREA I
		Enti di diritto privato controllati	Art. 22, c. 1, lett. c), d.lgs. n. 33/2013		Enti di diritto privato controllati	Elenco degli enti di diritto privato, comunque denominati, in controllo dell'amministrazione, con l'indicazione delle funzioni attribuite e delle attività svolte in favore dell'amministrazione o delle attività di servizio pubblico affidate	Annuale (art. 22, c. 1, d.lgs. n. 33/2013)	RESPONSABILE AREA I
						Per ciascuno degli enti:		
				(da pubblicare in tabelle)	1) ragione sociale	Annuale (art. 22, c. 1, d.lgs. n. 33/2013)	RESPONSABILE AREA I	
					2) misura dell'eventuale partecipazione dell'amministrazione	Annuale (art. 22, c. 1, d.lgs. n. 33/2013)	RESPONSABILE AREA I	
					3) durata dell'impegno	Annuale (art. 22, c. 1, d.lgs. n. 33/2013)	RESPONSABILE AREA I	
					4) onere complessivo a qualsiasi titolo gravante per l'anno sul bilancio dell'amministrazione	Annuale (art. 22, c. 1, d.lgs. n. 33/2013)	RESPONSABILE AREA I	
	Art. 22, c. 2, d.lgs. n. 33/2013				5) numero dei rappresentanti dell'amministrazione negli organi di governo e trattamento economico complessivo a ciascuno di essi spettante	Annuale (art. 22, c. 1, d.lgs. n. 33/2013)	RESPONSABILE AREA I	
					6) risultati di bilancio degli ultimi tre esercizi finanziari	Annuale (art. 22, c. 1, d.lgs. n. 33/2013)	RESPONSABILE AREA I	
					7) incarichi di amministratore dell'ente e	Annuale	RESPONSABILE AREA I	

Sotto sezione livello 1	Sotto sezione livello 2	Normativa	Singolo obbligo	Contenuti dell'obbligo	Aggiornamento	Ufficio responsabile			
A	B	C	D	E	F	G			
				relativo trattamento economico complessivo	(art. 22, c. 1, d.lgs. n. 33/2013)	RESPONSABILE AREA I			
		Art. 20, c. 3, d.lgs. n. 39/2013		Dichiarazione sulla insussistenza di una delle cause di inconferibilità dell'incarico (link al sito dell'ente)	Tempestivo (art. 20, c. 1, d.lgs. n. 39/2013)	RESPONSABILE AREA I			
		Art. 20, c. 3, d.lgs. n. 39/2013		Dichiarazione sulla insussistenza di una delle cause di incompatibilità al conferimento dell'incarico (link al sito dell'ente)	Annuale (art. 20, c. 2, d.lgs. n. 39/2013)	RESPONSABILE AREA I			
		Art. 22, c. 3, d.lgs. n. 33/2013		Collegamento con i siti istituzionali degli enti di diritto privato controllati	Annuale (art. 22, c. 1, d.lgs. n. 33/2013)	RESPONSABILE AREA I			
		Rappresentazione grafica	Art. 22, c. 1, lett. d), d.lgs. n. 33/2013	Rappresentazione grafica	Una o più rappresentazioni grafiche che evidenziano i rapporti tra l'amministrazione e gli enti pubblici vigilati, le società partecipate, gli enti di diritto privato controllati	Annuale (art. 22, c. 1, d.lgs. n. 33/2013)	RESPONSABILE AREA I		
		Attività e procedimenti	Dati aggregati attività amministrative	Art. 24, c. 1, d.lgs. n. 33/2013	Dati aggregati attività amministrative	Dati relativi alla attività amministrativa, in forma aggregata, per settori di attività, per competenza degli organi e degli uffici, per tipologia di procedimenti	Dati non più soggetti a pubblicazione obbligatoria ai sensi del d.lgs. 97/2016		
			Tipologie di procedimento			Tipologie di procedimento	Per ciascuna tipologia di procedimento:		
				Art. 35, c. 1, lett. a), d.lgs. n. 33/2013			1) breve descrizione del procedimento con indicazione di tutti i riferimenti normativi utili	Tempestivo (ex art. 8, d.lgs. n. 33/2013)	TUTTI I RESPONSABILI PER QUANTO DI COMPETENZA
				Art. 35, c. 1, lett. b), d.lgs. n. 33/2013	(da pubblicare in tabelle)		2) unità organizzative responsabili dell'istruttoria	Tempestivo (ex art. 8, d.lgs. n. 33/2013)	TUTTI I RESPONSABILI PER QUANTO DI COMPETENZA
	Art. 35, c. 1, lett. c), d.lgs. n. 33/2013					3) l'ufficio del procedimento, unitamente ai recapiti telefonici e alla casella di posta elettronica istituzionale	Tempestivo (ex art. 8, d.lgs. n. 33/2013)	TUTTI I RESPONSABILI PER QUANTO DI COMPETENZA	
Art. 35, c. 1, lett. c), d.lgs. n. 33/2013					4) ove diverso, l'ufficio competente all'adozione del provvedimento finale, con l'indicazione del nome del responsabile dell'ufficio unitamente ai rispettivi recapiti telefonici e alla casella di posta elettronica istituzionale	Tempestivo (ex art. 8, d.lgs. n. 33/2013)	TUTTI I RESPONSABILI PER QUANTO DI COMPETENZA		
Art. 35, c. 1, lett. e), d.lgs. n. 33/2013					5) modalità con le quali gli interessati possono ottenere le informazioni relative ai procedimenti in corso che li riguardano	Tempestivo (ex art. 8, d.lgs. n. 33/2013)	TUTTI I RESPONSABILI PER QUANTO DI COMPETENZA		
Art. 35, c. 1, lett. f), d.lgs. n. 33/2013					6) termine fissato in sede di disciplina normativa del procedimento per la conclusione con l'adozione di un provvedimento espresso e ogni altro termine procedimentale rilevante	Tempestivo (ex art. 8, d.lgs. n. 33/2013)	TUTTI I RESPONSABILI PER QUANTO DI COMPETENZA		
Art. 35, c. 1, lett. g), d.lgs. n. 33/2013					7) procedimenti per i quali il provvedimento dell'amministrazione può essere sostituito da una dichiarazione dell'interessato ovvero il procedimento può concludersi con il silenzio-assenso dell'amministrazione	Tempestivo (ex art. 8, d.lgs. n. 33/2013)	TUTTI I RESPONSABILI PER QUANTO DI COMPETENZA		
Art. 35, c. 1, lett. h), d.lgs. n. 33/2013					8) strumenti di tutela amministrativa e giurisdizionale, riconosciuti dalla legge in favore dell'interessato, nel corso del procedimento nei confronti del provvedimento finale ovvero nei casi di adozione del provvedimento oltre il termine predeterminato per la sua conclusione e i modi per attivarli	Tempestivo (ex art. 8, d.lgs. n. 33/2013)	TUTTI I RESPONSABILI PER QUANTO DI COMPETENZA		
Art. 35, c. 1, lett. i), d.lgs. n. 33/2013			9) link di accesso al servizio on line, ove sia già disponibile in rete, o tempi previsti per la sua attivazione	Tempestivo (ex art. 8, d.lgs. n. 33/2013)	TUTTI I RESPONSABILI PER QUANTO DI COMPETENZA				

Sotto sezione livello 1	Sotto sezione livello 2	Normativa	Singolo obbligo	Contenuti dell'obbligo	Aggiornamento	Ufficio responsabile
A	B	C	D	E	F	G
		Art. 35, c. 1, lett. l), d.lgs. n. 33/2013		10) modalità per l'effettuazione dei pagamenti eventualmente necessari, con i codici IBAN identificativi del conto di pagamento, ovvero di imputazione del versamento in Tesoreria, tramite i quali i soggetti versanti possono effettuare i pagamenti mediante bonifico bancario o postale, ovvero gli identificativi del conto corrente postale sul quale i soggetti versanti possono effettuare i pagamenti mediante bollettino postale, nonché i codici identificativi del pagamento da indicare obbligatoriamente per il versamento	Tempestivo (ex art. 8, d.lgs. n. 33/2013)	TUTTI I RESPONSABILI PER QUANTO DI COMPETENZA TUTTI I RESPONSABILI PER QUANTO DI COMPETENZA
		Art. 35, c. 1, lett. m), d.lgs. n. 33/2013		11) nome del soggetto a cui è attribuito, in caso di inerzia, il potere sostitutivo, nonché modalità per attivare tale potere, con indicazione dei recapiti telefonici e delle caselle di posta elettronica istituzionale	Tempestivo (ex art. 8, d.lgs. n. 33/2013)	TUTTI I RESPONSABILI PER QUANTO DI COMPETENZA TUTTI I RESPONSABILI PER QUANTO DI COMPETENZA
				Per i procedimenti ad istanza di parte:		
		Art. 35, c. 1, lett. d), d.lgs. n. 33/2013		1) atti e documenti da allegare all'istanza e modulistica necessaria, compresi i facsimile per le autocertificazioni	Tempestivo (ex art. 8, d.lgs. n. 33/2013)	TUTTI I RESPONSABILI PER QUANTO DI COMPETENZA TUTTI I RESPONSABILI PER QUANTO DI COMPETENZA
		Art. 35, c. 1, lett. d), d.lgs. n. 33/2013 e Art. 1, c. 29, l. 190/2012		2) uffici ai quali rivolgersi per informazioni, orari e modalità di accesso con indicazione degli indirizzi, recapiti telefonici e caselle di posta elettronica istituzionale a cui presentare le istanze	Tempestivo (ex art. 8, d.lgs. n. 33/2013)	TUTTI I RESPONSABILI PER QUANTO DI COMPETENZA TUTTI I RESPONSABILI PER QUANTO DI COMPETENZA
	Monitoraggio-tempi-procedimentali	Art. 24, c. 2, d.lgs. n. 33/2013 Art. 1, c. 28, l. n. 190/2012	Monitoraggio-tempi-procedimentali	Risultati del monitoraggio periodico concernente il rispetto dei tempi procedimentali	Dati non più soggetti a pubblicazione obbligatoria ai sensi del d.lgs. 97/2016	
	Dichiarazioni sostitutive e acquisizione d'ufficio dei dati	Art. 35, c. 3, d.lgs. n. 33/2013	Recapiti dell'ufficio responsabile	Recapiti telefonici e casella di posta elettronica istituzionale dell'ufficio responsabile per le attività volte a gestire, garantire e verificare la trasmissione dei dati o l'accesso diretto degli stessi da parte delle amministrazioni procedenti all'acquisizione d'ufficio dei dati e allo svolgimento dei controlli sulle dichiarazioni sostitutive	Tempestivo (ex art. 8, d.lgs. n. 33/2013)	TUTTI I RESPONSABILI PER QUANTO DI COMPETENZA
Provvedimenti	Provvedimenti organi indirizzo politico	Art. 23, c. 1, d.lgs. n. 33/2013 /Art. 1, co. 16 della l. n. 190/2012	Provvedimenti organi indirizzo politico	Elenco dei provvedimenti, con particolare riferimento ai provvedimenti finali dei procedimenti di: scelta del contraente per l'affidamento di lavori, forniture e servizi, anche con riferimento alla modalità di selezione prescelta (<i>link</i> alla sotto-sezione "bandi di gara e contratti"); accordi stipulati dall'amministrazione con soggetti privati o con altre amministrazioni pubbliche.	Semestrale (art. 23, c. 1, d.lgs. n. 33/2013)	TUTTI I RESPONSABILI PER QUANTO DI COMPETENZA
	Provvedimenti organi indirizzo politico	Art. 23, c. 1, d.lgs. n. 33/2013 /Art. 1, co. 16 della l. n. 190/2012	Provvedimenti organi indirizzo politico	Elenco dei provvedimenti, con particolare riferimento ai provvedimenti finali dei procedimenti di: autorizzazione o concessione; concorsi e prove selettive per l'assunzione del personale e progressioni di carriera.	Dati non più soggetti a pubblicazione obbligatoria ai sensi del d.lgs. 97/2016	
	Provvedimenti dirigenti amministrativi	Art. 23, c. 1, d.lgs. n. 33/2013 /Art. 1, co. 16 della l. n. 190/2012	Provvedimenti dirigenti amministrativi	Elenco dei provvedimenti, con particolare riferimento ai provvedimenti finali dei procedimenti di: scelta del contraente per l'affidamento di lavori, forniture e servizi, anche con riferimento alla modalità di selezione prescelta (<i>link</i> alla sotto-sezione "bandi di gara e contratti"); accordi stipulati dall'amministrazione con soggetti privati o con altre amministrazioni pubbliche.	Semestrale (art. 23, c. 1, d.lgs. n. 33/2013)	TUTTI I RESPONSABILI PER QUANTO DI COMPETENZA

Sotto sezione livello 1	Sotto sezione livello 2	Normativa	Singolo obbligo	Contenuti dell'obbligo	Aggiornamento	Ufficio responsabile
A	B	C	D	E	F	G
	Provvedimenti dirigenti amministrativi	Art. 23, c. 1, d.lgs. n. 33/2013 / Art. 1, co. 16 della l. n. 190/2012	Provvedimenti dirigenti amministrativi	Elenco dei provvedimenti, con particolare riferimento ai provvedimenti finali dei procedimenti di autorizzazione o concessione, concorsi e prove selettive per l'assunzione del personale e progressioni di carriera.	Dati non più soggetti a pubblicazione obbligatoria ai sensi del d.lgs. 97/2016	
Controlli sulle imprese		Art. 25, c. 1, lett. a), d.lgs. n. 33/2013	Tipologie di controllo	Elenco delle tipologie di controllo a cui sono assoggettate le imprese in ragione della dimensione e del settore di attività, con l'indicazione per ciascuna di esse dei criteri e delle relative modalità di svolgimento	Dati non più soggetti a pubblicazione obbligatoria ai sensi del d.lgs. 97/2016	
		Art. 25, c. 1, lett. b), d.lgs. n. 33/2013	Obblighi e adempimenti	Elenco degli obblighi e degli adempimenti, oggetto delle attività di controllo che le imprese sono tenute a rispettare per ottemperare alle disposizioni normative.		
Bandi di gara e contratti	<p>All. 1) Delibera ANAC 264 del 20.6.2023, come modificato con delibera 601 del 19 dicembre 2023 ATTI E DOCUMENTI DA PUBBLICARE IN "AMMINISTRAZIONE TRASPARENTE" SOTTOSEZIONE "BANDI DI GARA E CONTRATTI" Ove gli atti e i documenti siano già pubblicati sulle piattaforme di approvvigionamento digitale, ai sensi e nel rispetto dei termini e dei criteri di qualità delle informazioni stabiliti dal d.lgs. 33/2013 (artt. 6 e 8, co. 3), è sufficiente che in AT venga indicato il link alla piattaforma in modo da consentire a chiunque la visione dei suddetti atti e documenti</p> <p style="text-align: center;">VEDERE FOGLIO 2</p>					
Sovvenzioni, contributi, sussidi, vantaggi economici	Criteri e modalità	Art. 26, c. 1, d.lgs. n. 33/2013	Criteri e modalità	Atti con i quali sono determinati i criteri e le modalità cui le amministrazioni devono attenersi per la concessione di sovvenzioni, contributi, sussidi ed ausili finanziari e l'attribuzione di vantaggi economici di qualunque genere a persone ed enti pubblici e privati (cfr. Linee Guida ANAC, delib. 468 16/6/2021).	Tempestivo (ex art. 8, d.lgs. n. 33/2013)	TUTTI I RESPONSABILI PER QUANTO DI COMPETENZA
	Atti di concessione	Art. 26, c. 2, d.lgs. n. 33/2013	Atti di concessione	Atti di concessione di sovvenzioni, contributi, sussidi ed ausili finanziari alle imprese e comunque di vantaggi economici di qualunque genere a persone ed enti pubblici e privati di importo superiore a mille euro (cfr. Linee Guida ANAC, delib. 468 16/6/2021).	Tempestivo (art. 26, c. 3, d.lgs. n. 33/2013)	TUTTI I RESPONSABILI PER QUANTO DI COMPETENZA
			(da pubblicare in tabelle creando un collegamento con la pagina nella quale sono riportati i dati dei relativi provvedimenti finali)	Per ciascun atto:		
		Art. 27, c. 1, lett. a), d.lgs. n. 33/2013	(NB: è fatto divieto di diffusione di dati da cui sia possibile ricavare informazioni relative allo stato di salute e alla situazione di disagio economico-sociale degli interessati, come previsto dall'art. 26, c. 4, del d.lgs. n. 33/2013)	1) nome dell'impresa o dell'ente e i rispettivi dati fiscali o il nome di altro soggetto beneficiario	Tempestivo (art. 26, c. 3, d.lgs. n. 33/2013)	TUTTI I RESPONSABILI PER QUANTO DI COMPETENZA
		Art. 27, c. 1, lett. b), d.lgs. n. 33/2013		2) importo del vantaggio economico corrisposto	Tempestivo (art. 26, c. 3, d.lgs. n. 33/2013)	TUTTI I RESPONSABILI PER QUANTO DI COMPETENZA
		Art. 27, c. 1, lett. c), d.lgs. n. 33/2013		3) norma o titolo a base dell'attribuzione	Tempestivo (art. 26, c. 3, d.lgs. n. 33/2013)	TUTTI I RESPONSABILI PER QUANTO DI COMPETENZA
		Art. 27, c. 1, lett. d), d.lgs. n. 33/2013		4) ufficio e funzionario o dirigente responsabile del relativo procedimento amministrativo	Tempestivo (art. 26, c. 3, d.lgs. n. 33/2013)	TUTTI I RESPONSABILI PER QUANTO DI COMPETENZA
		Art. 27, c. 1, lett. e), d.lgs. n. 33/2013		5) modalità seguita per l'individuazione del beneficiario	Tempestivo (art. 26, c. 3, d.lgs. n. 33/2013)	TUTTI I RESPONSABILI PER QUANTO DI COMPETENZA
		Art. 27, c. 1, lett. f), d.lgs. n. 33/2013		6) link al progetto selezionato	Tempestivo (art. 26, c. 3, d.lgs. n. 33/2013)	TUTTI I RESPONSABILI PER QUANTO DI COMPETENZA
		Art. 27, c. 1, lett. f), d.lgs. n. 33/2013		7) link al curriculum vitae del soggetto incaricato	Tempestivo (art. 26, c. 3, d.lgs. n. 33/2013)	TUTTI I RESPONSABILI PER QUANTO DI COMPETENZA

Sotto sezione livello 1	Sotto sezione livello 2	Normativa	Singolo obbligo	Contenuti dell'obbligo	Aggiornamento	Ufficio responsabile	
A	B	C	D	E	F	G	
		Art. 27, c. 2, d.lgs. n. 33/2013		Elenco (in formato tabellare aperto) dei soggetti beneficiari degli atti di concessione di sovvenzioni, contributi, sussidi ed ausili finanziari alle imprese e di attribuzione di vantaggi economici di qualunque genere a persone ed enti pubblici e privati di importo superiore a mille euro	Annuale (art. 27, c. 2, d.lgs. n. 33/2013)	TUTTI I RESPONSABILI PER QUANTO DI COMPETENZA	
Bilanci	Bilancio preventivo e consuntivo	Art. 29, c. 1, d.lgs. n. 33/2013	Bilancio preventivo	Documenti e allegati del bilancio preventivo, nonché dati relativi al bilancio di previsione di ciascun anno in forma sintetica, aggregata e semplificata, anche con il ricorso a rappresentazioni grafiche	Tempestivo (ex art. 8, d.lgs. n. 33/2013)	RESPONSABILE AREA I	
		Art. 5, c. 1, d.p.c.m. 26 aprile 2011		Dati relativi alle entrate e alla spesa dei bilanci preventivi in formato tabellare aperto in modo da consentire l'esportazione, il trattamento e il riutilizzo.	Tempestivo (ex art. 8, d.lgs. n. 33/2013)	RESPONSABILE AREA I	
		Art. 29, c. 1-bis, d.lgs. n. 33/2013 e d.p.c.m. 29 aprile 2016	Bilancio consuntivo	Documenti e allegati del bilancio consuntivo, nonché dati relativi al bilancio consuntivo di ciascun anno in forma sintetica, aggregata e semplificata, anche con il ricorso a rappresentazioni grafiche	Tempestivo (ex art. 8, d.lgs. n. 33/2013)	RESPONSABILE AREA I	
		Art. 29, c. 1, d.lgs. n. 33/2013		Dati relativi alle entrate e alla spesa dei bilanci consuntivi in formato tabellare aperto in modo da consentire l'esportazione, il trattamento e il riutilizzo.	Tempestivo (ex art. 8, d.lgs. n. 33/2013)	RESPONSABILE AREA I	
	Piano degli indicatori e dei risultati attesi di bilancio	Art. 29, c. 2, d.lgs. n. 33/2013 - Art. 19 e 22 del dlgs n. 91/2011 - Art. 18-bis del dlgs n.118/2011	Piano degli indicatori e dei risultati attesi di bilancio	Piano degli indicatori e risultati attesi di bilancio, con l'integrazione delle risultanze osservate in termini di raggiungimento dei risultati attesi e le motivazioni degli eventuali scostamenti e gli aggiornamenti in corrispondenza di ogni nuovo esercizio di bilancio, sia tramite la specificazione di nuovi obiettivi e indicatori, sia attraverso l'aggiornamento dei valori obiettivo e la soppressione di obiettivi già raggiunti oppure oggetto di ripianificazione	Tempestivo (ex art. 8, d.lgs. n. 33/2013)	RESPONSABILE AREA I	
	Beni immobili e gestione patrimonio	Patrimonio immobiliare	Art. 30, d.lgs. n. 33/2013	Patrimonio immobiliare	Informazioni identificative degli immobili posseduti e detenuti	Tempestivo (ex art. 8, d.lgs. n. 33/2013)	RESPONSABILE AREA I
		Canoni di locazione o affitto	Art. 30, d.lgs. n. 33/2013	Canoni di locazione o affitto	Canoni di locazione o di affitto versati o percepiti	Tempestivo (ex art. 8, d.lgs. n. 33/2013)	RESPONSABILE AREA I
	Controlli e rilievi sull'amministrazione	Organismi indipendenti di valutazione, nuclei di valutazione o altri organismi con funzioni analoghe	Art. 31, d.lgs. n. 33/2013	Atti degli Organismi indipendenti di valutazione, nuclei di valutazione o altri organismi con funzioni analoghe	Attestazione dell'OIV o di altra struttura analoga nell'assolvimento degli obblighi di pubblicazione	Annuale e in relazione a delibere A.N.AC.	RESPONSABILE AREA I
					Documento dell'OIV di validazione della Relazione sulla Performance (art. 14, c. 4, lett. c), d.lgs. n. 150/2009)	Tempestivo	RESPONSABILE AREA I
Relazione dell'OIV sul funzionamento complessivo del Sistema di valutazione, trasparenza e integrità dei controlli interni (art. 14, c. 4, lett. a), d.lgs. n. 150/2009)					Tempestivo	RESPONSABILE AREA I	
Altri atti degli organismi indipendenti di valutazione, nuclei di valutazione o altri organismi con funzioni analoghe, procedendo all'indicazione in forma anonima dei dati personali eventualmente presenti					Tempestivo (ex art. 8, d.lgs. n. 33/2013)	RESPONSABILE AREA I	
Organi di revisione amministrativa e contabile		Relazioni degli organi di revisione amministrativa e contabile	Relazioni degli organi di revisione amministrativa e contabile al bilancio di previsione o budget, alle relative variazioni e al conto consuntivo o bilancio di esercizio	Tempestivo (ex art. 8, d.lgs. n. 33/2013)	RESPONSABILE AREA I		
Corte dei conti	Rilievi Corte dei conti	Tutti i rilievi della Corte dei conti ancorchè non recepiti riguardanti l'organizzazione e l'attività delle amministrazioni stesse e dei loro uffici	Tempestivo (ex art. 8, d.lgs. n. 33/2013)	RESPONSABILE AREA I			
	Carta dei servizi e			Carta dei servizi o documento contenente	Tempestivo	TUTTI I RESPONSABILI	

Sotto sezione livello 1	Sotto sezione livello 2	Normativa	Singolo obbligo	Contenuti dell'obbligo	Aggiornamento	Ufficio responsabile
A	B	C	D	E	F	G
Servizi erogati	standard di qualità	Art. 32, c. 1, d.lgs. n. 33/2013	Carta dei servizi e standard di qualità	gli standard di qualità dei servizi pubblici	(ex art. 8, d.lgs. n. 33/2013)	PER QUANTO DI COMPETENZA
	Class action	Art. 1, c. 2, d.lgs. n. 198/2009	Class action	Notizia del ricorso in giudizio proposto dai titolari di interessi giuridicamente rilevanti ed omogenei nei confronti delle amministrazioni e dei concessionari di servizio pubblico al fine di ripristinare il corretto svolgimento della funzione o la corretta erogazione di un servizio	Tempestivo	TUTTI I RESPONSABILI PER QUANTO DI COMPETENZA
		Art. 4, c. 2, d.lgs. n. 198/2009				
		Art. 4, c. 6, d.lgs. n. 198/2009				
	Costi contabilizzati	Art. 32, c. 2, lett. a), d.lgs. n. 33/2013	Costi contabilizzati	Costi contabilizzati dei servizi erogati agli utenti, sia finali che intermedi e il relativo andamento nel tempo	Annuale	RESPONSABILE AREA I
		Art. 10, c. 5, d.lgs. n. 33/2013				
			(da pubblicare in tabelle)			
	Liste di attesa	Art. 41, c. 6, d.lgs. n. 33/2013	Liste di attesa (obbligo di pubblicazione a carico di enti, aziende e strutture pubbliche e private che erogano prestazioni per conto del servizio sanitario)	Criteri di formazione delle liste di attesa, tempi di attesa previsti e tempi medi effettivi di attesa per ciascuna tipologia di prestazione erogata	Tempestivo	NON APPLICABILE
			(da pubblicare in tabelle)			
	Servizi in rete	Art. 7 co. 3 d.lgs. 82/2005 modificato dall'art. 8 co. 1 del d.lgs. 179/16	Risultati delle indagini sulla soddisfazione da parte degli utenti rispetto alla qualità dei servizi in rete e statistiche di utilizzo dei servizi in rete	Risultati delle rilevazioni sulla soddisfazione da parte degli utenti rispetto alla qualità dei servizi in rete resi all'utente, anche in termini di fruibilità, accessibilità e tempestività, statistiche di utilizzo dei servizi in rete	Tempestivo	NON APPLICABILE
Dati sui pagamenti	Art. 4-bis, c. 2, d.lgs. n. 33/2013	Dati sui pagamenti (da pubblicare in tabelle)	Dati sui propri pagamenti in relazione alla tipologia di spesa sostenuta, all'ambito temporale di riferimento e ai beneficiari	Trimestrale	RESPONSABILE AREA I	
				(in fase di prima attuazione semestrale)		
	Dati sui pagamenti del servizio sanitario nazionale	Art. 41, c. 1-bis, d.lgs. n. 33/2013	Dati sui pagamenti in forma sintetica	Dati relativi a tutte le spese e a tutti i pagamenti effettuati, distinti per tipologia di lavoro, bene o servizio in relazione alla tipologia di spesa sostenuta, all'ambito temporale di riferimento e ai beneficiari	Trimestrale	NON APPLICABILE
					(in fase di prima attuazione semestrale)	
Indicatore di tempestività dei pagamenti	Art. 33, d.lgs. n. 33/2013	Indicatore di tempestività dei pagamenti	Indicatore annuale di tempestività dei pagamenti (indicatore annuale di tempestività dei pagamenti)	Annuale	RESPONSABILE AREA I	
				(art. 33, c. 1, d.lgs. n. 33/2013)		
		Indicatore trimestrale di tempestività dei pagamenti	Trimestrale	RESPONSABILE AREA I		
AMMONTARE COMPLESSIVO DEI DEBITI	Art. 33, d.lgs. n. 33/2013	Ammontare complessivo dei debiti	Ammontare complessivo dei debiti e il numero delle imprese creditrici	Annuale	RESPONSABILE AREA I	
				(art. 33, c. 1, d.lgs. n. 33/2013)		
IBAN e pagamenti informatici	Art. 36, d.lgs. n. 33/2013	IBAN e pagamenti informatici	Nelle richieste di pagamento: i codici IBAN identificativi del conto di pagamento, ovvero di imputazione del versamento in Tesoreria, tramite i quali i soggetti versanti possono effettuare i pagamenti mediante bonifico bancario o postale, ovvero gli identificativi del conto corrente postale sul quale i soggetti versanti possono effettuare i pagamenti mediante bollettino postale, nonché i codici identificativi del pagamento da indicare obbligatoriamente per il versamento	Tempestivo	RESPONSABILE AREA I	
	Art. 5, c. 1, d.lgs. n. 82/2005			(ex art. 8, d.lgs. n. 33/2013)		
Opere pubbliche	Nuclei di valutazione e verifica degli investimenti pubblici	Art. 38, c. 1, d.lgs. n. 33/2013	Informazioni relative ai nuclei di valutazione e verifica degli investimenti pubblici (art. 1, l. n. 144/1999)	Informazioni relative ai nuclei di valutazione e verifica degli investimenti pubblici, incluse le funzioni e i compiti specifici ad essi attribuiti, le procedure e i criteri di individuazione dei componenti e i loro nominativi (obbligo previsto per le amministrazioni centrali e regionali)	Tempestivo	RESPONSABILE AREA II
					(ex art. 8, d.lgs. n. 33/2013)	
	Atti di programmazione delle opere pubbliche	Art. 38, c. 2 e 2 bis d.lgs. n. 33/2013	Atti di programmazione delle opere pubbliche	Atti di programmazione delle opere pubbliche (link alla sotto-sezione "bandi di gara e contratti").	Tempestivo	RESPONSABILE AREA II
Art. 21 co. 7 d.lgs. n. 50/2016						
	Art. 29 d.lgs. n. 50/2016		- Programma triennale dei lavori pubblici, nonché i relativi aggiornamenti annuali, ai sensi art. 21 d.lgs. n. 50/2016			

Sotto sezione livello 1	Sotto sezione livello 2	Normativa	Singolo obbligo	Contenuti dell'obbligo	Aggiornamento	Ufficio responsabile
A	B	C	D	E	F	G
	Tempi costi e indicatori di realizzazione delle opere pubbliche	Art. 38, c. 2, d.lgs. n. 33/2013	Tempi, costi unitari e indicatori di realizzazione delle opere pubbliche in corso o completate.	Informazioni relative ai tempi e agli indicatori di realizzazione delle opere pubbliche in corso o completate	Tempestivo (art. 38, c. 1, d.lgs. n. 33/2013)	RESPONSABILE AREA II
			(da pubblicare in tabelle, sulla base dello schema tipo redatto dal Ministero dell'economia e della finanza d'intesa con l'Autorità nazionale anticorruzione)	Informazioni relative ai costi unitari di realizzazione delle opere pubbliche in corso o completate	Tempestivo (art. 38, c. 1, d.lgs. n. 33/2013)	RESPONSABILE AREA II
		Art. 39, c. 1, lett. a), d.lgs. n. 33/2013	Pianificazione e governo del territorio	Atti di governo del territorio quali, tra gli altri, piani territoriali, piani di coordinamento, piani paesistici, strumenti urbanistici, generali e di attuazione, nonché le loro varianti	Tempestivo (art. 39, c. 1, d.lgs. n. 33/2013)	RESPONSABILE AREA III
			(da pubblicare in tabelle)	Documentazione relativa a ciascun procedimento di presentazione e approvazione delle proposte di trasformazione urbanistica di iniziativa privata o pubblica in variante allo strumento urbanistico generale comunque denominato vigente nonché delle proposte di trasformazione urbanistica di iniziativa privata o pubblica in attuazione dello strumento urbanistico generale vigente che comportino premialità edificatorie a fronte dell'impegno dei privati alla realizzazione di opere di urbanizzazione extra oneri o della cessione di aree o volumetrie per finalità di pubblico interesse	Tempestivo (ex art. 8, d.lgs. n. 33/2013)	RESPONSABILE AREA III
Informazioni ambientali		Art. 40, c. 2, d.lgs. n. 33/2013	Informazioni ambientali	Informazioni ambientali che le amministrazioni detengono ai fini delle proprie attività istituzionali:	Tempestivo (ex art. 8, d.lgs. n. 33/2013)	RESPONSABILE AREA II
			Stato dell'ambiente	1) Stato degli elementi dell'ambiente, quali l'aria, l'atmosfera, l'acqua, il suolo, il territorio, i siti naturali, compresi gli igrotopi, le zone costiere e marine, la diversità biologica ed i suoi elementi costitutivi, compresi gli organismi geneticamente modificati, e, inoltre, le interazioni tra questi elementi	Tempestivo (ex art. 8, d.lgs. n. 33/2013)	RESPONSABILE AREA II
			Fattori inquinanti	2) Fattori quali le sostanze, l'energia, il rumore, le radiazioni od i rifiuti, anche quelli radioattivi, le emissioni, gli scarichi ed altri rilasci nell'ambiente, che incidono o possono incidere sugli elementi dell'ambiente	Tempestivo (ex art. 8, d.lgs. n. 33/2013)	RESPONSABILE AREA II
			Misure incidenti sull'ambiente e relative analisi di impatto	3) Misure, anche amministrative, quali le politiche, le disposizioni legislative, i piani, i programmi, gli accordi ambientali e ogni altro atto, anche di natura amministrativa, nonché le attività che incidono o possono incidere sugli elementi e sui fattori dell'ambiente ed analisi costi-benefici ed altre analisi ed ipotesi economiche usate nell'ambito delle stesse	Tempestivo (ex art. 8, d.lgs. n. 33/2013)	RESPONSABILE AREA II
			Misure a protezione dell'ambiente e relative analisi di impatto	4) Misure o attività finalizzate a proteggere i suddetti elementi ed analisi costi-benefici ed altre analisi ed ipotesi economiche usate nell'ambito delle stesse	Tempestivo (ex art. 8, d.lgs. n. 33/2013)	RESPONSABILE AREA II
			Relazioni sull'attuazione della legislazione	5) Relazioni sull'attuazione della legislazione ambientale	Tempestivo (ex art. 8, d.lgs. n. 33/2013)	RESPONSABILE AREA II

Sotto sezione livello 1	Sotto sezione livello 2	Normativa	Singolo obbligo	Contenuti dell'obbligo	Aggiornamento	Ufficio responsabile
A	B	C	D	E	F	G
			Stato della salute e della sicurezza umana	6) Stato della salute e della sicurezza umana, compresa la contaminazione della catena alimentare, le condizioni della vita umana, il paesaggio, i siti e gli edifici d'interesse culturale, per quanto influenzabili dallo stato degli elementi dell'ambiente, attraverso tali elementi, da qualsiasi fattore	Tempestivo (ex art. 8, d.lgs. n. 33/2013)	RESPONSABILE AREA II
			Relazione sullo stato dell'ambiente del Ministero dell'Ambiente e della tutela del territorio	Relazione sullo stato dell'ambiente redatta dal Ministero dell'Ambiente e della tutela del territorio	Tempestivo (ex art. 8, d.lgs. n. 33/2013)	RESPONSABILE AREA II
Strutture sanitarie private accreditate		Art. 41, c. 4, d.lgs. n. 33/2013	Strutture sanitarie private accreditate	Elenco delle strutture sanitarie private accreditate Accordi intercorsi con le strutture private accreditate	Annuale (art. 41, c. 4, d.lgs. n. 33/2013) Annuale (art. 41, c. 4, d.lgs. n. 33/2013)	
Interventi straordinari e di emergenza		Art. 42, c. 1, lett. a), d.lgs. n. 33/2013	Interventi straordinari e di emergenza	Provvedimenti adottati concernenti gli interventi straordinari e di emergenza che comportano deroghe alla legislazione vigente, con l'indicazione espressa delle norme di legge eventualmente derogate e dei motivi della deroga, nonché con l'indicazione di eventuali atti amministrativi o giurisdizionali intervenuti	Tempestivo (ex art. 8, d.lgs. n. 33/2013)	TUTTI I RESPONSABILI PER QUANTO DI COMPETENZA
		Art. 42, c. 1, lett. b), d.lgs. n. 33/2013	(da pubblicare in tabelle)	Termini temporali eventualmente fissati per l'esercizio dei poteri di adozione dei provvedimenti straordinari	Tempestivo (ex art. 8, d.lgs. n. 33/2013)	TUTTI I RESPONSABILI PER QUANTO DI COMPETENZA
		Art. 42, c. 1, lett. c), d.lgs. n. 33/2013		Costo previsto degli interventi e costo effettivo sostenuto dall'amministrazione	Tempestivo (ex art. 8, d.lgs. n. 33/2013)	TUTTI I RESPONSABILI PER QUANTO DI COMPETENZA
Altri contenuti	Prevenzione della Corruzione	Art. 10, c. 8, lett. a), d.lgs. n. 33/2013	Piano triennale per la prevenzione della corruzione e della trasparenza	Piano triennale per la prevenzione della corruzione e della trasparenza e suoi allegati, le misure integrative di prevenzione della corruzione individuate ai sensi dell'articolo 1, comma 2-bis della legge n. 190 del 2012, (MOG 231)	Annuale	RESPONSABILE AREA I - RPCT
		Art. 1, c. 8, l. n. 190/2012, Art. 43, c. 1, d.lgs. n. 33/2013	Responsabile della prevenzione della corruzione e della trasparenza	Responsabile della prevenzione della corruzione e della trasparenza	Tempestivo	RESPONSABILE AREA I - RPCT
			Regolamenti per la prevenzione e la repressione della corruzione e dell'illegalità	Regolamenti per la prevenzione e la repressione della corruzione e dell'illegalità (laddove adottati)	Tempestivo	
		Art. 1, c. 14, l. n. 190/2012	Relazione del responsabile della prevenzione della corruzione e della trasparenza	Relazione del responsabile della prevenzione della corruzione recante i risultati dell'attività svolta (entro il 15 dicembre di ogni anno)	Annuale (ex art. 1, c. 14, l. n. 190/2012)	RESPONSABILE AREA I - RPCT
		Art. 1, c. 3, l. n. 190/2012	Provvedimenti adottati dall'A.N.AC. ed atti di adeguamento a tali provvedimenti	Provvedimenti adottati dall'A.N.AC. ed atti di adeguamento a tali provvedimenti in materia di vigilanza e controllo nell'anticorruzione	Tempestivo	RESPONSABILE AREA I - RPCT
	Art. 18, c. 5, d.lgs. n. 39/2013	Atti di accertamento delle violazioni	Atti di accertamento delle violazioni delle disposizioni di cui al d.lgs. n. 39/2013	Tempestivo		
Altri contenuti	Accesso civico	Art. 5, c. 1, d.lgs. n. 33/2013 / Art. 2, c. 9-bis, l. 241/90	Accesso civico "semplice" concernente dati, documenti e informazioni soggetti a pubblicazione obbligatoria	Nome del Responsabile della prevenzione della corruzione e della trasparenza cui è presentata la richiesta di accesso civico, nonché modalità per l'esercizio di tale diritto, con indicazione dei recapiti telefonici e delle caselle di posta elettronica istituzionale e nome del titolare del potere sostitutivo, attivabile nei casi di ritardo o mancata risposta, con indicazione dei recapiti telefonici e delle caselle di posta elettronica istituzionale	Tempestivo	TUTTI I RESPONSABILI PER QUANTO DI COMPETENZA
		Art. 5, c. 2, d.lgs. n. 33/2013	Accesso civico "generalizzato" concernente dati e documenti ulteriori	Nomi Uffici competenti cui è presentata la richiesta di accesso civico, nonché modalità per l'esercizio di tale diritto, con indicazione dei recapiti telefonici e delle caselle di posta elettronica istituzionale	Tempestivo	TUTTI I RESPONSABILI PER QUANTO DI COMPETENZA
		Linee guida Anac FOIA (del. 1309/2016)	Registro degli accessi	Elenco delle richieste di accesso (atti, civico e generalizzato) con indicazione dell'oggetto e della data della richiesta nonché del relativo esito con la data della decisione	Semestrale	TUTTI I RESPONSABILI PER QUANTO DI COMPETENZA

Sotto sezione livello 1	Sotto sezione livello 2	Normativa	Singolo obbligo	Contenuti dell'obbligo	Aggiornamento	Ufficio responsabile
A	B	C	D	E	F	G
Altri contenuti	Accessibilità e Catalogo dei dati, metadati e banche dati	Art. 53, c. 1 bis, d.lgs. 82/2005 modificato dall'art. 43 del d.lgs. 179/16	Catalogo dei dati, metadati e delle banche dati	Catalogo dei dati, dei metadati definitivi e delle relative banche dati in possesso delle amministrazioni, da pubblicare anche tramite link al Repertorio nazionale dei dati territoriali (www.rndt.gov.it), al catalogo dei dati della PA e delle banche dati www.dat.gov.it e http://basidati.agid.gov.it/catalogo gestiti da AGID	Tempestivo	RESPONSABILE AREA I
		Art. 53, c. 1, bis, d.lgs. 82/2005	Regolamenti	Regolamenti che disciplinano l'esercizio della facoltà di accesso telematico e il riutilizzo dei dati, fatti salvi i dati presenti in Anagrafe tributaria	Annuale	RESPONSABILE AREA I
		Art. 9, c. 7, d.l. n. 179/2012 convertito con modificazioni dalla L. 17 dicembre 2012, n. 221	Obiettivi di accessibilità (da pubblicare secondo le indicazioni contenute nella circolare dell'Agenzia per l'Italia digitale n. 1/2016 e s.m.i.)	Obiettivi di accessibilità dei soggetti disabili agli strumenti informatici per l'anno corrente (entro il 31 marzo di ogni anno) e lo stato di attuazione del "piano per l'utilizzo del telelavoro" nella propria organizzazione	Annuale (ex art. 9, c. 7, D.L. n. 179/2012)	RESPONSABILE AREA I
Altri contenuti	Dati ulteriori	Art. 7-bis, c. 3, d.lgs. n. 33/2013	Dati ulteriori	Dati, informazioni e documenti ulteriori che le pubbliche amministrazioni non hanno l'obbligo di pubblicare ai sensi della normativa vigente e che non sono riconducibili alle sottosezioni indicate	TUTTI I RESPONSABILI PER QUANTO DI COMPETENZA
		Art. 1, c. 9, lett. f), l. n. 190/2012	(NB: nel caso di pubblicazione di dati non previsti da norme di legge si deve procedere alla anonimizzazione dei dati personali eventualmente presenti, in virtù di quanto disposto dall'art. 4, c. 3, del d.lgs. n. 33/2013)			

Ove gli atti e i documenti siano già pubblicati sulle piattaf

<u>Denominazione sotto-sezione I livello</u>	<u>Riferimento normativo</u>
	Art. 30, d.lgs. 36/2023 Uso di procedure automatizzate nel ciclo di vita dei contratti pubblici
	ALLEGATO I.5 al d.lgs. 36/2023 Elementi per la programmazione dei lavori e dei servizi. Schemi tipo (art. 4, co. 3)
	ALLEGATO I.5 al d.lgs. 36/2023 <i>Elementi per la programmazione dei lavori e dei servizi. Schemi tipo (art. 5, co. 8; art. 7, co. 4)</i>
	Art. 168, d.lgs. 36/2023 Procedure di gara con sistemi di qualificazione
	Art. 169, d.lgs. 36/2023 Procedure di gara regolamentate Settori speciali
	Art. 11, co. 2-quater, l. n. 3/2003, introdotto dall'art. 41, co. 1, d.l. n. 76/2020 Dati e informazioni sui progetti di investimento pubblico

PER OGNI S

Fase

Pubblicazione

**SOTTO-SEZIONE
“Bandi di gara e
contratti”**

Affidamento

Esecutiva

Sponsorizzazioni

Procedure di somma urgenza e di protezione civile

Finanza di progetto

**All. 1) Delibera ANAC 264 del 20.6.2023, con
 ATTI E DOCUMENTI DA PUBBLICARE IN “AMMINISTRAZIONI
 forme di approvvigionamento digitale, ai sensi e nel rispetto
 indicato il link alla piattaforma in modo da conse**

ATTI E DOCUMENTI DI CARATTERE C

<u>Contenuto dell'obbligo</u>
Elenco delle soluzioni tecnologiche adottate dalle SA e enti concedenti per l'automatizzazione delle proprie attività.
Avviso finalizzato ad acquisire le manifestazioni di interesse degli operatori economici in ordine ai lavori di possibile completamento di opere incompiute nonché alla gestione delle stesse NB: Ove l'avviso è pubblicato nella apposita sezione del portale web del Ministero delle infrastrutture e dei trasporti, la pubblicazione in AT è assicurata mediante link al portale MIT
Comunicazione circa la mancata redazione del programma triennale dei lavori pubblici, per assenza di lavori Comunicazione circa la mancata redazione del programma triennale degli acquisti di forniture e servizi, per assenza di acquisti di forniture e servizi.
Atti recanti norme, criteri oggettivi per il funzionamento del sistema di qualificazione, l'eventuale aggiornamento periodico dello stesso e durata, criteri soggettivi (requisiti relativi alle capacità economiche, finanziarie, tecniche e professionali) per l'iscrizione al sistema.
<u>Obbligo applicabile alle imprese pubbliche e ai soggetti titolari di diritti speciali esclusivi</u> Atti eventualmente adottati recanti l'elencazione delle condotte che costituiscono gravi illeciti professionali agli effetti degli artt. 95, co. 1, lettera e) e 98 (cause di esclusione dalla gara per gravi illeciti professionali).
<u>Obbligo previsto per i soggetti titolari di progetti di investimento pubblico</u> Elenco annuale dei progetti finanziati, con indicazione del CUP, importo totale del finanziamento, le fonti finanziarie, la data di avvio del progetto e lo stato di attuazione finanziario e procedurale

SINGOLA PROCEDURA DI AFFIDAMENTO INSERIRE IL LINK ALL

PER CIASC

Riferimento normativo

Art. 40, co. 3 e co. 5, d.lgs. 36/2023
Dibattito pubblico
(da intendersi riferito a quello facoltativo)

Allegato I.6 al d.lgs. 36/2023
Dibattito pubblico obbligatorio

Art. 82, d.lgs. 36/2023
Documenti di gara
Art. 85, co. 4, d.lgs. 36/2023
Pubblicazione a livello nazionale (cfr. anche l'Allegato II.7)

Art. 28, d.lgs. 36/2023
Trasparenza dei contratti pubblici

Art. 47, co. 2, e 9 d.l. 77/2021, convertito con modificazioni dalla l. 108/2021

D.P.C.M. 20 giugno 2023 recante Linee guida volte a favorire le pari opportunità generazionali e di genere, nonché l'inclusione lavorativa delle persone con disabilità nei contratti riservati (art. 1, co. 8, allegato II.3, d.lgs. 36/2023)

Art. 10, co. 5; art. 14, co. 3; art. 17, co. 2; art. 24;
art. 30, co. 2; art. 31, co. 1 e 2;
D.lgs. 201/2022

Riordino della disciplina dei servizi pubblici locali di rilevanza economica

Art. 215 e ss. e All. V.2, d.lgs 36/2023
Collegio consultivo tecnico

Art. 47, co. 3, co. 3-bis, co. 9, l. 77/2021 convertito con modificazioni dalla l. 108/2021
Pari opportunità e inclusione lavorativa nei contratti pubblici PNRR e PNC e nei contratti riservati

D.P.C.M 20 giugno 2023 recante Linee guida volte a favorire le pari opportunità generazionali e di genere, nonché l'inclusione lavorativa delle persone con disabilità nei contratti riservati (art. 1, co. 8, allegato II.3, d.lgs. 36/2023)

Art. 134, co. 4, d.lgs. 36/2023
Contratti gratuiti e forme speciali di partenariato

Art. 140, d.lgs. 36/2023
Comunicato del Presidente ANAC del 19 settembre 2023

Art. 193, d.lgs. 36/2023
Procedura di affidamento

è modificato con delibera 601 del 19 dicembre 2023

“BANDI TRASPARENTE” SOTTOSEZIONE “BANDI DI GARA E CONTRATTI”

dei termini e dei criteri di qualità delle informazioni stabiliti dal d.lgs. 33/2013

per consentire a chiunque la visione dei suddetti atti e documenti

AGGIORNAMENTO

Aggiornamento

Una tantum con aggiornamento tempestivo in caso di modifiche

Tempestivo

Tempestivo

Tempestivo

Tempestivo

Annuale

LA BDNCP CONTENENTE I DATI E LE INFORMAZIONI COMUNICATI DALLA S.A.

UNA PROCEDURA SONO PUBBLICATI INOLTRE I SEGUENTI ATTI E DOCUMENTI

Contenuto dell'obbligo

1) Relazione sul progetto dell'opera (art. 40, co. 3 codice e art. 5, co. 1, lett. a) e b) allegato)

2) Relazione conclusiva redatta dal responsabile del dibattito (con i contenuti specificati dall'art. 40, co. 5 codice e art. 7, co. 1 dell'allegato)

3) Documento conclusivo redatto dalla SA sulla base della relazione conclusiva del responsabile (solo per il dibattito pubblico obbligatorio) ai sensi dell'art. 7, co. 2 dell'allegato

Per il dibattito pubblico obbligatorio, la pubblicazione dei documenti di cui ai nn. 2 e 3, è prevista sia per le SA sia per le amministrazioni locali interessate dall'intervento

Documenti di gara. Che comprendono, almeno:

Delibera a contrarre

Bando/avviso di gara/lettera di invito

Disciplinare di gara

Capitolato speciale

Condizioni contrattuali proposte

Composizione delle commissioni giudicatrici e CV dei componenti

Pari opportunità e inclusione lavorativa nei contratti pubblici PNRR e PNC e nei contratti riservati:

Copia dell'ultimo rapporto sulla situazione del personale maschile e femminile redatto dall'operatore economico, tenuto alla sua redazione ai sensi dell'art. 46, decreto legislativo 11 aprile 2006, n. 198 (operatori economici che occupano oltre 50 dipendenti). Il documento è prodotto, a pena di esclusione, al momento della presentazione della domanda di partecipazione o dell'offerta

Procedure di affidamento dei servizi pubblici locali:

- 1) deliberazione di istituzione del servizio pubblico locale (art. 10, co. 5);
- 2) relazione contenente la valutazione finalizzata alla scelta della modalità di gestione (art. 14, co. 3);
- 3) Deliberazione di affidamento del servizio a società in house (art. 17, co. 2) per affidamenti sopra soglia del servizio pubblico locale, compresi quelli nei settori del trasporto pubblico locale e dei servizi di distribuzione di energia elettrica e gas naturale;
- 4) contratto di servizio sottoscritto dalle parti che definisce gli obblighi di servizio pubblico e le condizioni economiche del rapporto (artt. 24 e 31 co. 2);
- 5) relazione periodica contenente le verifiche periodiche sulla situazione gestionale (art. 30, co. 2)

Composizione del Collegio consultivo tecnici (nominativi)

CV dei componenti

Pari opportunità e inclusione lavorativa nei contratti pubblici PNRR e PNC e nei contratti riservati:

- 1) Relazione di genere sulla situazione del personale maschile e femminile consegnata, entro sei mesi dalla conclusione del contratto, alla stazione appaltante/ente concedente dagli operatori economici che occupano un numero pari o superiore a quindici dipendenti
- 2) Certificazione di cui all'art. 17 della legge 12 marzo 1999, n. 68 e della relazione relativa all'assolvimento degli obblighi di cui alla medesima legge e alle eventuali sanzioni e provvedimenti disposti a carico dell'operatore economico nel triennio antecedente la data di scadenza della presentazione delle offerte e consegnate alla stazione appaltante/ente concedente entro sei mesi dalla conclusione del contratto (per gli operatori economici che occupano un numero pari o superiore a quindici dipendenti)

Affidamento di contratti di sponsorizzazione di lavori, servizi o forniture per importi superiori a quarantamila 40.000 euro:

1) avviso con il quale si rende nota la ricerca di sponsor per specifici interventi, ovvero si comunica l'avvenuto ricevimento di una proposta di sponsorizzazione, con sintetica indicazione del contenuto del contratto proposto.

Atti e documenti relativi agli affidamenti di somma urgenza a prescindere dall'importo di affidamento.

In particolare:

1) verbale di somma urgenza e provvedimento di affidamento; con specifica indicazione delle modalità della scelta e delle motivazioni che non hanno consentito il ricorso alle procedure ordinarie;

2) perizia giustificativa;

3) elenco prezzi unitari, con indicazione di quelli concordati tra le parti e di quelli dedotti da prezzi ufficiali;

4) verbale di consegna dei lavori o verbale di avvio dell'esecuzione del servizio/fornitura;

5) contratto, ove stipulato.

Provvedimento conclusivo della procedura di valutazione della proposta del promotore relativa alla realizzazione in concessione di lavori o servizi

E PUBBLICATI DA ANAC AI SENSI DELLA DELIBERA N.

FI

Aggiornamento

Tempestivo

Tempestivo

Tempestivo

Da pubblicare successivamente alla pubblicazione degli avvisi relativi agli esiti delle procedure

Tempestivo

Tempestivo

Tempestivo

Tempestivo

Tempestivo

Tempestivo

261/2023

Note

L'ANAC, la Presidenza del Consiglio dei Ministri e l'Autorità Garante della Concorrenza e del Mercato hanno elaborato alcuni schemi tipo, tra cui quelli relativi ai seguenti documenti:

- Relazione sulla scelta della modalità di gestione del servizio pubblico locale, come previsto dall'art. 14, co. 3;

- Motivazione qualificata richiesta dall'art. 17, co. 2, in caso di affidamenti diretti a società in house di importo superiore alle soglie di rilevanza europea in materia di contratti pubblici.

Resta fermo l'obbligo di trasmissione ad ANAC come espressamente previsto all'art. 31, co. 2, d.lgs.

201/2022

La documentazione è disponibile al seguente link:

<https://www.anticorruzione.it/-/trasparenza-dei-servizi-pubblici-locali-di-rilevanza-economica>
