



COMUNE DI SODDI'  
PROVINCIA Oristano

PIANO INTEGRATO DI ATTIVITA' E ORGANIZZAZIONE  
2023 – 2025

*(D.L. 9 giugno 2021, n. 80, convertito, con modificazioni, in legge 6 agosto 2021, n. 113  
D.M. del 30 giugno 2022, n. 132)*

*Approvato con deliberazione della Giunta Comunale n. .. del ../...../2023*

## PREMESSA

Le finalità del Piano Integrato di Attività e Organizzazione (PIAO) si possono riassumere come segue:

- ottenere un migliore coordinamento dell'attività di programmazione delle pubbliche amministrazioni, semplificandone i processi;
- assicurare una migliore qualità e trasparenza dell'attività amministrativa e dei servizi ai cittadini e alle imprese.

Nel Piano, gli obiettivi, le azioni e le attività dell'Ente sono ricondotti alle finalità istituzionali e agli obiettivi pubblici di complessivo soddisfacimento dei bisogni della collettività e dei territori.

Si tratta quindi di uno strumento dotato, da un lato, di rilevante valenza strategica e, dall'altro, di un forte valore comunicativo, attraverso il quale l'Ente pubblico comunica alla collettività gli obiettivi e le azioni mediante le quali sono esercitate le funzioni pubbliche e i risultati che si vogliono ottenere rispetto alle esigenze di valore pubblico da soddisfare.

Il PIAO 2023-2025 è il primo a essere redatto in forma ordinaria, dopo il primo Piano per il triennio 2022-2024, adottato in forma sperimentale e, come indicato da ANCI nel Quaderno n. 36, quale «Delibera ricognitiva di tutti i piani, assorbiti ora dallo stesso Piao, e già approvati».

## RIFERIMENTI NORMATIVI

L'art. 6, commi da 1 a 4, del D.L. 9 giugno 2021, n. 80, convertito, con modificazioni, in L. 6 agosto 2021, n. 113, ha introdotto nel nostro ordinamento il Piano Integrato di attività e organizzazione (PIAO), che assorbe una serie di piani e programmi già previsti dalla normativa, in particolare:

- il Piano della performance;
- il Piano triennale per la prevenzione della corruzione e per la trasparenza;
- il Piano organizzativo del lavoro agile;
- il Piano triennale dei fabbisogni del personale;

quale misura di semplificazione e ottimizzazione della programmazione pubblica nell'ambito del processo di rafforzamento della capacità amministrativa delle PP.AA. funzionale all'attuazione del PNRR.

Il PIAO viene redatto nel rispetto del quadro normativo di riferimento relativo alla Performance (D.Lgs. n. 150/2009 e le Linee Guida emanate dal Dipartimento della Funzione Pubblica) ai Rischi corruttivi e trasparenza (Piano nazionale anticorruzione (PNA) e negli atti di regolazione generali adottati dall'ANAC, ai sensi della legge n. 190/2012 e del D.Lgs. n. 33/2013) e di tutte le ulteriori specifiche normative di riferimento delle altre materie, dallo stesso assorbite, nonché sulla base del "Piano tipo", di cui al Decreto del Ministro per la Pubblica Amministrazione, concernente la definizione del contenuto del Piano Integrato di Attività e Organizzazione.

Il PIAO è stato reso attuativo da:

- dal Decreto del Presidente della Repubblica 24 giugno 2022, n. 81 (pubblicato sulla Gazzetta Ufficiale n. 151 del 30 giugno 2022) recante "Regolamento recante individuazione degli adempimenti relativi ai Piani assorbiti dal Piano integrato di attività e organizzazione" (art. 6, comma 5, D.L. n. 80/2021, convertito in Legge n. 113/2021), entrato in vigore il 15 luglio 2022;
- da un decreto del Ministro per la Pubblica Amministrazione 30 giugno 2022, n. 132 (pubblicato sulla Gazzetta Ufficiale n. 209 del 07.09.2022) recante "Regolamento recante definizione del contenuto del Piano integrato di attività e organizzazione", (art. 6, comma 6, DL n. 80/2021, convertito in Legge n. 113/2021), entrato in vigore il 22 settembre 2022.

In particolare, il DPR n. 81/2022 dispone la soppressione degli adempimenti assorbiti nel PIAO, contiene alcune disposizioni di coordinamento, che si rendono necessarie nonostante la nuova qualificazione dell'intervento normativo, e prevede che il Dipartimento della Funzione Pubblica e l'ANAC (per la disciplina sulla prevenzione della corruzione e per la trasparenza) effettuino una attività di monitoraggio sull'effettiva utilità degli adempimenti richiesti dai piani non inclusi nel PIAO, all'esito della quale provvedere alla individuazione di eventuali ulteriori disposizioni incompatibili con la disciplina introdotta.

Il D.M. n. 132/2022, invece, definisce i contenuti e lo schema tipo del PIAO, nonché le modalità semplificate per gli enti con meno di 50 dipendenti.

Ai sensi dell'art. 6, comma 6-bis, del D.L. 9 giugno 2021, n. 80, convertito, con modificazioni, in L. 6 agosto 2021, n. 113, come introdotto dall'art. 1, comma 12, del D.L. 30 dicembre 2021, n. 228, convertito, con modificazioni, dalla L. n. 25 febbraio 2022, n. 15 e successivamente modificato dall'art. 7, comma 1 del D.L. 30 aprile 2022, n. 36, convertito, con modificazioni, in L. 29 giugno 2022, n. 79, la data di scadenza per l'approvazione del PIAO in fase di prima applicazione è stata fissata al 30 giugno 2022.

Ai sensi dell'art. 8, comma 2, del decreto del Ministro per la Pubblica Amministrazione del 30 giugno 2022, n. 132 concernente la definizione del contenuto del PIAO in ogni caso di differimento del termine previsto a legislazione vigente per l'approvazione dei bilanci di previsione, il termine di cui all'art. 7, comma 1 del suddetto decreto, è differito di trenta giorni successivi a quello di approvazione dei bilanci.

Ai sensi dell'art. 6 del Decreto del Ministro per la Pubblica Amministrazione del 30 giugno 2022, n. 132 concernente la definizione del contenuto del Piano Integrato di Attività e Organizzazione, le amministrazioni tenute all'adozione del PIAO con meno di 50 dipendenti, procedono alle attività di cui all'art. 3, comma 1, lett. c), n. 3), per la mappatura dei processi, limitandosi all'aggiornamento di quella esistente all'entrata in vigore del presente decreto considerando, ai sensi dell'art. 1, comma 16, della legge n. 190/2012, quali aree a rischio corruttivo, quelle relative a:

- a) autorizzazione/concessione;
- b) contratti pubblici;
- c) concessione ed erogazione di sovvenzioni, contributi;
- d) concorsi e prove selettive;
- e) processi, individuati dal Responsabile della Prevenzione della Corruzione e della Trasparenza (RPCT) e dai responsabili degli uffici, ritenuti di maggiore rilievo per il raggiungimento degli obiettivi di performance a protezione del valore pubblico.

L'aggiornamento nel triennio di vigenza della sottosezione di programmazione "Rischi corruttivi e trasparenza" avviene in presenza di fatti corruttivi, modifiche organizzative rilevanti o ipotesi di disfunzioni amministrative significative intercorse ovvero di aggiornamenti o modifiche degli obiettivi di performance a protezione del valore pubblico.

Scaduto il triennio di validità il Piano è modificato sulla base delle risultanze dei monitoraggi effettuati nel triennio.

Le pubbliche amministrazioni con meno di 50 dipendenti procedono esclusivamente alle attività di cui all'art. 6 "Modalità semplificate per le pubbliche amministrazioni con meno di cinquanta dipendenti" del Decreto del Ministro per la Pubblica Amministrazione del 30 giugno 2022, n. 132 concernente la definizione del contenuto del Piano Integrato di Attività e Organizzazione.

Le amministrazioni con meno di 50 dipendenti, oltre alle suddette attività di cui all'art. 3, comma 1, lett. c), n. 3), sono tenute alla predisposizione del PIAO limitatamente alle seguenti disposizioni:

- all'art. 4, comma 1, lett. a) Struttura organizzativa: in questa sottosezione è illustrato il modello organizzativo adottato dall'Amministrazione e sono individuati gli interventi e le azioni necessarie programmate di cui all'art. 3, comma 1, lettera a) (Valore pubblico);
- all'art. 4, comma 1, lett. b) Organizzazione del lavoro agile: in questa sottosezione sono indicati, in coerenza con la definizione degli istituti del lavoro agile stabiliti dalla Contrattazione collettiva nazionale, la strategia e gli obiettivi di sviluppo di modelli di organizzazione del lavoro, anche da remoto, adottati dall'amministrazione. A tale fine, ciascun Piano deve prevedere:
  - 1) che lo svolgimento della prestazione di lavoro in modalità agile non pregiudichi in alcun modo o riduca la fruizione dei servizi a favore degli utenti;
  - 2) la garanzia di un'adeguata rotazione del personale che può prestare lavoro in modalità agile, assicurando la prevalenza, per ciascun lavoratore, dell'esecuzione della prestazione lavorativa in presenza;
  - 3) l'adozione di ogni adempimento al fine di dotare l'amministrazione di una piattaforma digitale o di un cloud o, comunque, di strumenti tecnologici idonei a garantire la più assoluta riservatezza dei dati e delle informazioni che vengono trattate dal lavoratore nello svolgimento della prestazione in modalità agile;
  - 4) l'adozione di un piano di smaltimento del lavoro arretrato, ove presente;
  - 5) l'adozione di ogni adempimento al fine di fornire al personale dipendente apparati digitali e tecnologici adeguati alla prestazione di lavoro richiesta;
- all'art. 4, comma 1, lett. c) Piano triennale dei fabbisogni di personale: indica la consistenza di personale al 31 dicembre dell'anno precedente a quello di adozione del Piano, suddiviso per inquadramento professionale e deve evidenziare:

la programmazione delle cessazioni dal servizio, effettuata sulla base della disciplina vigente, e la stima dell'evoluzione dei fabbisogni di personale in relazione alle scelte in materia di reclutamento, operate sulla base della digitalizzazione dei processi, delle esternalizzazioni o internalizzazioni o dismissioni di servizi, attività o funzioni;

Sulla base del quadro normativo di riferimento, e in una visione di transizione dall'attuale alla nuova programmazione, il Piano Integrato di Attività e Organizzazione 2023-2025 ha quindi il compito principale di fornire,

una visione d'insieme sui principali strumenti di programmazione operativa e sullo stato di salute dell'Ente al fine di coordinare le diverse azioni contenute nei singoli Piani.

PIANO INTEGRATO DI ATTIVITÀ E ORGANIZZAZIONE 2023-2025

SEZIONE 1 SCHEMA ANAGRAFICA DELL'AMMINISTRAZIONE	
Comune di	SODDI'
Indirizzo	VIA TORINO N. 1 – 09080 SODDI'
Recapito telefonico	078550024
Indirizzo sito internet	<a href="https://comune.soddi.or.it/">https://comune.soddi.or.it/</a>
E-mail	comsoddi@tiscali.it
PEC	protocollo@pec.comune.soddi.or.it
Codice fiscale/Partita IVA	80036030957/00547110957
Sindaco	Dr.ssa Greta PES – Dal 29maggio 2023 Dott. Francesco MASCIA
Numero dipendenti al 31.12.2022	4
Numero abitanti al 31.12.2022	123

SEZIONE 2 VALORE PUBBLICO, PERFORMANCE E ANTICORRUZIONE
--

<p><u>Sottosezione 2.1 Valore pubblico</u></p>	<p>Per gli enti fino a 50 dipendenti, ai sensi dell'art. 6 del D.M. n. 132/2022, non è prevista la compilazione della sottosezione 2.1 "Valore pubblico". Si rimanda al Documento Unico di Programmazione 2023/2025, approvato con delib. G.C. n. 3 del 08/02/2023</p>
--	--

<u>Sottosezione 2.2 Performance</u>							
<p>Seppure per gli enti fino a 50 dipendenti, ai sensi dell'art. 6 del D.M. n. 132/2022, non è prevista la compilazione della sotto-sezione 2.2 "Performance", di seguito si riporta:</p> <ul style="list-style-type: none"> <li>– il PIANO DETTAGLIATO DEGLI OBIETTIVI DI PERFORMANCE 2023:</li> </ul> <p><u>OBIETTIVI PERFORMANCE ORGANIZZATIVA</u></p>							
<table border="1"> <thead> <tr> <th>N°</th> <th>Descrizione Obiettivi</th> </tr> </thead> <tbody> <tr> <td style="text-align: center;">1</td> <td>Prevenzione della <b>Corruzione e della Trasparenza</b> – Revisione del PTPCT. <b>Pubblicazioni di cui al D.Lgs. n. 33/2013</b> in sezione "Amministrazione Trasparente, in conformità alle disposizioni indicate nella Mappa della Trasparenza allegata al PTPCT 2023/2025</td> </tr> <tr> <td style="text-align: center;">2</td> <td><b>Informatizzazione: Transizione Digitale</b> attuazione degli interventi previsti dai Progetti PNNR nel rispetto delle tempistiche e delle modalità previste dai progetti;</td> </tr> </tbody> </table>	N°	Descrizione Obiettivi	1	Prevenzione della <b>Corruzione e della Trasparenza</b> – Revisione del PTPCT. <b>Pubblicazioni di cui al D.Lgs. n. 33/2013</b> in sezione "Amministrazione Trasparente, in conformità alle disposizioni indicate nella Mappa della Trasparenza allegata al PTPCT 2023/2025	2	<b>Informatizzazione: Transizione Digitale</b> attuazione degli interventi previsti dai Progetti PNNR nel rispetto delle tempistiche e delle modalità previste dai progetti;	
N°	Descrizione Obiettivi						
1	Prevenzione della <b>Corruzione e della Trasparenza</b> – Revisione del PTPCT. <b>Pubblicazioni di cui al D.Lgs. n. 33/2013</b> in sezione "Amministrazione Trasparente, in conformità alle disposizioni indicate nella Mappa della Trasparenza allegata al PTPCT 2023/2025						
2	<b>Informatizzazione: Transizione Digitale</b> attuazione degli interventi previsti dai Progetti PNNR nel rispetto delle tempistiche e delle modalità previste dai progetti;						

OBIETTIVI PERFORMANCE INDIVIDUALE

AREA AMMINISTRATIVA/FINANZIARIA

N°	Descrizione Obiettivi
1	Transizione Digitale: coordinamento delle attività collegate al passaggio al Cloud e attuazione Progetti PNNR (SPID e CIE, APP IO, Cloud, Esperienza del cittadino, Piattaforma digitale Nazionali Dati) nel rispetto delle tempistiche e delle modalità previste dai progetti
2	Attuazione Piano del fabbisogno 2023/2025 mediante la gestione delle procedure assunzionali per la copertura del posto Funzionario EQ entro giugno
3	Dematerializzazione e/o digitalizzazione delle liste generali e sezionali e dello schedario elettorale, nel rispetto delle circolari del Ministero dell'Interno per il tramite della Prefettura di Oristano. Gestione dell'ANPR elettorale nel rispetto delle scadenze indicate dalla normativa

AREA TECNICA

N°	Descrizione Obiettivi
1	Gestione e rendicontazione dei finanziamenti PNNR, almeno con cadenza mensile, tramite la piattaforma REGIS mediante il caricamento dei dati di progetto e la sua esecuzione, quali quadro economico, contratto, verbali inizio lavori, sospensione, ripresa, perizie, atti di sottomissione, stati di avanzamento, contabilità finale etc.. nel rispetto delle tempistiche dei progetti
2	Ricognizione dello stato delle OOPP avviate negli anni precedenti con predisposizione di un cronoprogramma per la programmazione, gestione e chiusura delle procedure aperte. Predisposizione del cronoprogramma entro il 30 giugno

SEGRETARIO COMUNALE

N°	Descrizione Obiettivi
1	Coordinamento nell'attuazione del Piano Anticorruzione. Revisione del PTPCT. Coordinamento nell'attività di pubblicazione dei dati <b>di cui al D.Lgs. n. 33/2013</b> in sezione "Amministrazione Trasparente, in conformità alle disposizioni indicate nella Mappa della Trasparenza allegata al PTPCT 2023/2025

- il PIANO DELLE AZIONI POSITIVE 2023-2025, è stato approvato con deliberazione della Giunta Comunale n. 67 del 28/12/2023 che testualmente si riporta:

### **PREMESSA:**

La Legge 10 aprile 1991 n. 125 “Azioni positive per la realizzazione della parità uomo-donna nel Lavoro” (ora abrogata dal D.Lgs. n. 198/2006 “Codice delle pari opportunità tra uomo e donna”, in cui è quasi integralmente confluita) rappresenta una svolta fondamentale nelle politiche in favore delle donne, tanto da essere classificata come la legge più avanzata in materia in tutta l’Europa occidentale.

Le azioni positive sono misure temporanee speciali in deroga al principio di uguaglianza formale e mirano a rimuovere gli ostacoli alla piena ed effettiva parità di opportunità tra uomo e donna. Sono misure preferenziali per porre rimedio agli effetti sfavorevoli indotti dalle discriminazioni, evitare eventuali svantaggi e riequilibrare la presenza femminile nel mondo del lavoro.

Il percorso che ha condotto dalla parità formale della Legge n. 903 del 1997 alla parità sostanziale della Legge sopra detta è stato caratterizzato in particolare da:

- l’istituzione di osservatori sull’andamento dell’occupazione femminile;
- l’obbligo dell’imprenditore di fornire informazioni sulla percentuale dell’occupazione femminile;
- il mantenimento di determinate proporzioni di manodopera femminile;
- l’istituzione del Consigliere di parità che partecipa, senza diritto di voto, alle Commissioni regionali per l’impiego, al fine di vigilare sull’attuazione della normativa sulla parità uomo donna.

Inoltre la Direttiva 23/5/2007 “Misure per attuare la parità e pari opportunità tra uomini e donne nelle Amministrazioni Pubbliche”, richiamando la Direttiva del Parlamento e del Consiglio Europeo 2006/54/CE, indica come sia importante il ruolo che le Amministrazioni Pubbliche ricoprono nello svolgere una attività positiva e propositiva per l’attuazione di tali principi.

Il D. Lgs. 11 aprile 2006 n. 198, all’art. 48, prevede che: “*Ai sensi degli articoli 1, comma 1, lettera c), 7, comma 1 e 57, comma 1 del Decreto Legislativo 30 marzo 2001 n. 165, le Amministrazioni dello Stato, anche ad ordinamento autonomo, le Regioni, le Province, i Comuni e gli altri Enti pubblici non economici, sentiti gli organismi di rappresentanza previsti dall’art. 42 del Decreto Legislativo 30 marzo 2001, n. 165 ovvero, in mancanza, le organizzazioni rappresentative nell’ambito del comparto e dell’area di interesse sentito, inoltre, in relazione alla sfera operativa della rispettiva attività, il Comitato di cui all’art. 10 e la Consigliera o il Consigliere Nazionale di Parità ovvero il Comitato per le Pari Opportunità eventualmente previsto dal contratto collettivo e la Consigliera o il Consigliere di parità territorialmente competente, predispongono piani di azioni positive tendenti ad assicurare, nel loro ambito rispettivo, la rimozione degli ostacoli che, di fatto, impediscono la piena realizzazione di pari opportunità di lavoro e nel lavoro tra uomini e donne.*

*Detti piani, tra l’altro, al fine di promuovere l’inserimento delle donne nei settori e nei livelli professionali nei quali esse sono sottorappresentate, ai sensi dell’art. 42, comma 2, lettera d), favoriscono il riequilibrio della presenza femminile nelle attività e nelle posizioni gerarchiche ove sussista un divario tra generi non inferiore a due terzi.... Omissis.... I Piani di cui al presente articolo hanno durata triennale (...)*”.

L’art. 8 del D. Lgs 150/2009, al comma 1, prevede inoltre che la misurazione e valutazione della performance organizzativa dei dirigenti e del personale delle Amministrazioni pubbliche, riguardi anche il raggiungimento degli obiettivi di promozione delle pari opportunità (lett. h).

Nell’organizzazione del Comune di Soddì la componente Femminile è prevalente e per tale motivo si rende opportuno nella gestione del personale porre particolare attenzione e attivazione di strumenti per promuovere le reali pari opportunità come fatto significativo di rilevanza strategica.

Il piano potrà permettere all'Ente di agevolare le sue dipendenti ed i suoi dipendenti dando la possibilità a tutte le lavoratrici e lavoratori di svolgere le proprie mansioni con impegno, con entusiasmo e senza particolari disagi.

Nel periodo di vigenza del Piano saranno raccolti pareri, consigli, osservazioni suggerimenti all'Amministrazione Comunale da parte del personale dipendente e dalle organizzazioni sindacali in modo da poterlo rendere dinamico ed effettivamente efficace.

#### **SITUAZIONE ATTUALE:**

L'analisi della situazione attuale del personale dipendente in servizio a tempo indeterminato alla data del 31.12.2021, presenta il seguente quadro di raffronto tra la situazione di uomini e donne lavoratrici:

Lavoratori	Cat. D	Cat. C	Cat. B	Cat. A
Donne	2			
Uomini	1		1	
Totale	3		1	

I Responsabili di Servizio cui sono state conferite le funzioni e le competenze di cui all'art. 107 del D.lgs. n. 267/2000 sono 2, di cui 1 donna.

Si dà atto che non occorre favorire il riequilibrio della presenza femminile, ai sensi dell'art. 48, comma 1, del D. Lgs. 11/04/2006 n. 198 in quanto non sussiste un divario fra generi inferiore a due terzi.

#### **OBIETTIVI:**

Gli obiettivi che l'Amministrazione Comunale si propone di perseguire nell'arco del triennio sono: Garantire il rispetto delle pari opportunità nelle procedure di reclutamento del personale; non ci sono posti in dotazione organica che siano prerogativa di soli uomini o di sole donne.

Promuovere al pari, opportunità di formazione, di aggiornamento e di qualificazione professionale, considerando anche la posizione delle donne lavoratrici stesse in seno alla famiglia;

Facilitare l'utilizzo di forme di flessibilità orarie finalizzate al superamento di specifiche situazioni di disagio;

Promuovere la comunicazione delle informazioni sui temi delle pari opportunità.

Tutelare l'ambiente di lavoro da casi di molestie, mobbing e discriminazioni. Favorendo condizioni di benessere lavorativo e prevenzione del disagio lavorativo, anche attraverso un ambiente di lavoro salubre, confortevole e accogliente e adottando tutte le azioni per prevenire gli infortuni e i rischi professionali.

#### **AZIONI POSITIVE:**

L'Ente si impegna a porre in essere ogni azione necessaria ad evitare che si verifichino sul posto di lavoro situazioni conflittuali determinate da:

- pressioni o molestie sessuali;
- casi di mobbing;
- atteggiamenti miranti ad avvilire il dipendente, anche in forma velata ed indiretta;
- atti vessatori correlati alla sfera privata del lavoratore o della lavoratrice sotto forma di discriminazioni.

L'Ente si impegna a:

- Portare a conoscenza di tutti i dipendenti della normativa esistente in materia di permessi, congedi e opportunità con la raccolta e condivisione di materiale informativo sui temi delle pari opportunità di lavoro e del benessere lavorativo;
- Garantire il diritto dei lavoratori ad un ambiente di lavoro sicuro, sereno e



caratterizzato da relazioni interpersonali improntate al rispetto della persona ed alla correttezza dei comportamenti.

- Assicurare nelle commissioni di concorso e selezione, la presenza di almeno un terzo di componenti di sesso femminile.
- In sede di richiesta di designazione inoltrate dal Comune ad Enti esterni ai fini della nomina in Commissioni, Comitati o altri organismi collegiali previsti da norme statutarie e regolamentari interne del Comune, richiamare l'osservanza delle norme in tema di pari opportunità con invito a tener conto della presenza femminile nelle proposte di nomina.
- Redazione di bandi di concorso e/o selezione in cui sia richiamato espressamente il rispetto della normativa in tema di pari opportunità e sia contemplato l'utilizzo sia del genere maschile che di quello femminile.
- Incrementare la partecipazione del personale di sesso femminile a corsi/seminari di formazione e aggiornamento anche attraverso una preventiva analisi di particolari esigenze riferite al ruolo tradizionalmente svolto dalle donne lavoratrici in seno alla famiglia in modo da trovare soluzioni operative atte a conciliare le esigenze suddette con quelle formative/ professionali.
- Favorire il reinserimento lavorativo del personale che rientra dal congedo di maternità o dal congedo di paternità o da congedo parentale o da assenza prolungata dovuta ad esigenze familiari sia attraverso l'affiancamento da parte del Responsabile di Servizio o di chi ha sostituito la persona assente, sia attraverso la predisposizione di apposite iniziative formative per colmare eventuali lacune.
- In presenza di particolari esigenze dovute a documentata necessità di assistenza e cura nei confronti di disabili, anziani, minori e su richiesta del personale interessato potranno essere definite forme di flessibilità oraria per periodo di tempi limitati.

#### **DURATA DEL PIANO, PUBBLICAZIONE E DIFFUSIONE:**

Il presente Piano ha durata triennale dalla data di esecutività del medesimo ed in data 13/01/2023 ha avuto il parere favorevole della Consigliera delle pari opportunità della Provincia di Oristano.

Il piano viene pubblicato all'Albo Pretorio On line, sul sito web dell'Ente nella sezione "Trasparenza" ed in luogo accessibile a tutti i dipendenti.-

## Premessa

La sottosezione è predisposta dal Segretario comunale dell'ente, in qualità di Responsabile della prevenzione della corruzione e della trasparenza (RPCT) sulla base degli obiettivi strategici in materia di prevenzione della corruzione e trasparenza definiti dall'organo di indirizzo, ai sensi della legge n. 190 del 2012 e che vanno formulati in una logica di integrazione con quelli specifici programmati in modo funzionale alle strategie di creazione di valore.

Gli elementi essenziali della sottosezione, volti a individuare e a contenere rischi corruttivi, sono quelli indicati nel Piano Nazionale Anticorruzione (PNA) e negli atti di regolazione generali adottati dall'ANAC ai sensi della legge n. 190 del 2012 e del D. Lgs. n. 33 del 2013.

Nella predisposizione di tale sezione si è tenuto conto del Piano Nazionale Anticorruzione 2022 (PNA), approvato definitivamente dal Consiglio dell'ANAC con Delibera n. 7 del 17.01.2023 e che avrà validità per il prossimo triennio.

Sulla base degli indirizzi e dei supporti messi a disposizione dall'ANAC, l'RPCT aggiorna la pianificazione secondo canoni di semplificazione calibrati in base alla tipologia di amministrazione ed avvalersi di previsioni standardizzate.

In particolare, la sottosezione, sulla base delle indicazioni del PNA, potrà contenere:

- valutazione di impatto del contesto esterno per evidenziare se le caratteristiche strutturali e congiunturali dell'ambiente, culturale, sociale ed economico nel quale l'amministrazione si trova ad operare possano favorire il verificarsi di fenomeni corruttivi;
- valutazione di impatto del contesto interno per evidenziare se la mission dell'ente e/o la sua struttura organizzativa, sulla base delle informazioni della Sezione 3.2 possano influenzare l'esposizione al rischio corruttivo della stessa;
- mappatura dei processi sensibili al fine di identificare le criticità che, in ragione della natura e delle peculiarità dell'attività stessa, espongono l'amministrazione a rischi corruttivi con focus sui processi per il raggiungimento degli obiettivi di performance volti a incrementare il valore pubblico;
- identificazione e valutazione dei rischi corruttivi potenziali e concreti (quindi analizzati e ponderati con esiti positivo);
- progettazione di misure organizzative per il trattamento del rischio. Individuati i rischi corruttivi le amministrazioni programmano le misure sia generali, previste dalla legge n. 190 del 2012, che specifiche per contenere i rischi corruttivi individuati. Le misure specifiche sono progettate in modo adeguato rispetto allo specifico rischio, calibrate sulla base del miglior rapporto costi benefici e sostenibili dal punto di vista economico e organizzativo. Devono essere privilegiate le misure volte a raggiungere più finalità, prime fra tutte quelle di semplificazione, efficacia, efficienza ed economicità. Particolare favore va rivolto alla predisposizione di misure di digitalizzazione;
- monitoraggio sull'idoneità e sull'attuazione delle misure;
- programmazione dell'attuazione della trasparenza e relativo monitoraggio ai sensi del D. Lgs. n. 33 del 2013 e delle misure organizzative per garantire l'accesso civico semplice e generalizzato.

Il Comune, con Delibera G.C. n. 19 del 30/04/2022 ha confermato, per l'anno 2022, il Piano per la Prevenzione della Corruzione e della Trasparenza (PTPCT) per il triennio 2021/2023, approvato con deliberazione G.C. n. 18 del 31/03/2021, in quanto l'ente ha una popolazione residente inferiore ai 5000 abitanti e nel corso dell'anno 2021 non si sono verificati fatti corruttivi né disfunzioni amministrative significative, ai sensi e per gli effetti delle deliberazioni ANAC n. 1074 del 21.11.2018 "Approvazione definitiva dell'aggiornamento 2018 al PNA" e n. 1064 del 13.11.2019 "Approvazione definitiva del Piano Nazionale Anticorruzione 2019".

Detto PTPCT è poi confluito nella sotto-sezione 2.3 "Rischi corruttivi e trasparenza" del PIAO 2022/2024, approvato con Delibera G.C. n. 51 del 28/10/2022.

Non si procede ad aggiornare il PTPCT, già confermato con Delibera G.C. n. 19 del 30/04/2022, poiché sussistono le condizioni esplicitate dall'ANAC nel PNA 2022/2024 (cfr. punto 10.1.2 "La conferma, nel triennio, della programmazione dell'anno precedente") e nella fattispecie:

- non sono emersi fatti corruttivi o ipotesi di disfunzioni amministrative significative;
- non sono state introdotte modifiche organizzative rilevanti siano stati modificati gli obiettivi strategici;
- non sono state modificate le altre sezioni del PIAO (nel caso di obbligo di adozione del PIAO) in modo significativo tale da incidere sui contenuti della sezione anticorruzione e trasparenza

Pertanto, si conferma, anche per il 2023, il PTPCT 2021/2023, approvato con deliberazione G.C. n. 18 del 31.03.2021, già confermato con Delibera G.C. n. 19 del 30.04.2022, cui integralmente si rimanda, consultabile al seguente link: <https://comune.soddi.or.it/amministrazione-trasparente/sezioni/1447424-piano-triennale-prevenzione-corrruzione-trasparenza>

Scaduto il triennio di validità, il Piano è modificato sulla base delle risultanze dei monitoraggi effettuati nel triennio.

#### **Monitoraggio:**

Ai sensi della Tabella 9 - Monitoraggio per amministrazioni con dipendenti da 1 a 15, previsto dal PNA 2022 (cfr. punto 10.2.1 "Monitoraggio rafforzato per gli enti di piccole dimensioni") si stabilisce che il monitoraggio sul piano sarà effettuato secondo la seguente previsione:

Cadenza temporale:

il monitoraggio viene svolto 1 volta all'anno

Campione:

rispetto ai processi selezionati (Autorizzazione/concessione; Contratti pubblici; Concessione ed erogazione di sovvenzioni, contributi; Concorsi e prove selettive), ogni anno viene esaminato almeno un campione del 30%.

I controlli effettuati dal Segretario comunale nell'ambito dei controlli successivi concorrono a raggiungere la percentuale del 30%.

### **SEZIONE 3**

#### **ORGANIZZAZIONE E CAPITALE UMANO**

##### **3.1 Struttura organizzativa**

###### **Premessa**

In questa sezione si presenta il modello organizzativo adottato dall'Amministrazione/Ente:

- organigramma;
- livelli di responsabilità organizzativa, n. di fasce per la gradazione delle posizioni dirigenziali e simili (es. posizioni organizzative);
- ampiezza media delle unità organizzative in termini di numero di dipendenti in servizio;
- altre eventuali specificità del modello organizzativo, nonché gli eventuali interventi e le azioni necessarie per assicurare la sua coerenza rispetto agli obiettivi di valore pubblico identificati.

La struttura organizzativa dell'ente è stata approvata con la deliberazione della Giunta comunale n. 61 del 07/12/2021 e successive modificazioni. Da ultimo, è stata aggiornata e inserita con il PIAO 2022/2024, approvato con la delibera G.C. n. 51 del 28/10/2022

Nella tavola seguente viene raffigurato l'organigramma dell'Ente.

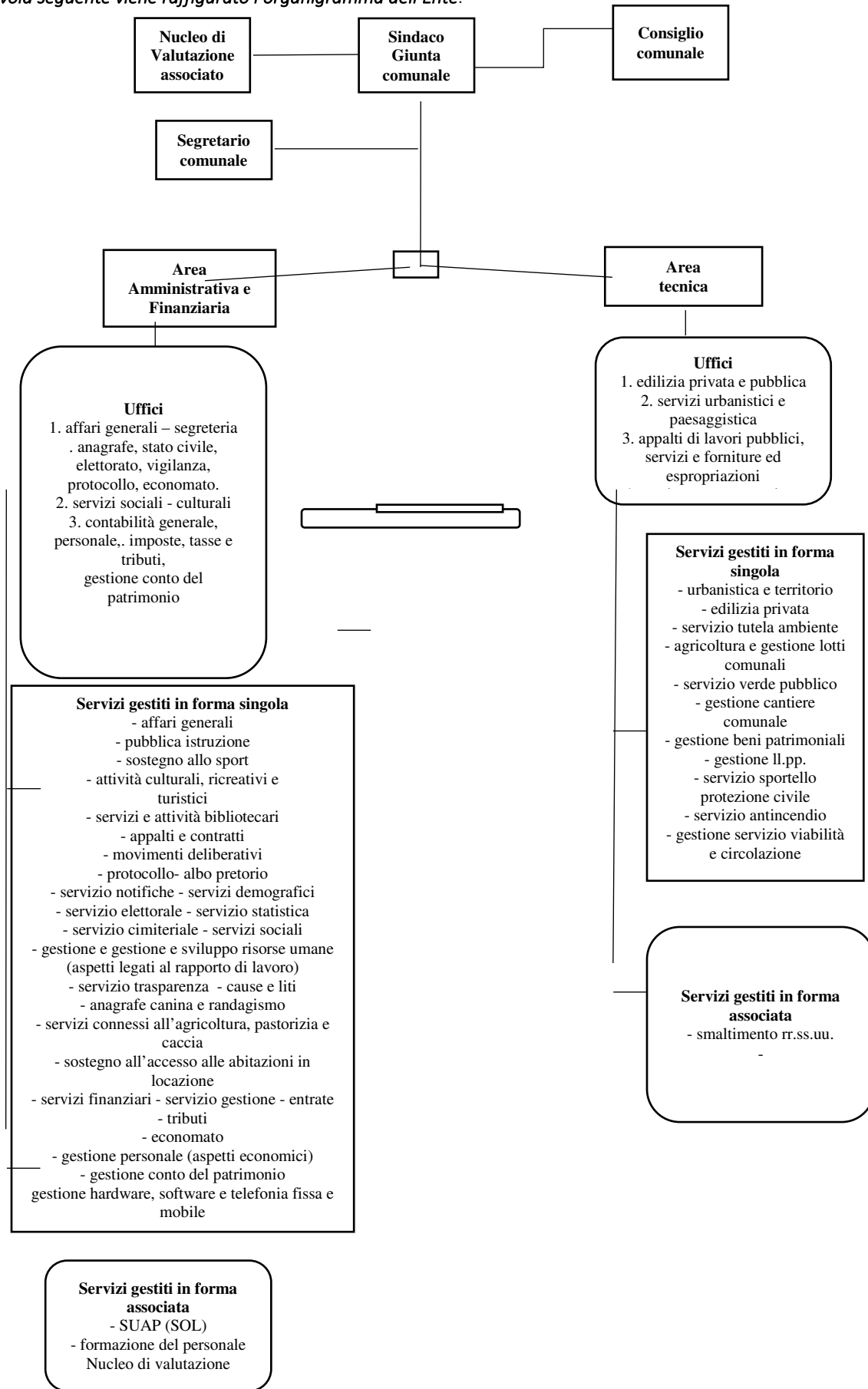

### **Livelli di responsabilità organizzativa**

Le posizioni apicali nell'Ente sono ricoperte dalle Posizioni organizzative (dal 1° aprile 2023, incarichi di Elevata Qualificazione).

La definizione dell'assetto organizzativo fornisce anche la base per l'individuazione delle responsabilità di direzione delle unità organizzative primarie (Servizi) e per l'attribuzione degli incarichi di posizione organizzativa (dal 1° aprile 2023, incarichi di Elevata Qualificazione).

Al vertice dei "Servizi" vengono nominati dei Responsabili apicali di area a cui compete "lo svolgimento di funzioni di direzione di unità organizzative di particolare complessità caratterizzate da elevato grado di autonomia gestionale ed organizzativa".

Entrando nel dettaglio, la scelta dell'Amministrazione comunale per quanto riguarda la direzione delle Aree sopra individuate è la seguente:

- al vertice del Servizio finanziario- Amministrativo vi è un Responsabile di Servizio incaricato di Posizione Organizzativa (dal 1° aprile 2023, incarico di Elevata Qualificazione), Cat. D, profilo professionale di "istruttore direttivo amministrativo-contabile";
- al vertice del Servizio tecnico vi è un Responsabile di Servizio incaricato di Posizione Organizzativa (dal 1° aprile 2023, incarico di Elevata Qualificazione), Cat. D, profilo professionale di "istruttore direttivo tecnico";

Al vertice della struttura organizzativa vi è il Segretario comunale, in convenzione con i Comuni di Arborea (capoconvenzione) Borore, Boroneddu e Soddì (6 ore settimanali), con funzioni di coordinamento, impulso e raccordo tra i diversi settori.

### **3.2 Organizzazione del lavoro agile**

Dopo il periodo dell'emergenza sanitaria da Covid-19, durante la quale il lavoro agile è stato la modalità ordinaria di svolgimento della prestazione lavorativa nelle pubbliche amministrazioni di cui all'art. 1, comma 2, del D.Lgs. n. 165/2001, si ritiene opportuno includere nella presente sotto-sezione del PIAO apposito regolamento disciplinante la modalità operative della prestazione lavorativa in "smart-working", secondo quanto previsto dalla normativa vigente e dal CCNL funzioni locali del 16.11.2022, da parte del personale dipendente in servizio presso il Comune, quale forma di organizzazione della prestazione lavorativa del personale.

#### **Regolamento per la disciplina del lavoro agile e da remoto nel Comune di Soddì.**

#### **Sommario**

Art. 1 Definizioni

Art. 2 Condizioni per l'applicazione del lavoro da remoto

Art. 3 Diritti e doveri del dipendente

Art. 4 Destinatari

Art. 5 Accordo Individuale

Art. 6 Trattamento economico del personale

Art. 7 Luoghi di lavoro

Art. 8 Orario di lavoro e disconnessione

Art. 9 Dotazione Tecnologica

Art. 10 Formazione, comunicazione e supporto

Art. 11 Potere direttivo, di controllo e disciplinare

Art. 12 Privacy

Art. 13 Sicurezza sul lavoro

Art. 14 Recesso dall'accordo di lavoro a distanza

Art. 15 Norma generale

Allegato n. 1: schema di accordo individuale

Allegato n. 2: modello di richiesta individuale di attivazione del lavoro agile;

Allegato n. 3: schema per elenco obiettivi assegnati al dipendente;

Allegato 4: Scheda monitoraggio obiettivi assegnati;

Allegato 5: informativa sulla salute e sicurezza nel lavoro agile ai sensi dell'art. 22, comma 1, della legge n. 81/2017.

## Art. 1 - Definizioni

Ai fini del presente regolamento, si intende per:

**“Lavoro agile”** o **“Smart Working”**: le modalità di esecuzione del rapporto di lavoro subordinato, stabilita mediante accordo tra le parti, anche con forme di organizzazione per fasi, cicli e obiettivi e senza precisi vincoli di orario o di luogo di lavoro, con il prevalente supporto di tecnologie dell'informazione e della comunicazione che consentano il collegamento con l'amministrazione comunale nel rispetto delle norme in materia di sicurezza e trattamento dei dati personali. La prestazione lavorativa è eseguita in parte o esclusivamente presso un luogo collocato al di fuori delle sedi dell'Amministrazione, entro i limiti di durata massima dell'orario di lavoro giornaliero e settimanale derivanti dalla legge e dalla contrattazione collettiva;

**“Lavoro da remoto”**: modalità di esecuzione della prestazione di lavoro subordinato, stabilita mediante accordo tra le parti, che comporta l'effettuazione della prestazione in luogo idoneo e diverso dalla sede dell'ufficio al quale il/la dipendente è assegnato/a, con il mantenimento di vincoli di orario e luogo di lavoro e nel rispetto dei conseguenti obblighi di presenza derivanti dalle disposizioni in materia di orario di lavoro;

**“Amministrazione”**: il Comune di Soddì datore di lavoro;

**“Dipendente”** o **“lavoratore agile”**: il dipendente o la dipendente legati da un rapporto di lavoro subordinato al Comune di Soddì che espletano parte della loro attività lavorativa in modalità agile secondo i termini stabiliti nell'accordo individuale;

**“Responsabile di servizio”** o **“responsabile”**: il dipendente del Comune di Soddì titolare di posizione organizzativa e incaricato dal Sindaco dell'esercizio delle funzioni dirigenziali di cui all'art. 107, commi 2 e 3 del D.lgs. n. 267/2000;

**“Accordo individuale”**: l'accordo concluso tra il dipendente ed il titolare di posizione organizzativa responsabile dell'area o del settore a cui il dipendente medesimo è assegnato. L'accordo è stipulato per iscritto e disciplina, tra l'altro:

- le modalità di svolgimento della prestazione lavorativa svolta all'esterno dei locali comunali;
- l'individuazione della giornata o delle giornate della settimana in cui viene svolta l'attività in modalità di lavoro agile;
- l'indicazione dei luoghi prevalenti in cui verrà svolta l'attività in modalità agile;
- le forme di esercizio del potere direttivo e di controllo del responsabile di riferimento;
- la strumentazione tecnologica da utilizzare;
- la/le fascia/e oraria/e di contattabilità telefonica e la fascia di disconnessione dalle strumentazioni tecnologiche di lavoro, a tutela della salute psico-fisica del dipendente, della sua efficienza e produttività e della conciliazione tra tempi di vita, di riposo e di lavoro;
- gli adempimenti in materia di sicurezza sul lavoro e sul trattamento dati.

**“Sede di lavoro”**: la sede a cui il dipendente è assegnato;

**“Luogo di lavoro”**: spazio nella disponibilità del dipendente (la propria abitazione/domicilio o altro luogo) ritenuto idoneo allo svolgimento della prestazione lavorativa in modalità agile. Il luogo o luoghi prescelti devono essere indicati nell'Accordo individuale;

**“Dotazione tecnologica”**: la strumentazione costituita da personal computer, tablet, smartphone, applicativi software ecc.. forniti dall'amministrazione al dipendente e/o nella sua disponibilità, utilizzati per l'espletamento dell'attività lavorativa.

## **Art. 2. Condizioni per l'applicazione del lavoro agile e del lavoro da remoto**

La prestazione può essere eseguita in **modalità agile** quando sussistono le seguenti condizioni:

- a) è possibile delocalizzare almeno in parte le attività assegnate al dipendente senza che sia necessaria la sua costante presenza fisica nella sede di lavoro;
- b) lo svolgimento della prestazione in modalità agile non pregiudica in alcun modo la qualità dei servizi erogati all'utenza;
- c) lo svolgimento della prestazione lavorativa in modalità agile risulta coerente con le esigenze organizzative e funzionali dell'ufficio o del settore al quale il dipendente è assegnato;
- d) il dipendente gode di autonomia operativa ed ha la possibilità di organizzare l'esecuzione della prestazione lavorativa nel rispetto degli obiettivi prefissati;
- e) è possibile monitorare e valutare i risultati delle attività assegnate rispetto agli obiettivi programmati.

**Il lavoro da remoto** è una modalità di esecuzione della prestazione lavorativa con vincolo di orario e di luogo, avente ad oggetto attività smartabili previamente individuate, ove è richiesto un presidio costante del processo e ove sussistono i requisiti tecnologici che consentono la continua operatività ed il costante accesso alle procedure di lavoro ed ai sistemi informativi, oltreché affidabili controlli automatizzati sul rispetto degli obblighi derivanti dalle disposizioni in materia di orario di lavoro. L'accordo individuale definisce le modalità di alternanza con il lavoro svolto presso la sede dell'ufficio, prevedendo di norma il rientro in sede mediamente per almeno **2 giorni** alla settimana. Nel caso di lavoratori part time il rientro è riparametrato alla durata dell'orario del part time.

## **Art. 3 Diritti e doveri del dipendente**

Il lavoro agile non modifica l'inquadramento e il livello retributivo del dipendente e consente le medesime opportunità rispetto ai percorsi professionali e alle iniziative formative.

Nello svolgimento della prestazione lavorativa in modalità agile il comportamento del dipendente dovrà essere sempre improntato a principi di correttezza e buona fede e la prestazione dovrà essere svolta sulla base di quanto previsto dai CCNL vigenti e di quanto indicato nel Codice di comportamento del Comune di Soddì.

## **Art. 4 Destinatari**

L'attivazione della modalità di lavoro agile avviene su base volontaria, previa domanda da presentare a seguito di avviso rivolto ai dipendenti del settore/servizi.

Il presente regolamento è rivolto a tutto il personale dipendente in servizio presso il Comune di Soddì, a tempo determinato (con contratti di durata continuativa non inferiore a sei mesi) e indeterminato, a tempo pieno o parziale e nel rispetto del principio di non discriminazione e di pari opportunità tra uomo e donna.

Assumono carattere prioritario le richieste di esecuzione del rapporto in modalità agile formulate:

- a) dalle lavoratrici e lavoratori con figli nei tre anni successivi alla conclusione del periodo di congedo di maternità (art. 18, comma 3-bis della legge n. 81/2017);
- b) dai lavoratori con figli in condizioni di disabilità ai sensi dell'art. 3, comma 3, della legge 5 febbraio 1992, n. 104 (art. 18, comma 3-bis della legge n. 81/2017);
- c) dai lavoratori dipendenti disabili nelle condizioni di cui all'art. 3, comma 3, della legge 5

febbraio 1992, n. 104 o che abbiano nel proprio nucleo familiare una persona con disabilità nelle condizioni di cui all'art. 3, comma 3, della legge n. 104/1992;

- d) dai lavoratori immunodepressi, muniti di certificazione sanitaria rilasciata dalle competenti autorità, secondo la normativa vigente.

In subordine alle precedenti priorità, si terrà conto:

- della distanza chilometrica dalla sede di lavoro;
- della presenza nel nucleo di figli minori e numero dei figli.

I Titolari di Posizione Organizzativa, tenuto conto della fondamentale esigenza di garantire il corretto funzionamento dei servizi presidiati e lo svolgimento delle funzioni dirigenziali attribuite con decreto sindacale, potranno esser fruitori della modalità di prestazione lavorativa in lavoro agile previa formale valutazione della Giunta Comunale.

L'accordo individuale, tenuto conto delle direttive date dalla Giunta Comunale, sarà sottoscritto dal Segretario Comunale nell'esercizio della funzione di coordinamento.

### **Art. 5 Accordo Individuale**

L'attivazione del lavoro agile è subordinata alla sottoscrizione dell'accordo individuale, secondo lo schema riportato nell'allegato n.1 al presente regolamento, tra il dipendente e il responsabile dell'unità organizzativa alla quale il medesimo dipendente è assegnato.

Il dipendente presenta la richiesta al proprio responsabile utilizzando lo schema riprodotto nell'allegato 2 al presente regolamento, precisandovi gli elementi fondamentali da riportare nell'accordo individuale e, in particolare, l'individuazione della giornata o delle giornate della settimana in cui si chiede di svolgere l'attività in lavoro agile, l'indicazione dei luoghi di lavoro prevalenti in cui verrà svolta l'attività e la strumentazione da utilizzare.

Il responsabile respinge motivatamente o approva la richiesta, eventualmente apportando modifiche e la trasmette all'Ufficio personale che provvede alla predisposizione dell'accordo individuale, sottoponendolo per la sottoscrizione al dipendente interessato e al responsabile dell'unità organizzativa.

L'accordo ha durata semestrale ed è rinnovabile.

Nell'accordo devono essere definiti, tra l'altro:

- a) le modalità di svolgimento della prestazione lavorativa svolta all'esterno dei locali comunali;
- b) le modalità e i tempi di definizione e verifica dei progetti, degli obiettivi e dei risultati assegnati al dipendente, secondo lo schema previsto dall'allegato n. 3 al presente regolamento;
- c) l'individuazione della giornata o delle giornate della settimana in cui viene svolta l'attività di lavoro agile;
- d) l'indicazione dei luoghi prevalenti in cui verrà svolta l'attività;
- e) le forme di esercizio del potere direttivo e di controllo del responsabile del servizio di riferimento;
- f) la strumentazione tecnologica da utilizzare;
- g) la/le fascia/e oraria/e di contattabilità telefonica e la fascia di disconnessione dalle strumentazioni tecnologiche di lavoro, a tutela della sua salute psico-fisica, della sua efficienza



e produttività e della conciliazione tra tempi di vita, di riposo e di lavoro;  
h) gli adempimenti in materia di sicurezza sul lavoro e sul trattamento dati.

In caso di eventuali modifiche riguardanti il profilo professionale del dipendente o dell'attività svolta dal medesimo, la prosecuzione della prestazione in lavoro agile è condizionata alla sottoscrizione di un nuovo accordo individuale.

### **Art. 6 Trattamento economico del personale**

E' garantita parità di trattamento economico e normativo per il dipendente che espleta la propria attività in modalità agile, senza interventi sui benefici economici o sugli istituti contrattuali diversi da quelli previsti dal presente regolamento.

Il buono pasto non è dovuto.

Non sono configurabili altri istituti che comportino riduzioni di orario.

Non è applicabile l'istituto della turnazione e l'erogazione della relativa indennità, nonché di altre indennità giornaliere legate alle condizioni di lavoro.

Nelle giornate in cui l'attività lavorativa è prestata in modalità agile non è configurabile il lavoro straordinario. L'eventuale debito orario accumulato durante le giornate di lavoro agile potrà essere saldato esclusivamente durante le successive giornate di lavoro prestate in presenza.

### **Art. 7 Luoghi di lavoro**

Nelle giornate di lavoro agile il dipendente avrà cura di svolgere la propria attività lavorativa in luoghi, che, tenuto conto delle attività svolte e secondo un criterio di ragionevolezza, rispondano ai requisiti di idoneità, sicurezza e riservatezza e, quindi, siano idonei all'uso abituale di supporti informatici, non mettano a rischio la sua incolumità, né la riservatezza delle informazioni e dei dati trattati nell'espletamento del proprio lavoro.

In particolare, il luogo di lavoro deve essere tale da garantire la necessaria riservatezza delle attività, evitando che estranei possano venire a conoscenza di notizie riservate. E' inoltre necessario che il luogo ove si svolge l'attività non metta a rischio di danneggiamento, manomissione o furto la strumentazione dell'Amministrazione.

Nelle giornate di lavoro agile i dipendenti utilizzeranno prioritariamente spazi chiusi privati (in primo luogo il proprio domicilio abituale, ma non esclusivamente), spazi attrezzati per l'accoglienza e il collegamento o spazi in altre Amministrazioni con le quali siano previste attività di collaborazione già strutturate.

E' necessario fornire l'indicazione del luogo o dei luoghi prevalenti al fine della corretta copertura INAIL.

L'individuazione di più luoghi prevalenti dev'essere motivata da esigenze connesse alla prestazione lavorativa o dalla necessità di conciliare le esigenze di vita con quelle lavorative.

Il lavoratore agile può chiedere di modificare, anche temporaneamente, il luogo di lavoro

presentando richiesta scritta (anche a mezzo e-mail) al proprio responsabile di riferimento il quale, valutatane la compatibilità, autorizza per scritto (anche a mezzo e-mail) il mutamento: lo scambio di comunicazioni scritte, in tal caso, è sufficiente ad integrare l'accordo individuale, senza necessità di una nuova sottoscrizione. Ogni modifica temporanea o permanente del luogo di lavoro deve essere prontamente comunicata dal lavoratore all'Ufficio personale.

Ai sensi dell'art. 23 della L. 81/2017 il lavoratore è tutelato contro gli infortuni sul lavoro e le malattie professionali dipendenti da rischi connessi alla prestazione lavorativa resa all'esterno dei locali aziendali come previsto dall'art. 13 del presente regolamento.

Il luogo di lavoro individuato dal lavoratore non può in nessun caso essere collocato al di fuori dei confini nazionali.

### **Art. 8 Orario di lavoro e disconnessione**

L'attuazione del lavoro agile non modifica i limiti di durata massima dell'orario di lavoro giornaliero e settimanale, derivanti dalla legge e dalla contrattazione.

Nell'ambito delle modalità di esecuzione della prestazione, definite nell'accordo individuale, sono individuate la giornata o le giornate della settimana in cui l'attività è svolta in modalità lavoro agile, che potranno comunque essere oggetto di modifica nel corso di validità dell'accordo.

L'eventuale malfunzionamento delle dotazioni tecnologiche che renda impossibile la prestazione lavorativa in modalità agile dovrà essere tempestivamente segnalato dal dipendente sia al fine di dare soluzione al problema che di concordare con il proprio responsabile le modalità di completamento della prestazione, ivi compreso, ove possibile, il rientro nella sede di lavoro. 4

L'amministrazione, per esigenze di servizio rappresentate dal responsabile di riferimento, si riserva di richiedere la presenza in sede del dipendente in qualsiasi momento, per situazioni di emergenza o per altre esigenze operative non differibili o risolvibili in altro modo.

In particolare, nelle giornate di lavoro agile, per il personale valgono le seguenti regole:

- a) fascia di svolgimento attività standard: 8:00 – 20.00. Durante tale fascia di attività il lavoratore è contattabile attraverso gli strumenti di comunicazione in dotazione e viene garantita una fascia di contattabilità telefonica, tendenzialmente **dalle 9:00 alle 13.00**, salve eventuali esigenze organizzative della settore di appartenenza, al fine di garantire un'ottimale organizzazione delle attività e permettere le necessarie occasioni di contatto e coordinamento con i colleghi; nel caso in cui l'articolazione oraria della giornata preveda la prestazione in orario pomeridiano, è richiesta una fascia di contattabilità di un'ora, indicativamente **dalle 15:30 alle 17:30**, salve eventuali esigenze organizzative della settore di appartenenza;
- b) fascia di disconnessione standard: 20.00 – 8.00 oltre a sabato, domenica e festivi. Durante tale fascia non è richiesto lo svolgimento della prestazione lavorativa, la lettura delle email, la risposta alle telefonate e ai messaggi, l'accesso e la connessione al sistema informativo dell'Amministrazione. Il diritto alla disconnessione si applica in senso verticale e bidirezionale (verso i propri responsabili e viceversa), oltre che in senso orizzontale, cioè anche tra colleghi.

Qualora nella giornata definita in lavoro agile il dipendente debba essere presente nella sede di lavoro comunale per ragioni di servizio e formazione, in via generale effettua un cambio di giornata all'interno della stessa settimana.

Il dipendente è tenuto a rispettare le norme sui riposi e sulle pause previste per legge e dalla contrattazione nazionale ed integrativa in materia di salute e sicurezza. In particolare l'obbligo di pausa è prescritto dopo 6 ore di lavoro.

### **Art. 9 Dotazione Tecnologica**

L'Amministrazione programma una progressiva sostituzione, da completarsi su base pluriennale, delle postazioni informatiche al fine di renderli conformi alle disposizioni vigenti in materia di salute e sicurezza e funzionali allo svolgimento del lavoro in modalità agile.

Il dipendente può richiedere l'accordo individuale anche nel caso in cui l'Amministrazione non sia in grado di provvedere alla fornitura dell'attrezzatura tecnologica, utilizzando strumenti di sua proprietà o nella propria disponibilità, se ritenuti idonei dall'Amministrazione, impegnandosi ad installare il software di connessione alla rete del Comune di Soddi, e il software di autenticazione.

Nell'accordo individuale viene precisato se il dipendente utilizza strumentazione propria o dell'Amministrazione.

Se successivamente alla sottoscrizione dell'accordo il dipendente viene dotato di strumentazione di proprietà dell'Amministrazione, è necessario sottoscrivere un nuovo accordo individuale.

Il dipendente si impegna a custodire con la massima cura e a mantenere integra la strumentazione che sarà fornita, in modo tale da evitarne il danneggiamento, lo smarrimento e a utilizzarla in conformità con le istruzioni ricevute. Gli strumenti di lavoro affidati al personale devono essere utilizzati esclusivamente per lo svolgimento dell'attività lavorativa, nel rispetto della disciplina legale e contrattuale applicabile.

L'Amministrazione provvede alla manutenzione della strumentazione e dei relativi software di sua proprietà o disponibilità.

Il dispositivo di telefonia mobile aziendale (telefono cellulare, smartphone ecc...), deve essere utilizzato solo per attività lavorative, in modo appropriato, efficiente, corretto e razionale. I costi relativi a tale utenza telefonica sono a carico dell'Amministrazione.

Per garantire le comunicazioni telefoniche, nelle giornate di lavoro agile il dipendente è tenuto ad attivare la deviazione di chiamata sul cellulare di servizio.

I costi relativi alle utenze per linea dati e telefonica sono a carico del dipendente.

Ulteriori costi sostenuti dal dipendente direttamente e/o indirettamente collegati allo svolgimento della prestazione lavorativa (elettricità, linea di connessione, spostamenti etc.) o le eventuali spese per il mantenimento in efficienza dell'ambiente di lavoro agile non sono a carico dell'Amministrazione.

Eventuali impedimenti tecnici (come malfunzionamenti della comunicazione telefonica o della connessione con la linea dati) o problemi di operatività durante il lavoro agile dovranno essere tempestivamente comunicati al fine di dare soluzione al problema secondo i consueti canali. Qualora ciò non sia possibile, il dipendente dovrà concordare con il proprio responsabile le modalità di completamento della prestazione, ivi compreso, ove possibile, il rientro nella sede di

lavoro.

### **Art. 10 Formazione, comunicazione e supporto**

Per i dipendenti in lavoro agile la formazione, laddove possibile, deve essere compatibile con la modalità di prestazione dell'attività lavorativa.

La partecipazione agli interventi di formazione predisposti dall'Amministrazione per i lavoratori agili è obbligatoria.

### **Art. 11 Potere direttivo, di controllo e disciplinare**

La modalità in lavoro agile non modifica il potere direttivo e di controllo del responsabile di servizio e dell'Amministrazione Comunale, che sarà esercitato con modalità analoghe a quelle applicate alle prestazioni rese presso i locali comunali.

Il potere di controllo sulla prestazione resa al di fuori dei locali aziendali si esplicherà, di massima, attraverso la verifica dei risultati ottenuti.

Tra dipendente in lavoro agile e diretto responsabile saranno condivisi, in coerenza con i documenti di programmazione o le direttive approvate dall'Amministrazione Comunale, obiettivi puntuali, chiari e misurabili che possano consentire di monitorare i risultati dalla prestazione lavorativa in lavoro agile.

Per assicurare il buon andamento delle attività e degli obiettivi, il dipendente e il responsabile si confronteranno periodicamente sul relativo stato di avanzamento.

Restano ferme le ordinarie modalità di valutazione delle prestazioni, secondo il sistema vigente per tutti i dipendenti.

Nello svolgimento della prestazione lavorativa in modalità lavoro agile il comportamento del dipendente dovrà essere sempre improntato a principi di correttezza e buona fede e la prestazione dovrà essere svolta sulla base di quanto previsto dai CCNL vigenti e di quanto indicato nel Codice di comportamento del Comune di Soddi

Le parti si danno atto che, secondo la loro gravità e nel rispetto della disciplina legale e contrattuale vigente, le condotte connesse all'esecuzione della prestazione lavorativa all'esterno dei locali aziendali potranno dare luogo all'applicazione di sanzioni disciplinari, così come individuate nel codice disciplinare.

Il mancato rispetto delle disposizioni previste dal presente disciplinare, con particolare riguardo all'art. 8 "Orario di lavoro e disconnessione", può comportare l'esclusione dal successivo rinnovo dell'accordo individuale.

### **Art. 12 Privacy**

Il trattamento dei dati ai quali il dipendente abbia accesso in esecuzione delle prestazioni lavorative deve avvenire nel rispetto della riservatezza e degli altri diritti fondamentali riconosciuti all'interessato dal Regolamento UE 679/2016– GDPR e dal D.Lgs. 196/03 e successive modifiche, nonché delle eventuali apposite prescrizioni impartite dall'Amministrazione in qualità di Titolare

del Trattamento.

### **Art. 13 Sicurezza sul lavoro**

Al lavoro agile si applicano le disposizioni in materia di tutela della salute e della sicurezza dei lavoratori, in particolare quelle di cui al D.Lgs. n. 81/08 e della legge 22 maggio 2017, n. 81.

Relativamente alla sicurezza sul lavoro:

- a) l'Amministrazione garantisce il buon funzionamento degli strumenti tecnologici assegnati;
- b) il dipendente, a sua volta, è tenuto a cooperare all'attuazione delle misure di prevenzione predisposte dall'Amministrazione per fronteggiare e prevenire i rischi, riportate nell'allegato n. 4 al presente regolamento.

Ai sensi dell'art. 23 della L. 81/2017 il lavoratore è tutelato contro gli infortuni sul lavoro e le malattie professionali dipendenti da rischi connessi alla prestazione lavorativa resa all'esterno dei locali aziendali. Il lavoratore è altresì tutelato contro gli infortuni sul lavoro occorsi durante il normale percorso di andata e ritorno dal luogo di abitazione a quello eventualmente diverso prescelto per lo svolgimento della prestazione lavorativa – luogo di lavoro agile - nei limiti e alle condizioni di cui al terzo comma dell'articolo 2 del testo unico delle disposizioni per l'assicurazione obbligatoria contro gli infortuni sul lavoro e le malattie professionali, di cui al decreto del Presidente della Repubblica 30 giugno 1965, n. 1124, e successive modificazioni.

In caso di infortunio durante la prestazione lavorativa, il dipendente deve darne tempestiva comunicazione al proprio responsabile di riferimento e all'ufficio personale per gli adempimenti di legge.

### **Art. 14 Recesso dall'accordo di lavoro a distanza**

L'Amministrazione e/o il/la lavoratore/lavoratrice a distanza possono recedere dall'accordo individuale in forma scritta con un preavviso di 30 giorni lavorativi.

Nel caso di lavoratore/lavoratrice a distanza con disabilità ai sensi dell'articolo 1 della legge 12 marzo 1999, n. 68, il termine del preavviso del recesso da parte dell'Amministrazione non può essere inferiore a 90 giorni, al fine di consentire un'adeguata riorganizzazione dei percorsi di lavoro rispetto alle esigenze di vita e di cura del/della lavoratore/lavoratrice.

In presenza di un giustificato motivo ciascuno dei contraenti può recedere senza preavviso dall'accordo individuale di lavoro a distanza.

Costituiscono cause di recesso per giustificato motivo da parte dell'Amministrazione:

- a) gravi e reiterati inadempimenti del lavoratore rispetto alla disciplina fissata nel progetto e nell'accordo di lavoro agile (es. mancato rispetto dei tempi e/o delle modalità di effettuazione della prestazione lavorativa, o in caso di ripetuto mancato rispetto delle fasce di contattabilità; mancato raggiungimento degli obiettivi assegnati dal responsabile; etc.);
- b) l'irrogazione di una sanzione disciplinare superiore al rimprovero scritto;
- c) il mancato adempimento dello specifico obbligo formativo entro il termine indicato nell'accordo;
- d) la mancata osservanza delle disposizioni in materia di salute e sicurezza sul lavoro, sicurezza e tutela dei dati, fedeltà e riservatezza sui dati e sulle informazioni trattate;

e) il mancato rispetto delle tempistiche e modalità per le verifiche periodiche al luogo di svolgimento del lavoro da remoto.

### **Art. 15 Norma generale**

Per tutto quanto non previsto dal presente regolamento si rinvia alla disciplina contenuta nelle disposizioni legislative, nei contratti collettivi nazionali di lavoro e nei contratti decentrati integrativi.

Fanno parte integrante del presente regolamento anche se non materialmente allegati i seguenti modelli:

Allegato n. 1: schema di accordo individuale

Allegato n. 2: modello di richiesta individuale di attivazione del lavoro agile;

Allegato n. 3: schema per elenco obiettivi assegnati al dipendente;

Allegato n. 4: informativa sulla salute e sicurezza nel lavoro agile ai sensi dell'art. 22, comma 1, della legge n. 81/2017.

### **3.3 Piano triennale dei fabbisogni di personale**

#### **3.3.1 Rappresentazione della consistenza di personale al 31 dicembre dell'anno precedente**

#### **Dotazione organica complessiva alla data di approvazione del precedente PIAO 2023-25:**

n. 5 unità di personale, di cui:

n. 3 a tempo indeterminato e pieno

n. 2 a tempo indeterminato e parziale

A questo si aggiunge:

n. 1 Segretario comunale, per 6 ore settimanali, in convenzione, dal 20/09/2022, con i Comuni di Arborea (capofila), Boroneddu e Borore.

Suddivisione del personale nelle Aree/Categorie di inquadramento

n. 3 Area dei funzionali ed Elevata qualificazione (ex cat. D)

*così articolate:*

n. 1 con profilo di Istruttore direttivo amministrativo- contabile;

n. 1 con profilo di Istruttore direttivo tecnico;

n. 1 con profilo di Istruttore direttivo assistente sociale;

n. 2 Area istruttori (ex cat. C)

*così articolate:*

n. 1 con profilo di Istruttore amministrativo – vigile;

n. 1 con profilo di Istruttore tecnico

### 3.3.2 Programmazione strategica delle risorse umane

Il PIAO 2023-25 ha l'esigenza di essere modificato in seguito alla trasformazione dell'attuale dotazione organica di personale. Si rende pertanto necessario intervenire per riprogrammare le risorse umane.

Con nota prot. n.1623 del 30/06/2023 l'istruttore direttivo tecnico – Area dei funzionari comunica le proprie dimissioni volontarie, confermate dal Comune di Fordongianus (Comune capofila per la gestione dell'ufficio tecnico) con nota n.1702 del 12/07/2023. Conseguentemente a partire dal 31/07/2023 la dotazione organica del personale è ridotta di una unità a tempo parziale (18 ore settimanali), area. Funzionari (ex D1).

Con nota prot. n.1832 del 01/08/2023, il dipendente Area Istruttori - istruttore tecnico, richiede nulla osta alla mobilità volontaria. Con delibera di G.C. n.31 del 03/08/2023 è stato rilasciato il nulla-osta.

Conseguentemente rimarrà vacante un posto per una unità a tempo parziale (18 ore settimanali).

L'amministrazione intende trasformare la dotazione organica del settore tecnico, sostituendo le due unità a tempo parziale (una in area funzionari e una in area istruttori) con un'unica figura a tempo pieno area funzionari o EQ..

Sempre nell'area tecnica intende completare il procedimento di assunzione dell'operaio comunale, dotandosi di una unità a tempo parziale per 18 ore settimanali, Area operatori, con qualifica di "Muratore".

E' qui integralmente richiamato il precedente PIAO di cui alla delibera di G.C: n.23 del 25/05/2023, in cui fu riportato **quanto specificato nel Dup che acquisì il parere favorevole del Revisore dei Conti (verbale n. 1/2023).**

#### **a) Capacità assunzionale calcolata sulla base dei vigenti vincoli di spesa:**

**Qui si intende specificare i nuovi calcoli relativi alla capacità assunzionale calcolata sulla base dei vigenti vincoli di spesa e riferiti alle nuove annualità da prendere in considerazione:**

E' importante ricordare le condizioni ed i presupposti richiesti dalla vigente normativa per poter avviare i processi assunzionali:

- spesa di personale inferiore ai valori soglia stabiliti dall'art. 33, comma 2, del D.L. 34/2019 e il conseguente decreto ministeriale attuativo del 17 marzo 2020;
- rispetto del tetto di spesa complessivo sostenuta per il personale nell'anno 2008 (Art. 1, comma 762, L. 208/2015), infine, che la programmazione del personale deve rispettare quanto previsto dal D.Lgs. 165/2001.

#### **a.1) verifica degli spazi assunzionali a tempo indeterminato**

Come si evince dal prospetto il Comune di Soddì, relativamente ai valori stabiliti dall'art. 33, comma 2, del D.L. 34/2019, rientra tra i comuni con un'incidenza di spesa di personale sulle entrate correnti posizionata al di sotto del valore soglia:

annualità	2020	2021	2022
Entrate correnti	€ 882.521,43	€ 850.704,22	€ 892.673,08
di cui			
Titolo I - entrate tributarie	134.590,79	131.965,64	143.499,80
Titolo II - trasferimenti correnti	741.032,14	706.201,04	714.822,51

Titolo III - entrate extratributarie	6.898,50	12.537,54	34.350,77
Totale Entrate correnti (somma precedenti)	€ 882.521,43	€ 850.704,22	€ 892.673,08

Calcolo parametro di riferimento	
Media entrate correnti ultimi tre anni	€ 875.299,58
Fondo debiti di dubbia esigibilità di parte corrente da bilancio assestato annualità 2021	€ 4.332,03
riferimento per spese di personale	€ 870.967,55
valore parametro media entrate correnti	€ 870.967,55
spesa di personale ultimo rendiconto (2022)	€ 173.449,25
Parametro dell'ente (%)	19,91%
Parametro massimo previsto per il Comune	29,50%
margine percentuale effettivo	9,59%

#### **a.2) verifica del rispetto del tetto alla spesa di personale**

Relativamente al tetto di spesa sostenuta per il personale nell'anno 2008 (Art. 1, comma 762, L. 208/2015), vengono rispettati i parametri:

Anno	Spesa	Margine di spesa ancora sostenibile nel 2023
2008	221.337,00	
2023	211.345,83	9.991,17

L'Amministrazione considera prioritario:

- far fronte con immediatezza alla copertura delle posizioni vacanti e che si renderanno vacanti;
- autorizzare per il triennio 2023/2025 le eventuali assunzioni a tempo determinato che si dovessero rendere necessarie per rispondere ad esigenze di carattere esclusivamente temporaneo o eccezionale nel rispetto del limite di spesa previsto dall'art. 9, comma 28, del D.L.78/2010 conv. in Legge 122/2010 e s.m.i. e delle altre disposizioni nel tempo vigenti in materia di spesa di personale e di lavoro flessibile.

Il limite di spesa ammonta a € 7.172,00 annuo;

Sempre dal richiamato parere del revisore contabile, verbale n.1/2023, si richiama:

#### **a.3) verifica del rispetto del tetto alla spesa per lavoro flessibile**

- la spesa di personale mediante forme di lavoro flessibile previste per l'anno 2023, derivante dalla presente programmazione dei fabbisogni di personale, è compatibile con il rispetto dell'art. 9, comma 28, del D.L. 78/2010, convertito in Legge 122/2010. Per l'anno 2023 verrà quantificata se si verificherà la necessità dell'utilizzo, nel rispetto della soglia sostenuta 2009.

#### **a.4) verifica dell'assenza di eccedenze di personale**



- il Comune ha effettuato la ricognizione delle eventuali eccedenze di personale, ai sensi dell’art. 33, comma 2, del D.Lgs. n. 165/2001, con esito negativo.

#### **a.5) Verifica del rispetto delle altre norme rilevanti ai fini della possibilità di assumere**

- il Comune, ai sensi dell’art. 9, comma 1-quinquies, del D.L. 113/2016, convertito in L. 160/2016, ha rispettato i termini per l’approvazione di bilanci di previsione, rendiconti, bilancio consolidato ed ha inviato i relativi dati alla Banca Dati delle Amministrazioni Pubbliche entro trenta giorni dal termine previsto per l’approvazione;
- il Comune, alla data odierna, ottempera all’obbligo di certificazione dei crediti di cui all’art. 27, comma 9, lett. c), del D.L. 26/4/2014, n. 66, convertito in L. 23/6/2014, n. 89, di integrazione dell’art. 9, comma 3-bis, del D.L. 29/11/2008, n. 185, convertito in L. 28/1/2009, n. 2;
- il Comune non si trova in condizioni strutturalmente deficitarie, ai sensi dell’art. 243 del D.Lgs. 18/8/2000, n. 267, pertanto non è soggetto ai controlli centrali sulle dotazioni organiche e sulle assunzioni di personale;
- il Comune, pertanto, non soggiace al divieto assoluto di procedere all’assunzione di personale.

#### **b) Stima del trend delle cessazioni:**

Rispetto al PIAO precedente, alla luce della normativa vigente e delle informazioni disponibili, si prevedono le seguenti cessazioni di personale nel triennio oggetto della presente programmazione:

ANNO 2023:

- 1 Dipendente dell’area funzionari con il profilo amministrativo-contabile (ex istruttore amministrativo contabile, cat. D)- cesserà il 01/10/2023;
- 1 dipendente part time 18 ore settimanali area funzionari o EQ. – istruttore direttivo tecnico cessato il 01/08/2023;
- 1 dipendente part time 18 ore sett. Area istruttori – istruttore tecnico geometra cesserà presumibilmente il 01/10/2023;

ANNO 2024: nessuna

ANNO 2025: nessuna

#### **c) Stima dell’evoluzione dei fabbisogni:**

Rispetto al PIAO precedente qui sono apportate delle modifiche per tener conto delle sopravvenute esigenze.

A seguito di attenta valutazione:

- a) della programmazione finanziaria e gestionale 2023/2025, approvata con il Documento Unico di Programmazione Semplificato (D.U.P.S.) 2023/2025, giusta delibera di Consiglio Comunale n. 3 del 08/04/2023;
- b) del bilancio di Previsione finanziario 2023/2025, giusta delibera di Consiglio comunale n. 4 del 08/02/2023;
- c) del rendiconto della gestione relativa all’esercizio finanziario 2022, giusta delibera del Consiglio comunale n.7 del 09/05/2023;
- d) delle “Linee di indirizzo per la predisposizione dei piani di fabbisogni di personale da parte delle Amministrazioni Pubbliche” (DPCM 8 maggio 2018 pubblicato in G.U. n.173 del 27/7/2018);
- e) delle capacità assunzionali stabilite per i Comuni dal nuovo metodo di calcolo rispetto al sistema previgente come introdotto dall’art.3 del D.L. n. 90 del 24/6/2014, conv. in L. n. 114 del 11/08/2014, calcolate secondo la disciplina introdotta dall’art. 33 del D.L. 34/2019 e del DPCM 17 marzo 2020;
- f) dalla circolare della Presidenza del Consiglio dei ministri 13 maggio 2020 ad oggetto: “Circolare sul decreto del Ministro per la pubblica amministrazione, attuativo dell’articolo 33, comma 2, del decreto-legge n. 34 del 2019, convertito, con modificazioni, dalla legge n. 58 del 2019, in materia di assunzioni di personale da parte dei comuni”, pubblicata in Gazzetta Ufficiale n. 226 dell’11 settembre 2020;

- g) dei vincoli cogenti in materia di spese di personale;
- h) dell'attuale dotazione organica, anche alla luce delle dimissioni della responsabile dell'ufficio tecnico, delle categorie e dei profili professionali;
- i) delle esigenze permanenti in relazione ai processi lavorativi svolti e a quelli che si intendono svolgere;
- j) delle possibili modalità di gestione dei servizi comunali, al fine di perseguire gli obiettivi di carattere generale di efficienza, efficacia ed economicità della pubblica amministrazione, in relazione alla dimensione della collettività amministrata e della dimensione territoriale.

nella programmazione triennale del fabbisogno di personale 2023-2025, sulla base delle direttive impartite dalla Giunta comunale e delle indicazioni fornite dai singoli Responsabili dei servizi comunali, si prevedono le seguenti assunzioni di personale nel triennio oggetto della presente programmazione:

#### ANNO 2023

N.	Profilo professionale	Rapporto lavoro	Regime orario	Struttura di assegnazione	Procedura di reclutamento	Note
1	Area funzionari	indeterminato	pieno	Amministrativa - finanziaria	1) art.110 TUEL 267/2000 2) mobilità volontaria 3) scorrimento di graduatoria di altri enti 4) concorso pubblico	La procedura di reclutamento verrà attivata secondo l'ordine precedentemente esposto
2	Area funzionari	indeterminato	pieno	Area tecnico	1) mobilità volontaria 2) art.110 TUEL 267/2000 3) scorrimento di graduatoria di altri enti 4) concorso pubblico	idem
3	Area operatori	indeterminato	parziale 18 ore settimanali	Area tecnico	1) Concorso pubblico tramite selezione ai sensi dell'art.16 L. 56/1987	

ANNO 2024:

ANNO 2025:

#### Certificazioni del Revisore dei conti:

Il Revisore dei conti per l'accertamento della conformità al rispetto del principio di contenimento della spesa di personale imposto dalla normativa vigente, nonché per l'asseverazione del rispetto pluriennale degli equilibri di bilancio ex art. 33, comma 2, del D.L. 34/2019 convertito in legge 58/2019, ha espresso il parere positivo con Verbale n. 1 del 30/01/2023, registrato al prot. n. 207 del 31/01/2023, con riferimento al DUPS 2023-2025, approvato con deliberazione del Consiglio comunale n. C.C. n. 3 del 08/02/2023 che contiene anche la programmazione triennale dei fabbisogni di personale, ai sensi dell'allegato 4.1 al D.Lgs. n. 118/2011.

#### 3.3.3 Obiettivi di trasformazione dell'allocazione delle risorse / Strategia di copertura del fabbisogno

##### a) modifica della distribuzione del personale fra servizi/settori/aree:

Non prevista

b) assunzioni mediante procedura concorsuale ex art.110 TUEL 267/2000, mobilità volontaria, utilizzo di graduatorie concorsuali vigenti, concorso pubblico; le procedure seguono la priorità secondo l'ordine descritto:

n. 1 funzionario amministrativo/contabile a tempo pieno e indeterminato;

**b1) assunzioni mediante procedura concorsuale ex art.16 L.56/1987 (tramite ASPAL):**

n.1 operatore area tecnica a tempo parziale per 18 ore settimanali. Nel caso di procedura negativa si procederà mediante altre procedura e nel seguente ordine: utilizzo di graduatorie concorsuali vigenti; mobilità volontaria.

**c) assunzioni mediante mobilità volontaria:**

n. 1 Funzionario tecnico a tempo pieno e indeterminato. Nel caso di procedura negativa si procederà mediante altre procedura e nel seguente ordine: ricorso all'art.110 TUEL; utilizzo di graduatorie concorsuali vigenti; concorso pubblico

**d) progressioni verticali di carriera:**

Non previste

**e) assunzioni mediante forme di lavoro flessibile:**

Per gli anni 2023 - 2024 – 2025 potrà essere effettuato il ricorso alle assunzioni a tempo determinato, ad altre forme di lavoro flessibile o all'utilizzo di personale in convenzione, comando o ex art. 1 comma 557 L. 311/2004, per tutti i Settori dell'Ente, nel rispetto dei limiti di spesa stabiliti dall'art. 9 del D. L. 78/2010, sino all'immissione in ruolo di nuove unità.

**f) assunzioni mediante stabilizzazione di personale:**

Non previste

### 3.3.5 Formazione del personale

Questa sottosezione sviluppa le seguenti attività riguardanti la formazione del personale:

- le priorità strategiche in termini di riqualificazione o potenziamento delle competenze tecniche e trasversali, organizzate per livello organizzativo e per filiera professionale;
- le risorse interne ed esterne disponibili e/o 'attivabili' ai fini delle strategie formative;
- le misure volte ad incentivare e favorire l'accesso a percorsi di istruzione e qualificazione del personale laureato e non laureato (es. politiche di permessi per il diritto allo studio e di conciliazione);
- gli obiettivi e i risultati attesi (a livello qualitativo, quantitativo e in termini temporali) della formazione in termini di riqualificazione e potenziamento delle competenze e del livello di istruzione e specializzazione dei dipendenti, anche con riferimento al collegamento con la valutazione individuale, inteso come strumento di sviluppo.

**a) priorità strategiche in termini di riqualificazione o potenziamento delle competenze**

- valorizzare nel tempo il patrimonio delle risorse umane;
- fornire opportunità di investimento e di crescita professionale da parte di ciascun dipendente, in coerenza con la posizione di lavoro ricoperta;
- preparare il personale alle trasformazioni dell'Amministrazione, favorendo lo sviluppo di comportamenti coerenti con le innovazioni e con le strategie di crescita del territorio;
- favorire le condizioni idonee all'affermazione di una cultura amministrativa orientata alla società;
- migliorare il clima organizzativo con idonei interventi di informazione e comunicazione istituzionale

**b) risorse interne ed esterne disponibili e/o "attivabili" ai fini delle strategie formative:**

Il Comune ricorre esclusivamente a formatori esterni (soggetti specializzati, professionisti, magistrati, etc.), appositamente convenzionati, mediante utilizzo di fondi propri stanziati sui pertinenti capitoli di spesa del bilancio di previsione 2023/2025.

**c) misure volte ad incentivare e favorire l'accesso a percorsi di istruzione e qualificazione del personale (laureato e non):**

Nel corso del triennio di riferimento il Comune intende altresì favorire il ricorso ai permessi studio o ad altra forma di welfare aziendale correlato nel rispetto dei vincoli contrattuali in materia.

**d) obiettivi e risultati attesi della formazione:**

Le iniziative formative coinvolgeranno tutti i dipendenti dell'ente senza distinzione di genere.

Nell'ambito di ciascun servizio, per ogni dipendente sarà organizzato un percorso formativo dando priorità a chi non ha mai usufruito di corsi di formazione.

L'individuazione dei partecipanti a ciascun corso sarà effettuata dalle posizioni organizzative favorendo, per quanto possibile, il criterio della rotazione dei dipendenti.

Saranno coinvolti i Servizi in cui è strutturato il sistema organizzato del Comune:

- Servizio finanziario;
- Servizio tecnico;
- Servizio amministrativo.

I Responsabili di ciascun servizio provvedono all'individuazione dei corsi di formazione da far seguire ai dipendenti appartenenti al proprio Servizio.

Ciascun dipendente potrà inoltre proporre e concordare con il proprio Responsabile privilegiando la partecipazione a corsi di formazione gratuiti, sia in modalità on line (webinar) che in presenza, pertinenti alle proprie mansioni e al Servizio di appartenenza.

Ciascun Responsabile dovrà garantire che ogni dipendente partecipi almeno ad un corso di formazione tra quelli previsti per tutto il personale.

I Responsabili concorderanno i corsi relativi alla loro formazione con il Segretario Comunale.

Gli interventi formativi si articoleranno:

- in attività seminariali,
- in attività d'aula,
- in attività di affiancamento sul posto di lavoro e attività di formazione a distanza (webinar).

Le attività formative che l'Ente andrà ad effettuare nel triennio di riferimento 2023/2024 potranno riguardare in le seguenti aree tematiche (a titolo indicativo e non esaustivo):

AREA TEMATICA	PARTECIPANTI
Etica, integrità, legalità e prevenzione della corruzione, trasparenza e privacy	Categorie B, C e D
Trasparenza, accesso documentale e civico, riservatezza dei dati personali	Categorie B, C e D
Personale (procedure concorsuali, capacità assunzionali e vincoli, FRD)	Categorie C e D
Trasformazione digitale della PA	Categorie B, C e D
Sicurezza informatica nella PA	Categorie B, C e D
Responsabilità dei dipendenti pubblici	Categorie B, C e D
ANPR, CIE, Censimento Continuo, Privacy – Anagrafe	Categorie C e D
Appalti di lavori, servizi e forniture (procedure per acquisti di beni e servizi sotto soglia, procedure MEPA e CAT Sardegna), RUP nei lavori pubblici,	Categorie C e D
Aggiornamento AUTOCAD	Categorie C e D
Aggiornamento in ambito ambientale e territorio (risparmio energetico, protezione civile, VIA, AUA, SCIA, procedimento sanzionatorio, presidio territorio, etc.)	Categorie C e D
Aggiornamento legge bilancio; aggiornamento contabilità armonizzata ed in ambito tributario	Categorie B, C e D
Formazione contabile/Finanziaria (es. elementi di contabilità finanziaria per dipendenti comunali addetti a servizi non finanziari)	Categorie B, C e D
Affidamento servizi sociali (convenzioni, Accordi, protocolli, collaborazioni tra P.A. e soggetti del terzo settore)	Categorie C e D
PNRR (progettualità, gestione e rendicontazione)	Categorie C e D
Sicurezza ex D.Lgs. 81/2008 per dipendenti amministrativi e non amministrativi, nonché per altre categorie specifiche di dipendenti	Categorie B, C e D
Strumenti di comunicazione, relazioni con il pubblico e social media nella pubblica amministrazione	Categorie C e D
Messi notificatori	Categorie B e C

Gli interventi formativi si propongono di trasmettere idonee competenze, sia di carattere generale che di approfondimento tecnico, perseguendo i seguenti obiettivi e risultati attesi:

- aggiornare il personale rispetto alle modifiche normative, procedurali, disciplinari, professionali;
- fornire le competenze gestionali, operative e comportamentali di base, funzionali ai diversi ruoli professionali.

#### SEZIONE 4

#### MONITORAGGIO

Sebbene per gli enti fino a 50 dipendenti, ai sensi dell'art. 6 del D.M. n. 132/2022, non sia prevista la compilazione della presente sezione, si ritiene opportuno:

- in riferimento alla Sottosezione 2.2 "Performance" mediante reportistica del Nucleo di Valutazione associato da sottoposto alla Giunta comunale (artt. 6 e 10, co. 1, lett. b) del D.Lgs. n. 150/2009; sistema di valutazione associato Unione/Comuni);
- in riferimento alla Sottosezione 2.3 "Rischi corruttivi e trasparenza" effettuare il monitoraggio mediante la relazione annuale del RPCT, in base alle attestazioni pervenute dalle Aree organizzative dell'Ente, ed agli esiti dei controlli successivi di regolarità, tenuto conto altresì delle verifiche svolte a cura del Nucleo di valutazione associato (attestazione assolvimento obblighi di pubblicazione) (art. 1, comma 14, legge n. 190/2012; indicazioni PNA dell'ANAC);
- in riferimento alla Sottosezione 3.3 "Piano Triennale dei Fabbisogni di Personale" effettuare il monitoraggio mediante revisione periodica alla luce dei fabbisogni di personale dell'Ente dei Responsabili delle competenti Aree organizzative mediante l'adozione delle misure ritenute più opportune in fase di revisione del Piano.