

COMUNE DI ROGENO
PROVINCIA DI Lecco

**PIANO TRIENNALE
DEI FABBISOGNI DI PERSONALE**

(Art. 6 del D. Lgs 30 marzo 2001, n. 165)

TRIENNIO 2023 – 2025

SOMMARIO

ASPETTI DI CARATTERE GENERALE

Premessa	pag. 3
Contenuti	pag. 3
Durata	pag. 4

ASSETTO ORGANIZZATIVO DELL'ENTE

Premessa	pag. 4
Suddivisione in aree/servizi/uffici	pag. 4
Incarichi di direzione di area	pag. 5

<u>RILEVAZIONE DELLE ECCEDENZE DI PERSONALE</u>	pag. 5
---	--------

<u>CONSISTENZA DELLA DOTAZIONE ORGANICA DELL'ENTE</u>	pag. 6
---	--------

<u>RIMODULAZIONE DELLA CONSISTENZA DI PERSONALE</u>	pag. 8
---	--------

<u>PROGRAMMAZIONE DEL FABBISOGNO DI PERSONALE</u>	pag. 9
---	--------

Premessa	pag. 9
Vincoli in materia di assunzioni	pag. 9
Facoltà assunzionali	pag. 9
Assunzioni obbligatorie	pag. 10
Programma delle assunzioni	pag. 11

<u>RISPETTO DEI VINCOLI FINANZIARI E DEGLI EQUILIBRI DI FINANZA PUBBLICA</u>	pag. 11
--	---------

ASPETTI DI CARATTERE GENERALE

1. PREMESSA

Il piano triennale dei fabbisogni di personale rappresenta per l'ente:

- **il quadro generale delle esigenze di personale** nel triennio di riferimento, allo scopo di ottimizzare l'impiego delle risorse pubbliche disponibili e perseguire gli obiettivi di performance organizzativa, efficienza, economicità e qualità dei servizi ai cittadini e di assicurare il rispetto degli obiettivi di finanza pubblica. Il piano triennale dei fabbisogni di personale deve essere coerente con l'attività di programmazione generale dell'Ente e deve svilupparsi, nel rispetto dei vincoli finanziari, ovvero con gli obiettivi che l'Ente intende raggiungere nel periodo di riferimento;
- **un adempimento obbligatorio finalizzato alla riduzione programmata delle spese di personale** (*art. 91 comma 1 del D. Lgs 267/2000*). Inoltre, le amministrazioni pubbliche che non provvedono all'adozione del piano ed agli adempimenti connessi non possono assumere nuovo personale (*art. 6, comma 6, del D. Lgs. n. 165/2001*);
- **un'attività preliminare all'avvio di tutte le procedure di reclutamento** che l'ente intende attivare per garantire la piena funzionalità dei propri servizi (*art. 35, comma 4, del D. Lgs. n. 165/2001*);
- **il documento organizzativo principale** in ordine:
 - alla definizione dell'assetto organizzativo inteso come assegnazioni dei vari servizi alle unità organizzative primarie (*Aree*);
 - alla organizzazione dei propri uffici attraverso l'indicazione della consistenza della dotazione organica e la sua eventuale rimodulazione in base ai bisogni programmati (*art. 6, comma 3, del D. Lgs. n. 165/2001*);
 - all'individuazione dei profili professionali necessari per il perseguimento degli obiettivi dell'Ente, tenendo conto delle funzioni che l'amministrazione è chiamata a svolgere, della struttura organizzativa, nonché delle responsabilità connesse a ciascuna posizione;
 - alle scelte di acquisizione di personale mediante le diverse tipologie contrattuali previste dall'ordinamento (*tempo indeterminato, lavoro flessibile, ecc.*).

2. CONTENUTI

In relazione alle finalità esplicitate in premessa, i principali contenuti del Piano triennale dei fabbisogni di personale 2023/2025 possono essere così riassunti:

- a) **revisione dell'assetto organizzativo dell'Ente**, finalizzata alla razionalizzazione degli apparati amministrativi e necessaria per l'ottimale distribuzione delle risorse umane, per meglio perseguire gli obiettivi di performance organizzativa, efficienza, economicità e qualità dei servizi ai cittadini;
- b) **rilevazione delle eventuali eccedenze di personale**, ai sensi dell'art. 33 del D. Lgs. n. 165/2001;
- c) individuazione della **consistenza della dotazione organica** intesa come spesa potenziale massima imposta dal vincolo esterno di cui all'art. 1, commi 557 e seguenti, della L. n. 296/2006 e s.m.i.;
- d) **rimodulazione quantitativa e qualitativa della consistenza di personale** in base ai fabbisogni programmati, nel limite del tetto finanziario massimo potenziale;
- e) **individuazione dei posti da coprire e programmazione del fabbisogno di personale**, nel rispetto delle disposizioni in materia di assunzioni e nei limiti delle facoltà assunzionali previste dalla normativa vigente;
- f) evidenza del **rispetto dei vincoli finanziari e degli equilibri di finanza pubblica**, come imposti dalla normativa vigente.

3. DURATA

Il presente Piano triennale dei fabbisogni di personale si sviluppa in prospettiva triennale, ovvero per il periodo 2023-2025 dovrà essere adottato annualmente nel rispetto delle previsioni di cui all'art. 6, commi 2 e 3, del D. lgs. n. 165/2001 e s.m.i..

L'eventuale modifica in corso d'anno è consentita solo a fronte di situazioni nuove e non prevedibili e deve essere, in ogni caso, adeguatamente motivata.

ASSETTO ORGANIZZATIVO DELL'ENTE

1. PREMESSA

Come previsto dal vigente Regolamento sull'ordinamento degli Uffici e dei servizi, l'articolazione organizzativa del Comune di Rogeno è strutturata in Settori e Servizi.

Tutto ciò premesso, al fine di meglio perseguire gli obiettivi di performance organizzativa, efficienza, economicità e qualità dei servizi ai cittadini, si rende necessaria una revisione dell'attuale organizzazione dell'Ente.

2. SUDDIVISIONE IN AREE/SERVIZI/UFFICI

Per il triennio 2023/2025 la struttura organizzativa viene mantenuta inalterata:

Comune di Rogeno Dotazione organica

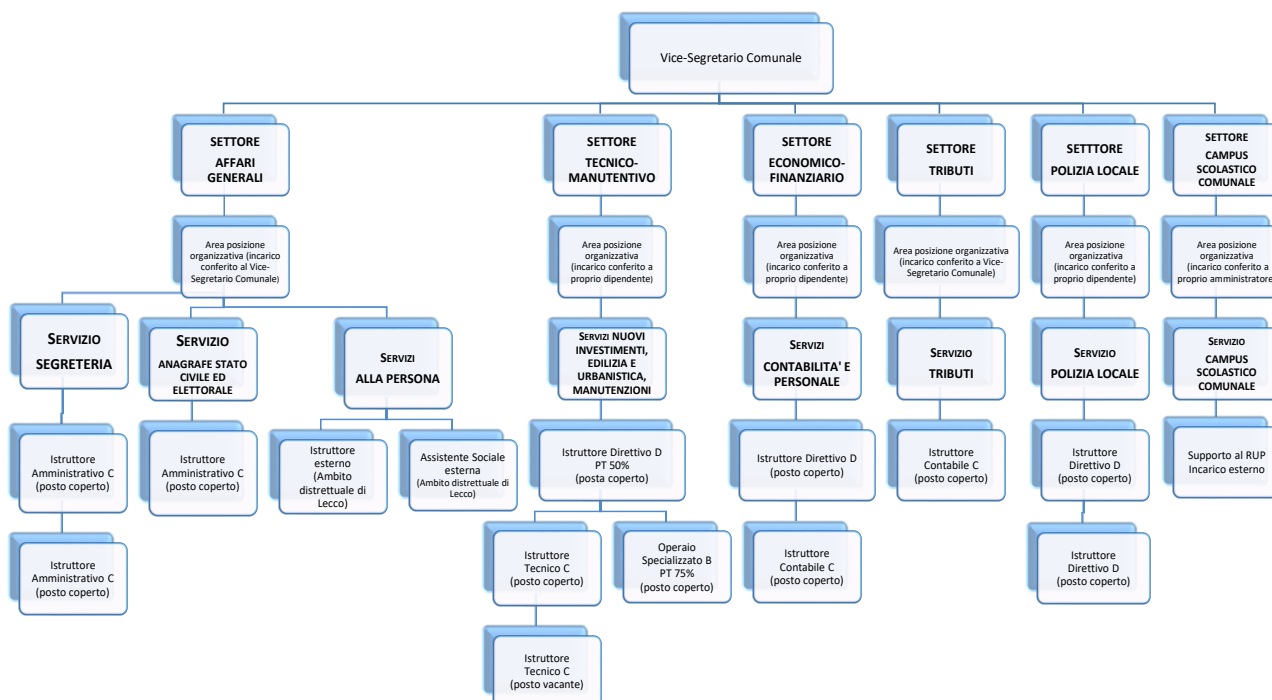

3. INCARICHI DI DIREZIONE DI AREA

Al vertice delle aree sopra esposte vengono nominati dei Dirigenti o Responsabili apicali di area a cui compete *“lo svolgimento di funzioni di direzione di unità organizzative di particolare complessità caratterizzate da elevato grado di autonomia gestionale ed organizzativa”*.

RILEVAZIONE DELLE ECCEDENZE DI PERSONALE

L'art. 33 del D. Lgs. n. 165/2001, come sostituito dall'art. 16, comma 1, della L. n. 183/2011 (Legge di Stabilità 2012), ha introdotto l'obbligo di procedere annualmente alla verifica delle eccedenze di personale, condizione necessaria per poter effettuare nuove assunzioni o instaurare rapporti di lavoro con qualunque tipologia di contratto, pena la nullità degli atti posti in essere.

Pertanto, prima di definire il fabbisogno di personale per il triennio 2023/2025, è necessario procedere ad una ricognizione del personale in esubero rispetto alle risorse umane in servizio all'interno delle varie Aree/Servizi/Uffici.

Considerato il personale attualmente in servizio, anche in relazione agli obiettivi di performance organizzativa, efficienza, economicità e qualità dei servizi ai cittadini, non si rilevano situazioni di personale in esubero.

CONSISTENZA DELLA DOTAZIONE ORGANICA DELL'ENTE

La dotazione organica dell'Ente, intesa come spesa potenziale massima imposta dal vincolo esterno di cui all'art. 1, commi 557 e seguenti, della L. n. 296/2006 e s.m.i., per ciascuno degli anni 2023/2024/2025, è pari a **Euro 465.935,14** (media triennio 2011-2013).

Tale parametro deve essere ora coordinato con quanto previsto dall'art. 33, comma 2, del D. L. n. 34/2019 e s.m.i., il quale ha introdotto una modifica sostanziale della disciplina relativa alle facoltà assunzionali dei Comuni, prevedendo il superamento delle attuali regole fondate sul turn-over e l'introduzione di un sistema maggiormente flessibile, basato sulla sostenibilità finanziaria della spesa di personale.

Il citato art. 33, comma 2, del D. L. n. 34/2019 e s.m.i. prevede testualmente: *“A decorrere dalla data individuata dal decreto di cui al presente comma, anche per le finalità di cui al comma 1, i comuni possono procedere ad assunzioni di personale a tempo indeterminato in coerenza con i piani triennali dei fabbisogni di personale e fermo restando il rispetto pluriennale dell'equilibrio di bilancio asseverato dall'organo di revisione, sino ad una spesa complessiva per tutto il personale dipendente, al lordo degli oneri riflessi a carico dell'amministrazione, non superiore al valore soglia definito come percentuale, differenziata per fascia demografica, della media delle entrate correnti relative agli ultimi tre rendiconti approvati, considerate al netto del fondo crediti dubbia esigibilità stanziato in bilancio di previsione. Con decreto del Ministro della pubblica amministrazione, di concerto con il Ministro dell'economia e delle finanze e il Ministro dell'interno, previa intesa in sede di Conferenza Stato-città ed autonomie locali, entro sessanta giorni dalla data di entrata in vigore del presente decreto sono individuate le fasce demografiche, i relativi valori soglia prossimi al valore medio per fascia demografica e le relative percentuali massime annuali di incremento del personale in servizio per i comuni che si collocano al di sotto del valore soglia prossimo al valore medio, nonché un valore soglia superiore cui convergono i comuni con una spesa di personale eccedente la predetta soglia superiore. I comuni che registrano un rapporto compreso tra i due predetti valori soglia non possono incrementare il valore del predetto rapporto rispetto a quello corrispondente registrato nell'ultimo rendiconto della gestione approvato.*

I comuni con popolazione fino a 5.000 abitanti che si collocano al di sotto del valore soglia di cui al primo periodo, che fanno parte delle “unioni dei comuni” ai sensi dell'articolo 32 del testo unico di cui al decreto legislativo 18 agosto 2000, n. 267, al solo fine di consentire l'assunzione di almeno una unità possono incrementare la spesa di personale a tempo indeterminato oltre la predetta soglia di un valore non superiore a quello stabilito con decreto di cui al secondo periodo, collocando tali unità in comando presso le corrispondenti unioni con oneri a carico delle medesime, in deroga alle vigenti disposizioni in materia di contenimento della spesa di personale. I predetti parametri possono essere aggiornati con le modalità di cui al secondo periodo ogni cinque anni. I comuni in cui il rapporto fra la spesa di personale, al lordo degli oneri riflessi a carico dell'amministrazione, e la media delle predette entrate correnti relative agli ultimi tre rendiconti approvati risulta superiore al valore soglia superiore adottano un percorso di graduale riduzione annuale del suddetto rapporto fino al conseguimento nell'anno 2025 del predetto valore soglia anche applicando un turn over inferiore al 100 per cento. A decorrere dal 2025 i comuni che registrano un rapporto superiore al valore soglia superiore applicano un turn over pari al 30 per cento fino al conseguimento del predetto valore soglia superiore. Il limite al trattamento accessorio del personale di cui all'articolo 23, comma 2, del decreto legislativo 25 maggio 2017, n. 75, è adeguato, in aumento o in diminuzione, per garantire l'invarianza del valore medio pro-capite, riferito all'anno 2018, del fondo per la contrattazione integrativa nonché delle risorse per remunerare gli incarichi di posizione organizzativa, prendendo a riferimento come base di calcolo il personale in servizio al 31 dicembre 2018.”

Per l'attuazione di tale disposizione, con Decreto del Presidente del Consiglio dei Ministri 17/03/2020, pubblicato nella G.U. n. 108 del 27/04/2020, sono state stabilite le nuove misure per la definizione delle capacità assunzionali di personale a tempo indeterminato dei Comuni, entrate in vigore dal 20/04/2020.

Nello specifico, per il Comune di Rogeno, i valori soglia in base ai quali definire le facoltà assunzionali sono i seguenti:

Individuazione dei valori soglia - art. 4, comma 1 e art. 6, D.P.C.M. 17/03/2020; tabelle 1 e 3:

COMUNE DI	ROGENO
POPOLAZIONE (al 31/12/2021)	3.075
FASCIA	d
VALORE SOGLIA PIU' BASSO	27,20%
VALORE SOGLIA PIU' ALTO	31,20%

Prendendo a riferimento gli ultimi dati relativi al Rendiconto 2021, approvato con deliberazione C.C. n. 3 del 02/05/2022, il rapporto spesa personale su entrate correnti risulta essere pari al 21,81%, come di seguito calcolato:

Calcolo rapporto Spesa di personale su entrate correnti - art. 2 D.P.C.M. 17/03/2020

	IMPORTI		DEFINIZIONI
SPESA DI PERSONALE RENDICONTO ANNO 2020	419.540,86	A	definizione art. 2, comma 1, lett. a), DPCM 17/03/2020
ENTRATE RENDICONTO ANNO 2019	2.254.425,13 (B1)	B = (B1+B2+B3)/3 2.043.553,75	definizione art. 2, comma 1, lett. b), DPCM 17/03/2020
ENTRATE RENDICONTO ANNO 2020	2.331.016,11 (B2)		
ENTRATE RENDICONTO ANNO 2021	1.545.220,00 (B3)		
FCDE PREVISIONE ASSESTATA ANNO 2021	120.000,00	C	
RAPPORTO SPESA PERSONALE / ENTRATE CORRENTI		A / (B-C) 21,81%	

Raffrontando la predetta percentuale con i valori soglia di cui alle tabelle 1 e 3 del D.P.C.M. 17/03/2020, emerge che il Comune di Rogeno si colloca al di sotto del valore soglia "più basso", per la fascia demografica di appartenenza; questo significa che:

ai sensi dell'art. 4, comma 2, del medesimo decreto, può incrementare la spesa di personale registrata nell'ultimo rendiconto approvato, per assunzioni a tempo indeterminato, in coerenza con i piani triennali dei fabbisogni di personale e fermo restando il rispetto pluriennale dell'equilibrio di bilancio asseverato dall'organo di revisione, sino ad una spesa complessiva rapportata alle entrate correnti non superiore al 27,20%.

In tale ottica, pertanto, il valore della spesa massima di personale ed il relativo incremento massimo, per l'anno 2023, risultano essere i seguenti:

	IMPORTI	RIFERIMENTO DPCM 17/03/2020
SPESA DI PERSONALE ANNO 2021	419.540,86 (A)	Art. 4, comma 2
SPESA MASSIMA DI PERSONALE (corrispondente al 27,20% delle entrate correnti)	523.206,62 (B)	
INCREMENTO MASSIMO	103.665,76 (B - A)	

In conclusione, fermo restando il vincolo annuale esterno di cui all'art. 1, commi 557 e seguenti, della L. n. 296/2006 e s.m.i., pari a **Euro 465.935,14**, a decorrere dal 20/04/2020 la dotazione organica dell'Ente può essere incrementata per assunzioni a tempo indeterminato fino ad una spesa potenziale massima di personale, per il triennio 2023/2025, **pari a Euro 523.206,62**, calcolata in base alle definizioni di cui all'art. 2 del

D.P.C.M. 17/03/2020 utilizzando i valori registrati rispetto al rendiconto 2021; tale valore andrà poi ricalcolato annualmente in base ai valori registrati rispetto all'ultimo rendiconto approvato.

Ai sensi dell'art. 7, comma 1, del medesimo decreto, la maggior spesa per assunzioni a tempo indeterminato derivante da quanto previsto dai precedenti artt. 4 e 5 non rileva ai fini del rispetto del limite di spesa previsto dall'art. 1, commi 557 e seguenti, della L. n. 296/2006 e s.m.i..

RIMODULAZIONE DELLA CONSISTENZA DI PERSONALE

Nell'ambito del tetto finanziario massimo potenziale, l'Ente procede a rimodulare annualmente, sia quantitativamente che qualitativamente, la propria consistenza di personale in base ai fabbisogni necessari per l'assolvimento dei compiti istituzionali, tenuto conto degli attuali vincoli normativi in materia di assunzioni e di spesa di personale.

La spesa annua complessiva relativa ai dipendenti in servizio è pari a Euro 422.117,80, calcolata sulla base della definizione di cui all'art. 2 del D.P.C.M. 17/03/2020.

PROGRAMMAZIONE DEL FABBISOGNO DI PERSONALE

1. PREMESSA

Sempre al fine di assolvere al meglio i compiti istituzionali e tenuto conto degli attuali vincoli normativi in materia di assunzioni e di spesa di personale, come da proposta da parte degli Amministratori, viene predisposta la programmazione del fabbisogno di personale 2023/2025, nell'ambito della quale vengono previste le nuove assunzioni a tempo indeterminato, le relative modalità di reclutamento, nonché il ricorso a forme flessibili di lavoro.

2. VINCOLI IN MATERIA DI ASSUNZIONI

Per il triennio 2023/2025 la definizione della programmazione del fabbisogno di personale si interseca con una pluralità di presupposti normativi, il cui mancato rispetto rende impossibile procedere ad assunzioni a qualsiasi titolo e con qualsivoglia tipologia contrattuale e, in particolare:

- a. aver adempiuto alle previsioni in materia di organizzazione degli uffici e fabbisogni di personale di cui all'art. 6 del D.Lgs. n. 165/2001, come modificato dall'art. 4 del D. Lgs. n. 75/2017 (art. 6, comma 6, del D.Lgs. 165/2001);
- b. aver effettuato la ricognizione delle eventuali eccedenze di personale ai sensi dell'art. 33 del D.Lgs. n. 165/2001, come sostituito dal comma 1, art. 16, della L. n. 183/2011 (art. 33, comma 2, del D.Lgs. 165/2001);
- c. aver approvato il Piano triennale di azioni positive in materia di pari opportunità (art. 48, comma 1, del D.Lgs. 198/2006);
- d. aver approvato il Piano delle Performance (art. 10, comma 5, D.Lgs. n. 150/2009); per gli Enti Locali, il piano dettagliato degli obiettivi di cui all'art. 108, comma 1, del D.Lgs. n. 267/2000 ed il Piano della Performance di cui all'art. 10 del D.Lgs. n. 150/2009 sono unificati organicamente nel PEG (art. 169, comma 3-bis, D.Lgs. n. 267/2000);
- e. aver rispettato le norme sul contenimento della spesa del personale (art. 1, commi 557 e seguenti – enti soggetti al patto nel 2015, della L. n. 296/2006);
- f. aver rispettato i termini previsti per l'approvazione del bilancio di previsione, del rendiconto e del bilancio consolidato, nonché il termine di 30 gg. dal termine di legge per la loro approvazione per il rispettivo invio alla BDAP (il vincolo permane fino all'adempimento. E' fatto altresì divieto di stipulare contratti di servizio con soggetti privati che si configurino come elusivi del vincolo);
- g. aver adempiuto alle richieste di certificazione, su istanza dei creditori interessati (art. 9, comma 3-bis del D.L. n. 185/2008); il divieto di assunzione si applica fino al permanere dell'inadempimento.

Si dà atto in particolare di:

- **aver rispettato le norme sul contenimento della spesa del personale** (art. 1, commi 557 e seguenti – enti soggetti al patto nel 2015, della L. n. 296/2006)
- **aver rispettato i termini previsti per l'approvazione del bilancio di previsione, del rendiconto e del bilancio consolidato**, nonché i trenta giorni dal termine di legge per la loro approvazione per il rispettivo invio alla banca dati delle amministrazioni pubbliche di cui all'art. 13 della L. n. 196/2009 (secondo le modalità di cui al D.M. 12/05/2016), compresi i dati aggregati per voce del piano dei conti integrato.

3. FACOLTA' ASSUNZIONALI

Nell'ambito della nuova disciplina di cui all'art. 33, comma 2, del D. L. n. 34/2019 e s.m.i., sopra esplicitata, per i Comuni che si collocano al di sotto del valore soglia "più basso" per la fascia demografica di appartenenza (compreso il Comune di Rogeno, che si trova al di sotto del 27,20%), il D.P.C.M. 17/03/2020 prevede un incremento graduale della spesa del personale fino al 31/12/2024.

In particolare, in sede di prima applicazione e fino al 31/12/2024, gli stessi Comuni possono incrementare annualmente la spesa di personale dell'anno 2018 nei termini percentuali indicati nella Tabella 2 (art. 5 D.P.C.M.), sempre in coerenza con i piani triennali dei fabbisogni di personale e fermo restando il rispetto pluriennale dell'equilibrio di bilancio asseverato dall'organo di revisione, entro comunque il valore soglia massimo di riferimento indicato nella Tabella 1 ("valore soglia più basso").

E' prevista inoltre la possibilità di utilizzare le facoltà assunzionali residue dei 5 anni antecedenti al 2020 (ovvero relative al quinquennio 2015-2019), in alternativa agli incrementi percentuali annualmente previsti nella richiamata Tabella 2, ferme restando le medesime condizioni (coerenza con i piani triennali dei fabbisogni di personale, il rispetto pluriennale dell'equilibrio di bilancio asseverato dall'organo di revisione e del valore soglia massimo di riferimento indicato nella tabella 1 "valore soglia più basso"). Il Comune di Rogeno, non avendo a disposizione residui di facoltà assunzionali derivanti dal quinquennio 2015-2019, opta per l'applicazione delle nuove regole previste dall'art. 5 del D.P.C.M. 17/03/2020.

Per il triennio 2023-2025, la capacità assunzionale risulta pertanto così calcolata:

CALCOLO CAPACITA' ASSUNZIONALE – anno 2023	VALORI	RIFERIMENTO DPCM 17/03/2020
SPESA DI PERSONALE ANNO 2018	418.755,86 (A)	Art. 5, comma 1
% DI INCREMENTO ANNO 2023	27% (B)	
INCREMENTO ANNUO	113.064,08 (C = A*B%)	
CAPACITA' ASSUNZIONALE ANNO 2023	113.064,08 (C)	

CALCOLO CAPACITA' ASSUNZIONALE – anno 2024	VALORI	RIFERIMENTO DPCM 17/03/2020
SPESA DI PERSONALE ANNO 2018	418.755,86 (A)	Art. 5, comma 1
% DI INCREMENTO ANNO 2024	28% (B)	
CAPACITA' ASSUNZIONALE ANNO 2024	117.251,64 (C = A*B%)	

CALCOLO CAPACITA' ASSUNZIONALE – anno 2025	VALORI	RIFERIMENTO DPCM 17/03/2020
SPESA DI PERSONALE ANNO 2018	418.755,86 (A)	Art. 5, comma 1
% DI INCREMENTO ANNO 2025	28% (B)	
CAPACITA' ASSUNZIONALE ANNO 2025	117.251,64 (C = A*B%)	

La spesa di personale per l'anno 2023, comprensiva della capacità assunzionale consentita, non potrà in ogni caso superare la spesa massima pari a **Euro 523.206,62**, corrispondente al valore soglia "più basso" del 27,20%, stabilito dall'art. 4, comma 1, del D.P.C.M. 17/03/2020, in corrispondenza della fascia demografica di appartenenza; per gli anni 2024 e 2025 tale valore andrà ricalcolato in base ai valori registrati rispetto all'ultimo rendiconto approvato.

4. ASSUNZIONI OBBLIGATORIE

La consistenza del personale in servizio del Comune di Rogeno non presenta scoperture di quote d'obbligo, in base alle norme sul collocamento obbligatorio dei disabili di cui alla L. n. 68/1999 e s.m.i..

5. PROGRAMMA DELLE ASSUNZIONI

Nell'ambito della programmazione dei fabbisogni di personale 2023/2025 vengono previste, nel rispetto dei vigenti vincoli sopra esplicitati, le seguenti assunzioni a tempo indeterminato, da effettuarsi secondo le procedure ordinarie di reclutamento e nel rispetto della vigente normativa in materia:

- Anno 2023: n. 0,
- Anno 2024: n. 0,
- Anno 2025: n. 0.

Nel rispetto dei vigenti vincoli in materia di assunzioni a tempo indeterminato e di lavoro flessibile, nonché delle norme in materia di finanza pubblica e di spesa di personale, nel triennio 2023/2025 sono comunque consentiti:

- eventuali sostituzioni di personale cessato;
- eventuali incrementi del monte ore settimanale di figure con rapporto di lavoro a tempo parziale, da valutare su richiesta da parte del personale interessato;
- eventuali assunzioni per esigenze straordinarie e temporanee degli uffici mediante il ricorso a forme di lavoro flessibile e/o attraverso l'istituto del comando o dell'utilizzo a tempo parziale di personale da altri enti;
- trasferimenti interni di personale, nel rispetto della normativa e dei contratti collettivi vigenti.

RISPETTO DEI VINCOLI FINANZIARI E DEGLI EQUILIBRI DI FINANZA PUBBLICA

La spesa derivante dalla programmazione del fabbisogno di personale per il triennio 2023/2025, per le nuove assunzioni a tempo indeterminato, calcolata in base alla definizione di cui all'art. 2, comma 1. lett. a), del D.P.C.M. 17/03/2020, è pari a **Euro 0,00**.

In ogni caso, la spesa annua del personale derivante dalla programmazione delle assunzioni di cui al presente provvedimento non supera la spesa massima potenziale calcolata ai sensi dell'art. 1, commi 557 e seguenti, della L. 296/2006 e s.m.i. (**Euro Euro 465.935,14**), tenendo conto che, ai sensi dell'art. 7, comma 1, del Decreto 17/03/2020, la maggior spesa per assunzioni a tempo indeterminato derivante da quanto previsto dagli artt. 4 e 5 (Euro 113.064,08 per l'anno 2023 ed Euro 117.251,64 per l'anno 2024 e per l'anno 2025, su base annua, da ricalcolare a consuntivo in base all'effettiva decorrenza delle nuove assunzioni previste) non rileva ai fini del rispetto del limite di spesa previsto dall'art. 1, commi 557 e seguenti, della L. n. 296/2006 e s.m.i..

Si dà atto, infine, che:

- la programmazione del fabbisogno di personale 2023/2025 rispetta i vincoli di finanza pubblica previsti dalla normativa vigente e l'equilibrio pluriennale di bilancio, come asseverato dall'organo di revisione;
- che questo Ente non ha mai dichiarato il dissesto finanziario e che non risulta essere strutturalmente deficitario ai sensi dell'art. 242 del TUEL, in quanto dall'ultimo rendiconto approvato non emergono condizioni di squilibrio finanziario, come risulta dall'apposita tabella allegata al medesimo.