



# COMUNE DI FONTANIVA

*(Provincia di Padova)*

*Piazza Umberto I n. 1 – 35014 Fontaniva*

*P.IVA 01545800248 – C.F. 81000430280*

*Telef. 049 5949900 – 049 5949903*

*[segreteria@comune.fontaniva.pd.it](mailto:segreteria@comune.fontaniva.pd.it) – sito internet <http://www.comune.fontaniva.pd.it>*

## **PIANO TRIENNALE DI PREVENZIONE DELLA CORRUZIONE 2022-2024**

*(legge 6 novembre 2012, n. 190 – articolo 1, comma 8)*

Approvato con deliberazione della Giunta comunale n. 52 del 29.04.2022

INDICE:

<b>CAPITOLO 1 = PROCESSO DI ADOZIONE DEL PTPCT 2022/2024</b>	<b>Pag. 5</b>
1.1. - Documenti di approvazione del piano e riferimenti a provvedimenti ANAC;	
1.2. - Pubblicazione del Piano;	
1.3. - Analisi delle risultanze delle relazioni e del monitoraggio;	
1.4. - Attori interni all'amministrazione che hanno partecipato adozione del piano:	
1.4.1 – L'organo di indirizzo politico;	
1.4.2 – Il RPCT	
1.4.2.1 – I compiti del RPCT	
1.4.3 – I titolari incaricati di posizione organizzativa (P.O.);	
1.4.4 – Il Nucleo di Valutazione;	
1.4.5 – l'Ufficio Procedimenti Disciplinari;	
1.4.6 – I dipendenti comunali;	
1.5. - Indicazione di canali, strumenti e iniziative di comunicazione dei contenuti del piano;	
<b>CAPITOLO 2 - ANALISI DEL CONTESTO:</b>	<b>Pag. 13</b>
2.1 - Contesto esterno;	
2.1.1 – La corruzione in Italia;	
2.2 - Contesto interno;	
2.3 – La mappatura dei processi;	
<b>CAPITOLO 3 = VALUTAZIONE DEL RISCHIO:</b>	<b>Pag. 17</b>
Premessa	
3.1 - Identificazione;	
3.2 – Tecniche e fonti informative;	
3.3 – Identificazione degli eventi rischiosi;	
3.4 - Analisi del rischio;	
3.4.1 – Fattori abilitanti;	
3.4.2 – Stima del livello di rischio;	
3.4.3 – Criteri di valutazione;	
3.4.4 – Rilevazione dei dati e delle informazioni;	
3.5 = Misurazione del rischio;	
3.6 – La ponderazione;	
3.7 = Servizi gestiti in unione dei comuni o in convenzione.	
<b>CAPITOLO 4 - TRATTAMENTO DEL RISCHIO</b>	<b>Pag. 23</b>
Premessa	
4.1 – Individuazione delle misure;	
4.2 – Programmazione delle misure;	
<b>CAPITOLO 5 - LE MISURE DEL PTPCT 2022/2024</b>	<b>Pag. 26</b>
5.1- I controlli;	
5.2 - Meccanismi di formazione, attuazione e controllo delle decisioni idonei a prevenire il rischio corruzione e disciplina del conflitto d'interessi;	
5.2.1 - Nella trattazione e nell'istruttoria degli atti;	
5.2.2 - Nell'attività contrattuale;	
5.3 - La trasparenza;	
5.3.1 – Strumenti per assicurare la trasparenza;	
5.3.2 – Organizzazione;	
5.3.3 - Comunicazione;	
5.3.4 – Trasparenza e nuova disciplina di tutela dei dati delle persone fisiche (Reg. UE 2016/679)	
5.4 - Indicazione dei criteri di rotazione del personale;	

- 5.4.1 - Rotazione ordinaria;
- 5.4.2 - Rotazione straordinaria;
- 5.5 - Elaborazione della proposta di regolamento per disciplinare gli incarichi e le attività non consentite;
- 5.6 - Elaborazione di direttive per l'attribuzione degli incarichi dirigenziali con la definizione delle cause ostative al conferimento e verifica dell'insussistenza di causa di incompatibilità;
- 5.7 – Modalità per verificare il rispetto del divieto di svolgere attività incompatibili dopo la cessazione (*pantouflage*);
- 5.8 - Direttive per prevenire il fenomeno della corruzione nella formazione delle commissioni e nell'assegnazione degli uffici;
- 5.9 - Adozione di misure per la tutela del *whistleblower*;
- 5.10 – Ricorso all'arbitrato;
- 5.11 - Predisposizione di protocolli di legalità per gli affidamenti;
- 5.12 - Realizzazione del sistema di monitoraggio per il rispetto dei termini previsti dalla legge o dal regolamento per la conclusione dei procedimenti;
- 5.13 - Realizzazione di un sistema di monitoraggio dei rapporti tra l'amministrazione e i soggetti che con essa stipulano contratti e indicazioni delle ulteriori iniziative nell'ambito dei contratti pubblici;
- 5.14 - Indicazione delle iniziative previste nell'ambito dell'erogazione sovvenzioni, contributi, sussidi, ausili finanziari nonché attribuzione di vantaggi economici di qualunque genere;
- 5.15 - Indicazione delle iniziative previste nell'ambito di concorsi e selezione del personale;
- 5.16 - Indicazione delle iniziative previste nell'ambito delle attività ispettivo organizzative del sistema di monitoraggio sull'attuazione del PTPCT con individuazione dei referenti, dei tempi e delle modalità di informativa;
- 5.17 - Attuazione delle misure in materia di antiriciclaggio.

**CAPITOLO 6 = RUOLO STRATEGICO DELLA FORMAZIONE:**

**Pag. 41**

Premessa:

- 6.1 - Indicazione dei contenuti della formazione;
- 6.2 - Indicazione dei canali e strumenti di erogazione della formazione;

**CAPITOLO 7 = CODICE DI COMPORTAMENTO:**

**Pag. 42**

- 7.1 - Il Codice generale;
- 7.2 - Il Codice di ente;

**CAPITOLO 8 - MONITORAGGIO E RIESAME – ATTIVITÀ DI CONSULTAZIONE E COMUNICAZIONE**

- 8.1 = Monitoraggio;
- 8.2 = Riesame periodico;
- 8.3 = Consultazione e comunicazione.

**ALLEGATI:**

- 1 = n. 75 schede per la mappatura dei processi, distinte per 12 aree di rischio;
- 2 = Misure specifiche in materia di trasparenza;
- 3 = Tabella riepilogativa delle principali misure generali da applicarsi nel triennio 2022/2024 da parte di tutti i Responsabili P.O./Segretario comunale;
- 4 = modello di scheda per la verifica semestrale sull'attuazione delle misure del Piano Anticorruzione e Trasparenza.

**LEGENDA:**

<b>ANAC</b>	Autorità nazionale anticorruzione
<b>PNA</b>	Piano Nazionale Anticorruzione

<b>PTPCT</b>	Piano triennale di prevenzione della corruzione e della trasparenza
<b>RPCT</b>	Responsabile della prevenzione della corruzione e della trasparenza
<b>OIV</b>	Organismo indipendente di valutazione
<b>NdV</b>	Nucleo di valutazione
<b>UPD</b>	Ufficio procedimenti disciplinari
<b>RPD</b>	Responsabile della protezione dei dati
<b>GPDP</b>	Autorità Garante Protezione Dati Personali
<b>DUP</b>	Documento Unico di Programmazione

## CAPITOLO 1 = PROCESSO DI ADOZIONE DEL PTPCT 2022/2024

### 1.1- Documenti di approvazione del piano e riferimenti a provvedimenti ANAC:

Il presente Piano di Triennale Prevenzione della Corruzione e Trasparenza 2022/2024 (da ora solo: PTCPT), del Comune di Fontaniva, è stato approvato con deliberazione della Giunta comunale n. ... del .....<sup>1</sup>

Il documento risulta quale naturale prosecuzione, per il principio dello scorrimento, dei PTPCT dei cinque anni precedenti approvati come riportato nell'unità tabella:

PTPCT	DELIBERA DI GIUNTA	
	Triennio	Numero
2017 - 2019	24	06/04/2017
2018 - 2020	9	12/02/2018
2019 - 2021	7	31/01/2019
2020 - 2022	7	28/01/2020
2021 - 2023	44	30/03/2021

con adeguamenti e interventi modificativi, espressi sulla base dei primi otto anni di attuazione di una normativa che, comunque, comporta difficoltà applicative e di adattamento notevoli, per enti di medie/ridotte dimensioni demografiche.

Il PTPCT 2022/2024, conferma le misure già previste nei precedenti piani che non hanno necessità di modifiche ed integrazioni ed è stato redatto sulla base delle seguenti normative o disposizione:

- legge 6 novembre 2012, n. 190, *“Disposizioni per la prevenzione e la repressione della corruzione e dell’illegalità nella pubblica amministrazione”*; cd: *legge Severino*;
- d.lgs. 14 marzo 2013, n. 33 *“Riordino della disciplina riguardante il diritto di accesso civico e gli obblighi di pubblicità, trasparenza e diffusione di informazioni da parte delle pubbliche amministrazioni”*;
- d.lgs. 8 aprile 2013, n. 39 *“Disposizioni in materia di inconferibilità e incompatibilità di incarichi presso le pubbliche amministrazioni e presso gli enti privati in controllo pubblico, a norma dell’articolo 1, commi 49 e 50, della legge 6 novembre 2012, n. 190”*;
- Decreto del Presidente della Repubblica 16 aprile 2013, n. 62: *“Regolamento recante codice di comportamento dei dipendenti pubblici, a norma dell’articolo 54 del decreto legislativo 30 marzo 2001, n. 165”*;
- Intesa tra Governo, Regioni ed Enti locali per l’attuazione dell’art. 1, commi 60 e 61, della legge 6 novembre 2012, n. 190 recante *“Disposizioni per la prevenzione e la repressione della corruzione e dell’illegalità nella pubblica amministrazione” sancita dalla Conferenza unificata in data 24 luglio 2013*;
- Piano Nazione Anticorruzione, approvato con delibera CIVIT-ANAC n. 72/2013 dell’11 settembre 2013, che definisce le metodologie comuni per la prevenzione della corruzione, a livello nazionale e decentrato, per tutte le pubbliche amministrazioni di cui all’articolo 1, comma 2, del decreto legislativo 30 marzo 2001, n. 165 e successive modificazioni;
- Presidenza del Consiglio dei Ministri Dipartimento della Funzione Pubblica Circolare 14 febbraio 2014, n. 1/2014 *“Ambito soggettivo ed oggettivo di applicazione delle regole di*

<sup>1</sup> Articolo 1, comma 8, legge 6 novembre 2012, n. 190;

- trasparenza di cui alla legge 6 novembre 2012, n. 190 e al decreto legislativo 14 marzo 2013, n. 33: in particolare, agli enti economici e le società controllate e partecipate”;
- Deliberazione del Garante per la protezione dei dati personali n. 243 del 15 maggio 2014: *“Linee guida in materia di trattamento dei dati personali, contenuti anche in atti e documenti amministrativi, effettuato per finalità di pubblicità e trasparenza sul web da soggetti pubblici e da altri enti obbligati”*;
  - Decreto legge 24 giugno 2014, n. 90 *“Misure urgenti per la semplificazione e la trasparenza amministrativa e per l'efficienza degli uffici giudiziari”*, convertito con modificazioni dalla legge 11 agosto 2014, n. 114;
  - Determinazione n. 12 del 28 ottobre 2015 *“Aggiornamento 2015 al Piano Nazionale Anticorruzione”*;
  - Decreto legislativo 18 aprile 2016, n. 50 *“Attuazione delle direttive 2014/23/UE, 2014/24/UE e 2014/25/UE sull'aggiudicazione dei contratti di concessione, sugli appalti pubblici e sulle procedure d'appalto degli enti erogatori nei settori dell'acqua, dell'energia, dei trasporti e dei servizi postali, nonché per il riordino della disciplina vigente in materia di contratti pubblici relativi a lavori, servizi e forniture”*;
  - Decreto legislativo 25 maggio 2016, n. 97 *“Revisione e semplificazione delle disposizioni in materia di prevenzione della corruzione, pubblicità e trasparenza, correttivo della legge 6 novembre 2012, n. 190 e del decreto legislativo 14 marzo 2013, n. 33, ai sensi dell'articolo 7 della legge 7 agosto 2015, n. 124, in materia di riorganizzazione delle amministrazioni pubbliche”*;
  - Delibera dell'ANAC 3 agosto 2016, n. 831 *“Piano Nazionale Anticorruzione 2016”*;
  - Aggiornamento 2017 al Piano Nazionale Anticorruzione approvato dall'Autorità Nazionale Anticorruzione con delibera n. 1208 del 22 novembre 2017;
  - Decreto legislativo 19 aprile 2017, n. 56 *“Disposizioni integrative e correttive al decreto legislativo 18 aprile 2016, n. 50”*;
  - Legge 30 novembre 2017, n. 179 *“Disposizioni per la tutela degli autori di segnalazioni di reati o irregolarità di cui siano venuti a conoscenza nell'ambito di un rapporto di lavoro pubblico o privato”*;
  - Delibera ANAC n. 1074 del 21 novembre 2018 *“Piano Nazionale Anticorruzione, aggiornamento anno 2018”*;
  - Legge 9 gennaio 2019, n. 3 *“Misure per il contrasto dei reati contro la pubblica amministrazione, nonché in materia di prescrizione del reato e in materia di trasparenza dei partiti e movimenti politici”*;
  - Delibera ANAC n. 1064 del 13 novembre 2019 *“Piano Nazionale Anticorruzione 2019”*;
  - Decreto legge 30 dicembre 2019, n. 162 *“Disposizioni urgenti in materia di proroga di termini legislativi, di organizzazione delle pubbliche amministrazioni, nonché di innovazione tecnologica”*;
  - Linee guida emanate dall'ANAC in materia di:
    - ⇒ Trasparenza, con deliberazione n. 1310 del 28 dicembre 2016;
    - ⇒ Accesso civico, con deliberazione n. 1309 del 28 dicembre 2016;
  - Decreto legge 9 giugno 2021, n. 80, in particolare l'articolo 6, comma 2, lettera d);
  - Decreto legge 30 dicembre 2021, n. 228 (decreto proroga termini 2022) e, in particolare l'articolo 1, comma 12.

## **1.2 – Pubblicazione del Piano**

Il PTPCT 2022-2024 viene pubblicato esclusivamente nel sito *web* dell'ente, nelle sezioni:

⇒ *Amministrazione trasparente> Disposizioni generali> Piano Triennale prevenzione della corruzione e trasparenza;*

⇒ *Amministrazione trasparente> Altri contenuti> Prevenzione della corruzione.*

(per evitare inutili duplicazioni verrà previsto un *link* di collegamento tra le due sottosezioni).

Al fine di consentire il duplice risultato connesso al monitoraggio dell'ANAC e al processo di trasparenza e partecipazione nei confronti dei cittadini, teso a rendere conoscibile l'evoluzione della strategia di contrasto, tutti i PTPCT degli ultimi cinque anni vengono mantenuti in pubblicazione sul sito comunale, per la durata di cinque anni.

### **1.3 - Analisi delle risultanze delle relazioni e del monitoraggio**

Il Piano Anticorruzione 2022-2024, tiene conto dell'analisi compiuta sulle risultanze delle Relazioni annuali redatte dal 2014 al 2021 dal Responsabile Prevenzione della Corruzione e Trasparenza (da ora: RPCT), pubblicate, negli ultimi cinque anni, nel sito del comune, nella sezione: *Amministrazione trasparente>Altri contenuti> Prevenzione della Corruzione.*

Si è tenuto, altresì conto degli esiti dell'attività di monitoraggio sull'attuazione delle misure e del monitoraggio sulla idoneità delle misure dei PTPCT degli anni precedenti; delle risultanze delle verifiche semestrali effettuate dal RPCT con i titolari di posizione organizzativa, nonché del riesame periodico annuale svolto dal RPCT.

Il presente Piano conferma e definisce le disposizioni di dettaglio emanate a livello locale e previste dalla vigente normativa a tutela e a salvaguardia della correttezza, della legalità delle azioni amministrative e dei comportamenti, rispettivamente realizzate ed assunti, nell'ambito delle attività istituzionali del comune.

Il Piano intende fornire indicazioni ed individuare un **contenuto minimo di misure e di azioni** per la prevenzione e la repressione della corruzione e dell'illegalità a livello locale, da implementarsi e adeguare, oltre che nelle ipotesi di aggiornamento annuale, anche, se necessario, nel corso della sua durata ed efficacia al verificarsi di:

- a) entrata in vigore di nuove norme di settore, immediatamente cogenti;
- b) stipula di intese istituzionali;
- c) Linee guida dell'ANAC, provvedimenti ministeriali e pronunce e orientamenti dell'ANAC, di contenuto innovativo e fortemente impattante;
- d) emersione di mutamenti organizzativi rilevanti della struttura;
- e) all'esito della consultazione e partecipazione con portatori di interessi sia all'interno e che all'esterno della struttura amministrativa (a titolo esemplificativo e non esaustivo, dipendenti dell'ente, soggetti istituzionali, associazioni, privati e gruppi di cittadini).

### **1.4 - Attori interni all'amministrazione che hanno partecipato all'adozione del piano**

#### **1.4.1 – Gli organi di indirizzo politico**

La CIVIT-ANAC con deliberazione n. 15/2013, per i comuni, ha individuato nel sindaco l'organo competente alla nomina del RPCT. Tale orientamento è confermato anche nella FAQ anticorruzione n. 8.3.3 dell'Autorità.

La Giunta comunale è l'organo di indirizzo politico competente all'approvazione del PTPCT e dei suoi aggiornamenti, in virtù delle disposizioni recate dall'art. 1, comma 8, della legge 190/2012 e art. 48 del decreto legislativo 18 agosto 2000, n. 267.

L'adozione di eventuali modifiche organizzative per garantire al RPCT funzioni e poteri idonei, competono all'organo politico, mediante modifiche ed integrazioni al vigente Regolamento di Organizzazione Uffici e Servizi (ex art. 89 TUEL 267/2000). L'organo di indirizzo politico (sindaco) riceve la relazione annuale, predisposta dal RPCT e può chiamare il medesimo soggetto a riferire sull'attività svolta in qualsiasi occasione.

Il presente Piano tiene conto degli obiettivi strategici in materia di prevenzione della corruzione e trasparenza, che costituiscono contenuto necessario dei documenti di programmazione strategico-gestionale (Documento Unico di Programmazione, da ora solo "DUP"), approvato da ultimo con delibera di Giunta Comunale n. 164 del 28/12/2021 e successiva nota di aggiornamento adottata con deliberazione di Giunta Comunale n. 20 del 08/02/2022.

#### **1.4.2- Il Responsabile della Prevenzione della Corruzione e Trasparenza**

In attuazione di quanto previsto dall'art. 41, comma, lettera f), del d.lgs. 97/2016, che ha modificato l'art. 1, comma 7, della legge 190/2012, il RPCT è stato individuato nella figura del Segretario comunale pro tempore con provvedimento del sindaco prot. n. 10625 del 14/09/2020, il quale provvede ai compiti assegnati dalle vigenti disposizioni, tra cui l'attività di coordinamento nella formazione del piano di anticorruzione, avvalendosi del personale e delle risorse finanziarie e strumentali assegnate ai vari settori organizzativi.

Per l'adempimento delle proprie funzioni il RPCT è in un'ottica di partecipazione e condivisione nonché di valore formativo e di orientamento al miglioramento della qualità dell'azione amministrativa, si avvarrà di **referenti**, individuati nei responsabili dei settori organizzativi.

L'eventuale commissione, all'interno dell'Amministrazione, di un reato di corruzione accertato con sentenza passata in giudicato, realizza una forma di responsabilità del RPCT, oltre che una responsabilità per il danno erariale e all'immagine del comune, salvo che provi tutte le seguenti circostanze:

- a) di avere predisposto, prima della commissione del fatto, il PTPCT;
- b) di aver vigilato sul funzionamento e sull'osservanza del Piano<sup>2</sup>.

##### **1.4.2.1 - I compiti del RPCT**

Per ciò che concerne le attività, i poteri e le responsabilità connesse al ruolo di RPCT si fa espresso rinvio al PNA 2019, Parte IV, Paragrafi 8 e 9, nonché all'allegato "3" del PNA 2019, contenente *"Riferimenti normativi sul ruolo e sulle funzioni del Responsabile della prevenzione della corruzione e della trasparenza (RPCT)"*.

Il responsabile per la prevenzione della corruzione e per la trasparenza svolge i compiti seguenti:

- elabora e propone all'organo di indirizzo politico, per l'approvazione, il Piano triennale di prevenzione della corruzione e trasparenza (articolo 1, comma 8, legge 190/2012);
- verifica l'efficace attuazione e l'idoneità del piano anticorruzione (articolo 1, comma 10, lettera a), legge 190/2012);
- comunica agli uffici le misure anticorruzione e per la trasparenza adottate - attraverso il PTPCT - e le relative modalità applicative e vigila sull'osservanza del piano (articolo 1 comma 14 legge 190/2012);
- propone le necessarie modifiche del PTPCT, qualora intervengano mutamenti nell'organizzazione o nell'attività dell'amministrazione, ovvero - a seguito di significative

---

<sup>2</sup> si veda al riguardo l'art. 1, commi 12 e 13, legge 190/2012 e gli allegati 1 e 2 della delibera ANAC n. 1074 del 21/11/2018;



- violazioni delle prescrizioni del piano stesso (articolo 1, comma 10, lettera a. legge 190/2012);
- definisce le procedure per selezionare e formare i dipendenti destinati ad operare in settori di attività particolarmente esposti a rischio corruttivo (articolo 1, comma 8, legge 190/2012);
  - individua il personale da inserire nei programmi di formazione della Scuola superiore della pubblica amministrazione, la quale predispone percorsi, anche specifici e settoriali, di formazione dei dipendenti delle pubbliche amministrazioni statali sui temi dell'etica e della legalità (articolo 1, commi 10, lettera c), e 11 legge 190/2012);
  - d'intesa con il Responsabile di Settore competente, verifica l'effettiva rotazione degli incarichi negli uffici che svolgono attività per le quali è più elevato il rischio di malaffare (articolo 1, comma 10, lettera b. della legge 190/2012) e/o l'attuazione delle misure alternative – stabilite in una apposita sezione del PTPCT - qualora la rotazione non sia possibile determinando situazioni di inefficienze e malfunzionamenti nell'ente;
  - riferisce sull'attività svolta all'organo di indirizzo, nei casi in cui lo stesso organo di indirizzo politico lo richieda, o qualora sia il responsabile anticorruzione a ritenerlo opportuno (articolo 1, comma 14, legge 190/2012);
  - entro il 15 dicembre di ogni anno (termine di regola posticipato dall'ANAC al 31 gennaio dell'anno successivo), trasmette al Nucleo di Valutazione e all'organo di indirizzo una relazione recante i risultati dell'attività svolta, pubblicata nel sito *web* dell'amministrazione;
  - trasmette al Nucleo di Valutazione informazioni e documenti, qualora richiesti dallo stesso organo di controllo (articolo 1, comma 8-*bis*, legge 190/2012);
  - segnala all'organo di indirizzo politico e al Nucleo di Valutazione le eventuali disfunzioni inerenti all'attuazione delle misure in materia di prevenzione della corruzione e di trasparenza (articolo 1, comma 7, legge 190/2012);
  - indica all'Ufficio Procedimenti Disciplinari i dipendenti che non hanno attuato correttamente le misure in materia di prevenzione della corruzione e di trasparenza (articolo 1, comma 7, legge 190/2012), anche con riferimento agli articoli 8 e 9 del Codice di comportamento dei dipendenti delle pubbliche amministrazioni (DPR 62/2013);
  - segnala all'ANAC le eventuali misure discriminatorie, dirette o indirette, assunte nei suoi confronti *“per motivi collegati, direttamente o indirettamente, allo svolgimento delle sue funzioni”* (articolo 1, comma 7, legge 190/2012);
  - quando richiesto, riferisce all'ANAC in merito allo stato di attuazione delle misure di prevenzione della corruzione e per la trasparenza (PNA 2016, paragrafo 5.3, pagina 23);
  - quale responsabile per la trasparenza, svolge un'attività di controllo sull'adempimento degli obblighi di pubblicazione previsti dalla normativa vigente, assicurando la completezza, la chiarezza e l'aggiornamento delle informazioni pubblicate (articolo 43, comma 1, del decreto legislativo 33/2013);
  - quale responsabile per la trasparenza, segnala all'organo di indirizzo politico, al Nucleo di Valutazione, all'ANAC e, nei casi più gravi, all'ufficio disciplinare i casi di mancato o ritardato adempimento degli obblighi di pubblicazione (articolo 43, commi 1 e 5, del decreto legislativo 33/2013);
  - al fine di assicurare l'effettivo inserimento dei dati nell'Anagrafe unica delle stazioni appaltanti (AUSA), il responsabile anticorruzione è tenuto a sollecitare l'individuazione del soggetto preposto all'iscrizione e all'aggiornamento dei dati e a indicarne il nome all'interno del PTPCT (PNA 2016 paragrafo 5.2 pagina 21);
  - può essere designato quale soggetto preposto all'iscrizione e all'aggiornamento dei dati nell'Anagrafe unica delle stazioni appaltanti (AUSA) (PNA 2016 paragrafo 5.2 pagina 22);

- può essere designato quale “gestore” delle segnalazioni di operazioni finanziarie sospette ai sensi del DM 25 settembre 2015 (PNA 2016 paragrafo 5.2 pagina 17).

Il legislatore ha assegnato al RPCT il compito di svolgere all’interno di ogni ente “*stabilmente un’attività di controllo sull’adempimento da parte dell’amministrazione degli obblighi di pubblicazione previsti dalla normativa vigente, assicurando la completezza, la chiarezza e l’aggiornamento delle informazioni pubblicate nonché segnalando all’organo di indirizzo politico, al Nucleo di Valutazione, all’Autorità nazionale anticorruzione e, nei casi più gravi, all’ufficio di disciplina i casi di mancato o ritardato adempimento degli obblighi di pubblicazione*” (art. 43, comma 1, d.lgs. 33/2013).

È evidente l’importanza della collaborazione tra l’Autorità ed il Responsabile al fine di favorire la corretta attuazione della disciplina sulla trasparenza (ANAC, deliberazione n. 1074/2018, pag. 16).

Le modalità di interlocuzione e di raccordo sono state definite dall’Autorità con il Regolamento del 29 marzo 2017.

Il RPCT è il soggetto - insieme al legale rappresentante dell’amministrazione interessata e al Nucleo di Valutazione - cui ANAC comunica l’avvio del procedimento con la contestazione delle presunte violazioni degli adempimenti di pubblicazione dell’amministrazione interessata. Tale comunicazione può anche essere preceduta da una richiesta di informazioni e di esibizione di documenti, indirizzata al medesimo RPCT, utile ad ANAC per valutare l’avvio del procedimento.

È opportuno che il RPCT riscontri la richiesta di ANAC nei tempi previsti dal richiamato Regolamento fornendo notizie sul risultato dell’attività di controllo.

#### **1.4.3 – I titolari incaricati di posizione organizzativa (da ora solo P.O.)**

I titolari incaricati di P.O. - responsabili dei settori organizzativi dell’ente - sono individuati (e confermati) nel presente PTPCT quali **referenti** per la sua attuazione. Essi:

- partecipano al processo di individuazione e gestione del rischio;
- concorrono alla individuazione delle attività nell'ambito delle quali è più elevato il rischio corruzione e alla definizione di misure idonee a prevenire e contrastare i fenomeni di corruzione e a controllarne il rispetto da parte dei dipendenti di settori cui sono preposti;
- provvedono al monitoraggio delle attività nell'ambito delle quali è più elevato il rischio corruzione svolte nel servizio a cui sono preposti;
- attuano, nell’ambito dei servizi cui sono preposti, le prescrizioni contenute nel PTPCT;
- svolgono attività informativa nei confronti del RPCT;
- relazionano con cadenza semestrale sullo stato di attuazione del PTPCT al RPCT, utilizzando lo schema di relazione di cui all’allegato “4” del presente Piano;
- vigilano sull’applicazione dei codici di comportamento e ne verificano le ipotesi di violazione, ai fini dell’attivazione dei conseguenti procedimenti disciplinari (art. 15, DPR 62/2013);
- adottano le misure gestionali, quali l’avvio di procedimenti disciplinari, la sospensione e rotazione del personale (artt. 16 e 55-*bis* d.lgs. n. 165 del 2001);
- adottano i provvedimenti di sospensione dei dipendenti incardinati nei propri settori, nelle fattispecie previste dal decreto legislativo 20 giugno 2016 , n. 116, recante “*Modifiche all’articolo 55 -quater del decreto legislativo 30 marzo 2001, n. 165, ai sensi dell’articolo 17, comma 1, lettera s), della legge 7 agosto 2015, n. 124, in materia di licenziamento disciplinare*” come modificato dal d.lgs. 20 luglio 2017, n. 118.

#### **1.4.4 - Il Nucleo di Valutazione**

Il NdV partecipa al processo di gestione del rischio e tiene conto dei rischi e delle azioni inerenti la prevenzione della corruzione nello svolgimento dei compiti ad esso attribuiti. Utilizza i risultati inerenti l'attuazione del Piano ai fini della valutazione dei titolari di P.O. e del segretario comunale. Il NdV svolge un ruolo di rilievo anche per la verifica della coerenza tra gli obiettivi annuali di *performance* organizzativa ed individuale e l'attuazione delle misure di prevenzione della corruzione. È impegno prioritario dell'ente realizzare un collegamento effettivo e puntuale tra le misure del presente PTPCT e il Piano della *performance* 2022/2024 che sarà elaborato entro i termini di legge. Detto collegamento viene finalizzato allo sviluppo di una sinergia tra gli obiettivi di *performance* e l'attuazione delle misure di prevenzione.

#### **1.4.5 - L'Ufficio Procedimenti Disciplinari**

L'UPD:

- svolge i procedimenti disciplinari nell'ambito della propria competenza (articolo 55-*bis* d.lgs. n. 165/2001);
- provvede alle comunicazioni obbligatorie nei confronti dell'autorità giudiziaria (art. 20 d.P.R. n. 3 del 1957; art.1, comma 3, legge n. 20 del 1994; art. 331 c.p.p.);
- propone l'aggiornamento del Codice di comportamento dell'amministrazione, l'esame delle segnalazioni di violazione dei codici di comportamento, la raccolta delle condotte illecite accertate e sanzionate, assicurando le garanzie di cui all'articolo 54-*bis* del d.lgs. 165/2001, come modificato ed integrato dalla legge 30 novembre 2017, n. 179, recante "*Disposizioni per la tutela degli autori di segnalazioni di reati o irregolarità di cui siano venuti a conoscenza nell'ambito di un rapporto di lavoro pubblico o privato*";
- vigila, ai sensi dell'art. 15, comma 2, del d.P.R. 62/2013 "*Codice di comportamento dei dipendenti pubblici*", sul rispetto del codice di comportamento da parte dei dipendenti dell'ente, ed interviene in caso di violazione.

Considerato che l'UPD di questo ente ha composizione collegiale (n. 3 componenti), come stabilito dall'ANAC nella delibera n. 700 del 23 luglio 2019, si ritiene non sussistente una situazione di incompatibilità tra la funzione di RPCT e l'incarico di componente dell'ufficio dei procedimenti disciplinari, salvo i casi in cui oggetto dell'azione disciplinare sia un'infrazione commessa dallo stesso RPCT.

#### **1.4.6 - I dipendenti comunali**

I dipendenti dell'ente partecipano al processo di gestione del rischio e osservano le disposizioni del PTPCT. Segnalano, inoltre, le situazioni di illecito ed i casi di personale conflitto di interessi, anche potenziale, come meglio specificato negli articoli 6, 7 e 14 del Codice di comportamento nazionale e art. 6 e del Codice di ente. I dipendenti – a secondo dei ruoli svolti all'interno dell'amministrazione - sono tenuti alle comunicazioni previste dagli articoli 5, 6 e 13 del Codice di comportamento (d.P.R. 62/2013) sulla base della modulistica predisposta e resa disponibile del Servizio Personale.

Il coinvolgimento dei dipendenti comunali va assicurato:

- in termini di partecipazione attiva al processo di autoanalisi organizzativa e di mappatura dei processi;
- di partecipazione attiva in sede di definizione delle misure di prevenzione;
- in sede di attuazione delle misure;
- per l'applicazione del principio di conflitto d'interessi, anche potenziale, e conseguente obbligo di astensione;
- per favorire la presentazione di segnalazioni di illeciti, così come disciplinate dalla legge 179/2017;

- fornire idonei contributi nell’ambito delle attività di monitoraggio sull’attuazione e sull’idoneità delle misure di prevenzione, nonché garantire un costante flusso di informazioni e *feedback* ai fini del riesame periodico.

**Figura 2- Organizzazione interna della prevenzione della corruzione**

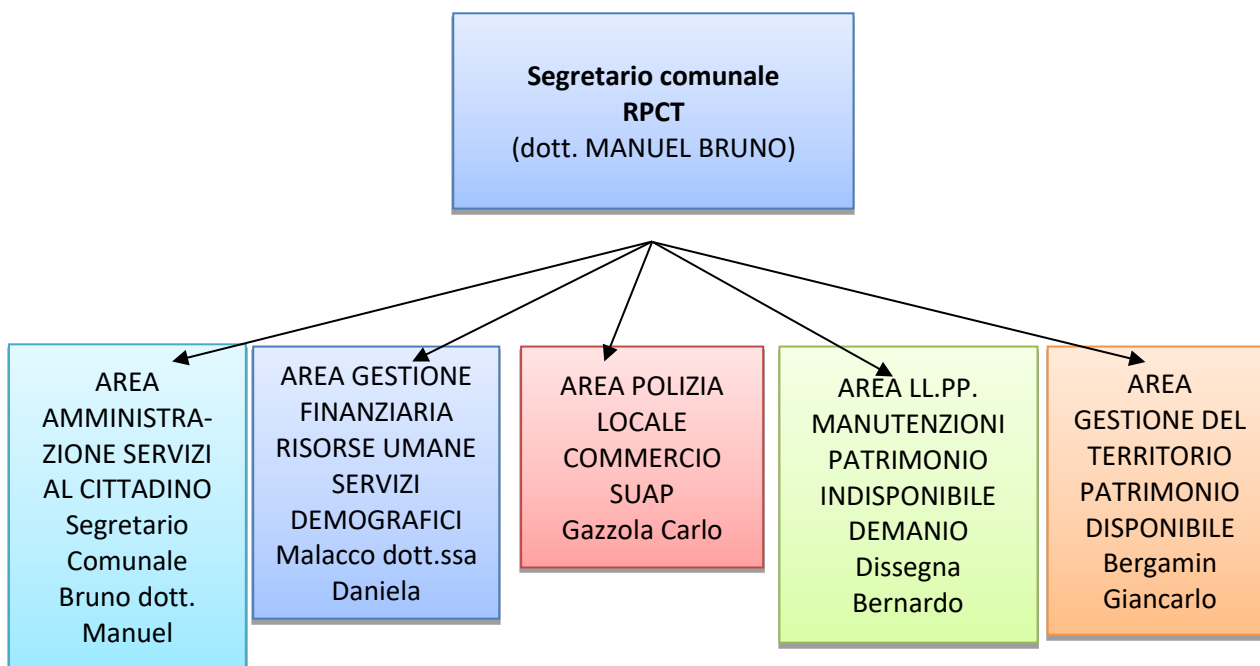

**COMPITI OPERATIVI DEI REFERENTI:**

AZIONI	REPORT	FREQUENZA		
		2022	2023	2024
Monitoraggio delle attività e dei procedimenti maggiormente esposti al rischio di corruzione, anche mediante controlli a sorteggio sulle attività espletate dai dipendenti	Trasmissione report al RPCT dei risultati del monitoraggio e delle azioni espletate	semestrale	semestrale	semestrale
Monitoraggio del rispetto dei tempi procedurali e tempestiva eliminazione delle anomalie.	Trasmissione report al RPCT dei risultati del monitoraggio e delle azioni espletate	Semestrale	Semestrale	Semestrale
Individuazione dipendenti da inserire nei programmi di formazione di cui al presente piano	Formazione di Livello Generale: ogni due anni; Formazione di Livello Specifico: ogni anno	Annuale	Annuale	Annuale

## CAPITOLO 2 = ANALISI DEL CONTESTO

### 2.1 = Contesto esterno

L'analisi del contesto esterno ha come duplice obiettivo quello di evidenziare come le caratteristiche strutturali e congiunturali dell'ambiente nel quale l'amministrazione si trova ad operare (variabili culturali, criminologiche, sociali ed economiche del territorio) possano favorire il verificarsi di fenomeni corruttivi e, al tempo stesso, condizionare la valutazione del rischio corruttivo e il monitoraggio dell'idoneità delle misure di prevenzione.

A tal fine, sono da considerare sia i fattori legati al territorio di riferimento dell'ente, sia le relazioni e le possibili influenze esistenti con i portatori e i rappresentanti di interessi esterni.

Sulla base degli elementi e dei dati contenuti dalle relazioni periodiche sullo stato dell'ordine e della sicurezza pubblica, presentate al Parlamento dal Ministero dell'Interno e pubblicate sul sito della Camera dei Deputati (Ordine e sicurezza pubblica 2019 e D.I.A 1° e 2° semestre 2020<sup>3</sup>.), relativi, in generale, ai dati della regione Veneto ed, in particolare alla provincia di Padova, è possibile ritenere che il contesto esterno all'attività del comune, non sia interessato da particolari fenomeni di corruzione, pur se eventi corruttivi significativi sono stati registrati anche in realtà limitrofe. Va, comunque, mantenuto alto il livello di attenzione, monitoraggio e verifica, sui singoli procedimenti amministrativi aventi particolare rilevanza economica, soprattutto in relazione alla gravità della crisi economica che, da molti anni, interessa il tessuto economico e produttivo e che ha portato alla chiusura di numerose aziende, soprattutto nel campo dell'edilizia e della cooperazione, o a significative situazioni di indebitamento delle restanti. Un ulteriore peggioramento della situazione può verificarsi a seguito delle conseguenze della crisi economica legata alla pandemia da Covid-19, che prevede un quadro generalizzato, per tutti i paesi della UE, di calo importante del Prodotto Interno Lordo, con pesanti ricadute in termini di disparità sociali, a partire dalla distribuzione del reddito e della ricchezza, sino all'aumento dei tassi di disoccupazione.

#### 2.1.1 = La corruzione in Italia

Il Rapporto dell'ANAC, denominato *"La corruzione in Italia 2016-2019"*, analizza i provvedimenti emessi dall'Autorità giudiziaria nel periodo 2016-2019 e fornisce un quadro dettagliato delle vicende corruttive in termini di dislocazione geografica, contropartite, enti, settori e soggetti coinvolti. Gli elementi tratti dalle indagini penali possono fornire importanti indicazioni riguardo la fenomenologia riscontrata ed i fattori che ne agevolano la diffusione, favorendo l'elaborazione di indici sintomatici di possibili comportamenti corruttivi. Dal punto di vista numerico, spicca il dato relativo alla Sicilia, dove nel triennio sono stati registrati 28 episodi di corruzione (18,4% del totale), quasi quanti se ne sono verificati in tutte le Regioni del Nord (29 nel loro insieme). A seguire, il Lazio (con 22 casi), la Campania (20), la Puglia (16) e la Calabria (14). Il 74% delle vicende (113 casi) ha riguardato l'assegnazione di appalti pubblici, il restante 26%, per un totale di 39 casi, è composto da ambiti di ulteriore tipo (procedure concorsuali, procedimenti amministrativi, concessioni edilizie, corruzione in atti giudiziari, ecc.). Fra agosto 2016 e agosto 2019 sono state, infatti, emesse 117 ordinanze di custodia cautelare per corruzione correlate al settore degli appalti. **Il settore più a rischio si conferma quello legato ai lavori pubblici**, in una accezione

---

<sup>3</sup> [https://www.interno.gov.it/sites/default/files/2021-04/relazione\\_al\\_parlamento\\_2019.pdf](https://www.interno.gov.it/sites/default/files/2021-04/relazione_al_parlamento_2019.pdf)  
<https://www.interno.gov.it/it/notizie/relazione-dia-ii-semester-2020-interessi-delleconomia-criminale-nel-perdurare-dellemergenza-sanitaria>  
<https://www.interno.gov.it/it/notizie/relazione-dia-i-semester-2020-lemergenza-sanitaria-occasione-espansione-delleconomia-criminale>

ampia che comprende anche interventi di riqualificazione e manutenzione (edifici, strade, messa in sicurezza del territorio): 61 gli episodi di corruzione censiti nel triennio, pari al 40% del totale. A seguire, il comparto legato al ciclo dei rifiuti (raccolta, trasporto, gestione, conferimento in discarica) con 33 casi (22%) e quello sanitario con 19 casi (forniture di farmaci, di apparecchiature mediche e strumenti medicali, servizi di pulizia), equivalente al 13% del totale. Alcune delle peculiarità riscontrate nelle vicende di corruzione esaminate, che potrebbero essere assunte come indicatori di ricorrenza del fenomeno sono:

- illegittimità gravi e ripetute in materia di appalti pubblici: affidamenti diretti ove non consentito, abuso della procedura di somma urgenza, gare mandate deserte, ribassi anomali, bandi con requisiti funzionali all'assegnazione pilotata, presentazione di offerte plurime riconducibili ad un unico centro di interesse;
- inerzia prolungata nel bandire le gare al fine di prorogare ripetutamente i contratti ormai scaduti (in particolare nel settore dello smaltimento rifiuti);
- assenza di controlli (soprattutto nell'esecuzione di opere pubbliche);
- assunzioni clientelari;
- illegittime concessioni di erogazioni e contributi;
- concorsi svolti sulla base di bandi redatti su misura;
- illegittimità nel rilascio di licenze in materia edilizia o nel settore commerciale;
- illiceità in procedimenti penali, civili o amministrativi, al fine di ottenere provvedimenti di comodo.

Per quel che riguarda la pubblica amministrazione, nel periodo in esame sono stati 207 i pubblici ufficiali/incaricati di pubblico servizio indagati per corruzione (circa la metà dei soggetti coinvolti), tra i quali 46 dirigenti, ai quali ne vanno aggiunti altrettanti tra funzionari e dipendenti più 11 RUP (responsabile unico del procedimento).

Le forme di condizionamento dell'apparato pubblico più estese e pervasive si registrano prevalentemente a livello locale (specie al Sud), secondo forme di penetrazione capillare nel tessuto sociale, economico-imprenditoriale, politico e istituzionale.

Nel periodo di riferimento 47 politici sono stati indagati (23% del totale); di questi, 43 sono stati arrestati: 20 sindaci, 6 vice-sindaci, 10 assessori (più altri 4 indagati a piede libero) e 7 consiglieri. I comuni rappresentano, dunque, gli enti maggiormente a rischio, come si evince anche dalla disamina delle amministrazioni in cui si sono verificati episodi di corruzione: dei 152 casi censiti, 63 hanno avuto luogo proprio nei municipi (41%), seguiti dalle le società partecipate (24 casi, pari al 16%) e dalle Aziende sanitarie (16 casi, ovvero l'11% del totale).

Per quanto riguarda l'oggetto della corruzione, il denaro continua a rappresentare il principale strumento dell'accordo illecito, tanto da ricorrere nel 48% delle vicende esaminate, sovente per importi esigui (2.000-3.000 euro ma in alcuni casi anche 50-100 euro appena) e talvolta quale percentuale fissa sul valore degli appalti.

Contemporaneamente, però, si manifestano nuove forme di corruzione: il posto di lavoro si configura come nuova contropartita della corruzione, soprattutto al Sud: l'assunzione di coniugi, congiunti o soggetti comunque legati al corruttore è stata riscontrata nel 13% dei casi.

A seguire, si colloca l'assegnazione di prestazioni professionali (11%), specialmente sotto forma di consulenze, regalie (7% degli episodi), *benefit* di diversa natura (benzina, pasti, pernottamenti, ristrutturazioni edilizie, riparazioni, servizi di pulizia, trasporto mobili, lavori di falegnameria, giardinaggio, tinteggiatura), comprese talvolta le prestazioni sessuali. Tutte contropartite di modesto controvalore indicative della facilità con cui viene talora svenduta la funzione pubblica ricoperta.

## **2.2 = Contesto interno**

Per l'analisi del contesto interno si deve avere riguardo agli aspetti legati all'organizzazione e alla gestione operativa – per processi – che influenzano la sensibilità della struttura al rischio corruzione. In particolare essa è utile a evidenziare, da un lato, il sistema delle responsabilità e, dall'altro, il livello di complessità dell'ente.

Per ciò che concerne le informazioni su:

- gli organi di indirizzo politico;
- la struttura organizzativa e i relativi ruoli e responsabilità;
- le politiche, gli obiettivi e le strategie;
- le risorse, conoscenze e sistemi tecnologici;
- qualità e quantità del personale;
- cultura organizzativa, con particolare riferimento alla cultura dell'etica;
- sistemi e flussi informativi, processi decisionali;
- relazioni interne ed esterne,

si rimanda alle informazioni e notizie contenute Documento Unico di Programmazione (DUP) 2022/2024, approvato con deliberazione del Consiglio Comunale n. 8 del 10/03/2022.

A completamento dell'analisi del contesto interno, di seguito si riporta l'unità Tabella, riferita alla situazione degli ultimi **cinque anni**, rapportata sia alla componente degli organi politici che alle strutture burocratiche dell'ente, riguardanti i reati contro la Pubblica Amministrazione (Libro Secondo, Titolo II, Capo I del codice penale), nonché reati di falso e truffa:

TIPOLOGIA	NUMERO
1. Sentenze passate in giudicato a carico di dipendenti comunali	0
2. Sentenze passate in giudicato a carico di amministratori	0
3. Procedimenti giudiziari in corso a carico di dipendenti comunali	0
4. Procedimenti giudiziari in corso a carico di amministratori	0
5. Decreti di citazione in giudizio a carico di dipendenti comunali	0
6. Decreti di citazione in giudizio a carico di amministratori	0
7. Procedimenti disciplinari conclusi a carico di dipendenti comunali	0

ALTRE TIPOLOGIE (Corte dei conti, Tar)	NUMERO
1. Procedimenti conclusi per responsabilità amministrativa/contabile (Corte dei conti) a carico di dipendenti comunali	0
2. Procedimenti conclusi per responsabilità amministrativa/contabile (Corte dei conti) a carico di amministratori	0
3. Procedimenti aperti per responsabilità amministrativa/contabile (Corte dei conti) a carico di dipendenti comunali	0
4. Procedimenti aperti per responsabilità amministrativa/contabile (Corte dei conti) a carico di amministratori	0
5. Ricorsi amministrativi in tema di affidamento di contratti pubblici	0
6. Segnalazioni di illeciti pervenute anche nella forma del <i>whistleblowing</i>	0

ALTRE TIPOLOGIE (segnalazioni controlli interni, revisori)	NUMERO
1. Rilievi non recepiti da parte degli organi del Controllo interno	0
2. Rilievi non recepiti da parte dell'organo di revisione	0
3. Rilievi, ancorché recepiti, della Corte dei conti – sezione regionale Veneto	0

### 2.3. = La mappatura dei processi

L'aspetto più importante dell'analisi del contesto interno - oltre alla rilevazione dei dati generali relativi alla struttura e alla dimensione organizzativa - è la mappatura dei processi.

L'obiettivo da realizzare è che l'intera attività svolta dall'amministrazione venga gradualmente esaminata al fine di identificare aree che, in ragione della natura e delle peculiarità dell'attività stessa, risultino potenzialmente esposte a rischi corruttivi.

Secondo l'ANAC, nell'analisi dei processi organizzativi è necessario tener conto anche delle attività che un'amministrazione ha esternalizzato ad altre entità pubbliche, private o miste, in quanto il rischio di corruzione potrebbe annidarsi anche in questi processi.

Secondo il PNA 2019 - allegato 1, un processo può essere definito come una sequenza di attività interrelate ed interagenti che trasformano delle risorse in un *output* destinato ad un soggetto interno o esterno all'amministrazione (utente).

La mappatura dei processi si articola in tre fasi:

1. identificazione;
2. descrizione;
3. rappresentazione.

L'identificazione dei processi consiste nello stabilire l'unità di analisi (il processo) e nell'identificazione dell'elenco completo dei processi svolti dall'organizzazione che, nelle fasi successive, dovranno essere accuratamente esaminati e descritti. In questa fase l'obiettivo è definire la lista dei processi che dovranno essere oggetto di analisi e approfondimento nella successiva fase.

L'ANAC ribadisce che i processi individuati, seppur con la dovuta gradualità, dovranno fare riferimento a tutta l'attività svolta dall'organizzazione e non solo a quei processi che sono ritenuti (per ragioni varie, non suffragate da una analisi strutturata) a rischio. Il risultato atteso della prima fase della mappatura è l'identificazione dell'elenco completo dei processi dall'amministrazione.

Secondo gli indirizzi del PNA, i processi identificati sono poi aggregati nelle cosiddette *aree di rischio*, intese come raggruppamenti omogenei di processi. Le aree di rischio possono essere distinte in generali e specifiche. Quelle generali sono comuni a tutte le amministrazioni (es. contratti pubblici, acquisizione e gestione del personale), mentre quelle specifiche riguardano la singola amministrazione e dipendono dalle caratteristiche peculiari delle attività da essa svolte.

Il PNA 2019, Allegato n. 1, ha individuato le seguenti **Aree di rischio**, per gli enti locali:

1. acquisizione e gestione del personale;
2. affari legali e contenzioso;
3. contratti pubblici;
4. controlli, verifiche, ispezioni e sanzioni;
5. gestione dei rifiuti;
6. gestione delle entrate, delle spese e del patrimonio;
7. governo del territorio;
8. incarichi e nomine;
9. pianificazione urbanistica;
10. provvedimenti ampliativi della sfera giuridica dei destinatari con effetto economico diretto e immediato;
11. provvedimenti ampliativi della sfera giuridica dei destinatari privi di effetto economico diretto e immediato.

Oltre, alle citate undici Aree di rischio proposte dal PNA, il presente Piano prevede un'ulteriore area definita "12. Altri servizi".



In tale sottoinsieme sono ordinati processi tipici degli enti territoriali, in genere privi di rilevanza economica e difficilmente riconducibili ad una delle aree proposte dal PNA. Ci si riferisce, ad esempio, ai processi relativi a:

- gestione del protocollo;
- funzionamento degli organi collegiali;
- istruttoria delle deliberazioni, ecc.

La preliminare mappatura dei processi è un requisito indispensabile per la formulazione di adeguate misure di prevenzione e incide sulla qualità complessiva della gestione del rischio. Infatti, una compiuta analisi dei processi consente di identificare i punti più vulnerabili e, dunque, i rischi di corruzione che si generano attraverso le attività svolte dall'amministrazione.

Per la mappatura è fondamentale il coinvolgimento dei responsabili delle strutture organizzative apicali. Secondo il PNA, può essere utile prevedere la costituzione di un "gruppo di lavoro" dedicato e interviste agli addetti ai processi, onde individuare gli elementi peculiari e i principali flussi.

Il PNA suggerisce di *"programmare adeguatamente l'attività di rilevazione dei processi individuando nel PTPCT tempi e responsabilità relative alla loro mappatura, in maniera tale da rendere possibile, con gradualità e tenendo conto delle risorse disponibili, il passaggio da soluzioni semplificate (es. elenco dei processi con descrizione solo parziale) a soluzioni più evolute (descrizione più analitica ed estesa)"*.

Laddove possibile, l'ANAC consiglia anche di avvalersi di strumenti e soluzioni informatiche idonee a facilitare la rilevazione, l'elaborazione e la trasmissione dei dati.

Sulla base dei soprarichiamati indirizzi del PNA, in previsione del PTPCT 2021/2023, nei primi mesi del 2021, il RPCT dell'ente ha costituito e coordinato un "Gruppo di lavoro" composto da ciascun Responsabile di Settore e da un loro referente.

Data l'approfondita conoscenza da parte di ciascun funzionario dei procedimenti, dei processi e delle attività svolte dai propri uffici, il Gruppo di lavoro ha potuto enucleare i processi elencati nelle schede allegate, nella colonna "processo" (Allegato 1).

Tali processi, poi, sempre secondo gli indirizzi espressi dal PNA, sono stati brevemente descritti (mediante l'indicazione dell'*input*, delle attività costitutive il processo, e dell'*output* finale) e, infine, è stata registrata l'unità organizzativa responsabile del processo stesso, nelle risultanze del già citato Allegato 1, che forma parte integrante e sostanziale del presente Piano.

## **CAPITOLO 3 = VALUTAZIONE DEL RISCHIO**

### **Premessa:**

Secondo il PNA 2019, la valutazione del rischio è una "macro-fase" del processo di gestione del rischio, nella quale il rischio stesso viene *"identificato, analizzato e confrontato con gli altri rischi al fine di individuare le priorità di intervento e le possibili misure correttive e preventive (trattamento del rischio)"*.

Tale "macro-fase" si compone di tre (sub) fasi:

- a) identificazione;
- b) analisi;
- c) ponderazione.

### **3.1. Identificazione**

Nella fase di identificazione degli "eventi rischiosi" l'obiettivo è individuare comportamenti o fatti, relativi ai processi dell'amministrazione, tramite i quali si concretizza il fenomeno corruttivo.

Secondo l'ANAC, *“questa fase è cruciale perché un evento rischioso non identificato non potrà essere gestito e la mancata individuazione potrebbe compromettere l'attuazione di una strategia efficace di prevenzione della corruzione”*.

Per quanto sopra, il coinvolgimento dell'intera struttura organizzativa è essenziale. Infatti, i vari responsabili dei settori e responsabili di servizio, vantando una conoscenza approfondita delle attività, possono facilitare l'identificazione degli eventi rischiosi. Inoltre, è opportuno che il RPCT, *“mantenga un atteggiamento attivo, attento a individuare eventi rischiosi che non sono stati rilevati dai responsabili degli uffici e a integrare, eventualmente, il registro (o catalogo) dei rischi”*. Per individuare gli “eventi rischiosi” è necessario: definire l'oggetto di analisi; utilizzare tecniche di identificazione e una pluralità di fonti informative; individuare i rischi e formalizzarli nel PTPCT. L'oggetto di analisi è l'unità di riferimento (il processo) rispetto alla quale individuare gli eventi rischiosi. Dopo la mappatura, l'oggetto di analisi può essere: l'intero processo ovvero le singole attività che compongono ciascun processo.

Secondo l'Autorità, *“Tenendo conto della dimensione organizzativa dell'amministrazione, delle conoscenze e delle risorse disponibili, l'oggetto di analisi può essere definito con livelli di analiticità e, dunque, di qualità progressivamente crescenti”*.

L'ANAC ritiene che, in ogni caso, il livello minimo di analisi per l'identificazione dei rischi debba essere rappresentato almeno dal “processo”. In tal caso, i processi rappresentativi dell'attività dell'amministrazione *“non sono ulteriormente disaggregati in attività”*. Tale impostazione metodologica è conforme al principio della “gradualità”.

L'analisi svolta per processi, e non per singole attività che compongono i processi (i provvedimenti), *“è ammissibile per amministrazioni di dimensione organizzativa ridotta o con poche risorse e competenze adeguate allo scopo, ovvero in particolari situazioni di criticità”*. L'impossibilità di realizzare l'analisi a un livello qualitativo più avanzato deve essere adeguatamente motivata nel PTPCT che deve prevedere la programmazione, nel tempo, del graduale innalzamento del dettaglio dell'analisi.

L'Autorità consente che l'analisi non sia svolta per singole attività anche per i *“processi in cui, a seguito di adeguate e rigorose valutazioni già svolte nei precedenti PTPCT, il rischio corruttivo [sia] stato ritenuto basso e per i quali non si siano manifestati, nel frattempo, fatti o situazioni indicative di qualche forma di criticità”*. Al contrario, per i processi che abbiano registrato rischi corruttivi elevati, l'identificazione del rischio sarà *“sviluppata con un maggior livello di dettaglio, individuando come oggetto di analisi, le singole attività del processo”*.

Come già precisato, il Gruppo di lavoro ha svolto l'analisi per singoli “processi” per la generalità dei processi individuati, scomponendo, in linea di massima, gli stessi in “attività”, iniziando dai processi risultanti a più elevato rischio.

### **3.2 - Tecniche e fonti informative:**

Per identificare gli eventi rischiosi *“è opportuno che ogni amministrazione utilizzi una pluralità di tecniche e prenda in considerazione il più ampio numero possibile di fonti informative”*.

Le tecniche applicabili sono molteplici, quali: l'analisi di documenti e di banche dati; l'esame delle segnalazioni; le interviste e gli incontri con il personale; *workshop* e *focus group*, confronti con amministrazioni simili (*benchmarking*); analisi dei casi di corruzione, ecc.

Tenuto conto della dimensione, delle conoscenze e delle risorse disponibili, ogni ente stabilisce le tecniche da utilizzare, indicandole nel PTPCT. L'ANAC propone, a titolo di esempio, un elenco di fonti informative utilizzabili per individuare eventi rischiosi:

- i risultati dell'analisi del contesto interno e esterno;
- le risultanze della mappatura dei processi; l'analisi di eventuali casi giudiziari e di altri episodi di corruzione o cattiva gestione accaduti in passato, anche in altre amministrazioni o enti simili;

- incontri con i responsabili e/o il personale che abbia conoscenza diretta dei processi e quindi delle relative criticità;
- gli esiti del monitoraggio svolto dal RPCT e delle attività di altri organi di controllo interno;
- le segnalazioni ricevute tramite il *whistleblowing* o attraverso altre modalità;
- le esemplificazioni eventualmente elaborate dall'ANAC per il comparto di riferimento;
- il *registro di rischi* realizzato da altre amministrazioni, simili per tipologia e complessità organizzativa.

Il Gruppo di lavoro, costituito e coordinato dal RPCT nell'ente, ha applicato principalmente le metodologie seguenti:

- in primo luogo, la partecipazione degli stessi funzionari responsabili e dei loro collaboratori, con conoscenza diretta dei processi e, quindi, delle relative criticità, al Gruppo di lavoro;
- di seguito si è tenuto conto dei risultati dell'analisi del contesto;
- delle risultanze della mappatura;
- dell'analisi di casi giudiziari e di altri episodi di corruzione o cattiva gestione accaduti in passato in altre amministrazioni o enti simili;
- segnalazioni ricevute tramite il *whistleblowing* o con altre modalità (sinora, comunque, non pervenute).

### 3.3 - Identificazione dei rischi:

Una volta individuati gli eventi rischiosi, questi devono essere formalizzati e documentati nel PTPCT. Secondo l'Autorità, la formalizzazione potrà avvenire tramite un *“registro o catalogo dei rischi”* dove, per ogni oggetto di analisi, processo o attività che sia, è riportata la descrizione di *“tutti gli eventi rischiosi che possono manifestarsi”*. Per ciascun processo deve essere individuato almeno un evento rischioso.

Nella costruzione del registro, l'Autorità ritiene che sia *“importante fare in modo che gli eventi rischiosi siano adeguatamente descritti”* e che siano *“specifici del processo nel quale sono stati rilevati e non generici”*.

Il Gruppo di lavoro, costituito e coordinato dal RPCT, composto dai funzionari Responsabili dei Settori dell'ente, che vantano una approfondita conoscenza dei procedimenti, dei processi e delle attività svolte dal proprio ufficio, ha prodotto un catalogo dei rischi principali, riportato in una colonna delle allegare schede (**Allegato 1**).

Per ciascun processo sono indicati i rischi più gravi individuati e condivisi dal Gruppo di lavoro.

### 3.4. Analisi del rischio

L'analisi del rischio - secondo il PNA 2019 - si prefigge due obiettivi:

- a) comprendere gli eventi rischiosi, identificati nella fase precedente, attraverso l'esame dei cosiddetti *“fattori abilitanti”* della corruzione;
- b) stimare il livello di esposizione al rischio dei processi e delle attività.

#### 3.4.1 - Fattori abilitanti

L'analisi è volta a comprendere i *fattori abilitanti* la corruzione, i fattori di contesto che agevolano il verificarsi di comportamenti o fatti di corruzione (che nell'aggiornamento del PNA 2015 erano denominati, più semplicemente, *“cause”* dei fenomeni di malaffare).

Per ciascun rischio, i fattori abilitanti possono essere molteplici e combinarsi tra loro. L'Autorità propone i seguenti esempi:

- assenza di misure di trattamento del rischio (controlli): si deve verificare se siano già stati predisposti, e con quale efficacia, strumenti di controllo degli eventi rischiosi;

- mancanza di trasparenza;
- eccessiva regolamentazione, complessità e scarsa chiarezza della normativa di riferimento;
- esercizio prolungato ed esclusivo della responsabilità di un processo da parte di pochi o di un unico soggetto;
- scarsa responsabilizzazione interna;
- inadeguatezza o assenza di competenze del personale addetto ai processi;
- inadeguata diffusione della cultura della legalità;
- mancata attuazione del principio di separazione tra i compiti di indirizzo politico e gestione amministrativa.

### 3.4.2 - Stima del livello di rischio

In questa fase si procede alla stima del livello di esposizione al rischio per ciascun oggetto di analisi. Misurare il grado di esposizione al rischio consente di individuare i processi e le attività sui quali concentrare le misure di trattamento e il successivo monitoraggio da parte del RPCT.

Secondo l'ANAC, l'analisi deve svolgersi secondo un criterio generale di “**prudenza**” poiché è assolutamente necessario “*evitare la sottostima del rischio che non permetterebbe di attivare in alcun modo le opportune misure di prevenzione*”.

L'analisi si sviluppa secondo le sub-fasi seguenti:

- a) scegliere l'approccio valutativo;
- b) individuare i criteri di valutazione;
- c) rilevare i dati e le informazioni;
- d) formulare un giudizio sintetico, adeguatamente motivato.

Per stimare l'esposizione ai rischi, l'approccio può essere di tipo qualitativo o quantitativo, oppure un *mix* tra i due.

**Approccio qualitativo:** l'esposizione al rischio è stimata in base a motivate valutazioni, espresse dai soggetti coinvolti nell'analisi, su specifici criteri. Tali valutazioni, anche se supportate da dati, in genere non prevedono una rappresentazione di sintesi in termini numerici;

**Approccio quantitativo:** nell'approccio di tipo quantitativo si utilizzano analisi statistiche o matematiche per quantificare il rischio in termini numerici.

Secondo l'ANAC, “*considerata la natura dell'oggetto di valutazione (rischio di corruzione), per il quale non si dispone, ad oggi, di serie storiche particolarmente robuste per analisi di natura quantitativa, che richiederebbero competenze che in molte amministrazioni non sono presenti, e ai fini di una maggiore sostenibilità organizzativa, si suggerisce di adottare un **approccio di tipo qualitativo**, dando ampio spazio alla motivazione della valutazione e garantendo la massima trasparenza*”.

### 3.4.3 - Criteri di valutazione

L'ANAC ritiene che “i criteri per la valutazione dell'esposizione al rischio di eventi corruttivi possono essere tradotti operativamente in indicatori di rischio (*key risk indicators*) in grado di fornire delle indicazioni sul livello di esposizione al rischio del processo o delle sue attività componenti”. Per stimare il rischio, quindi, è necessario definire preliminarmente indicatori del livello di esposizione del processo al rischio di corruzione.

In forza del principio di “gradualità”, tenendo conto della ridotta dimensione organizzativa, delle conoscenze e delle risorse, gli indicatori possono avere livelli di qualità e di complessità progressivamente crescenti.

L'Autorità ha proposto indicatori comunemente accettati, anche ampliabili o modificabili da ciascuna amministrazione (PNA 2019, Allegato n. 1).

Gli indicatori sono:

1. **livello di interesse “esterno”**: la presenza di interessi rilevanti, economici o meno, e di benefici per i destinatari determina un incremento del rischio;
2. **grado di discrezionalità del decisore interno**: un processo decisionale altamente discrezionale si caratterizza per un livello di rischio maggiore rispetto ad un processo decisionale altamente vincolato;
3. **manifestazione di eventi corruttivi in passato**: se l'attività è stata già oggetto di eventi corruttivi nell'amministrazione o in altre realtà simili, il rischio aumenta poiché quella attività ha caratteristiche che rendono praticabile il malaffare;
4. **trasparenza/opacità del processo decisionale**: l'adozione di strumenti di trasparenza sostanziale, e non solo formale, abbassa il rischio;
5. **livello di collaborazione del responsabile del processo nell'elaborazione, aggiornamento e monitoraggio del piano**: la scarsa collaborazione può segnalare un *deficit* di attenzione al tema della corruzione o, comunque, determinare una certa opacità sul reale livello di rischio;
6. **grado di attuazione delle misure di trattamento**: l'attuazione di misure di trattamento si associa ad una minore probabilità di fatti corruttivi.

Tutti gli indicatori suggeriti dall'ANAC sono stati utilizzati dal Gruppo di lavoro per valutare il rischio nel presente PTPCT.

I risultati dell'analisi sono stati riportati in una colonna “Analisi del rischio” nelle schede allegate (Allegato n. 1).

#### 3.4.4 - Rilevazione dei dati e delle informazioni

La rilevazione di dati e informazioni necessari ad esprimere un giudizio motivato sugli indicatori di rischio, di cui al paragrafo precedente, “*deve essere coordinata dal RPCT*”.

Il PNA 2019, prevede che le informazioni possano essere “rilevate da soggetti con specifiche competenze o adeguatamente formati”, oppure attraverso modalità di autovalutazione da parte dei responsabili dei settori e dei servizi coinvolti nello svolgimento del processo.

Qualora si applichi l'autovalutazione, il RPCT deve vagliare le stime dei responsabili per analizzarne la ragionevolezza ed evitare la sottostima delle stesse, secondo il principio della prudenza. Le valutazioni devono essere suffragate dalla *motivazione del giudizio espresso*, fornite di “evidenze a supporto” e sostenute da *dati oggettivi, salvo documentata indisponibilità degli stessi* (Allegato n. 1, Paragrafo 4.2, pag. 29).

L'ANAC ha suggerito i seguenti “dati oggettivi”:

- i dati sui precedenti giudiziari e disciplinari a carico dei dipendenti, fermo restando che le fattispecie da considerare sono le sentenze definitive, i procedimenti in corso, le citazioni a giudizio relativi a: reati contro la pubblica amministrazione; falso e truffa, con particolare riferimento alle truffe aggravate alla PA (artt. 640 e 640-bis cp); procedimenti per responsabilità contabile; ricorsi in tema di affidamento di contratti);
- le segnalazioni pervenute: *whistleblowing* o altre modalità, reclami, indagini di *customer satisfaction*, ecc.;
- ulteriori dati in possesso dell'amministrazione (ad esempio: rassegne stampa, ecc.).

Infine, l'Autorità ha suggerito di “*programmare adeguatamente l'attività di rilevazione individuando nel PTPCT tempi e responsabilità*” e, laddove sia possibile, consiglia “di avvalersi di strumenti e soluzioni informatiche idonee a facilitare la rilevazione, l'elaborazione e la trasmissione dei dati e delle informazioni necessarie” (Allegato n. 1, pag. 30).

La rilevazione delle informazioni è stata coordinata dal RPCT, attraverso specifici incontri e riunioni. Come già precisato, il Gruppo di lavoro ha applicato gli indicatori di rischio proposti dall'ANAC e con il coordinamento del RPCT, ha ritenuto di procedere con la metodologia dell'autovalutazione" (PNA 2019, Allegato 1, pag. 29).

Si precisa che, al termine dell'*autovalutazione* svolta dal Gruppo di lavoro, il RPCT ha vagliato le stime dei responsabili per analizzarne la ragionevolezza ed evitare la sottostima delle stesse, secondo il principio, già richiamato, di "prudenza".

I risultati dell'analisi sono stati riportati in una colonna denominata *Analisi del rischio* nelle schede allegate (Allegato n. 1).

Tutte le "valutazioni" espresse sono supportate da una chiara e sintetica motivazioni esposta nell'ultima colonna a destra ("Motivazione") nelle suddette schede (Allegato n. 1). Le valutazioni, per quanto possibile, sono sostenute dai "dati oggettivi" in possesso dell'ente (PNA, Allegato n. 1, Part. 4.2, pag. 29).

### 3.5 - Misurazione del rischio

In questa fase, per ogni oggetto di analisi, si procede alla misurazione degli indicatori di rischio. L'ANAC sostiene che sarebbe *"opportuno privilegiare un'analisi di tipo qualitativo, accompagnata da adeguate documentazioni e motivazioni rispetto ad un'impostazione quantitativa che prevede l'attribuzione di punteggi"*.

Se la misurazione degli indicatori di rischio viene svolta con metodologia "qualitativa" è possibile applicare una scala di valutazione di tipo ordinale: alto, medio, basso. "Ogni misurazione deve essere adeguatamente motivata alla luce dei dati e delle evidenze raccolte" (PNA 2019, Allegato n. 1, pag. 30). Attraverso la misurazione dei singoli indicatori si dovrà pervenire alla valutazione complessiva del livello di rischio. Il valore complessivo ha lo scopo di fornire una "misurazione sintetica" e, anche in questo caso, potrà essere usata la scala di misurazione ordinale (basso, medio, alto).

L'ANAC, quindi, raccomanda quanto segue:

- qualora, per un dato processo, siano ipotizzabili più eventi rischiosi con un diverso livello di rischio, *"si raccomanda di far riferimento al valore più alto nello stimare l'esposizione complessiva del rischio"*;
- evitare che la valutazione sia data dalla media dei singoli indicatori; è necessario *"far prevalere il giudizio qualitativo rispetto ad un mero calcolo matematico"*.

In ogni caso, vige il principio per cui *ogni misurazione deve essere adeguatamente motivata alla luce dei dati e delle evidenze raccolte*.

Pertanto, come da PNA, l'analisi del presente PTPCT è stata svolta con metodologia di tipo qualitativo ed è stata applicata una scala ordinale persino di maggior dettaglio rispetto a quella suggerita dal PNA (basso, medio, alto):

#### SCALA DI MISURAZIONE DEL RISCHIO

LIVELLO DI RISCHIO	SIGLA CORRISPONDENTE
1.Rischio quasi nullo	N
2.Rischio molto basso	B -
3.Rischio basso	B
4.Rischio moderato	M
5.Rischio alto	A
6.Rischio molto alto	A +
7.Rischio altissimo	A ++

I risultati finali della misurazione sono riportati nella colonna denominata *Valutazione complessiva*, nelle schede riportate nell'Allegato n. 1, ove è indicata la misurazione di sintesi di ciascun oggetto di analisi.

Tutte le valutazioni sono supportate da una chiara e sintetica motivazioni esposta nell'ultima colonna a destra (*Motivazione*) nelle suddette schede (Allegato n. 1).

Le valutazioni, per quanto possibile, sono sostenute dai "dati oggettivi" in possesso dell'ente (PNA, Allegato n. 1, Part. 4.2, pag. 29).

### **3.6 - La ponderazione**

La ponderazione è l'ultima delle tre fasi che compongono la macro-fase di valutazione del rischio. Scopo della ponderazione è quello di *“agevolare, sulla base degli esiti dell’analisi del rischio, i processi decisionali riguardo a quali rischi necessitano un trattamento e le relative priorità di attuazione”* (Allegato n. 1, Par. 4.3, pag. 31).

Nella fase di ponderazione si stabiliscono:

- le azioni da intraprendere per ridurre il grado di rischio;
- le priorità di trattamento, considerando gli obiettivi dell’organizzazione e il contesto in cui la stessa opera, attraverso il loro confronto.

Per quanto concerne le azioni, al termine della valutazione del rischio, devono essere soppesate diverse opzioni per ridurre l’esposizione di processi e attività alla corruzione. *“La ponderazione del rischio può anche portare alla decisione di non sottoporre ad ulteriore trattamento il rischio, ma di limitarsi a mantenere attive le misure già esistenti”*.

Un concetto essenziale per decidere se attuare nuove azioni è quello di *rischio residuo*, che consiste nel rischio che permane una volta che le misure di prevenzione siano state correttamente attuate. L’attuazione delle azioni di prevenzione deve avere come obiettivo la riduzione del rischio residuo ad un livello quanto più prossimo allo zero.

Ma il rischio residuo non potrà mai essere del tutto azzerato in quanto, anche in presenza di misure di prevenzione, la probabilità che si verifichino fenomeni di malaffare non potrà mai essere del tutto annullata. Per quanto concerne la definizione delle priorità di trattamento, nell’impostare le azioni di prevenzione si dovrà tener conto del livello di esposizione al rischio e *procedere in ordine via via decrescente*, iniziando dalle attività che presentano un’esposizione più elevata fino ad arrivare al trattamento di quelle con un rischio più contenuto.

## **CAPITOLO 4 - TRATTAMENTO DEL RISCHIO**

### **Premessa:**

Il trattamento del rischio è la fase finalizzata a individuare i correttivi e le modalità più idonee a prevenire i rischi, sulla base delle priorità emerse in sede di valutazione degli eventi rischiosi. In questa sezione del PTPCT, l’amministrazione non deve limitarsi a proporre delle misure astratte o generali, ma deve progettare l’attuazione di misure specifiche e puntuali e prevedere scadenze ragionevoli in base alle priorità rilevate e alle risorse disponibili. La fase di individuazione delle misure deve, quindi, essere impostata avendo cura di contemperare anche la sostenibilità della fase di controllo e di monitoraggio delle stesse, onde evitare la pianificazione di misure astratte e non attuabili. Tutte le attività che precedono - dall’analisi del contesto alla valutazione del rischio - risultano essere propedeutiche alla identificazione e progettazione delle misure che rappresentano, pertanto, la parte fondamentale del presente PTPCT.

Le misure possono essere "**generali**" o "**specifiche**".

Le **misure generali** intervengono in maniera trasversale sull’intera amministrazione e si caratterizzano per la loro incidenza sul sistema complessivo della prevenzione della corruzione.

Le **misure specifiche** agiscono in maniera puntuale su alcuni specifici rischi individuati in fase di valutazione del rischio e si caratterizzano, dunque, per l’incidenza su problemi specifici.

L'individuazione e la conseguente programmazione delle misure per la prevenzione della corruzione rappresentano il “**cuore**” del PTPCT.

#### **4.1. Individuazione delle misure**

La prima fase del trattamento del rischio ha l'obiettivo di identificare le misure di prevenzione della corruzione, in funzione delle criticità rilevate in sede di analisi.

In questa fase, dunque, l'amministrazione è chiamata ad individuare le misure più idonee a prevenire i rischi individuati, in funzione del livello di rischio e dei loro fattori abilitanti.

L'obiettivo di questa prima fase del trattamento è quella di individuare, per quei rischi - e attività del processo cui si riferiscono - ritenuti prioritari, l'elenco delle possibili misure di prevenzione della corruzione abbinata a tali rischi.

Il PNA suggerisce le misure seguenti, che possono essere applicate sia come “**generali**” che come “**specifiche**”:

- ⇒ controllo;
- ⇒ trasparenza;
- ⇒ definizione e promozione dell'etica e di *standard* di comportamento;
- ⇒ regolamentazione;
- ⇒ semplificazione;
- ⇒ formazione;
- ⇒ sensibilizzazione e partecipazione;
- ⇒ rotazione;
- ⇒ segnalazione e protezione;
- ⇒ disciplina del conflitto di interessi;
- ⇒ regolazione dei rapporti con i “rappresentanti di interessi particolari” (*lobbies*).

A titolo esemplificativo, si specifica che una misura di trasparenza, può essere programmata come misura “generale” o come misura “specifica”. Essa è generale quando insiste trasversalmente sull'organizzazione, al fine di migliorare complessivamente la trasparenza dell'azione amministrativa (es. la corretta e puntuale applicazione del d.lgs. 33/2013). È, invece, di tipo specifico, se in risposta a specifici problemi di scarsa trasparenza, rilevati tramite l'analisi del rischio trovando, ad esempio, modalità per rendere più trasparenti particolari processi prima *opachi* e maggiormente fruibili informazioni sugli stessi.

Con riferimento alle principali categorie di misure, l'ANAC ritiene particolarmente importanti quelle relative alla semplificazione e sensibilizzazione interna (promozione di etica pubblica) in quanto, ad oggi, ancora poco utilizzate. La semplificazione, in particolare, è utile laddove l'analisi del rischio abbia evidenziato che i fattori abilitanti i rischi del processo siano una regolamentazione eccessiva o non chiara, tali da generare una forte asimmetria informativa tra il cittadino e colui che ha la responsabilità del processo.

L'individuazione delle misure di prevenzione non deve essere astratta e generica. L'indicazione della mera categoria della misura non può, in alcun modo, assolvere al compito di individuare la misura (sia essa generale o specifica) che si intende attuare. È necessario indicare chiaramente la misura puntuale che l'amministrazione ha individuato ed intende attuare.

Ciascuna misura dovrebbe disporre dei requisiti seguenti:

**1- presenza e adeguatezza di misure o di controlli specifici preesistenti sul rischio individuato e sul quale si intende adottare misure di prevenzione della corruzione:** al fine di evitare la stratificazione di misure che possono rimanere inapplicate, prima dell'identificazione di nuove misure, è necessaria un'analisi sulle eventuali misure previste nei Piani precedenti e su eventuali controlli già esistenti per valutarne il livello di attuazione e l'adeguatezza rispetto al rischio e ai



suoi fattori abilitanti; solo in caso contrario occorre identificare nuove misure; in caso di misure già esistenti e non attuate, la priorità è la loro attuazione, mentre in caso di inefficacia occorre identificarne le motivazioni;

**2- capacità di neutralizzazione dei fattori abilitanti il rischio:** l'identificazione della misura deve essere la conseguenza logica dell'adeguata comprensione dei fattori abilitanti l'evento rischioso; se l'analisi del rischio ha evidenziato che il fattore abilitante in un dato processo è connesso alla carenza dei controlli, la misura di prevenzione dovrà incidere su tale aspetto e potrà essere, ad esempio, l'attivazione di una nuova procedura di controllo o il rafforzamento di quelle già presenti. In questo stesso esempio, avrà poco senso applicare per questo evento rischioso la rotazione del personale con funzioni dirigenziali perché, anche ammesso che la rotazione fosse attuata, non sarebbe in grado di incidere sul fattore abilitante l'evento rischioso (che è appunto l'assenza di strumenti di controllo);

**3- sostenibilità economica e organizzativa delle misure:** l'identificazione delle misure di prevenzione è strettamente correlata alla capacità di attuazione da parte delle amministrazioni; se fosse ignorato quest'aspetto, il PTPCT finirebbe per essere poco realistico; pertanto, sarà necessario rispettare due condizioni:

- a) per ogni evento rischioso rilevante e per ogni processo organizzativo significativamente esposto al rischio, deve essere prevista almeno una misura di prevenzione potenzialmente efficace;
- b) deve essere data preferenza alla misura con il miglior rapporto costo/efficacia;

**4- adattamento alle caratteristiche specifiche dell'organizzazione:** l'identificazione delle misure di prevenzione non può essere un elemento indipendente dalle caratteristiche organizzative, per questa ragione, il PTPCT dovrebbe contenere un numero significativo di misure, in maniera tale da consentire la personalizzazione della strategia di prevenzione della corruzione sulla base delle esigenze peculiari di ogni singola amministrazione.

Come nelle fasi precedenti, anche l'individuazione delle misure deve avvenire con il coinvolgimento della struttura organizzativa, recependo le indicazioni dei soggetti interni interessati (responsabili e addetti ai processi), ma anche promuovendo opportuni canali di ascolto degli *stakeholder*.

Nell'ente, il Gruppo di lavoro, coordinato dal RPCT, secondo il PNA, ha individuato misure generali e misure specifiche per tutti i processi e, in particolare, per i processi che hanno ottenuto una valutazione del livello di rischio pari ad A, A+ e A++.

Le misure sono state puntualmente indicate e descritte nella colonna denominata *Misura del trattamento del rischio*, nelle schede allegate " (Allegato n. 1).

Per ciascun oggetto analisi è stata individuata e programmata almeno una misura di contrasto o prevenzione, secondo il criterio suggerito dal PNA del *miglior rapporto costo/efficacia*.

#### **4.2. Programmazione delle misure**

La seconda fase del trattamento del rischio ha l'obiettivo di programmare adeguatamente e operativamente le misure di prevenzione della corruzione dell'amministrazione.

La programmazione delle misure rappresenta un contenuto fondamentale del PTPCT, in assenza del quale il Piano risulterebbe privo dei requisiti di cui all'articolo 1, comma 5, lettera a), della legge 190/2012. La programmazione delle misure consente, inoltre, di creare una rete di responsabilità diffusa rispetto alla definizione e attuazione della strategia di prevenzione della corruzione, principio chiave perché tale strategia diventi parte integrante dell'organizzazione e non diventi fine a se stessa.

Secondo il PNA, la programmazione delle misure deve essere realizzata considerando i seguenti elementi descrittivi:

- ⇒ **fasi o modalità di attuazione della misura:** laddove la misura sia particolarmente complessa e necessiti di varie azioni per essere adottata e presuppone il coinvolgimento di più attori, ai fini di una maggiore responsabilizzazione dei vari soggetti coinvolti, appare opportuno indicare le diverse fasi per l'attuazione, cioè l'indicazione dei vari passaggi con cui l'amministrazione intende adottare la misura;
- ⇒ **tempistica di attuazione della misura o delle sue fasi:** la misura deve essere scadenzata nel tempo; ciò consente ai soggetti che sono chiamati ad attuarla, così come ai soggetti chiamati a verificarne l'effettiva adozione (in fase di monitoraggio), di programmare e svolgere efficacemente tali azioni nei tempi previsti;
- ⇒ **responsabilità connesse all'attuazione della misura:** in un'ottica di responsabilizzazione di tutta la struttura organizzativa e dal momento che diversi uffici possono concorrere nella realizzazione di una o più fasi di adozione delle misure, occorre indicare chiaramente quali sono i responsabili dell'attuazione della misura, al fine di evitare fraintendimenti sulle azioni da compiere per la messa in atto della strategia di prevenzione della corruzione;
- ⇒ **indicatori di monitoraggio e valori attesi:** al fine di poter agire tempestivamente su una o più delle variabili sopra elencate definendo i correttivi adeguati e funzionali alla corretta attuazione delle misure.

Secondo l'ANAC, tenuto conto dell'impatto organizzativo, l'identificazione e la programmazione delle misure devono avvenire con il più ampio coinvolgimento dei soggetti cui spetta la responsabilità della loro attuazione, anche al fine di individuare le modalità più adeguate in tal senso. Il PTPCT carente di misure adeguatamente programmate (con chiarezza, articolazione di responsabilità, articolazione temporale, verificabilità effettiva attuazione, verificabilità efficacia), risulterebbe mancante del contenuto essenziale previsto dalla legge.

La mappatura del rischio effettuata in previsione del Piano 2021/2023 e la successiva revisione portata a termine in vista dell'approvazione del presente piano, ha portato all'individuazione di n. 156 processi, suddivisi tra le dodici aree di rischio (**Allegato n. 1**) che, pertanto, formano parte integrante e sostanziale del presente Piano.

## CAPITOLO 5 - LE MISURE DEL PTPCT 2022/2024

### 5.1 - I controlli

L'attività di contrasto alla corruzione deve necessariamente coordinarsi con l'attività di controllo previsto dal "*Regolamento sui Controlli Interni*", approvato dal Consiglio comunale con deliberazione n. 9 del 23/04/2013. Il Regolamento già prevede un sistema di controlli che, se attuati con la collaborazione fattiva dei Responsabili di Settore, potrà mitigare i rischi di fenomeni corruttivi. Nell'unita tabella vengono riportati, in sintesi, le modalità di effettuazione dei controlli interni:

TIPO DI CONTROLLO		FREQUENZA DEL CONTROLLO	Percentuali atti sottoposti a controllo	RESPONSABILE DEL CONTROLLO
<b>Controllo di Gestione</b>		Ogni sei mesi	—	Segretario comunale
<b>Controllo di regolarità Amministrativa</b>	Preventivo	Costante	100%	Responsabile del settore
	Successivo	Ogni sei mesi	5%	Segretario comunale

<b>Controllo di regolarità Contabile</b>	Preventivo	Costante	100%	Responsabile settore Contabile
	Successivo	Ogni sei mesi	5%	Segretario comunale
<b>Controllo sugli equilibri finanziari</b>		Ogni tre mesi		Responsabile del Settore Contabile

Attraverso le verifiche a campione previste per il controllo di regolarità amministrativa/contabile sarà, ad esempio, possibile verificare che, negli atti venga riportato e reso chiaro l'intero flusso decisionale che ha condotto ai provvedimenti conclusivi. Questi, infatti, devono riportare in narrativa la descrizione del procedimento svolto, richiamando tutti gli atti prodotti, anche interni, per addivenire alla decisione finale.

In tal modo, chiunque vi abbia interesse, potrà ricostruire l'intero procedimento amministrativo, anche valendosi dell'istituto del diritto di *accesso documentale*, disciplinato dal Titolo V (articoli da 22 a 28) della legge 241/1990 e successive modificazioni ed integrazioni e del diritto di *accesso civico semplice*, ex art. 5, comma 1, e nella versione *accesso civico generalizzato* (FOIA), prevista al comma 2 e seguenti dell'articolo 5 e articolo 5-bis, del d.lgs. 33/2013. Particolare attenzione sarà posta sul controllo della chiarezza del percorso che porta ad assegnare qualcosa a qualcuno, alla fine di un procedimento trasparente, legittimo e finalizzato al pubblico interesse (buon andamento e imparzialità della pubblica amministrazione).

## **5.2 - Meccanismi di formazione, attuazione e controllo delle decisioni idonei a prevenire il rischio di corruzione e disciplina del conflitto d'interessi**

L'art. 1, comma 9, della legge 190/2012, stabilisce che il Piano di prevenzione della corruzione preveda meccanismi di formazione, attuazione e controllo delle decisioni idonei a prevenire il rischio di corruzione. Pertanto, nel comune di Fontaniva l'attività amministrativa dovrà svolgersi secondo i seguenti principi:

### **5.2.1 - Nella trattazione e nell'istruttoria degli atti:**

- a) rispettare l'ordine cronologico di protocollo dell'istanza;
- b) redigere gli atti in modo chiaro e comprensibile con un linguaggio semplice;
- c) rispettare il divieto di aggravio del procedimento;
- d) accertare all'avvio e nel corso del procedimento l'assenza di preclusioni delineate dall'art. 35-bis, del d.lgs. 165/2001, in materia di nomine delle commissioni di gara e di concorso;
- e) nella formazione dei provvedimenti, con particolare riguardo agli atti con cui si esercita ampia discrezionalità amministrativa e tecnica, motivare adeguatamente l'atto; l'onere di motivazione è tanto più diffuso quanto è ampio il margine di discrezionalità;
- f) per consentire a tutti coloro che vi abbiano interesse di esercitare con pienezza il diritto di accesso e di partecipazione, gli atti dell'ente dovranno ispirarsi ai principi di semplicità e di chiarezza. In particolare, dovranno essere scritti con linguaggio semplice e comprensibile a tutti. Tutti gli uffici dovranno riportarsi, per quanto possibile, ad uno stile comune, curando che i provvedimenti conclusivi dei procedimenti riportino nella premessa sia il preambolo, sia la motivazione;
- g) il preambolo è composto dalla descrizione del procedimento svolto, con l'indicazione di tutti gli atti prodotti e di cui si è tenuto conto per arrivare alla decisione finale, in modo da consentire a tutti coloro vi abbiano interesse di ricostruire il procedimento amministrativo e logico seguito. La motivazione indica i presupposti di fatto e le ragioni giuridiche che hanno determinato la decisione, sulla base dell'istruttoria. La motivazione dovrà essere il più possibile precisa, chiara e completa. Ai sensi dell'art. 6-bis, della legge 241/1990, come aggiunto dall'art. 1, comma 41, legge 190/2012, il responsabile del

procedimento e i titolari degli uffici competenti ad adottare i pareri, le valutazioni tecniche, gli atti endo-procedimentali e il provvedimento finale devono astenersi in caso di conflitto di interessi, segnalando ogni situazione di conflitto, anche potenziale, dando comunicazione al proprio responsabile di settore per il personale dei livelli e al RPCT per ciò che concerne i titolari di posizione organizzativa;

- h) per facilitare i rapporti tra i cittadini e l'amministrazione, sul sito istituzionale vengono pubblicati i modelli di istanze, richieste e ogni altro atto di impulso del procedimento, con l'elenco degli atti da produrre e/o allegare all'istanza;
- i) nella comunicazione del nominativo del responsabile del procedimento dovrà essere indicato l'indirizzo *mail* e il telefono dell'ufficio cui rivolgersi e il titolare del potere sostitutivo in caso di mancata risposta;
- j) in fondo ad ogni atto e provvedimento che impegna l'amministrazione verso l'esterno, emesso dal Responsabile di settore (determinazioni, ordinanze, autorizzazioni, concessioni, titoli unici, atti di liquidazione, eccetera) dovrà sempre comparire una dichiarazione riferita al responsabile del procedimento e al responsabile dell'istruttoria interna (di norma: responsabile di servizio), che attesti l'assenza di conflitto, anche potenziale, di interessi a norma dell'art. 6-*bis* della legge 241/1990, dell'art. 6 del DPR 62/2013 e che non ricorre l'obbligo di astensione, previsto dall'art. 7 del DPR 62/2013.

#### 5.2.2 - Nell'attività contrattuale:

- a) assicurare la rotazione tra le imprese affidatarie dei contratti affidati in economia;
- b) assicurare la rotazione tra i professionisti nell'affidamenti di incarichi di importo inferiore alla soglia della procedura aperta;
- c) far precedere le nomine presso enti, aziende, società, istituzioni, dipendenti dal comune da una procedura ad evidenza pubblica;
- d) vigilare sull'esecuzione dei contratti di appalto di lavori, beni e servizi, ivi compresi i contratti d'opera professionale, e sull'esecuzione dei contratti per l'affidamento della gestione dei servizi pubblici locali, ivi compresi i contratti con le società *in house*, con applicazione, se del caso, delle penali, delle clausole risolutive e con la proposizione dell'azione per l'inadempimento e/o di danno;
- e) verificare la corretta attuazione delle disposizioni previste nell'art. 14, del DPR 62/2013, rubricato "*Contratti e altri atti negoziali*", per i dipendenti che intervengono nella conclusione dei contratti, per conto dell'amministrazione.

### 5.3 - La trasparenza

#### - Definizione di trasparenza amministrativa:

Come indicato nell'articolo 1, commi 1 e 2, del d.lgs. 33/2013:

1. La trasparenza è intesa come **accessibilità totale dei dati e documenti detenuti dalle pubbliche amministrazioni**, allo scopo di tutelare i diritti dei cittadini, promuovere la partecipazione degli interessati all'attività amministrativa e **favorire forme diffuse di controllo sul perseguimento delle funzioni istituzionali e sull'utilizzo delle risorse pubbliche**.

2. La trasparenza, **nel rispetto delle disposizioni in materia di segreto di Stato, di segreto d'ufficio, di segreto statistico e di protezione dei dati personali**, concorre ad attuare il principio democratico e i principi costituzionali di eguaglianza, di imparzialità, buon andamento, responsabilità, efficacia ed efficienza nell'utilizzo di risorse pubbliche, integrità e lealtà nel servizio alla nazione. Essa è condizione di garanzia delle libertà individuali e collettive, nonché dei diritti

### **5.3.1 - Strumenti per assicurare la trasparenza:**

La trasparenza amministrativa viene assicurata:

1. mediante la pubblicazione nel sito *web* istituzionale delle informazioni, dati e documenti relativi all'organizzazione e alle attività del comune, secondo le disposizioni previste dal decreto legislativo 14 marzo 2013, n. 33 e successive modificazioni ed integrazioni. Il rispetto degli obblighi di pubblicazione costituisce metodo fondamentale per il controllo, da parte del cittadino e/o utente, delle decisioni della pubblica amministrazione. A tal fine, già dall'anno 2019 si è provveduto a consegnare a ciascun responsabile di settore una scheda in cui è stato indicato, in modo chiaro, l'ufficio responsabile delle pubblicazioni previste nel cosiddetto *Albero della trasparenza*, approvato, da ultimo con l'allegato "1" della delibera ANAC n. 1310 del 28/12/2016. La normativa vigente impone scadenze temporali diverse per l'aggiornamento delle diverse tipologie di informazioni e documenti. L'aggiornamento delle pagine *web* di "*Amministrazione trasparente*" può avvenire "tempestivamente", oppure, a seconda dei casi, su base annuale, trimestrale o semestrale. Quando l'aggiornamento viene previsto come "tempestivo" - concetto di per sé relativo che può dar luogo a comportamenti anche molto difforni tra settore e settore e tra documento e documento - al fine di "rendere oggettivo" il concetto di tempestività, tutelando operatori, cittadini e amministrazione, si definisce che è tempestiva la pubblicazione di dati, informazioni e documenti quando effettuata **entro sessanta giorni** dalla disponibilità definitiva dei dati, informazioni e documenti;
2. attraverso la piena attuazione dell'accesso civico generalizzato, secondo le disposizioni introdotte dal d.lgs. 97/2016. Al riguardo si evidenzia che l'ente, prima dell'approvazione del presente Piano, ha già provveduto:
  - a pubblicare nel sito i modelli per la richiesta di accesso al FOIA e per il riesame da parte del Responsabile della Trasparenza. I modelli sono disponibili su *Amministrazione trasparente>Altri contenuti>Accesso civico*;
  - a definire e comunicare nel sito, l'Ufficio a cui vanno indirizzate le istanze FOIA, secondo le seguenti opzioni:
    - ⇒ Ufficio che detiene i dati le informazioni o i documenti;
    - ⇒ Ufficio Relazioni con il Pubblico (URP);
    - ⇒ Altro ufficio indicato dall'ente nella sezione Amministrazione trasparente;
  - ad adottare idonee misure organizzative per coordinare la coerenza delle risposte ai vari tipi di accesso, valutando l'opzione di designare un unico servizio che si relaziona con i vari uffici;
  - ad approvare la «disciplina interna» sugli aspetti procedurali del FOIA;
  - ad approvare un regolamento per la disciplina delle tre forme di accesso, con contestuale pubblicazione della relativa modulistica nel sito *web*:
    - accesso agli atti, legge 241/1990, Titolo V;
    - accesso civico "semplice";
    - accesso civico "generalizzato (Foia);
  - Istituire un unico Registro delle richieste presentate per le tre tipologie di accesso.

La trasparenza rappresenta un fondamentale strumento di deterrenza contro la corruzione e l'illegalità e prevede l'accessibilità totale dei dati e documenti detenuti dalle pubbliche amministrazioni, allo scopo di:

- tutelare i diritti dei cittadini;

- promuovere la partecipazione degli interessati all'attività amministrativa;
- favorire forme diffuse di controllo, sul perseguimento delle funzioni istituzionali e sull'utilizzo delle risorse pubbliche.

A questo scopo, è bene evidenziare che gli obblighi di collaborazione col RPCT rientrano tra i doveri di comportamento compresi, in via generale, nel codice di comportamento per i dipendenti delle pubbliche amministrazioni, di cui agli articoli 8 e 9, del d.P.R. 62/2013 e che, pertanto, sono assistiti da specifica responsabilità disciplinare.

### **5.3.2 - Organizzazione**

Data la modesta struttura organizzativa dell'ente, non è possibile individuare un unico ufficio per la gestione di tutti i dati e le informazioni da pubblicare nella sezione *Amministrazione Trasparente*. Pertanto, sono stati individuati (e qui vengono confermati) i Responsabili di Area – titolari di incarico di posizione organizzativa - per ciascuno degli uffici depositari delle informazioni, con il coordinamento del Responsabile per la prevenzione della corruzione e per la trasparenza. I Responsabili di Settore - con il supporto dei responsabili di servizio - gestiscono le sotto-sezioni di primo e di secondo livello del sito, riferibili ai loro uffici di appartenenza, curando la pubblicazione tempestiva di dati informazioni e documenti secondo le indicazioni contenute nell'Allegato "1" della delibera ANAC n. 1310/2016.

Il RPCT coordina, sovrintende e verifica l'attività dei Responsabili di Settore, svolgendo stabilmente l'attività di controllo sull'adempimento degli obblighi di pubblicazione, assicurando la completezza, la chiarezza e l'aggiornamento delle informazioni pubblicate, nonché segnalando all'organo di indirizzo politico, al Nucleo di Valutazione, all'Autorità nazionale anticorruzione e, nei casi più gravi, all'ufficio di disciplina i casi di mancato o ritardato adempimento degli obblighi di pubblicazione.

Nell'ambito del ciclo di gestione della *performance* sono definiti obiettivi, indicatori e puntuali criteri di monitoraggio e valutazione degli obblighi di pubblicazione e trasparenza.

L'adempimento degli obblighi di trasparenza e pubblicazione previsti dal d.lgs. 33/2013 e dalla presente misura, sono oggetto di controllo successivo di regolarità amministrativa, come normato dall'art. 147-*bis*, commi 2 e 3, del TUEL 267/2000. L'ente è tenuto a rispettare con puntualità le prescrizioni dei decreti legislativi 33/2013 e 97/2016. L'ente assicura conoscibilità ed accessibilità a dati, documenti e informazioni elencati dal legislatore e precisati dall'ANAC. Le limitate risorse dell'ente non consentono l'attivazione di strumenti di rilevazione circa "l'effettivo utilizzo dei dati" pubblicati. Tali rilevazioni, in ogni caso, non sarebbero di alcuna maggiore utilità per l'ente, obbligato, comunque, a pubblicare i documenti previsti dalla legge.

### **5.3.3 - Comunicazione**

Per assicurare che la trasparenza sia sostanziale ed effettiva non è sufficiente provvedere alla pubblicazione di tutti gli atti ed i provvedimenti previsti dalla normativa, ma occorre semplificarne il linguaggio, rimodulandolo in funzione della trasparenza e della piena comprensibilità del contenuto dei documenti da parte di chiunque e non solo degli addetti ai lavori.

È necessario, pertanto, utilizzare un linguaggio semplice, elementare, evitando per quanto possibile espressioni burocratiche, abbreviazioni e tecnicismi dando applicazione alle direttive emanate dal Dipartimento della Funzione Pubblica negli anni 2002 e 2005, in tema di semplificazione del linguaggio delle pubbliche amministrazioni.

Il sito *web* dell'ente è il mezzo primario di comunicazione, il più accessibile ed il meno oneroso, attraverso il quale l'amministrazione garantisce un'informazione trasparente ed esauriente circa il suo operato, promuove nuove relazioni con i cittadini, le imprese, le altre P.A. Tramite il sito si pubblicizza e consente l'accesso ai propri servizi, consolida la propria immagine istituzionale. Ai

fini dell'applicazione dei principi di trasparenza e integrità, l'ente ha da tempo realizzato un sito internet istituzionale costantemente aggiornato.

La legge 69/2009, recante "*Disposizioni per lo sviluppo economico, la semplificazione, la competitività nonché in materia di processo civile*", riconosce l'effetto di "pubblicità legale" soltanto alle pubblicazioni effettuate sui siti informatici delle P.A. L'articolo 32, della suddetta legge, dispone che "*a far data dal 1° gennaio 2010, gli obblighi di pubblicazione di atti e provvedimenti amministrativi aventi effetto di pubblicità legale si intendono assolti con la pubblicazione nei propri siti informatici da parte delle amministrazioni e degli enti pubblici obbligati*". L'amministrazione ha adempiuto al dettato normativo sin dal 1° gennaio 2010: l'albo pretorio è esclusivamente informatico. Il relativo *link* è ben indicato nella *home page* del sito istituzionale. Come deliberato dall'Autorità nazionale anticorruzione (legge 190/2012), per gli atti soggetti a pubblicità legale all'albo pretorio *online*, nei casi in cui tali atti rientrino nelle categorie per le quali l'obbligo è previsto dalla legge, rimane invariato anche l'obbligo di pubblicazione in altre sezioni del sito istituzionale, nonché nell'apposita sezione "*Amministrazione trasparente*".

L'ente è munito di posta elettronica ordinaria e certificata (PEC).

Sul sito *web*, nella *home page*, è riportato l'indirizzo PEC istituzionale. Nelle sezioni dedicate alle ripartizioni organizzative sono indicati gli indirizzi di posta elettronica ordinaria di ciascun ufficio, nonché gli altri consueti recapiti (telefono, *fax*, ecc.).

#### **5.3.4 Trasparenza e nuova disciplina di tutela dei dati personali (Reg. UE 2016/679).**

A seguito dell'applicazione, dal 25 maggio 2018, del Regolamento UE 2016/679 e dal 19 settembre 2018, del d.lgs. 10 agosto 2018, n. 101, che adegua la precedente normativa (d.lgs. 196/2003) alle disposizioni del Regolamento UE, si conferma che il regime normativo per il trattamento di dati personali da parte dei soggetti pubblici è rimasto sostanzialmente inalterato essendo confermato il principio che esso è consentito unicamente se ammesso da una norma di legge o, nei casi previsti dalla legge, di regolamento. Al riguardo giova rimarcare che l'attività di pubblicazione dei dati sui siti *web* per finalità di trasparenza, anche se effettuata in presenza di idoneo presupposto normativo, deve avvenire nel rispetto di tutti i principi applicabili al trattamento dei dati personali contenuti all'articolo 5, del Regolamento (UE) 2016/679, quali quelli di **liceità, correttezza e trasparenza; minimizzazione dei dati; esattezza; limitazione della conservazione; integrità e riservatezza**, tenendo anche conto del principio di "responsabilizzazione" del titolare del trattamento (*accountability*). In particolare, assumono rilievo i principi di adeguatezza, pertinenza e limitazione a quanto necessario rispetto alle finalità per le quali i dati personali sono trattati («minimizzazione dei dati») (par. 1, lett. c) e quelli di esattezza e aggiornamento dei dati, con il conseguente dovere di adottare tutte le misure ragionevoli per cancellare o rettificare tempestivamente i dati inesatti rispetto alle finalità per le quali sono trattati (par. 1, lett. d). In generale, in relazione alle cautele da adottare per il rispetto della normativa in materia di protezione dei dati personali nell'attività di pubblicazione sui siti istituzionali per finalità di trasparenza e pubblicità dell'azione amministrativa, si rinvia alle più specifiche indicazioni fornite dal Garante per la protezione dei dati personali, con il documento del 15 maggio 2014, recante "*Linee guida in materia di trattamento di dati personali, contenuti anche in atti e documenti amministrativi, effettuato per finalità di pubblicità e trasparenza sul web da soggetti pubblici e da altri enti obbligati*", attualmente in corso di aggiornamento.

In ogni caso, ai sensi della normativa europea, va tenuto conto che il Responsabile della Protezione dei Dati-RPD [cfr. art. 37 del Regolamento (UE) 2016/679] è tenuto a svolgere specifici compiti, anche di supporto, per tutta l'amministrazione essendo chiamato a informare, fornire consulenza e sorvegliare in relazione al rispetto degli obblighi derivanti della normativa in materia di protezione dei dati personali (art. 39 del Reg). Recependo le indicazioni dell'ANAC (Parte IV,

Paragrafo 7, PNA 2019), si conferma che in questo ente la figura del RPD non coincide con il RPCT, avendo valutato che la sovrapposizione dei due ruoli possa rischiare di limitare l'effettività dello svolgimento delle attività riconducibili alle due diverse funzioni, tenuto conto dei numerosi compiti e responsabilità che la normativa attribuisce sia al RPD che al RPCT.

Nell'allegato "2", a partire dall'anno 2022, vengono riportate alcune misure specifiche in materia di pubblicità e trasparenza che tengono conto degli ultimi orientamenti giurisprudenziali, nonché dei documenti prodotti da ANAC e dal GPDP, al fine di garantire l'indispensabile bilanciamento tra esigenze di trasparenza e di protezione dei dati personali.

## 5.4 - Indicazione dei criteri di rotazione del personale

### 5.4.1 – Rotazione ordinaria:

Per gli impedimenti connessi alle caratteristiche organizzative e per evitare inefficienze e malfunzionamenti nell'ente – in applicazione all'Allegato 2, del PNA 2019, rubricato "La rotazione ordinaria del personale" - si stabilisce che non risulta possibile, nel triennio di validità del presente Piano, procedere alla rotazione del personale apicale e/o responsabile di servizio, operante in aree a più elevato rischio di corruzione.

La dotazione organica del personale dipendente del comune non prevede figure di livello dirigenziale. Le strutture apicali previste nello schema organizzativo dell'ente sono numero cinque.

Al momento, in relazione alle ridotte dimensioni dell'ente ed alla carenza di figure specialistiche in possesso di idonee capacità gestionali e professionali, non è consentito prevedere un sistema di rotazione, senza arrecare grave pregiudizio all'efficienza, in quanto, ogni responsabile ha specifici requisiti e competenze per coordinare il settore a lui affidato.

Le posizioni organizzative sono:

SETTORE	RESPONSABILE P.O. (incaricato dal sindaco ex art. 109, comma 2, TUEL n. 267/2000)
AREA AMMINISTRAZIONE, SERVIZI AL CITTADINO	Bruno dott. Manuel
AREA GESTIONE FINANZIARIA, RISORSE UMANE, SERVIZI DEMOGRAFICI	Malacco dott.ssa Daniela
AREA POLIZIA LOCALE, COMMERCIO, SUAP	Gazzola Carlo
AREA LAVORI PUBBLICI, MANUTENZIONI, PATRIMONIO INDISPONIBILE, DEMANIO	Dissegna Bernardo
AREA GESTIONE DEL TERRITORIO, PATRIMONIO DISPONIBILE	Bergamin Giancarlo

In assenza di rotazione degli incarichi apicali e dei responsabili di servizio, vengono comunque adottate delle **misure alternative** finalizzate ad evitare che il soggetto non sottoposto a rotazione abbia il controllo esclusivo dei processi, specie di quelli più esposti al rischio di corruzione (concorsi pubblici; affidamento lavori, servizi e forniture; governo del territorio; gestione entrate, erogazione contributi; affidamento incarichi, eccetera).

Più in dettaglio, si prevede di intensificare l'azione di trasparenza dei meccanismi decisionali che conducono all'emanazione del provvedimento finale, nonché prevedere la pubblicazione di dati ulteriori, nella sezione *Amministrazione trasparente*, rispetto a quelli soggetti a pubblicazione obbligatoria. Nel contempo viene prevista una sostanziale e verificabile condivisione con altri soggetti delle varie fasi procedurali. In questo senso, in ogni atto e provvedimento che



impegna l'amministrazione verso l'esterno, emesso dal Responsabile di Area (determinazioni, ordinanze, autorizzazioni, concessioni, titoli unici, atti di liquidazione, eccetera) dovrà sempre comparire il riferimento al servizio/ufficio che ha svolto la fase di istruttoria interna che si sostanzia in emissione di pareri, valutazioni tecniche, atti endo-procedimentali. La misura, già prevista e attuata nei PTPCT degli anni precedenti, viene, pertanto, confermata con il presente atto, anche alla luce delle ulteriori e specifiche indicazioni contenute nel PNA 2019, Parte III, Paragrafo 3 e Allegato 2, già citato. Il RPCT, per ciascuno dei tre anni di validità del presente Piano, adotterà idonee attività di verifica sulla pratica attuazione di quanto sopra stabilito, anche mediante utilizzo della scheda (allegato 4).

#### **5.4.2 – Rotazione straordinaria:**

In attuazione all'articolo 16, comma 1, lettera *l-quater*) del d.lgs. 165/2001<sup>4</sup> e della Parte III, Paragrafo 1.2, del PNA 2019, viene disciplinata la *Rotazione Straordinaria*, intesa come misura di carattere eventuale e cautelare, tesa a garantire che nell'area ove si sono verificati i fatti oggetto del procedimento penale o disciplinare siano attivate idonee misure di prevenzione del rischio corruttivo. La misura è applicabile a tutto il personale. Il provvedimento di spostamento ad altro incarico, verrà assunto con atto del RPCT e dovrà contenere una adeguata motivazione. Il provvedimento di rotazione deve essere comunicato ai soggetti interessati e al sindaco. Per ciò che concerne:

- a) alla identificazione dei reati presupposto da tener in conto ai fini dell'adozione della misura;
- b) al momento del procedimento penale in cui l'amministrazione deve adottare il provvedimento di valutazione della condotta del dipendente, adeguatamente motivato, ai fini dell'eventuale applicazione della misura, si rimanda alla Delibera ANAC n. 215 del 26 marzo 2019, recante: "*Linee guida in materia di applicazione della misura della rotazione straordinaria di cui all'art. 16, comma 1, lettera l-quater, del d.lgs. n. 165 del 2001*" con la quale l'Autorità ha ritenuto di dover precisare e rivedere alcuni propri precedenti orientamenti in materia di rotazione straordinaria.

#### **5.5 - Elaborazione della proposta di regolamento per disciplinare gli incarichi e le attività non consentite**

Il cumulo in capo ad un medesimo funzionario incaricato di P.O. di diversi incarichi conferiti dall'amministrazione comunale può comportare i rischi di una eccessiva concentrazione di potere su un unico centro decisionale. La concentrazione del potere decisionale aumenta il rischio che l'attività amministrativa possa essere indirizzata verso fini privati o impropri, determinati dalla volontà del funzionario stesso. Inoltre, lo svolgimento di incarichi, soprattutto se extra-istituzionali, da parte delle P.O. può realizzare situazioni di conflitto di interesse che possono compromettere il buon andamento dell'azione amministrativa, ponendosi altresì come sintomo dell'evenienza di fatti corruttivi.

Nel corso dell'anno 2022, l'ente provvederà a dotarsi di uno specifico "*Regolamento per la disciplina degli incarichi extra istituzionali ai dipendenti comunali*", disciplinando in tal modo le disposizioni contenute nell'articoli 1, commi 42 e 60, della legge 6 novembre 2012, n. 190 e l'articolo 53, del d.lgs. 165/2001 e successive modificazioni ed integrazioni. Il suddetto regolamento, inteso come "*stralcio al Regolamento di organizzazione degli uffici e servizi*", sarà

---

<sup>4</sup> Lettera aggiunta dall'art. 1, comma 24, d.l. 6 luglio 2012, n. 95, convertito, con modificazioni, dalla legge 7 agosto 2012, n. 135.

emanato anche perdurando l'assenza dei previsti DPCM, indicati all'articolo 1, comma 42, lettera a), della legge 190/2012.

Resta comunque estraneo al regime di autorizzazione l'espletamento degli incarichi menzionati nelle lettere da a) ad f-bis) del comma 6, dell'articolo 53, del d.lgs. 165/2001, per i quali il legislatore ha compiuto a priori una valutazione di non incompatibilità.

### **5.6 Elaborazione di direttive per l'attribuzione degli incarichi dirigenziali con la definizione delle cause ostative al conferimento e verifica dell'insussistenza di causa di incompatibilità.**

La materia resta disciplinata dal decreto legislativo 8 aprile 2013, n. 39, recante "*Disposizioni in materia di inconfiribilità e incompatibilità di incarichi presso le pubbliche amministrazioni e presso gli enti privati in controllo pubblico, a norma dell'articolo 1, commi 49 e 50, della legge 6 novembre 2012, n. 190*", a cui si fa esplicito riferimento.

Coloro che, in via preventiva, vengono individuati come possibili destinatari del conferimento di incarico (segretario comunale e posizioni organizzative, nominati con decreto del sindaco), di norma, **dieci giorni** prima della formale attribuzione dell'incarico, consegnano all'ente la *Dichiarazione di insussistenza delle cause di inconfiribilità e di incompatibilità*, prevista dall'art. 20, del d.lgs. 39/2013. La dichiarazione assume valore di dichiarazione sostitutiva di atto notorio, ai sensi dell'art. 46 del d.P.R. n. 445/2000 e va presentata e pubblicata per ogni anno, anche in presenza di incarichi di durata pluriennale.

La dichiarazione viene pubblicata sul sito *web* del comune, nelle seguenti sezioni:

- Per i titolari di P.O: *Amministrazione trasparente > Personale > Titolari di incarichi dirigenziali (dirigenti non generali)*;
- Per il Segretario comunale: *Amministrazione trasparente > Personale > Incarichi amministrativi di vertice*.

In materia di verifica delle dichiarazioni sulla insussistenza delle cause di inconfiribilità e di incompatibilità viene prevista la seguente misura:

- Il servizio personale, appena ricevuta la dichiarazione e **comunque entro cinque giorni**, provvede d'ufficio a richiedere al Tribunale ed alla Procura della Repubblica l'emissione del certificato penale e dei carichi pendenti, dei soggetti interessati, dandone comunicazione sull'esito al RPCT.

Come previsto dalla delibera ANAC n. 833 del 3 agosto 2016, i compiti di vigilanza sono demandati al RPCT (*vigilanza interna*) e all'ANAC (*vigilanza esterna*).

Il RPCT, venuto a conoscenza di situazioni di contrasto con la normativa, è tenuto ad adottare i seguenti comportamenti:

- contesta la situazione di inconfiribilità o incompatibilità;
- segnala la violazione all'ANAC;
- avvia il procedimento e procede all'accertamento e verifica per la sussistenza delle cause, sia per i casi di incompatibilità che per l'inconfiribilità.
- se l'incarico è inconfiribile, il RPCT ne dichiara la nullità e contesta la possibile violazione nei confronti:
  - ⇒ dell'organo che ha conferito l'incarico;
  - ⇒ del soggetto cui l'incarico è stato conferito.

Se l'incarico è incompatibile deve essere prevista la decadenza dall'incarico e la risoluzione del contratto di lavoro, decorso il termine perentorio di quindici giorni dalla contestazione all'interessato. In tale periodo l'interessato può esercitare l'opzione e rimuovere la causa che rende incompatibile l'incarico.

### **5.7 - Modalità per verificare il rispetto del divieto di svolgere attività incompatibili dopo la cessazione (*pantouflage* o *Revolving doors*).**

La normativa, a cui si deve dare attuazione, è contenuta nell'art. 53, comma 16-ter del d.lgs. n. 165/2001, così come aggiunto dall'art. 1, comma 42, lettera l), della legge 6 novembre 2012, n. 190. I "dipendenti" interessati sono coloro che per il ruolo e la posizione ricoperti nell'ente hanno avuto il potere di incidere in maniera determinante sulla decisione oggetto dell'atto e, quindi, coloro che hanno esercitato la potestà o il potere negoziale con riguardo allo specifico procedimento o procedura (funzionari responsabili di posizione organizzativa, responsabili unico di procedimento RUP, nei casi previsti dal d.lgs. 50/2016).

Ai fini dell'applicazione delle suddette disposizioni, nel corso del triennio 2022/2024, verranno previste le seguenti misure:

- ⇒ l'inserimento di apposite clausole negli atti di assunzione del personale a tempo indeterminato e incarichi ex art. 110, TUEL 267/2000, che prevedono specificamente il divieto di *pantouflage*;
- ⇒ la previsione di una dichiarazione da sottoscrivere al momento della cessazione dal servizio o dall'incarico, con cui il dipendente si impegna al rispetto del divieto di *pantouflage*, allo scopo di evitare eventuali contestazioni in ordine alla conoscibilità della norma;
- ⇒ la previsione nei bandi di gara o negli atti prodromici agli affidamenti di contratti pubblici dell'obbligo per l'operatore economico concorrente di dichiarare di non avere stipulato contratti di lavoro o comunque attribuito incarichi a ex dipendenti pubblici in violazione del predetto divieto, in conformità a quanto previsto nei bandi-tipo adottati dall'ANAC, ai sensi dell'art. 71, del d.lgs. n. 50/2016;
- ⇒ la previsione che il RPCT, non appena venga a conoscenza della violazione del divieto di *pantouflage* da parte di un ex dipendente, segnali detta violazione al sindaco ed eventualmente anche al soggetto privato presso cui è stato assunto o incaricato l'ex dipendente pubblico.

### **5.8 - Direttive per prevenire il fenomeno della corruzione nella formazione di commissione e dell'assegnazione ad uffici.**

Ai fini dell'applicazione degli artt. 35-bis, del d.lgs. n. 165/2001, così come inserito dall'art. 1, comma 46, della legge n. 190/2012, e articolo 3, del d.lgs. n. 39/2013, l'ente è tenuto a verificare la sussistenza di eventuali precedenti penali a carico dei dipendenti e/o dei soggetti cui intendono conferire incarichi nelle seguenti circostanze:

- a) all'atto della formazione delle commissioni per l'affidamento di commesse o di commissioni di concorso - compreso il segretario della commissione - anche a valere sui componenti esperti, esterni all'ente;
- b) all'atto del conferimento degli incarichi di funzionario responsabile di posizione organizzativa;
- c) all'atto dell'assegnazione di dipendenti dell'area direttiva agli uffici che presentano le caratteristiche indicate dall'art. 35-bis, del d.lgs. 165/2001;
- d) immediatamente, con riferimento agli incarichi già conferiti e al personale già assegnato, se la verifica non è già avvenuta.

L'accertamento dovrà avvenire:

- ⇒ mediante dichiarazione sostitutiva di certificazione resa dall'interessato nei termini e alle condizioni dell'art. 46, del DPR n. 445/2000;
- ⇒ mediante acquisizione d'ufficio dei precedenti penali e carichi pendenti, da parte dell'ufficio preposto all'espletamento della pratica.

Gli atti ed i contratti posti in essere in violazione delle limitazioni di cui sopra sono nulli, ai sensi dell'art. 17, del d.lgs. n. 39/2013. A carico di coloro che hanno conferito incarichi dichiarati nulli dovranno essere applicate le sanzioni di cui all'art. 18 dello stesso decreto legislativo.

Qualora la situazione di inconferibilità si palesi nel corso del rapporto, il RPCT effettuerà la contestazione nei confronti dell'interessato, il quale dovrà essere rimosso dall'incarico o assegnato ad altro ufficio.

### **5.9 - Adozione di misure per la tutela del *whistleblower***

In materia di segnalazioni di reati o irregolarità, il legislatore nazionale è intervenuto una prima volta con l'articolo 1, comma 51, della legge n. 190/2012 (che ha aggiunto l'art. 54-*bis* al d.lgs. 165/2001), che aveva come finalità quella di tutelare il dipendente pubblico che segnala illeciti. La materia è stata, poi, oggetto di specifico e successivo intervento normativo, introdotto con la legge 30 novembre 2017, n. 179. La nuova disposizione è rubricata "*Disposizioni per la tutela degli autori di segnalazioni di reati o irregolarità di cui siano venuti a conoscenza nell'ambito di un rapporto di lavoro pubblico o privato*".

A seguito dell'adozione delle citate disposizioni normative, l'ente è tenuto a dotarsi:

- Utilizzare la piattaforma *open source*, predisposta dall'ANAC<sup>5</sup>, che consente la compilazione, l'invio e la ricezione delle segnalazioni di presunti fatti illeciti nonché la possibilità per l'ufficio del RPCT, che riceve tali segnalazioni, di comunicare in forma riservata con il segnalante senza conoscerne l'identità.

Si dà atto che le suddette misure sono già state adottate prevedendo la loro pubblicazione, in forma permanente, nel sito *web* istituzionale, nella sezione: *Amministrazione trasparente > Altri contenuti > Prevenzione della Corruzione*.

I fatti o atti che possono essere oggetto di segnalazione sono quelli riguardanti comportamenti, rischi, reati o irregolarità a danno dell'interesse pubblico. Non saranno prese in considerazione segnalazioni riguardanti lamentele di carattere personale del segnalante.

Il segnalante, a seguito della presentazione della segnalazione, non può essere:

- ⇒ sanzionato;
- ⇒ demansionato;
- ⇒ licenziato;
- ⇒ trasferito;
- ⇒ sottoposto ad altra misura organizzativa, avente effetti negativi, diretti o indiretti, sulle condizioni di lavoro.

Qualora, nei confronti del *segnalante*, vengano adottate misure ritenute ritorsive, l'interessato o le organizzazioni sindacali, ne danno comunicazione all'ANAC, che informa il Dipartimento della funzione pubblica, presso la Presidenza del Consiglio dei ministri o ad altri organismi di garanzia (CUG) o di disciplina (UPD), per l'adozione degli eventuali provvedimenti di propria competenza (art. 54-*bis*, d.lgs. 165/2001 nel testo sostituito dall'articolo 1, comma 1, legge 179/2017). Nell'ambito del procedimento disciplinare l'identità del segnalante non può essere rivelata, ove la contestazione dell'addebito disciplinare sia fondata su accertamenti distinti e ulteriori rispetto alla segnalazione, anche se conseguenti alla stessa. Qualora la contestazione sia fondata, in tutto o in parte, sulla segnalazione e la conoscenza dell'identità del segnalante sia indispensabile per la difesa dell'incolpato, la segnalazione sarà utilizzabile ai fini del procedimento disciplinare solo in presenza di consenso del segnalante alla rivelazione della sua identità (art. 54-*bis*, d.lgs.

---

<sup>5</sup> Comunicato del Presidente ANAC del 15 gennaio 2019, recante "Pubblicazione in forma open source del codice sorgente e della documentazione della piattaforma per l'invio delle segnalazioni di fatti illeciti con tutela dell'identità del segnalante (c.d. *whistleblowing*)"

165/2001 nel testo sostituito dall'articolo 1, comma 3, legge 179/2017). La segnalazione di illecito è sottratta all'accesso agli atti, come disciplinato dalla legge 241/1990 (comma 4)

Le tutele garantite al segnalante dalle norme di legge non sono garantite nei casi in cui sia accertata, anche con sentenza di primo grado, la responsabilità penale del *segnalante* per i reati di calunnia o diffamazione o comunque per reati commessi con la denuncia ovvero la sua responsabilità civile, per lo stesso titolo, nei casi di dolo o colpa grave.

Per ciò che concerne la rivelazione del segreto d'ufficio, professionale (art. 622 c.p.), nell'ambito delle segnalazioni di illecito, si applica l'art. 3, della legge 179/2017, a cui si fa esplicito rinvio.

#### **5.10. Ricorso all'arbitrato**

L'ente applica, per ogni ipotesi contrattuale, in modo puntuale le prescrizioni dell'art. 209 del Codice dei contratti pubblici, in merito all'arbitrato.

Sistematicamente, in tutti i contratti stipulati e da stipulare dall'ente è sempre stato (e sarà) escluso il ricorso all'arbitrato (esclusione della clausola compromissoria ai sensi dell'art. 209, comma 2, del Codice dei contratti pubblici - d.lgs. 50/2016).

#### **5.11 - Predisposizione di protocolli di legalità per gli affidamenti**

Dopo il pronunciamento dell'AVCP (ora ANAC), a mezzo determinazione n. 4/2012, circa la legittimità di prescrivere l'inserimento di clausole contrattuali che impongono obblighi in materia di contrasto delle infiltrazioni criminali negli appalti, anche questa Amministrazione comunale, in attuazione dell'art. 1, comma 17, della legge n. 190/2012, nel triennio di validità del Piano, predisporrà ed utilizzerà protocolli di legalità e patti di integrità per l'affidamento di commesse. Pertanto, negli avvisi, nei bandi di gara e nelle lettere di invito verrà inserita la clausola di salvaguardia che *"il mancato rispetto del protocollo di legalità o del patto di integrità dà luogo all'esclusione dalla gara e alla risoluzione del contratto"*.

#### **5.12 - Realizzazione del sistema di monitoraggio per il rispetto dei termini previsti dalla legge o dal regolamento per la conclusione dei procedimenti.**

L'Amministrazione comunale, entro il triennio di durata del presente PTPCT compatibilmente con la disponibilità delle risorse finanziarie necessarie, realizzerà un programma informatico, collegato con il sistema di protocollo informatico, per il controllo del rispetto dei termini procedurali, dal quale potranno emergere eventuali omissioni o ritardi. La competenza del monitoraggio spetterà, in primo luogo a tutti i funzionari responsabili di posizione organizzativa, ognuno per il proprio settore e al RPCT.

##### **Misure già in atto, confermate con il presente piano:**

Ogni responsabile di procedimento, qualora ravvisi l'impossibilità di rispettare il termine di conclusione di un procedimento previsto dalla legge o dal regolamento comunale sul procedimento amministrativo, ne dà immediata comunicazione, prima della scadenza del termine al proprio diretto superiore, il quale dispone, ove possibile, le misure necessarie affinché il procedimento sia concluso nel termine prescritto.

I responsabili di servizio, qualora rilevino la mancata conclusione di un procedimento nonostante sia decorso il relativo termine, ovvero la conclusione dello stesso oltre il termine previsto ai sensi di legge ovvero del regolamento comunale sul procedimento amministrativo, ne danno immediata comunicazione al responsabile del settore di riferimento, esponendo le ragioni della mancata conclusione del procedimento o del ritardo.

Fermo restando l'esercizio delle prerogative e dei doveri previsti dai commi 9-bis, 9-ter e 9-quater dell'art. 2, della legge n. 241/1990 e successive modificazioni ed integrazioni, in capo al soggetto individuato quale responsabile del potere sostitutivo, il Responsabile del servizio di riferimento,

valuta le ragioni della mancata conclusione del procedimento, ovvero del ritardo, ed impartisce le misure, anche di natura organizzativa, necessarie affinché siano rimosse le cause del ritardo. Del mancato rispetto del termine di conclusione del procedimento e delle ragioni di ciò è data comunicazione al RPCT ed all'UPD.

Qualora le ragioni del ritardo dipendano da accertate carenze di personale o in genere da carenze di ordine organizzativo, la cui possibile soluzione ecceda l'ambito delle attribuzioni gestionali rispettivamente del Responsabile del settore di appartenenza, la comunicazione è corredata da una proposta organizzativa per il superamento delle criticità riscontrate.

Si da atto che il comune, con deliberazione della Giunta comunale n. 64 del 07.07.2012, ha provveduto all'individuazione del soggetto con potere sostitutivo in caso di inerzia del responsabile del procedimento (decreto legge 9 febbraio 2012, n. 5, convertito in legge n. 35/2012). In tale atto è stato, anche, individuato il soggetto con potere sostitutivo, in materia di Accesso civico, ex art. 5, commi 1 e 2, del d.lgs. 33/2013.

### 5.13 - Realizzazione di un sistema di monitoraggio dei rapporti tra l'amministrazione e i soggetti che con essa stipulano contratti e indicazioni delle ulteriori iniziative nell'ambito dei contratti pubblici.

Nella sezione del sito web Amministrazione trasparente>Bandi di gare e contratti, entro il 31 gennaio di ogni anno verranno pubblicati i dati relativi l'anno precedente mediante una tabella riassuntiva in formato digitale aperto comprendente affidamento di lavori, forniture, servizi, nella quale saranno indicati:

- il CIG;
- le modalità di selezione prescelta ai sensi del codice dei contratti pubblici relativi a lavori, servizi e forniture;
- struttura proponente;
- oggetto del bando;
- elenco degli operatori invitati a presentare offerte;
- aggiudicatario;
- importo di aggiudicazione;
- tempi di completamento dell'opera, servizio o fornitura;
- importo delle somme liquidate.

Per quanto riguarda l'area di rischio denominata "**Contratti pubblici**" (che assorbe ed ingloba la precedente Area: *affidamento di lavori, servizi e forniture*), vanno tenute in debita considerazione le indicazioni contenute nella Parte speciale – Approfondimenti - del PNA 2015 (pagg. da 25 a 38).

L'aggiornamento del PNA 2015, prevede la scomposizione del sistema di affidamento prescelto nelle seguenti **sei fasi** di processo:

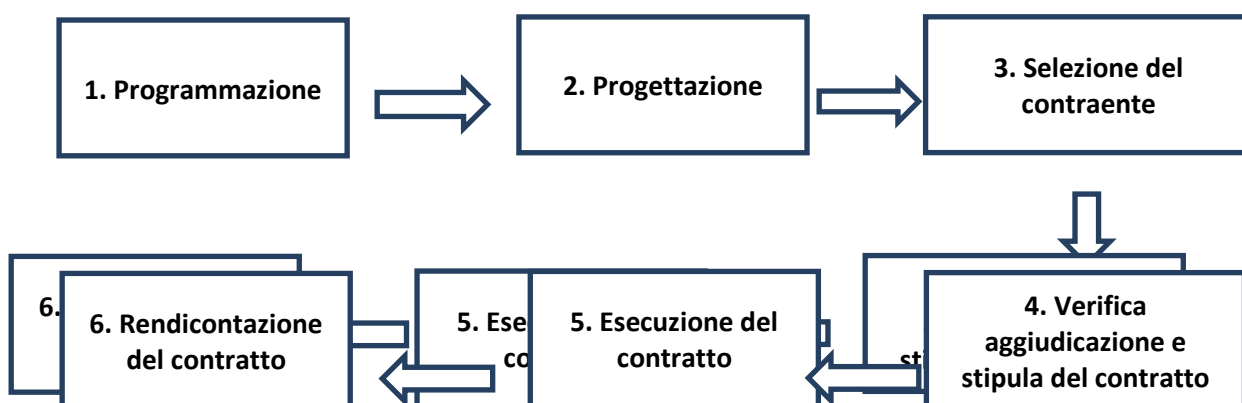

Per ogni processo, nelle schede allegate, relative all'Area di rischio 3, "*Contratti pubblici*" sono state esaminate ed enucleate anche le più significative anomalie che, in sede di monitoraggio, potranno considerarsi sintomatiche di possibile permeabilità a fenomeni corruttivi.

Il Comune di Fontaniva ha aderito al servizio per l'affidamento delle procedure di Gara d'appalto di lavori, forniture e servizi di cui all'art. 33 del D.Lgs n. 163/2006 della Centrale Unica di Committenza della Federazione dei Comuni del Camposampierese, giusta delibera di Consiglio Comunale n. 63 del 29.12.2020.

#### **5.14 - Indicazione delle iniziative previste nell'ambito dell'erogazione sovvenzioni, contributi, sussidi, ausili finanziari nonché attribuzione di vantaggi economici di qualunque genere.**

Nel sito *web* del comune, sezione: *Amministrazione trasparente* > *Sovvenzioni, contributi, sussidi e vantaggi economici*, è possibile visionare, come previsto dalla vigente normativa (d.lgs. n. 33 del 14/03/2013, artt. 26 e 27), tutti gli atti che contengono "criteri e modalità" per l'erogazione dei contributi e tutti gli interventi diretti ad erogare sovvenzioni, contributi, sussidi ed ausili finanziari alle imprese e l'attribuzione dei corrispettivi e dei compensi a persone, professionisti, imprese ed enti privati e vantaggi economici di qualunque genere ad enti pubblici e privati, come disciplinati dall'articolo 12, della legge 241/1990. Al fine di favorire la conoscibilità delle informazioni in materia, verranno pubblicati i contributi, sovvenzioni e sussidi di qualsiasi importo, anche inferiore a 1.000 euro nell'anno solare. Come previsto dall'art. 27, comma 2, del d.lgs. 33/2013, entro la data del 30 aprile, dell'anno successivo, sarà pubblicato nella medesima sezione del sito *web*, secondo modalità di facile consultazione, in formato tabellare aperto che ne consenta l'esportazione e il riutilizzo, un unico elenco, suddiviso per categorie di contributi (disagio socio-economico; assistenza *handicap*; sport; eventi e manifestazioni; cultura; promozione turistica, eccetera). Resta confermata la disciplina limitativa prevista dall'art. 26, comma 4, del d.lgs. 33/2013, in materia di tutela dei dati identificativi delle persone fisiche destinatarie di contributi, sovvenzioni, eccetera, qualora da tali dati sia possibile ricavare informazioni relative allo stato di salute ovvero alla situazione di disagio socio-economica degli interessati. Per tali casi gli uffici e i servizi del comune dovranno sostituire i dati dei beneficiari con dei codici identificativi sostitutivi o con il numero di protocollo della domanda.

#### **5.15 - Indicazione delle iniziative previste nell'ambito di concorsi e selezione del personale.**

Viene prevista la misura che prevede la pubblicazione nel sito *web* del comune alla sezione: *Amministrazione trasparente* > *Bandi di concorso* dei dati previsti all'articolo 19, del d.lgs. 33/2013, come modificato dall'articolo 1, comma 145 della legge 27 dicembre 2019, n. 160.

I nuovi obblighi prevedono che gli enti (servizio Personale) che procedono all'indizione di un concorso pubblico debbano pubblicare, tempestivamente, nel loro sito *web*:

- a) i bandi di concorso per il reclutamento, a qualsiasi titolo, di personale presso l'amministrazione;
- b) i criteri di valutazione adottati dalla Commissione esaminatrice;
- c) le tracce delle prove (teorico/pratiche; scritte e orale);
- d) le graduatorie finali delle procedure concorsuali, aggiornate con l'eventuale scorrimento degli idonei non vincitori.

Il servizio Personale è tenuto a tenere costantemente aggiornato l'elenco dei bandi di concorso, riferiti all'ultimo quinquennio. Sull'argomento, si rimanda, inoltre, alla misura 02 (*Concorsi*

pubblici), prevista nell'allegato "2" del presente Piano, rubricato: *Misure specifiche in materia di trasparenza*.

#### **5.16 - Indicazione delle iniziative previste nell'ambito delle attività ispettivo-organizzative del sistema di monitoraggio sull'attuazione del PTPCT con individuazione dei referenti, dei tempi e delle modalità di informativa.**

Nel corso del primo anno di applicazione del presente Piano (31 dicembre 2022) verrà predisposta un'attività di monitoraggio costante, attraverso un sistema di reportistica che permetta al RPCT di monitorare l'andamento dell'attuazione del Piano, dando così la possibilità, allo stesso, di poter intraprendere le iniziative necessarie ed opportune nel caso occorressero delle modifiche.

I *report* dovranno essere predisposti dai funzionari responsabili di posizione organizzativa, ognuno per il proprio settore di appartenenza, sulla base del modello "4", allegato al presente Piano. La consegna dei *report* (che potrà avvenire anche informalmente) consente al responsabile della prevenzione di redigere la propria relazione annuale, da pubblicare nel sito *web* dell'amministrazione e da trasmettere all'organo di indirizzo politico, nonché di aggiornare annualmente il piano anticorruzione.

La relazione annuale del RPCT viene pubblicata, entro il termine stabilito dalle vigenti disposizioni e per cinque anni, nell'apposita sezione del sito web istituzionale: *Amministrazione trasparente > Altri contenuti > Prevenzione della Corruzione*.

#### **5.17 – Attuazione delle misure in materia di antiriciclaggio:**

In questo comune la disciplina in materia di antiriciclaggio, di cui al d.lgs. n. 231/2007, articolo 41 e DM Interno 25 settembre 2015, **non è stata ancora attuata** ed, in specie, non è stato individuato ancora il "**gestore**", così come previsto dall'art. 6, commi 4, 5 e 6 del D.M. 25 settembre 2015. Il presente Piano, pertanto, si pone come l'occasione idonea ad avviare l'attuazione anche di tale disciplina, individuando il soggetto "gestore" delegato a valutare e a trasmettere le segnalazioni alla UIF (Unità di Informazione Finanziaria per l'Italia), ai sensi dell'art. 6, comma 4, del Decreto in argomento, nel segretario comunale del comune, Responsabile della prevenzione della corruzione e della trasparenza.

Vengono, inoltre, previste le seguenti misure:

- ⇒ I titolari di P.O. devono segnalare al Gestore mediante comunicazione scritta (anche su segnalazione dei propri collaboratori), tutte le informazioni ed i dati necessari al verificarsi di una o più delle situazioni di cui agli indicatori di anomalia elencati nell'allegato al D.M. 25.09.2015 e specificamente:
  - considerata la non completezza ed esaustività dell'elencazione degli indicatori di anomalia di cui all'allegato al D.M. 25.09.2015, ogni P.O., relativamente al proprio ambito di attività, deve effettuare la segnalazione al gestore quando sa, sospetta o ha motivo ragionevole per sospettare l'avvenuto compimento o il tentativo di compimento di operazioni di riciclaggio o di finanziamento del terrorismo;
  - l'allegato al citato D.M. fa altresì riferimento agli indicatori di anomalia con riguardo a determinati settori di attività (controlli fiscali, appalti, finanziamenti pubblici, immobili), ma l'attività di segnalazione deve estendersi e riguardare tutti i settori del comune, qualora si realizzino o si configurino ipotesi riconducibili a sospette attività di riciclaggio o di finanziamento del terrorismo;
  - la segnalazione al gestore deve avvenire previa concreta valutazione, attenta e specifica, da parte del Responsabile di settore (P.O.) della situazione ravvisata come a rischio: la P.O. dovrà, pertanto, relazionare in maniera puntuale su quanto rilevato, indicando tutti



gli elementi, le informazioni ed i fatti di cui all'art. 7 del citato D.M nonché i motivi del sospetto;

## 6- RUOLO STRATEGICO DELLA FORMAZIONE

**Premessa:** come previsto nella Parte III, Paragrafo 2, del PNA 2019, viene ribadito che tra le principali misure di prevenzione della corruzione da disciplinare e programmare nell'ambito del presente Piano rientra la formazione in materia di etica, integrità ed altre tematiche inerenti al rischio corruttivo. La centralità dell'attività di formazione è già affermata nella legge 190/2012, con particolare riferimento all'art. 1, comma 5, lettera b; comma 9, lettera b; comma 11.

Per ogni anno di validità del PTPCT occorre che vengano previste delle idonee risorse finanziarie per lo svolgimento dell'attività di formazione, perseguendo l'obiettivo di migliorare la qualità e quantità degli interventi. Nei successivi paragrafi vengono dettagliate le indicazioni circa i soggetti destinatari, i contenuti e i canali e strumenti oggetto dell'attività formativa.

### 6.1 - Indicazione dei contenuti della formazione

- La formazione in materia di anticorruzione è strutturata su **due livelli**:
  - ⇒ Un **Livello generale**, rivolto a tutti i dipendenti, mirato all'aggiornamento delle competenze/comportamenti in materia di etica e legalità;
  - ⇒ Un **Livello specifico**, rivolto al RPCT, agli apicali, ai referenti, ai componenti degli organismi di controllo, ai funzionari addetti alle aree a maggior rischio corruttivo, mirato a valorizzare le politiche, i programmi e gli strumenti utilizzati per la prevenzione e ad approfondire tematiche settoriali, in relazione al ruolo svolto da ciascun soggetto nell'amministrazione. Dovranno, quindi, definirsi percorsi e iniziative formative differenziate, per contenuti e livello di approfondimento, in relazione ai diversi ruoli che i dipendenti svolgono;
- Nei percorsi formativi dovrà essere incluso anche il contenuto dei codici di comportamento e dei codici disciplinari, per i quali proprio attraverso la discussione di casi concreti può emergere il principio comportamentale adeguato nelle diverse situazioni;
- Occorre, inoltre, prevedere che la formazione riguardi tutte le fasi di predisposizione del PTPCT e della relazione annuale;
- Tenere conto dell'importante contributo che può essere dato dagli operatori interni all'amministrazione, inseriti come docenti nell'ambito di percorsi di aggiornamento e formativi *in house*;
- Monitorare e verificare il livello di attuazione dei processi di formazione e la loro adeguatezza. Il monitoraggio potrà essere realizzato ad esempio attraverso questionari da somministrare ai soggetti destinatari della formazione al fine di rilevare le conseguenti ulteriori priorità formative e il grado di soddisfazione dei percorsi già avviati.

Il personale da inserire nei percorsi formativi è individuato dal RPCT, tenendo presente il ruolo affidato a ciascun soggetto e le aree a maggior rischio di corruzione individuate nel presente PTPCT. A titolo indicativo, viene previsto il criterio che sarà possibile prevedere la formazione di Livello generale ad anni alterni, mentre per la formazione di Livello specifico le attività saranno svolte in ogni anno.

### 6.2 - Indicazione dei canali e strumenti di erogazione della formazione

Il livello generale di formazione, rivolto a tutti i dipendenti, può essere tenuto, in qualità di docenti, anche dai funzionari interni all'amministrazione maggiormente qualificati nella materia.

Mentre il livello specifico sarà demandato a docenti esterni con competenze specifiche in materia i quali dovranno essere proposti dal RPCT.

## **7. - CODICE DI COMPORTAMENTO**

### **7.1 - Il Codice generale**

L'adozione di singoli codici di comportamento da parte di ciascuna amministrazione rappresenta una delle azioni principali di attuazione delle strategie di prevenzione della corruzione. Il Consiglio dei Ministri, ai sensi dell'art. 1, comma 44, della legge 190/2012, che ha modificato l'art. 54 del d.lgs. 165/2001, ha adottato con decreto del Presidente della Repubblica n. 62/2013, un Regolamento recante il Codice di comportamento dei dipendenti pubblici. Tale regolamento, definito dall'ANAC come "*codice generale*", costituisce la base minima di ciascun codice di comportamento che le pubbliche amministrazioni sono tenute ad adottare. In esso sono definiti i doveri minimi di diligenza, lealtà, imparzialità e buona condotta che i pubblici dipendenti sono tenuti ad osservare. L'ente ha già predisposto i modelli per la raccolta delle dichiarazioni contenute negli articoli 5, 6 e 13. Per l'attuazione delle comunicazioni viene confermata la seguente tempistica:

Art. 5 - comunicazione di partecipazione ad associazioni e organizzazioni: giorni trenta (30) dall'adesione o iscrizione e comunque una volta all'anno;

Art. 6 - comunicazione di interessi finanziari e conflitti d'interesse: giorni trenta (30) dall'inizio dell'incarico presso privati e comunque entro il 31 gennaio di ogni anno;

Art. 13 - comunicazione di interessi finanziari e situazione patrimoniale: giorni novanta (90) dalla data ultima per la presentazione della denuncia dei redditi (solo per Segretario comunale e P.O.). Le previsioni del Codice generale sono poi integrate in base alle peculiarità di ogni amministrazione pubblica, ma a prescindere dai contenuti specifici di ciascun codice, il DPR 62/2013, trova applicazione in via integrale.

Il comune, previo espletamento della procedura "aperta" alla consultazione, con deliberazione di Giunta comunale n.34 del 18/02/2015 ha approvato il (nuovo) codice di comportamento dei dipendenti a livello di ente, in conformità a quanto previsto nelle linee guida adottate dall'ANAC con delibera n. 177 del 19 febbraio 2020. Tale codice abroga il precedente approvato nell'anno 2014. Con riferimento specifico ai temi riferibili all'anticorruzione, il codice di comportamento ha dato particolare rilievo al dovere di astensione di ciascun dipendente, qualora si verificano situazioni di conflitto di interessi, anche potenziale, ed ha disciplinato gli obblighi di comunicazione, in capo a ciascun dipendente, di tutte le situazioni personali che possano mettere a rischio l'imparzialità nello svolgimento delle proprie funzioni, onde consentire all'ente, attraverso i Funzionari apicali competenti, di adottare gli opportuni accorgimenti organizzativi di prevenzione.

Il Codice di ente e quello nazionale, approvato con d.P.R. 62/2013 sono consultabili sul sito *web* dell'amministrazione alla sezione: *Amministrazione trasparente > Disposizioni Generali > Atti generali*.

### **7.2 - Il Codice di ente**

Il Codice di comportamento "nazionale" e quello di ente, vengono consegnati in copia al personale neo-assunto al momento della sottoscrizione del contratto individuale di lavoro.

Per ciò che concerne l'applicazione dell'articolo 2, del d.P.R. n. 62/2013, relativamente all'estensione degli obblighi di condotta, per quanto compatibili, a tutti i collaboratori o consulenti, anche di imprese fornitrici di beni e servizi, con obbligo di inserire negli incarichi e nei

contratti apposite clausole di risoluzione o decadenza in caso di violazione degli obblighi derivanti dal codice, si specificano le seguenti tipologie di obblighi, per determinate figure professionali:

TIPOLOGIA DI COLLABORATORE	ARTICOLI APPLICABILI
Incarichi di collaborazione (ex art. 7, co. 6, d.lgs. 165/2001); Lavoratori Somministrati e personale di <i>Staff</i> agli organi politici	Articoli da 3 a 14 con eccezione del 13;
Collaborazione; Consulenti e liberi professionisti	Articoli 3, 4, 7 e 10, limitatamente all'attività pertinente al rapporto con l'ente;
Collaboratori di imprese affidatarie di lavori, servizi e forniture e imprese concessionarie di pubblici servizi	Articoli 3, 4 e 10, limitatamente all'attività pertinente al rapporto con l'ente;

## 8. - MONITORAGGIO E RIESAME – ATTIVITÀ DI CONSULTAZIONE E COMUNICAZIONE

### 8.1 - Monitoraggio

Il monitoraggio e il riesame periodico costituiscono una fase fondamentale del processo di gestione del rischio attraverso cui verificare:

- ⇒ l'attuazione e l'adeguatezza delle misure di prevenzione;
- ⇒ il complessivo funzionamento del processo stesso;
- ⇒ consentire di apportare tempestivamente le modifiche necessarie.

Il monitoraggio è un'attività continuativa di verifica dell'attuazione e dell'idoneità delle singole misure di trattamento del rischio.

Il riesame è un'attività svolta ad intervalli programmati che riguarda il funzionamento del sistema nel suo complesso.

#### FASI DEL MONITORAGGIO:

- Fase 1 – Monitoraggio sulla attuazione delle misure;
- Fase 2 – Monitoraggio sulla idoneità delle misure.

#### Fase 1 – Monitoraggio sull'attuazione delle misure

La responsabilità del monitoraggio è a carico del RPCT.

Il monitoraggio sull'attuazione deve essere svolto su due livelli:

Il primo livello si può espletare in regime di autovalutazione da parte dei Responsabili di settore (figure apicali), fornendo, entro il 30 novembre di ciascun anno, al RPCT evidenze concrete sull'effettiva adozione della misura.

Per le attività a più alto rischio corruttivo l'autovalutazione deve essere combinata con l'azione di monitoraggio del RPCT o di altre strutture interne indipendenti.

Il monitoraggio di secondo livello viene attuato direttamente dal RPCT, coadiuvato dai referenti.

Il monitoraggio del RPCT consiste nel verificare l'osservanza delle misure di prevenzione del rischio previste nel PTPCT da parte dei singoli settori organizzativi, in cui si articola l'amministrazione. Tale fase deve essere conclusa entro il 31 dicembre.

Le risultanze del monitoraggio vengono riportate all'interno del PTPCT, nonché all'interno della Relazione annuale del RPCT. Le risultanze del monitoraggio sulle misure di prevenzione della corruzione costituiscono il presupposto della definizione del successivo PTPCT.

#### Fase 2 – Monitoraggio sull'idoneità delle misure

Occorre effettuare una valutazione dell'idoneità delle misure previste nel PTPCT, intesa come effettiva capacità di riduzione del rischio corruttivo, secondo il principio guida della "effettività". Tale valutazione compete al RPCT, coadiuvato dal Nucleo di Valutazione.

Qualora una o più misure si rivelino non idonee a prevenire il rischio, il RPCT dovrà intervenire con tempestività per ridefinire la modalità di trattamento del rischio, anche prevedendo una modifica del piano in corso d'anno.

Gli esiti del monitoraggio vengono riportati nel PTPCT e nella Relazione annuale.

**Esito conclusivo del monitoraggio:**

Relativamente all'anno 2021 e precedenti si dà atto della buona riuscita e dell'applicazione uniforme nell'ente, sia per ciò che concerne l'attuazione che l'idoneità delle misure riportate annualmente nei PTPCT approvati.

## **8.2 - Riesame periodico**

Il processo di gestione del rischio, le cui risultanze confluiscono nel PTPCT, deve essere organizzato e realizzato in maniera tale da consentire un costante flusso di informazioni e *feedback* in ogni sua fase e deve essere svolto secondo il principio guida del "miglioramento progressivo e continuo".

La frequenza con cui procedere al riesame periodico della funzionalità complessiva del sistema avviene con frequenza annuale per supportare la redazione del Piano per il triennio successivo e il miglioramento delle misure di prevenzione.

Il riesame periodico viene coordinato dal RPCT, ma deve essere realizzato con il contributo metodologico degli organismi deputati all'attività di valutazione delle *performance* (NdV).

## **8.3 - Consultazione e comunicazione**

La fase di "consultazione e comunicazione" è trasversale a tutte le altre fasi del processo di gestione del rischio e consiste nelle seguenti attività:

- attività di coinvolgimento dei soggetti interni (personale, organo politico, etc.) ed esterni (cittadini, associazioni, altre istituzioni, etc.) finalizzato a reperire le informazioni necessarie alla migliore personalizzazione della strategia di prevenzione della corruzione;
- attività di comunicazione (interna ed esterna) delle azioni intraprese e da intraprendere, dei compiti e delle responsabilità di ciascuno e dei risultati attesi.

In questa fase, particolare attenzione dovrà essere rivolta alla definizione delle attività di comunicazione tra:

- ⇒ responsabili degli uffici e il RPCT per favorire l'azione di monitoraggio del PTPCT e il rispetto degli obblighi normativi;
- ⇒ il RPCT e gli altri organi dell'amministrazione (Organo di indirizzo-politico e NdV) individuati dalla normativa come referenti del RPCT.

---

Si specifica che il comune di Fontaniva è un ente locale privo di figure di livello dirigenziale e con popolazione pari a 7990 abitanti (alla data del 31 dicembre 2021).

---

## **DOCUMENTI ALLEGATI:**

- Allegato n. 1 = schede con la mappatura dei processi a rischio corruttivo;
- Allegato n. 2 = misure specifiche in materia di trasparenza;

- Allegato n. 3 = tabella riassuntiva delle principali misure da applicarsi nel triennio 2022/2024 da parte di tutti i responsabili P.O. e segretario comunale;
- Allegato n. 4 = scheda per la verifica semestrale sull'attuazione delle misure di prevenzione e trasparenza PTPCT 2022/2024.

**Allegato "1" al PTPCT 2022/2024 – delibera Giunta n. 52 del 29.04.2022**

**Comune di FONTANIVA**

**AREA DI RISCHIO – 1- ACQUISIZIONE E GESTIONE DEL PERSONALE**

RIF. PROCESSO	PROCESSO	FASI DEL PROCESSO	SETTORI ORGANIZZATIVI COINVOLTI	CATALOGO DEI RISCHI PRINCIPALI	MISURE DI TRATTAMENTO DEL RISCHIO	RESPONSABILE DELLE MISURE	TEMPI DI ATTUAZIONE	ANALISI DEL RISCHIO	
								VALUTAZIONE COMPLESSIVA	MOTIVAZIONE
1.1	Definizione del fabbisogno del personale	<b>Input:</b> 1) Richiesta del servizio personale di attivazione del procedimento; <b>attività:</b> 1) Ricognizione a cura dei responsabili di area delle necessità di risorse umane 2) Valutazione dei vincoli normativi e delle possibilità di reclutamento <b>Output:</b> 1) Programmazione delle assunzioni	Tutti i Settori	Incoerenza con le reali necessità, al fine di favorire particolari soggetti	1)Rispetto della normativa vigente	Responsabile del Settore Finanziario - Ufficio personale	Misure di trattamento del rischio già in attuazione	B	Il processo ha valenza di carattere generale e difficilmente influenzabile da interessi di carattere personale.
1.2	Assunzione di personale mediante concorso pubblico	<b>Input:</b> 1) iniziativa d'ufficio; <b>Attività:</b> 1) Definizione dei requisiti richiesti per la copertura del posto 2) Bando di concorso 3) Nomina della Commissione 4) Valutazione delle prove <b>Output:</b> 1) Assunzione	Settore Finanziario – Ufficio personale	Richiesta di requisiti specifici non giustificati dalla posizione da ricoprire, al fine di favorire un particolare soggetto Previsione di requisiti di accesso "personalizzati" ed insufficienza di meccanismi oggettivi e trasparenti idonei a verificare il possesso dei requisiti attitudinali e professionali richiesti in relazione alla posizione da ricoprire allo scopo di reclutare candidati particolari.	1)Includere nella commissione valutatrice componenti esterni al settore o all'ente	Responsabile del Settore Finanziario – Ufficio personale	Misure di trattamento del rischio già in attuazione	A	Gli uffici potrebbero utilizzare poteri e competenze, delle quali dispongono, per vantaggi e utilità personali, in favore di taluni soggetti a scapito di altri

RIF. PROCESSO	PROCESSO	FASI DEL PROCESSO	SETTORI ORGANIZZATIVI COINVOLTI	CATALOGO DEI RISCHI PRINCIPALI	MISURE DI TRATTAMENTO DEL RISCHIO	RESPONSABILE DELLE MISURE	TEMPI DI ATTUAZIONE	ANALISI DEL RISCHIO	
								VALUTAZIONE COMPLESSIVA	MOTIVAZIONE
1.3	Assunzione di personale mediante concorso pubblico	<b>Input:</b> 1) iniziativa d'ufficio; <b>Attività:</b> 1) Definizione dei requisiti richiesti per la copertura del posto 2) Bando di concorso 3) Nomina della Commissione 4) Esperimento prove 5) Valutazione delle prove <b>Output:</b> 1) Assunzione	Settore Finanziario– Ufficio personale	Irregolare composizione della commissione di concorso finalizzata al reclutamento di candidati particolari; Disomogeneità nella valutazione delle prove, al fine di favorire un particolare soggetto Selezione "pilotata" per interesse/utilità di uno o più commissari.	1) Prova orale aperta al pubblico	Responsabile del Settore Finanziario – Ufficio personale e Commissione Giudicatrice	Misure di trattamento del rischio già in attuazione	A	Gli uffici potrebbero utilizzare poteri e competenze, delle quali dispongono, per vantaggi e utilità personali, in favore di taluni soggetti a scapito di altri
1.4	Assunzione di personale mediante mobilità esterna	<b>Input:</b> 1) iniziativa d'ufficio; <b>Attività:</b> 1) Definizione dei requisiti richiesti per la copertura del posto 2) Avviso di mobilità 3) Nomina della Commissione 4) Valutazione del candidato <b>Output:</b> 1) Assunzione	Settore Finanziario– Ufficio personale	Precostituzione dei requisiti in funzione dei titoli già in possesso del candidato	1) Includere nella commissione valutatrice componenti esterni al settore o all'ente	Responsabile del Settore Finanziario – Ufficio personale e Commissione Giudicatrice	Dalla data di approvazione del PTPC	A	Gli uffici potrebbero utilizzare poteri e competenze, delle quali dispongono, per vantaggi e utilità personali, in favore di taluni soggetti a scapito di altri
1.5	Assunzione di personale mediante mobilità esterna	<b>Input:</b> 1) iniziativa d'ufficio; <b>Attività:</b> 1) Definizione dei requisiti richiesti per la copertura del posto 2) Avviso di mobilità 3) Nomina della Commissione 4) Valutazione del candidato <b>Output:</b> 1) Assunzione	Settore Finanziario– Ufficio personale	Disomogeneità nella valutazione dei candidati, al fine di favorire un particolare soggetto Selezione "pilotata" per interesse/utilità di uno o più commissari	1) Colloquio aperto al pubblico	Responsabile del Settore Finanziario – Ufficio personale e Commissione Giudicatrice	Dalla data di approvazione del PTPC	A	Gli uffici potrebbero utilizzare poteri e competenze, delle quali dispongono, per vantaggi e utilità personali, in favore di taluni soggetti a scapito di altri
1.6	Progressioni di carriera PEO	<b>Input:</b> 1) iniziativa d'ufficio; <b>Attività:</b> 1) Definizione dei requisiti per la progressione 2) Avviso di progressione 3) Nomina della Commissione 4) Valutazione dei candidati <b>Output:</b> 1) Attribuzione della progressione	Settore Finanziario– Ufficio personale	Precostituzione dei requisiti al fine di favorire un particolare candidato Progressioni economiche orizzontali accordate illegittimamente allo scopo di agevolare dipendenti/candidati particolari;	1) Previa definizione di criteri di selezione e percentuale degli ammessi alla progressioni	Delegazione parte pubblica	Dalla data di approvazione del PTPC	M	Ridotta discrezionalità e predeterminazione dei criteri nel Contratto Decentrato Integrativo

RIF. PROCESSO	PROCESSO	FASI DEL PROCESSO	SETTORI ORGANIZZATIVI COINVOLTI	CATALOGO DEI RISCHI PRINCIPALI	MISURE DI TRATTAMENTO DEL RISCHIO	RESPONSABILE DELLE MISURE	TEMPI DI ATTUAZIONE	ANALISI DEL RISCHIO	
								VALUTAZIONE COMPLESSIVA	MOTIVAZIONE
1.7	Progressioni di carriera PEO	<b>Input:</b> 1) Definizione dei requisiti per la progressione <b>attività:</b> 1) Avviso di progressione 2) Nomina della Commissione 3) Valutazione dei candidati <b>Output:</b> 1) Attribuzione della progressione	Settore Finanziario– Ufficio personale	Disomogeneità nella valutazione dei candidati, al fine di favorire un particolare soggetto Selezione "pilotata" per interesse/utilità di uno o più commissari	1)Rotazione della commissione di valutazione concorrenti	Tutti i Responsabili di Settore	Dalla data di approvazione del PTPC	M	Ridotta discrezionalità e predeterminazione dei criteri nel Contratto Decentrato Integrativo
1.8	Incentivi economici al personale (produttività e retribuzioni di risultato)	<b>Input:</b> 1) definizione degli obiettivi e dei criteri di valutazione <b>attività:</b> 1)analisi dei risultati <b>Output:</b> 1)graduazione e quantificazione dei premi	Settore Finanziario– Ufficio personale	Selezione "pilotata" per interesse personale di uno o più commissari	1)Previa definizione di criteri di selezione	Tutti i Responsabili di Settore	Misure di trattamento del rischio già in attuazione	M	Ridotta discrezionalità e predeterminazione dei criteri nel Contratto Decentrato Integrativo
1.9	Gestione giuridica del personale: permessi, ferie, ecc.	<b>Input:</b> 1)iniziativa d'ufficio / domanda dell'interessato <b>attività:</b> 1)istruttoria <b>Output:</b> 1)provvedimento di concessione / diniego	Settore Finanziario– Ufficio personale	violazione di norme, anche interne, per interesse/utilità	1)Rispetto del CCNL e delle circolari applicative interne	Tutti i Responsabili di Settore	Misure di trattamento del rischio già in attuazione	B-	Il processo non consente margini di discrezionalità significativi. Si tratta di procedimento interno all'ente Pertanto, il rischio è stato ritenuto molto basso.
1.10	Relazioni sindacali (informazione, ecc.)	<b>Input:</b> 1)iniziativa d'ufficio / domanda di parte <b>attività:</b> 1))informazione, svolgimento degli incontri, relazioni <b>Output:</b> 1)verbale	Settore Finanziario– Ufficio personale	violazione di norme, anche interne, per interesse/utilità	1)Rispetto del CCNL e del Dlgs 165/2001	Delegazione parte pubblica	Misure di trattamento del rischio già in attuazione	B-	Il processo non consente margini di discrezionalità significativi. Si tratta di procedimento interno all'ente. Pertanto, il rischio è stato ritenuto molto basso.
1.11	Contrattazione decentrata integrativa	<b>Input:</b> 1)iniziativa d'ufficio / domanda di parte <b>attività:</b> 1)contrattazione <b>Output:</b> 1)contratto	Settore Finanziario– Ufficio personale	violazione di norme, anche interne, per interesse/utilità	1)Misura di trasparenza generale: si ritiene sufficiente la pubblicazione di tutte le informazioni richieste dal d.lgs.33/2013 ed assicurare il correlato "accesso civico".	Delegazione parte pubblica	Misure di trattamento del rischio già in attuazione	B-	Il processo non consente margini di discrezionalità significativi rispetto all'applicazione del CCNL. Si tratta di procedimento di carattere generale interno all'ente. Pertanto, il rischio è stato ritenuto basso (B) o molto basso (B-).



RIF. PROCESSO	PROCESSO	FASI DEL PROCESSO	SETTORI ORGANIZZATIVI COINVOLTI	CATALOGO DEI RISCHI PRINCIPALI	MISURE DI TRATTAMENTO DEL RISCHIO	RESPONSABILE DELLE MISURE	TEMPI DI ATTUAZIONE	ANALISI DEL RISCHIO	
								VALUTAZIONE COMPLESSIVA	MOTIVAZIONE
1.12	Accesso del personale dipendente alla formazione	<b>Input:</b> 1)iniziativa d'ufficio <b>Attività:</b> 2)affidamento diretto/acquisto <b>Output:</b> 3)erogazione della formazione	Settore Finanziario/Ufficio Personale Settore Lavori Pubblici	violazione di norme, anche interne, per interesse/utilità	1)Misura di trasparenza generale: si ritiene sufficiente la pubblicazione di tutte le informazioni richieste dal d.lgs.33/2013 ed assicurare il correlato "accesso civico".	Responsabile Settore Finanziario/Personale Responsabile Settore Lavori Pubblici	Misure di trattamento del rischio già in attuazione	B -	Si tratta di procedimento di carattere generale interno all'ente. Pertanto, il rischio è stato ritenuto basso (B) o molto basso (B-).

## **ALLEGATO A – AREA DI AREA DI RISCHIO – 1- ACQUISIZIONE E GESTIONE DEL PERSONALE**

Ulteriori prescrizioni comportamentali per il personale comunale relativamente ai contatti con i candidati:

- a) non è ammesso né ai candidati né ai dipendenti dell'ente coinvolti nella procedura incontrarsi al di fuori delle sedi istituzionali dell'ente e degli uffici assegnati prima della indizione di una procedura selettiva o di concorso;
- b) In fase di espletamento della procedura i componenti delle commissioni possono interloquire con i candidati solo nell'ufficio di cui sono titolari e solo per assolvere alle procedure di accesso. Gli incontri riservati fuori dalla sede dell'ente sono vietati.
- c) Le informazioni ed i chiarimenti interpretativi anche a richiesta di parte devono essere resi pubblici con gli ordinari mezzi e mediante pubblicazione sul sito web dell'ente;
- d) È ammesso interloquire mediante e-mail-pec - telefono dell'ente - direttamente con i candidati solo per fornire spiegazioni ed informazioni dovute ai fini dell'esercizio del diritto di accesso degli interessati.
- e) I candidati devono astenersi dal richiedere ai dipendenti dell'ente direttamente o indirettamente coinvolti ed ai componenti la commissione esaminatrice incontri conviviali durante e/o fuori dell'orario di lavoro. Questo rischio è presente nelle successive fasi procedurali sino alla pubblicazione della graduatoria

**Comune di FONTANIVA**  
**AREA DI RISCHIO – 2 AFFARI LEGALI E CONTENZIOSO**

RIF. PROCESSO	PROCESSO	FASI DEL PROCESSO	SETTORI ORGANIZZATIVI COINVOLTI	CATALOGO DEI PRINCIPALI RISCHI	MISURE DI TRATTAMENTO DEL RISCHIO	RESPONSABILE DELLE MISURE	TEMPI DI ATTUAZIONE	ANALISI DEL RISCHIO	
								VALUTAZIONE COMPLESSIVA	MOTIVAZIONI
2.1	Scelta del patrocinatore	<p><b>Input:</b> 1) iniziativa d'ufficio</p> <p><b>Attività:</b> 1) Incarico patrocinio legale per rappresentanza e costituzione in giudizio</p> <p>Scelta preferenziale attraverso piattaforme telematiche o attraverso 'istituzione di un albo comunale</p> <p>Attuazione del principio della rotazione degli inviti, nel rispetto delle linee guida ANAC n. 12/2018</p> <p><b>Output:</b> 1) affidamento incarico</p>	Tutti i settori coinvolti	Scelta dell'avvocato rappresentante e patrocinatore legale senza previa procedura comparativa Mancata applicazione del principio della rotazione degli incarichi	<p>1) Affidamento incarico di rappresentanza e patrocinio legale tramite preventivo o tramite piattaforma informatica;</p> <p>2) Istituzione albo comunale previo avviso pubblico / manifestazione di interesse per incarico patrocinatori legali dell'ente</p> <p>3) Applicazione del principio di rotazione degli incarichi</p> <p>4) Applicazione Linee Guida ANAC n. 12/2018</p>	Responsabili dei Settori coinvolti	31/12/2022	A	L'affidamento di incarichi, dati gli interessi economici che attivano, possono celare comportamenti scorretti a favore di taluni professionisti in danno di altri. L'instaurarsi di rapporti fiduciari inoltre, quand'anche scevri da interessi personali, potrebbero comportare elusioni del principio di rotazione. Rischio Alto
2..2	Gestione contenzioso	<p><b>Input:</b> 1) iniziativa d'ufficio</p> <p><b>Attività:</b> 1) controllo e monitoraggio delle fasi del contenzioso in essere, anche mediante comunicazione tempestiva all'organo amministrativo di vertice,</p> <p><b>Output:</b> 1) Monitoraggio delle tempistiche procedurali</p>	Tutti i settori coinvolti	<p>1) Mancata attenzione agli sviluppi del contenzioso senza prontamente far fronte alle esigenze procedurali</p> <p>2) Mancato monitoraggio delle tempistiche al fine di evitare decadenze riguardo soprattutto ad eventuali impugnazioni in secondo grado o relativamente ai termini di esecuzione di decisioni e/o sentenze</p> <p>3) violazione di norme, anche interne, per interesse/utilità</p>	<p>1) Puntuale controllo e monitoraggio delle fasi del contenzioso in essere, anche mediante comunicazione tempestiva all'organo amministrativo di vertice, degli sviluppi delle varie cause esistenti</p> <p>2) Attenzione alle tempistiche procedurali onde evitare decadenze riguardo a eventuali impugnazioni in secondo grado o relativamente ai termini di esecuzione di decisioni e/o sentenze</p> <p>3) Applicazione Linee Guida Anac n. 12</p>	Responsabili dei Settori coinvolti	Misure di trattamento del rischio già in attuazione	A	L'affidamento di incarichi, dati gli interessi economici che attivano, possono celare comportamenti scorretti a favore di taluni professionisti in danno di altri. L'instaurarsi di rapporti fiduciari inoltre, quand'anche scevri da interessi personali, potrebbero comportare elusioni del principio di rotazione. Rischio Alto

2..3	Supporto giuridico e pareri legali	<p><b>Input:</b> 1)iniziativa d'ufficio</p> <p><b>Attività:</b> 2)istruttoria: richiesta ed acquisizione del parere</p> <p><b>Output:</b> 3) decisione</p>	Tutti i settori coinvolti	1) violazione di norme, anche interne, per interesse/utilità	1)Misura di trasparenza generale: si ritiene sufficiente la pubblicazione di tutte le informazioni richieste dal d.lgs.33/2013 ed assicurare il correlato "accesso civico". 2)Applicazione Linee Guida ANAC n. 12/2018	Responsabili dei Settori coinvolti	Misure di trattamento del rischio già in attuazione	A	L'affidamento di incarichi, dati gli interessi economici che attivano, possono celare comportamenti scorretti a favore di taluni professionisti in danno di altri. L'instaurarsi di rapporti fiduciari inoltre, quand'anche scevri da interessi personali, potrebbero comportare elusioni del principio di rotazione. Rischio Alto
2.4	Gestione procedimenti di segnalazione e reclamo	<p><b>Input:</b> iniziativa di parte: reclamo o segnalazione</p> <p><b>Attività:</b> esame da parte dell'ufficio o del titolare del potere sostitutivo</p> <p><b>Output:</b> risposta</p>	Tutti i settori coinvolti	violazione delle norme per interesse di parte	1)Registro presso URP e con sollecito ai Responsabili in caso di mancata risposta entro 15 giorni	Responsabili dei Settori coinvolti	Misure di trattamento del rischio già in attuazione	M	Gli uffici potrebbero utilizzare impropriamente poteri e competenze per ottenere vantaggi e utilità personali. Ma dati i valori economici, in genere modesti, che il processo attiva, il rischio è stato ritenuto Moderato.

**Comune di FONTANIVA**  
**AREA DI RISCHIO – 3 CONTRATTI PUBBLICI**

RIF. PROCESSO	PROCESSO	FASI DEL PROCESSO	SETTORI ORGANIZZATIVI COINVOLTI	CATALOGO DEI RISCHI PRINCIPALI	MISURE DI TRATTAMENTO DEL RISCHIO	RESPONSABILE DELLE MISURE	TEMPI DI ATTUAZIONE	ANALISI DEL RISCHIO	
								VALUTAZIONE COMPLESSIVA	MOTIVAZIONI
3.1	Programmazione dei fabbisogni dell'ente ai sensi dell'art. 21 d.lgs.50/2016	<p><b>Input:</b></p> <p>1) iniziativa d'ufficio;</p> <p><b>Attività:</b></p> <p>1) Analisi preliminare dei fabbisogni dell'ente</p> <p><b>Output:</b></p> <p>1) proposta di programmazione ex art. 21 del d.lgs. 50/2016.</p>	Tutti i Settori	<p>Mancata o ritardata programmazione dei fabbisogni al fine di agevolare soggetti particolari, che altrimenti non sarebbero affidatari dei lavori o delle forniture.</p> <p>Programmazione non rispondente ai criteri di efficienza/efficacia/economicità</p>	1.Regolare rilevazione e comunicazione dei fabbisogni inseriti nel DUP	Tutti i settori e Segretario comunale	Misure di trattamento del rischio già in attuazione	M	Gli organi deliberanti potrebbero utilizzare impropriamente i loro poteri per ottenere vantaggi e utilità personali, ma dato che il processo non produce alcun vantaggio immediato a terzi, il rischio è stato ritenuto Moderato
3.2	Programmazione dei fabbisogni dell'ente ai sensi dell'art. 21 del d.lgs. 50/2016	<p><b>Input:</b></p> <p>1)iniziativa d'ufficio;</p> <p><b>Attività:</b></p> <p>1) Analisi preliminare dei fabbisogni dell'ente</p> <p><b>Output:</b></p> <p>1) proposta di programmazione ex art. 21 del d.lgs. 50/2016.</p>	Tutti i Settori	<p>Ritardata pubblicazione prevista dall'art 21 d.lgs. 50/2016 in Amministrazione Trasparente e sul sito Ministero delle Infrastrutture e dei trasporti e dell'Osservatorio</p>	1) rispetto dei tempi di Pubblicazione sul sito web, e sul sito del Ministero delle Infrastrutture e dei trasporti	Responsabili dei Settori e RPCT	Misure di trattamento del rischio già in attuazione	M	Gli organi deliberanti potrebbero utilizzare impropriamente i loro poteri per ottenere vantaggi e utilità personali, ma dato che il processo non produce alcun vantaggio immediato a terzi, il rischio è stato ritenuto Moderato.

RIF. PROCESSO	PROCESSO	FASI DEL PROCESSO	SETTORI ORGANIZZATIVI COINVOLTI	CATALOGO DEI RISCHI PRINCIPALI	MISURE DI TRATTAMENTO DEL RISCHIO	RESPONSABILE DELLE MISURE	TEMPI DI ATTUAZIONE	ANALISI DEL RISCHIO	
								VALUTAZIONE COMPLESSIVA	MOTIVAZIONI
3.3	Definizione dell'oggetto di affidamento	<p><b>Input:</b></p> <p>1) iniziativa d'ufficio;</p> <p><b>Attività:</b></p> <p>1) Redazione di uno studio di fattibilità o progetto preliminare, nel caso di lavori</p> <p><b>Output:</b></p> <p>1) Individuazione delle specifiche tecniche dei lavori, delle forniture e dei beni</p>	Tutti i RUP dei Settori	Definizione delle specifiche tecniche eccessivamente dettagliata, o troppo generica. Restrizione del mercato nella definizione delle specifiche tecniche, attraverso l'indicazione nel disciplinare di prodotti che favoriscano una determinata impresa. Confezionamento funzionale a caratteristiche di un preconstituito operatore economico.	1)obbligo di motivazione nel caso di specifiche tecniche eccessivamente dettagliate o troppo generiche	RUP di settore	Dalla data di entrata in vigore del d.lgs. 50/2016	A	I contratti d'appalto di lavori, forniture e servizi, dati gli interessi economici che attivano, possono celare comportamenti scorretti a favore di talune imprese e in danno di altre. Fatti di cronaca confermano la necessità di adeguate misure. Rischio alto
3.4	Individuazione dei requisiti di accesso alla procedura di affidamento	<p><b>Input:</b></p> <p>1) iniziativa d'ufficio;</p> <p><b>Attività:</b></p> <p>1)Individuazione dei requisiti tecnico-economici dei soggetti potenziali affidatari</p> <p><b>Output:</b></p> <p>1)decisione</p>	Tutti i RUP dei Settori	Definizione dei requisiti d'accesso in particolare, quelli tecnico-economici, al fine di favorire un determinato soggetto. (es.: clausole dei bandi che stabiliscono requisiti di qualificazione); Confezionamento funzionale a caratteristiche di un preconstituito operatore economico.	1)Nel rispetto di quanto previsto dall'art. 91 co. 1, d.lgs.50/2016, l'esercizio della facoltà di limitare il numero dei candidati idonei da invitare a presentare l'offerta deve essere puntualmente motivato con l'enunciazione delle ragioni che determinano la particolare complessità o difficoltà della prestazione	RUP di settore	Dalla data di entrata in vigore del d.lgs. 50/2016	A	I contratti d'appalto di lavori, forniture e servizi, dati gli interessi economici che attivano, possono celare comportamenti scorretti a favore di talune imprese e in danno di altre. Fatti di cronaca confermano la necessità di adeguate misure. Rischio alto

RIF. PROCESSO	PROCESSO	FASI DEL PROCESSO	SETTORI ORGANIZZATIVI COINVOLTI	CATALOGO DEI RISCHI PRINCIPALI	MISURE DI TRATTAMENTO DEL RISCHIO	RESPONSABILE DELLE MISURE	TEMPI DI ATTUAZIONE	ANALISI DEL RISCHIO	
								VALUTAZIONE COMPLESSIVA	MOTIVAZIONI
3.5	Affidamento mediante procedura negoziata senza previa pubblicazione del bando di gara	<p><b>Input:</b></p> <p>1) iniziativa d'ufficio;</p> <p><b>Attività:</b></p> <p>1) Individuazione dei presupposti di fatto e di diritto per l'utilizzo della procedura negoziata senza previa pubblicazione del bando di gara (verifica della casistica ex art. 36 comma 2 lett. B) del d.lgs. 50/2016)</p> <p>2) Selezione degli operatori da invitare secondo le modalità previste dall'art. 36 comma 2 lett. b) del d.lgs. 50/2016</p> <p><b>Output:</b></p> <p>1) affidamento della prestazione</p>	Tutti i Settori	<p>Selezione degli operatori - al fine di avvantaggiare solo alcuni di essi - senza avere previamente pubblicato avviso di interesse con eventuale sorteggio e/o senza effettuare dovute rotazioni tra i fornitori abituali iscritti in apposito albo e/o senza aver eseguito consultazione preventiva / benchmarking su piattaforme telematiche</p> <p>Scarsa trasparenza dell'operato/alterazione della concorrenza</p>	<p>1) Osservanza del principio della rotazione degli inviti mediante previa istituzione di un albo fornitori e/o mediante previa predisposizione di avviso pubblico per manifestazione di interesse alla singola gara, eventualmente sorteggiando i soggetti da invitare, qualora le domande pervenute siano superiori a un numero non minore di 5 o di 10 qualora trattasi di lavori di importo pari o superiore a 150.000 euro e inferiore a 1.000.000 di euro</p> <p>2) Consultazione preventiva / benchmarking su piattaforme telematiche</p> <p>3) Istituzione albo di fornitori del comune a cui applicare il principio di rotazione sugli inviti</p>	1) Responsabili di Settori	Dalla data di entrata in vigore del d.lgs. 50/2016	A	I contratti d'appalto di lavori, forniture e servizi, dati gli interessi economici che attivano, possono celare comportamenti scorretti a favore di talune imprese e in danno di altre. Fatti di cronaca confermano la necessità di adeguate misure. Rischio alto

RIF. PROCESSO	PROCESSO	FASI DEL PROCESSO	SETTORI ORGANIZZATIVI COINVOLTI	CATALOGO DEI RISCHI PRINCIPALI	MISURE DI TRATTAMENTO DEL RISCHIO	RESPONSABILE DELLE MISURE	TEMPI DI ATTUAZIONE	ANALISI DEL RISCHIO	
								VALUTAZIONE COMPLESSIVA	MOTIVAZIONI
3.6	Affidamento mediante procedura negoziata senza previa pubblicazione del bando di gara	<p><b>Input:</b></p> <p>1) iniziativa d'ufficio;</p> <p><b>Attività:</b></p> <p>1) Individuazione dei presupposti di fatto e di diritto per l'utilizzo della procedura negoziata senza previa pubblicazione del bando di gara (verifica della casistica ex art. 36 comma 2 lett. B) del D.lgs. 50/2016)</p> <p>2) Selezione degli operatori da invitare secondo le modalità previste dall'art. 36 comma 2 lett. b) del d.lgs. 50/2016.</p> <p><b>Output:</b></p> <p>1)affidamento della prestazione</p>	Tutti i RUP dei Settori	<p>Definizione troppo particolareggiata dell'oggetto della prestazione finalizzata ad utilizzare la procedura negoziata al fine di limitare la concorrenza.</p> <p>Utilizzo della procedura negoziata al di fuori dei casi previsti dalla legge al fine di favorire un'impresa.</p> <p>Scarso controllo sul mantenimento dei requisiti dichiarati</p> <p>Collusione con operatori economici</p>	<p>1) Evitare di dettagliare troppo la descrizione ed i requisiti dell'oggetto della gara</p> <p>2) Evitare di nominare marche specifiche nella predisposizione della lettera di invito</p> <p>3)Report semestrale al RPCT relativo ai contratti prorogati, a quelli affidati in via d'urgenza con le relative motivazioni e alle varianti</p> <p>4)Applicazione linee guida n. 4 dell'Anac e delle circolari interne;</p>	RUP di settore	Dalla data di entrata in vigore del d.lgs. 50/2016	A	I contratti d'appalto di lavori, forniture e servizi, dati gli interessi economici che attivano, possono celare comportamenti scorretti a favore di talune imprese e in danno di altre. Fatti di cronaca confermano la necessità di adeguate misure. Rischio alto



RIF. PROCESSO	PROCESSO	FASI DEL PROCESSO	SETTORI ORGANIZZATIVI COINVOLTI	CATALOGO DEI RISCHI PRINCIPALI	MISURE DI TRATTAMENTO DEL RISCHIO	RESPONSABILE DELLE MISURE	TEMPI DI ATTUAZIONE	ANALISI DEL RISCHIO	
								VALUTAZIONE COMPLESSIVA	MOTIVAZIONI
3.7	Affidamento diretto previa acquisizione di più preventivi	<p><b>Input:</b> 1) iniziativa d'ufficio;</p> <p><b>Attività:</b> 1) Individuazione dei presupposti di fatto e di diritto per l'utilizzo della procedura di affidamento diretto (contratti inferiori ai € 40.000 o altra soglia di legge) ai sensi dell'art. 36 comma 2 lett. A) del d.lgs. 50/2016, nel rispetto delle linee guida dell' ANAC n. 4; 2) affidamento mediante utilizzo di piattaforme informatiche (Consip MEPA) 3) adeguata ed oggettiva motivazione alla base dell'affidamento nel rispetto delle linee guida dell' ANAC n. 4 e delle circolari interne.</p> <p><b>Output:</b> 1) affidamento della prestazione</p>	Tutti i RUP dei Settori	<p>Mancato utilizzo delle piattaforme informatiche di acquisto e/o selezione pilotata per interesse e/o mancata applicazione della rotazione negli inviti e negli affidamenti degli operatori economici,</p> <p>Collusione con operatori economici</p>	<p>1) Utilizzo delle piattaforme informatiche di acquisto (MEPA, Consip, ecc.) 2) Osservanza della rotazione dell'operatore affidatario dell'incarico 3) Usufruire della possibilità di <i>banchmarking</i> preventivo su piattaforme informatiche 4) Applicazione linee guida n. 4 dell'Anac e delle disposizioni interne vigenti</p>	RUP di settore	Attività 1 2 e 4 di trattamento del rischio già in attuazione Attività 3 all'occorrenza	A	I contratti d'appalto di lavori, forniture e servizi, dati gli interessi economici che attivano, possono celare comportamenti scorretti a favore di talune imprese e in danno di altre. Fatti di cronaca confermano la necessità di adeguate misure. Rischio alto

RIF. PROCESSO	PROCESSO	FASI DEL PROCESSO	SETTORI ORGANIZZATIVI COINVOLTI	CATALOGO DEI RISCHI PRINCIPALI	MISURE DI TRATTAMENTO DEL RISCHIO	RESPONSABILE DELLE MISURE	TEMPI DI ATTUAZIONE	ANALISI DEL RISCHIO	
								VALUTAZIONE COMPLESSIVA	MOTIVAZIONI
3.8	Affidamento diretto senza confronto tra più preventivi	<p><b>Input:</b> 1) iniziativa d'ufficio;</p> <p><b>Attività:</b> 1) Individuazione dei presupposti di fatto e di diritto per l'utilizzo della procedura di affidamento diretto (contratti inferiori ai € 40.000 o altra soglia di legge) ai sensi dell'art. 36 co. 2 lett. A) del d.lgs. 50/2016, senza confronto tra più preventivi nel rispetto delle linee guida dell'ANAC n. 4 e circolari interne, per ragioni di urgenza o di modico valore. 2) affidamento mediante utilizzo di piattaforme informatiche (Consip MEPA, ecc). 3) adeguata ed oggettiva motivazione alla base dell'affidamento nel rispetto delle linee guida dell' ANAC n. 4;</p> <p><b>Output:</b> 1)affidamento della prestazione</p>	Tutti i RUP dei Settori	<p>Erronea motivazione relativamente all'urgenza dovuta non a cause obiettive ma a mancanza di programmazione al fine di favorire un particolare soggetto e/o selezione pilotata per interesse. Abuso dell'affidamento diretto al di fuori dei casi previsti dalla legge al fine di favorire un'impresa. Collusione con operatori economici</p>	<p>1)Illustrare adeguatamente le ragioni di fatto e di diritto che configurino l'urgenza come motivazione alla base dell'affidamento diretto</p> <p>2)Applicazione linee guida n. 4 dell'Anac e eventuali delle circolari interne;</p> <p>3)Report semestrale al RPCT relativo ai contratti prorogati, a quelli affidati in via d'urgenza con le relative motivazioni ed alla varianti</p> <p>4)Per progetti individuali relativi a soggetti in stato di bisogno (minori, disabili, adulti in difficoltà e anziani), occorre predisporre relazione specialistica dell'assistente sociale che propone la scelta del servizio da attivare motivandone l'adeguatezza in base al piano di assistenza individuale o al progetto di tutela e quindi richiesta di preventivo su Mepa o centrale regionale.</p> <p>5)Per le prestazioni artistico-culturali si fa riferimento alla deliberazione della Corte di Conti Liguria n 10 novembre 2014, n. 64</p>	RUP di settore	Attività 1 2 4 e 5 di trattamento del rischio già in attuazione Attività 3 a partire dal 2022	A	I contratti d'appalto di lavori, forniture e servizi, dati gli interessi economici che attivano, possono celare comportamenti scorretti a favore di talune imprese e in danno di altre. Fatti di cronaca confermano la necessità di adeguate misure. Rischio alto

RIF. PROCESSO	PROCESSO	FASI DEL PROCESSO	SETTORI ORGANIZZATIVI COINVOLTI	CATALOGO DEI RISCHI PRINCIPALI	MISURE DI TRATTAMENTO DEL RISCHIO	RESPONSABILE DELLE MISURE	TEMPI DI ATTUAZIONE	ANALISI DEL RISCHIO	
								VALUTAZIONE COMPLESSIVA	MOTIVAZIONI
3.9	Affidamento diretto (con o senza preventivi) per mancata adesione a convenzione Consip o al mercato elettronico	<p><b>Input:</b> 1) iniziativa d'ufficio; <b>Attività:</b> 1) Individuazione dei presupposti di fatto e di diritto per l'utilizzo della procedura di affidamento diretto (contratti inferiori ai € 40.000 o altra soglia di legge) ai sensi dell'art. 36 comma 2 lett. A) del d.lgs. 50/2016, senza confronto tra più preventivi nel rispetto delle linee guida dell'ANAC n. 4 e eventuali circolari interne; 2) affidamento mediante utilizzo di piattaforme informatiche (Consip MEPA). 3) adeguata ed oggettiva motivazione alla base dell'affidamento nel rispetto delle linee guida dell' ANAC n. 4 ed eventuali circolari interne; <b>Output:</b> 1)affidamento della prestazione</p>	Tutti i RUP dei Settori	<p>Mancato adesione a Convenzione Consip o mancato ricorso al mercato elettronico pur in mancanza dei presupposti, al fine di favorire interessi di un particolare soggetto Collusione con operatori economici</p>	<p>1)Inserimento di comprovate motivazioni alla base dell'affidamento diretto, in deroga all'obbligo dell'Utilizzo delle piattaforme informatiche di acquisto Consip, anche con riferimento al prezzo a base di gara inferiore e/o migliorie contrattuali rispetto alle convenzioni Consip 2) Inserimento di comprovate motivazioni alla base dell'affidamento diretto in deroga all'utilizzo della piattaforme informatiche MEPA, etc. 3) Applicazione linee guida n. 4 dell'Anac e delle circolari interne; 4)Report semestrale al RPCT relativo ai contratti prorogati, a quelli affidati in via d'urgenza con le relative motivazioni ed alla varianti</p>	RUP di settore	Dalla data di entrata in vigore del d.lgs. 50/2016	A	I contratti d'appalto di lavori, forniture e servizi, dati gli interessi economici che attivano, possono celare comportamenti scorretti a favore di talune imprese e in danno di altre. Fatti di cronaca confermano la necessità di adeguate misure. Rischio alto

RIF. PROCESSO	PROCESSO	FASI DEL PROCESSO	SETTORI ORGANIZZATIVI COINVOLTI	CATALOGO DEI RISCHI PRINCIPALI	MISURE DI TRATTAMENTO DEL RISCHIO	RESPONSABILE DELLE MISURE	TEMPI DI ATTUAZIONE	ANALISI DEL RISCHIO	
								VALUTAZIONE COMPLESSIVA	MOTIVAZIONI
3.10	Proroghe contrattuali	<p><b>Input:</b> 1) iniziativa d'ufficio;</p> <p><b>Attività:</b> 1) istruttoria e verifica della sussistenza dei presupposti</p> <p><b>Output:</b> 1) affidamento</p>	Tutti i Settori	Ricorso alla proroga o alla procedura d'urgenza al fine di agevolare soggetti particolari	<p>1) Motivazione adeguata circa le ragioni di urgenza (ricorso pendente, dilazionamento non previsto dei tempi di gara, ...) e solo dopo aver avviato la nuova procedura di gara e per un periodo strettamente necessario all'espletamento della procedura di gara.</p> <p>2) Previsione nel capitolato di possibile proroga tecnica in pendenza di nuova gara Report semestrale delle proroghe contrattali</p> <p>3) Report semestrale al RPCT relativo ai contratti prorogati, a quelli affidati in via d'urgenza con le relative motivazioni ed alle varianti</p>	Tutti i settori e Segretario comunale	Misure di trattamento del rischio già in attuazione	M	Gli organi deliberanti potrebbero utilizzare impropriamente i loro poteri per ottenere vantaggi e utilità personali. Ma dato che il processo non produce alcun vantaggio immediato a terzi, il rischio è stato ritenuto Moderato.
3.11	Rinnovo/ Ripetizione contrattuale – art 63 co. 5 del d.lgs. 50/2016	<p><b>Input:</b> 1) iniziativa d'ufficio;</p> <p><b>Attività:</b> 1) istruttoria e verifica della sussistenza dei presupposti</p> <p><b>Output:</b> 1) affidamento</p>	Tutti i Settori	Ricorso al rinnovo/ripetizione al fine di agevolare soggetti particolari in mancanza dei presupposti di legge di cui all'art. 63 co. 5 del d.lgs. 50/2016	<p>1. Rispetto delle condizioni di cui all'art. 63 co. 5 d.lgs. 50/2016 ed in particolare: - tali lavori o servizi siano conformi al progetto a base di gara; - che tale progetto sia stato oggetto di un primo appalto aggiudicato secondo una procedura di cui all'articolo 59, comma 1 - la possibilità di rinnovo/ripetizione è indicata sin dall'avvio del confronto competitivo e l'importo totale previsto è computato per la determinazione del valore globale dell'appalto</p>	Tutti i Settori	Misure di trattamento del rischio già in attuazione	M	Gli organi deliberanti potrebbero utilizzare impropriamente i loro poteri per ottenere vantaggi e utilità personali. Ma dato che il processo non produce alcun vantaggio immediato a terzi, il rischio è stato ritenuto Moderato.
3.12	Autorizzazione del Subappalto	<p><b>Input:</b> 1) istanza di parte;</p> <p><b>Attività:</b> 1) Verifica dei presupposti di diritto (art. 105 del d.lgs. 50/2016)</p> <p><b>Output:</b> 1) Autorizzazione al subappalto 2) Controlli sui subappaltatori</p>	Tutti i RUP dei Settori	Mancato controllo nei termini previsti dei requisiti legali e tecnici dei subappaltatori Accordi collusivi tra le imprese partecipanti a una gara volti a manipolarne gli esiti, utilizzando il meccanismo del subappalto come modalità per distribuire i vantaggi dell'accordo a tutti i partecipanti allo stesso.	<p>1) Monitorare la fattispecie 2) Rispetto della normativa vigente</p>	RUP di settore	Misure di trattamento del rischio già in attuazione	A	I contratti d'appalto di lavori, forniture e servizi, dati gli interessi economici che attivano, possono celare comportamenti scorretti a favore di talune imprese e in danno di altre. Fatti di cronaca confermano la necessità di adeguate misure. Rischio alto

RIF. PROCESSO	PROCESSO	FASI DEL PROCESSO	SETTORI ORGANIZZATIVI COINVOLTI	CATALOGO DEI RISCHI PRINCIPALI	MISURE DI TRATTAMENTO DEL RISCHIO	RESPONSABILE DELLE MISURE	TEMPI DI ATTUAZIONE	ANALISI DEL RISCHIO	
								VALUTAZIONE COMPLESSIVA	MOTIVAZIONI
3.13	Preparazione del bando della gara ai sensi dell'art 71 e dell'allegato XIV parte I del d.lgs. 50/2016  1) Pubblicazione del bando ai sensi dell'art 72 d.lgs. 50/2016	<b>Input:</b> 1) iniziativa d'ufficio; <b>Attività:</b> 1) predisposizione del bando <b>Output:</b> 1) Pubblicazione del bando 2) Richiesta di eventuali chiarimenti 3) Risposta ai chiarimenti	Tutti i RUP dei Settori	1) Mancato o distorto utilizzo dei requisiti richiesti dalle linee guida dell'allegato XIV parte I del d.lgs. 50/2016. 2) mancata trasparenza nel fornire eventuali chiarimenti richiesti. 3) mancato ottemperamento nel rispondere puntualmente alle richieste pervenute 4) Mancato rispetto dei criteri indicati nel disciplinare di gara cui la commissione giudicatrice deve attenersi per decidere i punteggi da assegnare all'offerta, con particolare riferimento alla valutazione degli elaborati progettuali. Usò distorto del criterio dell'offerta economicamente più vantaggiosa, finalizzato a favorire un'impresa;	1).Puntuale utilizzo degli schemi di bando previsti dall' Allegato XIV –parte I del d.lgs. 50/2016 o dall'ANAC , qualora sussistenti per la fattispecie tipo 2).Massima trasparenza e pubblicazione sul web delle risposte alla richieste di chiarimenti o risposta tramite i canali messi a disposizione dai mercati elettronici	RUP di settore	Dalla data di entrata in vigore del d.lgs. 50/2016	A	I contratti d'appalto di lavori, forniture e servizi, dati gli interessi economici che attivano, possono celare comportamenti scorretti a favore di talune imprese e in danno di altre. Fatti di cronaca confermano la necessità di adeguate misure. Rischio alto
3.14	Preparazione atti da inviare alla CUC competente 2) Collaborazione con la CUC nelle fasi di gara	<b>Input:</b> 1) iniziativa d'ufficio; <b>Attività:</b> 1) Supporto in qualità di RUP del Comune alla preparazione del capitolato gestionale e del bando redatto dalla CUC competente 2) Collegamenti con la CUC e le domande di chiarimento in merito al capitolato gestionale provenienti dagli operatori economici <b>Output:</b> trasmissione documentazione	Tutti i RUP dei Settori	Mancata collaborazione nella preparazione degli atti di competenza (capitolato gestionale) Mancata collaborazione e trasparenza nel fornire i chiarimenti richiesti dalla CUC e/o dai partecipanti alla gara al fine di renderla poco trasparente e di interferire nelle procedure per avvantaggiare alcuni	1) Precisione nella preparazione degli atti di gara di propria competenza 2) Puntuale collaborazione ed interazione con la CUC nel fornire i chiarimenti richiesti anche in riferimento a quelli presentati dai partecipanti alla gara	RUP di settore	Dalla data di entrata in vigore del d.lgs. 50/2016	A	I contratti d'appalto di lavori, forniture e servizi, dati gli interessi economici che attivano, possono celare comportamenti scorretti a favore di talune imprese e in danno di altre. Fatti di cronaca confermano la necessità di adeguate misure. Rischio alto

RIF. PROCESSO	PROCESSO	FASI DEL PROCESSO	SETTORI ORGANIZZATIVI COINVOLTI	CATALOGO DEI RISCHI PRINCIPALI	MISURE DI TRATTAMENTO DEL RISCHIO	RESPONSABILE DELLE MISURE	TEMPI DI ATTUAZIONE	ANALISI DEL RISCHIO	
								VALUTAZIONE COMPLESSIVA	MOTIVAZIONI
3.15	Revoca del bando	<p><b>Input:</b> 1) iniziativa d'ufficio;</p> <p><b>Attività:</b> 1) Nuova valutazione dei bisogni e delle modalità per il loro soddisfacimento o valutazione di circostanze sopravvenute</p> <p><b>Output:</b> revoca del bando</p>	Tutti i RUP dei Settori	Abuso del provvedimento di revoca del bando al fine di bloccare una gara il cui risultato si sia rivelato diverso da quello atteso o di concedere un indennizzo all'aggiudicatario.	<p>1) Obbligo di motivazione supportata da condizioni oggettive e sopravvenute.</p> <p>2) Inserimento della possibilità di revocare l'aggiudicazione per motivi oggettivi nel bando di gara</p>	RUP di settore	Dalla data di entrata in vigore del d.lgs. 50/2016	A	I contratti d'appalto di lavori, forniture e servizi, dati gli interessi economici che attivano, possono celare comportamenti scorretti a favore di talune imprese e in danno di altre. Fatti di cronaca confermano la necessità di adeguate misure. Rischio alto
3.16	Nomina della commissione di gara – art 77 del d.lgs. 50/2016	<p><b>Input:</b> 1) iniziativa d'ufficio;</p> <p><b>Attività:</b> 1) Verifica di professionalità interne 2) Nel caso di assenza di professionalità, ricerca di commissari esterni 3) Verifica dei requisiti</p> <p><b>Output:</b> 1) Nomina dei commissari</p>	Segretario comunale	<p>1. Nomina di commissari in conflitto di interesse</p> <p>2. Mancata attuazione dei principi di trasparenza e di competenza</p> <p>3. Mancata attuazione del principio di rotazione</p> <p>4. Mancato rispetto della prescrizione dell'art 77 del d.lgs. 50/2016</p> <p>5. Anticipazione dei nominativi dei commissari di gara prima della fine dei termini per la presentazione delle offerte</p>	<p>1) Rilascio da parte dei commissari di dichiarazioni attestanti i requisiti di cui ai commi 4-5-6 dell'art.77 del d.lgs. 50/2016 oltre all'assenza di conflitti di interessi e inserimento della stessa come allegato nella determina di nomina della commissione</p> <p>2) Puntuale attuazione delle prescrizioni di cui all'art.77 del d.lgs. 50/2016 Regolamentazione interna all'ente del principio di trasparenza – competenza – rotazione e riservatezza.</p> <p>3) Applicazione linee guida dell'Anac sulla composizione delle commissioni di gara e sul RUP</p>	RUP di settore e Segretario comunale	Dalla data di entrata in vigore del d.lgs. 50/2016	A	I contratti d'appalto di lavori, forniture e servizi, dati gli interessi economici che attivano, possono celare comportamenti scorretti a favore di talune imprese e in danno di altre. Fatti di cronaca confermano la necessità di adeguate misure. Rischio alto
3.17	Custodia delle offerte cartacee pervenute	<p><b>Input:</b> 1) iniziativa d'ufficio</p> <p><b>Attività:</b> 1) Ricezione dell'offerta nei termini e integrità dei plichi.</p> <p><b>Output:</b> 1) Custodia dei plichi se cartacei</p>	Tutti i RUP dei Settori	Durante il periodo di custodia, alterazione dell'integrità dei plichi o dei documenti di gara Ammissione di offerte contenute in plichi non integri	<p>1) Evitare gare o appalti con procedure di consegna documenti cartacei possibilmente anche al di sotto di € 5.000, fatte salve procedure riservate a soggetti del terzo settore e procedure di alienazioni/locazioni di beni.</p> <p>2) Utilizzo piattaforme telematiche del Mepa – Consip, ecc.</p>	RUP di Settore	Dalla data di entrata in vigore del d.lgs. 50/2016	A	I contratti d'appalto di lavori, forniture e servizi, dati gli interessi economici che attivano, possono celare comportamenti scorretti a favore di talune imprese e in danno di altre. Fatti di cronaca confermano la necessità di adeguate misure. Rischio alto

RIF. PROCESSO	PROCESSO	FASI DEL PROCESSO	SETTORI ORGANIZZATIVI COINVOLTI	CATALOGO DEI RISCHI PRINCIPALI	MISURE DI TRATTAMENTO DEL RISCHIO	RESPONSABILE DELLE MISURE	TEMPI DI ATTUAZIONE	ANALISI DEL RISCHIO	
								VALUTAZIONE COMPLESSIVA	MOTIVAZIONI
3.18	Esame delle offerte pervenute	<p><b>Input:</b> 1)iniziativa d'ufficio;</p> <p><b>Attività:</b> Valutazione dell'offerta</p> <p><b>Output:</b> verbale di gara</p>	RUP di Settore e Commissione di Giudicatrice	Elevata discrezionalità della commissione giudicatrice nello specificare i criteri di valutazione delle offerte economicamente più vantaggiose	1)Ridurre al minimo i margini di discrezionalità nell'offerta economicamente più vantaggiosa, vincolando l'assegnazione dei punteggi a criteri dettagliati e oggettivi predeterminati in sede di bando di gara	RUP di Settore e Commissione Giudicatrice	Dalla data di entrata in vigore del d.lgs. 50/2016	A	I contratti d'appalto di lavori, forniture e servizi, dati gli interessi economici che attivano, possono celare comportamenti scorretti a favore di talune imprese e in danno di altre. Fatti di cronaca confermano la necessità di adeguate misure. Rischio alto
3.19	Verifica delle offerte anormalmente basse per appalti aggiudicati con il massimo ribasso	<p><b>Input:</b> 1)iniziativa d'ufficio;</p> <p><b>Attività:</b> 1)inserimento nel bando di gara della previsione e della verifica della congruità dell'offerta secondo quanto previsto dall'art 97 co. 2 del d.lgs. 50/2016</p> <p><b>Output:</b> valutazione congruità delle offerte</p>	La commissione giudicatrice	Mancata previsione nel bando di gara delle modalità di calcolo dell'offerta anomala prevista dal comma 2 dell'art 97 del d.lgs. 50/2016, Mancata scelta dell'applicazione di una delle modalità previste mediante sorteggio in sede di gara, al fine di rendere predeterminabili dai candidati i parametri di riferimento per il calcolo della soglia,	1)Applicazione corretta della normativa del co. 2 dell'art. 97 d.lgs. 50/2016 2)Obbligo di comprovata motivazione per una diversa applicazione del co. 2	Resp. di settore e Commissione giudicatrice	Dalla data di entrata in vigore del d.lgs. 50/2016	A	I contratti d'appalto di lavori, forniture e servizi, dati gli interessi economici che attivano, possono celare comportamenti scorretti a favore di talune imprese e in danno di altre. Fatti di cronaca confermano la necessità di adeguate misure. Rischio alto
3.20	Verifica delle offerte anormalmente basse per appalti aggiudicati con il criterio dell'offerta economicamente più vantaggiosa	<p><b>Input:</b> 1)iniziativa d'ufficio;</p> <p>2) Esame delle giustificazioni fornite dal partecipante alla gara, secondo le modalità previste dall'art. 97 co. 3 e 4 e 5 del d.lgs. 50/2016</p> <p><b>Output:</b> valutazione congruità delle offerte</p>	La Commissione Giudicatrice	Mancato rispetto dei criteri di individuazione e di verifica delle offerte anormalmente basse, anche sotto il profilo procedurale. Valutazione eccessivamente discrezionale delle giustificazioni prodotte dall'offerente, al fine di favorire interessi di un particolare soggetto	1)Documentare il procedimento di valutazione delle offerte anormalmente basse e di verifica della congruità dell'anomalia, specificando espressamente le motivazioni prodotte in riferimento alle fattispecie previste dall'art 97 del d.lgs. 50/2016.	Commissione giudicatrice	Dalla data di entrata in vigore del d.lgs. 50/2016	M	I contratti d'appalto di lavori, forniture e servizi, dati gli interessi economici che attivano, possono celare comportamenti scorretti a favore di talune imprese e in danno di altre. Fatti di cronaca confermano la necessità di adeguate misure. Rischio moderato

RIF. PROCESSO	PROCESSO	FASI DEL PROCESSO	SETTORI ORGANIZZATIVI COINVOLTI	CATALOGO DEI RISCHI PRINCIPALI	MISURE DI TRATTAMENTO DEL RISCHIO	RESPONSABILE DELLE MISURE	TEMPI DI ATTUAZIONE	ANALISI DEL RISCHIO	
								VALUTAZIONE COMPLESSIVA	MOTIVAZIONI
3.21	Accertamento dei requisiti e dell'insussistenza di cause ostative alla stipulazione del contratto	<b>Input:</b> 1) iniziativa d'ufficio;  <b>Attività:</b> 1) Accertamento dei requisiti dichiarati 2) Verifica dell'insussistenza di cause ostative alla stipulazione del contratto  <b>Output:</b> ammissione /esclusione	Tutti i Responsabili di Settore – Ufficio Contratti – Segretario Rogante	Omesso accertamento di uno o più requisiti al fine di favorire un determinato soggetto	1) Redazione di una <i>check list</i> dei controlli da effettuare tenendo conto anche delle indicazioni dell'ANAC	Responsabili di Settore – Ufficio Contratti – Segretario Rogante	Dalla data di entrata in vigore del d.lgs. 50/2016	A	I contratti d'appalto di lavori, forniture e servizi, dati gli interessi economici che attivano, possono celare comportamenti scorretti a favore di talune imprese e in danno di altre. Fatti di cronaca confermano la necessità di adeguate misure. Rischio alto
3.22	Accertamento dei requisiti e insussistenza cause ostative alla stipulazione del contratto	<b>Input:</b> 1) iniziativa d'ufficio;  <b>Attività:</b> 1) Accertamento dei requisiti dichiarati 2) Verifica dell'insussistenza di cause ostative alla stipulazione del contratto  <b>Output:</b> ammissione /esclusione	Tutti i Responsabili di settore	Omessa verifica dell'insussistenza di cause ostative alla stipulazione del contratto	1) Verifica a campione delle dichiarazioni di insussistenza delle cause ostative	Responsabili di Settore – Ufficio Contratti – Segretario Rogante	Dalla data di entrata in vigore del d.lgs. 50/2016	A	I contratti d'appalto di lavori, forniture e servizi, dati gli interessi economici che attivano, possono celare comportamenti scorretti a favore di talune imprese e in danno di altre. Fatti di cronaca confermano la necessità di adeguate misure. Rischio alto



RIF. PROCESSO	PROCESSO	FASI DEL PROCESSO	SETTORI ORGANIZZATIVI COINVOLTI	CATALOGO DEI RISCHI PRINCIPALI	MISURE DI TRATTAMENTO DEL RISCHIO	RESPONSABILE DELLE MISURE	TEMPI DI ATTUAZIONE	ANALISI DEL RISCHIO	
								VALUTAZIONE COMPLESSIVA	MOTIVAZIONI
3.23	Verifica tempi di esecuzione della prestazione	<p><b>Input:</b> 1) iniziativa d'ufficio;</p> <p><b>Attività:</b> 1) Valutazione dei tempi e condizioni di esecuzione della prestazione 2) Determinazione delle clausole contrattuali sui tempi e condizioni di esecuzione</p> <p><b>Output:</b> verbali di verifica della esecuzione contrattuale</p>	Tutti i Resp. di Settore	<p>In caso di lavori, forniture di beni e prestazioni di servizi pressioni dell'appaltatore sulla stazione appaltante, affinché il cronoprogramma venga rimodulato in funzione delle sue esigenze e con alterazione delle condizioni contrattuali.</p> <p>Mancanza di sufficiente precisione nella pianificazione delle tempistiche di esecuzione dei lavori, che consenta all'impresa di non essere eccessivamente vincolata ad un'organizzazione precisa dell'avanzamento dell'opera, creando in tal modo i presupposti per la richiesta di eventuali extra-guadagni da parte dello stesso esecutore.</p> <p>Scarso controllo della regolare fornitura/prestazione/esecuzione del contratto</p>	<p>1) Verifica dei tempi di esecuzione delle prestazioni</p> <p>2) Trasmissione al RPC dell'avvenuta rimodulazione del crono programma</p> <p>Controllo sull'applicazione di eventuali penali per il ritardo della prestazione</p> <p>3) Strumenti operativi ad hoc (check-list, verbali di sopralluogo, piano di controlli, etc.) coerenti con gli impegni definiti nel capitolato di gara e relativa informazione ai soggetti deputati ad effettuare il controllo.</p> <p>4) Verifica da parte del RPCT dell'impiego e della dotazione dei predetti strumenti operativi.</p> <p>5) Formazione e informazione ai soggetti deputati ad effettuare il controllo</p>	Responsabili di Settore	Dalla data di entrata in vigore del d.lgs. 50/2016	A	I contratti d'appalto di lavori, forniture e servizi, dati gli interessi economici che attivano, possono celare comportamenti scorretti a favore di talune imprese e in danno di altre. Fatti di cronaca confermano la necessità di adeguate misure. Rischio alto
3.24	Verifica del rispetto delle altre condizioni di esecuzione della prestazione	<p><b>Input:</b> 1) iniziativa d'ufficio;</p> <p><b>Attività:</b> 1) Valutazione dei tempi di esecuzione della prestazione 2) Determinazione delle clausole contrattuali sui tempi di esecuzione</p> <p><b>Output:</b> 1) verbali di verifica della esecuzione contrattuale 2) verbali di identificazione del personale addetto al lavoro o ai servizi</p>	Tutti i Resp. di settore	<p>In caso di lavori di forniture di beni e prestazioni di servizi, pressioni dell'appaltatore sulla stazione appaltante, affinché le condizioni di esecuzione della prestazione vengano rimodulate in funzione delle sue esigenze e con alterazione delle condizioni contrattuali e della parità tra i soggetti concorrenti</p>	<p>1) Verifica delle condizioni di esecuzione delle prestazioni con particolare riferimento alle migliori offerte in sede di gara (OEV)</p> <p>2) Controllo sull'applicazione di eventuali penali per il ritardo della prestazione</p> <p>3) Formazione e informazione ai soggetti deputati ad effettuare il controllo</p>	Responsabili di Settore	Dalla data di entrata in vigore del d.lgs. 50/2016	A	I contratti d'appalto di lavori, forniture e servizi, dati gli interessi economici che attivano, possono celare comportamenti scorretti a favore di talune imprese e in danno di altre. Fatti di cronaca confermano la necessità di adeguate misure. Rischio alto

RIF. PROCESSO	PROCESSO	FASI DEL PROCESSO	SETTORI ORGANIZZATIVI COINVOLTI	CATALOGO DEI RISCHI PRINCIPALI	MISURE DI TRATTAMENTO DEL RISCHIO	RESPONSABILE DELLE MISURE	TEMPI DI ATTUAZIONE	ANALISI DEL RISCHIO	
								VALUTAZIONE COMPLESSIVA	MOTIVAZIONI
3.25	Modifiche delle condizioni contrattuali (Varianti ) in corso di esecuzione del contratto ai sensi dell'art. 106 del d.lgs. 50/2016	<p><b>Input:</b> 1)iniziativa d'ufficio o di parte</p> <p><b>Attività:</b> 1)Approfondita Verifica dei presupposti di fatto e di diritto per ricorrere alla modifiche delle condizioni contrattuali così come previste dall'art 106 del d.lgs. 50/2016</p> <p><b>Output:</b> 1)Comunicazione all'Anac secondo i tempi previsti dall'art. 106</p>	Tutti i Resp di Settore .	Ammissione di modifiche che eccedono i limiti imposti dalla normativa per consentire all'appaltatore di recuperare lo sconto effettuato in sede di gara o di conseguire extra guadagni	1)Fermi restando gli adempimenti formali previsti dalla normativa dell'art 106 del d.lgs. 50/2016, rendicontazione da inviarsi al RPC da parte del RUP, che espliciti l'istruttoria interna condotta sulla legittimità della variante e sugli impatti economici e contrattuali della stessa (in particolare con riguardo alla congruità dei costi e tempi di esecuzione aggiuntivi, delle modifiche delle condizioni contrattuali, tempestività del processo di redazione ed approvazione della modifica –variante contrattuale 2)Puntuale comunicazione all'Anac nei tempi richiesti ove previsto)	Responsabile di Settore	Dalla data di entrata in vigore del d.lgs. 50/2016	A	I contratti d'appalto di lavori, forniture e servizi, dati gli interessi economici che attivano, possono celare comportamenti scorretti a favore di talune imprese e in danno di altre. Fatti di cronaca confermano la necessità di adeguate misure. Rischio alto
3.26	Controllo esecuzione subappalto	<p><b>Input:</b> 1) Autorizzazione al subappalto</p> <p><b>Attività:</b> 1) Verifica dei presupposti di diritto (art. 105 del d.lgs. 50/2016)</p> <p><b>Output:</b> 1)verbali di verifica della esecuzione contrattuale 2) Controlli sui subappaltatori 3) verbali di identificazione del personale addetto al lavoro o ai servizi</p>	Tutte i Resp di Settore	Mancato controllo della stazione appaltante dell'esecuzione della prestazione da parte del subappaltatore Mancato controllo da parte del l'affidatario nei confronti del subappaltatore	1)Puntuale applicazione degli obblighi di legge relativi alla disciplina del subappalto (art 106 del d.lgs. 50/2016) in materia di controlli sui requisiti richiesti e sulla conformità degli adempimenti del subappaltatore previsti dal capitolato anche n relazione alle tempistiche. 2)Individuazione nominativa periodica, in appositi verbali, dei soggetti presenti in cantiere o nel luogo di esecuzione contrattuali	Responsabile di Settore	Dalla data di entrata in vigore del d.lgs. 50/2016	M	I contratti d'appalto di lavori, forniture e servizi, dati gli interessi economici che attivano, possono celare comportamenti scorretti a favore di talune imprese e in danno di altre. Fatti di cronaca confermano la necessità di adeguate misure. Rischio moderato

RIF. PROCESSO	PROCESSO	FASI DEL PROCESSO	SETTORI ORGANIZZATIVI COINVOLTI	CATALOGO DEI RISCHI PRINCIPALI	MISURE DI TRATTAMENTO DEL RISCHIO	RESPONSABILE DELLE MISURE	TEMPI DI ATTUAZIONE	ANALISI DEL RISCHIO	
								VALUTAZIONE COMPLESSIVA	MOTIVAZIONI
3.27	Gestione delle controversie – transazione ai sensi dell’art. 208 del d.lgs. 50/2016	<p><b>Input:</b> 1) iniziativa d’ufficio o di parte</p> <p><b>Attività:</b> 1) Valutazione del responsabile del procedimento della proposta di transazione dell’aggiudicatario 2) per importo superiore a 100.000 euro è necessario acquisire parere del responsabile del contenzioso 3) Negoziazione</p> <p><b>Output:</b> 1) Sottoscrizione della transazione in forma scritta a pena di nullità</p>	Tutte i Resp di Settore	Valutazione inadeguata dell’accordo transattivo, al fine di favorire l’aggiudicatario.	<p>1)Puntuale applicazione della normativa di cui all’art 208 del d.lgs. 50/2016.</p> <p>2)Approfondita istruttoria sulla sussistenza della necessità della transazione e sulla congruità dei costi.</p> <p>3)Richiesta parere all’Organo di revisione</p>	Responsabile di Settore	Dalla data di entrata in vigore del d.lgs. 50/2016	A	I contratti d'appalto di lavori, forniture e servizi, dati gli interessi economici che attivano, possono celare comportamenti scorretti a favore di talune imprese e in danno di altre. Fatti di cronaca confermano la necessità di adeguate misure. Rischio alto
3.28	Gestione delle controversie - Accordo bonario	<p><b>Input:</b> 1) comunicazione del Direttore dei lavori al RUP</p> <p><b>Attività:</b> 1) eventuale richiesta del RUP di costituzione della Commissione ex art. 205 d.lgs. 50/2016) 2) eventuale costituzione Commissione (art. 205 e 206 d.lgs. 50/2016) o eventuale relazione del RUP 3) Avvio della proposta di accordo da parte del RUP e/o da parte dell’esperto, previa richiesta del RUP</p> <p><b>Output:</b> accettazione o reiezione della proposta dalle parti</p>	Tutti i Resp di Settore	Condizionamento dei RUP o degli esperti incaricati per le decisioni da assumere al fine di favorire l'appaltatore. Condizionamenti nelle decisioni assunte all'esito delle procedure di accordo bonario, derivabili dalla presenza della parte privata all'interno della commissione.	<p>1)Puntuale applicazione della normativa.</p> <p>2)Indagine approfondita sulla sussistenza delle riserve e sulla congruità del valore economico.</p> <p>3)Acquisizione della dichiarazione dell’insussistenza delle cause di incompatibilità qualora sia nominato un esperto esterno</p>	Responsabile di Settore	Dalla data di entrata in vigore del d.lgs. 50/2016	A	I contratti d'appalto di lavori, forniture e servizi, dati gli interessi economici che attivano, possono celare comportamenti scorretti a favore di talune imprese e in danno di altre. Fatti di cronaca confermano la necessità di adeguate misure. Rischio alto

RIF. PROCESSO	PROCESSO	FASI DEL PROCESSO	SETTORI ORGANIZZATIVI COINVOLTI	CATALOGO DEI RISCHI PRINCIPALI	MISURE DI TRATTAMENTO DEL RISCHIO	RESPONSABILE DELLE MISURE	TEMPI DI ATTUAZIONE	ANALISI DEL RISCHIO	
								VALUTAZIONE COMPLESSIVA	MOTIVAZIONI
3.29	Collaudo e verifica di conformità o certificato di regolare esecuzione (Art. 102 d.lgs. 50/2016)	<p><b>Input:</b> iniziativa d'ufficio</p> <p><b>Attività</b> 1) Il responsabile unico del procedimento controlla l'esecuzione del contratto congiuntamente al direttore dei lavori per i lavori e al direttore dell'esecuzione del contratto per i servizi e forniture 2) decisione se ricorrere al collaudo/verifica di conformità o certificato di regolare esecuzione;</p> <p><b>Output</b> Rilascio o diniego di collaudo/verifica di conformità/ certificato di regolare esecuzione;</p>	RUP di Settore	<p>Mancato controllo per agevolare l'operatore economico, anche su pressione dello stesso, affinché le condizioni di esecuzione della prestazione vengano rimodulate in funzione delle sue esigenze e con alterazione delle condizioni contrattuali e della parità tra i soggetti concorrenti</p> <p>Confusione controllore/controlato (mancanza di terzietà)</p>	<p>1) Verifica delle condizioni di esecuzione delle prestazioni, con particolare riferimento alle migliori offerte in sede di gara (OEV) ed alla applicazione di penali</p> <p>2) Controllo sull'applicazione di eventuali penali per il ritardo della prestazione</p> <p>3) obbligo di verifiche del settore sulle eventuali situazioni di rischio, quali l'occultamento di errori/omissioni della Direzione Lavori che certifica la regolare esecuzione dei lavori diretti)</p>	RUP di Settore	Dalla data di entrata in vigore del d.lgs. 50/2016	A	I contratti d'appalto di lavori, forniture e servizi, dati gli interessi economici che attivano, possono celare comportamenti scorretti a favore di talune imprese e in danno di altre. Fatti di cronaca confermano la necessità di adeguate misure. Rischio alto
3.30	Nomina del collaudatore ai sensi dell'art 102 del d.lgs. 50/2016	<p><b>Input:</b> 1) decisione del responsabile di Settore di nominare il collaudatore</p> <p><b>Attività:</b> 1) Nomina mediante applicazione normativa e scelta del collaudatore ove richiesto mediante procedura ad evidenza pubblica</p> <p><b>Output:</b> 1) nomina del collaudatore</p>	Tutte i Resp di settore	Attribuzione dell'incarico del collaudo a soggetto compiacente per ottenere il certificato in assenza dei requisiti	<p>1) Individuazione del collaudatore attraverso una procedura di selezione con criteri predeterminati, nel rispetto del criterio di rotazione</p> <p>2) Individuazione ai sensi dell'art. 31 comma 8 del d.lgs. 50/2016</p>	Responsabile di Settore	Dalla data di entrata in vigore del d.lgs. 50/2016	A	I contratti d'appalto di lavori, forniture e servizi, dati gli interessi economici che attivano, possono celare comportamenti scorretti a favore di talune imprese e in danno di altre. Fatti di cronaca confermano la necessità di adeguate misure. Rischio alto

RIF. PROCESSO	PROCESSO	FASI DEL PROCESSO	SETTORI ORGANIZZATIVI COINVOLTI	CATALOGO DEI RISCHI PRINCIPALI	MISURE DI TRATTAMENTO DEL RISCHIO	RESPONSABILE DELLE MISURE	TEMPI DI ATTUAZIONE	ANALISI DEL RISCHIO	
								VALUTAZIONE COMPLESSIVA	MOTIVAZIONI
3.31	Selezione per l'affidamento di incarichi professionali	<p><b>Input:</b> bando/ manifestazione di interesse/ lettera di invito</p> <p><b>Attività</b> selezione</p> <p><b>Ouput</b> contratto di incarico professionale</p>	Tutte i Resp di settore	Selezione "pilotata" per interesse/utilità di uno o più commissari	1)Puntuale applicazione della normativa.	Responsabile di Settore	Dalla data di entrata in vigore del d.lgs. 50/2016	A	I contratti d'appalto di lavori, forniture e servizi, dati gli interessi economici che attivano, possono celare comportamenti scorretti a favore di talune imprese e in danno di altre. Fatti di cronaca confermano la necessità di adeguate misure. Rischio alto
3.32	Affidamenti in house	<p><b>Input:</b> iniziativa d'ufficio</p> <p><b>Attività</b> verifica delle condizioni previste dall'ordinamento</p> <p><b>Ouput</b> provvedimento di affidamento e contratto di servizio</p>	Tutte i Resp di settore	violazione delle norme e dei limiti dell'in house providing per interesse/utilità di parte	1)Puntuale applicazione della normativa.	Responsabile di Settore	Dalla data di entrata in vigore del d.lgs. 50/2016	M	L'affidamento in house seppur a società pubbliche, non sempre efficienti, talvolta cela condotte scorrette e conflitti di interesse. Rischio alto
3.33	Gestione e archiviazione dei contratti pubblici	<p><b>Input:</b> iniziativa d'ufficio</p> <p><b>Attività</b> stesura, sottoscrizione, registrazione</p> <p><b>Ouput</b> archiviazione del contratto</p>	Settore Amministrazione – Servizi al Cittadino	violazione delle norme procedurali	1)Puntuale applicazione della normativa.	Segretario comunale /Responsabile Servizi di Segreteria/Contratti	Dalla data di entrata in vigore del d.lgs. 50/2016	B-	Il processo non consente margini di discrezionalità significativi. Inoltre, i vantaggi che produce in favore dei terzi sono di valore, in genere, assai contenuto. Pertanto, il rischio è stato ritenuto molto basso (B-).

## ALLEGATO B - AREA DI RISCHIO – 3 CONTRATTI PUBBLICI

Ulteriori prescrizioni comportamentali per il personale comunale relativamente ai contratti:

- a) non è ammesso né all'imprenditore che partecipa ad una procedura di affidamento né ai dipendenti dell'ente incontrarsi al di fuori delle sedi istituzionali dell'ente e degli uffici assegnati prima della indizione di una procedura di affidamento;
- b) in fase di espletamento di una procedura di aggiudicazione mediante gara ad evidenza pubblica i componenti delle commissioni possono interloquire con i rappresentanti delle imprese concorrenti solo in fase di seduta pubblica ed in luogo istituzionale aperto al pubblico. I colloqui telefonici e gli incontri riservati sono vietati.
- c) nelle procedure di evidenza pubblica le informazioni ed i chiarimenti interpretativi anche a richiesta di parte devono essere resi pubblici con gli ordinari mezzi e mediante pubblicazione sul sito web dell'ente, e della CUC
- d) è ammesso interloquire mediante e-mail, P.E.C. telefono dell'ente direttamente con l'imprenditore solo nei casi di affidamenti con procedura di somma urgenza, o cottimo fiduciario nei limiti di legge, nonché recarsi al di fuori della sede dell'ufficio unitamente all'imprenditore per l'esecuzione di sopralluoghi.
- e) l'imprenditore interessato ad ottenere affidamenti deve astenersi dal richiedere ai dipendenti dell'ente direttamente o indirettamente coinvolti incontri conviviali durante e/o fuori dell'orario di lavoro.
- f) dichiarazione dell'aggiudicatario che affermi di non avere concluso, nel biennio antecedente la data di indizione della procedura di affidamento, contratti a titolo privato o concesso altre utilità a personale dipendente dell'ente coinvolto nella procedura di affidamento
- g) per le procedure negoziate valgono gli stessi principi di cui ai precedenti punti;
- h) rispettare il divieto di frazionamento o innalzamento artificioso dell'importo contrattuale;
- i) proroghe o rinnovi di contratti di appalto di forniture e servizi solo nei casi previsti dalla normativa vigente.

**Comune di FONTANIVA**  
**AREA DI RISCHIO – 4 CONTROLLI, VERIFICHE E SANZIONI**

RIF. PROCESSO	PROCESSO	FASI DEL PROCESSO	SETTORI ORGANIZZATIVI COINVOLTI	CATALOGO DEI RISCHI PRINCIPALI	MISURE DI TRATTAMENTO DEL RISCHIO	RESPONSABILE DELLE MISURE	TEMPI DI ATTUAZIONE	ANALISI DEL RISCHIO	
								VALUTAZIONE COMPLESSIVA	MOTIVAZIONI
4.1	Accertamento violazioni amministrative al codice della strada	<b>Input:</b> iniziativa d'ufficio <b>Attività</b> 1) Rilevazione dell'infrazione 2) Preavviso di accertamento dell'infrazione <b>Ouput</b> 1) Nel caso di mancato pagamento del preavviso, redazione e notifica del verbale di contestazione	Settore Polizia Locale	Omessa verifica per interesse di parte. Difformità nelle procedure relative all'attività di vigilanza, controllo ed ispezione. Carenza di motivazione in fase di annullamento del Preavviso di accertamento dell'infrazione, al fine di favorire un particolare soggetto	Il servizio di Polizia locale viene svolto in proprio ed in forma associata tra più comuni per effetto della convenzione con Distretto di Polizia Locale PD1A di Cittadella.	Comandante Servizio Polizia Locale			
4.2	Accertamento violazioni amministrative al codice della strada	<b>Input:</b> iniziativa d'ufficio <b>Attività</b> 1) Rilevazione dell'infrazione 2) Preavviso di accertamento dell'infrazione <b>Ouput</b> 1) Nel caso di mancato pagamento del preavviso, redazione e notifica del verbale di contestazione	Settore Polizia Locale	Ritardo nella notifica della sanzione amministrativa con conseguente maturazione dei termini di prescrizione	Il servizio di Polizia locale viene svolto in proprio ed in forma associata tra più comuni per effetto della convenzione con Distretto di Polizia Locale PD1A di Cittadella	Comandante Servizio Polizia Locale			

RIF. PROCESSO	PROCESSO	FASI DEL PROCESSO	SETTORI ORGANIZZATIVI COINVOLTI	CATALOGO DEI RISCHI PRINCIPALI	MISURE DI TRATTAMENTO DEL RISCHIO	RESPONSABILE DELLE MISURE	TEMPI DI ATTUAZIONE	ANALISI DEL RISCHIO	
								VALUTAZIONE COMPLESSIVA	MOTIVAZIONI
4.3	Accertamento violazioni amministrative al codice della strada	<p><b>Input:</b> iniziativa d'ufficio</p> <p><b>Attività</b> 1) Rilevazione dell'infrazione 2) Preavviso di accertamento dell'infrazione</p> <p><b>Ouput</b> 1) Nel caso di mancato pagamento del preavviso, redazione e notifica del verbale di contestazione</p>	Settore Polizia Locale	Mancata consegna in ufficio o mancato caricamento del preavviso di accertamento	<b>Il servizio di Polizia locale viene svolto in proprio ed in forma associata tra più comuni per effetto della convenzione con Distretto di Polizia Locale PD1A di Cittadella</b>	Comandante Servizio Polizia Locale			
4.4	Accertamento violazioni amministrative al codice della strada	<p><b>Input:</b> iniziativa d'ufficio</p> <p><b>Attività</b> 1) Rilevazione dell'infrazione 2) Preavviso di accertamento dell'infrazione</p> <p><b>Ouput</b> 1) Nel caso di mancato pagamento del preavviso, redazione e notifica del verbale di contestazione</p>	Settore Polizia Locale	Cancellazione dalla banca dati informatica dei verbali per evitare l'applicazione della sanzione della perdita dei punti	<b>Il servizio di Polizia locale viene svolto in proprio ed in forma associata tra più comuni per effetto della convenzione con Distretto di Polizia Locale PD1A di Cittadella</b>	Comandante Servizio Polizia Locale			



RIF. PROCESSO	PROCESSO	FASI DEL PROCESSO	SETTORI ORGANIZZATIVI COINVOLTI	CATALOGO DEI RISCHI PRINCIPALI	MISURE DI TRATTAMENTO DEL RISCHIO	RESPONSABILE DELLE MISURE	TEMPI DI ATTUAZIONE	ANALISI DEL RISCHIO	
								VALUTAZIONE COMPLESSIVA	MOTIVAZIONI
4.5	Attività tecnico Amministrativa di controllo deposito atti in sede comunale o presso altri enti (ISTAT, Agenzia delle Entrate, Agenzia del Territorio, Provincia certificazioni energetiche, cementi armati)	<b>Input:</b> 1)Ricezione atto <b>Attività</b> 2) Valutazione tecnica e/o controllo ove previsto	Settore Tecnico Edilizia Privata/ Urbanistica	Punti n. 2 e 4 dell' Allegato A Governo del territorio	Punto n. 1 e dell'allegato B Governo del territorio	Responsabile Settore Tecnico Edilizia Privata/ Urbanistica	Misure di trattamento del rischio già in attuazione	B	Il processo non consente margini di discrezionalità significativi. Inoltre, i vantaggi che produce in favore dei terzi sono di valore, in genere, assai contenuto. Pertanto, il rischio è stato ritenuto basso (B).

RIF. PROCESSO	PROCESSO	FASI DEL PROCESSO	SETTORI ORGANIZZATIVI COINVOLTI	CATALOGO DEI RISCHI PRINCIPALI	MISURE DI TRATTAMENTO DEL RISCHIO	RESPONSABILE DELLE MISURE	TEMPI DI ATTUAZIONE	ANALISI DEL RISCHIO	
								VALUTAZIONE COMPLESSIVA	MOTIVAZIONI
4.6	Verifiche accertamenti abusi edilizi	<p><b>Input:</b> 1) iniziativa d'ufficio/ ricezione e valutazione eventuale informativa</p> <p><b>Attività</b> 1)attività di verifica 2) Puntuale controllo delle opere edilizie eseguite</p> <p><b>Ouput</b> sanzione / ordinanza di demolizione/ archiviazione</p>	Settore Urbanistica e Settore Polizia Locale	<p>Omissa verifica della informativa. Omissione totale o parziale dell'esercizio dell'attività di verifica dell'attività edilizia in corso nel territorio.</p> <p>Omissa controllo per interesse di parte.</p> <p>Omissione e/o esercizio di discrezionalità e/o parzialità nello svolgimento delle attività di verifica consentendo ai destinatari oggetto dei controlli di sottrarsi ai medesimi e/o alle prescrizioni/sanzioni derivanti con conseguenti indebiti vantaggi Disomogeneità dei comportamenti. Interferenze esterne da parte dei soggetti coinvolti nei procedimenti volte a scongiurare l'ipotesi di avvio del procedimento sanzionatorio, l'applicazione delle sanzioni o a ridurre l'ammontare.</p> <p>Applicazione della sanzione pecuniaria, in luogo dell'ordine di ripristino, senza porre in essere la complessa attività di accertamento dell'impossibilità di procedere alla demolizione dell'intervento abusivo, senza pregiudizio per le opere eseguite legittimamente in conformità al titolo edilizio. Mancanza della generale vigilanza sulle attività edilizie in generale e su quelle liberalizzate ( CIL e CILA)</p> <p>Accordi collusivi per mancato accertamento violazioni/reati.</p> <p>Mancanza della generale vigilanza sulle attività edilizie in generale e su quelle liberalizzate (CIL e CILA) Disomogeneità delle valutazioni</p>	<p>1)criteri per la creazione del campione di attività da controllare</p> <p>2) registro per verificare la corrispondenza tra il numero delle segnalazioni di abusi pervenute ed il numero di sopralluoghi effettuati e monitoraggio annuale relativo all'effettuazione dei controlli programmati</p> <p>3) istruzione operative per l'effettuazione dei controlli in materia ambientale</p> <p>4)sopralluoghi a cura di più operatori</p> <p>5)tracciatura informatica del procedimento</p> <p>6) Formalizzazione degli elementi minimi da rilevare nell'eventuale sopralluogo per la definizione del verbale.</p>	Comandante Servizio Polizia Locale –SUAP - Commercio  Resp. Settore Urbanistica – Edilizia	Misure di trattamento del rischio n. 4-5-6 già in attuazione  Misure di trattamento del rischio n. 1-2-3 dall'entrata in vigore del PTPC	A	Gli uffici potrebbero utilizzare poteri e competenze, delle quali dispongono, in favore di taluni soggetti a scapito di altri, svolgendo o meno le verifiche, levando o meno le sanzioni. Rischio alto

RIF. PROCESSO	PROCESSO	FASI DEL PROCESSO	SETTORI ORGANIZZATIVI COINVOLTI	CATALOGO DEI RISCHI PRINCIPALI	MISURE DI TRATTAMENTO DEL RISCHIO	RESPONSABILE DELLE MISURE	TEMPI DI ATTUAZIONE	ANALISI DEL RISCHIO	
								VALUTAZIONE COMPLESSIVA	MOTIVAZIONI
4.7	Verifica requisiti per acquisto per alloggi in Edilizia Convenzionata	<p><b>Input:</b> 1) Ricezione istanza</p> <p><b>Attività</b> 1) Valutazione tecnica dell'istanza</p> <p><b>Ouput</b> 1) Rilascio o diniego del certificato/ autorizzazione</p>	Settore Edilizia Privata/ Urbanistica	<p>Omessa verifica della sussistenza dei requisiti per l'ottenimento dell'autorizzazione anticipata, qualora questo sia richiesto dalla legge</p> <p>Valutazione tecnica della documentazione presentata al fine di agevolare il richiedente.</p> <p>Omessa verifica della sussistenza dei requisiti soggettivi e/o oggettivi occorrenti, al fine di agevolare il richiedente.</p> <p>Non rispetto dell'ordine cronologico delle richieste al fine di favorire un soggetto particolare.</p>	<p>1)Attenta verifica della sussistenza dei requisiti per l'acquisto se richiesti dalla legge.</p> <p>2) Previsione metodi di ricalcolo del conguaglio dovuto al fine della vendita .</p>	Resp. Settore Edilizia Privata/Urbanistica	Misure di trattamento del rischio già in attuazione	M	Gli uffici potrebbero utilizzare poteri e competenze, delle quali dispongono, in favore di taluni soggetti a scapito di altri, svolgendo o meno le verifiche, levando o meno le sanzioni. Rischio moderato
4.8	Autorizzazione vendita anticipata per immobili acquisiti in regime di edilizia convenzionata e/o PEEP	<p><b>Input:</b> 1) Ricezione istanza</p> <p><b>Attività:</b> 1)Calcolo conguaglio costo di costruzione 2)Verifica sussistenza requisiti per l'autorizzazione</p> <p><b>Ouput.</b> 1) Rilascio o diniego del certificato/ autorizzazione</p>	Settore Edilizia Privata/ Urbanistica	<p>Omessa verifica della sussistenza dei requisiti per l'ottenimento dell'autorizzazione anticipata, qualora questo sia richiesto dalla legge.</p> <p>Omesso e/o inesatto calcolo della somma dovuta</p> <p>Omesso e/o inesatto calcolo della somma dovuta a conguaglio per il costo di costruzione</p> <p>Non rispetto dell'ordine cronologico delle richieste al fine di creare favoritismi</p> <p>Mancata comunicazione pubblica/avviso per informare tutti gli aventi diritto della sussistente possibilità di ottenimento autorizzazione</p>	<p>1)Attenta verifica della sussistenza dei requisiti per l'acquisto se richiesti dalla legge.</p> <p>2) Previsione metodi di ricalcolo del conguaglio dovuto al fine della vendita</p> <p>3)Comunicazione pubblica per avvisare tutti gli aventi diritto della possibilità di ottenimento dell'autorizzazione</p>	Resp. Settore Edilizia Privata/Urbanistica	Misure di trattamento del rischio già in attuazione	M	Gli uffici potrebbero utilizzare poteri e competenze, delle quali dispongono, in favore di taluni soggetti a scapito di altri, svolgendo o meno le verifiche, levando o meno le sanzioni. Rischio moderato

RIF. PROCESSO	PROCESSO	FASI DEL PROCESSO	SETTORI ORGANIZZATIVI COINVOLTI	CATALOGO DEI RISCHI PRINCIPALI	MISURE DI TRATTAMENTO DEL RISCHIO	RESPONSABILE DELLE MISURE	TEMPI DI ATTUAZIONE	ANALISI DEL RISCHIO	
								VALUTAZIONE COMPLESSIVA	MOTIVAZIONI
4.9	Vigilanza e verifiche sulle attività commerciali in sede fissa	<p><b>Input:</b> 1)iniziativa d'ufficio</p> <p><b>Attività:</b> 1)attività di verifica</p> <p><b>Ouput:</b> 1)sanzione /archiviazione</p>	Settore Polizia Locale - SUAP - Commercio	Omessa verifica per interesse di parte. Interferenze esterne da parte dei soggetti coinvolti nei procedimenti volte a scongiurare l'ipotesi di avvio del procedimento sanzionatorio, l'applicazione delle sanzioni o a ridurne l'ammontare.	<b>Il servizio di Polizia locale viene svolto in proprio ed in forma associata tra più comuni per effetto della convenzione con Distretto di Polizia Locale PD1A di Cittadella</b>	Comandante Servizio Polizia Locale			

RIF. PROCESSO	PROCESSO	FASI DEL PROCESSO	SETTORI ORGANIZZATIVI COINVOLTI	CATALOGO DEI RISCHI PRINCIPALI	MISURE DI TRATTAMENTO DEL RISCHIO	RESPONSABILE DELLE MISURE	TEMPI DI ATTUAZIONE	ANALISI DEL RISCHIO	
								VALUTAZIONE COMPLESSIVA	MOTIVAZIONI
4.10	Vigilanza e verifiche su mercati ed ambulanti	<p><b>Input:</b> 1)iniziativa d'ufficio</p> <p><b>Attività:</b> 1)attività di verifica</p> <p><b>Ouput:</b> 1)sanzione /archiviazione</p>	Settore Polizia Locale	Omessa verifica per interesse di parte. Interferenze esterne da parte dei soggetti coinvolti nei procedimenti volte a scongiurare l'ipotesi di avvio del procedimento sanzionatorio, l'applicazione delle sanzioni o a ridurne l'ammontare.	<b>Il servizio di Polizia locale viene svolto in proprio ed in forma associata tra più comuni per effetto della convenzione con Distretto di Polizia Locale PD1A di Cittadella</b>	Comandante Servizio Polizia Locale			

RIF. PROCESSO	PROCESSO	FASI DEL PROCESSO	SETTORI ORGANIZZATIVI COINVOLTI	CATALOGO DEI RISCHI PRINCIPALI	MISURE DI TRATTAMENTO DEL RISCHIO	RESPONSABILE DELLE MISURE	TEMPI DI ATTUAZIONE	ANALISI DEL RISCHIO	
								VALUTAZIONE COMPLESSIVA	MOTIVAZIONI
4.11	Controlli abbandono di rifiuti urbani	<p><b>Input:</b> iniziativa d'ufficio</p> <p><b>Attività</b> attività di verifica</p> <p><b>Ouput</b> sanzione o archiviazione</p>	Settore Polizia Locale Settore LL.PP./Ecologia	omessa verifica per interesse di parte	<p><b>Il servizio di Polizia locale viene svolto in proprio ed in forma associata tra più comuni per effetto della convenzione con Distretto di Polizia Locale PD1A di Cittadella</b></p>	<p>Comandante Servizio Polizia Locale</p> <p>Responsabile Settore Lavori Pubblici/Ecologia</p>			

RIF. PROCESSO	PROCESSO	FASI DEL PROCESSO	SETTORI ORGANIZZATIVI COINVOLTI	CATALOGO DEI RISCHI PRINCIPALI	MISURE DI TRATTAMENTO DEL RISCHIO	RESPONSABILE DELLE MISURE	TEMPI DI ATTUAZIONE	ANALISI DEL RISCHIO	
								VALUTAZIONE COMPLESSIVA	MOTIVAZIONI
4.12	Gestione della centrale operativa e della videosorveglianza del territorio	<p><b>Input:</b> iniziativa di parte</p> <p><b>Attività</b> Presa in carico segnalazione /richiesta di intervento, ecc.</p> <p><b>Ouput</b> Azioni conseguenti per fare fronte alla richiesta pervenuta</p>	Settore Polizia Locale	Violazione della privacy Fuga di notizie verso la stampa Alterazione della concorrenza	<p><b>Il servizio di Polizia locale viene svolto in proprio ed in forma associata tra più comuni per effetto della convenzione con Distretto di Polizia Locale PD1A di Cittadella</b></p>	Comandante Servizio Polizia Locale			

RIF. PROCESSO	PROCESSO	FASI DEL PROCESSO	SETTORI ORGANIZZATIVI COINVOLTI	CATALOGO DEI RISCHI PRINCIPALI	MISURE DI TRATTAMENTO DEL RISCHIO	RESPONSABILE DELLE MISURE	TEMPI DI ATTUAZIONE	ANALISI DEL RISCHIO	
								VALUTAZIONE COMPLESSIVA	MOTIVAZIONI
4.13	Attività di polizia giudiziaria	<p><b>Input:</b> iniziativa di ufficio o di parte</p> <p><b>Attività</b> Accertamento reati.</p> <p><b>Ouput</b> Trasmissione delle comunicazione delle notizie di reato alla Procura della Repubblica</p>	Settore Polizia Locale	<p>Mancato accertamento dei reato</p> <p>Mancata rispetto dei tempi di trasmissione di atti per convalida</p> <p>Collusione con indagato</p>	<p><b>Il servizio di Polizia locale viene svolto in proprio ed in forma associata tra più comuni per effetto della convenzione con Distretto di Polizia Locale PD1A di Cittadella</b></p>	Comandante Servizio Polizia Locale			



**Comune di FONTANIVA**  
**AREA DI RISCHIO – 5 GESTIONE RIFIUTI**

RIF. PROCESSO	PROCESSO	FASI DEL PROCESSO	SETTORI ORGANIZZATIVI COINVOLTI	CATALOGO DEI RISCHI PRINCIPALI	MISURE DI TRATTAMENTO DEL RISCHIO	RESPONSABILE DELLE MISURE	TEMPI DI ATTUAZIONE	ANALISI DEL RISCHIO	
								VALUTAZIONI COMPLESSIVE	MOTIVAZIONI
5.1	Gestione integrata dei rifiuti da parte dell'Assemblea Territoriale d'Ambito (A.T.A.)	<b>Input:</b> Iniziativa d'ufficio  <b>Attività:</b> Fase di controllo annuale  <b>Ouput:</b> Monitoraggio dello stato di attuazione del PdA; Approvazione bilancio consolidato;	Sindaco e Settore LL.PP./Ecologia	Mancata verifica dei risultati finanziari della A.T.A.	1)Puntuale controllo risultati finanziari della A.T.A.  2)Banchmarketing periodico sulla congruità dei costi	Resp Settore LL.PP./Ecologia Sindaco	Dalla data di approvazione del PTPC	B	Il processo non consente margini di discrezionalità significativi. Inoltre, i vantaggi che produce in favore dei terzi sono di valore, in genere, assai contenuto. Pertanto, il rischio è stato ritenuto basso (B).
5.2	Gestione integrata dei rifiuti da parte dell'Assemblea Territoriale d'Ambito (A.T.A.)	<b>Input:</b> Iniziativa d'ufficio  <b>Attività:</b> Fase di controllo annuale  <b>Ouput:</b> Monitoraggio dello stato di attuazione del PdA; Approvazione bilancio consolidato	Sindaco e Settore LL.PP./Ecologia	Mancata verifica dei dati finanziari di incidenza dell'A.T.A. bilancio consolidato dell'ente	1)Puntuale verifica dei dati finanziari di incidenza della A.T.A. nel bilancio consolidato dell'ente.  2)Banchmarketing pariodico sulla congruità dei costi	Resp. Settore LL.PP./Ecologia Sindaco	Dalla data di approvazione del PTPC	B	Il processo non consente margini di discrezionalità significativi. Inoltre, i vantaggi che produce in favore dei terzi sono di valore, in genere, assai contenuto. Pertanto, il rischio è stato ritenuto basso (B).

Comune di FONTANIVA

AREA DI RISCHIO – 6 GESTIONE DELLE ENTRATE, DELLE SPESE E DEL PATRIMONIO

RIF. PROCESSO	PROCESSO	FASI DEL PROCESSO	SETTORI ORGANIZZATIVI COINVOLTI	CATALOGO DEI RISCHI PRINCIPALI	MISURE DI TRATTAMENTO DEL RISCHIO	RESPONSABILE DELLE MISURE	TEMPI DI ATTUAZIONE	ANALISI DEL RISCHIO	
								VALUTAZIONE COMPLESSIVA	MOTIVAZIONI
6.1	Rimborso somme riscosse e non dovute per tributi locali	<p><b>Input:</b> 1) iniziativa di parte: richiesta rimborso</p> <p><b>Attività:</b> 1) Verifica dei presupposti</p> <p><b>Ouput:</b> 1) Liquidazione</p>	Settore Finanziario	Disparità di trattamento nella gestione della tempistica nella liquidazione dei rimborsi	1) Valorizzazione della motivazione nel rispetto delle disponibilità di bilancio	Responsabile Settore Finanziario	Misure di trattamento del rischio già in attuazione	M	Gli uffici potrebbero utilizzare impropriamente poteri e competenze per ottenere utilità personali. I riflessi nei confronti dei terzi sono elevati. I criteri di valutazione, di carattere temporale, sono di tutta evidenza, essendo determinati dall'ordine di arrivo al protocollo. Il rischio è stato ritenuto Moderato.
6.2	Recupero entrate tributarie	<p><b>Input:</b> iniziativa d'ufficio</p> <p><b>Attività:</b> 1) Verifica della mancata riscossione</p> <p><b>Ouput:</b> 1) Emissione dell'avviso di recupero</p>	Settore Finanziario	Ritardo nei controlli con conseguente maturazione dei termini di prescrizione e/o di decadenza al fine di agevolare un particolare soggetto	<p>Il servizio è attualmente in concessione alla società Andreani Tributi</p> <p>1) Report annuale sul recupero delle entrate 2) tracciabilità degli accessi sulla posizione di ogni singolo contribuente</p>	Responsabile Settore Finanziario	Misure di trattamento del rischio già in attuazione	A	Gli uffici potrebbero utilizzare poteri e competenze, delle quali dispongono, in favore di taluni soggetti a scapito di altri, svolgendo o meno le verifiche, levando o meno le sanzioni. Il rischio maggiore tuttavia si ritiene possa essere determinato piuttosto dalla quantità ed alto grado di complessità delle pratiche da trattare, anche alla luce delle frequenti modifiche normative. Rischio Alto
6.3	Recupero entrate tributarie	<p><b>Input:</b> iniziativa d'ufficio</p> <p><b>Attività:</b> 1) Verifica della mancata riscossione</p> <p><b>Ouput:</b> 1) Emissione dell'avviso di recupero</p>	Settore Finanziario	Cancellazione dalla banca dati informatica dell'utilizzatore del servizio	<p>Il servizio è attualmente in concessione alla società Andreani Tributi</p> <p>1) Tracciabilità utilizzatori</p>	Responsabile Settore Finanziario	Misure di trattamento del rischio già in attuazione	M	Gli uffici dispongono della banca dati tributaria, ma l'evidenza ed il tracciamento degli utilizzatori incaricati è altamente disincentivante rispetto al rischio in oggetto. Il livello di interesse verso l'esterno è sicuramente elevato, pertanto il rischio è da ritenersi Moderato

RIF. PROCESSO	PROCESSO	FASI DEL PROCESSO	SETTORI ORGANIZZATIVI COINVOLTI	CATALOGO DEI RISCHI PRINCIPALI	MISURE DI TRATTAMENTO DEL RISCHIO	RESPONSABILE DELLE MISURE	TEMPI DI ATTUAZIONE	ANALISI DEL RISCHIO	
								VALUTAZIONE COMPLESSIVA	MOTIVAZIONI
6.4	Sgravi totali o parziali delle cartelle esattoriali /provvedimenti di accertamento	<b>Input:</b> 1)iniziativa di parte: presentazione dell'istanza di sgravio <b>Attività:</b> 1) Verifica dei presupposti per lo sgravio <b>Ouput:</b> 1) Concessione dello sgravio	Tutti i Settori	Mancata o carente verifica dei presupposti di fatto o di diritto che giustificano lo sgravio cartelle esattoriali / provvedimento di accertamento, al fine di favorire il richiedente	Il servizio è attualmente in concessione alla società Andreani Tributi  1)Puntuale applicazione degli atti regolamentari del comune	Tutti i Responsabili di Settore	Misure di trattamento del rischio già in attuazione	M	Gli uffici potrebbero utilizzare impropriamente poteri e competenze per ottenere utilità personali. Il rischio è stato ritenuto Moderato.
6.5	Rateizzazione del pagamento dell'entrate (tributi, tariffe, sanzioni amministrative, ecc.)	<b>Input:</b> 1)iniziativa di parte: presentazione dell'istanza di rateizzazione <b>Attività:</b> 1) Verifica dei presupposti per la rateizzazione 2) Concessione della rateizzazione <b>Ouput:</b> 1) Controllo dei pagamenti delle rate	Tutti i Settori	Mancata o carente verifica dei presupposti di fatto, previsti dalla regolamentazione comunale che giustificano la rateizzazione, al fine di favorire il richiedente	Il servizio è attualmente in concessione alla società Andreani Tributi  1)Puntuale applicazione degli atti regolamentari del comune	Tutti i Responsabili di Settore	Misure di trattamento del rischio già in attuazione	M	Gli uffici potrebbero utilizzare impropriamente poteri e competenze per ottenere utilità personali. Il rischio è stato ritenuto Moderato
6.6	Rateizzazione del pagamento dell'entrate (tributi, tariffe, sanzioni amministrative, ecc.)	<b>Input:</b> 1)iniziativa di parte: presentazione dell'istanza di rateizzazione <b>Attività:</b> 1) Verifica dei presupposti per la rateizzazione 2) Concessione della rateizzazione <b>Ouput:</b> 1) Controllo dei pagamenti delle rate	Tutti i Settori	Mancata decadenza dal beneficio della rateizzazione, nel caso di omesso pagamento di due rate, così come previsto dal regolamento comunale	Il servizio è attualmente in concessione alla società Andreani Tributi  1)Comunicazione ai responsabili di settore ad opera della ragioneria, dei pagamenti effettuati	Tutti i Responsabili di Settore	Misure di trattamento del rischio già in attuazione	M	Gli uffici potrebbero utilizzare impropriamente poteri e competenze per ottenere utilità personali. Il rischio è stato ritenuto Moderato.

RIF. PROCESSO	PROCESSO	FASI DEL PROCESSO	SETTORI ORGANIZZATIVI COINVOLTI	CATALOGO DEI RISCHI PRINCIPALI	MISURE DI TRATTAMENTO DEL RISCHIO	RESPONSABILE DELLE MISURE	TEMPI DI ATTUAZIONE	ANALISI DEL RISCHIO	
								VALUTAZIONE COMPLESSIVA	MOTIVAZIONI
6.7	Riscossione coattiva delle entrate tributarie e patrimoniali	<b>Input:</b> iniziativa d'ufficio 1) Verifica della mancata riscossione <b>Attività:</b> 1) Iscrizione al ruolo <b>Ouput:</b> 1) Nel caso di mancato pagamento, avvio delle procedure cautelari	Tutti i settori	Esclusione dalla procedura di riscossione coattiva, al fine di favorire soggetti particolari	Il servizio è attualmente in concessione alla società Andreani Tributi  1) consegna dei ruoli al concessionario incaricato alla riscossione coattiva	Tutti i Responsabili di Settore	Misure di trattamento del rischio già in attuazione	M	Gli uffici potrebbero utilizzare impropriamente poteri e competenze per ottenere utilità personali. Il rischio è stato ritenuto Moderato.
6.8	Accertamenti con adesione dei tributi locali	<b>Input:</b> 1) iniziativa di parte / d'ufficio <b>Attività:</b> 1) Istruttoria entro i termini del procedimento <b>Ouput:</b> adesione e pagamento da parte del contribuente o rigetto della richiesta	Settore Finanziario	Omessa verifica e controllo sulla correttezza dei pagamenti effettuati  omessa verifica per interesse di parte o violazione della normativa per favorire un determinato soggetto	Il servizio è attualmente in concessione alla società Andreani Tributi  1) Puntuale applicazione degli atti regolamentari del comune.  2) Valorizzazione della motivazione	Responsabile Settore Finanziario	Misure di trattamento del rischio già in attuazione	A	Gli uffici potrebbero utilizzare poteri e competenze, delle quali dispongono, in favore di taluni soggetti a scapito di altri, svolgendo o meno le verifiche, levando o meno le sanzioni. Rischio alto

RIF. PROCESSO	PROCESSO	FASI DEL PROCESSO	SETTORI ORGANIZZATIVI COINVOLTI	CATALOGO DEI RISCHI PRINCIPALI	MISURE DI TRATTAMENTO DEL RISCHIO	RESPONSABILE DELLE MISURE	TEMPI DI ATTUAZIONE	ANALISI DEL RISCHIO	
								VALUTAZIONE COMPLESSIVA	MOTIVAZIONI
6,9	Liquidazione e pagamento fatture agli operatori economici affidatari di lavori, servizi, forniture	<p><b>Input:</b> 1)Ricezione della fattura</p> <p><b>Attività:</b> 1) Verifica dell'adempimento della prestazione</p> <p><b>Ouput:</b> 1) Liquidazione e pagamento</p>	Tutti i Settori	<p>Non rispetto delle scadenze di pagamento e dell'ordine cronologico del fatture ingiustificata dilatazione dei tempi per costringere il destinatario del provvedimento tardivo a concedere "utilità" al funzionario.</p> <p>Emissione di ordinativi di spesa senza titolo giustificativo. Emissione di falsi mandati di pagamento con manipolazione del servizio informatico. Pagamenti effettuati in violazione delle procedure previste. Ritardata erogazione di compensi dovuti rispetto ai tempi contrattualmente previsti. Liquidazione fatture senza adeguata verifica della prestazione. Sovrafatturazione o fatturazione di prestazioni non svolte. Pagamenti senza rispettare la cronologia nella presentazione delle fatture, provocando favoritismi e disparità di trattamento tra i creditori dell'ente.</p>	<p>1)Rispetto dei tempi di pagamento e dell'ordine cronologico secondo la protocollazione per la liquidazione</p> <p>2)Documentazione necessaria per effettuare il pagamento (DURC, etc.)</p> <p>3)Procedura formalizzata che garantisca la tracciabilità delle fatture</p> <p>4)Monitoraggio e periodico reporting dei tempi di liquidazione</p>	Tutti i Responsabili di Settore	Misure di trattamento del rischio già in attuazione	M	Gli uffici potrebbero utilizzare poteri e competenze, delle quali dispongono, in favore di taluni soggetti a scapito di altri, accelerando o dilatando i tempi dei procedimenti. Rischio moderato

RIF. PROCESSO	PROCESSO	FASI DEL PROCESSO	SETTORI ORGANIZZATIVI COINVOLTI	CATALOGO DEI RISCHI PRINCIPALI	MISURE DI TRATTAMENTO DEL RISCHIO	RESPONSABILE DELLE MISURE	TEMPI DI ATTUAZIONE	ANALISI DEL RISCHIO	
								VALUTAZIONE COMPLESSIVA	MOTIVAZIONI
6.10	Gestione ordinaria della entrate	<p><b>Input:</b> 1) iniziativa d'ufficio</p> <p><b>Attività:</b> 1) istruttoria per introito delle somme dovute</p> <p><b>Ouput:</b> 1) accertamento dell'entrata e riscossione</p>	Tutti Settori	<p>Violazione delle norme per interesse di parte: dilatazione dei tempi. Omessa approvazione dei ruoli</p> <p>Mancato recupero di crediti</p> <p>Omessa applicazione di sanzioni</p>	1)Formazione in materia dei dipendenti	Tutti i Responsabili di settore	Misure di trattamento del rischio già in attuazione	M	Gli uffici potrebbero utilizzare impropriamente poteri e competenze per ottenere utilità personali. Il rischio è stato ritenuto Moderato
6.11	Adempimenti fiscali	<p><b>Input:</b> 1) iniziativa d'ufficio</p> <p><b>Attività:</b> 1) quantificazione e liquidazione</p> <p><b>Ouput:</b> 1) pagamento</p>	Settore Finanziario	violazione di norme	1)Formazione in materia del personale	Responsabile Settore Finanziario	Misure di trattamento del rischio già in attuazione	B-	Il processo non consente margini di discrezionalità significativi. Pertanto, il rischio è stato ritenuto molto basso (B-).

RIF. PROCESSO	PROCESSO	FASI DEL PROCESSO	SETTORI ORGANIZZATIVI COINVOLTI	CATALOGO DEI RISCHI PRINCIPALI	MISURE DI TRATTAMENTO DEL RISCHIO	RESPONSABILE DELLE MISURE	TEMPI DI ATTUAZIONE	ANALISI DEL RISCHIO	
								VALUTAZIONE COMPLESSIVA	MOTIVAZIONI
6.12	Acquisto beni immobili e / o stipula locazioni passive	<p>Input: 1) iniziativa d'ufficio</p> <p>Attività: 1) Approfondita analisi dei limiti legislativi previsti nonché delle circolari nn 5 e 8 / 2014 del MEF relative ai limiti per le PA di acquisire immobili o stipulare locazioni passive</p> <p>Approfondita istruttoria sulle effettive esigenze dell'acquisto e/o della stipula della locazione passiva relativamente alla singola fattispecie</p> <p>Output: 1) Decisione di precedere/non procedere all'acquisto o locazione</p>	Settore Tecnico Lavori Pubblici	<p>Superficiale analisi della sussistenza delle possibilità previste dalla legge per l'acquisto o la stipula della locazione.</p> <p>Mancata e/o insufficiente motivazione per favore la parte cedente o locante</p> <p>Non congruità del costo relativo all'acquisto e/o alla locazione passiva</p> <p>Concessione, locazione o alienazione di immobili senza il rispetto di criteri di economicità e produttività</p> <p>Favoreggiamento, ella gestione dei beni immobili, di condizioni di acquisto o locazione che facciano prevalere l'interesse della controparte rispetto a quello dell'amministrazione.</p> <p>Inadeguata manutenzione e custodia dei beni</p>	<p>1) Adeguate ed oggettive motivazioni delle esigenze dell'acquisto e/o della stipula della locazione attinenti e corrispondenti ad i criteri previsti dalla circolare n.8 /2014 del MEF ( inevitabilità – indifferibilità e congruità del costo).</p> <p>2) Acquisizione previa del parere del responsabile finanziario</p>	Responsabile settore Tecnico Lavori Pubblici	Dall'entrata in vigore delle norme in oggetto. Monitoraggio finale annuale	M	Gli uffici potrebbero utilizzare poteri e competenze, delle quali dispongono, in favore di taluni soggetti a scapito di altri, accelerando o dilatando i tempi dei procedimenti. Rischio moderato

RIF. PROCESSO	PROCESSO	FASI DEL PROCESSO	SETTORI ORGANIZZATIVI COINVOLTI	CATALOGO DEI RISCHI PRINCIPALI	MISURE DI TRATTAMENTO DEL RISCHIO	RESPONSABILE DELLE MISURE	TEMPI DI ATTUAZIONE	ANALISI DEL RISCHIO	
								VALUTAZIONE COMPLESSIVA	MOTIVAZIONI
6.13	Obbligo di pubblicazione dati concernenti l'uso di risorse pubbliche	<p><b>Input:</b> 1) iniziativa d'ufficio</p> <p><b>Attività:</b> 1) istruttoria e acquisizione dei dati</p> <p><b>Ouput:</b> 1) Pubblicazione almeno semestrale di tabelle open data concernenti: Uscite correnti : -Acquisto di beni e servizi -Trasferimenti correnti - Interessi passivi -Altre spese per redditi da capitale – Altre spese correnti</p>	Settore Finanziario	Mancata applicazione delle linee guida Anac del 28.12.2016 parte II punto 5 relativamente agli obblighi relativi alla pubblicazione periodica delle uscite correnti in oggetto al fine di occultare i dati per svantaggiare o avvantaggiare particolari soggetti	1)Puntuale applicazione delle Linee ANAC. Pubblicazione periodica dei dati in tabelle di macro-aggregati relativi alle seguenti Uscite correnti : trasferimenti correnti/ Interessi passivi/ Altre spese per redditi da capitale/ Altre uscite correnti	Responsabile Settore Finanziario	Misure di trattamento del rischio già in attuazione	B	Il processo non consente margini di discrezionalità significativi. Pertanto, il rischio è stato ritenuto basso (B)
6.14	Obbligo di pubblicazione dati concernenti l'uso di risorse pubbliche	<p><b>Input:</b> 1) iniziativa d'ufficio</p> <p><b>Attività:</b> 1)istruttoria e acquisizione dei dati</p> <p><b>Ouput:</b> Pubblicazione almeno semestrale di tabelle open data concernenti: Uscite in conto capitale: -Investimenti fissi lordi ed acquisti terreni. -Contributi agli investimenti - Altri trasferimenti in conto capitale. -Altre spese in conto capitale. -Acquisizione di attività finanziarie</p>	Settore Finanziario	Mancata applicazione delle linee guida Anac del 28.12.2016 parte II punto 5 relativamente agli obblighi relativi alla pubblicazione periodica delle uscite correnti in oggetto al fine di occultare i dati per svantaggiare o avvantaggiare particolari soggetti	1)Puntuale applicazione delle Linee ANAC. Pubblicazione periodica dei dati in tabelle di macroaggregati relativi alle seguenti uscite in conto capitale: -Investimenti fissi lordi ed acquisti terreni. -Contributi agli investimenti - Altri trasferimenti in conto capitale. -Altre spese in conto capitale. -Acquisizione di attività finanziarie	Responsabile Settore Finanziario	Misure di trattamento del rischio già in attuazione	B	Il processo non consente margini di discrezionalità significativi. Pertanto, il rischio è stato ritenuto basso (B)



RIF. PROCESSO	PROCESSO	FASI DEL PROCESSO	SETTORI ORGANIZZATIVI COINVOLTI	CATALOGO DEI RISCHI PRINCIPALI	MISURE DI TRATTAMENTO DEL RISCHIO	RESPONSABILE DELLE MISURE	TEMPI DI ATTUAZIONE	ANALISI DEL RISCHIO	
								VALUTAZIONE COMPLESSIVA	MOTIVAZIONI
6. 15	Obbligo di pubblicazione dei beni immobili posseduti in proprietà o detenuti in locazione passiva o ceduti in locazione	<p><b>Input:</b> 1) iniziativa d'ufficio</p> <p><b>Attività:</b> 1) istruttoria e acquisizione dei dati</p> <p><b>Ouput:</b> Pubblicazione dei dati relativi al patrimonio immobiliare: identificazione degli immobili posseduti e di quelli detenuti , nonché dei canoni di affitto versati e/o percepiti</p>	Settore Finanziario e Settore Tecnico LL.PP.	Mancata applicazione delle linee guida Anac del 28.12.2016 parte II punto 6 relativamente agli obblighi relativi alla pubblicazione delle informazioni identificative degli immobili di proprietà , locati o detenuti in locazione passive al fine di occultarne la pubblicità per svantaggiare e/o avvantaggiare alcuni soggetti.	1)Puntuale pubblicazione delle informazioni identificative del patrimonio immobiliare dell'ente, anche posseduto a titolo di proprietà o di altro diritto reale di godimento o semplicemente detenuto. Pubblicazione altresì dei canoni di locazione o di affitto versati o percepiti allo scopo di consentire alla collettività di valutare il corretto utilizzo delle risorse pubbliche, anche patrimoniali, nel perseguimento delle funzioni internazionali	Responsabile Settore Finanziario e Responsabile del Settore Tecnico Lavori Pubblici	Misure di trattamento del rischio già in attuazione	B	Il processo non consente margini di discrezionalità significativi. Pertanto, il rischio è stato ritenuto basso (B)

RIF. PROCESSO	PROCESSO	FASI DEL PROCESSO	SETTORI ORGANIZZATIVI COINVOLTI	CATALOGO DEI RISCHI PRINCIPALI	MISURE DI TRATTAMENTO DEL RISCHIO	RESPONSABILE DELLE MISURE	TEMPI DI ATTUAZIONE	ANALISI DEL RISCHIO	
								VALUTAZIONE COMPLESSIVA	MOTIVAZIONI
6.16	Vendita alloggi Comunali	<p><b>Input:</b> 1) iniziativa d'ufficio o di parte</p> <p><b>Attività:</b> 1) Rispetto delle eventuali procedure del piano di vendita Regionale 2) Gestione dei rapporti con i partecipanti alla procedura negoziata 3) Individuazione dei requisiti soggettivi/oggettivi dei partecipanti 4) Accertamento dei requisiti dichiarati 5) Verifica dell'insussistenza di cause ostative alla stipulazione del contratto 6) Ricezione dell'offerta nei termini e integrità dei plichi. 7) Custodia dei plichi se cartacei 8) Valutazione della congruetà del valore 9) Corretta procedura della alienazione</p> <p><b>Ouput:</b> 1)Sottoscrizione contratto di vendita</p>	Settore Tecnico LL.PP.	<p>Mancato rispetto delle procedure relative all'autorizzazione del Piano vendita Regionale Mancata verifica dei requisiti richiesti ai partecipanti alla procedura negoziata Mancata verifica dell'insussistenza di cause ostative alla stipulazione del contratto Ricezione dell'offerta oltre i termini e ammissione di plichi inidonei Erronea valutazione della congruità del valore (sottovalutazione del bene) Scorretta procedura della alienazione</p>	1)Conservazione in cassaforte delle offerte se con offerta in formato cartaceo	Responsabile Settore Tecnico Lavori Pubblici	Misure di trattamento del rischio già in attuazione	M	Gli uffici potrebbero utilizzare impropriamente poteri e competenze per ottenere utilità personali. Il rischio è stato ritenuto Moderato

RIF. PROCESSO	PROCESSO	FASI DEL PROCESSO	SETTORI ORGANIZZATIVI COINVOLTI	CATALOGO DEI RISCHI PRINCIPALI	MISURE DI TRATTAMENTO DEL RISCHIO	RESPONSABILE DELLE MISURE	TEMPI DI ATTUAZIONE	ANALISI DEL RISCHIO	
								VALUTAZIONE COMPLESSIVA	MOTIVAZIONI
6.17	Programmazione ed attuazione vendita beni immobili di proprietà comunale	<p><b>Input:</b> 1) Programmazione ed inserimento nel piano delle alienazioni e valorizzazioni del patrimonio comunale</p> <p><b>Attività:</b> 1) perizia di stima eseguita da un soggetto interno o valutazione peritale asseverata eseguita da terzo all'ente. 2) Indizione bando di gara e successiva aggiudicazione nel rispetto del valore definito</p> <p><b>Ouput:</b> Sottoscrizione contratto di vendita</p>	Settore Tecnico LL.PP.	<p>Mancanza e/o superficiale di programmazione relativa all'inserimento nel piano annuale delle alienazioni e valorizzazioni Mancata o non esatta valutazione periziale del bene Valutazione effettuata non da un soggetto terzo Mancata indizione bando di gara di evidenza pubblica selezione "pilotata" o sottostima del valore per interesse/utilità di uno o più commissari o soggetti esterni Aggiudicazione del bene immobile effettuata con ribasso di oltre il 10% del valore periziato in seguito precedente gara andata deserta</p>	<p>1)Puntuale programmazione relativa all'inserimento nel piano annuale delle alienazioni e valorizzazioni. 2)Puntuale perizia di stima debitamente motivata eseguita da un soggetto interno o valutazione peritale asseverata eseguita da terzo all'ente. 3)Puntuale indizione gara ad evidenza pubblica 4)Aggiudicazione del bene immobile con ribasso motivato di non oltre il 10% del valore periziato in seguito precedente gara andata deserta 5) Conservazione in cassaforte delle offerte se con offerta in formato cartaceo</p>	Responsabile Settore Tecnico Lavori Pubblici	Misure di trattamento del rischio già in attuazione	A	contratti di cessione di immobili comunali, dati gli interessi economici che attivano, possono celare comportamenti scorretti a favore di talune imprese e in danno di altre. Fatti di cronaca confermano la necessità di adeguate misure. Rischio alto
6.18	Stipendi del personale	<p><b>Input:</b> 1) iniziativa d'ufficio</p> <p><b>Attività:</b> 1) quantificazione e liquidazione</p> <p><b>Ouput:</b> 1) pagamento</p>	Settore Finanziario – Ufficio Personale	violazione di norme per favorire/danneggiare soggetti	1)Procedura informatizzata del procedimento e tracciabilità risultante dalle timbrature delle presenze del personale	Responsabile Settore Finanziario	Misure di trattamento del rischio già in attuazione	B-	Il processo non consente margini di discrezionalità significativi. Inoltre, i vantaggi che produce in favore dei terzi sono di valore, in genere, assai contenuto. Pertanto, il rischio è stato ritenuto molto basso.

RIF. PROCESSO	PROCESSO	FASI DEL PROCESSO	SETTORI ORGANIZZATIVI COINVOLTI	CATALOGO DEI RISCHI PRINCIPALI	MISURE DI TRATTAMENTO DEL RISCHIO	RESPONSABILE DELLE MISURE	TEMPI DI ATTUAZIONE	ANALISI DEL RISCHIO	
								VALUTAZIONE COMPLESSIVA	MOTIVAZIONI
6.19	Autorizzazione all'utilizzo di locali e strutture comunali	<p><b>Input:</b> 1)Ricezione istanza di parte</p> <p><b>Attività:</b> 1) Istruttoria entro i termini del procedimento</p> <p><b>Ouput:</b> 1)Autorizzazione o diniego</p>	Settore Amministrazione-Servizi al Cittadino	<p>Discrezionalità nell'applicazione dei criteri di utilizzo, al fine di favorire particolari soggetti.</p> <p>Disparità di trattamento durante i periodi di propaganda elettorale</p>	<p>1)Rispetto del numero di protocollazione nell'assegnazione delle domande</p> <p>2)Duranti i periodi di propaganda elettorale rispetto della rotazione</p> <p>3) Avviso preventivo triennale per la assegnazione delle palestre scolastiche comunali (al di fuori dell'orario di utilizzo delle stesse) e degli altri spazi di proprietà comunali da porre a disposizione delle associazioni sportive e culturali locali per singola stagione</p>	Responsabile Settore Amministrazione Servizi al Cittadino	Misure di trattamento del rischio già in attuazione	B-	Il processo non consente margini di discrezionalità significativi. Inoltre, i vantaggi che produce in favore dei terzi sono di valore, in genere, assai contenuto. Pertanto, il rischio è stato ritenuto molto basso.
6.20	Gestione dei contratti -di manutenzione delle aree verdi/ strade e aree pubbliche/ immobili/edifici scolastici/ illuminazione pubblica/impianti sportivi/cimiteri/ segnaletica stradale/spurgo caditoie/rimozione neve; - pulizia immobili comunali; - gestione nido d'infanzia; - gestione casa di riposo; - gestione refezione scolastica;	<p><b>Input:</b> 1) affidamento del servizio</p> <p><b>Attività:</b> 1) Il responsabile unico del procedimento controlla l'esecuzione del contratto 2) gestione del contatto (eventuali contestazioni, penali, risoluzione,ecc);</p> <p><b>Ouput:</b> Rilascio o diniego di collaudo/verifica di conformità/ certificato di regolare esecuzione;</p>	Settore Tecnico e Settore Amministrazione Servizi al Cittadino	<p>Mancato controllo per agevolare l'operatore economico, anche su pressione dello stesso, affinché le condizioni di esecuzione della prestazione vengano rimodulati in funzione delle sue esigenze e con alterazione delle condizioni contrattuali e della parità tra i soggetti concorrenti</p>	<p>Verifica delle condizioni di esecuzione delle prestazioni, con particolare riferimento alle migliorie offerte in sede di gara (OEV) ed all'applicazione di penali</p> <p>Controllo sull'applicazione di eventuali penali per il ritardo della prestazione</p>	Settore Tecnico Lavori Pubblici e Settore Amministrazione Servizi al Cittadino	Dall'approvazione del PTPCT	A	I contratti d'appalto di lavori, forniture e servizi, dati gli interessi economici che attivano, possono celare comportamenti scorretti a favore di talune imprese e in danno di altre. Fatti di cronaca confermano la necessità di adeguate misure. Rischio alto

RIF. PROCESSO	PROCESSO	FASI DEL PROCESSO	SETTORI ORGANIZZATIVI COINVOLTI	CATALOGO DEI RISCHI PRINCIPALI	MISURE DI TRATTAMENTO DEL RISCHIO	RESPONSABILE DELLE MISURE	TEMPI DI ATTUAZIONE	ANALISI DEL RISCHIO	
								VALUTAZIONE COMPLESSIVA	MOTIVAZIONI
6.21	Affidamento e gestione impianti sportivi	<p><b>Input:</b> 1) iniziativa d'ufficio con bando pubblico</p> <p><b>Attività:</b> 1) istruttoria e valutazione delle domande</p> <p><b>Ouput:</b> affidamento gestione</p>	Settore Amministrazione Servizi al Cittadino	<p>Se a rilevanza economica tramite procedura aperta/manifestazione di interesse; se non a rilevanza economica, affidamento diretto (in casi eccezionali motivati) o tramite selezioni a Associazioni sportive locali ai sensi dell'art. 5 c 2 e 3 LR 27/2006.</p> <p>Selezione "pilotata" e omesso controllo dell'esecuzione del servizio</p>	<p>1)Predeterminazione puntuale dei criteri, dei requisiti e delle condizioni di accesso; 2)attribuzione di punteggio in modo oggettivo; 3)esaustività e pregnanza della motivazione</p>	Responsabile Settore Amministrazione – Servizi al Cittadino	Misure di trattamento del rischio già in attuazione	M	Gli uffici potrebbero utilizzare impropriamente poteri e competenze per ottenere utilità personali. Il rischio è stato ritenuto Moderato.

**Comune di FONTANIVA**  
**AREA DI RISCHIO – 7 GESTIONE DEL TERRITORIO**

RIF. PROCESSO	PROCESSO	FASI DEL PROCESSO	SETTORI ORGANIZZATIVI COINVOLTI	CATALOGO DEI RISCHI PRINCIPALI	MISURE DI TRATTAMENTO DEL RISCHIO	RESPONSABILE DELLE MISURE	TEMPI DI ATTUAZIONE	ANALISI DEL RISCHIO	
								VALUTAZIONE COMPLESSIVA	MOTIVAZIONI
7.1	Piani attuativi di iniziativa privata	<p><b>Input:</b></p> <p>1) iniziativa di parte</p> <p><b>Attività:</b></p> <p>1) Fase della proposta di Piani attuativi da parte dei privati</p> <p>2) Calcolo oneri</p> <p>3) Individuazione opere di urbanizzazione e standard urbanistici</p> <p>4) Fase di adozione / approvazione del piano attuativo di iniziativa privata</p> <p>5) Fase di stipula convenzione urbanistica</p> <p>6) Monetizzazione delle opere di urbanizzazione e degli standard urbanistici</p> <p>7) Fase di esecuzione delle opere di urbanizzazione</p> <p>8) Cessione delle opere di urbanizzazione e degli standard urbanistici</p> <p><b>Output:</b></p> <p>1) verbalizzazione incontri con soggetti attuatori</p> <p>2) individuazione opere di urbanizzazione e standard urbanistici volti a soddisfare l'interesse pubblico ed a costi inferiori a quelli che l'ente sosterebbe con l'esecuzione diretta</p> <p>3) calcolo degli oneri e delle monetizzazioni</p> <p>4) corretta predisposizione della convenzione urbanistica</p> <p>5) certificato di collaudo</p>	Settore Edilizia Privata/Urbanistica	Tutti i punti di allegato A	Tutti i punti di cui all'allegato B	Resp. Settore Edilizia Privata/Urbanistica	Misure di trattamento del rischio già in attuazione	A	L'attività edilizia privata è sempre sostenuta da interessi economici, anche di valore considerevole, che potrebbero determinare i funzionari a tenere comportamenti scorretti. Rischio alto
7.2	Permessi di costruire convenzionati	<p><b>Input:</b></p> <p>1) iniziativa di parte</p> <p><b>Attività:</b></p> <p>1) come per piani attuativi, senza stipula di convenzione, ma di atto unilaterale d'obbligo</p> <p><b>Output:</b></p> <p>1) come piano attuativo</p>	Settore Edilizia Privata/Urbanistica	Tutti i punti di allegato A	Tutti i punti di cui all'allegato B	Resp. Settore Edilizia Privata/Urbanistica	Misure di trattamento del rischio già in attuazione	A	L'attività edilizia privata è sempre sostenuta da interessi economici, anche di valore considerevole, che potrebbero determinare i funzionari a tenere comportamenti scorretti. Rischio alto

7.3	Rilascio e Controllo dei titoli abilitativi edilizi: - Permesso di Costruire - SCIA - CIL e CILA	<p><b>Input:</b> 1) iniziativa di parte</p> <p><b>Attività:</b> 1) Fase dell'assegnazione delle pratiche per l'istruttoria 2) istruttoria seguita da più soggetti istruttori, laddove in servizio nel rispetto dei tempi di legge 3) Fase della richiesta di integrazioni documentali 4) Fase del calcolo del contributo di costruzione 5) eventuale preavviso di diniego</p> <p><b>Output:</b> 1) Conclusione del procedimento con rilascio o diniego 2) fare del controllo della esecuzione dell'intervento</p>	Settore Ed. Privata/Urbanistica	Tutti i punti dell' allegato A	Tutti i punti di cui all'allegato B	Resp. Settore Edilizia Privata/Urbanistica	Misure di trattamento del rischio già in attuazione	A	L'attività edilizia privata è sempre sostenuta da interessi economici, anche di valore considerevole, che potrebbero determinare i funzionari a tenere comportamenti scorretti.
7.4	Servizi di protezione civile	<p><b>Input:</b> 1) iniziativa d'ufficio o su segnalazione di terzi</p> <p><b>Attività:</b> 1) gestione dei rapporti con i volontari, fornitura dei mezzi e delle attrezzature</p> <p><b>Output:</b> 1) gestione emergenza</p>	Settore Tecnico – LL.PP.- Patrimonio - Ambiente e Settore Polizia Locale	violazione delle norme, anche di regolamento, per interesse di parte	Rapporto annuale delle attività da parte del gruppo comunale di protezione civile,	Responsabili di Settore	Dall'approvazione del PTPCT	B	Il processo non consente margini di discrezionalità significativi. Inoltre, i vantaggi che produce in favore dei terzi sono di valore, in genere, assai contenuto. Pertanto, il rischio è stato ritenuto basso.
7.5	Sicurezza ed ordine pubblico	<p><b>Input:</b> 1) iniziativa d'ufficio</p> <p><b>Attività:</b> 1) gestione della Polizia locale</p> <p><b>Output:</b> 1) servizi di controllo e prevenzione</p>	Settore Polizia Locale	violazione di norme, regolamenti, ordini di servizio	Verbali da parte dei funzionari di Polizia Locale	Responsabili di Settore	dall'approvazione del PTPCT	B	Il processo non consente margini di discrezionalità significativi. Inoltre, i vantaggi che produce in favore dei terzi sono di valore, in genere, assai contenuto. Pertanto, il rischio è stato ritenuto basso.

*Comune di FONTANIVA*

**ALLEGATO A - AREA DI RISCHIO – 7 GESTIONE DEL TERRITORIO**

**CATALOGO DEI RISCHI PRINCIPALI**

1. mancanza di coerenza con il PRG, con il Regolamento edilizio e con la normativa in essere;
2. non corretta verifica dei presupposti di fatto e di diritto legittimanti l'adozione del provvedimento al fine di agevolare il soggetto richiedente;
3. eccesso di discrezionalità nei soggetti competenti al rilascio dei pareri al fine di agevolare il soggetto richiedente;
4. scarsa valutazione tecnica della documentazione presentata al fine di agevolare il richiedente;
5. omessa verifica delle autocertificazioni secondo le modalità previste dal regolamento comunale al fine di agevolare il richiedente;
6. non rispetto dell'ordine cronologico delle richieste al fine di favorire un soggetto particolare;
7. omessa verifica dei requisiti al fine di favorire un determinato soggetto;
8. mancata conclusione dell'attività istruttoria entro i tempi massimi stabiliti dalla legge e/o mancata conseguente non assunzione di provvedimenti sfavorevoli agli interessati;
9. mancata adozione del provvedimento entro i termini previsti;
10. non rispetto dei criteri di regolamentazione interna;
11. elementi di contiguità tra i tecnici comunali e i professionisti al fine di orientare le decisioni edilizie;
12. rischio di potenziale condizionamento esterno nella gestione dell'istruttoria;
13. disomogeneità delle valutazioni;
14. rischio di utilizzo della fase di richiesta di integrazioni documentali e di chiarimenti istruttori al fine di porre in essere pressioni per l'ottenimento di vantaggi indebiti;
15. rischi di omissioni o ritardi nello svolgimento delle attività di controllo;
16. definizione carente dei criteri per la selezione del campione per le pratiche soggette al controllo;
17. ingiustificata dilatazione dei tempi per costringere il destinatario del provvedimento tardivo a concedere "utilità" al funzionario;
18. calcolo contributo di costruzione in misura inferiore rispetto al dovuto;
19. Eventuale individuazione di un'opera a scomputo come prioritaria, laddove essa sia a beneficio esclusivo o prevalente dell'operatore privato;
20. Indicazione di costi di realizzazione superiori a quelli che l'amministrazione sosterebbe con l'esecuzione diretta;
21. Mancata vigilanza al fine di evitare realizzazione di opere di minor pregio causando danno all'ente, anche per successivi costi aggiuntivi di manutenzioni e/o riparazioni per vizi e difetti delle opere;
22. Mancato rispetto delle norme sulla scelta del soggetto che deve eseguire le opere.



**Comune di FONTANIVA**

**ALLEGATO B - AREA DI RISCHIO – 7 GESTIONE DEL TERRITORIO**

**MISURE DI TRATTAMENTO DEL RISCHIO**

1. verifica attenta della documentazione presentata e predisposta per il provvedimento finale;
2. esplicitazione dei doveri previsti dal codice di comportamento;
3. obbligo per il responsabile del procedimento di dichiarare preventivamente l'insussistenza di conflitti di interessi;
4. controlli a campione previsti in sede di controllo successivo sugli atti;
5. destinazione di un congruo numero di risorse umane in via prioritaria all'espletamento delle attività istruttorie;
6. monitoraggio delle cause di eventuali ritardi e/o non conclusione delle istruttorie nei tempi previsti;
7. procedura formalizzata e informatizzata che garantisca la tracciabilità delle istanze;
8. verbalizzazione degli incontri con gli operatori economici per i piani urbanistici attuativi;
9. predisposizione di modulistica unificata che comprenda check-list di tutto il necessario: documentazione, pareri, dati, requisiti, ecc.;
10. previsione di una specifica motivazione in merito alla necessità di far realizzare direttamente dal privato costruttore le opere di urbanizzazione ed in merito alla cessione di area a standard;
11. calcolo del valore delle opere da scomputare utilizzando i prezziari di Regione Marche e/o Camera di Commercio, con adeguato ribasso a tutela dell'interesse pubblico;
12. richiesta per tutte le opere ammesse a scomputo del progetto di fattibilità tecnica delle opere, ai sensi dell'art 1 comma 2 lett. E) del d.lgs. 50/2016 da porre a base di gara;
13. previsione di garanzie analoghe a quelle richieste in caso di appalto di opere pubbliche in relazione ai tempi degli interventi;
14. Puntuale verifica della correttezza dell'esecuzione e del rispetto delle tempistiche delle opere da realizzarsi a carico dell'operatore economico;
15. Previsione in convenzione di adeguate polizze fideiussorie e di apposite misure sanzionatorie, nei casi di ritardata o mancata esecuzione delle opere, come il divieto del rilascio del titolo abilitativo per le parti non ancora attuate;
16. Nomina del collaudatore effettuata dal comune con oneri a carico del privato, garantendo la terzietà del soggetto incaricato;
17. Segmentazioni delle attività, in modo da coinvolgere – laddove possibile – più soggetti nella trattazione di un processo nei termini riportati nel presente PTPCT.

**Comune di FONTANIVA**  
**AREA DI RISCHIO – 8 INCARICHI E NOMINE**

RIF. PROCESSO	PROCESSO	FASI DEL PROCESSO	SETTORI ORGANIZZATIVI COINVOLTI	CATALOGO DEI PRINCIPALI RISCHI	MISURE DI TRATTAMENTO DEL RISCHIO	RESPONSABILE DELLE MISURE	TEMPI DI ATTUAZIONE	ANALISI DEL RISCHIO	
								VALUTAZIONI COMPLESSIVE	MOTIVAZIONI
8.1	Conferimento di incarichi di consulenza, ricerca e studio (art. 7 comma 6, d.lgs. 165/2001)	<p><b>Input:</b> 1) iniziativa d'ufficio</p> <p><b>Attività:</b> 1) Rilevazione del bisogno e inserimento nel programma degli incarichi 2) Nell'ambito della determina di affido, verifica dei presupposti di legittimità 3) Nell'ambito della determina di affido previsione di procedure comparative 4) Richiesta il parere all'organo di revisione 5) Pubblicazione sul sito web delle informazioni inerenti l'incarico; 6) Nel caso di incarichi di consulenza superiori a € 5.000 effettuare la comunicazione alla Corte dei Conti</p> <p><b>Output:</b> 1) sottoscrizione contratto</p>	Tutti i Settori	Mancata verifica della reale assenza (qualitativa e/o quantitativa) di professionalità interne all'ente allo scopo di agevolare soggetti particolari. Affidamento incarichi di collaborazione, consulenza, studio e ricerca "fiduciari" in assenza dei requisiti di legge e/o di regolamento	1) Controllo preventivo dell'assenza di professionalità interne, in sede di redazione del programma degli incarichi	Segretario comunale o suo sostituto	Prima dell'approvazione del programma degli incarichi di consulenza, ricerca e studio.	M	L'affidamento di incarichi, dati gli interessi economici che attivano, possono celare comportamenti scorretti a favore di taluni professionisti in danno di altri. L'instaurarsi di rapporti fiduciari inoltre, quand'anche scevri da interessi personali, potrebbero comportare elusioni del principio di rotazione. Rischio Moderato

RIF. PROCESSO	PROCESSO	FASI DEL PROCESSO	SETTORI ORGANIZZATIVI COINVOLTI	CATALOGO DEI PRINCIPALI RISCHI	MISURE DI TRATTAMENTO DEL RISCHIO	RESPONSABILE DELLE MISURE	TEMPI DI ATTUAZIONE	ANALISI DEL RISCHIO	
								VALUTAZIONI COMPLESSIVE	MOTIVAZIONI
8.2	Conferimento di incarichi di consulenza, ricerca e studio (art. 7 comma 6 d.lgs. 165/2001)	<p><b>Input:</b> 1) iniziativa d'ufficio</p> <p><b>Attività:</b> 1) Rilevazione del bisogno e inserimento nel programma degli incarichi 2) Nell'ambito della determina di affido, verifica dei presupposti di legittimità 3) Nell'ambito della determina di affido previsione di procedure comparative 4) Richiesta il parere all'organo di revisione 5) Pubblicazione sul sito web delle informazioni inerenti l'incarico 6) Nel caso di incarichi di consulenza superiori a € 5.000 effettuare la comunicazione alla Corte dei Conti</p> <p><b>Output:</b> 1) sottoscrizione contratto</p>	Tutti i Settori	L'oggetto della prestazione non rientra tra le finalità istituzionali dell'ente, previste dall'ordinamento allo scopo di agevolare soggetti particolari	<p>1) verifica della necessità di revisione dell'apposito Regolamento disciplinando in maniera più puntuale i presupposti e le condizioni per il conferimento degli incarichi 2) Attestazione scritta dell'insussistenza di conflitti di interesse da parte dell'incaricato</p>	Segretario comunale in collaborazione con il Settore Finanziario	Eventuale revisione del regolamento entro il 31 dicembre 2023	M	L'affidamento di incarichi, dati gli interessi economici che attivano, possono celare comportamenti scorretti a favore di taluni professionisti in danno di altri. L'instaurarsi di rapporti fiduciari inoltre, quand'anche scevri da interessi personali, potrebbero comportare elusioni del principio di rotazione. Rischio moderato
8.3	Verifica dell'insussistenza delle cause di inconferibilità e di incompatibilità ai sensi del d.lgs. 39/2013	<p><b>Input:</b> 1) iniziativa d'ufficio</p> <p><b>Attività:</b> Verifica dell'insussistenza delle cause di inconferibilità e/o incompatibilità al momento del conferimento dell'atto di incarico</p> <p><b>Output:</b> 1) esito della verifica</p>	Tutti i settori	Mancata richiesta di dichiarazione d'insussistenza di cause di inconferibilità e di incompatibilità al fine di non rendere trasparente le situazioni esistenti; Mancata richiesta all'incaricato del curriculum vitae e degli incarichi precedentemente assunti ancorché cessati, al fine di non rendere trasparente la situazione esistente; Mancata acquisizione della dichiarazione di insussistenza di conflitti di interessi	<p>1) Corretta e puntuale applicazione delle linee guida ANAC approvate con Determinazione n.833 / 2016. 2) Puntuale acquisizione di autodichiarazione da parte del soggetto incaricato dell'insussistenza delle cause di inconferibilità e/o incompatibilità ai sensi del d.lgs. 39/2013</p>	Responsabile servizio Finanziario Ufficio personale	Misure di trattamento del rischio già in attuazione	B	Il processo non consente margini di discrezionalità significativi e riguarda requisiti facilmente verificabili all'interno dell'ufficio. Pertanto, il rischio è stato ritenuto basso (B)

RIF. PROCESSO	PROCESSO	FASI DEL PROCESSO	SETTORI ORGANIZZATIVI COINVOLTI	CATALOGO DEI PRINCIPALI RISCHI	MISURE DI TRATTAMENTO DEL RISCHIO	RESPONSABILE DELLE MISURE	TEMPI DI ATTUAZIONE	ANALISI DEL RISCHIO	
								VALUTAZIONI COMPLESSIVE	MOTIVAZIONI
8.4	Controllo da parte del RPCT	<p><b>Input:</b> 1) iniziativa d'ufficio</p> <p><b>Attività:</b> Comunicazione del conferimento di un incarico in violazione delle norme del d.lgs. 39/2013</p> <p><b>Output:</b> 1) esito della verifica</p>	RPTPC	Mancata attivazione dell'avvio del procedimento di accertamento sulla violazione delle disposizioni sulle inconferibilità / incompatibilità Mancata dichiarazione della nullità dell'incarico e mancata applicazione delle misure sanzionatorie sull'organo che lo ha conferito	<p>1) Corretta e puntuale applicazione delle linee guida ANAC approvate con Determinazione n.833 / 2016.</p> <p>2) Puntuale attivazione dell'avvio del procedimento di accertamento sulla violazione delle disposizioni sulle inconferibilità e/o incompatibilità, qualora emergano comportamenti irregolari.</p> <p>3) Valutazione dell'elemento oggettivo, garantendo il contraddittorio con i responsabili interessati.</p> <p>4) Fissazione di termine per eventuali controdeduzioni</p>	Il RPCT	Dall'emanazione delle linee guida ANAC Det. 833/2016. Comunicazione al NdV e/o all'ANAC	B-	Il rischio viene ritenuto molto basso dal momento che l'incaricato presenta la dichiarazione e l'ufficio personale procede alle verifiche (Molto basso)

**Comune di FONTANIVA**  
**AREA DI RISCHIO – 9 PIANIFICAZIONE URBANISTICA**

RIF. PROCESSO	PROCESSO	FASI DEL PROCESSO	SETTORI ORGANIZZATIVI COINVOLTI	CATALOGO DEI PRINCIPALI RISCHI	MISURE DI TRATTAMENTO DEL RISCHIO	RESPONSABILE DELLE MISURE	TEMPI DI ATTUAZIONE	APPLICAZIONE TIPOLOGIA	
								VALUTAZIONI COMPLESSIVE	MOTIVAZIONI
9.1	Piano Regolatore Generale  Fase di Redazione del Piano Regolatore Generale in attuazione della L.R. 34/1992 e smi	<b>Input:</b> 1) indirizzi dell'organo politico  <b>Attività:</b> 1) istruttoria e predisposizione del piano  <b>Output:</b> 1) proposta di PRG	Organo Politico di Competenza  Settore Edilizia Privata/Urbanistica	Rischio di potenziale condizionamento esterno Disomogeneità delle valutazioni Irragionevolezza delle decisioni per favorire soggetti privati	1) Divulgazione, massima trasparenza e conoscibilità degli atti relativi alla proposta di PRG 2) Motivazione puntuale e dettagliata delle decisioni sia di accoglimento che di rigetto delle osservazioni al piano adottato 3) Divulgazione, massima trasparenza e conoscibilità degli atti relativi PRG adottato	Responsabile Settore Edilizia Privata/Urbanistica	Misure di trattamento del rischio già in attuazione	A+	La pianificazione urbanistica richiede scelte altamente discrezionali. Tale discrezionalità potrebbe essere utilizzata impropriamente per ottenere vantaggi ed utilità. Rischio molto alto
9.2	Piano Regolatore Generale  Fase di Pubblicazione della proposta di Piano Regolatore Generale e raccolta delle osservazioni	<b>Input:</b> 1) avvisi pubblici sul sito istituzionale, Bur, stampa locale e nazionale  <b>Attività:</b> 1) raccolta osservazioni 2) esame osservazioni  <b>Output:</b> 1) decisione in ordine all'accoglimento/ parziale accoglimento/ rigetto/ parziale rigetto delle osservazioni	Settore Edilizia Privata/Urbanistica	Rischio di potenziale condizionamento esterno Disomogeneità delle valutazioni Irragionevolezza delle decisioni per favorire soggetti privati	1) Divulgazione, massima trasparenza e conoscibilità degli atti relativi alla proposta di PRG 2) Motivazione puntuale e dettagliata delle decisioni sia di accoglimento che di rigetto delle osservazioni al piano adottato 3) Divulgazione, massima trasparenza e conoscibilità degli atti relativi PRG adottato.	Responsabile Settore Edilizia Privata/Urbanistica	Misure di trattamento del rischio già in attuazione	A+	La pianificazione urbanistica richiede scelte altamente discrezionali. Tale discrezionalità potrebbe essere utilizzata impropriamente per ottenere vantaggi ed utilità. Rischio molto alto
9.3	Piano del Governo del Territorio  Fase di adozione - approvazione del Piano di Governo del territorio	<b>Input:</b> 1) indirizzi dell'organo politico  <b>Attività:</b> 1) istruttoria e predisposizione della documentazione occorrente  <b>Output:</b> proposta di deliberazione e relativi allegati	Settore Edilizia Privata/Urbanistica	Rischio di potenziale condizionamento esterno Disomogeneità delle valutazioni Irragionevolezza delle decisioni per favorire soggetti privati	1) Divulgazione, massima trasparenza e conoscibilità degli atti relativi alla proposta di PGT 2) Motivazione puntuale e dettagliata delle decisioni sia di accoglimento che di rigetto delle osservazioni al piano adottato 3) Divulgazione, massima trasparenza e conoscibilità degli atti relativi PGT approvato	Responsabile Settore Edilizia Privata/Urbanistica	Misure di trattamento del rischio già in attuazione	A+	La pianificazione urbanistica richiede scelte altamente discrezionali. Tale discrezionalità potrebbe essere utilizzata impropriamente per ottenere vantaggi ed utilità. Rischio molto alto

RIF. PROCESSO	PROCESSO	FASI DEL PROCESSO	SETTORI ORGANIZZATIVI COINVOLTI	CATALOGO DEI PRINCIPALI RISCHI	MISURE DI TRATTAMENTO DEL RISCHIO	RESPONSABILE DELLE MISURE	TEMPI DI ATTUAZIONE	APPLICAZIONE TIPOLOGIA	
								VALUTAZIONI COMPLESSIVE	MOTIVAZIONI
9.4	Piano Regolatore Generale Fase di adozione - approvazione del Piano di Governo del territorio. Concorso di Regione, Provincia, Altri Enti coinvolti al procedimento di approvazione	<p><b>Input:</b> 1) trasmissione agli enti coinvolti nel procedimento</p> <p><b>Attività:</b> 1)ricezione ed esame delle osservazioni e apporti collaborativi da parte degli enti 2) predisposizione controdeduzioni o proposte di accoglimento o accoglimento parziale, ecc. 3) obbligo di rispetto del PPAR e del PTCIP laddove prevalenti</p> <p><b>Output:</b> proposta di deliberazione e relativi allegati</p>	Settore Edilizia Privata /Urbanistica	Rischio di potenziale condizionamento esterno Disomogeneità delle valutazioni Irragionevolezza delle decisioni per favorire soggetti privati	1)Verifica dell'invio della documentazione ai soggetti da consultare obbligatoriamente	Resp Settore Edilizia Privata/Urbanistica	Misure di trattamento del rischio già in attuazione	A+	La pianificazione urbanistica richiede scelte altamente discrezionali. Tale discrezionalità potrebbe essere utilizzata impropriamente per ottenere vantaggi ed utilità. Rischio molto alto
9.5	Approvazione varianti puntuali al Piano Regolatore Generale	Procedimento come sopra sintetizzato	Settore Edilizia Privata/ Urbanistica	Oltre ai rischi relativi a quanto sopra: Possibile disparità di trattamento tra diversi operatori Sottostima del maggior valore generato dalla variante	1)Divulgazione, massima trasparenza e conoscibilità degli atti relativi alla proposta di variante del PRG 2)Motivazione puntuale e dettagliata delle decisioni sia di accoglimento che di rigetto delle osservazioni alla variante di piano adottata 3)Divulgazione, massima trasparenza e conoscibilità degli atti relativi alla variante del PRG approvata	Resp Settore Edilizia Privata/Urbanistica	Misure di trattamento del rischio già in attuazione	A+	La pianificazione urbanistica richiede scelte altamente discrezionali. Tale discrezionalità potrebbe essere utilizzata impropriamente per ottenere vantaggi ed utilità. Rischio molto alto

Comune di FONTANIVA

AREA DI RISCHIO – 10 PROVVEDIMENTI AMPLIATIVI DELLA SFERA GIURIDICA DEI DESTINATARI CON EFFETTO ECONOMICO DIRETTO ED IMMEDIATO PER IL DESTINATARIO

RIF. PROCESSO	PROCESSO	FASI DEL PROCESSO	SETTORI ORGANIZZATIVI COINVOLTI	CATALOGO DEI PRINCIPALI RISCHI	MISURE DI TRATTAMENTO DEL RISCHIO	RESPONSABILE DELLE MISURE	TEMPI DI ATTUAZIONE	ANALISI DEL RISCHIO	
								VALUTAZIONE COMPLESSIVA	MOTIVAZIONI
10.1	Assegnazione alloggi di edilizia residenziale pubblica	<b>Input:</b> 1) Ricezione istanza <b>Attività:</b> 1) Istruttoria del procedimento <b>Output:</b> 1) Eventuale assegnazione	Settore Edilizia Privata/Urbanistica	Omissione controlli della situazione economica in fase di assegnazione dell'alloggio, al fine di favorire determinati soggetti	1) Dal momento che la procedura è informatizzata e gestita a livello regionale, l'eventuale rischio a livello comunale è successivo alla formazione della graduatoria in fase di controllo	Resp Settore Edilizia Privata/Urbanistica	Misure di trattamento del rischio già in attuazione	M	Gli uffici potrebbero utilizzare poteri e competenze, delle quali dispongono, per vantaggi e utilità personali, in favore di taluni soggetti a scapito di altri. Rischio moderato
10.2	Decadenza e revoca alloggi di edilizia residenziale pubblica	<b>Input:</b> 1) istanza d'ufficio <b>Attività:</b> 1) Istruttoria del procedimento <b>Output:</b> 1) Eventuale decadenza	Settore Edilizia Privata/Urbanistica	Mancata verifica sulla sussistenza di circostanze che comportano la decadenza	1) Verifica biennale dei requisiti di permanenza (Settore Servizi Sociali anche per provvedimento di decadenza) 2) Verifica morosità (ERAP)	Resp Settore Edilizia Privata/Urbanistica	Misure di trattamento del rischio già in attuazione	M	Gli uffici potrebbero utilizzare poteri e competenze, delle quali dispongono, per vantaggi e utilità personali, in favore di taluni soggetti a scapito di altri. Rischio moderato
10.3	Concessione di contributi ad associazioni o enti	<b>Input:</b> 1) pubblicazione avviso pubblico/ Ricezione istanza di cooperazione o collaborazione <b>Attività:</b> 1) ricezione istanze 2) Istruttoria del procedimento <b>Output:</b> 1) pubblicazione graduatoria /Eventuale adesione proposta di cooperazione o collaborazione	Settore Amministrazione Servizi al Cittadino	Insufficiente trasparenza nell'attribuzione e nella quantificazione dei contributi.	1) Aggiornamento del regolamento comunale per erogazione di contributi. 2) Predisposizione di una modulistica chiara disponibile sul sito istituzionale sulle modalità di accesso ai contributi	Responsabile Settore Amministrazione Servizi al Cittadino	Aggiornamento regolamento entro il 31 dicembre 2022. Verifica a cura del RPC della predisposizione della modulistica	M	Gli uffici potrebbero utilizzare poteri e competenze, delle quali dispongono, per vantaggi e utilità personali, in favore di taluni soggetti a scapito di altri. Rischio moderato

RIF. PROCESSO	PROCESSO	FASI DEL PROCESSO	SETTORI ORGANIZZATIVI COINVOLTI	CATALOGO DEI PRINCIPALI RISCHI	MISURE DI TRATTAMENTO DEL RISCHIO	RESPONSABILE DELLE MISURE	TEMPI DI ATTUAZIONE	ANALISI DEL RISCHIO	
								VALUTAZIONE COMPLESSIVA	MOTIVAZIONI
10.4	Erogazione contributo Regione Marche per superamento barriere architettoniche	<b>Input:</b> 1)domanda dell'interessato  <b>Attività:</b> 1)esame da parte dell'ufficio, nel rispetto della normativa vigente  <b>Output:</b> 1)accoglimento/rigetto della domanda	Settore Amministrazione Servizi al Cittadino	Omessa verifica dei requisiti, al fine di favorire un determinato soggetto. Non corretta verifica dei presupposti di fatto e di diritto legittimanti l'adozione del provvedimento	1)Erogazione di contributi in assenza dei requisiti al fine di agevolare il soggetto richiedente.	Responsabile Settore Amministrazione Servizi al Cittadino	Dall'approvazione del PTPCT.  Misure di trattamento del rischio già in attuazione	M	Gli uffici potrebbero utilizzare impropriamente poteri e competenze per ottenere utilità personali. Il rischio è stato ritenuto Moderato
10.5	Procedura di riscatto delle aree da diritto di superficie in proprietà	<b>Input:</b> 1) Ricezione richiesta  <b>Attività:</b> 1) Valutazione tecnica della richiesta  <b>Output:</b> 1) Emanazione del provvedimento entro i termini del procedimento	Settore Tecnico LL.PP.	Scarsa valutazione del valore del riscatto al fine di agevolare il richiedente. Mancata adozione del provvedimento entro i termini previsti.	1)Valutazione attenta della documentazione presentata e predisposta per il provvedimento finale	Responsabile Settore Tecnico Lavori Pubblici	Misure di trattamento del rischio già in attuazione	A	Gli uffici potrebbero utilizzare poteri e competenze, delle quali dispongono, per vantaggi e utilità personali, in favore di taluni soggetti a scapito di altri. Rischio alto.
10.6	Procedure espropriative e/o acquisizione bonaria	<b>Input:</b> 1)iniziativa d'ufficio  <b>Attività:</b> 1) Avvio procedura nei termini e secondo le modalità previste dalla legge 2) Emanazione atti rispettando il principio della trasparenza e della L.241/90 e s.m.i. 3) Tentativo accordo bonario 4) Immissione nel possesso 5) Esatta quantificazione dell'indennità di esproprio con contestuale deposito presso la Cassa DDPP 6) emissione decreto di esproprio  <b>Output:</b> 1)trascrizione del decreto di esproprio e atti connessi.	Settore Tecnico LL.PP.	Mancato rispetto dei termini e delle modalità previste dalla Legge Mancata trasparenza al fine di evitare possibilità di presentare controdeduzioni da parte del contro interessato. Sopravalutazione delle indennità di esproprio durante l'accordo bonario al fine di avvantaggiare l'espropriando. Dilazione immotivata o non rispetto dei termini di esproprio al fine di avallare lo stallo della conduzione dell'operazione.	Scrupolosa verifica e tracciatura del procedimento	Responsabile Settore tecnico Lavori Pubblici	Misure di trattamento del rischio già in attuazione	M	Gli uffici potrebbero utilizzare impropriamente poteri e competenze per ottenere utilità personali. Il rischio è stato ritenuto Moderato.



RIF. PROCESSO	PROCESSO	FASI DEL PROCESSO	SETTORI ORGANIZZATIVI COINVOLTI	CATALOGO DEI PRINCIPALI RISCHI	MISURE DI TRATTAMENTO DEL RISCHIO	RESPONSABILE DELLE MISURE	TEMPI DI ATTUAZIONE	ANALISI DEL RISCHIO	
								VALUTAZIONE COMPLESSIVA	MOTIVAZIONI
10.7	Licenze per l'esercizio dello spettacolo viaggiante (giostre e circhi)	<b>MATERIA</b>	<b>DI</b>	<b>COMPETENZA</b>	<b>DEL SUAP</b>	Comandante Polizia Locale – SUAP - Commercio			
10.8	Rilascio autorizzazione temporanea spettacoli viaggianti	<b>MATERIA</b>	<b>DI</b>	<b>COMPETENZA</b>	<b>DEL SUAP</b>	Comandante Polizia Locale – SUAP - Commercio			
10.9	Attestazione di agibilità	<b>Input:</b> 1) Ricezione istanza <b>Attività:</b> 1) Valutazione tecnica della istanza <b>Output:</b> archiviazione	Comando Polizia Locale – SUAP - Commercio	Scarsa valutazione tecnica della documentazione presentata al fine di agevolare il richiedente  Omessa verifica delle autocertificazioni secondo le modalità previste dal regolamento comunale, al fine di agevolare il richiedente  Accordi collusivi per rilascio titolo autorizzativo senza i previsti requisiti di legge  Punti 2-3-4-5-6-7-8-9-10-12-13-14-15-16-17 dell'allegato A	1) Utilizzo check list che predetermina i requisiti della domanda e dei documenti a corredo  Punti 1-2-3-4-5-6-7-9 dell'allegato B	Comandante Polizia Locale – SUAP - Commercio	Misure di trattamento del rischio già in attuazione	M	Gli uffici potrebbero utilizzare impropriamente poteri e competenze per ottenere utilità personali. Il rischio è stato ritenuto Moderato.

RIF. PROCESSO	PROCESSO	FASI DEL PROCESSO	SETTORI ORGANIZZATIVI COINVOLTI	CATALOGO DEI PRINCIPALI RISCHI	MISURE DI TRATTAMENTO DEL RISCHIO	RESPONSABILE DELLE MISURE	TEMPI DI ATTUAZIONE	ANALISI DEL RISCHIO	
								VALUTAZIONE COMPLESSIVA	MOTIVAZIONI
10.10	Rilascio dell'idoneità alloggiativa	<b>Input:</b> 1) Ricezione istanza <b>Attività:</b> 1) istruttoria ed eventuale sopralluogo per la verifica dei requisiti <b>Output:</b> 1) Rilascio del certificato	Settore Tecnico Edilizia Privata	Accordi collusivi per rilascio titolo autorizzativo senza i previsti requisiti di legge Alterazione della concorrenza Discrezionalità nell'intervenire Disomogeneità delle valutazioni Non rispetto delle scadenze Temporalità Omissione del sopralluogo al fine di rilasciare l'idoneità per un alloggio che non ha i requisiti per agevolare il richiedente Non rispetto dell'ordine cronologico delle richieste al fine di favorire un soggetto particolare  Punti 2-3-4-5-6-7-8-9-10-12-13-14-15-16-17 dell'allegato A	1)Utilizzo check list che predetermina i requisiti della domanda e dei documenti a corredo 2)Istruzione agli operatori per fornire risposte ai cittadini - per prevenire rischi di alterazione della concorrenza (es: professionisti abilitati) 3)Criteri per l'effettuazione dei controlli 4) registro per i verbali dei sopralluoghi 5)Monitoraggio dei tempi di evasione  Punti 1-2-3-4-5-6-7-9 dell'allegato B	Responsabile Settore Tecnico Edilizia Privata	Misure di trattamento del rischio già in attuazione	M	Gli uffici potrebbero utilizzare impropriamente poteri e competenze per ottenere utilità personali. Il rischio è stato ritenuto Moderato.
10.11	Autorizzazione commercio su aree pubbliche in forma itinerante	<b>Input:</b> 1) Ricezione istanza <b>Attività:</b> 1) Istruttoria entro i termini del procedimento <b>Output:</b> 1) Rilascio del provvedimento	Settore Polizia Locale – SUAP - Commercio	Omessa verifica dei requisiti, al fine di favorire un determinato soggetto Accordi collusivi per rilascio titolo autorizzativo senza i previsti requisiti di legge.	Punti dell'allegato B 1-2-3-4-5-6-7-9	Responsabile Polizia Locale – SUAP - Commercio	d Misure di trattamento del rischio già in attuazione	M	Gli uffici potrebbero utilizzare impropriamente poteri e competenze per ottenere utilità personali. Il rischio è stato ritenuto Moderato.

RIF. PROCESSO	PROCESSO	FASI DEL PROCESSO	SETTORI ORGANIZZATIVI COINVOLTI	CATALOGO DEI PRINCIPALI RISCHI	MISURE DI TRATTAMENTO DEL RISCHIO	RESPONSABILE DELLE MISURE	TEMPI DI ATTUAZIONE	ANALISI DEL RISCHIO	
								VALUTAZIONE COMPLESSIVA	MOTIVAZIONI
10.12	Rilascio autorizzazione per insegna pubblicitaria	<p><b>Input:</b> 1) Ricezione istanza</p> <p><b>Attività:</b> 1) istruttoria e Acquisizione eventuali pareri</p> <p><b>Output:</b> 1) Rilascio del provvedimento/diniego</p>	Settore Polizia Locale – SUAP – Commercio Settore LL.PP.	<p>Accordi collusivi per rilascio titolo autorizzativo senza i previsti requisiti di legge.</p> <p>Non corretta verifica dei presupposti di fatto e di diritto legittimanti l'adozione del provvedimento al fine di agevolare il soggetto richiedente</p> <p>Punti 2-3-4-5-6-7-8-9-10-12-13-14-15-16-17 dell'allegato A</p>	<p>1)Utilizzo check list che predetermina i requisiti della domanda e dei documenti a corredo</p> <p>Punti1-2-3-4-5-6-7-9 dell'allegato B</p>	Settore Polizia Locale – SUAP –Commercio Responsabile LL.PP.	Misure di trattamento del rischio già in attuazione	M	
10.13	iscrizione servizi scolastici a domanda individuale (mensa, pre-scuola, trasporto, etc)	<p><b>Input:</b> 1) Ricezione iscrizione</p> <p><b>Attività:</b> 1)Puntuale creazione della anagrafica della banca dati degli utenti dei servizi a domanda individuale 2)Verifica puntuale dei flussi riferiti all'accertamento ed al recupero dei pagamenti3)Puntuale applicazione dei provvedimenti di riduzione delle tariffe ove dovuti4)Puntuale emissione dei provvedimenti finalizzati all'accertamento ed al recupero delle somme dovute</p> <p><b>Output:</b> 1) erogazione del servizio e creazione anagrafica per la fatturazione</p>	Settore Amministrazione Servizi al Cittadino	<p>Scarsa trasparenza/poca pubblicità dell'opportunità</p> <p>Scarso controllo del possesso dei requisiti dichiarati</p>	<p>1)Documentazione necessaria per l'ottenimento del beneficio</p> <p>2)Pubblicazione informazioni sulle opportunità e sulle modalità di accesso</p> <p>3)supporti operativi per l'effettuazione dei controlli dei requisiti</p> <p>4)Rispetto dell'ordine cronologico</p>	Servizio in convenzione con Unione dei Comuni della Brenta	Misure di trattamento del rischio già in attuazione	B-	Il livello di rischio è basso in quanto tutti gli utenti sono informati ed il processo non consente margini di discrezionalità significativi. Rischio molto basso

RIF. PROCESSO	PROCESSO	FASI DEL PROCESSO	SETTORI ORGANIZZATIVI COINVOLTI	CATALOGO DEI PRINCIPALI RISCHI	MISURE DI TRATTAMENTO DEL RISCHIO	RESPONSABILE DELLE MISURE	TEMPI DI ATTUAZIONE	ANALISI DEL RISCHIO	
								VALUTAZIONE COMPLESSIVA	MOTIVAZIONI
10.14	Iscrizione all'asilo nido	<p><b>Input:</b> 1) Ricezione iscrizione</p> <p><b>Attività:</b> 2) Istruttoria graduatoria tenendo presente i criteri cronologici e/o stabiliti espressamente dal provvedimento disciplinante il servizio 3) Accesso al servizio</p> <p><b>Output:</b> 1) erogazione del servizio e creazione anagrafica per la fatturazione</p>	Settore Amministrazione Servizi al Cittadino	<p>Scarsa trasparenza/poca pubblicità dell'opportunità</p> <p>Scarso controllo del possesso dei requisiti dichiarati</p>	<p>1) Documentazione necessaria per l'ottenimento del beneficio</p> <p>2) Pubblicazione informazioni sulle opportunità e sulle modalità di accesso</p> <p>3) Carta dei servizi dell'ente</p> <p>4) Supporti operativi per l'effettuazione dei controlli dei requisiti</p>	Servizio gestito da Cooperativa Sociale	Misure di trattamento del rischio già in attuazione	B	Il processo ha limitati margini di discrezionalità, salvo che per i casi di fragilità sociale o di problematiche legate alla disabilità. Rischio basso.
10.15	Interventi di tutela minori	<p><b>Input:</b> 1) segnalazione da terzi o accesso spontaneo</p> <p><b>Attività:</b> 1) valutazioni tecniche</p> <p><b>Output:</b> 1) eventuale presa in carico/attivazione di interventi sociali</p>	Settore Amministrazione – Servizi al Cittadino Servizi Sociali	Disomogeneità delle valutazioni nella verifica delle richieste	<p>1) Carta dei servizi sociali</p> <p>2) Supporti operativi per l'effettuazione dei controlli delle valutazioni</p> <p>3) Coinvolgimento di più figure professionali</p>	Responsabile Settore Amministrazione Servizi al Cittadino	Misure di trattamento del rischio già in attuazione	A	La materia presenta elementi di particolare delicatezza ed ampi margini di discrezionalità tecnica pluridisciplinare. Rischio alto
10.16	Servizi per disabili	<p><b>Input:</b> 1) domanda dell'interessato / segnalazione di terzi</p> <p><b>Attività:</b> 1) elaborazione di un progetto individualizzato da parte dell'assistente sociale</p> <p><b>Output:</b> 1) eventuale attivazione di servizi o interventi sociali</p>	Settore Amministrazione Servizi al Cittadino - Servizi Sociali	<p>Scarsa trasparenza/poca pubblicità dell'opportunità</p> <p>Disomogeneità delle valutazioni</p> <p>Scarso controllo del possesso dei requisiti dichiarati</p>	<p>1) Carta dei servizi sociali</p> <p>2) Documentazione necessaria per l'attivazione del servizio</p> <p>3) Utilizzo griglie elaborate per la valutazione delle istanze</p>	Responsabile Settore Amministrazione Servizi al Cittadino	Misure di trattamento del rischio già in attuazione	A	La materia presenta elementi di particolare delicatezza ed ampi margini di discrezionalità tecnica pluridisciplinare. Rischio alto

RIF. PROCESSO	PROCESSO	FASI DEL PROCESSO	SETTORI ORGANIZZATIVI COINVOLTI	CATALOGO DEI PRINCIPALI RISCHI	MISURE DI TRATTAMENTO DEL RISCHIO	RESPONSABILE DELLE MISURE	TEMPI DI ATTUAZIONE	ANALISI DEL RISCHIO	
								VALUTAZIONE COMPLESSIVA	MOTIVAZIONI
10.17	Servizi assistenziali e socio sanitari per anziani (assistenza domiciliare)	<p><b>Input:</b> 1)domanda dell'interessato</p> <p><b>Attività:</b> 1)esame da parte dell'ufficio, sulla base della regolamentazione e della programmazione dell'ente nel rispetto della normativa vigente 2) valutazione del bisogno da parte dell'assistente sociale</p> <p><b>Output:</b> 1)accoglimento/rigetto della domanda</p>	Settore Amministrazione Servizi al Cittadino - Servizi Sociali	<p>Scarsa trasparenza/poca pubblicità dell'opportunità</p> <p>Disomogeneità delle valutazioni nella verifica delle richieste</p> <p>Scarso controllo del possesso dei requisiti dichiarati</p>	<p>1)Pubblicazione informazioni sulle opportunità e sulle modalità di accesso</p> <p>2)Carta dei servizi sociali</p> <p>3)Documentazione necessaria per l'ottenimento del beneficio</p> <p>4)Supporti operativi per l'effettuazione della valutazione del bisogno</p>	Responsabile Settore Amministrazione Servizi al Cittadino	Misure di trattamento del rischio già in attuazione	B	La materia presenta elementi di particolare delicatezza ed ampi margini di discrezionalità tecnica pluridisciplinare. Rischio basso
10.18	Erogazione contributi a famiglie e persone in situazione di fragilità economica e sociale	<p><b>Input:</b> 1)domanda dell'interessato</p> <p><b>Attività:</b> 1)esame da parte delle Commissioni di valutazione formata dalle assistenti sociali</p> <p><b>Output:</b> 1)accoglimento/rigetto della domanda di contributo</p>	Settore Amministrazione Servizi al Cittadino - Servizi Sociali	<p>Scarsa trasparenza/poca pubblicità dell'opportunità</p> <p>Disomogeneità delle valutazioni nella verifica delle richieste</p> <p>Scarso controllo del possesso dei requisiti dichiarati</p>	<p>1)Pubblicazione informazioni sulle opportunità e sulle modalità di accesso</p> <p>2)Carta dei servizi sociali</p> <p>3)Documentazione necessaria per l'ottenimento del beneficio</p> <p>4)Utilizzo griglie elaborate per la valutazione delle istanze</p> <p>5)Supporti operativi per l'effettuazione dei controlli dei requisiti</p> <p>6)Intervento di più operatori nella valutazione</p>	Responsabile Settore Amministrazione Servizi al Cittadino	Misure di trattamento del rischio già in attuazione	M	La materia presenta elementi di particolare delicatezza ed ampi margini di discrezionalità tecnica pluridisciplinare. Rischio moderato

RIF. PROCESSO	PROCESSO	FASI DEL PROCESSO	SETTORI ORGANIZZATIVI COINVOLTI	CATALOGO DEI PRINCIPALI RISCHI	MISURE DI TRATTAMENTO DEL RISCHIO	RESPONSABILE DELLE MISURE	TEMPI DI ATTUAZIONE	ANALISI DEL RISCHIO	
								VALUTAZIONE COMPLESSIVA	MOTIVAZIONI
10.19	SCIA avvio modifica subingresso cessazione attività produttiva commerciale	<p><b>Input:</b> 1) iniziativa di parte</p> <p><b>Attività:</b> 1) istruttoria</p> <p><b>Output:</b> 1) Conclusione del procedimento con relazione finale</p>	Polizia Locale - SUAP	<p>Disomogeneità delle valutazioni nella verifica delle richieste</p> <p>Non rispetto delle scadenze Temporalì</p> <p>Punti 2-3-4-5-6-7-8-9-10-12-13-14-15-16-17 dell'allegato A</p>	<p>1) Documentazione necessaria per l'istruttoria delle pratiche</p> <p>2) Griglie per la valutazione delle istanze</p> <p>3) Procedura formalizzata e informatizzata che garantisca la tracciabilità delle istanze</p> <p>Punti 1-2-3-4-5-6-7-9 dell'allegato B</p>	Comandante Polizia Locale – Suap - Commercio	Misure di trattamento del rischio già in attuazione	M	Gli uffici potrebbero utilizzare poteri e competenze, delle quali dispongono, in favore di taluni soggetti a scapito di altri, svolgendo o meno le verifiche, levando o meno le sanzioni. Rischio moderato
10.20	SCIA avvio modifica subingresso cessazione commercio su aree pubbliche	<p><b>Input:</b> 1) iniziativa di parte</p> <p><b>Attività:</b> 1) istruttoria</p> <p><b>Output:</b> 1) Conclusione del procedimento con relazione finale</p>	Polizia Locale - SUAP	<p>Disomogeneità delle valutazioni nella verifica delle richieste</p> <p>Non rispetto delle scadenze Temporalì</p> <p>Punti 2-3-4-5-6-7-8-9-10-12-13-14-15-16-17 dell'allegato A</p>	<p>1) Documentazione necessaria per l'istruttoria delle pratiche</p> <p>2) Griglie per la valutazione delle istanze</p> <p>3) Procedura formalizzata e informatizzata che garantisca la tracciabilità delle istanze</p> <p>Punti 1-2-3-4-5-6-7-9 dell'allegato B</p>	Comandante Polizia Locale – Suap - Commercio	Misure di trattamento del rischio già in attuazione	M	Gli uffici potrebbero utilizzare poteri e competenze, delle quali dispongono, in favore di taluni soggetti a scapito di altri, svolgendo o meno le verifiche, levando o meno le sanzioni. Rischio moderato
10.21	SCIA avvio modifica subingresso cessazione commercio su aree pubbliche in forma itinerante	<p><b>Input:</b> 1) iniziativa di parte</p> <p><b>Attività:</b> 1) istruttoria</p> <p><b>Output:</b> 1) Conclusione del procedimento con relazione finale</p>	Polizia Locale - SUAP	<p>Disomogeneità delle valutazioni nella verifica delle richieste</p> <p>Non rispetto delle scadenze Temporalì</p> <p>Punti 2-3-4-5-6-7-8-9-10-12-13-14-15-16-17 dell'allegato A</p>	<p>1) Documentazione necessaria per l'istruttoria delle pratiche</p> <p>2) Griglie per la valutazione delle istanze</p> <p>3) Procedura formalizzata e informatizzata che garantisca la tracciabilità delle istanze</p> <p>Punti 1-2-3-4-5-6-7-9 dell'allegato B</p>	Comandante Polizia Locale – Suap - Commercio	Misure di trattamento del rischio già in attuazione	B	Gli uffici potrebbero utilizzare poteri e competenze, delle quali dispongono, in favore di taluni soggetti a scapito di altri, svolgendo o meno le verifiche, levando o meno le sanzioni. Rischio basso.

RIF. PROCESSO	PROCESSO	FASI DEL PROCESSO	SETTORI ORGANIZZATIVI COINVOLTI	CATALOGO DEI PRINCIPALI RISCHI	MISURE DI TRATTAMENTO DEL RISCHIO	RESPONSABILE DELLE MISURE	TEMPI DI ATTUAZIONE	ANALISI DEL RISCHIO	
								VALUTAZIONE COMPLESSIVA	MOTIVAZIONI
10.22	SCIA avvio modifica subingresso cessazione medie/grandi strutture commerciali	<b>Input:</b> 1) iniziativa di parte  <b>Attività:</b> 1) istruttoria  <b>Output:</b> 1) Conclusione del procedimento	Comando Polizia Locale	Disomogeneità delle valutazioni nella verifica delle richieste  Non rispetto delle scadenze Temporal  Punti 2-3-4-5-6-7-8-9-10-12-13-14-15-16-17 dell'allegato A	1) Documentazione necessaria per l'istruttoria delle pratiche  2) Griglie per la valutazione delle istanze  3) Procedura formalizzata e informatizzata che garantisca la tracciabilità delle istanze  Punti 1-2-3-4-5-6-7-9 dell'allegato B	Comandante Polizia Locale – Suap - Commercio	Misure di trattamento del rischio già in attuazione	M	L'attività imprenditoriale privata per sua natura è sempre sostenuta da interessi economici, anche ingenti. Gli uffici potrebbero utilizzare impropriamente poteri e competenze delle quali dispongono, per conseguire vantaggi e utilità indebite (favorendo o intralciando la procedura). Rischio moderato
10.23	SCIA manifestazione e temporanea e sagre e cessioni a fini solidaristici	<b>Input:</b> 1) iniziativa di parte  <b>Attività:</b> 1) istruttoria  <b>Output:</b> 1) autorizzazione/diniego	Comando Polizia Locale	Disomogeneità delle valutazioni nella verifica delle richieste  Non rispetto delle scadenze Temporal  Punti 2-3-4-5-6-7-8-9-10-12-13-14-15-16-17 dell'allegato A	1) Documentazione necessaria per l'istruttoria delle pratiche  2) Griglie per la valutazione delle istanze  3) Procedura formalizzata e informatizzata che garantisca la tracciabilità delle istanze  Punti 1-2-3-4-5-6-7-9 dell'allegato B	Comandante Polizia Locale – Suap - Commercio	Misure di trattamento del rischio già in attuazione	B	Gli uffici potrebbero utilizzare impropriamente poteri e competenze per ottenere utilità personali. Dati gli interessi economici, in genere modesti, che il processo genera in favore di terzi, il rischio è stato ritenuto basso.
10.24	Autorizzazione unica ambientale (AUA)	<b>Input:</b> 1) iniziativa di parte  <b>Attività:</b> 1) istruttoria  <b>Output:</b> 1) autorizzazione/diniego	Settore Tecnico Edilizia Privata	Disomogeneità delle valutazioni nella verifica delle richieste  Non rispetto delle scadenze Temporal  Punti 2-3-4-5-6-7-8-9-10-12-13-14-15-16-17 dell'allegato A	1) Documentazione necessaria per l'istruttoria delle pratiche  2) Griglie per la valutazione delle istanze  3) Procedura formalizzata e informatizzata che garantisca la tracciabilità delle istanze  Punti 1-2-3-4-5-6-7-9 dell'allegato B	Responsabile Settore Tecnico /Edilizia Privata/Settore Ambiente	Misure di trattamento del rischio già in attuazione	A	Gli uffici potrebbero utilizzare poteri e competenze, delle quali dispongono, in favore di taluni soggetti a scapito di altri, svolgendo o meno le verifiche, levando o meno le sanzioni. Rischio alto.

RIF. PROCESSO	PROCESSO	FASI DEL PROCESSO	SETTORI ORGANIZZATIVI COINVOLTI	CATALOGO DEI PRINCIPALI RISCHI	MISURE DI TRATTAMENTO DEL RISCHIO	RESPONSABILE DELLE MISURE	TEMPI DI ATTUAZIONE	ANALISI DEL RISCHIO	
								VALUTAZIONE COMPLESSIVA	MOTIVAZIONI
10.25	Autorizzazione alla deroga ai limiti acustici nei cantieri edili pubblici e cantieri privati, per manifestazioni e per attività produttive	<b>Input:</b> 1) iniziativa di parte  <b>Attività:</b> 1) istruttoria  <b>Output:</b> 1)autorizzazione/diniogo	Settore Amministrazione Servizi al Cittadino (per manifestazioni)  Settore Tecnico Edilizia Privata (cantieri edili pubblici e cantieri privati)	Disomogeneità delle valutazioni nella verifica delle richieste  Non rispetto delle scadenze Temporal  Punti 2-3-4-5-6-7-8-9-10-12-13-14-15-16-17 dell'allegato A	1)Documentazione necessaria per l'istruttoria delle pratiche  2)Griglie per la valutazione delle istanze  3)Procedura formalizzata e informatizzata che garantisca la tracciabilità delle istanze  Punti 1-2-3-4-5-6-7-9 dell'allegato B	Responsabile Settore Amministrazione Servizi al Cittadino Responsabile di Settore Tecnico – Edilizia Privata / Ambiente	Misure di trattamento del rischio già in attuazione	M	Gli uffici potrebbero utilizzare impropriamente poteri e competenze per ottenere utilità personali. , il rischio è stato ritenuto Moderato.
10.26	Autorizzazione manomissione suolo pubblico	<b>Input:</b> 1) iniziativa di parte  <b>Attività:</b> 1) istruttoria e acquisizione eventuali pareri entro i termini del procedimento  <b>Output:</b> 1)autorizzazione/diniogo	Settore Tecnico LL.PP. Manutenzioni	Disomogeneità delle valutazioni nella verifica delle richieste  Non rispetto delle scadenze temporali	1)Documentazione necessaria per l'istruttoria delle pratiche  2)Griglie per la valutazione delle istanze  3)Procedura formalizzata e informatizzata che garantisca la tracciabilità delle istanze	Comandante di Polizia Locale – SUAP – Commercio Responsabile Settore tecnico LL.PP. / Manutenzioni	Misure di trattamento del rischio già in attuazione	M	Gli uffici potrebbero utilizzare impropriamente poteri e competenze per ottenere utilità personali. Dati gli interessi economici, in genere modesti, che il processo genera in favore di terzi, il rischio è stato ritenuto Moderato.
10.27	Autorizzazione occupazione permanente suolo pubblico Esercizi pubblici	<b>Input:</b> 1) iniziativa di parte  <b>Attività:</b> 1) istruttoria e acquisizione eventuali pareri entro i termini del procedimento  <b>Output:</b> 1)autorizzazione/diniogo	Polizia Locale - SUAP	Disomogeneità delle valutazioni nella verifica delle richieste  Non rispetto delle scadenze Temporal  Punti 2-3-4-5-6-7-8-9-10-12-13-14-15-16-17 dell'allegato A	1)Documentazione necessaria per l'istruttoria delle pratiche  2)Griglie per la valutazione delle istanze  3)Procedura formalizzata e informatizzata che garantisca la tracciabilità delle istanze  Punti 1-2-3-4-5-6-7-9 dell'allegato B	Comandante Polizia Locale – SUAP - Commercio	Misure di trattamento del rischio già in attuazione	M	Gli uffici potrebbero utilizzare impropriamente poteri e competenze per ottenere utilità personali. Dati gli interessi economici, in genere modesti, che il processo genera in favore di terzi, il rischio è stato ritenuto Moderato.



RIF. PROCESSO	PROCESSO	FASI DEL PROCESSO	SETTORI ORGANIZZATIVI COINVOLTI	CATALOGO DEI PRINCIPALI RISCHI	MISURE DI TRATTAMENTO DEL RISCHIO	RESPONSABILE DELLE MISURE	TEMPI DI ATTUAZIONE	ANALISI DEL RISCHIO	
								VALUTAZIONE COMPLESSIVA	MOTIVAZIONI
10.28	Autorizzazione occupazione temporanea suolo pubblico	<b>Input:</b> 1) iniziativa di parte <b>Attività:</b> 1) istruttoria <b>Output:</b> 1) autorizzazione/diniego	Polizia Locale – SUAP Settore tecnico e settore Finanziario	Disomogeneità delle valutazioni nella verifica delle richieste  Non rispetto delle scadenze Temporal  Punti 2-3-4-5-6-7-8-9-10-12-13-14-15-16-17 dell'allegato A	1) Documentazione necessaria per l'istruttoria delle pratiche 2) Griglie per la valutazione delle istanze 3) Procedura formalizzata e informatizzata che garantisca la tracciabilità delle istanze  Punti 1-2-3-4-5-6-7-9 dell'allegato B	Comandante Polizia Locale – SUAP – Commercio Responsabile Settore tecnico LL.PP. Responsabile Settore Finanziario	Misure di trattamento del rischio già in attuazione	M	Gli uffici potrebbero utilizzare impropriamente poteri e competenze per ottenere utilità personali. Dati gli interessi economici, in genere modesti, che il processo genera in favore di terzi, il rischio è stato ritenuto Moderato.
10.29	Autorizzazioni artt 68 e 69 TULPS (spettacoli, intrattenimenti, ecc.)	<b>Input:</b> 1) iniziativa di parte <b>Attività:</b> 1) istruttoria <b>Output:</b> 1) autorizzazione/diniego	Polizia Locale – Commercio - SUAP	Disomogeneità delle valutazioni nella verifica delle richieste  Non rispetto delle scadenze Temporal  Punti 2-3-4-5-6-7-8-9-10-12-13-14-15-16-17 dell'allegato A	1) Documentazione necessaria per l'istruttoria delle pratiche 2) Griglie per la valutazione delle istanze 3) Procedura formalizzata e informatizzata che garantisca la tracciabilità delle istanze  Punti 1-2-3-4-5-6-7-9 dell'allegato B	Comandante Polizia Locale – SUAP – Commercio	Misure di trattamento del rischio già in attuazione	A	Gli uffici potrebbero utilizzare poteri e competenze, delle quali dispongono, per vantaggi e utilità personali, in favore di taluni soggetti a scapito di altri. Rischio alto.
10.30	Autorizzazione demolizione veicoli sequestrati	<b>Input:</b> 1) iniziativa di parte <b>Attività:</b> 1) istruttoria <b>Output:</b> 1) autorizzazione/diniego	Polizia Locale	Disomogeneità delle valutazioni nella verifica delle richieste  Non rispetto delle scadenze temporali	1) Documentazione necessaria per l'istruttoria delle pratiche 2) Griglie per la valutazione delle istanze 3) Procedura formalizzata e informatizzata che garantisca la tracciabilità delle istanze	Comandante Polizia locale – SUAP - Commercio			
10.31	Contrassegno ZTL	<b>Input:</b> 1) iniziativa di parte <b>Attività:</b> 1) istruttoria <b>Output:</b> 1) autorizzazione/diniego	Polizia Locale	Disomogeneità delle valutazioni nella verifica delle richieste  Non rispetto delle scadenze temporali	1) Documentazione necessaria per l'istruttoria delle pratiche 2) Griglie per la valutazione delle istanze 3) Procedura formalizzata e informatizzata che garantisca la tracciabilità delle istanze	Comandante Polizia locale – SUAP - Commercio	Misure di trattamento del rischio già in attuazione	B	Il processo non consente margini di discrezionalità significativi. Inoltre, i vantaggi che produce in favore dei terzi sono di valore, in genere, assai contenuto. Pertanto, il rischio è stato ritenuto basso.

RIF. PROCESSO	PROCESSO	FASI DEL PROCESSO	SETTORI ORGANIZZATIVI COINVOLTI	CATALOGO DEI PRINCIPALI RISCHI	MISURE DI TRATTAMENTO DEL RISCHIO	RESPONSABILE DELLE MISURE	TEMPI DI ATTUAZIONE	ANALISI DEL RISCHIO	
								VALUTAZIONE COMPLESSIVA	MOTIVAZIONI
10.32	Gestione delle sepolture, dei loculi e delle tombe	<p><b>Input:</b> 1) iniziativa di parte</p> <p><b>Attività:</b> 1)esame da parte dell'ufficio, sulla base della regolamentazione e della programmazione dell'ente</p> <p><b>Output:</b> 1)assegnazione della sepoltura</p>	Settore Finanziario	Alterazione della concorrenza Disomogeneità delle valutazioni	1)Linee guida per le risposte che gli operatori devono fornire alle richieste dei cittadini che possono essere fonti di rischio rispetto all'alterazione della concorrenza (es: impresa pompe funebri, marmisti, etc.) 2)Documentazione necessaria per l'istruttoria delle pratiche Procedura formalizzata e informatizzata che garantisca la tracciabilità delle istanze	Responsabile Settore Finanziario	Misure di trattamento del rischio già in attuazione	B	Il processo non consente margini di discrezionalità significativi. Inoltre, i vantaggi che produce in favore dei terzi sono di valore, in genere, assai contenuto. Pertanto, il rischio è stato ritenuto basso
10.33	Procedimenti di esumazione ed estumulazione	<p><b>Input:</b> 1) iniziativa d'ufficio</p> <p><b>Attività:</b> selezione delle sepolture, attività di esumazione ed estumulazione</p> <p><b>Output:</b> 1)disponibilità di sepolture presso i cimiteri</p>	Settore Finanziario	Alterazione della concorrenza Disomogeneità delle valutazioni	1)Istruzioni per le risposte che gli operatori devono fornire alle richieste dei cittadini che possono essere fonti di rischio rispetto all'alterazione della concorrenza (es: impresa pompe funebri, marmisti, etc.). 2)Documentazione necessaria per l'istruttoria delle pratiche Procedura formalizzata e informatizzata che garantisca la tracciabilità delle istanze	Responsabile Settore Finanziario	Misure di trattamento del rischio già in attuazione	B	Il processo non consente margini di discrezionalità significativi. Inoltre, i vantaggi che produce in favore dei terzi sono di valore, in genere, assai contenuto. Pertanto, il rischio è stato ritenuto basso
10.34	Rilascio di patrocini gratuiti o onerosi	<p><b>Input:</b> 1)iniziativa d'ufficio</p> <p><b>Attività</b> 2)esame e istruttoria</p> <p><b>Ouput</b> 3)provvedimenti previsti dall'ordinamento</p>	Settore Amministrazione Servizi al Cittadino	violazione delle norme per interesse di parte	1)Valorizzazione della motivazione	Responsabile Settore Amministrazione Servizi al Cittadino	Misure di trattamento del rischio già in attuazione	B -	Il processo non consente margini di discrezionalità significativi. Pertanto, il rischio è stato ritenuto molto basso (B).

Comune di FONTANIVA

AREA DI RISCHIO – 11 PROVVEDIMENTI AMPLIATIVI DELLA SFERA GIURIDICA DEI DESTINATARI PRIVI DI EFFETTO ECONOMICO DIRETTO ED IMMEDIATO PER IL DESTINATARIO

RIF. PROCESSO	PROCESSO	FASI DEL PROCESSO	SETTORI ORGANIZZATIVI COINVOLTI	CATALOGO DEI RISCHI PRINCIPALI	MISURE DI TRATTAMENTO DEL RISCHIO	RESPONSABILE DELLE MISURE	TEMPI DI ATTUAZIONE	ANALISI DEL RISCHIO	
								VALUTAZIONE COMPLESSIVA	MOTIVAZIONI
11.1	Iscrizione anagrafica	<p><b>Input:</b> 1)Ricezione richiesta</p> <p><b>Attività:</b> 1) istruttoria</p> <p><b>Output:</b> 1) Iscrizione anagrafica o diniego</p>	<p>Servizi Demografici</p> <p>Settore Polizia Locale</p>	<p>Interpretazione indebita delle norme</p> <p>Abuso nell'adozione di un provvedimento al fine di favorire determinati soggetti</p> <p>Alterazione corretto svolgimento istruttoria</p> <p>Uso di falsa documentazione per agevolare taluni soggetti</p>	<p>1)Verifica attenta della documentazione presentata</p> <p>2)Verifica a campione autocertificazioni presentate</p> <p>3)Trattamento informatizzato degli accertamenti da parte della Polizia Locale</p>	<p>Responsabile Settore Finanziario</p> <p>Comandante Polizia Locale</p>	<p>Misure di trattamento del rischio già in attuazione</p>	B	<p>Gli uffici potrebbero utilizzare impropriamente poteri e competenze per ottenere vantaggi e utilità personali. Il rischio è stato ritenuto basso.</p>
11.2	Rilascio contrassegno invalidi	<p><b>Input:</b> 1)domanda dell'interessato</p> <p><b>Attività:</b> 1)istruttoria entro i termini del procedimento</p> <p><b>Output:</b> 1)accoglimento/rigetto della domanda</p>	<p>Servizi Demografici</p>	<p>Non corretta verifica dei presupposti di fatto e di diritto legittimanti l'adozione del provvedimento al fine di agevolare il soggetto richiedente</p>	<p>1)Predisposizione check list che predetermina i contenuti della domanda e della documentazione a corredo.</p> <p>2)Verifica dei deceduti per richiesta restituzione contrassegno</p>	<p>Responsabile Settore Finanziario</p>	<p>Misure di trattamento del rischio già in attuazione</p>	B-	<p>Il processo non consente margini di discrezionalità significativi. Inoltre, i vantaggi che produce in favore dei terzi sono di valore, in genere, assai contenuto. Pertanto, il rischio è stato ritenuto molto basso (B).</p>
11.3	Rilascio autorizzazione per passo carraio	<p><b>Input:</b> 1) Ricezione istanza</p> <p><b>Attività</b> 1) Istruttoria entro i termini del procedimento</p> <p><b>Output</b> 1)rilascio dell'autorizzazione</p>	<p>Servizi Demografici</p>	<p>Non corretta verifica dei presupposti di fatto e di diritto legittimanti l'adozione del provvedimento al fine di agevolare il soggetto richiedente</p> <p>ingiustificata dilatazione dei tempi per costringere il destinatario del provvedimento tardivo a concedere "utilità" al funzionario</p>	<p>3)Rispetto ordine cronologico delle domande</p> <p>Corretta verifica dei presupposti</p>	<p>Responsabile Settore Finanziario</p>	<p>Dall'adozione del PTPCT</p>	B-	<p>Il processo non consente margini di discrezionalità significativi. Inoltre, i vantaggi che produce in favore dei terzi sono di valore, in genere, assai contenuto. Pertanto, il rischio è stato ritenuto molto basso (B).</p>

11.4	Assegnazione numerazione civica	<p><b>-Input:</b> 1) Ricezione istanza</p> <p><b>Attività:</b> 1) Istruttoria entro i termini del procedimento</p> <p><b>Ouput:</b> 1)assegnazione numerazione</p>	Servizi Demografici	<p>-ingiustificata dilatazione dei tempi per costringere il destinatario del provvedimento tardivo a concedere "utilità" al funzionario</p> <p>Punti 2-3-4-5-6-7-8-9-10-12-13-14-15-16-17 dell'allegato A</p>	<p>1)Rispetto ordine cronologico 2)Corretta verifica dei presupposti</p> <p>Punti 1-2-3-4-5-6-7-9 dell'allegato B</p>	Responsabile Settore Finanziario Responsabile Settore Edilizia Privata	Misure di trattamento del rischio già in attuazione	B-	Il processo non consente margini di discrezionalità significativi. Inoltre, i vantaggi che produce in favore dei terzi sono di valore, in genere, assai contenuto. Pertanto, il rischio è stato ritenuto molto basso (B).
11.5	Attribuzione numero di matricola ascensori	<p><b>-Input:</b> 1) Ricezione istanza</p> <p><b>Attività;</b> 1) Istruttoria entro i termini del procedimento</p> <p><b>Ouput:</b> 1)assegnazione numerazione</p>	Polizia Locale – SUAP - Commercio	<p>ingiustificata dilatazione dei tempi per costringere il destinatario del provvedimento tardivo a concedere "utilità" al funzionario</p> <p>Punti 2-3-4-5-6-7-8-9-10-12-13-14-15-16-17 dell'allegato A</p>	<p>1)Rispetto ordine cronologico 2)Corretta verifica dei presupposti</p> <p>Punti 1-2-3-4-5-6-7-9 dell'allegato B</p>	Comandante Polizia Locale – SUAP - Commercio	Misure di trattamento del rischio già in attuazione	B-	Il processo non consente margini di discrezionalità significativi. Inoltre, i vantaggi che produce in favore dei terzi sono di valore, in genere, assai contenuto. Pertanto, il rischio è stato ritenuto basso (B) o molto basso (B).
11.6	Pratiche anagrafiche e di stato civile	<p><b>Input:</b> 1)domanda dell'interessato / iniziativa d'ufficio</p> <p><b>Attività</b> 1)esame da parte dell'ufficio</p> <p><b>Ouput</b>  1)iscrizione, annotazione, cancellazione, ecc.</p>	Servizi Demografici	<p>ingiustificata dilatazione dei tempi per costringere il destinatario del provvedimento tardivo a concedere "utilità" al funzionario</p>	<p>1)Procedura formalizzata e informatizzata che garantisca la tracciabilità delle istanze e degli atti</p>	Responsabile Settore Finanziario	Misure di trattamento del rischio già in attuazione	B-	Il processo non consente margini di discrezionalità significativi. Inoltre, i vantaggi che produce in favore dei terzi sono di valore, in genere, assai contenuto. Pertanto, il rischio è stato ritenuto molto basso (B).
11.7	Certificazioni anagrafiche e di stato civile	<p><b>Input:</b> 1)domanda dell'interessato / iniziativa d'ufficio</p> <p><b>Attività</b> 1)esame da parte dell'ufficio</p> <p><b>Ouput</b> 1)rilascio del certificato</p>	Servizi Demografici	<p>ingiustificata dilatazione dei tempi per costringere il destinatario del provvedimento tardivo a concedere "utilità" al funzionario</p>	<p>1)Procedura formalizzata e informatizzata che garantisca la tracciabilità delle istanze e degli atti</p>	Responsabile Settore Finanziario	Misure di trattamento del rischio già in attuazione	B-	Il processo non consente margini di discrezionalità significativi. Inoltre, i vantaggi che produce in favore dei terzi sono di valore, in genere, assai contenuto. Pertanto, il rischio è stato ritenuto molto basso (B).
11.8	atti di nascita, morte e matrimonio	<p><b>Input:</b> 1)domanda dell'interessato /iniziativa d'ufficio</p> <p><b>Attività</b> 1)istruttoria</p> <p><b>Ouput</b> 1)atto di stato civile</p>	Servizi Demografici	<p>ingiustificata dilatazione dei tempi per costringere il destinatario del provvedimento tardivo a concedere "utilità" al funzionario</p>	<p>1)Documentazione necessaria per l'istruttoria delle pratiche. Procedura formalizzata e informatizzata che garantisca la tracciabilità delle istanze e degli atti</p>	Responsabile Settore Finanziario	Misure di trattamento del rischio già in attuazione	B-	Il processo non consente margini di discrezionalità significativi. Inoltre, i vantaggi che produce in favore dei terzi sono di valore, in genere, assai contenuto. Pertanto, il rischio è stato ritenuto molto basso (B).

11.9	Rilascio di documenti di identità	<b>Input:</b> 1)domanda dell'interessato  <b>Attività</b> 1)esame da parte dell'ufficio  <b>Ouput</b> 1)rilascio del documento	Servizi Demografici	ingiustificata dilatazione dei tempi per costringere il destinatario del provvedimento tardivo a concedere "utilità" al funzionario	1)Procedura formalizzata e informatizzata che garantisca la tracciabilità del procedimento	Responsabile Settore Finanziario	Misure di trattamento del rischio già in attuazione	B-	Il processo non consente margini di discrezionalità significativi. Inoltre, i vantaggi che produce in favore dei terzi sono di valore, in genere, assai contenuto. Pertanto, il rischio è stato ritenuto molto basso (B).
11.10	Gestione della leva	<b>Input:</b> 1)iniziativa d'ufficio  <b>Attività</b> 1)esame e istruttoria  <b>Ouput</b> 1)provvedimenti previsti dall'ordinamento	Servizi Demografici	violazione delle norme per interesse di parte	1)Procedura formalizzata e informatizzata che garantisca la tracciabilità del procedimento	Responsabile Settore Finanziario	Misure di trattamento del rischio già in attuazione	B-	Il processo non consente margini di discrezionalità significativi. Inoltre, i vantaggi che produce in favore dei terzi sono di valore, in genere, assai contenuto. Pertanto, il rischio è stato ritenuto molto basso (B).
11.11	Consultazioni elettorali	<b>Input:</b> 1)iniziativa d'ufficio  <b>Attività</b> 1)esame e istruttoria  <b>Ouput</b> 1)provvedimenti previsti dall'ordinamento	Servizi Demografici	violazione delle norme per interesse di parte	1)Procedura formalizzata e informatizzata che garantisca la tracciabilità del procedimento	Responsabile Settore Finanziario	Misure di trattamento del rischio già in attuazione	B-	Il processo non consente margini di discrezionalità significativi. Inoltre, i vantaggi che produce in favore dei terzi sono di valore, in genere, assai contenuto. Pertanto, il rischio è stato ritenuto molto basso (B).
11.12	Gestione dell'elettorato	<b>Input:</b> 1)iniziativa d'ufficio  <b>Attività</b> 1)esame e istruttoria  <b>Ouput</b> 1)provvedimenti previsti dall'ordinamento	Servizi Demografici	violazione delle norme per interesse di parte	1)Procedura formalizzata e informatizzata che garantisca la tracciabilità del procedimento	Responsabile Settore Finanziario	Misure di trattamento del rischio già in attuazione	B-	Il processo non consente margini di discrezionalità significativi. Inoltre, i vantaggi che produce in favore dei terzi sono di valore, in genere, assai contenuto. Pertanto, il rischio è stato ritenuto molto basso (B).
11.13	riconoscimento cittadinanza italiana	<b>Input:</b> 1)domanda dell'interessato  <b>Attività</b> 1)istruttoria  <b>Ouput</b> 1)riconoscimento /diniego della cittadinanza	Servizi Demografici	Elusione delle norme che regolano il procedimento relativo al riconoscimento della cittadinanza e conseguente trascrizione nei registri di cittadinanza	1)Rispetto dell'ordine cronologico. Eventuale procedura di anticipo del giuramento esaustivamente motivata in relazione alla sua occasionalità deciso dal Sindaco su proposta del Responsabile di Settore	Responsabile Settore Finanziario	Misure di trattamento del rischio già in attuazione	M	Gli uffici potrebbero utilizzare impropriamente poteri e competenze per ottenere vantaggi e utilità personali. Il rischio è stato ritenuto Moderato.

**Comune di FONTANIVA**  
**AREA DI RISCHIO – 12 ALTRI SERVIZI**

RIF. PROCESSO	PROCESSO	FASI DEL PROCESSO	SETTORI ORGANIZZATIVI COINVOLTI	CATALOGO DEI PRINCIPALI RISCHI	MISURE DI TRATTAMENTO DEL RISCHIO	RESPONSABILE DELLE MISURE	TEMPI DI ATTUAZIONE	ANALISI DEL RISCHIO	
								VALUTAZIONE COMPLESSIVA	MOTIVAZIONI
12.1	Gestione del protocollo	<p><b>Input:</b></p> <p>1) iniziativa d'ufficio</p> <p><b>Attività:</b></p> <p>2) registrazione della posta in entrate e in uscita</p> <p><b>Output:</b></p> <p>3) registrazione di protocollo</p>	Settore Amministrazione Servizi al Cittadino per protocollazione in entrata e tutti i settori per protocollazione in uscita	Ingiustificata dilatazione dei tempi	1) Procedura formalizzata e informatizzata che garantisce la tracciabilità del procedimento	Responsabili tutti i Settori	Misure di trattamento del rischio già in attuazione	B-	Il processo non consente margini di discrezionalità significativi. Inoltre, i vantaggi che produce in favore dei terzi sono di valore, in genere, assai contenuto. Pertanto, il rischio è stato ritenuto molto basso (B-).
12.2	Funzionamento degli organi collegiali	<p><b>Input:</b></p> <p>1) iniziativa d'ufficio</p> <p><b>Attività:</b></p> <p>1) convocazione, riunione, deliberazione</p> <p><b>Output:</b></p> <p>1) verbale sottoscritto e pubblicato</p>	Settore Amministrazione Servizi al Cittadino	violazione delle norme per interesse di parte	<p>1) Procedura formalizzata e informatizzata che garantisce la tracciabilità del procedimento</p> <p>2) Rispetto della normativa vigente e formazione del personale</p>	Responsabile Settore Amministrazione Servizi al Cittadino	Misure di trattamento del rischio già in attuazione.	B-	Il processo non consente margini di discrezionalità significativi. Inoltre, i vantaggi che produce in favore dei terzi sono di valore, in genere, assai contenuto. Pertanto, il rischio è stato ritenuto molto basso (B-).
12.3	Istruttoria delle deliberazioni	<p><b>Input:</b></p> <p>1) iniziativa d'ufficio</p> <p><b>Attività:</b></p> <p>1) istruttoria, pareri, stesura del provvedimento</p> <p><b>Output:</b></p> <p>1) proposta di provvedimento</p>	Tutti i Settori	violazione delle norme procedurali	1) Procedura formalizzata e informatizzata che garantisce la tracciabilità del procedimento	Responsabili tutti i Settori	Misure di trattamento del rischio già in attuazione.	B-	Il processo non consente margini di discrezionalità significativi. Inoltre, i vantaggi che produce in favore dei terzi sono di valore, in genere, assai contenuto. Pertanto, il rischio è stato ritenuto molto basso (B-).

12.4	Pubblicazione delle deliberazioni	<p><b>Input:</b></p> <p>1)iniziativa d'ufficio</p> <p><b>Attività:</b></p> <p>2)ricezione / individuazione del provvedimento</p> <p><b>Output:</b></p> <p>3)pubblicazione</p>	Settore Amministrazione Servizi al Cittadino	violazione delle norme procedurali	1)Procedura formalizzata e informatizzata che garantisca la tracciabilità del procedimento	Responsabile Settore Amministrazione Servizi al Cittadino	Misure di trattamento del rischio già in attuazione	B-	Il processo non consente margini di discrezionalità significativi. Inoltre, i vantaggi che produce in favore dei terzi sono di valore, in genere, assai contenuto. Pertanto, il rischio è stato ritenuto molto basso (B-).
12.5	Accesso agli atti, accesso civico	<p><b>Input:</b></p> <p>1)domanda di parte</p> <p><b>Attività:</b></p> <p>2)istruttoria</p> <p><b>Output:</b></p> <p>3) provvedimento motivato di accoglimento o differimento o rifiuto</p>	Tutti i Settori	violazione di norme per interesse/utilità Non rispetto delle scadenze temporali Violazione della privacy Istruzioni operative	1)Monitoraggio e periodico reporting dei tempi di evasione 2) Istruzioni operative per evitare violazione della privacy	Responsabili tutti i Settori	Misure di trattamento del rischio già in attuazione	M	Gli uffici potrebbero utilizzare impropriamente poteri e competenze per ottenere vantaggi e utilità personali. Ma dati i valori economici, in genere modesti, che il processo attiva, il rischio è stato ritenuto Moderato.
12.6	Gestione dell'archivio corrente e di deposito	<p><b>Input:</b></p> <p>1)iniziativa d'ufficio</p> <p><b>Attività:</b></p> <p>2)archiviazione dei documenti secondo normativa</p> <p><b>Output:</b></p> <p>3)archiviazione</p>	Settore Amministrazione Servizi al Cittadino	violazione di norme procedurali, anche interne Diffusione di notizie e informazioni riservate a persone che non ne hanno titolo	1)Registrazione cronologica degli accessi all'archivio	Responsabile Settore Amministrazione Servizi al Cittadino	Misure di trattamento del rischio già in attuazione	B-	Il processo non consente margini di discrezionalità significativi. Inoltre, i vantaggi che produce in favore dei terzi sono di valore, in genere, assai contenuto. Pertanto, il rischio è stato ritenuto molto basso (B-).
12.7	Gestione dell'archivio storico	<p><b>Input:</b></p> <p>1)iniziativa d'ufficio</p> <p><b>Attività:</b></p> <p>2)archiviazione dei documenti secondo normativa</p> <p><b>Output:</b></p> <p>3)archiviazione</p>	Settore Amministrazione Servizi al Cittadino	violazione di norme procedurali, anche interne Diffusione di notizie e informazioni riservate a persone che non ne hanno titolo	1)Registrazione cronologica degli accessi all'archivio	Responsabile Settore Amministrazione Servizi al Cittadino	Misure di trattamento del rischio già in attuazione	B-	Il processo non consente margini di discrezionalità significativi. Inoltre, i vantaggi che produce in favore dei terzi sono di valore, in genere, assai contenuto. Pertanto, il rischio è stato ritenuto molto basso (B-).

12.8	Formazione di determinazioni, ordinanze, decreti ed altri atti amministrativi	<p><b>Input:</b> iniziativa d'ufficio</p> <p><b>Attività:</b> istruttoria, pareri, stesura del provvedimento</p> <p><b>Output:</b> provvedimento sottoscritto e pubblicato</p>	Tutti i Settori	violazione delle norme per interesse di parte	1)Procedura formalizzata e informatizzata che garantisca la tracciabilità del procedimento	Responsabili tutti i Settori	Misure di trattamento del rischio già in attuazione	B-	Il processo non consente margini di discrezionalità significativi. Inoltre, i vantaggi che produce in favore dei terzi sono di valore, in genere, assai contenuto. Pertanto, il rischio è stato ritenuto molto basso (B-).
12.9	Organizzazione eventi culturali ricreativi in collaborazione con associazioni locali	<p><b>Input:</b> 1)iniziativa d'ufficio</p> <p><b>Attività:</b> 2)organizzazione secondo gli indirizzi dell'amministrazione</p> <p><b>Output:</b> 3)evento</p>	Settore Amministrazione Servizi al Cittadino	Scarsa trasparenza/poca pubblicità dell'opportunità	1)Comunicazione informazioni sulle opportunità e sulle modalità di accesso alle associazioni del territorio e soggetti potenzialmente interessati	Responsabile Settore Amministrazione Servizi al Cittadino	Misure di trattamento del rischio già in attuazione	B	Il processo non consente margini di discrezionalità significativi. Inoltre, i vantaggi che produce in favore dei terzi sono di valore, in genere, assai contenuto. Pertanto, il rischio è stato ritenuto molto basso (B-).
12.10	servizi di gestione biblioteca	<p><b>Input:</b> 1) iniziativa d'ufficio</p> <p><b>Attività:</b> 1)gestione in economia</p> <p><b>Output:</b> 1)erogazione del servizio</p>	Settore Amministrazione Servizi al Cittadino	violazione di norme, anche interne, per interesse/utilità	1)I processi sono standardizzati e definiti a livello sovracomunale dal Sistema Bibliotecario	Responsabile Settore Amministrazione Servizi al Cittadino	Misure di trattamento del rischio già in attuazione	B	Il processo non consente margini di discrezionalità significativi. Pertanto, il rischio è stato ritenuto basso (B)

### Totale dei processi a rischio mappati = n. 156

Area 1 = 12	Area 2 = 4	Area 3 = 33	Area 4 = 13	Area 5 = 2	Area 6 = 21
Area 7 = 5	Area 8 = 4	Area 9 = 5	Area 10 = 34	Area 11 = 13	Area 12 = 10





# COMUNE DI FONTANIVA

(Provincia di Padova)

Piazza Umberto I n. 1 – 35014 Fontaniva

P.IVA 01545800248 – C.F. 81000430280

Telef. 049 5949900 – 049 5949903

[segreteria@comune.fontaniva.pd.it](mailto:segreteria@comune.fontaniva.pd.it) – sito internet <http://www.comune.fontaniva.pd.it>

Allegato “2” al PTPCT 2022/2024

Delibera Giunta n. 52 del 29.04.2022

## MISURE SPECIFICHE IN MATERIA DI TRASPARENZA

(articoli 10, comma 3 e 43, commi 1 e 3, del d.lgs. 33/2013)

I titolari di incarico di posizione organizzativa e i responsabili di servizio, **dall'anno 2022**, dovranno applicare le seguenti misure specifiche ed aggiuntive, in materia di trasparenza, tenendo conto del necessario bilanciamento tra esigenze di pubblicità e tutela dei dati personali:

### 01. ALBO PRETORIO ONLINE:

Le pubblicazioni all'Albo Pretorio *online* perseguono la finalità di soddisfare il requisito della pubblicità legale degli atti e dei provvedimenti ivi pubblicati.

Le pubblicazioni degli atti degli organi politici (consiglio, giunta e sindaco) e dei dirigenti (titolari di P.O., segretario comunale), previste nella sezione del sito *web* denominata “Albo pretorio *online*” vengono effettuate nel rispetto dei termini di seguito riportati:

NUM.	ATTO	ORGANO	TEMPISTICA
1.	Deliberazioni	Consiglio comunale	15 giorni
2.	Deliberazioni	Giunta comunale	15 giorni
3.	Determinazione dirigenziale	Titolari P.O.	15 giorni
4.	Ordinanze *	Sindaco	15 giorni
5.	Ordinanze dirigenziali *	Titolari P.O.	15 giorni
6.	Decreti	Sindaco	15 giorni

\*\_ Per ordinanze da pubblicare all'albo pretorio online si intendono solamente le ordinanze - del sindaco o delle P.O. - indirizzate alla **generalità dei cittadini**.

Trascorso il termine sopra stabilito, si applicano le disposizioni dell'articolo 23, comma 1, del d.lgs. 33/2013, il quale prevede l'obbligo di pubblicare e aggiornare, ogni sei mesi, in distinte partizioni della sezione «*Amministrazione trasparente*», **gli elenchi** dei provvedimenti adottati dagli organi di indirizzo politico e dai dirigenti.

### 02. CONCORSI PUBBLICI

In applicazione all'articolo 19, del d.lgs. 33/2013, vanno pubblicati nella sezione *Amministrazione trasparente* > *Bandi di concorso*, i seguenti documenti o informazioni:



# COMUNE DI FONTANIVA

(Provincia di Padova)

Piazza Umberto I n. 1 – 35014 Fontaniva

P.IVA 01545800248 – C.F. 81000430280

Telef. 049 5949900 – 049 5949903

[segreteria@comune.fontaniva.pd.it](mailto:segreteria@comune.fontaniva.pd.it) – sito internet <http://www.comune.fontaniva.pd.it>

- i bandi di concorso per il reclutamento, a qualsiasi titolo, di personale presso l'amministrazione, compresi bandi di mobilità in entrata, ex art. 30 d.lgs. 165/2001 e selezioni per assunzioni a tempo determinato;
- gli atti e gli esiti delle procedure comparative di progressione verticale, come disciplinate dall'articolo 3, comma 1, del decreto-legge n. 80/2021 (rif. delibera ANAC n. 775 del 10 novembre 2021);
- i criteri di valutazione adottati dalla Commissione esaminatrice, estrapolati dai verbali della commissione giudicatrice;
- le tracce delle prove (teorico/pratica; scritte e orale), estrapolate dai verbali della commissione giudicatrice;
- le graduatorie finali delle procedure concorsuali, aggiornate con l'eventuale scorrimento degli idonei non vincitori, da parte dell'ente o di altri enti, previo accordo.

I dati di cui sopra, restano pubblicati per cinque anni, conteggiati dal 1° gennaio dell'anno successivo a quello di pubblicazione.

È possibile gestire le varie fasi del concorso (convocazioni candidati, protocolli sanitari, esiti delle prove, eccetera) utilizzando, oltre alla sezione Albo pretorio, anche la sezione *Amministrazione trasparente* > *Bandi di concorso*, tenendo comunque presente la necessità di eliminare i *file* in pubblicazione una volta terminate le procedure concorsuali, se non coerenti con le disposizioni dell'art. 19, del d.lgs. 33/2013.

## **02.1 - Redazione dei verbali dei concorsi**

Nella redazione dei verbali delle commissioni giudicatrici, delle procedure concorsuali va sempre applicato il principio di «*minimizzazione*» dei dati che prevede di inserire solamente quelli pertinenti, non eccedenti e indispensabili. Detto principio vale per i dati personali dei commissari, del segretario verbalizzante e dei candidati ammessi. Per identificare i candidati è sufficiente l'utilizzo del cognome e nome, senza inserimento di altri dati personali (es. data e luogo di nascita, CF, eccetera). Non vanno indicati i nominativi dei candidati che non hanno superato le varie fasi del concorso, né i candidati non idonei e l'applicazione dei titoli di preferenza nella redazione della graduatoria finale.

Va prestata particolare attenzione se sono presenti candidati con disabilità - ex articolo 20, della legge 104/1992 - i cui dati vanno anonimizzati utilizzando un codice sostitutivo o il numero di protocollo della domanda di partecipazione al concorso.

Nei verbali è sempre possibile inserire dei riferimenti a documenti “collegati”, “depositati” o “conservati” presso il servizio personale, ma non allegati ai verbali (esempio: elenco candidati non presenti al concorso; elenco candidati esclusi dalle prove; verifiche e dichiarazioni sulle misure di sicurezza Covid; nominativo di chi ha sorteggiato le prove, il personale addetto alla vigilanza; eccetera);

I verbali e la graduatoria del concorso, formati dalla commissione esaminatrice, vengono approvati con determinazione dirigenziale che viene pubblicata, per 15 giorni, su albo pretorio online.

## **02.2 - Concorsi per categorie protette, ex legge 68/1999**



# COMUNE DI FONTANIVA

(Provincia di Padova)

Piazza Umberto I n. 1 – 35014 Fontaniva

P.IVA 01545800248 – C.F. 81000430280

Telef. 049 5949900 – 049 5949903

[segreteria@comune.fontaniva.pd.it](mailto:segreteria@comune.fontaniva.pd.it) – sito internet <http://www.comune.fontaniva.pd.it>

Valgono tutte le tutele e cautele già illustrate per il concorso pubblico e, in aggiunta, dovranno essere adottate le seguenti misure:

- I nominativi dei concorrenti vanno anonimizzati, sin da subito, appena insediata la commissione e verificata l'assenza di conflitto d'interessi tra i componenti della commissione e i candidati ammessi alla selezione;
- I dati dei candidati (cognome e nome) vengono sostituiti dal numero di protocollo della domanda o un codice identificativo sostitutivo (candidato 001, eccetera);
- Ogni concorrente dovrà essere in possesso del proprio numero di protocollo o codice identificativo, ma non quello degli altri candidati;
- In tutte le fasi intermedie e nella graduatoria finale, va riportato solamente il numero di protocollo o il codice sostitutivo;
- Verificare con attenzione, prima della pubblicazione via *web*, che nella determina di approvazione dei verbali e della graduatoria non siano presenti riferimenti a dati personali dei candidati vincitori o idonei;
- Nella determinazione dirigenziale di assunzione, il nominativo del vincitore del concorso deve essere sostituito dal numero matricola, preventivamente attribuito dal servizio personale.

## **02.3 – Tutela dei dati personali nei concorsi pubblici**

Anche alla luce di recenti provvedimenti sanzionatori adottati dal GDPD per la violazione delle disposizioni in materia di tutela dei dati personali (Regolamento UE 2016/679), nei concorsi pubblici, si rende necessario ed indispensabile adottare le seguenti misure preventive:

- a) Pubblicazione, in forma permanente, in una sezione del sito *web* comunale di una informativa *privacy* di carattere generale, destinata a tutti i partecipanti a concorsi e selezioni banditi dal comune. Nell'informativa vanno riportate le seguenti informazioni:
  1. Soggetti del trattamento dei dati;
  2. Finalità e modalità del trattamento;
  3. Periodo di conservazione dei dati;
  4. Natura del conferimento dei dati;
  5. Base giuridica del trattamento;
  6. Comunicazione dei dati a soggetti esterni;
  7. Diritti dell'interessato.
- b) L'informativa di cui alla precedente lettera a), dovrà essere richiamata – tramite inserimento di un *link* ipertestuale - all'interno del bando di concorso, nello specifico articolo dedicato alla tutela del trattamento dei dati personali conferiti dai candidati;
- c) Il modello della domanda di partecipazione al concorso (allegata al bando o alla selezione pubblica) dovrà essere corredata da una "*Informativa privacy*" redatta in conformità alle disposizioni dell'articolo 13, del Regolamento europeo sulla *privacy* n. 2016/679.

## **03. ATTI PER LA GESTIONE DEI RAPPORTI DI LAVORO**



# COMUNE DI FONTANIVA

(Provincia di Padova)

Piazza Umberto I n. 1 – 35014 Fontaniva

P.IVA 01545800248 – C.F. 81000430280

Telef. 049 5949900 – 049 5949903

[segreteria@comune.fontaniva.pd.it](mailto:segreteria@comune.fontaniva.pd.it) – sito internet <http://www.comune.fontaniva.pd.it>

La disposizione a cui occorre fornire pratica attuazione è l'articolo 89, comma 6, del decreto legislativo 18 agosto 2000, n. 267 (TUEL), richiamata anche dall'articolo 5, comma 2, del d.lgs. 165/2001, per le altre pubbliche amministrazioni.

Dalla chiara previsione legislativa sopra citata discende che i poteri di gestione del rapporto di lavoro presso la p.a., a seguito della contrattualizzazione del rapporto di lavoro, hanno sempre natura di poteri datoriali di diritto privato e non già di atti amministrativi. L'articolo 63, comma 1, del d.lgs n. 165/2001, prevede, poi, che sono devolute al giudice ordinario, in funzione di giudice del lavoro, tutte le controversie relative ai rapporti di lavoro alle dipendenze delle pubbliche amministrazioni.

Nelle disposizioni inerenti alla gestione del rapporto di lavoro, quindi, la forma passa dalla determinazione dirigenziale alla semplice comunicazione ad opera del preposto all'ufficio (titolare di posizione organizzativa).

Gli atti relativi alla gestione del personale non sono più inquadrabili nella nozione di provvedimenti amministrativi e, quindi, non sono più soggetti a:

- obbligo di conclusione della procedura (art. 2, comma 1, legge 241/1990);
- obbligo di comunicazione dell'avvio del procedimento (art. 8, legge 241/1990);
- obbligo della motivazione (se non diversamente concordato a livello contrattuale);
- giurisdizione amministrativa (no: ricorso al TAR; sì al giudice del lavoro).

Gli atti adottati con la capacità ed i poteri del privato datore di lavoro:

- non sono sindacabili dal giudice amministrativo;
- non sono sindacabili con riferimento ai vizi dell'atto amministrativo;
- non sono sindacabili con le stesse modalità previste per gli atti amministrativi.

A titolo esemplificativo e non esaustivo si elencano gli istituti del rapporto di lavoro, per i quali non è necessario (né opportuno) il ricorso alla determinazione dirigenziale che, come sopra specificato nel paragrafo 1, viene pubblicata integralmente all'albo pretorio online e, in elenco, per cinque anni, su *Amministrazione trasparente > Provvedimenti*:

- Orario di lavoro; Orario multiperiodale; Flessibilità oraria; Lavoro straordinario; Lavoro agile; Assegnazione ad altro ufficio;
- Ferie e festività soppresse, riposi solidali;
- Permessi retribuiti; Congedi per donne vittime di violenza;
- Turni; Reperibilità;
- Malattia; Assenza per gravi malattie con terapie salvavita; Infortuni sul lavoro; malattie per causa di servizio; Tutela dei dipendenti in particolari condizioni psicofisiche;
- Congedi per genitori; Mansioni superiori; Aspettative varie; Permessi per diritto allo studio; Permessi legge 104/1992; Indennità; Specifiche responsabilità; Progressioni economiche, patrocinio legale.

## **04. TRATTAMENTO ACCESSORIO DEL PERSONALE DIPENDENTE**

### **04.01. Segretario comunale e titolari di posizione organizzativa nominati dal sindaco**



# COMUNE DI FONTANIVA

(Provincia di Padova)

Piazza Umberto I n. 1 – 35014 Fontaniva

P.IVA 01545800248 – C.F. 81000430280

Telef. 049 5949900 – 049 5949903

[segreteria@comune.fontaniva.pd.it](mailto:segreteria@comune.fontaniva.pd.it) – sito internet <http://www.comune.fontaniva.pd.it>

Per il segretario comunale e i titolari di posizione organizzativa, si applicano le disposizioni dell'articolo 14, commi 1, 1-bis e 1-quinquies, del d.lgs. 33/2013. Pertanto, in attesa dell'emanazione del Regolamento Interministeriale per la nuova disciplina della pubblicazione dei dati dei dirigenti e delle P.O. negli enti senza dirigenza, la cui uscita doveva avvenire entro il 31 dicembre 2020 e successivamente prorogato al 30 aprile 2021 (art. 1, comma 16, decreto-legge 183/2020), gli obblighi restano così previsti:

NUM.	ATTO O DOCUMENTO	RIFERIMENTO art. 14 d.lgs. 33/2013
1.	Atto di nomina, con indicazione della durata dell'incarico (di norma il decreto del Sindaco)	comma 1, lettera a)
2.	Curriculum	comma 1, lettera a)
3.	Compensi di qualsiasi natura connessi all'assunzione della carica; gli importi di viaggi di servizio e missioni pagati con fondi pubblici	comma 1, lettera a)
4.	Dati relativi all'assunzione di altre cariche, presso enti pubblici o enti privati, ed i relativi compensi a qualsiasi titolo corrisposti	comma 1, lettera a)
5.	Altri eventuali incarichi con oneri a carico della finanza pubblica e l'indicazione dei compensi spettanti	comma 1, lettera a)
6.	Comunicazione al proprio ente – che è tenuto a pubblicarli - degli emolumenti complessivi percepiti a carico della finanza pubblica	comma 1-ter

Si specifica che restano sospese le sanzioni di cui agli articoli 46 e 47 del d.lgs. 33/2013, irrogate da ANAC, sino alla data di approvazione del Regolamento Interministeriale.

## **04.02. Personale non incaricato di posizione organizzativa**

Come previsto dagli articoli 20 e 21, del d.lgs. 33/2013, l'ente, in materia di personale dipendente, è obbligato a pubblicare i seguenti dati e informazioni:



# COMUNE DI FONTANIVA

(Provincia di Padova)

Piazza Umberto I n. 1 – 35014 Fontaniva

P.IVA 01545800248 – C.F. 81000430280

Telef. 049 5949900 – 049 5949903

[segreteria@comune.fontaniva.pd.it](mailto:segreteria@comune.fontaniva.pd.it) – sito internet <http://www.comune.fontaniva.pd.it>

NUM.	COSA	DOVE	RIF. D.LGS. 33
1.	CCI triennali; accordi annuali utilizzo risorse; relazioni certificate dall'organo di revisione; tabella 15 e scheda informativa 2 del conto annuale, fermo restando gli obblighi dell'art. 9-bis.	Personale > Contrattazione integrativa	art. 21, comma 2
2.	ammontare complessivo dei premi, inteso come il totale delle somme stanziare per i premi legati alla performance (risultato, produttività, progressioni orizzontali, ecc.);	Performance> Ammontare complessivo dei premi	Art. 20, comma 1
3.	ammontare dei premi effettivamente distribuiti	Performance> Ammontare complessivo dei premi	Art. 20, comma 2
4.	criteri del sistema di misurazione e valutazione;	Performance> Dati relativi ai premi	Art. 20, comma 2
5.	I dati sulla distribuzione, in forma aggregata, per dare conto del livello di selettività;	Performance> Dati relativi ai premi	Art. 20, comma 2
6.	I dati relativi al grado di differenziazione nell'utilizzo della premialità.	Performance> Dati relativi ai premi	Art. 20, comma 2

Non vanno mai pubblicati, quindi, i trattamenti accessori individuali erogati al personale dipendente che non rivesta l'incarico di posizione organizzativa. Qualora sia necessario pubblicare le determinazioni dirigenziali, i dati vanno riportati esclusivamente in forma aggregata e non nominativa.

#### 04.03. Accesso agli atti e informazioni da parte delle OO.SS e RSU

Sulla materia occorre tenere in debita considerazione la recente sentenza del Consiglio di Stato - sezione VI, del 30 agosto 2021, n. 6098. Il Collegio, riforma la pronuncia di primo grado e ribadisce che le organizzazioni sindacali hanno diritto di accesso ai dati ed informazioni riguardanti la ripartizione e distribuzione del salario accessorio **esclusivamente in forma aggregata e non nominativa**, al fine di effettuare i riscontri della contrattazione collettiva integrativa sull'utilizzo delle risorse.

La vicenda prende in considerazione il CCNL del comparto Scuola, ma la casistica è sostanzialmente sovrapponibile a quello degli enti locali. Il Collegio evidenzia che le prerogative e finalità di verifica spettanti alle organizzazioni sindacali sono assolutamente esercitabili e conseguibili dall'analisi di dati **in forma aggregata** e che, contrariamente a quanto asserito dalla parte sindacale, non sussiste un interesse concreto e attuale all'accesso anche alla documentazione di carattere nominativo. Detta soluzione è, altresì, rispettosa di un equo



# COMUNE DI FONTANIVA

(Provincia di Padova)

Piazza Umberto I n. 1 – 35014 Fontaniva

P.IVA 01545800248 – C.F. 81000430280

Telef. 049 5949900 – 049 5949903

[segreteria@comune.fontaniva.pd.it](mailto:segreteria@comune.fontaniva.pd.it) – sito internet <http://www.comune.fontaniva.pd.it>

bilanciamento tra la tutela della *privacy* e l'interesse del sindacato all'accesso, in conformità alla normativa sulla protezione dei dati personali ed alle precisazioni fornite dal Garante.

## 05. REPORT ANNUALE SULLA SEZIONE AMMINISTRAZIONE TRASPARENTE

Una ulteriore misura che viene prevista in questa sezione "Trasparenza", del Piano Anticorruzione, prevede che con cadenza annuale venga effettuato un **REPORT completo**, inteso come supporto riepilogativo contenente la situazione del sito *web*, sezione *Amministrazione Trasparente*, con indicazione di tutti i documenti, atti e informazioni da pubblicare, aggiornare, eliminare, modificare e integrare nelle ventisei sottosezioni di Livello "1" e nelle 67 sottosezioni di Livello "2", previste nell'allegato 1, della delibera ANAC n. 1310 del 28 dicembre 2016. Il **report** dovrà esaminare anche i formati dei *file* pubblicati, la corretta organizzazione dell'*Albero della Trasparenza*, la tempistica delle relative pubblicazioni e le eventuali sanzioni amministrative pecuniarie in cui si può incorrere.

Le risultanze del *report* e le azioni di miglioramento/implementazione ivi suggerite, entrano a far parte degli obiettivi inseriti nel Piano della performance, come previsto nell'articolo 10, del d.lgs. 33/2013.

**PRINCIPALI MISURE GENERALI DA APPLICARSI NEL TRIENNIO 2022/2024 DA PARTE  
DEI RESPONSABILI APICALI (P.O.)/SEGRETARIO GENERALE**

MISURE	RIFERIMENTO § PTPCT	SOGGETTI RESPONSABILI	TEMPI DI ATTUAZIONE	MODALITÀ DI VERIFICA
Relazione semestrale al RPCT sullo stato di attuazione del Piano Anticorruzione (come da modello allegato "4")	1.4.3	Responsabili P.O.	30/06/2022 31/12/2022	Analisi delle relazioni
Verifica la coerenza tra gli obiettivi annuali della performance e le misure del piano	1.4.4	Nucleo di Valutazione	31/05/2022	Relazione NdV
Predisporre e trasmettere ai dipendenti modulistica per comunicazioni previste codice di comportamento (artt. 5, 6 e 13)	1.4.6	Servizio personale	31/12/2022	Verifica dell'invio della modulistica ai dipendenti
Attuazione delle misure relative ai controlli interni	5.1	Segretario, P.O.; Responsabile servizio finanziario; revisore del conto	31/12/2022	Analisi del Report annuale sui controlli interni
Meccanismi di formazione, attuazione e controllo delle decisioni nella trattazione e nell'istruttoria degli atti	5.2.1	P.O. e RPCT	31/12/2022	Verifiche a campione sugli atti a valenza esterna
Meccanismi di formazione, attuazione e controllo delle decisioni nell'attività contrattuale	5.2.2	P.O., RPCT, Servizio contratti	31/12/2022	Verifiche sugli atti di affidamento
Obbligo di astensione in caso di conflitto interessi anche potenziale (art. 6-bis l. 241/1990 e artt. 5, 6, 7 e 14 DPR 62/2013)	5.2	P.O. e Responsabili istruttoria interna	31/12/2022	Atti a valenza esterna emessi
Rispetto degli obblighi previsti dal d.lgs. 33/2013 in materia di pubblicazione sul sito dell'ente, con particolare riferimento agli atti la cui pubblicazione è requisito di efficacia (Contributi, incarichi)	5.3.1	P.O., responsabili di servizio e RPCT	31/12/2022	Redazione report su Amministrazione trasparente
Misure alternative alla rotazione ordinaria (partecipazione di più soggetti alle fasi istruttorie)	5.4.1	P.O., responsabili di servizio	31/12/2022	Controllo degli atti a valenza esterna
Applicazione del regolamento per la disciplina degli incarichi e le attività NON consentite	5.5	Servizio personale	31/12/2022	Verifica sugli incarichi autorizzati in base al regolamento
Compilazione e consegna della dichiarazione annuale di cui all'art. 20, d.lgs. 39/2013	5.6	Segretario comunale e P.O.	15/01/2023	Pubblicazione sito web
Attività di accertamento e verifica sulle dichiarazioni di cui al punto precedente	5.6	Servizio personale	31/01/2023	Acquisizione certificati giudiziari



MISURE	RIFERIMENTO § PTPCT	SOGGETTI RESPONSABILI	TEMPI DI ATTUAZIONE	MODALITÀ DI VERIFICA
Attività di verifica sul rispetto del <i>pantouflage</i>	5.7	Servizio personale e strutture apicali	31/12/2022	Acquisizione dichiarazioni soggetti interessati e ditte
Attività di verifica sulle dichiarazioni rese dai commissari e segretario a seguito della costituzione delle commissioni di gara e di concorso	5.8	Servizio personale e RUP	10 giorni dalla nomina della commissione	Acquisizione certificazione giudiziaria (certificato penale e carichi pendenti)
Realizzazione delle attività previste nel Piano a tutela del dipendente che effettua segnalazioni di illecito	5.9	RPCT	Giugno 2022	Verifica funzionalità del sistema
Esclusione ricorso all'arbitrato	5.10	P.O.	31/12/2022	Verifica sui contratti stipulati
Applicazione dei Protocolli di legalità	5.11	P.O.	31/12/2023	Verifica sui contratti stipulati
Monitoraggio sul rispetto dei termini per la conclusione dei procedimenti amministrativi	5.12	RPCT e P.O.	31/12/2024	Operatività a regime del monitoraggio
Rispetto dei termini per la pubblicazione dei dati sull'area di rischio Contratti pubblici	5.13	P.O.	31/12/2022	Verifica sulla compilazione delle tabelle
Ampliamento obblighi di pubblicità e trasparenza in materia di erogazione di contributi e vantaggi economici, sovvenzioni.	5.14	P.O. e Responsabili di servizio	31/12/2022	Controlli sulle pubblicazioni di tutti gli atti e dell'elenco annuale
Pubblicazione di tutte le procedure di reclutamento all'albo pretorio <i>online</i> e su <i>Amministrazione trasparente</i>	5.15	Servizio personale	tempestivo	Controllo sulle pubblicazioni
Monitoraggio sulla applicazione delle misure del PTPCT	5.16	P.O.	31/12/2022	Report delle P.O. al RPCT
Misure in materia di antiriciclaggio	5.17	RPCT e Giunta	30/06/2022	Nomina del soggetto gestore
Misure in materia trasparenza (albo pretorio; concorsi; report trasparenza; atti gestione lavoro; trattamenti accessori)	Allegato "3"	Responsabile trasparenza + P.O. e referenti	30/12/2022	Attuazione delle misure con verifica nel sito web
Attività di formazione "specificata" e "generale"	6.1	RPCT	31/12/2022	Svolgimento corsi di formazione
Revisione Codice di comportamento di ente	7.2	RPCT, NdV, Giunta	31/12/2022	Consegna a tutti i soggetti
Monitoraggio sull'attuazione delle misure del PTPCT	8.1	RPCT	15/12/2022	Esiti del monitoraggio
Monitoraggio sull'idoneità delle misure del PTPCT	8.1	RPCT e NdV	15/12/2022	Esiti del monitoraggio
Riesame periodico sulla funzionalità complessiva del sistema	8.2	RPCT, P.O., NdV	15/12/2022	Esiti del riesame
Attività di consultazione e comunicazione	8.2	RPCT	15/12/2022	Esiti della comunicazione



# COMUNE DI FONTANIVA

(Provincia di Padova)

Piazza Umberto I n. 1 – 35014 Fontaniva

P.IVA 01545800248 – C.F. 81000430280

Telef. 049 5949900 – 049 5949903

[segreteria@comune.fontaniva.pd.it](mailto:segreteria@comune.fontaniva.pd.it) – sito internet <http://www.comune.fontaniva.pd.it>

Allegato "4" al PTPCT 2022/2024  
Delibera Giunta n. 52 del 29.04.2022

## Verifica semestrale sull'attuazione delle misure di prevenzione della corruzione e trasparenza – PTPCT 2022/2024 Situazione al 30 giugno/31 dicembre 2022

- Dirigente: \_\_\_\_\_
- Funzionario P.O. \_\_\_\_\_
- Servizi presenti nel settore: \_\_\_\_\_

### 01. ATTUAZIONE DELLE MISURE

Rispetto al PTPCT 2022/2024 – Capitolo 5, sono state attuate le seguenti misure:

**A) Conflitto d'interessi e obbligo di astensione:** la misura è stata attuata

- Integralmente;
- Parzialmente;
- Per nulla;
- La misura verrà attuata, **comunque**, entro il 31 dicembre.

**B) Rotazione ordinaria degli incarichi o misure alternative:**

- Integralmente;
- Parzialmente;
- Per nulla;
- La misura verrà attuata, **comunque**, entro il 31 dicembre

**C) Rotazione straordinaria:**

- Integralmente;
- Non si è presentata la fattispecie;

**D) Pantouflage:**

- Integralmente;
- Parzialmente;
- Per nulla;
- La misura verrà attuata, **comunque**, entro il 31 dicembre

**E) Whistleblower:**

- Misura applicata;
- Materia di non competenza del sottoscritto.

**F) Formazione:**



# COMUNE DI FONTANIVA

(Provincia di Padova)

Piazza Umberto I n. 1 – 35014 Fontaniva

P.IVA 01545800248 – C.F. 81000430280

Telef. 049 5949900 – 049 5949903

[segreteria@comune.fontaniva.pd.it](mailto:segreteria@comune.fontaniva.pd.it) – sito internet <http://www.comune.fontaniva.pd.it>

- L'attività è stata prevista e realizzata;
  - Prevista e non realizzata;
  - Non prevista;
  - La misura verrà attuata, **comunque**, entro il 31 dicembre
- G) Trasparenza:** per dati e documenti di competenza del settore, le pubblicazioni sono state effettuate:
- In modo completo e tempestivo;
  - Parziale e tempestivo;
  - Non sono state realizzate;
  - La misura verrà attuata, **comunque**, entro il 31 dicembre.
- H) Accesso agli atti (accesso semplice; accesso generalizzato e legge 241/1990)**
- Tutte le richieste pervenute sono state esaminate, completate e registrate entro i termini;
  - Le richieste pervenute sono state esaminate e trattate parzialmente;
  - Le richieste non sono state trattate.
- I) Inconferibilità e incompatibilità:**
- È stata resa e pubblicata la dichiarazione, *ex art. 20, d.lgs. 39/2013*;
  - Non è stata resa e pubblicata la dichiarazione, *ex art. 20, d.lgs. 39/2013*;
  - Si è proceduto alle verifiche sulla dichiarazione (*solo per servizio personale*).
- L) Codice di comportamento generale e di ente:**
- È stata attivata la vigilanza sul rispetto delle norme del codice (art. 15);
  - È stata attivata parzialmente la vigilanza sul rispetto delle norme del codice (art. 15);
  - Non è stata attivata la vigilanza sul rispetto delle norme del codice (art. 15);
  - Sono state compilate e consegnate le dichiarazioni degli artt. 5, 6 e 13;
  - Non sono state compilate e consegnate le dichiarazioni degli artt. 5, 6 e 13;
  - La misura verrà attuata, **comunque**, entro il 31 dicembre.
- M) Autorizzazioni a svolgere incarichi extra-ufficio ai propri dipendenti;**
- Sono state esaminate e valutate le richieste pervenute sulla base delle norme regolamentari;
  - Non sono state esaminate e valutate le richieste pervenute;
  - Non sono pervenute richieste da parte dei dipendenti.
- N) Verifiche sulla nomina commissione di concorso e di gara:**
- Sono state compiute le verifiche sulle dichiarazioni dei componenti e del segretario;
  - Non sono state effettuate le verifiche;
  - Non sono state nominate commissioni;
- O) Provvedimenti di erogazione dei contributi economici:**
- Si è proceduto alla tempestiva pubblicazione dei contributi, anche sotto 1.000 euro;
  - Si è proceduto alla parziale pubblicazione dei contributi, anche sotto 1.000 euro;
  - Non si è proceduto alla pubblicazione;
  - Non sono stati erogati contributi.



# COMUNE DI FONTANIVA

(Provincia di Padova)

Piazza Umberto I n. 1 – 35014 Fontaniva

P.IVA 01545800248 – C.F. 81000430280

Telef. 049 5949900 – 049 5949903

[segreteria@comune.fontaniva.pd.it](mailto:segreteria@comune.fontaniva.pd.it) – sito internet <http://www.comune.fontaniva.pd.it>

## P) Verifiche sul rispetto delle priorità nella trattazione e nell'istruttoria degli atti:

- Sono state compiute le verifiche previste nel Cap. 5.2 del Piano;
- Sono state compiute parzialmente le verifiche previste nel Cap. 5.2 del Piano;
- Non sono state compiute le verifiche;
- La misura verrà attuata, **comunque**, entro il 31 dicembre.

## 02. ATTUAZIONE DELLE MISURE SEZIONE TRASPARENZA DEL PIANO

Rispetto all'allegato "3" del PTPCT 2022/2024, sono state attuate le seguenti misure:

### 01. Gestione Albo pretorio: la misura è stata attuata:

- Integralmente;
- Parzialmente;
- Per nulla;
- La misura verrà attuata, **comunque**, entro il 31 dicembre

### 02. Concorsi pubblici: la misura sulla trasparenza è stata attuata:

- Integralmente;
- Parzialmente;
- Per nulla;
- La misura verrà attuata, **comunque**, entro il 31 dicembre

### 03. Atti per la gestione del rapporto di lavoro del personale dipendente : la misura è stata attuata:

- Integralmente;
- Parzialmente;
- Per nulla;
- La misura verrà attuata, **comunque**, entro il 31 dicembre

### 04. Trattamento accessorio personale dipendente : la misura è stata attuata:

- Integralmente (segretario, p.o. e personale dei livelli)
- Parzialmente;
- Per nulla;
- La misura verrà attuata, **comunque**, entro il 31 dicembre

### 05. Report su sezione Amministrazione trasparente : la misura è stata attuata:

- Sì, con attività svolta all'interno dell'ente;
- Sì, con attività svolta all'esterno dell'ente;
- La misura non è stata ancora attuata;
- La misura verrà attuata, **comunque**, entro il 31 dicembre



# COMUNE DI FONTANIVA

(Provincia di Padova)

Piazza Umberto I n. 1 – 35014 Fontaniva

P.IVA 01545800248 – C.F. 81000430280

Telef. 049 5949900 – 049 5949903

[segreteria@comune.fontaniva.pd.it](mailto:segreteria@comune.fontaniva.pd.it) – sito internet <http://www.comune.fontaniva.pd.it>

## VALUTAZIONE COMPLESSIVA SULL'ATTUAZIONE DELLE MISURE

.... semestre – anno .....

Max 2000 caratteri

<b>Stato di attuazione del PTPCT</b> - Valutazione complessiva e sintetica del livello effettivo di attuazione del PTPCT, <i>relativamente al primo semestre</i> , indicando i fattori che hanno favorito il buon funzionamento del sistema	
<b>Aspetti critici dell'attuazione del PTPCT</b> - Qualora le misure del PTPCT siano state attuate parzialmente, <i>relativamente al primo semestre</i> , indicare le principali motivazioni dello scostamento tra le misure attuate e le misure previste dal PTPCT	
<b>Valutazione sulle risposte della struttura organizzativa</b> – Valutazione complessiva sul coinvolgimento dei dipendenti del settore e impatto delle misure rispetto allo svolgimento dell'attività ordinaria. Elenco delle principali difficoltà incontrate.	

\_\_\_\_\_ / \_\_\_\_\_  
(luogo)

(data)

\_\_\_\_\_  
firma