



# COMUNE DI PORTO MANTOVANO

## PROVINCIA DI MANTOVA

VERBALE DI DELIBERAZIONE DELLA GIUNTA COMUNALE

**Deliberazione n. 66 del 27/06/2023**

**OGGETTO: APPROVAZIONE PIANO INTEGRATO DI ATTIVITÀ E ORGANIZZAZIONE PIAO 2023-2025**

L'anno **duemilaventitre** addì **ventisette** del mese di **giugno** alle ore **12:40** nella sala delle adunanze, previa l'osservanza di tutte le formalità prescritte dalla vigente legge comunale e provinciale, vennero oggi convocati a seduta in modalità telematica i componenti la Giunta Comunale.

All'appello risultano:

SALVARANI MASSIMO	Sindaco	Presente
GHIZZI PIER CLAUDIO	Vice Sindaco	Presente
MASSARA ROSARIO ALBERTO	Assessore	Presente
CIRIBANTI VANESSA	Assessore	Assente
DELLA CASA BARBARA	Assessore	Presente
BOLLANI DAVIDE	Assessore	Assente

**Presenti n. 4**

**Assenti n. 2**

Partecipa all'adunanza il **Segretario Generale MELI BIANCA** che provvede alla redazione del presente verbale.

Essendo legale il numero degli intervenuti, il sig. **SALVARANI MASSIMO** nella sua qualità di **Sindaco** assume la presidenza e dichiara aperta la seduta per la trattazione dell'argomento indicato in oggetto.

## LA GIUNTA COMUNALE

*Vista la seguente proposta di deliberazione:*

### VISTI:

- l'art. 48, comma 2 del D.Lgs. 18/08/2000, n. 267;
- gli artt. 5, comma 2 e 10 del D.Lgs. 27/10/2009, n. 150;
- l'art. 169 del D.Lgs. 18/08/2000, n. 267
- l'art. 197, comma 2, lett. a) del D.Lgs. 18/08/2000, n. 267;
- la determinazione dell'A.N.A.C. 03/08/2016, n. 831, in materia di Piano Integrato della Performance;
- l'art. 14, comma 1, della legge 07/08/2015, n. 124;
- le linee Guida in materia di lavoro agile nelle amministrazioni pubbliche unitamente alle linee guida per la compilazione del P.I.A.O., pubblicate dalla Funzione pubblica in data 03/12/2021;
- il Regolamento sull'Ordinamento degli Uffici e dei Servizi;
- l'art. 6, del D.L. n. 80/2021, convertito in Legge 113/2021, istitutivo del Piano Integrato di Attività e Organizzazione, da cui l'acronimo PIAO;
- il DPR 24 giugno 2022, n. 81, pubblicato in GU n. 151 del 30-6-2022, denominato "Regolamento recante individuazione degli adempimenti relativi ai Piani assorbiti dal Piano integrato di attività e organizzazione";
- il Piano Nazionale Anticorruzione 2022, approvato in via definitiva dal Consiglio dell'Autorità Anticorruzione (A.N.A.C.) con deliberazione in data 17 gennaio 2023, n. 7 e tenuto conto delle indicazioni in esso contenute per la redazione della Sotto-Sezione Anticorruzione e trasparenza del P.I.A.O.;
- la Circolare n. 2/2022 del Dipartimento della Funzione Pubblica del 11/10/2022 recante Indicazioni operative in materia di Piano Integrato di Attività e Organizzazione (PIAO) di cui all'art. 6 del D.L. 09/06/2021 n. 80";
- La Deliberazione di Consiglio comunale n. 40 del 12/6/2023 di approvazione della Nota di aggiornamento del DUP 2023 – 2025 e del Bilancio di Previsione 2023 – 2025;

PREMESSO che il D.L. n. 80/2021, art. 6 prescrive alle PA l'adozione di un piano integrato di programmazione che convogli progressivamente e armonizzi in un unico atto una pluralità di piani previsti dalla normativa vigente, in particolare:

- il Piano dei fabbisogni del personale (art. 6, D.Lgs. n. 165/2001);
- il Piano organizzativo per il lavoro agile (art. 14, c. 1, l. n. 124/2015);
- il Piano delle azioni positive (art. 48, c. 1, del D.Lgs. n. 198/2006);
- il Piano della performance (art. 10, commi 1 e 1-ter, D.Lgs. n. 150/2009);
- il Piano dettagliato degli obiettivi (art. 108, co. 1, D.Lgs. n. 267/2000);
- il Piano di prevenzione della corruzione (art. 1, commi 5 e 60, l. n. 190/2012);
- il Piano delle azioni concrete (artt. 60-bis e 60-ter, D.Lgs. n. 165/2001);

PREMESSO ALTRESI' che il D.M. 30 giugno 2022, n. 132 a firma del Ministro per la Pubblica Amministrazione, di concerto con il Ministro dell'Economia e della Finanza, ha definito il contenuto del PIAO secondo il seguente macro schema:

- Sezione 1: Scheda anagrafica dell'amministrazione;
- Sezione 2: Valore Pubblico, Performance e Anticorruzione; • Sottosezione Valore Pubblico; • Sottosezione Performance; • Sottosezione Rischi corruttivi e trasparenza;
- Sezione 3: Organizzazione e capitale umano: • Sottosezione Struttura organizzativa; •

Sottosezione Organizzazione del lavoro agile; • Sottosezione Piano triennale dei fabbisogni di personale;

➤ Sezione 4: Monitoraggio;

DATO ATTO che:

- ai sensi dell'art. 6, comma 2, D.L. n. 80/2021 il PIAO deve contenere: 1) gli obiettivi programmatici e di performance; 2) la strategia di gestione del capitale umano e di sviluppo organizzativo, anche attraverso il lavoro agile e la formazione del personale; 3) le strategie di reclutamento del personale nell'ambito delle risorse disponibili; 4) la strategia di prevenzione della corruzione e l'attuazione delle norme in materia di trasparenza; 5) l'elenco delle procedure da semplificare e digitalizzare, la pianificazione delle attività nonché la graduale misurazione dei tempi delle procedure effettuata attraverso sistemi automatizzati; 6) il piano di accessibilità, fisica e digitale, ai servizi da parte dei soggetti svantaggiati (ultrasessantacinquenni e soggetti disabili); 7) le modalità e le azioni finalizzate al pieno rispetto della parità di genere, con particolare riferimento alle commissioni di concorso;

- il PIAO ha durata triennale e deve ordinariamente essere adottato entro il 31 gennaio di ogni anno; - a regime, il PIAO viene adottato entro il 31 gennaio e aggiornato, a scorrimento, annualmente e che, ai sensi dell'art. 8, comma 2 del Decreto 30 giugno 2022, in caso di differimento del termine previsto a legislazione vigente per l'approvazione dei bilanci di previsione, il termine del 31 gennaio di ogni anno, è differito di trenta giorni successivi a quello di approvazione dei bilanci;

- il PIAO viene predisposto esclusivamente in formato digitale ed è pubblicato sul sito istituzionale del Dipartimento della funzione pubblica della Presidenza del Consiglio dei Ministri e sul sito istituzionale di ciascuna amministrazione;

- il decreto del Ministro per la Pubblica Amministrazione concernente la definizione del contenuto del Piano Integrato di Attività e Organizzazione, nonché le modalità semplificate per l'adozione dello stesso per gli Enti con meno di 50 dipendenti; dispone:

- all'art. 2, comma 2, che “Sono esclusi dal Piano integrato di attività e organizzazione gli adempimenti di carattere finanziario non contenuti nell'elenco di cui all'articolo 6, comma 2, lettere da a) a g), del decreto-legge 9 giugno 2021, n. 80, convertito, con modificazioni, dalla legge 6 agosto 2021, n. 113.”;
- all'art. 6, le modalità semplificate per la redazione del PIAO per le amministrazioni con meno di cinquanta dipendenti, disponendo in particolare al comma 4, che “Le amministrazioni con meno di 50 dipendenti procedono esclusivamente alle attività di cui al presente articolo, nonché a quanto previsto dal primo periodo dell'articolo 6, comma 1.”
- all'art. 11, comma 1, che il Piano Integrato di Attività e Organizzazione, negli Enti Locali è approvato dalla Giunta Comunale;

VERIFICATO che il Comune di Porto Mantovano alla data del 31/12/2022 ha meno di 50 dipendenti, computati secondo il metodo di calcolo utilizzato per compilare la tabella 12 del Conto Annuale;

DATO ATTO che durante l'incontro con i sindacati del 5 maggio 2023 è stata fornita informazione sindacale in merito al piano triennale dei fabbisogni formativi 2023 – 2025;

VISTO il PNA 2022 il quale ha introdotto semplificazioni rivolte a tutte le amministrazioni ed enti con meno di 50 dipendenti;

## ACQUISITI:

- il verbale n. 14 del 23 Giugno 2023, prot. ...dell'Organo di Revisione sulla Sezione 3.3 relativa alla Programmazione triennale del fabbisogno di personale 2023-2025;
- il parere dell'Organismo di Valutazione in data 26/6/2023 verbale n. 1, prot. 14201 del 27/6/2023, sul Piano degli Obiettivi assegnati ai settori comunali;

ATTESO che il presente provvedimento deve essere pubblicato nella Sezione Amministrazione Trasparente sul sito internet istituzionale del Comune di Porto Mantovano ed inviato al Dipartimento della Funzione Pubblica della Presidenza del Consiglio dei Ministri tramite il Portale PIAO accessibile dal sito attivo dall'1 luglio 2022 [www.piao.dfp.gov.it](http://www.piao.dfp.gov.it);

## DELIBERA

- 1. DI APPROVARE** l'allegato Piano Integrato di Attività e Organizzazione 2023/2025 PIAO, con allegati:
  - a. ALLEGATO 1 - METODOLOGIA PER LA STIMA DEL RISCHIO E CATALOGO DEI PROCESSI, DEGLI EVENTI RISCHIOSI, DEI FATTORI ABILITANTI E STIMA DEL RISCHIO DI CORRUZIONE;**
  - b. ALLEGATO 2 - ELENCO DEI RESPONSABILI DELLA TRASMISSIONE E DELLA PUBBLICAZIONE DEI DOCUMENTI, DELLE INFORMAZIONI E DEI DATI AI SENSI DEL D.LGS. N. 33-2013;**
  - c. ALLEGATO 3 - CALCOLO CAPACITA' ASSUNZIONALE 2023-2025 e verbale collegio revisori**
  - d. ALLEGATO 4 - SCHEDE OBIETTIVI DI PERFORMANCE e verbale Organismo Valutazione**
- 2. DI DISPORRE** la pubblicazione della presente deliberazione unitamente all'allegato Piano Integrato di Attività e Organizzazione, all'interno della sezione "Amministrazione trasparente": sotto sezione di primo livello "Disposizioni generali", sotto sezione di secondo livello "Atti generali", sotto sezione di primo livello "Personale", sotto sezione di secondo livello "Dotazione organica"; sotto sezione di primo livello "Performance", sotto sezione di secondo livello "Piano della Performance"; sotto sezione di primo livello "Altri contenuti", sotto sezione di secondo livello "Prevenzione della corruzione"; sotto sezione di primo livello "Altri contenuti", sotto sezione di secondo livello "Accessibilità e Catalogo dei dati, metadati e banche dati", ai sensi dell'art. 6, c. 4, D.L. 9 giugno 2021, n. 80, conv. dalla legge 6 agosto 2021, n. 113
- 3. DI PROVVEDERE** a cura del Segretario Generale alla trasmissione del Piano Integrato di Attività e Organizzazione 2023-2025 come approvato, al Dipartimento della Funzione Pubblica, secondo le modalità dallo stesso definite ai sensi dell'art. 6, c.4, del citato D.L. n. 80/2022.

*Visti i seguenti pareri richiesti ed espressi sulla suindicata proposta di deliberazione, ai sensi dell'art. 49 comma 1 del D.Lgs. 267/2000:*

- 1. Responsabile del servizio interessato;*

*2. Responsabile del servizio finanziario;  
Con voti unanimi*

**DELIBERA**

*Di approvare la suindicata deliberazione.*

*Di dichiarare, con separata unanime votazione, immediatamente eseguibile il presente atto, ai sensi dell'art. 134 comma 4 del D.Lgs. 267/2000.*

Letto, approvato e sottoscritto

IL Sindaco  
SALVARANI MASSIMO  
(sottoscritto digitalmente ai sensi dell'art. 21  
D.L.gs n 82/2005 e s.m.i.)

IL Segretario Generale  
MELI BIANCA  
(sottoscritto digitalmente ai sensi dell'art. 21  
D.L.gs n 82/2005 e s.m.i.)



**COMUNE DI PORTO MANTOVANO**

Provincia di Mantova

---

**Provincia di Mantova**

# **PIANO INTEGRATO DI ATTIVITÀ E ORGANIZZAZIONE 2023 – 2025**

(art. 6, commi da 1 a 4, del decreto legge 9 giugno 2021, n. 80, convertito, con modificazioni, in legge 6 agosto 2021, n. 113)

Approvato con deliberazione di Giunta Comunale n. 66 del 27/6/2023

# Indice

<b>Premessa</b> .....	<b>4</b>
Riferimenti normativi .....	4
<b>1. SCHEDA ANAGRAFICA DELL'AMMINISTRAZIONE E ANALISI DEL CONTESTO ESTERNO ED INTERNO</b>	<b>5</b>
<b>ANALISI DEL CONTESTO</b> .....	<b>5</b>
<b>1.1. Analisi del contesto esterno</b> .....	<b>5</b>
Il Comune di Porto Mantovano .....	<b>Errore. Il segnalibro non è definito.</b> 6
<b>1.2. Analisi del contesto interno</b> .....	<b>15</b>
<b>1.2.1 Schema assetto Organigramma dell'Ente</b> .....	<b>18</b>
<b>1.2.2 La mappatura dei processi</b> .....	<b>18</b>
<b>2. SEZIONE: VALORE PUBBLICO, PERFORMANCE E ANTICORRUZIONE</b> .....	<b>25</b>
2.1 Valore pubblico.....	25
2.2 Performance .....	50
<b>Piano degli obiettivi assegnati ai Settori comunali</b> .....	<b>50</b>
<b>2.3. Rischi corruttivi e Trasparenza</b> .....	<b>52</b>
2.3.1 Soggetti compiti e responsabilità della strategia di prevenzione della corruzione .....	52
2.3.2 Sistema di gestione del rischio.....	56
<b>I processi classificati in base alle aree di rischio</b> .....	<b>58</b>
<b>I processi classificati in base al rischio corruttivo calcolato</b> .....	<b>59</b>
2.3.3 Gli obiettivi per la prevenzione della corruzione e la trasparenza.....	63
2.3.4 Monitoraggio sull'idoneità e attuazione delle misure di prevenzione della corruzione.....	69
2.3.5. Programmazione della trasparenza.....	<b>Errore. Il segnalibro non è definito.</b>
2.3.6 Pantouflage.....	70
2.3.7 La gestione delle segnalazioni whistleblowing.....	<b>Errore. Il segnalibro non è definito.</b>
2.3.8 Il PNRR e i contratti pubblici di questa amministrazione .....	<b>Errore. Il segnalibro non è definito.</b>
2.3.9 Identificazione del titolare effettivo delle società che concorrono ad appalti pubblici.....	85
<b>3. SEZIONE: ORGANIZZAZIONE E CAPITALE UMANO</b> .....	<b>Errore. Il segnalibro non è definito.</b>
<b>3.1 Struttura organizzativa</b> .....	<b>87</b>
3.1.1 Organigramma.....	87
3.1.2 Livelli di responsabilità organizzativa .....	87
<b>3.2 Organizzazione del lavoro agile</b> .....	<b>88</b>
<b>3.3 Piano triennale dei fabbisogni di personale</b> .....	<b>89</b>
3.3.1 Rappresentazione della consistenza di Personale al 31/12/2022.....	89
3.3.2 Programmazione strategica delle risorse umane.....	91
3.2 Obiettivi per il miglioramento salute digitale.....	97
3.3 Obiettivi per il miglioramento della salute di genere.....	102
<b>4. MONITORAGGIO</b> .....	<b>104</b>

**ALLEGATO 1 - Metodologia per la stima del rischio e catalogo dei processi, degli eventi rischiosi, dei fattori abilitanti e stima del rischio di corruzione**

**ALLEGATO 2 - Elenco dei responsabili della trasmissione e della pubblicazione dei documenti, delle informazioni e dei dati ai sensi del decreto legislativo n. 33/2013**

**ALLEGATO 3 – Capacità assunzionale**

**ALLEGATO 4 – Schede obiettivi Performance**



## **Premessa**

Il Piano Integrato di Attività e Organizzazione (PIAO) è stato introdotto con la finalità di consentire un maggior coordinamento dell'attività programmatoria delle pubbliche amministrazioni e una sua semplificazione, nonché assicurare una migliore qualità e trasparenza dell'attività amministrativa, dei servizi ai cittadini e alle imprese.

In esso, gli obiettivi, le azioni e le attività dell'Ente sono ricondotti alle finalità istituzionali e alla missione pubblica complessiva di soddisfacimento dei bisogni della collettività e dei territori, si tratta quindi di uno strumento dotato, da un lato, di rilevante valenza strategica e, dall'altro, di un forte valore comunicativo, attraverso il quale l'Ente pubblico comunica alla collettività gli obiettivi e le azioni mediante le quali vengono esercitate le funzioni pubbliche e i risultati che si vogliono ottenere rispetto alle esigenze di valore pubblico da soddisfare.

## **Riferimenti normativi**

L'art. 6, commi da 1 a 4, del decreto legge 9 giugno 2021 n. 80, convertito con modificazioni in legge 6 agosto 2021 n. 113, ha introdotto nel nostro ordinamento il Piano Integrato di Attività e Organizzazione, che assorbe una serie di piani e programmi già previsti dalla normativa, in particolare: il Piano della performance, il Piano Triennale per la Prevenzione della Corruzione e per la Trasparenza, il Piano organizzativo del lavoro agile e il Piano triennale dei fabbisogni del personale, quale misura di semplificazione, snellimento e ottimizzazione della programmazione pubblica nell'ambito del processo di rafforzamento della capacità amministrativa delle Pubbliche Amministrazioni funzionale all'attuazione del Piano Nazionale di Ripresa e Resilienza.

Ai sensi dell'art. 6 del DM 132/2022 per gli enti con meno di 50 dipendenti, qual è il Comune di Porto Mantovano, sono previste modalità semplificate per il PIAO.

In particolare in applicazione del citato articolo da un lato non sarebbe necessario procedere alla mappatura dei processi di rischio corruttivo e trasparenza, dall'altro non sarebbe necessario prevedere:

- nella sezione 2 "Valore pubblico, performance e anticorruzione" le sezioni 2.1 Valore pubblico e 2.2 Performance
- la sezione 4 "Monitoraggio".

Tuttavia alla luce dei plurimi pronunciamenti della Corte dei conti (es. deliberazione n. 73/2022 della Corte dei conti Sezione Regionale per il Veneto) si ritiene utile procedere ugualmente alla Mappatura dei processi di rischio, nonché alla previsione della sezione Performance e della sezione Monitoraggio, tenuto conto anche di quanto previsto dal PNA 2022, approvato da ANAC con delibera n.7 del 17.01.2023.

Il Piano Integrato di Attività e Organizzazione ha una durata triennale e viene aggiornato annualmente, è redatto nel rispetto del quadro normativo di riferimento relativo alla Performance, ai sensi del decreto legislativo n. 150 del 2009 e le Linee Guida emanate dal Dipartimento della Funzione Pubblica, all'Anticorruzione e alla Trasparenza, di cui al Piano Nazionale Anticorruzione e negli atti di regolazione generali adottati dall'ANAC ai sensi della legge n. 190 del 2012, del decreto legislativo n. 33 del 2013 e di tutte le ulteriori specifiche normative di riferimento delle altre materie dallo stesso assorbite, nonché sulla base del "Piano tipo", di cui al Decreto del Ministro per la Pubblica Amministrazione del 30 giugno 2022, concernente la definizione del contenuto del Piano Integrato di Attività e Organizzazione.

Ai sensi dell'art. 6, comma 6-bis, del decreto legge 9 giugno 2021, n. 80, convertito, con modificazioni, in legge 6 agosto 2021, n. 113, come introdotto dall'art. 1, comma 12, del decreto legge 30 dicembre 2021, n. 228, convertito con modificazioni dalla legge n. 25 febbraio 2022, n. 15 e successivamente modificato dall'art. 7, comma 1 del decreto legge 30 aprile 2022, n. 36, convertito con modificazioni, in legge 29 giugno 2022, n. 79, le Amministrazioni e gli Enti adottano il PIAO a regime entro il 31 gennaio di ogni anno o in caso di proroga per legge dei termini di approvazione dei bilanci di previsione, entro 30 giorni dalla data ultima di approvazione dei bilanci di previsione stabilita dalle vigenti proroghe. Il presente Piano Integrato di Attività e Organizzazione è deliberato in coerenza con il Documento Unico di Programmazione 2023-2025, approvato con deliberazione del Consiglio Comunale n. 26 del 12/05/2023.

Ai sensi dell'art. 1, comma 1, del DPR n. 81/2022, integra il Piano dei fabbisogni di personale, il Piano delle azioni concrete, il Piano per razionalizzare l'utilizzo delle dotazioni strumentali, anche informatiche, che corredano le stazioni di lavoro nell'automazione d'ufficio, il Piano della performance, il Piano Triennale per la Prevenzione della Corruzione e della Trasparenza, il Piano organizzativo del lavoro agile e il Piano di azioni positive.

## 1. SCHEDA ANAGRAFICA DELL'AMMINISTRAZIONE E ANALISI DEL CONTESTO ESTERNO ED INTERNO

Comune di Porto Mantovano

Indirizzo: Strada Statale Cisa n. 112, Porto Mantovano (MN) 46047

Codice fiscale/Partita IVA: 80002770206 - 00313570202

Sindaco: Massimo Salvarani

Numero dipendenti al 31 dicembre 2022: 37

Numero abitanti al 31 dicembre 2022: 16.728

Telefono: 0376389011

Codice IPA c\_g917

Sito internet: <http://www.comune.porto-mantovano.mn.it>

PEC: [comuneportomantovano@legalmail.it](mailto:comuneportomantovano@legalmail.it)

### ANALISI DEL CONTESTO

La prima fase del processo di gestione del rischio è relativa all'analisi del contesto esterno ed interno. In questa fase, dobbiamo acquisire le informazioni necessarie ad identificare il rischio corruttivo, in relazione sia alle caratteristiche dell'ambiente in cui opera (contesto esterno), sia alla propria organizzazione (contesto interno).

#### 1.1. Analisi del contesto esterno

Parte 1: analisi socio-economica



Porto Mantovano

Nell'ottica di integrare gli strumenti di programmazione dell'amministrazione invitiamo a tenere presente che esiste già uno strumento che fa un'ampia ed aggiornata disamina del contesto esterno, questo documento è il DUP - Documento Unico di Programmazione. DUP approvato con la deliberazione del Consiglio Comunale n. 26 del 12/05/2023 avente una sezione strategica con un'analisi ampia ed approfondita del contesto in cui opera la nostra amministrazione. Questa analisi è stata anche integrata con gli obiettivi del mandato amministrativo. Di seguito alcuni dati relativi al contesto territoriale e di analisi statistica prelevati dal portale <https://www.tuttitalia.it>

<b>Provincia</b>	<a href="#">Mantova (MN)</a>
<b>Regione</b>	<a href="#">Lombardia</a>
<b>Popolazione</b>	16.614 abitanti <sup>[1]</sup> (01/01/2023 - Istat)
<b>Superficie</b>	37,44 km <sup>2</sup>
<b>Densità</b>	443,71 ab./km <sup>2</sup>
<b>Codice Istat</b>	020045
<b>Codice catastale</b>	<b>G917</b>
<b>Prefisso</b>	<a href="#">0376</a>
<b>CAP</b>	<b>46047</b>



## Il Comune di Porto Mantovano

Sindaco	 <a href="#">Massimo Salvarani</a>
Indirizzo Municipio	<b>Comune di Porto Mantovano</b> Strada Statale Cisa 112 46047 Porto Mantovano MN
Numeri utili	Centralino      0376 389011 Urp                0376 389028 Fax                0376 397847 Polizia Locale    0376 397862

	Guardia Medica 116 117 (Numero Unico)
Fatturazione elettronica	Codice univoco ufficio: UFVEKF <a href="#">dati completi di fatturazione elettronica...</a>
Email PEC	<a href="mailto:comuneportomantovano@legalmail.it">comuneportomantovano@legalmail.it</a>
Sito istituzionale	<a href="http://www.comune.porto-mantovano.mn.it">www.comune.porto-mantovano.mn.it</a>

## Altre informazioni

Porto Mantovano è il terzo [comune con maggiore densità di popolazione della provincia di Mantova](#).

Nome abitanti	portomantovesi
Santo Patrono	Sant'Antonio - 13 giugno
Località con CAP <b>46047</b>	Le località <i>Sant'Antonio</i> e <i>Soave</i> possono essere indicate direttamente in un indirizzo postale.  Esempio: 46047 SANT'ANTONIO MN
Altre Località, Frazioni e Nuclei abitati	<i>Belvedere, Bibbianello, Botteghino, Canfurlone, Caselle, Casone, La Ca' Rossa, Loghini, Spinosa</i>

## ANDAMENTO DEMOGRAFICO DELLA POPOLAZIONE

Andamento demografico della popolazione residente nel comune di **Porto Mantovano** dal 2001 al 2021. Grafici e statistiche su dati ISTAT al 31 dicembre di ogni anno.

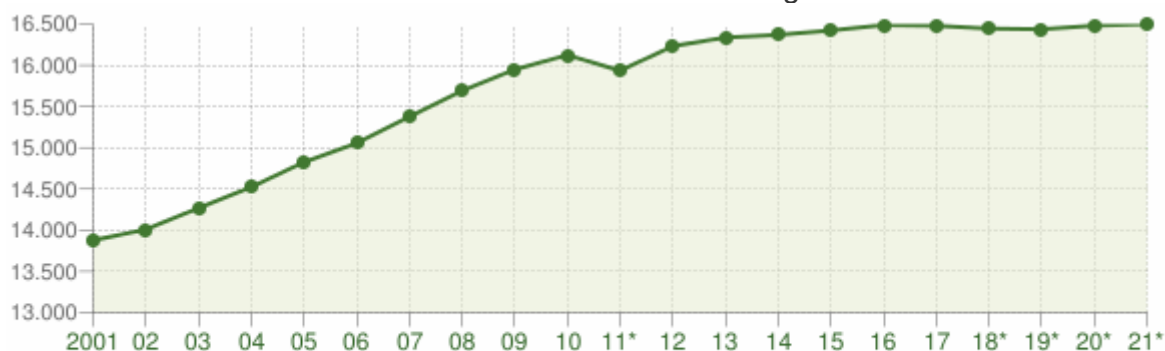

Andamento della popolazione residente

COMUNE DI PORTO MANTOVANO (MN) - Dati ISTAT al 31 dicembre di ogni anno - Elaborazione TUTTITALIA.IT

(\*) post-censimento

## VARIAZIONE PERCENTUALE DELLA POPOLAZIONE

Le variazioni annuali della popolazione di Porto Mantovano espresse in percentuale a confronto con le variazioni della popolazione della provincia di Mantova e della regione Lombardia.

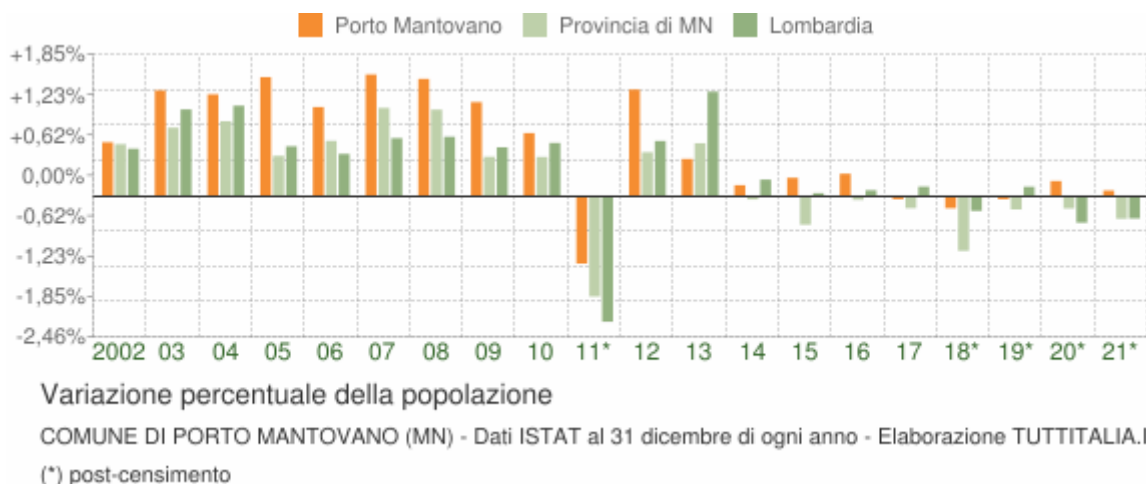

## Flusso migratorio della popolazione

Il grafico in basso visualizza il numero dei trasferimenti di residenza da e verso il comune di Porto Mantovano negli ultimi anni. I trasferimenti di residenza sono riportati come **iscritti** e **cancellati** dall'Anagrafe del comune.

Fra gli iscritti, sono evidenziati con colore diverso i trasferimenti di residenza da altri comuni, quelli dall'estero e quelli dovuti per altri motivi (ad esempio per rettifiche amministrative).

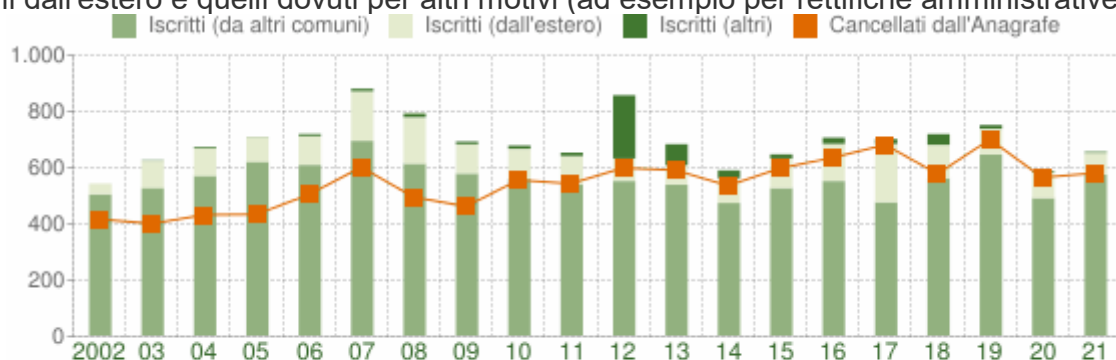

## Movimento naturale della popolazione

Il movimento naturale della popolazione in un anno è determinato dalla differenza fra le nascite ed i decessi ed è detto anche **saldo naturale**. Le due linee del grafico in basso riportano l'andamento delle nascite e dei decessi negli ultimi anni. L'andamento del saldo naturale è visualizzato dall'area compresa fra le due linee.

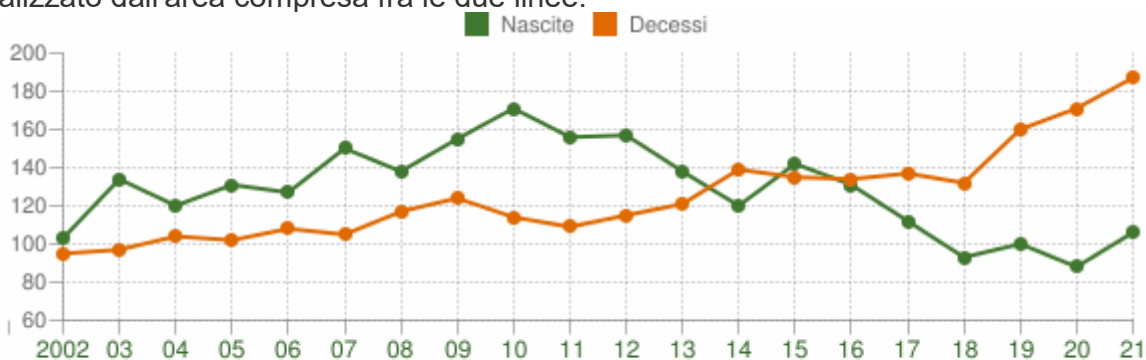

## Struttura della popolazione dal 2002 al 2022

L'analisi della struttura per età di una popolazione considera tre fasce di età: **giovani** 0-14 anni, **adulti** 15-64 anni e **anziani** 65 anni ed oltre. In base alle diverse proporzioni fra tali fasce di età, la struttura di una popolazione viene definita di tipo *progressiva*, *stazionaria* o *regressiva* a seconda che la popolazione giovane sia maggiore, equivalente o minore di quella anziana.

Lo studio di tali rapporti è importante per valutare alcuni impatti sul sistema sociale, ad esempio sul sistema lavorativo o su quello sanitario.

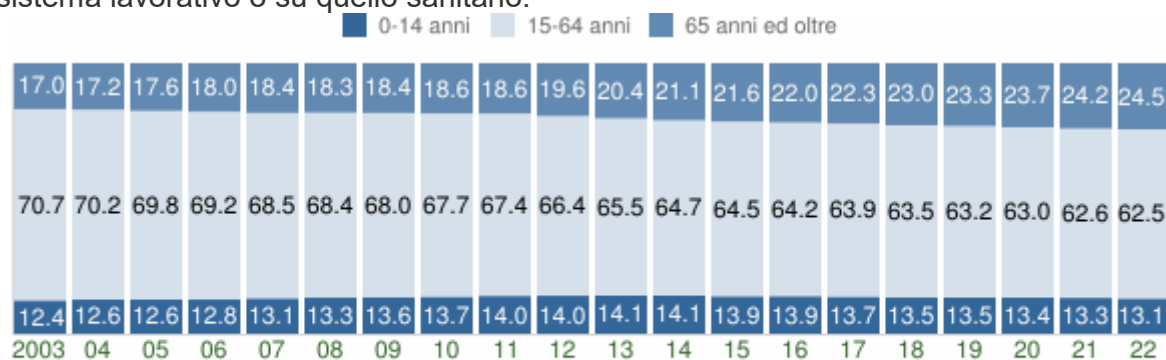

Struttura per età della popolazione (valori %) - ultimi 20 anni

COMUNE DI PORTO MANTOVANO (MN) - Dati ISTAT al 1° gennaio - Elaborazione TUTTITALIA.IT

Anno 1° gennaio	0-14 anni	15-64 anni	65+ anni	Totale residenti	Età media
2002	1.699	9.894	2.284	13.877	42,2
2003	1.730	9.898	2.380	14.008	42,6
2004	1.797	10.015	2.455	14.267	42,7
2005	1.828	10.133	2.560	14.521	42,9
2006	1.897	10.261	2.665	14.823	43,0
2007	1.973	10.310	2.771	15.054	43,2
2008	2.046	10.518	2.810	15.374	43,2
2009	2.132	10.669	2.888	15.689	43,3
2010	2.190	10.790	2.967	15.947	43,4
2011	2.254	10.868	3.001	16.123	43,6
2012	2.236	10.579	3.119	15.934	44,0
2013	2.293	10.628	3.310	16.231	44,2

<b>2014</b>	2.307	10.577	3.453	16.337	<b>44,5</b>
<b>2015</b>	2.270	10.566	3.533	16.369	<b>44,8</b>
<b>2016</b>	2.283	10.533	3.606	16.422	<b>45,0</b>
<b>2017</b>	2.267	10.536	3.684	16.487	<b>45,2</b>
<b>2018</b>	2.230	10.466	3.783	16.479	<b>45,6</b>
<b>2019*</b>	2.219	10.398	3.828	16.445	<b>45,7</b>
<b>2020*</b>	2.197	10.346	3.894	16.437	<b>46,0</b>
<b>2021*</b>	2.186	10.311	3.984	16.481	<b>46,3</b>
<b>2022*</b>	2.157	10.306	4.035	16.498	<b>46,5</b>

## POPOLAZIONE STRANIERA

Popolazione straniera residente a **Porto Mantovano** al 1° gennaio 2022. I dati tengono conto dei risultati del Censimento permanente della popolazione. Sono considerati cittadini stranieri le persone di cittadinanza non italiana aventi dimora abituale in Italia.

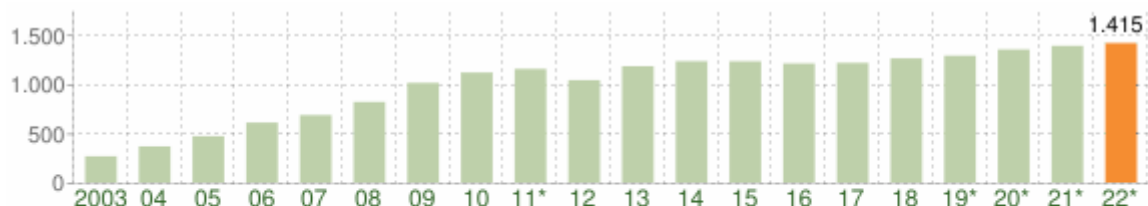

Andamento della popolazione con cittadinanza straniera - 2022

COMUNE DI PORTO MANTOVANO (MN) - Dati ISTAT 1° gennaio 2022 - Elaborazione TUTTITALIA.IT

(\*) post-censimento

## DISTRIBUZIONE PER AREA GEOGRAFICA DI CITTADINANZA

Gli stranieri residenti a Porto Mantovano al 1° gennaio 2022 sono **1.415** e rappresentano l'8,6% della popolazione residente.



La comunità straniera più numerosa è quella proveniente dalla **Romania** con il 24,5% di tutti gli stranieri presenti sul territorio, seguita dall'**India** (10,7%) e dalla **Repubblica Popolare Cinese** (9,6%).

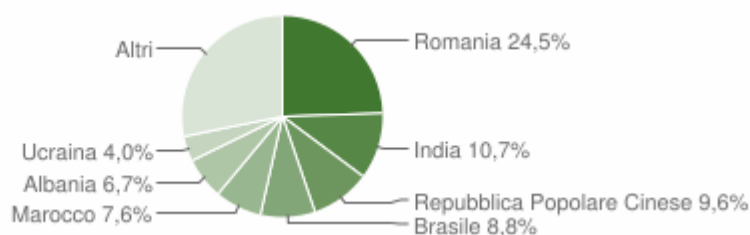

## DISTRIBUZIONE DELLA POPOLAZIONE STRANIERA PER ETÀ E SESSO

### Distribuzione della popolazione straniera per età e sesso

In basso è riportata la **piramide delle età** con la distribuzione della popolazione straniera residente a Porto Mantovano per età e sesso al 1° gennaio 2022 su dati ISTAT.

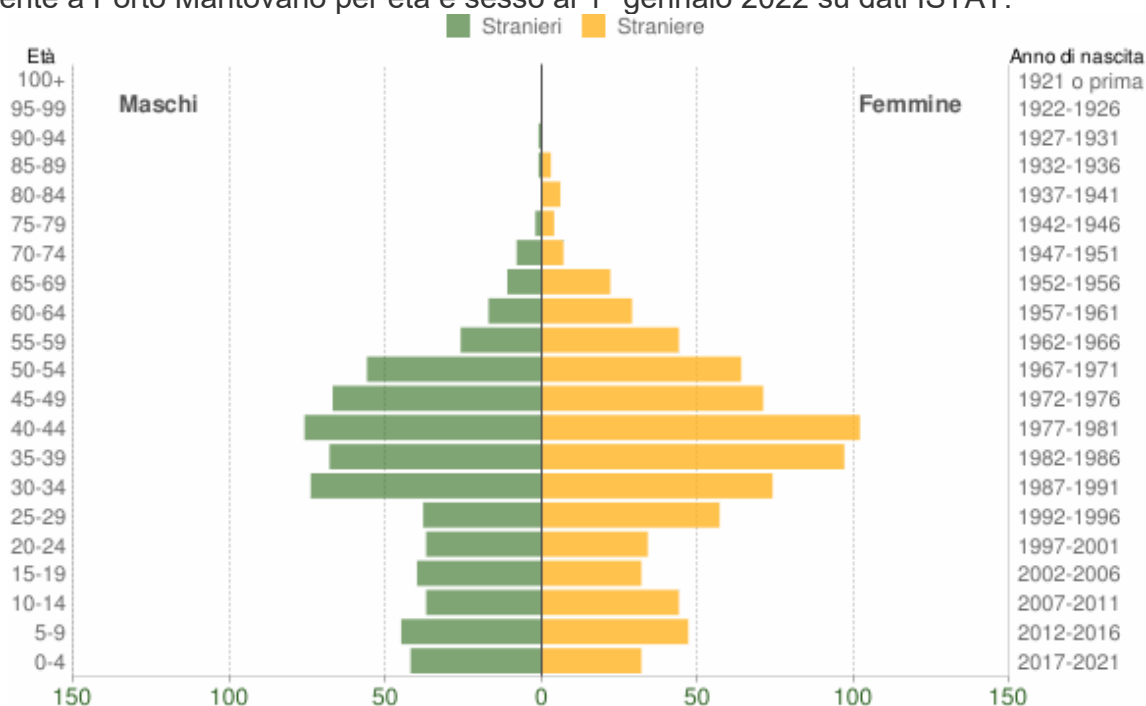

Popolazione per cittadinanza straniera per età e sesso - 2022

COMUNE DI PORTO MANTOVANO (MN) - Dati ISTAT 1° gennaio 2022 - Elaborazione TUTTITALIA.IT

### **Parte 2: analisi socio-criminale e sui fenomeni di “devianza pubblica”**

Questo ente non è mai stato interessato da fenomeni corruttivi e non si è a conoscenza di indagini o procedimenti penali in tal senso.

Il controllo del territorio da parte delle forze dell'ordine è esercitato in modo puntuale anche grazie ad un elevato senso civico sia sull'uso dell'ambiente che delle risorse pubbliche.

Ovviamente non sempre quello che appare è la realtà, ma è pur vero che per analizzare i fenomeni di “devianza pubblica” è necessario che questi si manifestino.

I dati relativi alle sanzioni del codice della strada o sull'abusivismo commerciale e i dati sui recuperi dell'evasione tributaria, seppure importanti non vogliono necessariamente dire che si tratti di un territorio “devastato” da questi fenomeni, in quanto detti dati possono anche indicare i livelli di efficienza del “sistema comunale” nell'aggredire e far emergere quella quota di devianza pubblica, definita in alcuni studi come “fisiologica”.



A seguito della richiesta dell'Amministrazione Comunale relativa all'andamento della microcriminalità nel territorio la Prefettura di Mantova ha trasmesso, con nota acquisita a prot. 1509, in data 23/01/2023 la tabella sotto riportata.



**PREFETTURA DI MANTOVA**  
*Ufficio Territoriale del Governo*

Via Principe Amedeo, 30 - tel. 0376-2351 - PEC: [protocollo.prefmn@pec.interno.it](mailto:protocollo.prefmn@pec.interno.it) - SITO: [www.prefettura.it/mantova](http://www.prefettura.it/mantova)

Fasc.n° 393/2023/Area I

Mantova, data del protocollo informatico

*Allegato:1*

Al Sig. Sindaco del Comune di  
 PORTO MANTOVANO

Oggetto: Richiesta dati criminalità sul territorio di Porto Mantovano.

A riscontro della richiesta prot.n.240 del 5 gennaio scorso, si trasmettono in allegato i dati relativi agli episodi criminosi avvenuti nel territorio comunale di Porto Mantovano nel periodo 2021-2022, estrapolati dal Sistema SDI del Ministero dell'Interno.

Nello specifico, sono evidenziati i delitti relativi a Furti, Rapine, Truffe e Danneggiamenti.

Il dato relativo all'anno 2022, comprensivo degli eventi registrati fino al 30 novembre, è da ritenersi ancora non definitivo e non consolidato.

Il Viceprefetto Vicario  
 Specifici



MNSRVD-4389002-Arca-Area I.O.I. PortoMantovano - richiesta dati criminalità 2022.doc

**NUMERO dei DELITTI COMMESSI**  
*e di quelli con presunti autori noti*

anni: 2021\_2022\*  
 nel comune di

**PORTO Mantovano**

Fonte: M.I. - Dip. P.S.\_C.E.D.

delitto	2021	al 30/11 2022*
<b>Furti totali</b>	<b>114</b>	<b>109</b>
— Furti con strappo	0	0
— Furti con destrezza	7	14
— Furto in danno di uffici pubblici	0	0
— Furti in abitazione	20	30
— Furti in esercizi commerciali	10	16
— Furto su auto in sosta	15	7
— Furti di opere d'arte e materiale arch.	0	1
— Furti di automezzi pesanti (merci)	0	0
— Furti di ciclomotori	0	0
— Furti di motociclo	1	0
— Furti di autovetture	3	3
<b>Rapine totali</b>	<b>0</b>	<b>1</b>
— Rapine in abitazione	0	0
— Rapine in banca	0	0
— Rapine in uffici postali	0	0
— Rapine in esercizi commerciali	0	0
— Rapine in pubblica via	0	1
<b>Truffe e Frodi Informatiche</b>	<b>139</b>	<b>82</b>
<b>Danneggiamenti</b>	<b>37</b>	<b>23</b>
<b>Totale Delitti</b>	<b>542</b>	<b>394</b>

n.b. \* Il dato relativo all'anno 2022 oltre ad essere non consolidato, si ferma alla data del 30/11.

I totali: Furti, Rapine e Delitti comprendono voci non riportate.

*“Predisporre le condizioni per città più sicure e dinamiche vuol dire, prima di tutto, preservare la qualità della vita dei cittadini, la solidarietà e lo sviluppo economico locale nella consapevolezza che la sicurezza si vive, si elabora, si migliora a partire dalle strade e quartieri delle città.” (FORUM EUROPEO PER LA SICUREZZA URBANA)*

L’ambito della sicurezza pubblica, più nello specifico le politiche di sicurezza urbana, rappresenta oggi un fattore di importanza cruciale all’interno delle politiche di tutela del cittadino che le Amministrazioni locali, unitamente all’impegno delle varie Autorità dello Stato hanno assunto in capo ai propri doveri.

Il tema è frutto di dibattiti, riflessioni, accordi con i diversi attori del territorio, ed ha negli ultimi anni trovato un’attenzione più viva, stimolando un interesse maggiore anche da parte della collettività e del singolo cittadino.

Dalla volontà di promuovere all’interno del nostro Comune un’azione congiunta di tutela, prevenzione, controllo e qualificazione l’Amministrazione ha sviluppato nuovi interventi e iniziative capaci di coniugare il valore della legalità con quello della solidarietà.

L’installazione di nuovi sistemi di videosorveglianza e l’ottimizzazione degli attuali sono finalizzati alla gestione della riqualificazione urbanistica, sociale e culturale, al recupero delle aree e dei siti degradati, all’eliminazione dei fattori di marginalità e di esclusione sociale, alla prevenzione della criminalità, in particolare di tipo predatorio, alla promozione della cultura del rispetto della legalità e all’affermazione di più elementari livelli di coesione sociale e convivenza civile.

Il perseguimento della sicurezza pubblica è finalizzato a conseguire il benessere della comunità territoriale.

Il Comune di Porto Mantovano dal mese di dicembre del 2018 ad oggi ha ampliato il sistema di videosorveglianza composto da telecamere digitali di tipo bullet e dome installate su pali o a muro collegate alla centrale di controllo installata presso la sede della Polizia Locale e sistemi di varchi elettronici destinati al controllo dei veicoli.

Di seguito i progetti voluti e realizzati dall’attuale Amministrazione Comunale prestando attenzione anche alla tutela della privacy:

Anno 2019: sostituzione di impianti di videosorveglianza con telecamere di contesto ormai obsolete e non funzionanti, in luogo delle quali sono state installate telecamere di nuova tecnologia nella zona residenziale denominata “Ca’ Rossa”.

Anno 2020: Installazione di nuove telecamere di nuova tecnologia, a completamento del progetto di videosorveglianza nel quartiere “Cà Rossa”. Introduzione di sistemi di videosorveglianza mobile quali: fototrappole, dispositivi utilizzati per controllare buona parte del territorio di competenza, soprattutto le zone di periferia o quelle più isolate, ossia quelle dove è più facile che malintenzionati sversino rifiuti. Installazione di due varchi bidirezionali di lettura targhe per il controllo degli accessi al Comune, collegati con la centrale operativa della Polizia Locale.

ANNO 2021: installazione di nr. 4 nuovi sistemi di lettura targhe, grazie al cofinanziamento di Regione Lombardia del progetto presentato dall’Amministrazione comunale. Questi nuovi punti di videosorveglianza,

aggiunti a quelli già installati, collegati con la centrale operativa della Polizia Locale, permettono di monitorare tutti i veicoli in transito nel Comune di Porto Mantovano, compresa la frazione di Soave.

Il sistema di monitoraggio, basato sul rilievo della targa dei veicoli, utilizza un insieme di funzioni appositamente sviluppate e implementate per supportare l'Amministrazione Comunale (Polizia Locale) nelle sue azioni di contrasto ai comportamenti illegali e nelle attività di pianificazione e gestione della mobilità.

Una specifica funzione sarà, infatti, finalizzata alla raccolta dei dati sulle classi ambientali dei veicoli.

Le telecamere sono in grado di leggere il numero di targa del veicolo in transito e di classificarlo secondo le categorie previste dal Codice della Strada (autovetture, motoveicoli, autocarri, ecc.) e le classi ambientali. Memorizzando, per ciascun veicolo, la categoria veicolare, la data e l'ora di transito è possibile caratterizzare i flussi di traffico, analizzandoli in differenti condizioni temporali e stagionali: per fascia oraria, per giorno della settimana, per mese.

Anche nell'anno 2022 è proseguito l'ammodernamento dell'impianto esistente di videosorveglianza, mediante un upgrade dello stesso consistente in un sistema di monitoraggio che permette di ripristinare immediatamente l'eventuale malfunzionamento di un apparato.

In aggiunta, il Comune è risultato vincitore di due bandi finalizzati all'implementazione del parco telecamere: uno dedicato alle scuole, per mettere in sicurezza l'area antistante il plesso scolastico di via Monteverdi; l'altro bando è finalizzato alla sicurezza nei parchi, nella fattispecie di quattro parchi del territorio comunale, per i quali è in corso l'installazione di telecamere di ultima generazione, centralizzate con la centrale operativa del comando di Polizia Locale".

Inoltre si evidenzia l'importanza del "Controllo del Vicinato" strumento di prevenzione della criminalità, che presuppone la partecipazione attiva dei cittadini residenti in una determinata zona e la collaborazione di questi ultimi con le Forze di polizia statali e locali, di seguito denominate Forze di polizia.

Il progetto è stato presentato a due incontri pubblici, nel mese di aprile 2019, e ha evidenziato un chiaro interesse per l'iniziativa.

Fare "Controllo del Vicinato" significa promuovere la sicurezza urbana attraverso la solidarietà tra i cittadini, allo scopo di ridurre il verificarsi di reati contro la proprietà e le persone.

A tutti gli abitanti delle aree interessate è unicamente richiesto di alzare il livello di attenzione attraverso pochi, semplici passaggi: tra questi, il "far sapere" che gli abitanti della zona sono attenti e consapevoli di ciò che accade intorno a loro. Infatti, se i vicini lavorano insieme per ridurre l'appetibilità degli obiettivi, i furti e tanti altri "reati occasionali" potranno essere limitati.

#### *OBIETTIVI DEL "CONTROLLO DEL VICINATO"*

Gli obiettivi del "Controllo del vicinato" sono:

1. Coadiuvare le Forze di Polizia nella prevenzione del crimine e nella individuazione delle condizioni che lo favoriscono, aumentando la percezione di sicurezza e la vigilanza.
2. Favorire lo sviluppo di una cultura della partecipazione alle tematiche della sicurezza urbana e della collaborazione attiva dei cittadini attraverso una comunicazione efficace, veloce e organizzata.
3. Migliorare il rapporto Forze di polizia-Comunità scambiando informazioni tramite un "Coordinatore" che le raccolga e le trasferisca alle Forze di polizia.

#### *CHI SONO GLI ATTORI DEL PROGETTO*

1. I Gruppi di vicinato
2. I Coordinatori dei Gruppi
3. Le Forze di polizia statali e locali

#### *COSA FA UN GRUPPO DI CONTROLLO.*

1. Presta attenzione a quello che avviene nella propria area di competenza nella vita quotidiana;

2. Collabora con le forze dell'ordine segnalando, tramite un "Coordinatore", situazioni inusuali e/o comportamenti sospetti.
3. Collabora con i vicini attraverso comportamenti di reciproca assistenza (sostegno ai vicini anziani e soli, ritiro della posta in caso di assenza, sorveglianza reciproca delle case, ecc..),
4. Crea un canale di comunicazione per scambiare rapidamente informazioni tra vicini e riversarle al coordinatore del gruppo (es. catena telefonica, whatsapp, sms ecc..).
5. Individua i cd. «fattori di rischio ambientale», anche sulla base delle indicazioni fornite dal Coordinatore secondo i criteri indicati dalle Forze di polizia, che favoriscono furti e truffe (scarsa illuminazione, accessi vulnerabili, persone sole, ecc..).



## 1.2. Analisi del contesto interno

### Struttura politica

Con le elezioni del 26/05/2019 e ballottaggio del 09/06/2019 è stato proclamato Sindaco Dott. Massimo Salvarani eletto con **voti 3.645** pari al **54,92%**, che ha nominato, con suo provvedimento n.14078 del 19/06/2019 Decreto n. 32, la Giunta, composta da: Pier Claudio Ghizzi, Massara Alberto Rosario, Ciribanti Vanessa, Della Casa Barbara, Bollani Davide

#### **MASSIMO SALVARANI - SINDACO**

Attività Produttive, Sport, Rapporti con le Società Partecipate,

Personale, Sicurezza, Polizia Locale

#### **GHIZZI PIER CLAUDIO – VICE SINDACO- ASSESSORE**

Lavori Pubblici, Tutela e Sviluppo del Territorio, Lavori Pubblici, Ambiente, Urbanistica e Edilizia Privata, Protezione civile, Servizi pubblici locali

#### **ALBERTO ROSARIO MASSARA - ASSESSORE**

Programmazione e Bilancio, Servizi finanziari, Bilancio, Controllo di Gestione, Servizi Informatici

#### **VANESSA CIRIBANTI - ASSESSORE**

Cultura, Pari Opportunità, Coordinamento bandi di finanziamento

#### **BARBARA DELLA CASA – ASSESSORE**

Servizi Sociali, Famiglia, Associazioni di Volontariato, Nidi D'Infanzia

#### **BOLLANI DAVIDE – ASSESSORE**

Politiche scolastiche, Politiche Giovanili, Sviluppo di Comunità, Processi Partecipativi

Il Consiglio Comunale è oggi composto da: Sindaco Salvarani Massimo e Consiglieri:

Cognome e nome dei Consiglieri Comunali	Lista	Ruolo
TOMIROTTI VALENTINA	PARTITO DEMOCRATICO (candidatura ed elezione) GRUPPO MISTO DAL 13.7.2020	Ex Consigliere maggioranza
LICON ANDREA	PARTITO DEMOCRATICO	Consigliere maggioranza
ANDREETTI ANGELO	PARTITO DEMOCRATICO	Consigliere Capogruppo maggioranza
MARI ROBERTO	PARTITO DEMOCRATICO (candidatura ed elezione) GRUPPO MISTO DAL 13.7.2020	Presidente Consiglio Ex consigliere maggioranza
RESCIGNO VITTORIO	PARTITO DEMOCRATICO (candidatura ed elezione) GRUPPO MISTO DAL 13.7.2020	Ex Consigliere maggioranza
DORINI MORENO	PARTITO DEMOCRATICO	Consigliere maggioranza
MANCINI ALESSANDRO	PARTITO DEMOCRATICO	Consigliere maggioranza
SCIRPOLI PASQUALINO	PARTITO DEMOCRATICO	Consigliere maggioranza
BONORA GUIDO	PORTO FUTURA	Consigliere Capogruppo maggioranza
VANELLA MARA	PORTO FUTURA	Consigliere maggioranza
BUOLI MONICA	LEGA SALVINI PREMIER	Consigliere Capogruppo opposizione
BINDINI ANDREA	LEGA SALVINI PREMIER	Consigliere opposizione
LUPPI MARIO	LEGA SALVINI PREMIER	Consigliere opposizione
BASTIANINI MARCO	LEGA SALVINI PREMIER	Consigliere opposizione
BETTONI GIANFRANCO	VIVERE PORTO	Consigliere Capogruppo opposizione
FACCHINI RENATA	MOVIMENTO CINQUE STELLE	Consigliere Capogruppo Vice Presidente Consiglio opposizione

### Struttura amministrativa

Il Decreto Ministeriale pubblicato in Gazzetta Ufficiale Serie Generale n. 297 del 30.11.2020 individua i rapporti medi dipendenti-popolazione validi per gli enti in condizioni di dissesto, per il triennio 2020-2022.

Per il triennio 2020-2022, i rapporti medi dipendenti-popolazione validi per gli enti che hanno dichiarato il dissesto finanziario, ai sensi dell'art. 244 e sgg. Tuel, e per quelli che hanno fatto ricorso alla procedura di riequilibrio finanziario pluriennale, con richiesta di accesso al fondo di rotazione, ai sensi dell'art. 243-bis, comma 8, lettera g) Tuel sono:

Tabella rapporto dipendenti/popolazione dei Comuni

[fascia demografica	rapporto medio dipendenti- popolazione
fino a 499 abitanti	1/83
da 500 a 999 abitanti	1/112
da 1.000 a 1.999 abitanti	1/132
da 2.000 a 2.999 abitanti	1/151
da 3.000 a 4.999 abitanti	1/159

da 5.000 a 9.999 abitanti	1/169
da 10.000 a 19.999 abitanti	1/166
da 20.000 a 59.999 abitanti	1/152
da 60.000 a 99.999 abitanti	1/134
da 100.000 a 249.999 abitanti	1/120
da 250.000 a 499.999 abitanti	1/91
da 500.000 abitanti e oltre	1/85

Adottando tale parametro consentito dalla legge il Comune di Porto Mantovano, rientrando nella fascia di abitanti da 10.000 a 19.999, dovrebbe avere un rapporto di 1/166, invece si evidenzia un rapporto di 1/462 al 31/12/2022.

Risulta evidente che gli uffici presentano una grave carenza di personale.

La Giunta Comunale nella consapevolezza di poter disporre di una quantità sempre più esigua di risorse umane ed economiche, ha dato come obiettivo prioritario, per ciascun settore, la continuità quali-quantitativa dei servizi erogati che, con uno sforzo congiunto di tutte le componenti lavorative, si è riusciti a raggiungere.

La ristretta dotazione organica ha comportato, quale conseguenza diretta, l'assegnazione dei singoli dipendenti ad uffici destinati allo svolgimento di specifiche attività; ciò, se da una parte ha comportato l'acquisizione di rilevanti competenze specialistiche del personale adibito allo svolgimento di determinate attività, dall'altra ha reso e rende più difficile l'interscambiabilità dei ruoli e competenze all'interno della struttura organizzativa, con conseguente impossibilità di rotazione del personale tra i vari servizi e di scambio di procedimenti all'interno del medesimo servizio.

Il Responsabile della prevenzione della corruzione e della trasparenza di questo comune è il segretario comunale/generale Dott.ssa Bianca Meli, come da decreto sindacale di nomina n.41 del 26/3/2013, cui si aggiunge la nomina di Responsabile della Trasparenza come da provvedimento di G.C. n. 4 del 19/1/2017.

L'assetto organizzativo di cui alla Deliberazione della Giunta Comunale 3 del 11/1/2020 corrisponde a quello evidenziato nella tabella che segue:

### 1.2.1 Schema dell'assetto organizzativo Organigramma dell'Ente

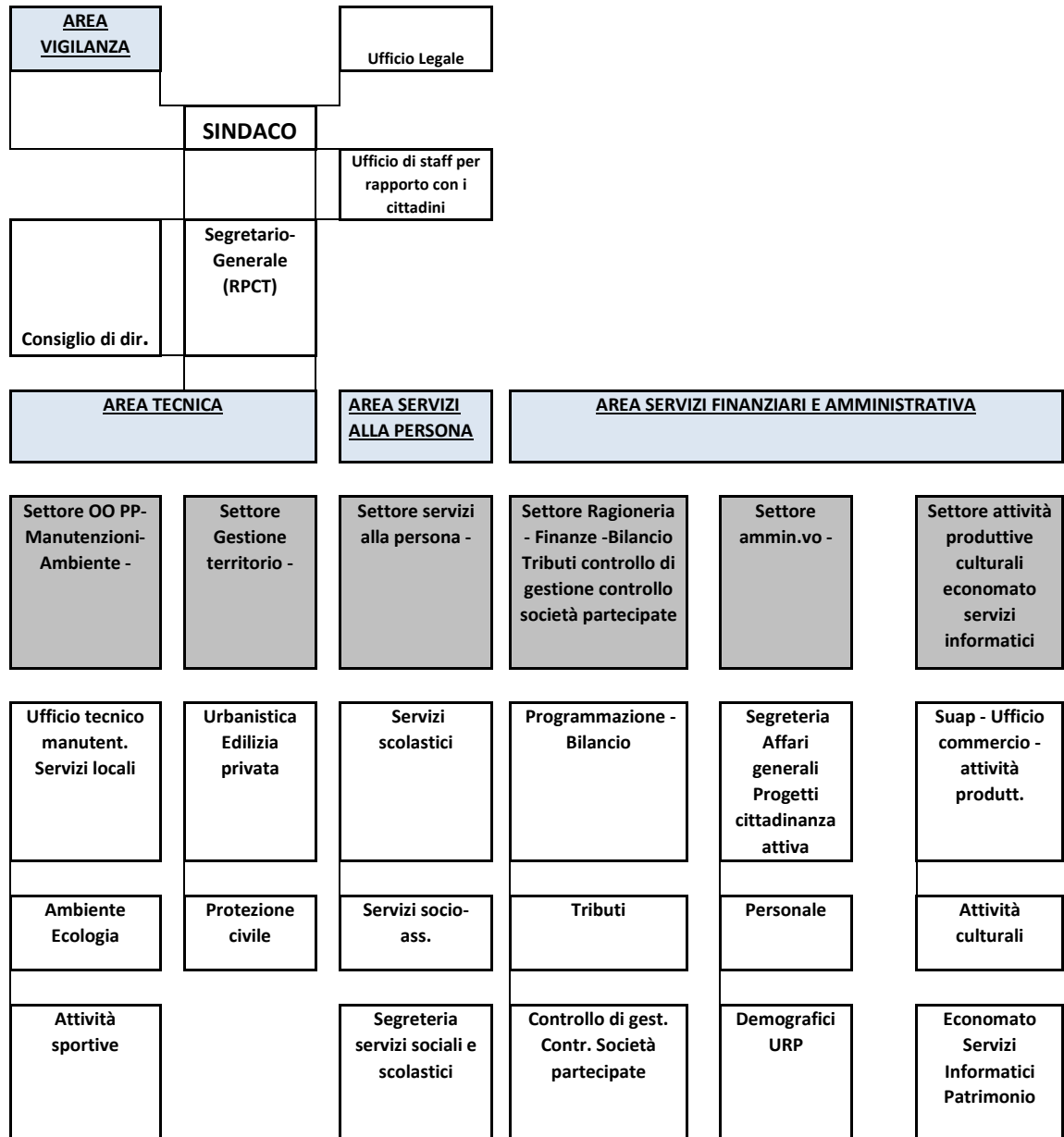

### 1.2.2 La mappatura dei processi

La mappatura dei processi è un'attività fondamentale per l'analisi del contesto interno. La sua integrazione con obiettivi di performance e risorse umane e finanziarie permette di definire e pianificare efficacemente le azioni di miglioramento della performance dell'amministrazione pubblica, nonché di prevenzione della corruzione. È importante che la mappatura dei processi sia unica, per evitare duplicazioni e per garantire un'efficace unità di analisi per il controllo di gestione. Inoltre, la mappatura dei processi può essere utilizzata come strumento di confronto con i diversi portatori di interessi coinvolti nei processi finalizzati al raggiungimento di obiettivi di valore pubblico.

Mappare un processo significa individuarne e rappresentarne tutte le componenti e le fasi dall'input all'output.

ID	Denominazione processo
01	Gestione dell'anagrafe e dei controlli anagrafici
02	Gestione dello stato civile e della cittadinanza
03	Rilascio documenti di identità
04	Gestione documentale, servizi archivistici e sistema informatico
05	Gestione dei cimiteri e delle relative concessioni ed operazioni
06	Rilascio di patrocini
07	Funzionamento degli organi collegiali
08	Formazione di determinazioni, ordinanze, decreti ed altri atti amministrativi
09	Gestione dei procedimenti di segnalazione e reclamo
10	Gestione della leva, dell'elettorato e degli albi comunali (scrutatori, presidenti di seggio, giudici popolari)
11	Rilascio autorizzazioni e permessi di edilizia privata
12	Gestione dichiarazioni e segnalazioni di edilizia privata
13	Concessione di sovvenzioni, contributi, sussidi, ecc.
14	Contratti per atto pubblico, registrazioni e repertori, levata dei protesti
15	Autorizzazione all'occupazione del suolo pubblico
16	Autorizzazioni per spettacoli, intrattenimenti e simili
17	Affidamento di lavori, servizi, forniture, mediante procedura complessa
18	Affidamento di lavori, servizi o forniture, mediante procedura semplificata
19	Progettazione di opera pubblica
20	Gestione dei servizi idrici e fornitura acqua potabile
21	Sicurezza e ordine pubblico
22	Selezione per l'assunzione o progressione del personale
23	Incentivi economici al personale (produttività e retribuzioni di risultato)
24	Gestione ordinaria delle entrate
25	Gestione ordinaria della spesa, servizi economici
26	Accertamenti e verifiche dei tributi locali
27	Valorizzazioni e gestioni del patrimonio e demanio comunali
28	Gestione delle sanzioni per violazione del Codice della strada
29	Accertamenti e controlli sugli abusi edilizi e sull'uso del territorio
30	Selezione per l'affidamento di incarichi professionali
31	Designazione dei rappresentanti dell'ente presso enti, società, fondazioni.
32	Servizi legali, attività processuale del comune (transazioni, costituzioni in giudizio, citazioni, scelta dei legali)



33	Supporto e controllo attività produttive, autorizzazioni e permessi
34	Raccolta e smaltimento rifiuti, servizi ambientali
35	Gestione dei servizi fognari e di depurazione
36	Gestione protezione civile
37	Provvedimenti di pianificazione urbanistica e convenzioni urbanistiche
38	Servizi assistenziali e socio-sanitari
39	Organizzazione eventi e servizi per il turismo e la cultura
40	Gestione dell'Edilizia residenziale pubblica ed emergenza abitativa
41	Gestione del diritto allo studio
42	Gestione del trasporto pubblico locale e del trasporto scolastico
43	Gestione dei servizi scolastici di supporto (mensa, educatori ecc.)
44	Gestione della scuola dell'infanzia e degli asili nido
45	Gestione dell'impiantistica sportiva

Si riporta di seguito l'analisi della distribuzione dei processi mappati, tenendo conto anche di quelli che sono comuni a più di una unità organizzativa, fra i Settori di cui è composta la struttura organizzativa dell'Ente.

Ufficio/area/settore di competenza	Prodotti (procedimenti, atti e provvedimenti)	Processi interessati
<b>Settore amministrativo</b>	Pratiche anagrafiche	01
	Documenti di identità	03
	Certificazioni anagrafiche	01
	Atti di nascita, morte, cittadinanza e matrimonio	02
	Atti della leva	10
	Archivio elettori	10
	Consultazioni elettorali	10
	Gestione hardware e software	17
	Disaster recovery e backup	17
	Gestione del sito web	17
	Protocollo	04

	Archivio corrente	04
	Archivio di deposito	04
	Archivio storico	04
	Deliberazioni consiliari	07
	Riunioni consiliari	07
	Deliberazioni di giunta	07
	Riunioni della giunta	07
	Determinazioni	08
	Ordinanze e decreti	08
	Pubblicazioni all'albo pretorio online	07
	Riunioni delle commissioni	07
	Repertoriazione contratti	17
	Trasporto pubblico locale	17
	Supporto giuridico e pareri	30
	Gestione del contenzioso	30
	Selezione e assunzione	22
	Gestione giuridica ed economica del personale	22
	Formazione	17
	Stipendi del personale	25
	Valutazione	23
	Relazioni sindacali	23
	Contrattazione decentrata integrativa	23
	Accesso agli atti e trasparenza	09
	Inumazioni, tumulazioni	05

	Esumazioni, estumulazioni	05
	Concessioni demaniali per cappelle di manutenzione dei cimiteri	05
<b>Settore servizi alla persona</b>	Servizi assistenziali e socio-sanitari per anziani	38
	Servizi per minori e famiglie	38
	Servizi per disabili	38
	Servizi per adulti in difficoltà	38
	Integrazione di cittadini stranieri	38
	Alloggi popolari	40
	Asili nido	17
	Manutenzione degli edifici scolastici	17
	Diritto allo studio	41
	Sostegno scolastico	41
	Trasporto scolastico	17
	Mense scolastiche	17
	Dopo scuola	17
Affidamento dei servizi scolastici	43	
<b>Settore attività produttive servizi culturali informatica patrimonio</b>	Organizzazione eventi	39
	Patrocini	06
	Gestione biblioteche	17
	Gestione impianti sportivi	17
	Associazioni culturali	13
	Pari opportunità	31
	Rapporti con le associazioni di esercenti	13
	Autorizzazioni commerciali e per attività produttive	33

	Agricoltura	13
	Industria	13
	Artigianato	13
	Commercio	13
<b>Settore opere pubbliche manutenzioni</b>	Pulizia dei cimiteri	17
	Servizi di custodia dei cimiteri	17
	Manutenzione strade	17
	Circolazione e sosta dei veicoli	15
	Segnaletica orizzontale e verticale	17
	Vigilanza sulla circolazione e la sosta	21
	Rimozione della neve	17
	Pulizia delle strade	17
	Servizi di pubblica illuminazione	17
	Raccolta, recupero e smaltimento rifiuti	17
	Isole ecologiche	17
	Manutenzione delle aree verdi	17
	Pulizia strade e aree pubbliche	17
	Servizio di acquedotto	17
	Cave ed attività estrattive	29
	Inquinamento da attività produttive	29
	Concessione di beni pubblici	27
	Pianificazione urbanistica generale	37
	Pianificazione urbanistica attuativa	37
	Edilizia privata	11

	Edilizia pubblica	17
	Realizzazione di opere pubbliche	17
	Manutenzione di opere pubbliche	17
	Protezione civile	13
	Associazioni sportive	13
	Reclami e segnalazioni	09
	Gestione impianti sportivi	17
<b>POLIZIA LOCALE</b>	Sicurezza e ordine pubblico	16
	Vigilanza sulla circolazione e la sosta	21
	Verifiche delle attività commerciali	15
	Verifica della attività edilizie	29
	Gestione dei verbali delle sanzioni	28
	Reclami e segnalazioni	09
<b>SOCIETÀ A PARTECIPAZIONE PUBBLICA</b>	Gestione farmacia	31
	Gestione servizi strumentali	31
<b>RISORSE FINANZIARIE</b>	Gestione delle entrate	24
	Gestione delle uscite	13
	Monitoraggio dei flussi di cassa	24
	Monitoraggio dei flussi economici	24
	Adempimenti fiscali	25
	Tributi locali	26

## **2. SEZIONE: VALORE PUBBLICO, PERFORMANCE E ANTICORRUZIONE**

### **2.1 Valore pubblico**

Il Comune di Porto Mantovano in questa sezione richiama il programma di mandato e gli obiettivi 2023-2025, trattandosi di ente ampiamente sotto i 50 dipendenti e quindi tenuto a redigere il PIAO SEMPLIFICATO.

#### **Programma di mandato e pianificazione annuale**

L'attività di pianificazione di ciascun ente parte da lontano, ed ha origine con la definizione delle linee programmatiche di mandato che hanno accompagnato l'insediamento dell'amministrazione. In quel momento, la visione della società proposta dalla compagine vincente si era già misurata con le reali esigenze della collettività e dei suoi portatori di interesse, oltre che con i precisi vincoli finanziari. Questa pianificazione di ampio respiro, per tradursi in programmazione operativa, e quindi di immediato impatto con l'attività dell'ente, ha bisogno di essere aggiornata ogni anno per adattarsi così alle mutate condizioni della società locale, ma deve essere anche riscritta in un'ottica tale da tradurre gli obiettivi di massima in atti concreti. La programmazione operativa, pertanto, trasforma le direttive di massima in scelte adattate alle esigenze del triennio. Lo strumento per effettuare questo passaggio è il documento unico di programmazione (DUP).

#### **Obiettivi strategici:**

Di seguito vengono illustrati gli obiettivi strategici tratti dalle linee programmatiche di mandato **2019/2024**, approvate con deliberazione di Consiglio comunale n. 52 del 29 Luglio 2019.

#### **Missione 01 Servizi istituzionali, generali e di gestione**

##### **Obiettivi strategici della missione 01**

- Potenziare ulteriormente gli strumenti informatici così da semplificare al massimo la burocrazia e ridurre i tempi di attesa;
- Incentivare l'insediamento di nuove attività attraverso la riduzione delle imposte locali come TARI e TASI;
- Sperimentare forme di esenzione dal pagamento del plateatico per i pubblici esercizi;
- continuare il lavoro di riqualificazione (energetica, sismica) degli edifici pubblici;
- riqualificare la sede municipale nell'ambito del progetto di miglioramento energetico degli edifici pubblici;
- Completare il progetto di riqualificazione della sede di Porto Emergenza.

#### **Missione 03 Ordine pubblico e sicurezza**

##### **Obiettivi strategici della missione 03**

###### Sicurezza

Problemi come l'emergere di fenomeni di vandalismo, furti e danneggiamento della cosa pubblica colpiscono la comunità dal punto di vista finanziario ed erodono la solidità del senso civico collettivo, per cui devono essere affrontati sia con la prevenzione, potenziando le iniziative di educazione alla legalità, sia attraverso un maggiore controllo del territorio da parte della polizia locale. Per questo ci adopereremo per:

- Continuare l'opera di ammodernamento e potenziamento del parco delle videocamere distribuite sul territorio anche coprendo aree ad oggi sprovviste di sistema di videosorveglianza;
- Potenziare il numero degli agenti di Polizia Locale compatibilmente con i vincoli normativi;
- Istituire un osservatorio permanente sulla microcriminalità che preveda sinergie tra polizia locale, carabinieri, questura, guardia di finanza e servizi sociali;
- Siglare un protocollo d'intesa con guardie giurate per il presidio del territorio, specie nelle ore notturne, in sinergia con le forze dell'ordine e il controllo di vicinato;
- Far conoscere il piano di protezione civile, recentemente approvato, in collaborazione col gruppo locale di Protezione Civile per informare i cittadini sugli eventuali rischi in caso di calamità naturali e su come sia opportuno comportarsi;
- Contrastare le infiltrazioni mafiose, supportare le vittime di usura ed estorsione e sostenere le associazioni che si battono per la legalità;
- Vietare la concessione di spazi pubblici per manifestazioni di carattere neofascista e neonazista inserendo, ove necessario, specifici richiami all'interno dei regolamenti comunali;
- "sicurezza donna": campagne informative e corsi specifici;
- "sicurezza stradale e urbana": campagne di sensibilizzazione nelle scuole da parte degli agenti della Polizia Locale e in collaborazione con le associazioni di volontariato.

## **Missione 04 Istruzione e diritto allo studio**

### **Obiettivi strategici della missione 04**

#### Scuola e istruzione

In questi anni gli edifici scolastici sono stati teatro di numerosi interventi di riqualificazione e manutenzione. Non solo gli interventi ai tetti ma anche quelli di adeguamento/miglioramento sismico hanno registrato investimenti per oltre 1,3 mln di euro. E' nostra convinzione che frequentare strutture scolastiche belle, efficienti, sicure e moderne sia un diritto dei nostri ragazzi. La promozione del diritto allo studio inoltre richiede che la scuola sia valorizzata non solo quale luogo deputato all'apprendimento dei saperi, ma anche quale opportunità per costruire e rafforzare relazioni significative tra i diversi soggetti della comunità. Per questo il nostro impegno sarà rivolto a:

- Approvare il piano di diritto allo studio prima dell'inizio dell'anno scolastico;
- Istituire un tavolo di lavoro Scuola e Comune permanente per proposte e pianificazione delle attività;
- Continuare il lavoro di riqualificazione (energetica, sismica) degli edifici scolastici;
- Rendere accessibili gli spazi scolastici anche fuori degli orari: riqualificazione delle aree esterne della scuola media perchè diventino spazi comuni dotati di wi-fi gratuito;
- Incentivare modalità alternative per andare a scuola potenziando bicibus e pedibus e studiando meccanismi premianti per alunni e genitori;

- Proporre progetti nel piano di diritto allo studio sui temi della legalità e della cura del bene comune;
- Stop plastica nelle mense delle scuole. Doneremo ad ogni bambino della scuola elementare una bottiglietta multiuso così da ridurre sensibilmente l'utilizzo di bottiglie di plastica;
- Promuovere campagne di sensibilizzazione ed informative contro il bullismo in sinergia con la Scuola;
- Promuovere nuovi laboratori per i più piccoli sui temi dell'ecologia ambientale in collaborazione con materna ed elementari.

## **Missione 05 Tutela e valorizzazione dei beni e delle attività culturali**

### **Obiettivi strategici della missione 05**

#### Cultura

La cultura non è un lusso, ma un diritto fondamentale. L'offerta di servizi culturali sempre più efficienti, aggiornati e partecipati, permette al cittadino di muoversi agilmente in un mondo in cui l'informazione e la conoscenza sono sempre più importanti. Per questo abbiamo intrapreso il progetto per la costruzione del nuovo Auditorium e per questo riteniamo necessario continuare a potenziare i servizi culturali per favorirne una maggiore fruizione da parte dei cittadini. Ci adopereremo quindi per:

- Continuare l'attività di promozione degli spazi di comunità del nostro comune. Il nuovo Auditorium, i parchi pubblici, il Drasso Park, le piazze saranno teatro di manifestazioni culturali, teatrali, concerti e tante occasioni di incontro;
- Ampliare la Biblioteca ed i servizi collegati anche con la creazione del parco della lettura;
- Installare le "cassette del libro" lungo le ciclabili in cui i cittadini potranno prendere e lasciare libri;
- Potenziare ulteriormente i corsi organizzati da Asep;
- Riproporre in chiave moderna lo storico palio delle contrade (calcio, bici, tiro alla fune, orientering, riciclobike).

Pari opportunità L'impegno contro ogni tipo di discriminazione, a partire da quelle nei confronti delle donne, è garanzia di rispetto, libertà e uguaglianza di ogni cittadino. Per questo ci impegniamo a:

- Potenziare il punto di ascolto contro la violenza alle donne;
- Potenziare la biblioteca di genere;
- Attivare corsi per donne imprenditrici e libere professioniste;
- Continuare il lavoro sulla "toponomastica femminile" per strade ed edifici;
- Attivare il gruppo di lavoro sulla "medicina di genere" per una maggiore personalizzazione delle cure;
- Sostenere campagne di sensibilizzazione contro stereotipi, discriminazioni, bullismo in collaborazione con la scuola.

Investimenti:

- Promuovere e sostenere l'utilizzo pubblico degli spazi delle parrocchie, attraverso apposite convenzioni, per far fronte alle crescenti esigenze di spazi per attività sportive e culturali;
- Ampliare la Biblioteca con la creazione del parco della lettura;



- Completare il secondo stralcio del progetto dell'Auditorium con la riqualificazione delle aree esterne;

## **Missione 06 Politiche giovanili, sport e tempo libero**

### **Obiettivi strategici della missione 06**

#### Sport e tempo libero: educazione, prevenzione, socialità

La pratica sportiva, nei suoi aspetti formativi ed aggregativi, è importante, perché favorisce la crescita armonica dell'individuo e le relazioni umane grazie alle opportunità di socializzazione che consente. In questi anni sono stati molti gli interventi rivolti a migliorare le strutture sportive del nostro comune e a sostenere le attività delle società sportive del territorio. Gli Interventi previsti:

- Definire il "Codice Etico dello Sport" come strumento di riconoscimento e qualificazione delle nostre società sportive;
- Continuare a promuovere e sostenere l'attività delle associazioni sportive del territorio;
- Potenziare la dotazione di strutture del parco cà Rossa perché diventi sempre di più una palestra a cielo aperto (gabbia per calisthenics, nuova pista di pump track);
- Definire percorsi e circuiti in sicurezza per la pratica podistica interconnettendo le ciclabili e dotandole di segnaletica a tema;
- Potenziare i corsi rivolti ai cittadini organizzati da Asep;
- Dare nuovo impulso alla fiera della bicicletta;
- Potenziare Porto in Sport.

Investimenti che si prevede di realizzare:

- Promuovere e sostenere l'utilizzo pubblico degli spazi delle parrocchie, attraverso apposite convenzioni, per far fronte alle crescenti esigenze di spazi per attività sportive e culturali;
- Completare il progetto di ampliamento delle strutture sportive a Cà Rossa: realizzazione della clubhouse;
- Riqualificare la palestra della scuola media e la palestra Pertini;
- Rifare la pavimentazione del Palazzetto di Soave;
- Realizzare una nuova pista di pump track e una gabbia per calisthenics;

## **Missione 08 Assetto del territorio ed edilizia abitativa**

### **Obiettivi strategici della missione 08**

Interventi previsti:

- Riqualificare i parchi, le aree verdi e realizzare nuovi boschi urbani anche grazie alla creazione di un vivaio di piante gestito da Asep;
- Realizzare una nuova area cani a cà Rossa;

## **Missione 09 Sviluppo sostenibile e tutela del territorio e dell'ambiente**

### **Obiettivi strategici della missione 09**

#### Disegniamo insieme il Comune del futuro

Vogliamo un comune che metta al centro la qualità della vita, che investa in cultura ed istruzione, che continui a sostenere la pratica sportiva diffusa, che si

muova in maniera sostenibile, che metta al centro dei quartieri la mobilità dolce, che sia ricco di parchi, aree verdi, che continui ad investire per ridurre i consumi energetici degli edifici pubblici e che non consumi inutilmente suolo agricolo.

### Ambiente e risparmio energetico

Durante il mandato che sta per terminare i temi dell'ambiente e del risparmio energetico sono stati al centro della nostra azione amministrativa. Rimozione eternit, accantonamento delle risorse per realizzare la nuova piazzola ecologica, realizzazione del bosco urbano in via Kennedy, sostituzione delle caldaie degli edifici pubblici, progetto per la riqualificazione energetica degli edifici comunali sono solo alcuni degli interventi che sono stati realizzati. Nel prossimo mandato quindi ci adopereremo per:

- Sostenere, anche economicamente, il progetto di controllo del suolo e della qualità dell'aria promosso da Canottieri Mincio così da avere i necessari termini di raffronto sullo stato di inquinamento del suolo e dell'aria prima che l'attività della cartiera entri a regime;
- Monitorare costantemente, tramite ARPA, l'impatto sull'ambiente generato dalle attività della cartiera con particolare attenzione alla qualità della materia prima utilizzata da cui discende la qualità del rifiuto prodotto;
- Potenziare il servizio di raccolta differenziata anche attraverso la realizzazione del nuovo centro di raccolta;
- Attivare il centro del riuso per recuperare vecchi oggetti che altrimenti finirebbero in discarica e metterli a disposizione della comunità;
- Sperimentare nuovi modelli di gestione dei parchi e degli spazi pubblici in collaborazione con gruppi di cittadini attivi;
- Installare nuovi impianti di distribuzione di acqua potabile, naturale, gassata e refrigerata per ridurre l'utilizzo di bottiglie di plastica;
- Istituire le giornate ecologiche;
- Potenziare l'esperienza degli orti sociali;
- Continuare il lavoro di riqualificazione delle aree verdi e realizzare nuovi boschi urbani anche grazie alla creazione di un vivaio di piante gestito da Asep;
- Continuare l'attività di monitoraggio della presenza di eternit sul territorio per favorirne la rimozione;
- Continuare il lavoro di riqualificazione energetica degli edifici comunali attraverso l'attuazione del progetto Territori Virtuosi che consentirà di investire oltre 1,2mln di euro sugli edifici pubblici.

### Investimenti previsti:

- Completare l'iter per lo spostamento della Piazzola Ecologica;
- Attuare a step le opere previste nel piano di mobilità ciclabile (zone 30, collegamento dei diversi tratti di ciclabile) con particolare attenzione alla riqualificazione di strada Tezze;
- Riqualificare i parchi, le aree verdi e realizzare nuovi boschi urbani anche grazie alla creazione di un vivaio di piante gestito da Asep;
- Realizzare una nuova area cani a cà Rossa.

## I diritti degli animali

Nel "comune dei diritti" trova spazio anche la difesa e la cura degli animali, in continuità con la nostra azione amministrativa che ha portato alla realizzazione di una nuova area cani a Mantovanella e alla recente approvazione del regolamento per i diritti degli animali. Il nostro impegno sarà rivolto a:

- Creare una nuova area cani a cà Rossa;
- Promuovere attività di formazione rivolte ai cittadini nei parchi del Comune eliminando l'anacronistico divieto di ingresso nei parchi pubblici ai nostri amici a 4 zampe;
- Creare l'albo dei dog-sitter.

## **Missione 10 Trasporti e diritto alla mobilità**

### **Obiettivi strategici della missione 10**

#### **Mobilità**

In questi anni sono stati numerosi gli interventi realizzati in tema di mobilità ciclabile nel nostro comune. Oltre alla realizzazione della ciclabile a Soave, nell'ambito della riqualificazione di via Libertà, fondamentale è stata l'elaborazione del piano per la mobilità ciclabile che consentirà in futuro di armonizzare i tanti tratti di ciclabile esistenti in un quadro organico e razionale degli interventi. Per questo ci impegniamo a:

- Favorire un maggior uso della bicicletta attraverso investimenti, infrastrutture e campagne di promozione mirate: attuazione a step delle opere previste nel piano di mobilità ciclabile (zone 30, collegamento dei diversi tratti di ciclabile, ecc);
- Rivedere la viabilità di alcune vie e quartieri del Comune per migliorarne la sicurezza;
- Favorire un miglioramento qualitativo anche nel campo della mobilità privata, sostenendo la diffusione di veicoli ecologici e incentivando l'acquisto o il noleggio di biciclette e/o e-bike;
- Installare nuove colonnine di ricarica per e-bike e auto elettriche;
- Potenziare il collegamento tra Soave e Mantova attraverso Bus navetta.

Alla fine del mandato amministrativo 2014/2019 gli investimenti realizzati e/o programmati sul territorio di Porto Mantovano ammontano ad oltre 8 milioni di euro. Gli ambiti su cui si sono concentrati gli investimenti in questi anni sono stati: sicurezza degli edifici pubblici (con particolare attenzione a scuole ed impianti sportivi), ambiente e risparmio energetico, luoghi e spazi di comunità, manutenzione patrimonio – strade, marciapiedi, verde pubblico. Per queste ragioni ci adopereremo nel quinquennio 2019/2024 per:

- Continuare il lavoro di riasfaltatura delle strade più ammalorate e di sistemazione dei marciapiedi;
- Realizzare nuovi passaggi pedonali rialzati (strada Montata, strada Mantovanella, via Guttuso, via Libertà a Soave, ecc.);
- Completare la ciclabile di Soave;
- Completare il progetto di riqualificazione di Piazza Allende a Soave;

- Riqualificare la ciclabile del diversivo in collaborazione con gli enti preposti;
- Riqualificare piazza della Resistenza a Bancole;
- Attuare a step le opere previste nel piano di mobilità ciclabile (zone 30, collegamento dei diversi tratti di ciclabile) con particolare attenzione alla riqualificazione di strada Tezze;
- Promuovere, in collaborazione con i cittadini e le autorità competenti (Regione, RFI), la costituzione di un tavolo di lavoro per arrivare alla realizzazione, non più rinviabile, del sottopasso ferroviario di Mantovanella.

## **Missione 12 Diritti sociali, politiche sociali e famiglia**

### **Obiettivi strategici della missione 12**

#### **Rispondere ai bisogni dei cittadini: un welfare solidale e moderno**

Difendere la qualità dei nostri servizi significa avere il coraggio di innovarli.

Il comune è cambiato nella composizione sociale e demografica, negli stili di vita, nelle condizioni di lavoro e nei bisogni.

La risposta non sta nel guardare indietro ma nel costruire con coraggio il futuro, progettando la Porto Mantovano di domani con un welfare sostenibile che favorisca la coesione sociale e l'autonomia della persona.

Per estendere il welfare a chi ne è escluso occorre concertare il coinvolgimento del privato sociale, della cooperazione, del volontariato e dell'associazionismo dentro una cornice di riferimento fornita dall'ente locale.

Il potenziamento del nostro essere "Comunità" continuerà ad essere l'obiettivo primario anche per i prossimi anni.

Attenzione alle famiglie e sostegno alle fragilità

Ci impegniamo a:

- Sviluppo della PORTO COMMUNITY CARD per l'accesso ai servizi rivolti a mamme e bambini a costi contenuti;
- Rendere più accessibili gli sportelli del Comune facendo in modo che si possa comunicare anche attraverso la LIS (Lingua Italiana dei Segni) così da agevolare le richieste dei servizi più comuni: anagrafe, stato civile, tributi, ecc.
- Attivare percorsi di inclusione dei soggetti con disabilità all'interno del tessuto sociale in collaborazione con le ass. di volontariato ed enti preposti.
- Attivazione di un punto di ascolto che filtri le richieste dei cittadini in collaborazione con i servizi sociali del comune monitorando nel contempo le esigenze del territorio.
- Rendere più accessibili gli sportelli del Comune facendo in modo che si possa comunicare anche attraverso la LIS (Lingua Italiana dei Segni) così da agevolare le richieste dei servizi più comuni: anagrafe, stato civile, tributi, ecc.
- Creare l'albo delle babysitter.

### Attenzione alla persona: valorizziamo il ruolo dell'anziano nella comunità'

L'allungamento della vita media è spesso caratterizzato da condizioni di maggiore fragilità, vulnerabilità socio-economica, rischio di isolamento, esclusione sociale e precarietà. Lo "stato di salute" di una persona non si misura solo dalle condizioni cliniche di salute o dallo stato fisico, ma anche dal benessere psicologico, relazionale e sociale. Per questo ci impegniamo a:

- Potenziare il servizio di assistenza domiciliare anziani;
- Istituire il servizio infermieristico diurno domiciliare in collaborazione con Asep e la Farmacia Comunale;
- Creare un tavolo permanente tra associazioni di volontariato, centri anziani e assistenti sociali: attivazione del punto di ascolto e del numero verde anziano;
- Continuare l'attività di collaborazione con i Centri Sociali di Bancole, S. Antonio e Soave in materia di attività ricreative e iniziative di tipo culturale e sociale;
- Programmare con i cittadini le iniziative socio-culturali rivolte alla Terza Età in un'ottica di stretta collaborazione, partecipazione ed ascolto fattivo;
- Potenziare i corsi di ginnastica dolce in collaborazione con Asep e la Piscina Comunale.

### Investimenti previsti:

- Promuovere i passaggi necessari alla realizzazione di un centro diurno anche attraverso il ricorso al project financing.

### Attenzione ai giovani

Ci impegniamo a:

- Programmare con i giovani e le associazioni che li rappresentano iniziative socio-culturali in un'ottica di stretta collaborazione ed ascolto fattivo;
- Promuovere occasioni nelle quali pubblicizzare e divulgare alla cittadinanza i risultati di qualità ottenuti dai giovani del Comune in campo professionale, culturale, sportivo e formativo;
- Continuare l'attività di attribuzione delle borse di studio agli studenti meritevoli e assegnare nuove borse lavoro per favorire l'ingresso dei giovani nel mondo del lavoro;
- Promuovere e sostenere la partecipazione e l'impegno dei giovani verso la nostra comunità.

### Attenzione alla salute

Ci impegniamo a:

- Sviluppare sinergie con le istituzioni sanitarie locali (ATS, ASST) e i centri medici specializzati presenti sul territorio per la promozione della prevenzione e della formazione: sviluppo della PORTO COMMUNITY CARD per l'accesso ai servizi rivolti a mamme e bambini a costi contenuti;
- Realizzare un nuovo ambulatorio di pronto soccorso medico per codici bianchi e verdi nei giorni di sabato, domenica e festivi;
- Prevenire e contrastare le ludopatie, limitando gli orari di apertura

delle sale da gioco in sinergia con i comuni della Grande Mantova ed i comuni vicini;

## **Missione 14 Sviluppo economico e competitività**

### **Obiettivi strategici della missione 14**

#### Lavoro e attività produttive

Lavoreremo in stretta sintonia con le associazioni di categoria delle imprese e la Camera di Commercio per:

- Proseguire le esperienze già realizzate in questi anni relative rispettivamente ai contributi alle neo-attività e al rimborso degli interessi sui finanziamenti finalizzati agli investimenti;
- Sperimentare forme di esenzione dal pagamento del plateatico per i pubblici esercizi;
- Promuovere le attività produttive di Porto Mantovano attraverso la realizzazione di un portale internet delle attività e la rievocazione della storica fiera campionaria;
- Istituire la commissione commercio e artigianato per favorire una sinergia costante tra Comune e Associazioni di Categoria;
- Sostenere i negozi di vicinato attraverso attività di coordinamento e promozione;
- Valorizzare, in accordo con i comuni di Marmirolo, Goito e Roverbella e i caseifici del territorio, la produzione del grana padano dei prati stabili;
- Promuovere esperienze di coworking;

Promuovere il turismo ecologico specie a Soave nel Parco del Mincio.

### **La programmazione strategica (SES)**

La sezione strategica sviluppa e concretizza le linee programmatiche di mandato di cui all'art. 46 comma 3 del decreto legislativo 18 agosto 2000, n. 267 e individua, in coerenza con il quadro normativo di riferimento e con gli obiettivi generali di finanza pubblica, le principali scelte che caratterizzano il programma dell'amministrazione da realizzare nel corso del mandato amministrativo. Nella sezione strategica vengono riportate le politiche di mandato che l'ente intende sviluppare nel corso del quinquennio del mandato elettivo, declinate in programmi, che costituiscono la base della successiva attività di programmazione di medio/breve termine che confluisce nel Piano triennale ed annuale della performance. Il Comune di Porto Mantovano, in attuazione dell'art. 46 comma 3 del TUEL ha approvato, con deliberazione di C.C. n. 52 del 29 luglio 2019 le linee programmatiche per il mandato amministrativo periodo 2019 – 2024, dando così avvio al ciclo di gestione della Performance. Attraverso tale atto di Pianificazione, sono state definite aree di intervento strategico che corrispondono alle missioni del bilancio armonizzato che rappresentano le politiche essenziali da cui sono derivati i programmi, progetti e singoli interventi da realizzare nel corso del mandato. Nelle schede che seguono vengono riportati gli obiettivi operativi trasversali e specifici collegati ai punti del programma di mandato, da ultimo aggiornati con la Nota di Aggiornamento del DUP.

### **GLI OBIETTIVI OPERATIVI TRASVERSALI**

Si tratta di quegli obiettivi che per loro natura sono intersettoriali e/o strategici che coinvolgono l'intera struttura organizzativa dell'Ente.

La “trasversalità” degli obiettivi deve quindi essere intesa come coinvolgimento di più strutture organizzative nella realizzazione degli obiettivi ritenuti strategici per l’Amministrazione. Di seguito vengono riportati le attività e gli obiettivi trasversali che l’Ente ha individuato come strategiche che vedranno la collaborazione di tutti i settori e responsabili dell’Ente

**Programma**

**Missione 1 – Servizi istituzionali, generali e di gestione**

**Programma: Attuazione del Piano Triennale Anticorruzione (P.T.P.C.) e per la trasparenza e vigilanza sugli organismi partecipati**

**Piena attuazione del REGOLAMENTO (UE) 2016/679 DEL PARLAMENTO EUROPEO E DEL CONSIGLIO del 27 aprile 2016 relativo alla protezione delle persone fisiche con riguardo al trattamento dei dati personali, nonché alla libera circolazione di tali dati e che abroga la direttiva 95/46/CE (regolamento generale sulla protezione dei dati)**

**Programma**

**Missione 1 – Servizi istituzionali, generali e di gestione**

**Ottimizzazione dell'uso delle risorse finanziarie del Comune e della programmazione finanziaria**

**NUOVO OBIETTIVO**

**Missione 1 – Servizi istituzionali, generali e di gestione**

**Il Bilancio Partecipativo**

**GLI OBIETTIVI OPERATIVI**

**Missione 1 Servizi Istituzionali generali e di gestione**

**Obiettivi operativi nella missione 1**

<b>Missione</b>	<b>1</b>	<b>Servizi Istituzionali generali e di gestione</b>
<b>Obiettivo strategico</b>		<b>Potenziare ulteriormente gli strumenti informatici</b>
<b>Obiettivo operativo</b>		<b>Potenziare ulteriormente gli strumenti informatici in termini di fruibilità dei servizi, facilità di accesso agli stessi e trasparenza dell’azione amministrativa</b>

<b>Missione</b>	<b>1</b>	<b>Servizi Istituzionali generali e di gestione</b>
<b>Obiettivo strategico</b>		<b>Semplificazione della procedura di versamento dei tributi e potenziamento dell’attività di accertamento</b>

<b>Obiettivo operativo</b>		Tramite il perfezionamento delle banche dati si intende rendere più semplice il versamento dell'Imposta Municipale Unica (IMU) da parte dei cittadini e più efficace l'attività di accertamento tributario
----------------------------	--	--

<b>Missione</b>	<b>1</b>	<b>Servizi Istituzionali generali e di gestione</b>
<b>Obiettivo strategico</b>		Incentivare l'insediamento di nuove attività economiche
<b>Obiettivo operativo</b>		Riduzione delle imposte locali per favorire l'insediamento di nuove attività economiche e per sostenere le attività esistenti

<b>Missione</b>	<b>1</b>	<b>Servizi Istituzionali generali e di gestione</b>
<b>Obiettivo strategico</b>		Aggiornamento e definizione delle disposizioni in materia di occupazione del suolo pubblico e imposta sulla pubblicità, alla luce delle novità normative emanate dal Legislatore nazionale
<b>Obiettivo operativo</b>		Aggiornare e definire le disposizioni di competenza del Comune in materia di occupazione del suolo pubblico e tariffa pubblicitaria, alla luce delle novità normative emanate dal Legislatore nazionale e di recente vigenza. In particolare, l'obiettivo consiste nell'adozione di un nuovo regolamento comunale che disciplini l'occupazione del suolo pubblico e l'imposta sulla pubblicità, oltre alla definizione del nuovo piano generale degli impianti pubblicitari che comprenda, secondo una progettazione puntuale e ordinata, tutto il territorio comunale, includendo aree di nuova edificazione e sostituendo, ove necessario, gli impianti esistenti.

<b>Missione</b>	<b>1</b>	<b>Servizi Istituzionali generali e di gestione</b>
<b>Obiettivo strategico</b>		Continuare il lavoro di riqualificazione (energetica, sismica) degli edifici pubblici
<b>Obiettivo operativo</b>		Riqualificazione energetica e sismica degli edifici pubblici (Municipio, scuole, palestre, ecc.)

**Missione 03 Ordine pubblico e sicurezza**



### Obiettivi operativi della missione 03

<b>Missione</b>	<b>3</b>	<b>Ordine pubblico e sicurezza</b>
<b>Obiettivo strategico</b>		<b>Continuare l'opera di ammodernamento e potenziamento del parco delle videocamere distribuite sul territorio anche coprendo aree ad oggi sprovviste di sistema di videosorveglianza</b>
<b>Obiettivo operativo</b>		<b>Ammodernamento e potenziamento del parco delle videocamere</b>

<b>Missione</b>	<b>3</b>	<b>Ordine pubblico e sicurezza</b>
<b>Obiettivo strategico</b>		<b>Potenziare il numero degli agenti di Polizia Locale compatibilmente con i vincoli normativi</b>
<b>Obiettivo operativo</b>		<b>Assumere Agenti di Polizia Locale mediante pubblico concorso</b>

<b>Missione</b>	<b>3</b>	<b>Ordine pubblico e sicurezza</b>
<b>Obiettivo strategico</b>		<b>Istituire un osservatorio permanente sulla microcriminalità che preveda sinergie tra polizia locale e forze dell'ordine presenti sul territorio</b>
<b>Obiettivo operativo</b>		<b>Istituire un osservatorio permanente sulla microcriminalità</b>

<b>Missione</b>	<b>3</b>	<b>Ordine pubblico e sicurezza</b>
<b>Obiettivo strategico</b>		<b>Siglare un protocollo d'intesa con guardie giurate per il presidio del territorio, specie nelle ore notturne, in sinergia con le forze dell'ordine e il controllo di vicinato</b>
<b>Obiettivo operativo</b>		<b>Protocollo d'intesa con guardie giurate per il presidio del territorio</b>

<b>Missione</b>	<b>3</b>	<b>Ordine pubblico e sicurezza</b>
<b>Obiettivo strategico</b>		<b>Far conoscere il piano di protezione civile, recentemente approvato, in collaborazione col gruppo locale di Protezione Civile per informare i cittadini sugli eventuali rischi in caso di calamità naturali e su come sia opportuno comportarsi;</b>

<b>Obiettivo operativo</b>		<b>Campagna informativa del piano di protezione civile</b>
----------------------------	--	--

<b>Missione</b>	<b>3</b>	<b>Ordine pubblico e sicurezza</b>
<b>Obiettivo strategico</b>		<b>Contrastare le infiltrazioni mafiose, supportare le vittime di usura ed estorsione e sostenere le associazioni che si battono per la legalità.</b>
<b>Obiettivo operativo</b>		<b>Supportare le vittime di usura ed estorsione e sostenere le associazioni che si battono per la legalità</b>

<b>Missione</b>	<b>3</b>	<b>Ordine pubblico e sicurezza</b>
<b>Obiettivo strategico</b>		<b>Vietare la concessione di spazi pubblici per manifestazioni di carattere neofascista e neonazista inserendo, ove necessario, specifici richiami all'interno dei regolamenti comunali;</b>
<b>Obiettivo operativo</b>		<b>Vietare la concessione di spazi pubblici per manifestazioni di carattere neofascista e neonazista inserendo, ove necessario, specifici richiami all'interno dei regolamenti comunali;</b>

<b>Missione</b>	<b>3</b>	<b>Ordine pubblico e sicurezza</b>
<b>Obiettivo strategico</b>		<b>sicurezza donna</b>
<b>Obiettivo operativo</b>		<b>sicurezza donna: campagne informative e corsi specifici;</b>

<b>Missione</b>	<b>3</b>	<b>Ordine pubblico e sicurezza</b>
<b>Obiettivo strategico</b>		<b>sicurezza stradale e urbana</b>
<b>Obiettivo operativo</b>		<b>campagne di sensibilizzazione nelle scuole da parte degli agenti della Polizia Locale e in collaborazione con le associazioni di volontariato ai fini della sicurezza stradale e urbana.</b>

<b>Missione</b>	<b>3</b>	<b>Ordine pubblico e sicurezza</b>

<b>Obiettivo strategico</b>		<b>Decoro urbano e vigilanza ambientale</b>
<b>Obiettivo operativo</b>		<b>Contrasto all'abbandono dei rifiuti e mantenimento del decoro urbano</b>

#### **Missione 04 Istruzione e diritto allo studio**

##### **Obiettivi operativi della missione 04**

<b>Missione</b>	<b>4</b>	<b>Istruzione e diritto allo studio</b>
<b>Obiettivo strategico</b>		<b>Tavolo di lavoro Scuola e Comune</b>
<b>Obiettivo operativo</b>		<b>Istituire un tavolo di lavoro Scuola e Comune permanente per proposte e pianificazione delle attività</b>

<b>Missione</b>	<b>4</b>	<b>Istruzione e diritto allo studio</b>
<b>Obiettivo strategico</b>		<b>Approvare il piano di diritto allo studio prima dell'inizio dell'anno scolastico.</b>
<b>Obiettivo operativo</b>		<b>Approvare il piano di diritto allo studio prima dell'inizio dell'anno scolastico.</b>

<b>Missione</b>	<b>4</b>	<b>Istruzione e diritto allo studio</b>
<b>Obiettivo strategico</b>		<b>Rendere accessibili gli spazi scolastici anche fuori degli orari: riqualificazione delle aree esterne della scuola media perchè diventino spazi comuni dotati di wi-fi gratuito</b>
<b>Obiettivo operativo</b>		<b>Rendere accessibili gli spazi scolastici anche fuori degli orari: riqualificazione delle aree esterne della scuola media perchè diventino spazi comuni dotati di wi-fi gratuito</b>

#### **Nuovo obiettivo 2023 - 2025**

<b>Missione</b>	<b>4</b>	<b>Istruzione e diritto allo studio</b>
<b>Obiettivo strategico</b>		<b>Potenziamento e riqualificazione dell'edilizia scolastica</b>
<b>Obiettivo operativo</b>		<b>PNRR-M4C1-I1.1-CUP C35E22000010006 - realizzazione Nuova Scuola d'Infanzia strada Dosso</b>

<b>Assessorato</b>		Assessore Lavori Pubblici
<b>Responsabile di P.O.</b>		Responsabile Settore Tecnico
<b>Finalità</b>		Potenziare i servizi riqualificando gli spazi

<b>Missione</b>	<b>4</b>	<b>Istruzione e diritto allo studio</b>
<b>Obiettivo strategico</b>		<b>Favorire la mobilità sostenibile nel percorso casa-scuola</b>
<b>Obiettivo operativo</b>		<b>Incentivare modalità alternative per andare a scuola potenziando bicibus e pedibus e studiando meccanismi premianti per alunni e genitori</b>

<b>Missione</b>	<b>4</b>	<b>Istruzione e diritto allo studio</b>
<b>Obiettivo strategico</b>		<b>legalità e della cura del bene comune</b>
<b>Obiettivo operativo</b>		<b>Proporre progetti nel piano di diritto allo studio sui temi della legalità, del bullismo e della cura del bene comune;</b>

<b>Missione</b>	<b>4</b>	<b>Istruzione e diritto allo studio</b>
<b>Obiettivo strategico</b>		<b>Stop plastica nelle mense delle scuole ed educazione all'ecologia</b>
<b>Obiettivo operativo</b>		<b>Stop plastica nelle mense delle scuole. Doneremo ad ogni bambino della scuola elementare una bottiglietta multiuso così da ridurre sensibilmente l'utilizzo di bottiglie di plastica</b>

#### **Missione 5 Tutela e valorizzazione dei beni e delle attività culturali**

##### **Obiettivi operativi della missione 5**

<b>Missione</b>	<b>5</b>	<b>Tutela e valorizzazione dei beni e delle attività culturali</b>
<b>Obiettivo strategico</b>		<b>Promozione degli spazi di comunità del nostro Comune</b>
<b>Obiettivo operativo</b>		<b>Continuare l'attività di promozione degli spazi di comunità del nostro comune attraverso la realizzazione di manifestazioni culturali, teatrali, concerti, manifestazioni fieristiche (fiera della bicicletta, palio delle contrade, ecc.)</b>

<b>Missione</b>	<b>5</b>	<b>Tutela e valorizzazione dei beni e delle attività culturali</b>
<b>Obiettivo strategico</b>		<b>Ampliare la Biblioteca</b>
<b>Obiettivo operativo</b>		<b>Ampliare la Biblioteca ed i servizi collegati anche con la creazione del parco della lettura</b>

<b>Missione</b>	<b>5</b>	<b>Tutela e valorizzazione dei beni e delle attività culturali</b>
<b>Obiettivo strategico</b>		<b>“Casette del libro”</b>
<b>Obiettivo operativo</b>		<b>Installare le "casette del libro" lungo le ciclabili in cui i cittadini potranno prendere e lasciare libri;</b>

<b>Missione</b>	<b>5</b>	<b>Tutela e valorizzazione dei beni e delle attività culturali</b>
<b>Obiettivo strategico</b>		<b>Potenziare ulteriormente i corsi organizzati da Asep</b>
<b>Obiettivo operativo</b>		<b>Potenziare ulteriormente i corsi organizzati da Asep</b>

<b>Missione</b>	<b>5</b>	<b>Tutela e valorizzazione dei beni e delle attività culturali</b>
<b>Obiettivo strategico</b>		<b>Promuovere l’impegno contro ogni tipo di discriminazione, in particolare nei confronti delle donne, favorendo il rispetto, la libertà e l’uguaglianza di ogni cittadino</b>
<b>Obiettivo operativo</b>		<ul style="list-style-type: none"> <li>- <b>Potenziare il punto di ascolto contro la violenza alle donne;</b></li> <li>- <b>Potenziare la biblioteca di genere;</b></li> <li>- <b>Attivare corsi per donne imprenditrici e libere professioniste;</b></li> <li>- <b>Continuare il lavoro sulla “toponomastica femminile” per strade ed edifici;</b></li> <li>- <b>Attivare il gruppo di lavoro sulla “medicina di genere” per una maggiore personalizzazione delle cure;</b></li> </ul>

<b>Missione</b>	<b>5</b>	<b>Tutela e valorizzazione dei beni e delle attività culturali</b>
<b>Obiettivo strategico</b>		<b>Auditorium secondo stralcio</b>

<b>Obiettivo operativo</b>		<b>Completare il secondo stralcio del progetto dell'Auditorium con la riqualificazione delle aree esterne</b>
----------------------------	--	---

**Missione 06 Politiche giovanili, sport e tempo libero**

**Obiettivi operativi della missione 06**

<b>Missione</b>	<b>6</b>	<b>Politiche giovanili, sport e tempo libero</b>
<b>Obiettivo strategico</b>		<b>Codice Etico dello Sport</b>
<b>Obiettivo operativo</b>		<b>Definire il "Codice Etico dello Sport" come strumento di riconoscimento e qualificazione delle nostre società sportive.</b>

<b>Missione</b>	<b>6</b>	<b>Politiche giovanili, sport e tempo libero</b>
<b>Obiettivo strategico</b>		<b>Sostenere la pratica sportiva sul territorio</b>
<b>Obiettivo operativo</b>		<ul style="list-style-type: none"> <li>- Continuare a promuovere e sostenere l'attività delle associazioni sportive del territorio;</li> <li>- Potenziare i corsi rivolti ai cittadini organizzati da Asep;</li> <li>- Dare nuovo impulso alla fiera della bicicletta;</li> <li>- Potenziare Porto in Sport.</li> </ul>

<b>Missione</b>	<b>6</b>	<b>Politiche giovanili, sport e tempo libero</b>
<b>Obiettivo strategico</b>		<b>Riqualificazione degli impianti sportivi comunali e implementazione di nuovi spazi e percorsi per attività sportive e culturali</b>
<b>Obiettivo operativo</b>		<ul style="list-style-type: none"> <li>- Completare il progetto di ampliamento delle strutture sportive a Cà Rossa: realizzazione della clubhouse;</li> <li>- Rifare la pavimentazione del Palazzetto di Soave;</li> <li>- Realizzare una gabbia per calisthenics;</li> <li>- Definire percorsi e circuiti in sicurezza per la pratica podistica interconnettendo le ciclabili e dotandole di segnaletica a tema;</li> </ul>

<b>Missione</b>	<b>6</b>	<b>Politiche giovanili, sport e tempo libero</b>
<b>Obiettivo strategico</b>		<b>Riqualificare gli impianti sportivi comunali</b>

Obiettivo operativo		Riqualificare la palestra e le aree esterne della scuola secondaria
---------------------	--	---

Missione	6	Politiche giovanili, sport e tempo libero
Obiettivo strategico		Progetto Giovani
Obiettivo operativo		Avvio e sviluppo del processo di ricerca sulla popolazione giovanile

#### NUOVO OBIETTIVO 2023 - 2025

Missione	8	Assetto del Territorio ed edilizia abitativa
Obiettivo strategico		<b>Urbanistica e assetto del territorio</b>
Obiettivo operativo		PNRR - M.5-C.2-I.2.1 - CUP C31B21004640001- realizzazione parco inclusivo alla ca' Rossa di Porto Mantovano - bando rigenerazione urbana
Assessorato		Assessore Lavori Pubblici
Responsabile di P.O.		Responsabile Settore Tecnico
Finalità		Estendere la possibilità di fruizione dei servizi offerti all'interno dei parchi del territorio comunale

#### Missione 09 Sviluppo sostenibile e tutela del territorio e dell'ambiente

##### Obiettivi operativi della missione 09

Missione	9	Sviluppo sostenibile e tutela del territorio e dell'ambiente
Obiettivo strategico		Salvaguardia ambientale e risparmio energetico
Obiettivo operativo		Monitorare costantemente, tramite ARPA, la qualità dell'aria nel territorio del comune di Porto Mantovano.

<b>Missione</b>	9	<b>Sviluppo sostenibile e tutela del territorio e dell'ambiente</b>
<b>Obiettivo strategico</b>		<b>Boschi urbani, parchi e aree verdi</b>
<b>Obiettivo operativo</b>		<b>Riqualificare i parchi, le aree verdi e realizzare nuovi boschi urbani anche grazie alla creazione di un vivaio di piante gestito da Asep;</b>

<b>Missione</b>	9	<b>Sviluppo sostenibile e tutela del territorio e dell'ambiente</b>
<b>Obiettivo strategico</b>		<b>Ambiente e risparmio energetico</b>
<b>Obiettivo operativo</b>		<ul style="list-style-type: none"> <li>- Installare nuovi impianti di distribuzione di acqua potabile, naturale, gassata e refrigerata per ridurre l'utilizzo di bottiglie di plastica;</li> <li>- Istituire le giornate ecologiche;</li> <li>- Potenziare l'esperienza degli orti sociali;</li> <li>- Continuare l'attività di monitoraggio della presenza di eternit sul territorio per favorirne la rimozione;</li> <li>- Continuare il lavoro di riqualificazione energetica degli edifici comunali attraverso l'attuazione del progetto Territori Virtuosi</li> </ul>

<b>Missione</b>	9	<b>Sviluppo sostenibile e tutela del territorio e dell'ambiente</b>
<b>Obiettivo strategico</b>		<b>Diritti degli animali</b>
<b>Obiettivo operativo</b>		<b>Creare una nuova area cani a cà Rossa</b>

#### **Missione 10 Trasporti e diritto alla mobilità**

##### **Obiettivi operativi della missione 10**

<b>Missione</b>	10	<b>Trasporti e diritto alla mobilità</b>
<b>Obiettivo strategico</b>		<b>Mobilità sostenibile</b>
<b>Obiettivo operativo</b>		<ul style="list-style-type: none"> <li>• Favorire un maggior uso della bicicletta attraverso investimenti, infrastrutture e campagne di promozione</li> </ul>



		<p>mirate: attuazione a step delle opere previste nel piano di mobilità ciclabile (zone 30, collegamento dei diversi tratti di ciclabile, ecc);</p> <ul style="list-style-type: none"> <li>• Favorire un miglioramento qualitativo anche nel campo della mobilità privata, sostenendo la diffusione di veicoli ecologici e incentivando l'acquisto o il noleggio di biciclette e/o e-bike;</li> <li>• Installare nuove colonnine di ricarica per e-bike e auto elettriche.</li> </ul>
--	--	---

<b>Missione</b>	<b>10</b>	<b>Trasporti e diritto alla mobilità</b>
<b>Obiettivo strategico</b>		<b>Mobilità: viabilità e trasporto pubblico</b>
<b>Obiettivo operativo</b>		<ul style="list-style-type: none"> <li>• Rivedere la viabilità di alcune vie e quartieri del Comune per migliorarne la sicurezza</li> <li>• Potenziare il collegamento tra Soave e Mantova attraverso Bus navetta.</li> </ul>

<b>Missione</b>	<b>10</b>	<b>Trasporti e diritto alla mobilità</b>
<b>Obiettivo strategico</b>		<b>Mobilità: Manutenzione straordinaria strade e marciapiedi</b>
<b>Obiettivo operativo</b>		<b>Continuare il lavoro di riasfaltatura delle strade più ammalorate e di sistemazione dei marciapiedi</b>

<b>Missione</b>	<b>10</b>	<b>Trasporti e diritto alla mobilità</b>
<b>Obiettivo strategico</b>		<b>Mobilità ciclabile</b>
<b>Obiettivo operativo</b>		<b>Completare la ciclabile di Soave</b>

<b>Missione</b>	<b>10</b>	<b>Trasporti e diritto alla mobilità</b>

<b>Obiettivo strategico</b>		<b>Mobilità: Piazza Allende</b>
<b>Obiettivo operativo</b>		<b>Completare il progetto di riqualificazione di Piazza Allende a Soave</b>

<b>Missione</b>	<b>10</b>	<b>Trasporti e diritto alla mobilità</b>
<b>Obiettivo strategico</b>		<b>Mobilità: tavolo di lavoro sul sottopasso di Mantovanella</b>
<b>Obiettivo operativo</b>		<b>Promuovere, in collaborazione con i cittadini e le autorità competenti (Regione, RFI), la costituzione di un tavolo di lavoro per arrivare alla realizzazione del sottopasso ferroviario di Mantovanella.</b>

<b>Missione</b>	<b>10</b>	<b>Trasporti e diritto alla mobilità</b>
<b>Obiettivo strategico</b>		<b>Mobilità: rimozione barriere architettoniche sul territorio</b>
<b>Obiettivo operativo</b>		<b>Promuovere l'abbattimento delle barriere architettoniche ancora presenti sul territorio sia con azioni puntuali che con interventi programmati e sistemici.</b>

#### **NUOVO OBIETTIVO 2023 - 2025**

<b>Missione</b>	<b>10</b>	<b>Trasporti e diritto alla mobilità</b>
<b>Obiettivo strategico</b>		<b>- Mobilità: rimozione barriere architettoniche sul territorio</b>
<b>Obiettivo operativo</b>		<b>Redazione del PEBA - Piano Eliminazione Barriere Architettoniche del Comune di Porto Mantovano.</b>
<b>Assessorato</b>		<b>Assessore Lavori Pubblici</b>

<b>Responsabile di P.O.</b>		<b>Responsabile Settore Tecnico</b>
<b>Finalità</b>		<b>Estendere la possibilità di fruizione dei servizi all'interno del territorio comunale</b>

**Missione 12 Diritti sociali, politiche sociali e famiglia**

**Obiettivi operativi della missione 12**

<b>Missione</b>	<b>12</b>	<b>Diritti sociali, politiche sociali e famiglia</b>
<b>Obiettivo strategico</b>		<b>Welfare solidale e moderno. Attenzione alle famiglie e sostegno alle fragilità'</b>
<b>Obiettivo operativo</b>		<b>Creare un tavolo permanente tra associazioni di volontariato con finalità sociali /famigliari (Caritas) e assistenti sociali: individuazione delle fasce di fragilità ed attivazione di progetti specifici a sostegno.</b>

<b>Missione</b>	<b>12</b>	<b>Diritti sociali, politiche sociali e famiglia</b>
<b>Obiettivo strategico</b>		<b>Welfare solidale e moderno. Attenzione alle famiglie e sostegno alle fragilità'</b>
<b>Obiettivo operativo</b>		<b>Prevenire e contrastare le ludopatie, limitando gli orari di apertura delle sale da gioco ed attivando campagne di sensibilizzazione, in sinergia con i comuni che compongono l'ambito del Piano di Zona di Mantova.</b>

<b>Missione</b>	<b>12</b>	<b>Diritti sociali, politiche sociali e famiglia</b>

<b>Obiettivo strategico</b>		<b>Welfare solidale e moderno. Attenzione alle famiglie e sostegno alle fragilità'</b>
<b>Obiettivo operativo</b>		<b>Rendere più accessibili gli sportelli del Comune facendo in modo che si possa comunicare anche attraverso la LIS (Lingua Italiana dei Segni) così da agevolare le richieste dei servizi più comuni: anagrafe, stato civile, tributi, ecc.</b>

<b>Missione</b>	<b>12</b>	<b>Diritti sociali, politiche sociali e famiglia</b>
<b>Obiettivo strategico</b>		<b>Welfare solidale e moderno. Attenzione alla persona: valorizziamo il ruolo dell'anziano nella comunità</b>
<b>Obiettivo operativo</b>		<b>Potenziare il servizio di assistenza domiciliare anziani, sostenendo anche la prosecuzione del servizio di telefonate di compagnia attivato con associazioni di volontari del territorio, e proseguire con il servizio infermieristico a domicilio</b>

<b>Missione</b>	<b>12</b>	<b>Diritti sociali, politiche sociali e famiglia</b>
<b>Obiettivo strategico</b>		<b>Welfare solidale e moderno. Attenzione alla persona: valorizziamo il ruolo dell'anziano nella comunità</b>
<b>Obiettivo operativo</b>		<ul style="list-style-type: none"> <li>- Continuare l'attività di collaborazione con i Centri Sociali di Bancole, S. Antonio e Soave in materia di attività ricreative e iniziative di tipo culturale e sociale;</li> <li>- Programmare con i cittadini le iniziative socio-culturali rivolte alla Terza Età in un'ottica di stretta collaborazione, partecipazione ed ascolto fattivo;</li> <li>- Potenziare i corsi di ginnastica dolce e di allenamento cognitivo in collaborazione con Asep</li> </ul>

<b>Missione</b>	<b>12</b>	<b>Diritti sociali, politiche sociali e famiglia</b>
<b>Obiettivo strategico</b>		<b>Welfare solidale e moderno. Attenzione alla persona</b>
<b>Obiettivo operativo</b>		<b>Attivazione di uno sportello orientamento, in collaborazione con le associazioni di volontariato del territorio, che insieme ai con i servizi sociali del comune, aiuti i cittadini in difficoltà ad indirizzare e ad accedere ai bandi sia comunali che regionali e/o nazionali, di sostegno alla persona e alla famiglia, monitorando nel contempo le esigenze del territorio.</b>
<b>Missione</b>	<b>12</b>	<b>Diritti sociali, politiche sociali e famiglia</b>
<b>Obiettivo strategico</b>		<b>Welfare solidale e moderno. Attenzione alle famiglie e sostegno alle disabilità</b>
<b>Obiettivo operativo</b>		<b>Attivare percorsi di inclusione dei soggetti con disabilità all'interno del tessuto sociale in collaborazione con le ass. di volontariato ed enti preposti.</b>

<b>Missione</b>	<b>12</b>	<b>Diritti sociali, politiche sociali e famiglia</b>
<b>Obiettivo strategico</b>		<b>Welfare solidale e moderno. Attenzione alle famiglie e alla maternità</b>
<b>Obiettivo operativo</b>		<b>Creare uno spazio puerperio per dare sostegno alla diade mamma-bimbo nel delicato periodo post-parto; attivare un servizio di puerperio a domicilio per raggiungere anche le situazioni di maggiore fragilità; sviluppare la PORTO COMMUNITY CARD per l'accesso ai servizi rivolti a mamme e bambini a costi contenuti</b>

<b>Missione</b>	<b>12</b>	<b>Diritti sociali, politiche sociali e famiglia</b>
<b>Obiettivo strategico</b>		<b>1.1 Tutela della salute</b>
<b>Obiettivo operativo</b>		<b>Sviluppare sinergie con le istituzioni sanitarie locali (ATS, ASST) e i centri medici specializzati presenti sul territorio per la promozione della prevenzione e della formazione. Ampliare la collaborazioni</b>

		con gli enti di Volontariato presenti sul territorio anche per progetti di supporto alle fragilità
<b>Missione</b>	<b>12</b>	<b>Diritti sociali, politiche sociali e famiglia</b>
<b>Obiettivo strategico</b>		<b>1.2 Tutela della salute</b>
<b>Obiettivo operativo</b>		<b>Realizzare un nuovo ambulatorio di primo soccorso medico per codici bianchi e verdi nei giorni di sabato, domenica e festivi</b>

#### **Missione 14 Sviluppo economico e competitività**

##### **Obiettivi operativi della missione 14**

<b>Missione</b>	<b>14</b>	<b>Sviluppo economico e competitività</b>
<b>Obiettivo strategico</b>		<b>1.3 Incentivare il lavoro e le attività produttive</b>
<b>Obiettivo operativo</b>		<b>Proseguire le esperienze già realizzate in questi anni relative rispettivamente ai contributi alle neo-attività e al rimborso degli interessi sui finanziamenti finalizzati agli investimenti.</b>

<b>Missione</b>	<b>14</b>	<b>Sviluppo economico e competitività</b>
<b>Obiettivo strategico</b>		<b>Sostenere le attività produttive del territorio</b>
<b>Obiettivo operativo</b>		<ul style="list-style-type: none"> <li>- <b>Promuovere le attività produttive di Porto Mantovano attraverso la realizzazione di un portale internet delle attività e la rievocazione della storica fiera campionaria;</b></li> <li>- <b>Istituire la commissione commercio e artigianato per favorire una sinergia costante tra Comune e Associazioni di Categoria;</b></li> <li>- <b>Sostenere i negozi di vicinato attraverso attività di coordinamento e promozione;</b></li> <li>- <b>Valorizzare, in accordo con i comuni di Marmirolo, Goito e Roverbella e i caseifici del territorio, la produzione del grana padano dei prati stabili;</b></li> <li>- <b>Promuovere il turismo ecologico specie a Soave nel Parco del Mincio.</b></li> </ul>

<b>Missione</b>	<b>14</b>	<b>Sviluppo economico e competitività</b>
<b>Obiettivo strategico</b>		<b>Incentivare le attività produttive e il commercio tramite l'adesione ai "DISTRETTI DEL COMMERCIO PER LA RICOSTRUZIONE ECONOMICA E TERRITORIALE URBANA</b>
<b>Obiettivo operativo</b>		<b>Proseguire le esperienze già realizzate in questi anni e realizzare interventi e opere al servizio delle attività produttive e del commercio</b>

## **2.2 Performance**

### **Piano degli obiettivi assegnati ai Settori Comunali**

Al fine di concretizzare le strategie di creazione di Valore Pubblico, vengono di seguito schematicamente individuati gli obiettivi che i singoli Settori Comunali dovranno realizzare, coerentemente alle risorse economiche assegnate ai Responsabili di macrostruttura secondo quanto definito nel Piano Esecutivo di Gestione

NUMERO	DESCRIZIONE	RESPONSABILE
1	Attività di formazione e di aggiornamento normativo, in materia di appalti pubblici allo scopo di garantire il corretto svolgimento delle procedure in conformità al NUOVO CODICE DEI CONTRATTI	Dott.ssa Bianca Meli
2	coordinamento e presidio attività di reperimento e gestione dei finanziamenti del PNRR/PNC e monitoraggio adempimenti e utilizzo Fondi PNRR-Statali-Regionali	Dott.ssa Bianca Meli
3	Gestione documentale: cartacea e informatica	Dott.ssa Sara Badari
4	Syllabus	Dott.ssa Sara Badari
5	EVENTO PER LA CONSEGNA DELLA CITTADINANZA ONORARIA AL PROCURATORE DI CATANZARO NICOLA GRATTERI	Dott.ssa Sara Badari
6	Aggiornamento codice di comportamento dei dipendenti del Comune di Porto Mantovano	Dott.ssa Sara Badari
7	Tutela e valorizzazione dei beni e delle attività culturali e promozione degli spazi di comunità del nostro Comune	Dott.ssa Emanuela Dal Bosco
8	Tutela e valorizzazione dei beni e delle attività culturali	Dott.ssa Emanuela Dal Bosco
9	Miglioramento in termini di efficienza ed efficacia dell'infrastruttura tecnologiche dell'Ente ai fini della connettività internet e telefonia	Dott.ssa Emanuela Dal Bosco
10	Implementazione dei servizi previsti dai bandi PNRR digitale	Dott.ssa Emanuela Dal Bosco
11	NUOVA REGOLAMENTAZIONE DEI TRIBUTI LOCALI: REDAZIONE NUOVI REGOLAMENTI E AGGIORNAMENTO DEI REGOLAMENTI VIGENTI	Dott.ssa Angela Del Bon
12	Estensione del sistema PagoPa ai diversi servizi dell'Ente	Dott.ssa Angela Del Bon
13	GESTIONE DEL FONDO FUNZIONI FONDAMENTALI 2020, 2021 e 2022 E CERTIFICAZIONE FINALE 2023	Dott.ssa Angela Del Bon
14	SUPPORTARE LE ATTIVITA' DEI SETTORIALI FINE DI MIGLIORARE LA PARTECIPAZIONE DELL'ENTE AI FINANZIAMENTI A FONDO PERDUTO E DEL PNRR E ALLA GESTIONE DEI FINANZIAMENTI A FONDO PERDUTO E DEL PNRR IN LNEA CON LE PRIORITA' DELLA UE	Dott.ssa Angela Del Bon
15	Individuazione delle fasce di fragilità ed attivazione di progetti specifici a sostegno.	Dott.ssa Katia Puttini
16	Attivare percorsi di inclusione dei soggetti con disabilità all'interno del tessuto sociale in collaborazione con le ass. di volontariato ed enti preposti.	Dott.ssa Katia Puttini
17	Gestione della Carta solidale per acquisti di beni di prima necessità.	Dott.ssa Katia Puttini
18	Progetto "Giovani "	Dott.ssa Katia Puttini
19	Ammodernamento e potenziamento della videosorveglianza	Dott.ssa Simonetta Boniotti
20	Educare alla legalità e alla sicurezza sulla strada	Dott.ssa Simonetta Boniotti
21	FASE SUCCESSIVA ALL'APPROVAZIONE DEL PGT E GESTIONE PIANI ATTUATIVI	Arch. Rosanna Moffa
22	Adempimenti di cui al capo II della L.R. 7/2012 "Disciplina comunale del sottosuolo": redazione del REGOLAMENTO PER L'USO DEL SOTTOSUOLO e formazione del catasto del sottosuolo	Arch. Rosanna Moffa
23	REALIZZAZIONE OPERE PUBBLICHE STRATEGICHE PER LA SICUREZZA E LO SVILUPPO DEL TERRITORIO	Arch. Rosanna Moffa
24	REALIZZAZIONE OPERE PUBBLICHE STRATEGICHE PER LA SICUREZZA E LO SVILUPPO DEL TERRITORIO	Arch. Rosanna Moffa
25	PROGETTI PER LO SVILUPPO SOSTENIBILE DEL TERRITORIO COMUNALE: GESTIONE CALORE CON EFFICIENTAMENTO ENERGETICO - STUDIO COMUNALE DI GESTIONE DEL RISCHIO IDRAULICO - BANDO CARIPLO STRATEGIA CLIMA - POTENZIAMENTO E AMPLIAMENTO DEL PATRIMONIO ARBOREO - COMUNITA' ENERGETICHE	Arch. Rosanna Moffa



Si allegano schede obiettivi 2023 (allegato 1)

## 2.3. Rischi corruttivi e Trasparenza

### 2.3.1 Soggetti compiti e responsabilità della strategia di prevenzione della corruzione

I soggetti che concorrono alla strategia di prevenzione della corruzione all'interno dell'Amministrazione e i relativi compiti e funzioni sono i seguenti.

<b>SOGGETTI</b>	<b>COMPITI</b>	<b>RESPONSABILITÀ</b>
<b>Giunta Comunale</b>	Organo di indirizzo politico cui competono la definizione degli obiettivi in materia di prevenzione della corruzione e trasparenza, che costituiscono contenuto necessario e parte integrante dei documenti di programmazione strategico – gestionale, nonché entro il 31 gennaio di ogni anno, l'adozione iniziale ed i successivi aggiornamenti del PTPCT	Ai sensi dell'art. 19, comma 5, lett. b), del D.L. 90/2014, convertito in legge 114/2014, l'organo deputato all'adozione della programmazione per la gestione dei rischi corruttivi e della trasparenza, oltre che per la mancata approvazione e pubblicazione del piano nei termini previsti dalla norma ha responsabilità in caso di assenza di elementi minimi della sezione.
<b>Responsabile della Prevenzione della Corruzione e della Trasparenza</b>	<p>Il Responsabile della Prevenzione della Corruzione e Trasparenza è la Dott.ssa Bianca Meli come da decreto sindacale di nomina n.41 del 26/3/2013, cui si aggiunge la nomina di Responsabile della Trasparenza come da provvedimento di G.C. n. 4 del 19/1/2017</p> <p>Assume diversi ruoli all'interno dell'amministrazione e per ciascuno di essi svolge i seguenti compiti:</p> <p><b>in materia di prevenzione della corruzione:</b></p> <ul style="list-style-type: none"><li>-obbligo di vigilanza del RPCT sull'attuazione, da parte di tutti i destinatari, delle misure di prevenzione del rischio contenute nel Piano;</li><li>-obbligo di segnalare all'organo di indirizzo e all'Organismo di valutazione le disfunzioni inerenti all'attuazione delle misure in materia di prevenzione della corruzione e di trasparenza;</li></ul>	<p>Ai sensi dell'art. 1, comma 8, della legge 190/2012, come modificata ed integrata dal D.lgs. 97/2016, "la mancata predisposizione del piano e la mancata adozione delle procedure per la selezione e la formazione dei dipendenti costituiscono elementi di valutazione della responsabilità dirigenziale";</p> <p>Ai sensi dell'art. 1, comma 12, della legge 190/2012, come modificata ed integrata dal D.lgs. 97/2016, il Responsabile della Prevenzione "In caso di commissione, all'interno dell'amministrazione, di un reato di corruzione accertato con sentenza passata in giudicato, risponde ai sensi dell'art. 21 del decreto legislativo 30 marzo 2001, n. 165, e successive</p>

	<p>-obbligo di indicare agli uffici competenti all'esercizio dell'azione disciplinare i nominativi dei dipendenti che non hanno attuato correttamente le misure in materia di prevenzione della corruzione e di trasparenza (art. 1, co. 7, l. 190/2012).</p> <p><b>in materia di trasparenza:</b>          -svolgere stabilmente un'attività di monitoraggio sull'adempimento da parte dell'amministrazione degli obblighi di pubblicazione;          -segnalare gli inadempimenti rilevati in sede di monitoraggio dello stato di pubblicazione delle informazioni e dei dati ai sensi del D.lgs. n. 33/2013;</p> <p>-ricevere e trattare le richieste di riesame in caso di diniego totale o parziale dell'accesso o di mancata risposta con riferimento all'accesso civico generalizzato.</p> <p><b>in materia di whistleblowing:</b>          -ricevere e prendere in carico le segnalazioni;          -porre in essere gli atti necessari ad una prima attività di verifica e di analisi delle segnalazioni ricevute.</p> <p><b>In materia di inconferibilità e incompatibilità:</b>          -capacità di intervento, anche sanzionatorio, ai fini dell'accertamento delle responsabilità soggettive e, per i soli casi di inconferibilità, dell'applicazione di misure interdittive;          -segnalazione di violazione delle norme in materia di inconferibilità ed incompatibilità all'ANAC.</p> <p><b>in materia di AUSA:</b>          -sollecitare l'individuazione del soggetto preposto all'iscrizione e all'aggiornamento dei dati e a indicarne il nome all'interno del PTPCT.</p>	<p>modificazioni, nonché sul piano disciplinare, oltre che per il danno erariale e all'immagine della pubblica amministrazione, salvo che provi tutte le seguenti circostanze:</p> <p>-di aver predisposto, prima della commissione del fatto, il piano di cui al comma 5 e di aver osservato le prescrizioni di cui ai commi 9 e 10 dell'art. 1 della Legge n. 190/2012;</p> <p>-di aver vigilato sul funzionamento e sull'osservanza del piano".</p> <p>Ai sensi dell'art. 1 comma 14, della legge 190/2012, come modificata ed integrata dal D.lgs. 97/2016, "In caso di ripetute violazioni delle misure di prevenzione previste dal Piano, il responsabile individuato ai sensi del comma 7 del presente articolo risponde ai sensi dell'articolo 21 del decreto legislativo 30 marzo 2001, n. 165, e successive modificazioni, nonché, per omesso controllo, sul piano disciplinare, salvo che provi di avere comunicato agli uffici le misure da adottare e le relative modalità e di avere vigilato sull'osservanza del Piano.".</p> <p>La responsabilità è esclusa ove l'inadempimento degli obblighi posti a suo carico sia dipeso da causa non imputabile al Responsabile della Prevenzione.</p>
--	--	---

<b>Responsabile dell'Anagrafe della Stazione Appaltante (RASA)</b>	<p>Il Responsabile dell'Anagrafe della Stazione Appaltante, nominato con decreto del Sindaco prot. 9664 del 25/05/2016, il quale cura l'inserimento e aggiornamento della BDNCP presso l'ANAC dei dati relativi all'anagrafica della stazione appaltante, della classificazione della stessa e dell'articolazione in centri di costo.</p>	<p>Con riferimento alle rispettive competenze, la violazione delle misure di prevenzione e degli obblighi</p>
<b>Titolari di Posizione Organizzativa (PO) Elevata Qualificazione Responsabili dei servizi con funzioni dirigenziali</b>	<p>Svolgono attività informativa nei confronti del Responsabile e dell'autorità giudiziaria (art. 16 d.lgs. n. 165 del 2001; art. 20 D.P.R. n. 3 del 1957; art. 1, comma 3, L. n. 20 del 1994; art. 331 c.p.p.); partecipano al processo di gestione del rischio; propongono le misure di prevenzione (art. 16 d.lgs. n. 165 del 2001); assicurano l'osservanza del Codice di comportamento e verificano le ipotesi di violazione; adottano le misure gestionali, quali l'avvio di procedimenti disciplinari, la sospensione e, ove possibile, la rotazione del personale (artt. 16 e 55 bis d.lgs. n. 165 del 2001); osservano le misure contenute nel PTPCT (art. 1, comma 14, della L. n. 190 del 2012); provvedono al monitoraggio delle attività nell'ambito delle quali è più elevato il rischio di corruzione svolte dall'ufficio a cui sono preposti; suggeriscono le azioni correttive per le attività più esposte a rischio.</p>	<p>di collaborazione ed informazione e segnalazione previste dal presente Piano e nel Programma Triennale per la Trasparenza e l'Integrità e delle regole di condotta previste nei Codici di Comportamento da parte dei dipendenti dell'Ente è fonte di responsabilità disciplinare, alla quale si aggiunge, per i dirigenti, la</p>
<b>I dipendenti</b>	<p>Partecipano al processo di valutazione e gestione del rischio in sede di definizione delle misure di prevenzione della corruzione.</p> <p>Osservano le misure di prevenzione della corruzione e di trasparenza contenute nella presente sezione del PIAO.</p> <p>Osservano le disposizioni del Codice di comportamento nazionale dei dipendenti pubblici e del codice di comportamento integrativo dell'Amministrazione con particolare riferimento alla segnalazione di casi personali di conflitto di interessi.</p>	<p>responsabilità dirigenziale.</p> <p>Alle violazioni di natura disciplinare si applicano, nel rispetto dei principi di gradualità e proporzionalità, le sanzioni previste dai CCNL e dai Contratti</p>

	<p>Partecipano alle attività di formazione in materia di prevenzione della corruzione e trasparenza organizzate dall'Amministrazione.</p> <p>Segnalano le situazioni di illecito al Responsabile della Prevenzione della Corruzione o all'U.P.D.</p>	Integrativi con riferimento a ciascuna categoria.
<b>Collaboratori esterni</b>	<p>Per quanto compatibile, osservano le misure di prevenzione della corruzione contenute nella presente sezione del PIAO.</p> <p>Per quanto compatibile, osservano le disposizioni del Codice di comportamento Nazionale e del Codice di comportamento integrativo dell'Amministrazione segnalando le situazioni di illecito.</p>	Le violazioni delle regole di cui alla presente sezione del PIAO e del Codice di comportamento applicabili al personale convenzionato, ai collaboratori a qualsiasi titolo, ai dipendenti e collaboratori di ditte affidatarie di servizi che operano nelle strutture del Comune o in nome e per conto dello stesso, sono sanzionate secondo quanto previsto nelle specifiche clausole inserite nei relativi contratti. È fatta salva l'eventuale richiesta di risarcimento qualora da tale comportamento siano derivati danni all'Ente anche sotto il profilo reputazionale e di immagine.

Partecipano inoltre alla realizzazione della strategia di prevenzione della corruzione e trasparenza dell'Amministrazione i seguenti soggetti con un ruolo consultivo, di monitoraggio, verifica e sanzione.

<b>SOGGETTI</b>	<b>COMPITI</b>
<b>Consiglio Comunale</b>	Organo di indirizzo politico cui competono la definizione degli obiettivi strategici in materia di prevenzione della corruzione e trasparenza, che costituiscono contenuto necessario e parte integrante dei documenti di programmazione strategico – gestionale
<b>Organismo di valutazione (OIV/NIV)</b>	<ul style="list-style-type: none"> <li>• Partecipa al processo di gestione del rischio;</li> <li>• Considera i rischi e le azioni inerenti la prevenzione della corruzione nello svolgimento dei compiti ad essi attribuiti;</li> <li>• Svolge compiti propri connessi all'attività anticorruzione nel settore della trasparenza amministrativa (artt. 43 e 44 d.lgs. n. 33 del 2013);</li> </ul>

	<ul style="list-style-type: none"> <li>• esprime parere obbligatorio sul Codice di comportamento adottato dall'Amministrazione comunale (art. 54, comma 5, d.lgs. n. 165 del 2001);</li> <li>• verifica la corretta applicazione del piano di prevenzione della corruzione da parte dei Dirigenti ai fini della corresponsione della indennità di risultato;</li> <li>• verifica coerenza dei piani triennali per la prevenzione della corruzione con gli obiettivi stabiliti nei documenti di programmazione strategico - gestionale, anche ai fini della validazione della Relazione sulla performance;</li> <li>• verifica i contenuti della Relazione sulla performance in rapporto agli obiettivi inerenti alla prevenzione della corruzione e alla trasparenza, potendo chiedere, inoltre, al Responsabile della prevenzione della corruzione e della trasparenza le informazioni e i documenti necessari per lo svolgimento del controllo e potendo effettuare audizioni di dipendenti;</li> <li>• riferisce all'ANAC sullo stato di attuazione delle misure di prevenzione della corruzione e della trasparenza.</li> </ul>
<b>Collegio dei Revisori dei conti</b>	Analizza e valuta, nelle attività di propria competenza, e nello svolgimento dei compiti ad esso attribuiti, le azioni inerenti la prevenzione della corruzione ed i rischi connessi, riferendone al Responsabile della Prevenzione della Corruzione e della Trasparenza. Esprime pareri obbligatori sugli atti di rilevanza economico-finanziaria di natura programmatica.
<b>Ufficio Procedimenti disciplinari (U.P.D.)</b>	<p>Svolge i procedimenti disciplinari nell'ambito della propria competenza. Provvede alle comunicazioni obbligatorie nei confronti dell'autorità giudiziaria.</p> <p>Propone l'aggiornamento del Codice di comportamento.</p>

### **2.3.2 Sistema di gestione del rischio**

La definizione del livello di esposizione al rischio di eventi corruttivi dei processi è importante al fine di individuare quelli su cui concentrare l'attenzione per la progettazione o per il rafforzamento delle misure di trattamento del rischio e guidare l'attività di monitoraggio da parte del RPCT.

Il Comune di Porto Mantovano, in base alle indicazioni contenute nell'Allegato 1 al PNA 2019, ha provveduto ad elaborare una metodologia qualitativa per l'individuazione e la stima del rischio.

Al fine di applicare la metodologia elaborata, al catalogo dei processi dell'Ente, si è operato secondo le seguenti fasi:

1. Misurazione del valore di ciascuna delle variabili proposte, sia attraverso l'utilizzo di dati oggettivi (dati giudiziari), sia attraverso la misurazione di dati di natura soggettiva, rilevati attraverso valutazioni espresse dai responsabili dei singoli processi mediante l'utilizzo di una scala di misura uniforme di tipo ordinale.
2. Definizione del valore sintetico degli indicatori attraverso l'aggregazione delle valutazioni espresse per le singole variabili.
3. Attribuzione di un livello di rischiosità a ciascun processo.

## **Aree di rischio**

### **Area a): Provvedimenti ampliativi della sfera giuridica dei destinatari privi di effetto economico diretto ed immediato per il destinatario**

*Riferimenti: Aree di rischio generali - Allegato 2 del PNA 2013, corrispondente ad autorizzazioni e concessioni (lettera a, comma 16 art. 1 della Legge 190/2012).*

### **Area b): Provvedimenti ampliativi della sfera giuridica dei destinatari con effetto economico diretto ed immediato per il destinatario**

*Aree di rischio generali - Allegato 2 del PNA 2013, corrispondente alla concessione ed erogazione di sovvenzioni, contributi, sussidi, ausili finanziari, nonché attribuzione di vantaggi economici di qualunque genere a persone ed enti pubblici e privati (lettera c, comma 16 art. 1 della Legge 190/2012)*

### **Area c): Contratti Pubblici (ex affidamento di lavori, servizi e forniture)**

*Aree di rischio generali - Legge 190/2012 – PNA 2013 e Aggiornamento 2015 al PNA, con particolare riferimento al paragrafo 4. Fasi delle procedure di approvvigionamento.*

### **Area d): Acquisizione e gestione del personale (ex acquisizione e alla progressione del personale)**

*Aree di rischio generali - Legge 190/2012 – PNA 2013 e Aggiornamento 2015 al PNA punto b, Par. 6.3, nota 10.*

### **Area e): Gestione delle entrate, delle spese e del patrimonio**

*Aree di rischio generali – Aggiornamento 2015 al PNA (Parte generale Par. 6.3 lettera b)*

### **Area f): Controlli, verifiche, ispezioni e sanzioni**

*Aree di rischio generali – Aggiornamento 2015 al PNA (Parte generale Par. 6.3 lettera b)*

### **Area g): Incarichi e nomine**

*Aree di rischio generali – Aggiornamento 2015 al PNA (Parte generale Par. 6.3 lettera b)*

### **Area h): Affari legali e contenzioso**

*Aree di rischio generali – Aggiornamento 2015 al PNA (Parte generale Par. 6.3 lettera b)*

### **Area i): Governo del territorio**

*Aree di rischio specifiche – Parte Speciale VI – Governo del territorio del PNA 2016*

### **Area l): Pianificazione urbanistica**

*Aree di rischio specifiche – PNA 2015*

### **Area m): Le procedure di gestione dei fondi strutturali e dei fondi nazionali per le politiche di coesione**

*Aree di rischio specifiche – Parte Speciale II del PNA 2018*

### **Area n): Gestione dei rifiuti**

*Aree di rischio specifiche – Parte Speciale III del PNA 2018*

### **Area o): Gestione dei servizi pubblici**

*Area rischio generale non tabellata da ANAC*

**Area p): Gestione dei beni pubblici***Area rischio generale non tabellata da ANAC*

L'individuazione delle aree di rischio mediante una lettera sarà d'aiuto quando, nella tabella che segue, dovremo indicare in quali aree di rischio, ogni processo potrà essere classificato.

**I processi classificati in base alle aree di rischio**

<b>ID</b>	<b>Denominazione processo</b>	<b>Rif. aree di rischio</b>		
01	Gestione dell'anagrafe e dei controlli anagrafici	a		
02	Gestione dello stato civile e della cittadinanza	a		
03	Rilascio documenti di identità	a		
04	Gestione documentale, servizi archivistici	a		
05	Gestione dei cimiteri e delle relative concessioni ed operazioni	a		
06	Rilascio di patrocini	a	b	o
07	Funzionamento degli organi collegiali	a		
08	Formazione di determinazioni, ordinanze, decreti ed altri atti amministrativi	a		
09	Gestione dei procedimenti di segnalazione e reclamo	a		
10	Gestione della leva, dell'elettorato e degli albi comunali (scrutatori, presidenti di seggio, giudici popolari)	a		
11	Rilascio autorizzazioni e permessi di edilizia privata	b	i	
12	Gestione dichiarazioni e segnalazioni di edilizia privata	b	i	
13	Concessione di sovvenzioni, contributi, sussidi, ecc.	b		
14	Contratti per atto pubblico, registrazioni e repertori, levata dei protesti	b		
15	Autorizzazione all'occupazione del suolo pubblico	b	e	i
16	Autorizzazioni per spettacoli, intrattenimenti e simili	b	o	
17	Affidamento di lavori, servizi, forniture, mediante procedura complessa	c		
18	Affidamento di lavori, servizi o forniture, mediante procedura semplificata	c		
19	Progettazione di opera pubblica	c	i	m
20	Gestione dei servizi idrici e fornitura acqua potabile	c	o	
21	Sicurezza e ordine pubblico	f		
22	Selezione per l'assunzione o progressione del personale	d		
23	Incentivi economici al personale (produttività e retribuzioni di risultato)	d		
24	Gestione ordinaria delle entrate	e		
25	Gestione ordinaria della spesa, servizi economici	e		
26	Accertamenti e verifiche dei tributi locali	e		

27	Valorizzazioni e gestioni del patrimonio e demanio comunali	e	o	
28	Gestione delle sanzioni per violazione del Codice della strada	f	h	
29	Accertamenti e controlli sugli abusi edilizi e sull'uso del territorio	f	i	
30	Selezione per l'affidamento di incarichi professionali	g		
31	Designazione dei rappresentanti dell'ente presso enti, società, fondazioni.	g		
32	Servizi legali, attività processuale del comune (transazioni, costituzioni in giudizio, citazioni, scelta dei legali)	g	h	
33	Supporto e controllo attività produttive, autorizzazioni e permessi	h	l	
34	Raccolta e smaltimento rifiuti, servizi ambientali	i	o	
35	Gestione dei servizi fognari e di depurazione	i	o	
36	Gestione protezione civile	i	o	
37	Provvedimenti di pianificazione urbanistica e convenzioni urbanistiche	l		
38	Servizi assistenziali e socio-sanitari	o		
39	Organizzazione eventi e servizi per il turismo e la cultura	o		
40	Gestione dell'Edilizia residenziale pubblica ed emergenza abitativa	o		
41	Gestione del diritto allo studio	o		
42	Gestione del trasporto scolastico	o		
43	Gestione dei servizi scolastici di supporto (mensa, educatori ecc.)	o		
44	Gestione della scuola dell'infanzia e degli asili nido	o		
45	Gestione dell'impiantistica sportiva	p		

Questo elenco di processi deriva da una rilevazione con i responsabili dei settori comunali e dall'esperienza di precedenti operazioni di sistematica operate con i PTPCT degli anni precedenti.

### I processi classificati in base al rischio corruttivo calcolato

<b>Posizione in base al rischio calcolato (dal processo più rischioso al meno)</b>	<b>ID della scheda</b>	<b>Denominazione processo</b>	<b>Area di rischio</b>
I		Gestione dei cimiteri e delle relative concessioni ed operazioni	Area a): Provvedimenti ampliativi della sfera giuridica dei destinatari privi di effetto



			economico diretto ed immediato per il destinatario
<b>II</b>		Rilascio di patrocini	Area a): Provvedimenti ampliativi della sfera giuridica dei destinatari privi di effetto economico diretto ed immediato per il destinatario Area b) Provvedimenti ampliativi della sfera giuridica dei destinatari con effetto economico diretto ed immediato per il destinatario Area o): Gestione dei servizi pubblici
<b>III</b>		Rilascio autorizzazioni e permessi di edilizia privata	Area b) Provvedimenti ampliativi della sfera giuridica dei destinatari con effetto economico diretto ed immediato per il destinatario  Area i): Governo del territorio
<b>IV</b>		Concessione di sovvenzioni, contributi, sussidi, ecc.	Area b) Provvedimenti ampliativi della sfera giuridica dei destinatari con effetto economico diretto ed immediato per il destinatario
<b>V</b>		Contratti per atto pubblico, registrazioni e repertori, levata dei protesti	Area b) Provvedimenti ampliativi della sfera giuridica dei destinatari con effetto economico diretto ed immediato per il destinatario
<b>VI</b>		Autorizzazione all'occupazione del suolo pubblico	Area b) Provvedimenti ampliativi della sfera giuridica dei destinatari con effetto economico diretto ed immediato per il destinatario Area e): Gestione delle entrate, delle spese e del patrimonio Area i): Governo del territorio
<b>VII</b>		Autorizzazioni per spettacoli, intrattenimenti e simili	Area b) Provvedimenti ampliativi della sfera giuridica dei destinatari con effetto economico diretto ed immediato per il destinatario Area o): Gestione dei servizi pubblici
<b>VIII</b>		Affidamento di lavori, servizi, forniture, mediante procedura complessa	Area c): Contratti Pubblici
<b>IX</b>		Affidamento di lavori, servizi o forniture, mediante procedura semplificata	Area c): Contratti Pubblici

<b>X</b>		Progettazione di opera pubblica	Area c): Contratti Pubblici Area i): Governo del territorio Area m): Le procedure di gestione dei fondi strutturali e dei fondi nazionali per le politiche di coesione
<b>XI</b>		Gestione dei servizi idrici e fornitura acqua potabile	Area c): Contratti Pubblici Area o): Gestione dei servizi pubblici
<b>XII</b>		Selezione per l'assunzione o progressione del personale	Area d): Acquisizione e gestione del personale
<b>XIII</b>		Incentivi economici al personale (produttività e retribuzioni di risultato)	Area d): Acquisizione e gestione del personale
<b>XIV</b>		Gestione ordinaria delle entrate	Area e): Gestione delle entrate, delle spese e del patrimonio
<b>XV</b>		Accertamenti e verifiche dei tributi locali	Area e): Gestione delle entrate, delle spese e del patrimonio
<b>XVI</b>		Valorizzazioni e gestioni del patrimonio e demanio comunali	Area e): Gestione delle entrate, delle spese e del patrimonio Area o): Gestione dei servizi pubblici
<b>XVII</b>		Gestione delle sanzioni per violazione del Codice della strada	Area f): Controlli, verifiche, ispezioni e sanzioni Area h): Affari legali e contenzioso
<b>XVIII</b>		Accertamenti e controlli sugli abusi edilizi e sull'uso del territorio	Area f): Controlli, verifiche, ispezioni e sanzioni Area i): Governo del territorio
<b>XIX</b>		Selezione per l'affidamento di incarichi professionali	Area g): Incarichi e nomine
<b>XX</b>		Designazione dei rappresentanti dell'ente presso enti, società, fondazioni	Area g): Incarichi e nomine
<b>XXI</b>		Servizi legali, attività processuale del comune (transazioni, costituzioni in giudizio, citazioni, scelta dei legali)	Area g): Incarichi e nomine Area h): Affari legali e contenzioso
<b>XXII</b>		Supporto e controllo attività produttive, autorizzazioni e permessi	Area h): Affari legali e contenzioso Area l): Pianificazione urbanistica
<b>XXIII</b>		Raccolta e smaltimento rifiuti, servizi ambientali	Area i): Governo del territorio Area o): Gestione dei servizi pubblici
<b>XXIV</b>		Gestione dei servizi fognari e di depurazione	Area i): Governo del territorio Area o): Gestione dei servizi pubblici
<b>XXV</b>		Gestione protezione civile	Area i): Governo del territorio

			Area o): Gestione dei servizi pubblici
<b>XXVI</b>		Provvedimenti di pianificazione urbanistica e convenzioni urbanistiche	Area l): Pianificazione urbanistica
<b>XXVII</b>		Servizi assistenziali e socio-sanitari	Area o): Gestione dei servizi pubblici
<b>XXVIII</b>		Organizzazione eventi e servizi per il turismo e la cultura	Area o): Gestione dei servizi pubblici
<b>XXIX</b>		Gestione dell'Edilizia residenziale pubblica ed emergenza abitativa	Area o): Gestione dei servizi pubblici
<b>XXX</b>		Gestione del trasporto pubblico locale e del trasporto scolastico	Area o): Gestione dei servizi pubblici
<b>XXXI</b>		Gestione dei servizi scolastici di supporto (mensa, educatori ecc.)	Area o): Gestione dei servizi pubblici
<b>XXXII</b>		Gestione della scuola dell'infanzia e degli asili nido	Area o): Gestione dei servizi pubblici
<b>XXXIII</b>		Gestione dell'impiantistica sportiva	Area p): Gestione dei beni pubblici
<b>XXXIV</b>		Gestione ordinaria della spesa, servizi economici	Area e): Gestione delle entrate, delle spese e del patrimonio
<b>XXXV</b>		Formazione di determinazioni, ordinanze, decreti ed altri atti amministrativi	Area a): Provvedimenti ampliativi della sfera giuridica dei destinatari privi di effetto economico diretto ed immediato per il destinatario
<b>XXXVI</b>		Gestione dichiarazioni e segnalazioni di edilizia privata	Area b) Provvedimenti ampliativi della sfera giuridica dei destinatari con effetto economico diretto ed immediato per il destinatario  Area i): Governo del territorio
<b>XXXVII</b>		Gestione documentale, servizi archivistici e sistema informatico	Area a): Provvedimenti ampliativi della sfera giuridica dei destinatari privi di effetto economico diretto ed immediato per il destinatario
<b>XXXVIII</b>		Sicurezza e ordine pubblico	Area f): Controlli, verifiche, ispezioni e sanzioni
<b>XXXIX</b>		Gestione dei procedimenti di segnalazione e reclamo	Area a): Provvedimenti ampliativi della sfera giuridica dei destinatari privi di effetto economico diretto ed immediato per il destinatario
<b>XXXX</b>		Gestione dell'anagrafe e dei controlli anagrafici	Area a): Provvedimenti ampliativi della sfera giuridica dei destinatari privi di effetto economico diretto ed immediato per il destinatario

<b>XL I</b>		Rilascio dei documenti d'identità	Area a): Provvedimenti ampliativi della sfera giuridica dei destinatari privi di effetto economico diretto ed immediato per il destinatario
<b>XLII</b>		Gestione dello stato civile e della cittadinanza	Area a): Provvedimenti ampliativi della sfera giuridica dei destinatari privi di effetto economico diretto ed immediato per il destinatario
<b>XLIII</b>		Funzionamento degli organi collegiali	Area a): Provvedimenti ampliativi della sfera giuridica dei destinatari privi di effetto economico diretto ed immediato per il destinatario
<b>XLIV</b>		Gestione del diritto allo studio	Area o): Gestione dei servizi pubblici
<b>XLV</b>		Gestione della leva, dell'elettorato e degli albi comunali (scrutatori, presidenti del seggio, giudici popolari)	Area a): Provvedimenti ampliativi della sfera giuridica dei destinatari privi di effetto economico diretto ed immediato per il destinatario

Si rimanda all'Allegato 2 del presente Piano per tutti i dettagli in merito alla metodologia utilizzata per l'individuazione e la stima del rischio e dei valori dei diversi parametri di ponderazione per ciascun processo.

### **2.3.3 Gli obiettivi per la prevenzione della corruzione e la trasparenza**

La fase di identificazione e progettazione delle misure di prevenzione è finalizzata alla individuazione degli interventi organizzativi volti a ridurre o neutralizzare il rischio di corruzione, sulla base delle priorità emerse in sede di valutazione degli eventi rischiosi.

Si riporta di seguito la programmazione delle misure "generali" di prevenzione della corruzione e trasparenza.

<b>MISURA</b>	<b>AZIONI</b>	<b>TEMPI DI REALIZZAZIONE</b>	<b>RESPONSABILI</b>	<b>INDICATORE DI REALIZZAZIONE</b>
<b>Accesso civico "semplice", Accesso civico "generalizzato", Accesso "documentale"</b>	1. Monitoraggio delle richieste di accesso civico generalizzate pervenute e verifica del rispetto degli obblighi di legge	Per tutta la validità del presente Piano	RPCT	Registro delle richieste di accesso civico pervenute

<b>Codice di comportamento</b>	1. Aggiornamento del Codice di comportamento integrativo	Entro il 31/12/2023	RPCT	Codice di comportamento integrativo approvato
	2. Formazione del personale in materia di codice di comportamento	Entro il 31/12 di ogni anno	RPCT	Almeno le PO (100%)
	3. Monitoraggio della conformità del comportamento dei dipendenti alle previsioni del Codice	Entro il 15/12 di ogni anno	Responsabili	N. sanzioni applicate nell'anno Riduzione/aumento sanzioni rispetto all'anno precedente
<b>Astensione in caso di conflitto d'interesse</b>	1. Segnalazione a carico dei dipendenti di ogni situazione di conflitto anche potenziale	Tempestivamente e con immediatezza	I Responsabili sono responsabili della verifica e del controllo nei confronti dei dipendenti	N. Segnalazioni/N. Dipendenti N. Controlli/N. Dipendenti
	2. Segnalazione da parte dei Resp. Settore al RPCT di eventuali conflitti di interesse anche potenziali	Tempestivamente e con immediatezza	RPCT	N. Segnalazioni volontarie/N. Dirigenti N. Controlli/N. Dirigenti
<b>Rotazione personale</b>	1. Rotazione personale e mansioni	Al momento va dato atto che la dotazione organica dell'ente è assai limitata e non consente, di fatto, l'applicazione concreta del criterio della rotazione. In quanto non esistono figure professionali perfettamente fungibili.	RPCT	Intercambiabilità nelle singole mansioni tra più dipendenti, in modo da creare più dipendenti con le competenze sui singoli procedimenti

	2. Segregazione funzioni	Al momento va dato atto che la dotazione organica dell'ente è assai limitata e non consente, di fatto, l'applicazione concreta del criterio della rotazione. In quanto non esistono figure professionali perfettamente fungibili	RPCT	Suddivisione delle fasi procedurali del controllo e dell'istruttoria con assegnazione mansioni relative a soggetti diversi.  Affidare le mansioni riferite al singolo procedimento a più dipendenti in relazione a tipologie di utenza (es. cittadini singoli/persone giuridiche) o fasi del procedimento (es. protocollazione istanze/istruttoria/stesura provvedimenti/controlli )
<b>Conferimento autorizzazioni incarichi</b>	1. Divieto assoluto di svolgere incarichi anche a titolo gratuito senza la preventiva autorizzazione	Sempre ogni qualvolta si verifichi il caso	Tutti i dipendenti	N. richieste/N. dipendenti  N. sanzioni disciplinari per mancata comunicazione/N. dipendenti
	2. Applicazione delle procedure di autorizzazione previste dal Codice di comportamento integrativo dei dipendenti	Sempre ogni qualvolta si verifichi il caso	Tutti i dipendenti	N. richieste/N. dipendenti  N. sanzioni disciplinari per mancata comunicazione/N. dipendenti

<b>Inconferibilità per incarichi Resp. di settore</b>	1. Obbligo di acquisire preventiva autorizzazione prima di conferire l'incarico	Sempre prima di ogni incarico	Soggetti responsabili dell'istruttoria del provvedimento finale della nomina o del conferimento dell'incarico Ufficio personale per controlli a campione	N. dichiarazioni/N. incarichi (100%) N. verifiche/N. dichiarazioni (100%)
	2. Obbligo di aggiornare la dichiarazione	Annualmente	Ufficio personale per controlli a campione e acquisizione Casellario Giudiziario e Carichi Pendenti	N. verifiche/N. dichiarazioni (100%)
<b>Svolgimento di attività successiva alla cessazione dal servizio (Pantouflage)</b>	1. Previsione nei bandi di gara o negli atti prodromici all'affidamento di appalti pubblici, tra i requisiti generali di partecipazione previsti a pena di esclusione e oggetto di specifica dichiarazione da parte dei concorrenti, la condizione che l'operatore economico non abbia stipulato contratti di lavoro o comunque attribuito incarichi a ex dipendenti pubblici, in violazione dell'art. 53, co. 16-ter, del d.lgs. n. 165/2001	Per tutta la durata del Piano	Uffici che effettuano gli affidamenti	Verifica in sede di controllo successivo di regolarità amministrativa

	2. Obbligo per ogni contraente e appaltatore, ai sensi del DPR 445/2000, all'atto della stipula del contratto di rendere una dichiarazione circa l'insussistenza delle situazioni di lavoro o di rapporti di collaborazione di cui sopra	Al momento della stipula del contratto	Uffici che effettuano gli affidamenti	Verifica in sede di controllo successivo di regolarità amministrativa
	3. Obbligo per tutti i dipendenti, al momento della cessazione dal servizio, di sottoscrivere una dichiarazione con cui si impegnano al rispetto delle disposizioni dell'art. 53, co. 16-ter, del d.lgs. n. 165/2001 (divieto di <i>pantouflage</i> )	Per tutta la durata del Piano	Ufficio del personale	N. dipendenti cessati/N. dichiarazioni (100%)
<b>Tutela del dipendente che effettua segnalazioni di illecito</b>	1. Monitoraggio della attuazione della Misura	Entro il 15/12 di ogni anno	RPCT	N. segnalazioni/N. dipendenti N. illeciti/N. segnalazioni



<b>Formazione</b>	1. Realizzazione di corsi di formazione in materia di prevenzione della corruzione, trasparenza e codice di comportamento	Entro il 31/12 di ogni anno	RPCT	N. corsi realizzati
<b>Formazione di Commissioni, assegnazione agli uffici e conferimento di incarichi in caso di condanna penale per delitti contro la PA</b>	1. Acquisizione della dichiarazione di assenza di cause ostative ai sensi dell'art. 35-bis del D.lgs. n. 165/2001	Tutte le volte che si deve conferire un incarico o fare un'assegnazione	Responsabili per i dipendenti RPCT per i Responsabili	N. Controlli/N. Nomine o Conferimenti
<b>Indice di trasparenza calcolato sulla base dell'attestazione annuale dell'Organismo di valutazione</b>	PUBBLICAZIONE	Per tutta la validità del Piano	Responsabili di servizio/responsabili della pubblicazione dei dati	Valore medio come attestato dall'Organismo di valutazione > 1,2
	COMPLETEZZA DEL CONTENUTO			Valore medio come attestato dall'Organismo di valutazione > 1,7
	COMPLETEZZA RISPETTO AGLI UFFICI			
	AGGIORNAMENTO			
	APERTURA FORMATO			

### 2.3.4 Monitoraggio sull'idoneità e attuazione delle misure di prevenzione della corruzione

In attuazione degli indirizzi contenuti nel PNA, si procederà al monitoraggio dell'implementazione delle misure contenute nel presente piano per prevenire/contrastare

i fenomeni di corruzione attraverso la definizione di un sistema di reportistica che consenta al RPCT di poter osservare costantemente l'andamento dei lavori e di intraprendere le iniziative più adeguate in caso di scostamenti.

Concorrono a garantire l'azione di monitoraggio, oltre al RPCT, i Responsabili di Servizio, limitatamente alle strutture ricomprese nell'area di rispettiva pertinenza e l'Organismo di valutazione, nell'ambito dei propri compiti di vigilanza.

Al fine di garantire l'efficace attuazione e l'adeguatezza del Piano e delle relative misure si intende implementare un processo di monitoraggio annuale. Dell'attività di monitoraggio si darà conto nella Relazione predisposta dal RPCT entro il 15 dicembre di ogni anno o diversa scadenza stabilita dall'ANAC.

### **2.3.5. Programmazione della trasparenza**

Alla corretta attuazione delle disposizioni in materia di trasparenza concorrono il Responsabile della prevenzione della corruzione e della trasparenza e tutte le strutture dell'Amministrazione attraverso i rispettivi Responsabili di Servizio.

Nella tabella di cui all'**Allegato 2** del presente Piano, sono riportati i flussi informativi necessari a garantire l'individuazione/elaborazione, la trasmissione e la pubblicazione dei dati nonché il sistema di monitoraggio sull'attuazione degli stessi.

### **2.3.6 Pantouflage**

L'attività di vigilanza si estende anche alla c.d. "incompatibilità successiva", nota anche come pantouflage" o "revolving doors".

La fattispecie di pantouflage, si concretizza allorché il pubblico dipendente nei tre anni successivi alla cessazione del rapporto di lavoro, viene assunto dagli stessi soggetti privati, destinatari dei provvedimenti, assunti nei tre anni precedenti alla cessazione del rapporto di lavoro stesso.

L'istituto dell'incompatibilità successiva, o divieto di pantouflage, è stato introdotto e disciplinato nel nostro ordinamento dall'art.1, comma 42, lett. I), della legge n. 190/2012 e ss. mm. ii., che ha inserito nel corpo normativo della legge n. 165/2001 all'art. 53, il comma 16-ter. Con l'introduzione del divieto di pantouflage, il legislatore ha inteso ridurre proprio il rischio di tali situazioni, ossia che il pubblico dipendente (di cui all'art. 1, co. 2 del d.lgs. n. 165/2001), possa precostituirsi, in costanza di rapporto di lavoro, situazioni lavorative vantaggiose presso il soggetto privato con cui entra in contatto, sfruttando la sua posizione e il suo potere all'interno dell'Amministrazione. Quindi, al pubblico dipendente, è precluso, nei tre anni successivi alla conclusione del rapporto di lavoro, avere rapporti professionali con i soggetti privati nei cui confronti siano stati esercitati poteri autoritativi o negoziali nell'ultimo triennio. Alla violazione del divieto di pantouflage, il legislatore riconduce specifiche conseguenze sanzionatorie, quali la nullità del contratto e dell'incarico conferito in violazione del predetto divieto. Presupposto per l'applicazione delle conseguenze sanzionatorie riguarda l'esercizio di poteri autoritativi e negoziali (emanazione provvedimenti amministrativi, perfezionamento dei negozi giuridici attraverso la stipula di contratti in rappresentanza giuridica ed economica dell'Ente, nell'elaborazione di atti endoprocedimentali obbligatori che incidono in maniera determinante sul contenuto del provvedimento finale, ancorché questo sia redatto da altro funzionario.

Il PNA 2022, valido per il triennio 2023-2025 specifica, confermando l'orientamento già noto, che la ratio del divieto, è quella di "scoraggiare comportamenti impropri del dipendente" al fine di favorire situazioni di vantaggio a fini privati, in particolare l'imparzialità del pubblico dipendente. A fini preventivi, il Comune di Porto Mantovano si attiene alle specifiche indicazioni, confermate dal nuovo PNA, che, come detto, in una logica di continuità con i precedenti Piani Nazionali Anticorruzione e in attuazione del D.Lgs. n. 50/2016 e ss.mm.ii., stabilisce che le pubbliche amministrazioni sono tenute ad inserire nei bandi di gara o negli atti prodromici all'affidamento di appalti pubblici, quale requisito, tra gli altri, a pena di esclusione e oggetto di specifica dichiarazione dell'operatore economico che concorre alla gara, che lo stesso non abbia stipulato contratti di lavoro o, comunque, attribuito incarichi a ex dipendenti pubblici, in violazione dell'art. 53, co. 16-ter, del D.Lgs. n. 165/2001. Il nuovo PNA prevede, inoltre, l'opportunità di inserire, anche negli atti di assunzione del personale - sia di livello dirigenziale che non dirigenziale - apposite clausole che prevedono specificamente il divieto di pantouflage.

### **2.3.7 La gestione delle segnalazioni whistleblowing**

In seguito ad approvazione del D.Lgs. 10 marzo 2023, n. 24 Attuazione della direttiva (UE) 2019/1937 del Parlamento europeo e del Consiglio, del 23 ottobre 2019, riguardante la protezione delle persone che segnalano violazioni del diritto dell'Unione e recante disposizioni riguardanti la protezione delle persone che segnalano violazioni delle disposizioni normative nazionali, si rappresenta quanto segue:

- la nuova normativa prevede una tutela per il whistleblower senza alcuna distinzione tra settore pubblico e settore privato; sono da intendere, infatti, come "whistleblowers", meritevoli di protezione, tutti i soggetti, collegati in senso ampio all'organizzazione pubblica o privata nella quale si è verificata la violazione, che potrebbero temere ritorsioni in considerazione della situazione di vulnerabilità economica;
- Le misure di protezione si estendono poi anche ai c.d. facilitatori (ossia coloro che prestano assistenza al lavoratore nel processo di segnalazione), ai colleghi e persino ai parenti dei whistleblowers;
- Il D.lgs. 24/2023 prevede che le segnalazioni possano essere effettuate attraverso tre diversi canali di segnalazione:
  - 1) interna,
  - 2) esterna,
  - 3) tramite divulgazione pubblica.

Le 3 tipologie di segnalazione devono necessariamente essere utilizzate in modo progressivo e sussidiario, nel senso che il segnalante può effettuare: una segnalazione esterna solo se non ha potuto effettuare una segnalazione interna o se questa non ha avuto esito; una divulgazione pubblica solo dopo aver effettuato una segnalazione interna e/o esterna senza esito.

Il Comune di Porto Mantovano ha provveduto a dotarsi di un sistema informatizzato raggiungibile dalla home page del sito comunale al seguente link <https://comunediportomantovano.whistleblowing.it/#/> che consente l'inoltro e la gestione delle segnalazioni in maniera del tutto anonima.

### **2.3.8 Il PNRR e i contratti pubblici di questa amministrazione**

La parte speciale del PNA 2022 è interamente dedicata a questa materia e si compone di tre capitoli con questi titoli:

## ***Disciplina derogatoria in materia di contratti pubblici e prevenzione della corruzione***

- 1. Deroghe e modifiche alle procedure di affidamento dei contratti pubblici*
- 2. Profili critici che emergono dalle deroghe introdotte dalle recenti disposizioni legislative*
- 3. Il Responsabile Unico del Procedimento (RUP)*

Al momento in cui questo provvedimento sta per essere emanato si ha notizia che con la legge di bilancio 2023 e con i provvedimenti collegati e conseguenti, il Governo stia proponendo al Parlamento delle misure di semplificazione la cui portata su questa amministrazione sarà da valutare nei prossimi mesi.

Qui basti ricordare che per quanto riguarda le azioni conseguenti al **PNRR** in questo comune sono in corso di attuazione le azioni di seguito esposte.

### **NUOVA SCUOLA PNRR**

L'amministrazione ha partecipato al bando PNRR con il progetto della "**NUOVA SCUOLA DELL'INFANZIA STRADA DOSSO A PORTO MANTOVANO CUP C35E22000010006**" che è stato selezionato e finanziato come di seguito descritto:

- con delibera di Giunta Comunale n. 18 del 26.02.2022 è stata approvata la scheda tecnica di progetto per la partecipazione all'avviso pubblico del Ministero dell'Istruzione, pubblicato il 2/12/2021 PNRR Missione 4 – Istruzione e Ricerca – Componente 1 – *Potenziamento dell'offerta dei servizi di istruzione: dagli asili nido alle Università*, - Investimento 1.1: "*Piani per gli asili nido e scuole dell'infanzia e servizi di educazione e cura per la prima infanzia*", finanziato dall'Unione Europea – Next Generation EU attraverso la candidatura della proposta progettuale della "Nuova Scuola dell'infanzia strada Dosso" rientrante al c. 1 punto b) dell'art. 4 dell'Avviso "*nuova costruzione di edifici pubblici da destinare ad asili nido o scuole dell'infanzia*";
- con nota del Ministero dell'Istruzione n. 0100494/2022 protocollo n. 30204 del 30.12.2022, veniva comunicato lo scioglimento delle riserve, di cui alle note di settembre e ottobre 2022, e l'ammissione definitiva al finanziamento;
- con successiva nota del Ministero dell'Istruzione e del Merito n. 0002321 del 10.01.2023 veniva comunicato la possibilità di sottoscrivere l'Accordo di Concessione a seguito del Decreto del Direttore Generale Coordinatore dell'unità di missione del 29.12.2022 n. 110 per il seguente progetto: Nuova scuola dell'infanzia strada Dosso per l'importo di euro 4.800.000,00 – CUP: C35E22000010006.

Il progetto prevede di realizzare una NUOVA SCUOLA DELL'INFANZIA IN STRADA DOSSO, articolata intorno ad un nucleo centrale con le sezioni che si sviluppano verso l'ampia area verde. Il fabbricato sarà localizzato nell'area di proprietà pubblica in strada Dosso ed occupa una superficie lorda di circa 2000 mq suddivisa in n. 6 sezioni e sarà progettata nel rispetto dei parametri del DM 18/12/1975 (Norme tecniche aggiornate relative all'edilizia scolastica) e di tutte le norme vigenti in materia di opere pubbliche con particolare attenzione ai principi del DNSH (Do No Significant Harm);

L'Amministrazione Comunale ha sottoscritto l'Accordo di Concessione di finanziamento del 27/3/2023 e successivo Addendum in data 24/5/2023. L'atto convenzionale d'obbligo all'art. 4 "Termini di attuazione del progetto, durata e importo dell'accordo di concessione" prevede i seguenti impegni da parte del comune di Porto Mantovano in qualità di soggetto attuatore: a) aggiudicazione dei lavori entro il 31/5/2023 (prorogati al 20/6/2023 ed entro il 30/6/2023 aderendo ad INVITALIA), avvio dei lavori entro il 30/11/2023, conclusione dei lavori entro il 31/12/2025 e collaudo dei lavori entro il 30/6/2026.

Il progetto è risultato assegnatario del 10 % del FOI Fondo Opere Indifferibili giusto decreto del MEF n. 124 del 13/3/2023 e pertanto l'importo totale del progetto risulta di euro 5.280.000,00.

## **PROGETTI DI RIGENERAZIONE LEGGE 160/2019**

L'amministrazione ha partecipato al bando della Legge 160/2019 in tema di rigenerazione con due progetti che sono stati entrambi ammessi a finanziamento e confluiti nel PNRR.

Il progetto di **"REALIZZAZIONE DI UN PARCO INCLUSIVO ALLA CA' ROSSA DI PORTO MANTOVANO"** CUP: C31B21004640001, dell'importo di euro 320.000,00 è stato candidato al bando di contributi per la rigenerazione urbana (vedi D.P.C.M. del 21.01.2021) ed è risultato assegnatario del contributo ai sensi del disposto di cui all'art. 28 comma 1 del D.L. 1.3.2022 che ha autorizzato lo scorrimento della graduatoria delle opere ammissibili e non finanziate di cui al decreto Interministeriale del 30.12.2021, al fine di rafforzare le misure di rigenerazione urbana di cui all'art. 1 comma 42 della Legge del 27.12.2019 n. 160, che sono confluite nella Missione 5 *"Inclusione e Coesione"*, Competenze 2 *"Infrastrutture Sociali, famiglie, comunità e terzo settore"*, Investimento 2.1 *"Investimenti in progetti di rigenerazione urbana, volti a ridurre situazioni di emarginazione e degrado sociale nonché al miglioramento della qualità del decoro urbano e del tessuto sociale ambientale e sociale"*, sempre ai sensi della Legge 27 dicembre 2019, n. 160 (Rigenerazione urbana: art. 1 comma 42 e ss) interamente finanziato dall'Unione Europea - Next Generation EU del Piano Nazionale di Ripresa e Resilienza.

Nel decreto Interministeriale del 4.4.2022 e relativi allegati pubblicato sulla G.U. serie generale n. 89 del 15.04.2022 risulta che il progetto candidato dal comune di Porto Mantovano è finanziato e il Comune di Porto Mantovano è presente nell'allegato 4 del decreto del 4.4.2022 *"domande ammesse allo scorrimento della graduatoria"* con il seguente progetto candidato: Realizzazione di un parco inclusivo alla Ca' Rossa di Porto Mantovano per l'importo di euro 320.000,00 per l'annualità 2022 - 2023 – CUP: C31B21004640001.

Con Delibera di G.C. n. 51 del 10/05/2022 l'Amministrazione ha approvato, sottoscritto e inviato – con riscontro positivo (nello specifico ricevute prot. Min. Int. D.C.F.L. TBEL prot. uscita n. 0082950 del 11/05/2022) – l'atto convenzionale d'obbligo che all'art. 2 *"Termini di attuazione del progetto, milestone e target"* prevede i seguenti impegni da parte del Comune di Porto Mantovano in qualità di soggetto attuatore: a) b) c) Stipulare il contratto di affidamento dei lavori entro il 30/07/2023; Pagare almeno il 30% dei S.A.L. entro il 30/09/2024; Terminare i lavori entro il 31/03/2026

Il progetto prevede di realizzare, all'interno del vasto parco Ca' Rossa, un'area giochi inclusiva, dotata di attrezzature ludiche capaci di attrarre tutti i bambini al di là delle diverse abilità, distribuite all'interno di un'area disegnata a forma di fiore, con n. 5 petali corrispondenti alle aree tematiche dell'avventura, dei sensi, dei sogni e della dinamicità. L'area dedicata al parco inclusivo è localizzata in prossimità degli impianti sportivi "F. Merlini" di via dei Bersaglieri. L'intervento valorizza e riqualifica un ambito del parco attualmente non utilizzato.

Il progetto di **"RIQUALIFICAZIONE DI VIA LIBERTÀ A SOAVE DI PORTO MANTOVANO LOTTO 2"** CUP: C31B21004650001, dell'importo di euro 420.000,00 è stato candidato al bando di contributi per la rigenerazione urbana (vedi D.P.C.M. del 21.01.2021) ed è risultato assegnatario del contributo ai sensi del disposto di cui all'art. 28 comma 1 del D.L. 1.3.2022 che ha autorizzato lo scorrimento della graduatoria delle opere ammissibili e non finanziate di cui al decreto Interministeriale del 30.12.2021, al fine di rafforzare le misure di rigenerazione urbana di cui all'art. 1 comma 42 della Legge del 27.12.2019 n. 160, che sono confluite nella Missione 5 *"Inclusione e Coesione"*, Competenze 2 *"Infrastrutture Sociali, famiglie, comunità e terzo settore"*, Investimento 2.1 *"Investimenti in progetti di rigenerazione urbana, volti a ridurre situazioni di emarginazione e degrado sociale nonché al miglioramento della qualità del decoro urbano e del tessuto sociale ambientale e sociale"*, sempre ai sensi della Legge 27 dicembre 2019, n. 160 (Rigenerazione urbana:

art. 1 comma 42 e ss) interamente finanziato dall'Unione Europea - Next Generation EU del Piano Nazionale di Ripresa e Resilienza.

Nel decreto Interministeriale del 4.4.2022 e relativi allegati pubblicato sulla G.U. serie generale n. 89 del 15.04.2022 risulta che il progetto candidato dal comune di Porto Mantovano è finanziato e il Comune di Porto Mantovano è presente nell'allegato 4 del decreto del 4.4.2022 "*domande ammesse allo scorrimento della graduatoria*" con il seguente progetto candidato: Riqualficazione di via Libertà a Soave di Porto Mantovano – lotto 2 per l'importo di euro 420.000,00 per l'annualità 2022 - 2023 – CUP: C31B21004650001.

Con D.G.C. n. 52 del 10/05/2022 l'Amministrazione ha approvato, sottoscritto e inviato – con riscontro positivo (nello specifico ricevute prot. Min. Int. D.C.F.L. TBEL prot. uscita n. 0082949 del 11/05/2022) – l'atto convenzionale d'obbligo che all'art. 2 "Termini di attuazione del progetto, milestone e target" prevede i seguenti impegni da parte del Comune di Porto Mantovano in qualità di soggetto attuatore: a) b) c) Stipulare il contratto di affidamento dei lavori entro il 30/07/2023; Pagare almeno il 30% dei S.A.L. entro il 30/09/2024; Terminare i lavori entro il 31/03/2026

Il progetto prevede di realizzare una pista ciclo pedonale in fregio all'asse viario orientato in direzione nord-ovest sud-est di via Libertà che rappresenta l'asse stradale principale che attraversa l'intero paese. La ciclo pedonale verrà separata dalla sede stradale tramite una aiuola verde con arbusti fioriti a nord e da una zona pavimentata con alberi di alto fusto nella parte a sud. L'intervento riqualfica un ambito attualmente in condizioni di degrado urbano. Il progetto comprende anche il rifacimento del manto bituminoso nel primo tratto di via Libertà.

## **EFFICIENTAMENTO ENERGETICO LEGGE 160/2019**

### **Annualità 2022 2024**

La Legge 27 dicembre 2019, n. 160 (Piccole opere: art. 1 comma 29) Bilancio di previsione dello Stato per l'anno finanziario 2020 e bilancio pluriennale per il triennio 2020-2022. Entrata in vigore del provvedimento: 01/01/2020 ha assegnato ai comuni fondi per interventi sul territorio come di seguito precisato.

*Art. 1 comma 29. Per ciascuno degli anni dal 2020 al 2024, sono assegnati ai comuni, nel limite complessivo di 500 milioni di euro annui, contributi per investimenti destinati ad opere pubbliche in materia di:*

- a. efficientamento energetico, ivi compresi interventi volti all'efficientamento dell'illuminazione pubblica, al risparmio energetico degli edifici di proprietà pubblica e di edilizia residenziale pubblica, nonché' all'installazione di impianti per la produzione di energia da fonti rinnovabili;*
- b. sviluppo territoriale sostenibile, ivi compresi interventi in materia di mobilità sostenibile, nonché' interventi per l'adeguamento e la messa in sicurezza di scuole, edifici pubblici e patrimonio comunale e per l'abbattimento delle barriere architettoniche.*

In data 6 agosto 2021 il Ministero dell'Economia e delle Finanze ha emanato (pubblicato sulla Gazzetta ufficiale n. 229 del 24/9/2021), il Decreto Ministeriale con il quale sono state assegnate le risorse finanziarie previste per l'attuazione dei singoli interventi del PNRR alle Amministrazioni titolari individuate nella tabella A. In particolare, sono state affidate, tra le altre, al Ministero dell'Interno le seguenti Missioni: "MISSIONE 2, COMPONENTE 4, INVESTIMENTO 2.2: Interventi per la resilienza, la valorizzazione del territorio e l'efficienza energetica dei Comuni". In particolare, per quanto concerne le piccole opere (art. 1, comma 29 e ss. Legge 160/2019) sono confluiti nel PNRR le annualità 2020 – 2024 nella Missione 2 *Rivoluzione verde e transizione ecologica*, Componente 4 *Tutela del territorio e della risorsa idrica*, Investimento 2.2 *Interventi per la resilienza, la valorizzazione del territorio e l'efficienza energetica dei comuni*.

Il progetto denominato “**LAVORI DI EFFICIENTAMENTO ENERGETICO DELLA SCUOLA DELL’INFANZIA TREVES MEDIANTE LA SOSTITUZIONE DEI SERRAMENTI - LOTTO 1 - CUP C34D22001020001** dell’importo di euro 90.000,00 è stato già eseguito ed è in corso l’approvazione del CRE.

Il nuovo progetto “**LAVORI DI EFFICIENTAMENTO ENERGETICO DELLA SCUOLA DELL’INFANZIA TREVES MEDIANTE LA SOSTITUZIONE DEI SERRAMENTI - LOTTO 2 - CUP C33I23000010006** dell’importo di euro 90.000,00 è in corso di progettazione e verrà realizzato rispettando i target e milestone fissati.

Entrambi i lavori in oggetto riguardano la sostituzione di alcuni serramenti delle aule nella scuola materna Treves, ormai obsoleti e non rispondenti ad alcuna normativa acustica ed energetica, con l’obiettivo principale dell’efficientamento energetico dell’edificio contribuendo a migliorare le caratteristiche del fabbricato in termini di risparmio energetico, migliori prestazioni acustiche e maggior comfort all’interno degli uffici.

### **Annualità 2020 - 2022**

Per quanto riguarda le opere di efficientamento energetico delle precedenti annualità, sempre finanziate nella Legge 27 dicembre 2019, n. 160 (Piccole opere: art. 1 comma 29) Bilancio di previsione dello Stato per l'anno finanziario 2020 e bilancio pluriennale per il triennio 2020-2022, sono confluite poi nel PNRR sempre nella Missione 2 *Rivoluzione verde e transizione ecologica*, Componente 4 *Tutela del territorio e della risorsa idrica*, Investimento 2.2 *Interventi per la resilienza, la valorizzazione del territorio e l'efficienza energetica dei comuni* le seguenti tre opere, cosiddette non native:

“EFFICIENTAMENTO ENERGETICO DELLA SEDE STACCATA DEL MUNICIPIO MEDIANTE LA SOSTITUZIONE DEI SERRAMENTI – importo € 90.000,00 - CUP C32I20000080001” già completato come da Determina n. 109 del 02/02/2021 di approvazione della Contabilità Finale e del Certificato di Regolare Esecuzione.

“LAVORI DI SUPERAMENTO BARRIERE ARCHITETTONICHE ED EFFICIENTAMENTO ENERGETICO DELLE SEDI MUNICIPALI – importo € 130.000,00 - CUP C33D21004150001” già completato come da Determina n. 1183 del 31/12/2022 di approvazione della Contabilità Finale e del Certificato di Regolare Esecuzione.

“LAVORI DI REALIZZAZIONE ATTRAVERSAMENTO PEDONALE STRADA CISA IN CORRISPONDENZA DELL’INCROCIO CON VIA MARX € 50.000,00 - CUP: C31B21006610005” già completato come da Determina n. 470 del 2/5/2022 di approvazione della Contabilità Finale e del Certificato di Regolare Esecuzione

Il comune di Porto Mantovano sta rendicontando le stesse sul portale REGIS.

- Il Comune di Porto Mantovano ha partecipato all’Avviso pubblicato dalla Presidenza del Consiglio dei Ministri – Dipartimento per la trasformazione Digitale – “ABILITAZIONE AL CLOUD PER LE PA LOCALI a valere sul PNRR - Misure M1C1 “Digitalizzazione, Innovazione e Sicurezza nella PA”, poiché tale progetto rappresenta un investimento importante per la capacità amministrativa dell’Ente nel rispondere ai bisogni dei cittadini ed al fine di migliorare e rafforzare la macchina amministrativa. Una Pubblica Amministrazione efficace deve saper supportare cittadini e imprese con servizi sempre più performanti e accessibili, di cui il digitale è un presupposto essenziale e la digitalizzazione delle infrastrutture tecnologiche e dei

servizi pubblici è un impegno non più rimandabile e una grande opportunità per il futuro, nonché l'unica soluzione in grado di accorciare le distanze tra enti e individui, riducendo i tempi della burocrazia. La richiesta è stata accolta e, con Decreto n. 28 - 2 / 2022 - PNRR, il Comune di Porto Mantovano, è risultato assegnatario di un contributo pari a € 121.992,00;

- Il Comune di Porto Mantovano ha partecipato all'Avviso pubblicato dalla Presidenza del Consiglio dei Ministri – Dipartimento per la trasformazione Digitale – per la digitalizzazione della PA: Misura 1.4.3 Adozione App IO “- a valere sul PNRR - Misure M1C1 “Digitalizzazione, Innovazione e Sicurezza nella PA”. La richiesta è stata accolta e, con Decreto n. 24 - 3 / 2022 - PNRR, il Comune di Porto Mantovano, è risultato assegnatario di un contributo pari a € 3.430,00;
- Il Comune di Porto Mantovano ha partecipato all'Avviso pubblicato dalla Presidenza del Consiglio dei Ministri – Dipartimento per la trasformazione Digitale – per la digitalizzazione della PA: Misura 1.4.4 ESTENSIONE DELL'UTILIZZO DELLE PIATTAFORME NAZIONALI DI IDENTITA' DIGITALE SPID CIE “- a valere sul PNRR - Misure M1C1 “Digitalizzazione, Innovazione e Sicurezza nella PA” La richiesta è stata accolta e, con Decreto n. 25 - 3 / 2022 - PNRR, il Comune di Porto Mantovano, è risultato assegnatario di un contributo pari a € 14.000,00;
- Il Comune di Porto Mantovano ha partecipato all'Avviso pubblicato dalla Presidenza del Consiglio dei Ministri – Dipartimento per la trasformazione Digitale – per la digitalizzazione della PA: ESPERIENZA DEL CITTADINO NEI SERVIZI PUBBLICI - a valere sul PNRR - Misure M1C1 “Digitalizzazione, Innovazione e Sicurezza nella PA” – poiché tale progetto rappresenta un investimento importante per la capacità amministrativa dell'Ente nel rispondere ai bisogni dei cittadini ed al fine di migliorare e rafforzare la macchina amministrativa. Una Pubblica Amministrazione efficace deve saper supportare cittadini e imprese con servizi sempre più performanti e accessibili, di cui il digitale è un presupposto essenziale e la digitalizzazione delle infrastrutture tecnologiche e dei servizi pubblici è un impegno non più rimandabile e una grande opportunità per il futuro, nonché l'unica soluzione in grado di accorciare le distanze tra enti e individui, riducendo i tempi della burocrazia. In particolare la presentazione della domanda di tale progetto a valere sul PNRR è finalizzata al rifacimento del sito web (“Pacchetto cittadino informato”) ed alla implementazione di servizi digitali per il cittadino (“Pacchetto cittadino attivo”) che, per il target di popolazione del Comune di Porto Mantovano, secondo quanto previsto dal citato Avviso, è quantificato in massimo quattro servizi, così individuati:
  - richiedere l'accesso agli atti;
  - richiedere iscrizione all'asilo nido;
  - presentare domanda per bonus economici;
  - presentare domanda per un contributo;La richiesta è stata accolta e, con Decreto n. Decreto n. 135 - 1 / 2022 - PNRR, il Comune di Porto Mantovano, è risultato assegnatario di un contributo pari ad € 155.234,00;
- Il Comune di Porto Mantovano ha partecipato all'Avviso pubblicato dalla Presidenza del Consiglio dei Ministri – Dipartimento per la trasformazione Digitale – “PIATTAFORMA NOTIFICHE DIGITALI a valere le Misure M1C1 “Digitalizzazione, Innovazione e Sicurezza nella PA” previste dal PNRR, poiché tale progetto, come i precedenti, rappresenta un investimento importante per la capacità amministrativa dell'Ente nel rispondere ai bisogni dei cittadini ed al fine di migliorare e rafforzare la macchina amministrativa. L'obiettivo è di integrare con PND, secondo quanto



previsto dal citato Avviso, le comunicazioni di due tipologie di atti amministrativi di cui uno obbligatoriamente appartenente alla tipologia di atti di “Notifiche violazioni al Codice della Strada” ambito Polizia Locale e l’altro a scelta del soggetto attuatore, così individuato: “Notifiche Violazioni extra Codice della Strada” ambito Polizia Locale. La richiesta è stata accolta e, con Decreto n. 131 - 1 / 2022 - PNRR, il Comune di Porto Mantovano, è risultato assegnatario di un contributo pari ad €. 32.589,00;

- Il Comune di Porto Mantovano ha partecipato all’Avviso pubblicato dalla Presidenza del Consiglio dei Ministri – Dipartimento per la trasformazione Digitale – “PIATTAFORMA DIGITALE NAZIONALE DATI a valere le Misure M1C1 “Digitalizzazione, Innovazione e Sicurezza nella PA” previste dal PNRR, poiché tale progetto, come i precedenti, rappresenta un investimento importante per la capacità amministrativa dell’Ente nel rispondere ai bisogni dei cittadini ed al fine di migliorare e rafforzare la macchina amministrativa. La richiesta è stata accolta e, con Decreto n. 152 - 2 / 2022 - PNRR - 2023, il Comune di Porto Mantovano, è risultato assegnatario di un contributo pari ad € 20.344,00;

### **PROGETTI CANDIDATI IN ATTESA DI FINANZIAMENTO**

- Il Comune di Porto Mantovano ha partecipato all’Avviso pubblicato dalla Presidenza del Consiglio dei Ministri – Dipartimento per la trasformazione Digitale – per la digitalizzazione della PA: Misura 1.4.3 Adozione Piattaforma Pago PA - a valere sul PNRR - Misure M1C1 “Digitalizzazione, Innovazione e Sicurezza nella PA”;

### **PROGETTI CANDIDATI E NON AMMESSI**

L’Amministrazione Comunale ha candidato nel 2022, tramite la società Mantova Ambiente, attuale gestore del servizio integrato dei rifiuti, il progetto per la costruzione di un nuovo centro di raccolta comunale in località Malpensata. All’interno del bando **PNRR – M2C1.1.1.1 – LINEA A CONTRIBUTO PER LA REALIZZAZIONE DI PROPOSTE VOLTE AL MIGLIORAMENTO E ALLA MECCANIZZAZIONE DELLA RETE DI RACCOLTA DIFFERENZIATA DEI RIFIUTI URBANI**

Il progetto, seppur rientrato in graduatoria, non è stato finanziato per mancanza del plafond pertinente.

Il Piano Nazionale di Ripresa e Resilienza (National Recovery and Resilience Plan, abbreviato in Recovery Plan o NRRP) è il piano approvato nel 2021 dall’Italia per rilanciarne l’economia dopo la pandemia di COVID-19, al fine di permettere lo sviluppo verde e digitale del Paese. Il PNRR fa parte del programma dell’Unione europea noto come Next Generation EU, un fondo per la ripresa europea (appunto chiamato “fondo per la ripresa” o recovery fund).

Il piano nazionale di ripresa e resilienza richiede come disposto dalle normative nazionali una piena consapevolezza dell’azione amministrativa dei singoli enti al fine di ottimizzarne i processi e raggiungere gli obiettivi assegnati dal piano stesso.

### **I PROGETTI DEL PNRR FINANZIATI**

<b>Missione</b>	<b>Descrizione investimento</b>	<b>Intervento</b>	<b>Importo finanziamento</b>
M1 – C1 – Digitalizzazione, Innovazione e sicurezza nella PA Investimento 1.2  Supporto alla trasformazione della PA locale	Investimento del valore di 1 miliardo per l'accompagnamento alla migrazione su cloud		
		PNRR-M1.C1.1.2 - MISS.1-INV.1.2-CUP C31C22000520006- ABILITAZIONE AL CLOUD PA LOCALI- SERVIZI INFORMATICI E DIVERSI	121.992,00 euro
M1 – C1 – Digitalizzazione, Innovazione e sicurezza nella PA Investimento 1.3  Dati e interoperabilità	"cambiare l'architettura e le modalità di interconnessione tra le basi dati delle amministrazioni"		
		PNRR M1.C1.1.3 – CUP C51F22008310006 - "Piattaforma Digitale Nazionale Dati"	20.344,00 euro
M1 – C1 – Digitalizzazione, Innovazione e sicurezza nella PA Investimento 1.4  Servizi digitali e cittadinanza digitale	Cinque iniziative sinergiche sullo sviluppo di servizi digitali prevalentemente a livello centrale (es. SPID, CIE),		
		PNRR-M1.C1.1.4- MISS.1-INV.1.4-CUP C31F22001730006- MISURA ADOZIONE APPIO - SPESE INVESTIMENTO INFORMATICHE	3.430,00 euro

		PNRR-M1.C1.1.4- MISS.1-INV.1.4-CUP C31F22001750006- SPID CIE - SPESE INVESTIMENTO	14.000,00 euro
		PNRR M1C1I1.4.1 CUP C31F22003230006 - SPESE INVESTIMENTO PROG. INFORMATICHE PER PROGETTO ESPERIENZA CITTADINO SERVIZI PUBB.	155.234,00 euro
		PNRRM1C1I1.4.5 CUPC31F22002710006 - SPESE INVEST. PER PIATTAFORMA NOTIFICHE -	32.589,00 euro
M2C4 Tutela del territorio e della risorsa idrica – Investimento 2.2  Interventi per la resilienza, la valorizzazione del territorio e l'efficienza energetica dei comuni	<p>“L’investimento aumenterà la resilienza del territorio attraverso un insieme eterogeneo di interventi (di portata piccola e media) da effettuare nelle aree urbane. I lavori riguarderanno la messa in sicurezza del territorio, la sicurezza e l’adeguamento degli edifici, l’efficienza energetica e i sistemi di illuminazione pubblica”.</p> <p>Gli interventi sono già oggetto di normativa vigente e riguardano le aree urbane dell'intero territorio nazionale. Gli enti attuatori sono i Comuni. In particolare le risorse sono assegnate ai Comuni con decreti del Ministero dell'Interno</p>		
		PNRR - M2.C4.I2.2 - CUP C34D22001020001 - LAVORI DI EFFIC. ENERGETICO PRESSO SCUOLA D'INFANZIA TREVES	90.000,00 euro

		PNRR - M2.C4.I2.2 - CUP 33123000010006  - LAVORI DI EFFIC. ENERGETICO PRESSO SCUOLA D'INFANZIA TREVES – LOTTO 2	90.000,00 EURO
M4C1 Potenziamento dell'offerta dei servizi di istruzione: dagli asili nido alle università – Investimento 1.1  Piano per asili nido e scuole dell'infanzia e servizi di educazione e cura per la prima infanzia	<p>La misura consentirà la creazione di circa 228.000 posti. L'intervento verrà gestito dal Ministero dell'Istruzione, in collaborazione con il Dipartimento delle Politiche per la Famiglia della Presidenza del Consiglio dei Ministri e il Ministro dell'interno, e verrà realizzato mediante il coinvolgimento diretto dei Comuni che accederanno alle procedure selettive e condurranno la fase della realizzazione e gestione delle opere.</p> <p>Il piano è gestito dal Ministero della Pubblica Istruzione, in collaborazione con il Dipartimento Famiglia della Presidenza del Consiglio dei Ministri, ed è attuato dagli enti locali proprietari degli edifici adibiti ad asili nido e scuole dell'infanzia. Tale piano integra la misura in corso di attuazione ai sensi dell'articolo 1, comma 59, della legge n. 160 del 2019, stanziando 700 milioni di euro per gli anni 2021-2025 alla costruzione e ristrutturazione di asili nido, scuole primarie e centri familiari multifunzionali. Il Piano integra inoltre gli investimenti nel Piano integrato 0-6 anni da parte del Ministero dell'Istruzione e nell'ambito del Fondo di Solidarietà del Ministero dell'Interno per la gestione dei servizi integrati per l'infanzia.</p>		
		PNRR-M4C1-I1.1-CUP C35E22000010006 - REALIZZAZIONE NUOVA SCUOLA D'INFANZIA	4.800.000,00 euro

		PNRR-M4C1-I1.1-CUP C35E22000010006 - REALIZZAZIONE NUOVA SCUOLA D'INFANZIA - QUOTA FONDO OPERE INDIFFERIBILI 2023: INTERVENTI PER CUI E' CONFERMATA LA PRESASSEGNAZIONE DEL 10%	480.000,00 euro
M5C2 Infrastrutture sociali, famiglie, comunità e terzo settore – Investimento 2.1  Progetti di rigenerazione urbana	Investimento 2.1: Investimenti in progetti di rigenerazione urbana, volti a ridurre situazioni di emarginazione e degrado sociale (3,30 miliardi). L'investimento è finalizzato a fornire ai Comuni ( <b>con popolazione superiore ai 15.000 abitanti</b> ) contributi per investimenti nella rigenerazione urbana, al fine di ridurre le situazioni di emarginazione e degrado sociale nonché di migliorare la qualità del decoro urbano oltre che del contesto sociale e ambientale. Questo obiettivo può essere raggiunto attraverso la stabilità delle regole di finanza pubblica e i contributi diretti agli investimenti		
		PNRR - M.5-C.2-I.2.1 - CUP C31B21004640001- REALIZZAZIONE PARCO INCLUSIVO ALLA CA' ROSSA DI PORTO MANTOVANO - BANDO RIGENERAZIONE URBANA	320.000,00 euro
		PNRR - M.5-C.2-I.2.1 - CUP C31B21004650001- RIQUALIFICAZIONE DI VIA LIBERTA' A SOAVE SECONDO LOTTO - BANDO RIGENERAZIONE URBANA	420.000,00 euro
	<b>TOTALE INTERVENTI PNRR DA ISCRIVERE A BILANCIO</b>		<b>6.547.589,00 euro</b>

#### PROGETTI NON NATIVI PNRR - RICOGNIZIONE INTERVENTI

Le opere confluite successivamente nel PNRR:

Capitolo	Descrizione	PNRR	Miss.	Progr.	titolo	IMPORTO OPERA	Stn Iniziale Comp 2022	Stn Definitivo Comp 2022	FPV iniziale	OPERE CONFLUITE NEL PNRR NEL CORSO DEL 2022				Tot Pagamenti DI RESIDUI	ESERCIZIO
										Tot Impegni Comp 2022	di cui Impegnato Puro 2022	di cui da FPV	Tot Pagamenti Comp		
2304711000	SEDI MUNICIPALI CIVICI 112 E 114. STRADA CISA DI PORTO MANTOVANO*CISA, 112 E 114*LAVORI DI SUPERAMENTO BARRIERE ARCHITETTONICHE	Missione 2: rivoluzione verde e transizione ecologica; Componente C4: tutela del territorio e della risorsa idrica; Investimento 2.2: interventi per la resilienza, la valorizzazione del territorio e l'efficienza energetica dei comuni	1	5	2	130.000,00	127.009,20	127.009,20	127.009,20	126.609,72	0,00	126.609,72	105.698,50	1.220,00	2021
230461100	EDE STACCATA DEL MUNICIPIO DI PORTO MANTOVANO*VIA STRADA CISA 114*LAVORI DI EFFICIENTAMENTO ENERGETICO DELLA SEDE STACCATA DEL	Missione 2: rivoluzione verde e transizione ecologica; Componente C4: tutela del territorio e della risorsa idrica; Investimento 2.2: interventi per la resilienza, la valorizzazione del territorio e l'efficienza	1	5	2	90.000,00	8.002,08	8.002,08	8.002,08	8.002,08	0,00	8.002,08	0,00	0,00	2020
2367081000	LAVORI DI REALIZZAZIONE ATTRAVERSAMENTO PEDONALE STRADA CISA IN CORRISPONDENZA DELL'INCROCIO CON VIA MARX*VIA CISA*ATTRAVERSAMENTO	Missione 2: rivoluzione verde e transizione ecologica; Componente C4: tutela del territorio e della risorsa idrica; Investimento 2.2: interventi per la resilienza, la valorizzazione del territorio e l'efficienza energetica dei comuni	10	5	2	50.000,00	30.591,02	30.591,02	30.591,02	30.591,02	0,00	30.591,02	30.074,50	19.000,00	2021
	TOTALE						165.602,30	165.602,30	165.602,30	165.202,82	0,00	165.202,82	135.773,00	20.220,00	

## La gestione del PNRR

La Circolare della Ragioneria generale dello Stato n. 29/2022 prevede che *“L’aver assunto formalmente l’impegno a rispettare gli obblighi derivanti dall’aver accettato un finanziamento per un progetto del Pnrr impone all’ente, in relazione alla propria dimensione di valutare l’opportunità di intervenire sui propri regolamenti e/o circolari destinate ai diversi servizi interessati o con delibere, nel caso di enti locali di piccole dimensioni, per indirizzare e coordinare le attività gestionali tecnico e amministrativo contabili al fine di dare piena e puntuale attuazione alle progettualità a valere delle risorse del Pnrr nel rispetto del cronoprogramma”*.

## Il Coordinamento degli uffici per la gestione del PNRR

Il Comune ha deciso di organizzarsi coordinando i diversi uffici/figure, tenuto conto dei progetti del PNRR ad oggi finanziati e delle competenze necessarie, di seguito individuati:

- Segretario Generale;
- Settore Tecnico;
- Settore servizi Informatici ed economato;
- Settore Affari generali;
- Settore Finanziario.

## L'alimentazione di ReGis

L’art. 6, del DM 11 ottobre 2021, rubricato *“Sistema informatico di supporto alla gestione del Fondo”*, al comma 3, stabilisce che: *“Il sistema informativo di cui al presente articolo supporta, con apposite funzionalità, la gestione delle risorse da parte delle Amministrazioni che, attraverso utenze specificamente profilate, potranno effettuare le operazioni di gestione finanziaria di rispettiva competenza”*.

Per la gestione del Pnrr è stato quindi implementato un sistema operativo ad hoc, denominato ReGis, che dovrebbe diventare l’unico strumento di monitoraggio e rendicontazione degli investimenti pubblici. Il ReGis

è un applicativo integrato e il monitoraggio posto in essere con il ReGis non è solo finanziario, ma anche fisico e procedurale e punta soprattutto ai target associati alla misura. Esso richiede un'attenta verifica della documentazione da caricare, cui si associano obblighi di attestazione che non possono restare in capo ad un unico soggetto, ma vanno distribuiti in base alla mappatura dei processi.

Gli uffici comunali che gestiscono le opere del PNRR sono stati profilati per l'utilizzo del ReGis che viene implementato costantemente e utilizzato per le rendicontazioni e la gestione degli interventi del PNRR.

#### **La gestione dei flussi finanziari del PNRR**

Per la gestione delle risorse del PNRR gli enti sono tenuti al rispetto del titolo I del decreto-legislativo n. 118 del 2011, in qualità di soggetti attuatori devono rispettare il quadro normativo nazionale vigente e la normativa europea applicabile richiamata dalle norme e circolari appositamente emanate per l'attuazione del PNRR Italia.

Il MANUALE DELLE PROCEDURE FINANZIARIE DEGLI INTERVENTI PNRR del MEF illustra le attività amministrative, procedurali e informatiche volte a garantire una corretta gestione del flusso finanziario del Piano Nazionale di Ripresa e Resilienza (PNRR).

Il decreto del Ministro dell'economia e delle finanze 11 ottobre 2021 (DM 11 ottobre 2021), adottato in conformità all'art. 1, comma 1042, della legge n. 178/2020, all'art. 2, comma 3, dispone che: *“Le quote di risorse di cui al comma 1 sono trasferite o direttamente alle Amministrazioni/enti responsabili dell'attuazione dei singoli progetti su indicazione delle Amministrazioni titolari e secondo le modalità indicate al comma 4, ovvero alle Amministrazioni titolari di interventi su apposite contabilità speciali da aprire presso la Tesoreria dello Stato intestate alle medesime Amministrazioni”*. I fondi della contabilità speciale sono impignorabili, infatti in base a quanto previsto dall'articolo 9, comma 13, del decreto legge 6 novembre 2021, n. 152, convertito, con modificazioni, dalla legge 29 dicembre 2021 n. 233, *“I fondi esistenti sui conti correnti aperti presso la Tesoreria centrale dello Stato ai sensi dell'articolo 1, commi 1037 e seguenti della legge 30 dicembre 2020, n. 178, nonché sulle apposite contabilità speciali intestate alle amministrazioni dello Stato per la gestione degli interventi del Piano nazionale di ripresa e resilienza - Italia non sono soggetti ad esecuzione forzata. Sui fondi ivi depositati non sono ammessi atti di sequestro o di pignoramento presso le sezioni di tesoreria dello Stato, a pena di nullità rilevabile anche d'ufficio. Gli atti di sequestro o di pignoramento eventualmente notificati non determinano obbligo di accantonamento da parte delle sezioni medesime”*.

*Documenti di programmazione.*

Nel rispetto della normativa vigente, compreso il principio contabile della programmazione allegato 4/1 al decreto-legislativo n. 118 del 2011, l'ente è tenuto ad aggiornare il proprio documento di programmazione (DUP, DEFR) e se previsto inserire i lavori nel piano triennale delle opere pubbliche e nel piano annuale dei lavori in coerenza con il bilancio nel rispetto della normativa nazionale vigente.

Nel presente documento vengono individuati gli interventi del PNRR come pure nel Piano Lavori Pubblici adottato con la deliberazione di Giunta comunale n. 26 del 14/3/2023 (allegato a).

#### *Accertamento delle entrate*

Al fine di favorire l'attuazione del PNRR sono intervenute apposite norme di semplificazione e flessibilità richiamate nella FAQ n. 48 pubblicata sul sito ARCONET della Ragioneria Generale dello Stato. L'art. 15, comma 4 del decreto-legge n. 77 del 2021 prevede che gli enti locali possono accertare le risorse entrate del PNRR sulla base della formale deliberazione di riparto o assegnazione del contributo a proprio favore, senza dover attendere l'impegno dell'amministrazione erogante, con imputazione agli esercizi di esigibilità ivi previsti. Pertanto, a seguito dei decreti ministeriali di assegnazione delle risorse gli enti possono procedere all'accertamento delle entrate nel rispetto dei principi della competenza finanziaria potenziata, al fine di consentire, a seguito del perfezionamento delle obbligazioni di spesa, la registrazione degli impegni con imputazione agli esercizi previsti nel cronoprogramma. Se i decreti di assegnazione o riparto prevedono l'erogazione delle risorse sulla base della rendicontazione annuale o infrannuale dei SAL, le entrate sono accertate nell'esercizio di assegnazione delle risorse con imputazione agli esercizi previsti nel cronoprogramma delle spese oggetto del finanziamento salvo la quota oggetto di anticipazione che è accertata con imputazione all'esercizio di incasso.

Nella gestione dei flussi finanziari in entrata del PNRR l'Ente si è attenuto a tale indicazioni contenute nel manuale.

### *La Perimetrazione*

Al fine di garantire la perimetrazione prevista dall'art. 9 del decreto-legge n. 77/2021, gli enti territoriali, in contabilità finanziaria, accendono appositi capitoli all'interno del piano esecutivo di gestione o del bilancio finanziario gestionale al fine di garantire l'individuazione delle entrate e delle uscite relative al finanziamento specifico e integrano la descrizione dei capitoli con l'indicazione della missione, componente, investimento e CUP. Gli enti che sono beneficiari di risorse PNRR per più opere finanziate con il medesimo decreto devono prevedere un distinto capitolo per ogni progetto. Il CUP è stato individuato quale elemento cardine anche per il funzionamento del sistema di monitoraggio ReGis pertanto deve essere riportato, per garantire il collegamento ad uno specifico progetto di investimento, in tutti i documenti amministrativi e contabili, cartacei e informatici. Il CUP deve essere riportato anche nel contratto e negli ordini di pagamento.

Per ciascuna opera e intervento del PNRR con il PEG e successive variazioni di PEG, sono stati creati capitoli dedicati con l'inserimento nella descrizione del capitolo dei riferimenti alle missioni e investimenti del PNRR e del CUP, per garantire il collegamento ad uno specifico progetto di investimento, in tutti i documenti amministrativi e contabili, cartacei e informatici.

### *Gestione delle risorse*

L'art. 15, comma 3, del decreto-legge n. 77 del 2021 prevede che alla fine dell'esercizio, nelle more del perfezionamento delle obbligazioni di spesa, le risorse accertate confluiscono nel risultato di amministrazione e, trattandosi di risorse vincolate, possono essere applicate al bilancio di previsione del triennio successivo. L'art. 15, comma 4-bis del decreto-legge n. 77, del 2021, prevede che per le risorse del PNRR, trattandosi di entrate vincolate, gli enti locali, soggetti al titolo I del d.lgs. n. 118 del 2011, possono variare il bilancio fino al 31 dicembre per iscrivere nuove o maggiori entrate, stanziare i correlati programmi di spesa e procedere con l'accertamento delle relative entrate. L'art. 175, comma 3, lettera a) del decreto-legislativo n. 267 del 2000 e art. 51, comma 6, lettera a) del d.lgs. n. 118 del 2011 prevede inoltre che, dal 2021 al 2026, gli enti locali possono variare il bilancio anche nel corso dell'esercizio provvisorio o della gestione provvisoria per iscrivere in bilancio i finanziamenti di derivazione statale ed europea per investimenti. In caso di ritardo/anticipo nella realizzazione delle opere, è modificata l'imputazione contabile delle entrate e spese accertate e impegnate sulla base del cronoprogramma se non ancora incassate e pagate.

### *Anticipazioni a valere su risorse del PNRR*

I soggetti attuatori contabilizzano le anticipazioni rese disponibili dal Servizio del PNRR ovvero dall'Amministrazione centrale titolare come trasferimenti di risorse del PNRR. Per gli enti territoriali le anticipazioni sono trasferimenti di risorse per la realizzazione tempestiva degli interventi PNRR erogati anticipatamente rispetto alle scadenze previste dalle assegnazioni formali, da contabilizzare come trasferimenti, non sono da considerare come anticipazioni di liquidità. Sono inoltre previste gli interventi necessari a gestire la realizzazione anticipata dei cronoprogrammi.

Nel corso dell'esercizio 2022 è stata istituita presso il tesoriere la cassa vincolata per i fondi PNRR versati anticipatamente.

### *Prenotazione*

Nel rispetto della disciplina armonizzata, di cui al titolo I del decreto-legislativo n. 118 del 2011 e successive modificazioni e integrazioni, a seguito della stipula del contratto le spese contenute nel quadro economico dell'opera prenotate, ancorché non impegnate, continuano ad essere finanziate dal fondo pluriennale vincolato.

Il punto 5.4.11 del principio contabile applicato concernente la contabilità finanziaria, di cui all'allegato 4/2 del d.lgs. n. 118 del 2011, segnala la rilevanza della prenotazione della spesa riguardante le spese delle gare formalmente indette e del quadro economico dell'opera, in assenza della quale non è possibile procedere alla costituzione del fondo pluriennale vincolato in assenza di impegni imputati nelle scritture contabili degli esercizi successivi.

### *Soggetto realizzatore*



Il soggetto realizzatore può essere un soggetto diverso dal soggetto attuatore quando è un soggetto e/o un operatore economico a vario titolo coinvolto nella realizzazione del progetto (es. fornitore beni e servizi/esecutore lavori) e individuato dal soggetto attuatore nel rispetto della normativa comunitaria e nazionale applicabile (es. in materia di appalti pubblici).

Il comune, in qualità di soggetto attuare, dovrà imporre al soggetto realizzatore l'obbligo di fornire tempestivamente tutta la documentazione e le informazioni necessarie ad assolvere i propri obblighi derivanti dall'essere soggetto attuatore, in particolare, in materia di monitoraggio, controllo e rendicontazione. I rapporti tra soggetto realizzatore e soggetto attuatore sono disciplinati dalla normativa nazionale e comunitaria alla quale si fa rinvio (ad es. Codice degli Appalti).

#### *Redazione e conservazione degli atti*

Al fine di rispettare gli obblighi di monitoraggio e rendicontazione oltre che di favorire l'attività di controllo, risulta infine opportuno definire la modalità con la quale l'ente intende garantire la corretta redazione e archiviazione di tutti gli atti e i documenti direttamente o indirettamente collegati all'attuazione dell'intervento affinché siano rispettosi dell'obbligo di pubblicità, informazione comunicazione e siano costantemente aggiornati e disponibili per l'invio tempestivo al sistema ReGiS, per i documenti che devono essere inviati, o per eventuali controlli.

A tal fine, il gestionale dei provvedimenti amministrativi e contabili (per es. determine d'impegno e di liquidazione) permette di monitorare ed individuare gli atti afferenti il PNRR.

### **2.3.9 Identificazione del titolare effettivo delle società che concorrono ad appalti pubblici**

Il nuovo PNA 2022 è finalizzato a rafforzare l'integrità pubblica e la programmazione di efficaci presidi di prevenzione della corruzione nelle pubbliche amministrazioni, puntando però nello stesso tempo a semplificare e velocizzare le procedure amministrative.

Tra le novità previste, va segnalato un rafforzamento dell'antiriciclaggio, impegnando i responsabili della prevenzione della corruzione a comunicare ogni tipo di segnalazione sospetta in cui potessero incorrere all'interno della pubblica amministrazione, e delle stazioni appaltanti. È stato evidenziato nel Piano, infatti, il legame tra battaglia antiriciclaggio e lotta anticorruzione.

Altro aspetto significativo del nuovo Piano è la necessità di identificare il titolare effettivo delle società che concorrono ad appalti pubblici. Quindi, le stazioni appaltanti sono chiamate a controllare "chi sta dietro" a partecipazioni sospette in appalti e forniture pubbliche.

Per la nozione di titolare effettivo, i criteri e le indicazioni ai fini dell'individuazione dello stesso si rinvia a quanto stabilito nella normativa in materia di antiriciclaggio di cui al d.lgs. n. 231/2007 e riportato nelle stesse Linee guida del MEF.

La figura del "**titolare effettivo**" viene definita dall'art. 1, co. 1, lett. pp), del decreto antiriciclaggio come "la persona fisica o le persone fisiche, diverse dal cliente, nell'interesse della quale o delle quali, in ultima istanza, il rapporto continuativo è istaurato, la prestazione professionale è resa o l'operazione è eseguita". L'art. 20 del medesimo d.lgs. 231/2007, detta una serie di criteri elencati secondo un ordine gerarchico, in modo che i successivi siano applicabili solo nel caso in cui i primi risultino inutilizzabili.

In base all'art. 20, "1. Il titolare effettivo di clienti diversi dalle persone fisiche coincide con la persona fisica o le persone fisiche cui, in ultima istanza, è attribuibile la proprietà diretta o indiretta dell'ente ovvero il relativo controllo. 2. Nel caso in cui il cliente sia una società di

capitali: a) costituisce indicazione di proprietà diretta la titolarità di una partecipazione superiore al 25 per cento del capitale del cliente, detenuta da una persona fisica; b) costituisce indicazione di proprietà indiretta la titolarità di una percentuale di partecipazioni superiore al 25 per cento del capitale del cliente, posseduto per il tramite di società controllate, società fiduciarie o per interposta persona. 3. Nelle ipotesi in cui l'esame dell'assetto proprietario non consenta di individuare in maniera univoca la persona fisica o le persone fisiche cui è attribuibile la proprietà diretta o indiretta dell'ente, il titolare effettivo coincide con la persona fisica o le persone fisiche cui, in ultima istanza, è attribuibile il controllo del medesimo in forza: a) del controllo della maggioranza dei voti esercitabili in assemblea ordinaria; b) del controllo di voti sufficienti per esercitare un'influenza dominante in assemblea ordinaria; c) dell'esistenza di particolari vincoli contrattuali che consentano di esercitare un'influenza dominante. 4. Nel caso in cui il cliente sia una persona giuridica privata, di cui al decreto del Presidente della Repubblica 10 febbraio 2000, n. 361, sono cumulativamente individuati, come titolari effettivi: a) i fondatori, ove in vita; b) i beneficiari, quando individuati o facilmente individuabili; c) i titolari di poteri di rappresentanza legale, direzione e amministrazione. 5. Qualora l'applicazione dei criteri di cui ai precedenti commi non consenta di individuare univocamente uno o più titolari effettivi, il titolare effettivo coincide con la persona fisica o le persone fisiche titolari, conformemente ai rispettivi assetti organizzativi o statutari, di poteri di rappresentanza legale, amministrazione o direzione della società o del cliente comunque diverso dalla persona fisica." Per trust e istituti giuridici affini è necessario fare riferimento all'art. 22, comma 5, del d.lgs. 231/2007, ai sensi del quale i titolari effettivi si identificano cumulativamente nel costituente o nei costituenti (se ancora in vita), fiduciario o fiduciari, nel guardiano o guardiani ovvero in altra persona per conto del fiduciario, ove esistenti, nei beneficiari o classe di beneficiari (che possono essere beneficiari del reddito o beneficiari del fondo o beneficiari di entrambi) e nelle altre persone fisiche che esercitano il controllo sul trust o sull'istituto giuridico affine attraverso la proprietà diretta, indiretta o altri mezzi".

## 3. SEZIONE: ORGANIZZAZIONE E CAPITALE UMANO

### 3.1 Struttura organizzativa

#### 3.1.1 Organigramma

L'attuale struttura dell'Ente è definita dalla deliberazione di Giunta Comunale 3 del 11/1/2020.

#### 3.1.2 Livelli di responsabilità organizzativa

Il modello organizzativo individua le sotto elencate posizioni di responsabilità:

- Segretario Generale;

A ciascuna posizione di responsabilità sono assegnate le seguenti funzioni:

#### **Segretario Generale**

- Coordinamento P.O.
- Presidenza e gestione dell'Ufficio di Direzione
- Supporto all'Organismo Indipendente di Valutazione Coordinamento PEG e Piano delle Performance – Programmazione strategica
- RPCT

#### **Settore Amministrativo**

- Segreteria Affari Generali Progetti cittadinanza attiva Protocollo Messi
- Personale
- Urp Demografici e stato civile

#### **Settore Ragioneria Finanze Bilancio Tributi Controllo gestione e società partecipate**

- Programmazione Bilancio
- Tributi
- Controllo di gestione – controllo società partecipate

#### **Settore TECNICO: Settore Gestione territorio e Settore Opere Pubbliche Manutenzioni Ambiente**

- Urbanistica Edilizia privata
- Protezione civile
- Ufficio tecnico manutenzioni
- Ambiente ecologia
- Attività sportive

#### **Settore Servizi alla persona**

- Servizi scolastici
- Servizi socio assistenziali
- Segreteria servizi sociali e scolastici

## **Settore Attività produttive - culturali -economato -servizi informativi**

- Suap ufficio commercio attività produttive
- Attività culturali
- Economato servizi informatici – patrimonio

## **Settore vigilanza**

- Polizia locale
- Pass invalidi

Per la gestione del Settore Vigilanza sussiste la Convenzione per la gestione in forma associata dei servizi di Polizia Locale tra i Comuni di San Giorgio Bigarello Porto Mantovano e Castelbelforte denominato Corpo Intercomunale MANTOVA NORD, con capofila il Comune di San Giorgio Bigarello e Comandante il Responsabile di San Giorgio Bigarello.

## **3.2 Organizzazione del lavoro agile**

### **3.2.1 Definizioni**

a. "lavoro agile o smart working": una modalità flessibile e semplificata di lavoro finalizzata ad agevolare, al contempo, la conciliazione dei tempi di vita e di lavoro e ad incrementare la produttività. Indicato anche come SW.

b. "sede di lavoro": la sede abituale di servizio del dipendente;

c. "strumenti di lavoro agile": strumenti tecnologici utilizzati dalla lavoratrice e dal lavoratore necessari per l'esecuzione della prestazione lavorativa in modalità agile, eventualmente messi a disposizione dall'Amministrazione;

d. "Responsabile di settore": responsabile dell'unità organizzativa (U.O.) a cui appartiene il dipendente e che è competente a rilasciare l'autorizzazione a svolgere parte della prestazione lavorativa in modalità "agile" o "smart";

e. "smartworker": colui che è stato autorizzato, per un tempo determinato e previa verifica dei risultati ottenuti in linea con le finalità della presente disciplina, a svolgere parte del proprio tempo lavoro in modalità "agile".

### **3.2.2 Finalità**

Il lavoro agile risponde alle seguenti finalità:

a. sperimentare ed introdurre nuove soluzioni organizzative che favoriscano lo sviluppo di una cultura gestionale orientata al lavoro per obiettivi e risultati e, al tempo stesso, orientata ad un incremento di produttività, al benessere organizzativo e al miglioramento dei servizi pubblici;

b. razionalizzare e adeguare l'organizzazione del lavoro a seguito dell'introduzione delle nuove tecnologie e reti di comunicazione pubblica, realizzando economie di gestione;

c. rafforzare le misure di conciliazione dei tempi di vita e di lavoro e agevolare un corretto equilibrio fra gestione dei tempi di vita, esigenze organizzative, valorizzazione e sviluppo delle risorse umane e capacità di lavorare per progetti;

d. promuovere la mobilità sostenibile tramite la riduzione degli spostamenti casa-lavoro-casa, nell'ottica di una politica ambientale sensibile alla diminuzione del traffico urbano in termini di volumi e di percorrenze

### 3.2.3 Obiettivi

Sviluppare nuove forme di lavoro che offrano vantaggi all'organizzazione, ai dipendenti e all'utenza ed in particolare perseguire i seguenti obiettivi:

- promuovere l'efficientamento dei processi e lo sviluppo digitale dell'Ente, sia internamente che nei servizi ai cittadini;
- ridurre i costi e gli impatti ambientali della struttura organizzativa in una duplice prospettiva di efficienza e sostenibilità;
- facilitare la conciliazione dei tempi di vita e di lavoro del personale;
- sostenere il benessere organizzativo, la motivazione dei collaboratori e il senso di appartenenza all'Ente.

La modalità di svolgimento della prestazione lavorativa lavoro agile è orientata verso un nuovo paradigma del lavoro, che si fonda su dimensioni quali l'autonomia, il lavoro per obiettivi, la responsabilizzazione individuale sui risultati, la fiducia, la motivazione, la collaborazione, la condivisione.

### 3.2.4 Contesto

- la modalità ordinaria di svolgimento della prestazione lavorativa nelle pubbliche amministrazioni è quella svolta in presenza;
- l'accesso alla modalità di lavoro agile deve avvenire unicamente previa stipula dell'accordo individuale e comunque a condizione che l'erogazione dei servizi rivolti a cittadini ed imprese avvenga con regolarità, continuità ed efficienza;
- occorre sostenere cittadini ed imprese nelle attività connesse allo sviluppo delle attività produttive e all'attuazione del Piano nazionale di ripresa e resilienza (PNRR) e a tale scopo occorre consentire alle amministrazioni pubbliche di operare al massimo delle proprie capacità;
- è necessario garantire il rispetto dei principi previsti dal vigente CCNL Comparto Funzioni locali e dalle norme e direttive emanate in materia;

Il Comune di Porto Mantovano ha adottato il seguente strumento in riferimento alla tematica del lavoro agile, che si ritiene qui richiamato integralmente:

Deliberazione della Giunta Comunale n. 29 del 26/03/2022 APPROVAZIONE REGOLAMENTO SPERIMENTALE PER LA DISCIPLINA DEL LAVORO AGILE SMART WORKING.

## **3.3 Piano triennale dei fabbisogni di personale**

### **Allegato: Calcolo spazi assunzioni 2023-2025**

#### **3.3.1. Rappresentazione della consistenza di personale al 31 dicembre dell'anno precedente**

##### **DOTAZIONE ORGANICA COMPLESSIVA AL 31/12/2022**

TOTALE: n. 37 unità di personale a tempo indeterminato, di cui n. 2 a tempo parziale part time (18 e 24 ore settimanali). Nessun rapporto di lavoro a tempo determinato.

## SUDDIVISIONE DEL PERSONALE NEI SETTORI/CATEGORIE DI INQUADRAMENTO

<b>Settore AMMINISTRATIVO</b>			
<b>Profilo</b>	<b>ufficio</b>	<b>Tipo assunzione</b>	<b>Note</b>
Funzionario amministrativo	resp settore	Ruolo	posizione organizzativa
Istruttore amministrativo	personale	Ruolo	
Istruttore amministrativo	segreteria protocollo	Ruolo	Part time
Collaboratore amministrativo	segreteria protocollo	Ruolo	
Messo comunale	segreteria protocollo	Ruolo	In convenzione con Unione Mincio Po 12h fino al 31/12/2022
Istruttore dir. amministrativo	demografici	Ruolo	
Istruttore amministrativo	demografici	Ruolo	
Istruttore amministrativo	demografici	Ruolo	
Istruttore amministrativo	demografici	Ruolo	
Istruttore amministrativo	demografici	Ruolo	

<b>Settore RAGIONERIA TRIBUTI</b>			
<b>Profilo</b>	<b>ufficio</b>	<b>Tipo assunzione</b>	<b>Note</b>
Funzionario amm.vo contabile	resp settore	Ruolo	posizione organizzativa
Istruttore amm.vo contabile	ragioneria	Ruolo	
Istruttore amm.vo contabile	ragioneria	Ruolo	
Istruttore amm.vo	ragioneria	Ruolo	part time
Collaboratore amministrativo	ragioneria	Ruolo	

<b>Settore TECNICO</b>			
<b>Profilo</b>	<b>ufficio</b>	<b>Tipo assunzione</b>	<b>Note</b>
Funzionario tecnico	resp settore	Ruolo	posizione organizzativa
Istr. Dir. tecnico	manutenzioni e opere	Ruolo	
Istr. Dir. tecnico	manutenzioni e opere	Ruolo	
Istruttore tecnico	edilizia privata urbanistica	Ruolo	
Collaboratore amministrativo	segreteria ufficio	Ruolo	
Operaio qualificato	manutenzioni	Ruolo	
Istruttore tecnico	manutenzioni e opere	Ruolo	VACANTE

<b>Settore SERVIZI PERSONA</b>			
<b>Profilo</b>	<b>ufficio</b>	<b>Tipo assunzione</b>	<b>Note</b>
Istruttore direttivo amministrativo	resp settore	Ruolo	posizione organizzativa

Istruttore amministrativo	scuola	Ruolo	
Istruttore amministrativo	scuola	Ruolo	
Istruttore amm.vo contabile	segreteria ufficio serv sociali	Ruolo	
Assistente sociale	servizi sociali	Ruolo	VACANTE temporaneamente coperto
Assistente sociale	servizi sociali	Ruolo	(eterofinanziato)

<b>Settore ATTIVITA' PRODUTTIVE ECONOMATO SERVIZI INFORMATICI</b>			
<b>Profilo</b>	<b>Cognome</b>	<b>Tipo assunzione</b>	<b>Note</b>
Istruttore direttivo amministrativo	resp settore	Ruolo	posizione organizzativa
Istruttore amm.vo contabile	economato	Ruolo	
Istruttore amministrativo	economato attiv prod	Ruolo	

<b>Settore VIGILANZA</b>			
<b>Profilo</b>	<b>ufficio</b>	<b>Tipo assunzione</b>	<b>Note</b>
Agente Polizia Locale	Polizia locale	Ruolo	
Agente Polizia Locale	Polizia locale	Ruolo	
Agente Polizia Locale	Polizia locale	Ruolo	
Agente Polizia Locale	Polizia locale	Ruolo	
Agente Polizia Locale	Polizia locale	Ruolo	
Agente Polizia Locale	Polizia locale	Ruolo	
Agente Polizia Locale	Polizia locale	Ruolo	
Collaboratore amministrativo	segreteria ufficio	Ruolo	

### 3.3.2. Programmazione strategica delle risorse umane

#### a) capacità assunzionale calcolata sulla base dei vigenti vincoli di spesa

##### **a.1) Verifica degli spazi assunzionali a tempo indeterminato**

In applicazione delle regole introdotte dall'articolo 33, comma 2, del d.l. 34/2019 convertito in legge 58/2019 e s.m.i., e del decreto ministeriale attuativo 17/03/2020, effettuato il calcolo degli spazi assunzionali disponibili con riferimento al rendiconto di gestione degli anni 2020, 2021 e 2022 per le entrate, al netto del FCDE dell'ultima delle tre annualità considerate, e dell'anno 2022 per la spesa di personale, il Comune evidenzia un rapporto percentuale tra spesa ed entrate pari al **14,41 %**.

Con riferimento alla classe demografica di appartenenza dell'ente, la percentuale prevista nel decreto ministeriale attuativo in Tabella 1 è pari al 27 % e quella prevista in Tabella 3 è pari al 31%. Il Comune si colloca pertanto entro la soglia più bassa, disponendo di un margine per capacità assunzionale aggiuntiva teorica rispetto a quella ordinaria, ex art. 4, comma 2, del d.m. 17 marzo 2020, da utilizzare per la programmazione dei fabbisogni del triennio 2023/2025, di Euro **326.501,78** con individuazione di una "soglia" teorica di spesa, ai sensi della *Tabella 1* del decreto, di Euro 2.963.168,64.

Come indicato all'art. 4, comma 1, del Decreto Attuativo, ai Comuni, che si collocano al di sotto del valore soglia, è riconosciuta una capacità di spesa aggiuntiva per assunzioni a

tempo indeterminato fino al raggiungimento del valore soglia. Tale potenzialità espansiva della spesa esplica i suoi effetti gradualmente, secondo incrementi massimi annuali - determinati in misura percentuale rispetto alla spesa di personale registrata nell'anno 2018 di euro 1.581.908,17 - indicati all'articolo 5 del decreto ministeriale (+21% per il 2023 pari a euro 326.501,78 e +22% per il 2024 pari a euro 342.049,49), e fermo restando il rispetto del valore soglia.

La programmazione dei fabbisogni 2023 – 2025 risulta pienamente compatibile con la disponibilità concessa dal d.m. 17 marzo 2020. Essa risulta compatibile, alla luce dei dati previsionali disponibili, con il mantenimento del rispetto della “soglia”, secondo il principio della sostenibilità finanziaria, anche nel corso delle annualità successive, oggetto della presente programmazione strategica:

COMPATIBILITA' DELLE AZIONI DI RECLUTAMENTO A TEMPO INDETERMINATO CON NUOVO VINCOLO SOSTENIBILITA' FINANZIARIA EX ART 33 C 2 DL 34/2019. La previsione di spesa di personale prevista per il triennio 2023 2025 risulta finanziata dai relativi stanziamenti				
		2023	2024	2025
PREVISIONE DI SPESA PERSONALE ex art. 33 c. 2 dl 34/2019		1.703.267,43	1.702.449,57	1.716.949,57
LIMITE MASSIMO ANNUO SPESA DI PERSONALE		1.881.272,17	1.896.819,88	1.896.819,88
stanziamenti di bilancio - spesa personale ex art 33 c 2 dl 34/2019 (macroaggregato 101)		1.703.267,43	1.702.449,57	1.716.949,57

## **a.2) Verifica del rispetto del tetto alla spesa di personale**

La spesa di personale per l'anno 2023, derivante dalla presente programmazione dei fabbisogni di personale, è compatibile con il rispetto del tetto di spesa di personale in valore assoluto determinato ai sensi dell'art. 1, comma 557 della legge 296/2006, *anche tenuto conto della esclusione dal vincolo per la maggiore spesa di personale realizzata a valere sui maggiori spazi assunzionali concessi dal d.m. 17/03/2020 (ex art. 7, comma 1, del medesimo decreto attuativo)* come segue:

	Media 2011/2013	Previsione 2023	Previsione 2024	Previsione 2025
	2008 per enti non soggetti al patto			
Spese macroaggregato 101	1.512.147,38	1.682.267,43	1.680.449,57	1.694.949,57
Spese macroaggregato 103	8.010,48	20.500,00	20.500,00	20.500,00
Irap macroaggregato 102	87.708,27	110.092,10	112.413,47	112.864,47
Altre spese: reiscrizioni imputate all'esercizio successivo	0,00			
Altre spese: da specificare.....	0,00	0,00	0,00	0,00
Altre spese: da specificare.....	0,00	0,00	0,00	0,00
Altre spese: da specificare.....	0,00	0,00	0,00	0,00
<b>Totale spese di personale (A)</b>	<b>1.607.866,13</b>	<b>1.812.859,53</b>	<b>1.813.363,04</b>	<b>1.828.314,04</b>
(-) Componenti escluse (B)	84.798,38	572.640,22	666.993,38	681.944,38
<b>(=) Componenti assoggettate al limite di spesa A-B</b>	<b>1.523.067,75</b>	<b>1.240.219,31</b>	<b>1.146.369,66</b>	<b>1.146.369,66</b>
(ex art. 1, comma 557, legge n. 296/ 2006 o comma 562)				



### **a.3) Verifica del rispetto del tetto alla spesa per lavoro flessibile**

La spesa di personale attualmente prevista mediante forme di lavoro flessibile derivante dalla presente programmazione dei fabbisogni di personale, assoggettata al rispetto dell'art. 9, comma 28, del D.L. 78/2010, convertito in legge 122/2010, è la seguente:

Valore spesa per lavoro flessibile	anno 2009	Anno 2023	Anno 2024	Anno 2025
	76.560,68	0	0	0

E' possibile procedere alle eventuali assunzioni a tempo determinato necessarie per rispondere ad esigenze del PNRR in deroga all'articolo 9, comma 28, del D.L. n. 78/2010 (spesa sostenuta per i contratti di lavoro flessibile nell'anno 2009), ai sensi dell'art. 1 comma 1 D.I. 80/2021. Gli impegni di spesa sono assunti a carico degli stanziamenti riguardanti i lavori. Gli stipendi sono poi impegnati tra le spese di personale con copertura con accertamento in entrata.

Si specifica che per rispondere ad esigenze di carattere esclusivamente temporaneo o eccezionale nel rispetto del limite di spesa previsto dall'art. 9, comma 28, del D.L.78/2010 convertito in Legge 122/2010 e s.m.i. e delle altre disposizioni nel tempo vigenti in materia di spesa di personale e di lavoro flessibile, è possibile assumere previa verifica della sussistenza degli stanziamenti di bilancio.

### **a.4) Verifica dell'assenza di eccedenza di personale**

In merito alla verifica delle situazioni di soprannumero e/o eccedenza di cui all'art. 33 del d.lgs.165/2001 sono state acquisite le relazioni dei singoli Responsabili attraverso le quali si giunge alle seguenti conclusioni: non sono individuate situazioni di eccedenza o soprannumero nell'Ente (prot. 5105 del 7/3/2023 per il settore Servizi alla persona, prot. 4849 del 3/3/2023 per il settore vigilanza, prot. 5007 del 6/3/2023 per il settore Attività produttive, cultura, servizio economato informatica, prot. 5213 del 7/3/2023 per il settore Ragioneria, tributi, controllo di gestione, controllo società partecipate, prot. 5170 del 7/3/2023 per il settore Amministrativo, prot. 6147 del 16/3/2023 per il settore tecnico opere pubbliche e urbanistica).

### **a.5) Verifica del rispetto delle altre norme rilevanti ai fini della possibilità di assumere**

- Ai sensi dell'art. 9, comma 1-quinquies, del d.l. 113/2016, convertito in legge 160/2016, l'ente ha rispettato i termini per l'approvazione di bilanci di previsione, rendiconti, bilancio consolidato ed ha inviato i relativi dati alla Banca Dati delle Amministrazioni Pubbliche entro trenta giorni dal termine previsto per l'approvazione;
- L'ente alla data odierna ottempera all'obbligo di certificazione dei crediti di cui all'art. 27, comma 9, lett. c), del D.L. 26/4/2014, n. 66 convertito nella legge 23/6/2014, n. 89 di integrazione dell'art. 9, comma 3-bis, del D.L. 29/11/2008, n. 185, convertito in L. 28/1/2009, n. 2;
- L'ente non si trova in condizioni strutturalmente deficitarie, ai sensi dell'art. 243 del d.lgs. 18/8/2000, n. 267, pertanto non è soggetto ai controlli centrali sulle dotazioni organiche e sulle assunzioni di personale.

Il Comune di Porto Mantovano non soggiace al divieto assoluto di procedere all'assunzione di personale.

### **b) stima del trend delle cessazioni**

Considerato il trend delle cessazioni degli ultimi anni legate per minima parte a quiescenza, ma verificatesi in special modo per dimissioni ai fini di presa di servizio presso Enti terzi, o per altre motivazioni varie, non si ritiene possibile effettuare una previsione attendibile del trend delle cessazioni nel prossimo triennio 2023/2025, ad eccezione delle cessazioni certe nell'anno 2023 dovute a dimissioni volontarie con conseguente accesso al trattamento pensionistico che sono:

- dal 01/08/2023 cessazione Istruttore Amministrativo Contabile;
- dal 01/09/2023 cessazione Istruttore Amministrativo.

Si ritiene di prevedere le sostituzioni a tempo indeterminato di tutto personale cessato in corso d'anno o cesserà nel triennio, mediante l'utilizzo delle procedure assunzionali ritenute più idonee nel rispetto della normativa vigente e degli spazi finanziari disponibili. In questo caso è anche possibile procedere all'assunzione di unità di personale con categoria e profilo professionale differente rispetto a quello cessato, in conformità alla dinamica del fabbisogno dell'ente, nei limiti imposti dalle disposizioni nel tempo vigenti in materia di spesa di personale.

Tenuto conto dell'evoluzione del rapporto di sostenibilità finanziaria della spesa di personale e l'andamento della "soglia" (alla luce della evoluzione delle assunzioni e quindi della spesa di personale medesima), il fabbisogno troverà conferma anche per gli anni 2024/2025; pertanto si prevede di sostituire le unità di cui intervenga la cessazione o di provvedere ad assunzioni ulteriori (anche con categoria e profilo professionale differente rispetto a quello cessato), in conformità alla dinamica del fabbisogno dell'ente, nei limiti imposti dalle disposizioni nel tempo vigenti in materia di spesa di personale.

### **c) stima dell'evoluzione dei fabbisogni**

In relazione agli obiettivi strategici definiti nella Sezione 2.1 (Valore pubblico) del presente Piano integrato di attività e organizzazione, si evidenziano i seguenti elementi di rilievo a fondamento delle necessità dotazionali dell'ente:

- Necessità di potenziare l'organico del Settore tecnico, tenuto conto dell'incremento dei progetti legati anche al PNRR;
- Garantire un elevato standard qualitativo dei servizi offerti al pubblico;
- Mantenere efficienza ed efficacia degli organismi deputati alla sicurezza urbana
- Necessità di potenziare l'organico del Settore Servizi alla Persona, tenuto conto delle nuove esigenze e fragilità emerse post covid con potenziamento anche della dotazione di Assistenti Sociali

Si ritiene pertanto di disporre un piano dei fabbisogni come da tabella che segue.

Le azioni assunzionali seguenti saranno precedute, ove ne ricorrano i presupposti, dalla verifica della disponibilità di personale in esubero ex art. 34, comma 6 e 34-bis del d.lgs. 165/2001 e sono coerenti con gli stanziamenti prima previsti nel DUP e nel bilancio di previsione.

### **PROSPETTO PREVISIONE ASSUNZIONI A TEMPO INDETERMINATO ANNO 2023**

N. posti	Figura professionale	area	Tempo	anno	Modalità copertura	note
1	Agente PL	Istruttori (ex cat. C)	Pieno	2023	scorrimento graduatorie altri enti o mobilità/concorso	
2	Istr Amm o Istr. Amm contabile.	Istruttori (ex cat. C)	Pieno	2023	Mobilità o scorrimento graduatorie altri enti/concorso/	
2	Assistente Sociale	Funzionari (ex cat.D)	Pieno	2023	Mobilità o scorrimento graduatorie altri enti/concorso	
1	Funzionario Tecnico	Funzionari (ex cat. D)	Pieno	2023	Mobilità o scorrimento graduatorie altri enti/concorso	
Termine delle procedure non concluse nel corso del 2024 e 2025						
ricorrere alle assunzioni a tempo determinato finanziate dal PNRR ai sensi dell'art. 1 del d.L. 80 del 9/6/2021 convertito in L6/8/2021 n. 113 per la realizzazione dei progetti di cui avrà la diretta titolarità di attuazione, nei limiti degli importi che saranno previsti dalle corrispondenti voci di costo del quadro economico del progetto, senza oneri a carico del bilancio in quanto coperti dal PNRR					Assunzioni a tempo determinato	

Sono inoltre da ritenersi previste le sostituzioni del personale che cesserà in corso d'anno per cause diverse dal pensionamento mediante l'utilizzo delle procedure assunzionali ritenute più idonee nel rispetto della normativa vigente e degli spazi finanziari disponibili. In questo caso è anche possibile prevedere l'assunzione di unità di personale con categoria e profilo professionale differente rispetto a quello cessato, in conformità alla dinamica del fabbisogno dell'ente, nei limiti imposti dalle disposizioni nel tempo vigenti in materia di spesa di personale.

Ritenuto, per il triennio 2023-2025, di procedere inoltre alle eventuali assunzioni a tempo determinato che si dovessero rendere necessarie per rispondere ad esigenze di carattere esclusivamente temporaneo o eccezionale nel rispetto del limite di spesa previsto dall'art. 9, comma 28, del D.L. 78/2010 convertito in Legge 122/2010 e s.m.i. e delle altre disposizioni nel tempo vigenti in materia di spesa di personale e di lavoro flessibile, ed in particolare per esigenze:

- di mantenimento degli standard gestionali;
- di sostituzione di personale temporaneamente assente o comunque con diritto alla conservazione del posto;

- di potenziamento temporaneo di specifiche strutture organizzative dell'Ente al fine di attuare progetti di rilevanza strategica;  
Ritenuto inoltre, per le annualità successive, di prevedere, salvo future modifiche o integrazioni, le ulteriori azioni assunzionali, che saranno confermate, nel rispetto di vincoli normativi su esaminati, nell'ambito della programmazione del fabbisogno relativa all'annualità di riferimento.

## **PREVISIONE ASSUNZIONI A TEMPO INDETERMINATO ANNI 2024 / 2025**

Tenuto conto dell'evoluzione del rapporto di sostenibilità finanziaria della spesa di personale e l'andamento della "soglia" (alla luce della evoluzione delle assunzioni e quindi della spesa di personale medesima), si conferma il suddetto fabbisogno anche per gli anni 2024/2025; pertanto si prevede di sostituire le unità di cui intervenga la cessazione per ragioni ad oggi imprevedibili o di provvedere ad assunzioni ulteriori (anche con categoria e profilo professionale differente rispetto a quello cessato), in conformità alla dinamica del fabbisogno dell'ente, nei limiti imposti dalle disposizioni nel tempo vigenti in materia di spesa di personale.

### **d) certificazioni del Revisore dei conti**

Dato atto che la presente Sezione di programmazione dei fabbisogni di personale è stata sottoposta in anticipo al Revisore dei conti per l'accertamento della conformità al rispetto del principio di contenimento della spesa di personale imposto dalla normativa vigente, nonché per l'asseverazione del rispetto pluriennale degli equilibri di bilancio ex art. 33, comma 2, del d.l. 34/2019 convertito in legge 58/2019, ottenendone parere positivo con Verbale n. 14 del 23/6/2023, acquisito al Protocollo dell'Ente n. 14113 del 26/6/2023.

### **3.3.3. Obiettivi di trasformazione dell'allocazione delle risorse/strategia di copertura del fabbisogno**

#### **a) modifica della distribuzione del personale fra servizi/settori/aree**

Viene prevista in base alle esigenze eventuali che si presenteranno nel triennio 2023/2025, anche con cambio del profilo professionale.

#### **b) assunzioni mediante procedura concorsuale pubblica/utilizzo graduatorie concorsuali vigenti/assunzioni mediante mobilità volontaria**

Le assunzioni possono essere fatte attraverso il ricorso a:

- concorsi pubblici;
- selezioni tramite Centro per l'impiego;
- mobilità esterna o altre forme di assegnazione temporanea di personale tra P. A (comandi e distacchi).

Sono inoltre da ritenersi previste le sostituzioni del personale cessato in corso d'anno mediante l'utilizzo delle procedure assunzionali ritenute più idonee nel rispetto della normativa vigente e degli spazi finanziari disponibili. In questo caso è anche possibile prevedere l'assunzione di unità di personale con categoria e profilo professionale differente rispetto a quello cessato, se necessario, in conformità alla dinamica del fabbisogno dell'ente, nei limiti imposti dalle disposizioni nel tempo vigenti in materia di spesa di personale.

Ritenuto inoltre, per le annualità successive, di prevedere, salvo future modifiche o integrazioni, le ulteriori azioni assunzionali, che saranno confermate, nel rispetto di vincoli

normativi su esaminati, nell'ambito della programmazione del fabbisogno relativa all'annualità di riferimento:

### **c) progressioni verticali di carriera**

Non viene prevista questa ipotesi in fase di programmazione.

### **d) assunzioni mediante forme di lavoro flessibile**

Per il triennio 2023-2025, si ritiene di procedere alle eventuali assunzioni a tempo determinato che si dovessero rendere necessarie per rispondere ad esigenze di carattere esclusivamente temporaneo o eccezionale nel rispetto del limite di spesa previsto dall'art. 9, comma 28, del D.L.78/2010 convertito in Legge 122/2010 e s.m.i. e delle altre disposizioni nel tempo vigenti in materia di spesa di personale e di lavoro flessibile, ed in particolare per esigenze:

- di mantenimento degli standard gestionali;
- di sostituzione di personale temporaneamente assente o comunque con diritto alla conservazione del posto;
- di potenziamento temporaneo di specifiche strutture organizzative dell'Ente al fine di attuare progetti di rilevanza strategica.

E' possibile procedere alle eventuali assunzioni a tempo determinato necessarie per rispondere ad esigenze del PNRR in deroga all'articolo 9, comma 28, del D.L. n. 78/2010 (spesa sostenuta per i contratti di lavoro flessibile nell'anno 2009), ai sensi dell'art. 1 comma 1 D.L. 80/2021.

## **3.2 Obiettivi per il miglioramento della salute digitale**

### **3.2.1 Semplificazione e digitalizzazione**

Il Comune di Porto Mantovano prosegue da anni, con convinzione e continuità, il percorso di digitalizzazione e reingegnerizzazione delle proprie attività e dei propri servizi, cogliendo opportunità di semplificazione e razionalizzazione di processo, aumentando e migliorando costantemente il numero e la qualità dei propri servizi on-line, mantenendoli in sicurezza e adeguandoli ad un contesto funzionale, tecnologico e normativo in continua evoluzione.

Gli investimenti effettuati per ammodernare le proprie infrastrutture e i propri servizi in ottica digitale, hanno consentito al Comune di Porto Mantovano di superare positivamente il difficile periodo pandemico e di trovarsi oggi nelle condizioni di poter sfruttare al meglio le risorse messe a disposizione dal PNRR per la transizione al digitale. Risorse che incideranno positivamente nel potenziamento delle infrastrutture, delle piattaforme e dei servizi ICT, driver abilitanti per la creazione di Valore Pubblico.

### **3.2.2 Situazione attuale**

#### **Applicativi comunali**

<b>Software</b>	<b>Descrizione</b>
Applicativi ADS Gruppo Finmatica	Anagrafe, Elettorale, Risultati Elettorali, Stato civile, Contabilità finanziaria, Gestione economato, Gestione fatturazione, Gestione inventario beni, Gestione atti amministrativi, Gestione protocollo informatico, Messaggi notificatori, IMU, Ufficio Riscossioni. Servizi: back office (conservazione documentale presso Infocert), Siope+, Integrazione PagoPA con Progetti & Soluzioni
Progetti & Soluzioni	Servizi Scolastici (School Suite)
Applicativi Maggioli Informatica	Concilia per gestione violazioni codice della strada e amministrative, portale MulteOnLine e PagoPA, integrazione

	Concilia AppIO, sportello telematico polifunzionale, Gestione pratiche edilizie
Net Time Smart di Progetto Studio	Gestione presenze del personale, gestione web delle presenze/giustificativi
Genetech	Gestione videosorveglianza
Autodesk Autocad	CAD (Computer-Aided Design) utilizzato per il disegno, la progettazione
ADOBE Photoshop	Servizi per il disegno grafico

Tutte le postazioni sono dotate di pacchetto MS Office 2019 Standard aggiornato all'ultima versione disponibile.

### Dotazioni hardware

Postazioni PC per ciascun incaricato, attrezzate con S.O. Windows 10 Pro, Windows 11 Pro e macOS Sierra (ciascun S.O. aggiornato all'ultima versione disponibile) il cui elenco e attribuzione viene gestito ed aggiornato a cura degli amministratori di sistema.

In particolare:

- PC desktop: 50 PC con S.O. Windows 10 Pro o Windows 11 Pro mantenuti aggiornati all'ultimo rilascio disponibile, processore Intel famiglia i5 o i7, RAM minima 8GB;
- PC portatili: 7 PC con S.O. Windows 10 Pro o Windows 11 Pro mantenuti aggiornati all'ultimo rilascio disponibile, processore Intel famiglia i5 o i7, RAM minima 8GB. Di cui uno in dotazione al Comando dei Carabinieri di Porto Mantovano per il monitoraggio delle telecamere di videosorveglianza

Le postazioni desktop dispongono di schermi multimediali, garantendo la possibilità di poter seguire e partecipare a videoconferenze.

Le singole postazioni accedono alla rete tramite sistema di autenticazione gestito dal server di Domain Controller, mentre gli archivi contenenti i dati personali/ufficio/generali sono localizzati su server dati.

Ad ogni utente sono attribuiti 3 livelli di password:

- identificativo utente e password di rete;
- identificativo e password per il gestionale e propri applicativi specifici;
- identificativo utente e password per accesso da rete pubblica a servizi specifici.

### Sicurezza del territorio

Sono a disposizione del Comune di Porto Mantovano 10 fototrappole che vengono posizionate a seconda delle necessità sul territorio comunale, finalizzate principalmente alla tutela dell'ambiente e del patrimonio dell'Ente.

Sul territorio sono inoltre presenti:

- 8 varchi fissi;
- 36 telecamere fisse IP/analogiche;

Questi sistemi sono collegati tramite ponti radio alla Centrale Operativa della Polizia Locale.

### Infrastruttura informatica

#### **Internet**

Il Comune di Porto Mantovano utilizza una fibra FTTC 100/20 (in download e in upload); le sedi remote sono anch'esse collegate alla sede municipale tramite fibra ottica FTTC.

## Ambienti Virtualizzati

Presso la sala server della sede municipale sono presenti armadi rack che racchiudono l'intera infrastruttura comunale, costituita da:

- n. 5 Server VMware vSphere configurati in alta affidabilità, costituiti ciascuno da server Fujitsu e Dell con 2 processori Xeon, 64/128 RAM e HDD o SSD per la gestione di server virtuali;

Questa struttura permette di creare/gestire/eliminare macchine virtuali facilmente senza avere vincoli hardware ed è stata progettata in ridondanza, in modo da garantire la continuità operativa nel caso di guasti di un componente.

Attualmente sono presenti 16 server virtuali con s.o. Ms Windows e Linux, che forniscono servizi dalla gestione della rete interna (un server di Domain Controller) a quella dei dati, stampanti e server specifici per i vari applicativi.

## Sistemi di protezione perimetrali

Il servizio anti-intrusione Firewall, che non incide sulle performance di rete (hardware-based units), è costituito da un firewall OPNSense che protegge la network in real-time, il file transfer e gli accessi web, controllare e gestire le navigazioni;

## Backup e DR

Il backup dei server virtuali viene gestito da una macchina virtuale con S.O. Windows tramite il software Veeam, che salva i backup effettuati su un HDD interni e riversato su HDD esterni, con le seguenti impostazioni:

- replica a fascia oraria di tutti i s.o. virtuali, distribuiti sui 4 nodi fisici, sul 5° nodo fisico dislocato in un altro edificio connesso tramite fibra ottica.
- spazio complessivo a disposizione per i backup di 6 TB per la "Retention" (tempo di conservazione dei dati) di 30 giorni per l'immediato ripristino, tramite esecuzione automatica dal lunedì alla domenica (avvio alle ore 19:30);

## Antivirus

Le postazioni di lavoro e i server sono protetti dal sistema antivirus Trend Micro Security Agent centralizzato con console in cloud, che permette di intercettare le varie minacce e di metterle in quarantena in modo da non nuocere all'intero sistema; è stato inoltre attivato un sistema anti-ransomware per evitare danni da attacchi informatici che criptano/bloccano i dati dei server.

## 3.2.3 Servizi

### Statistiche

Verranno attivati strumenti di rilevazione delle statistiche di utilizzo che rispettano le prescrizioni indicate dal GDPR del seguente sito:

Comune di Porto Mantovano – sito istituzionale	<a href="http://www.comune.porto-mantovano.mn.it">www.comune.porto-mantovano.mn.it</a>
--	--

### Accessibilità e usabilità

Verrà fornita una dichiarazione di accessibilità per il sito web sopra elencato tramite l'applicazione form.agid.gov.it. nella quale il Comune di Porto Mantovano provvederà annualmente al suo aggiornamento come da disposizioni normative.

Verranno risolti eventuali errori relativi al criterio di successo "2.1.1 Tastiera (Livello A)" e comunicato l'esito del test di usabilità dei siti web sopra elencati tramite l'applicazione form.agid.gov.it.

### 3.2.4 Dati e piattaforme

#### **Risorse PNRR del Comune di Porto Mantovano per la digitalizzazione**

All'interno della Missione 1 Componente 1 del PNRR, finanziati dall'Unione europea nel contesto dell'iniziativa NextGenerationEU.

#### **1.1 “Abilitazione al Cloud per le PA Locali” - Finanziata**

*Aggiornamento in sicurezza di applicazione in Cloud verso Saas*

La trasformazione digitale della PA è orientata alla migrazione dei dati e degli applicativi informatici verso un ambiente cloud, per liberarsi dall'onerosa gestione di infrastrutture che possono diventare velocemente obsolete e inadeguate e poter cogliere in modo rapido tutte le nuove opportunità della tecnologia cloud.

Di seguito si riportano gli applicativi ADS che saranno soggetti ad aggiornamento in sicurezza in ambiente cloud:

1. Demografici-Anagrafe;
2. Demografici-Stato Civile;
3. Demografici-Leva Militare;
4. Demografici-Elettorale;
5. Statistica;
6. Protocollo;
7. Albo Pretorio;
8. Toponomastica;
9. Contabilità e Ragioneria;
10. Economato;
11. Tributi Maggiori;
12. Gestione Economica;
13. Organi Istituzionali;
14. Ordinanze.

SCADENZA: AGOSTO 2024

#### **1.2 “Piattaforma Notifiche Digitali” - Finanziata**

Nel contesto della misura “1.4.5 – Piattaforma Notifiche Digitali” verrà attivata l'integrazione di due servizi con la Piattaforma Nazionale per le Notifiche Digitali a valore legale degli atti pubblici (PND), che consentirà all'Ente di velocizzare e ridurre gli oneri organizzativi e gestionali per le attività di notifica degli atti.

In particolare saranno interessati i seguenti servizi:

- Notifiche Violazioni al Codice della Strada;
- Notifiche Violazioni extra Codice della Strada.

SCADENZA: SETTEMBRE 2023

#### **1.3 “Piattaforma Digitale Nazionale Dati” – Finanziata**

Il progetto, previsto dal PNRR, prevede la realizzazione dell'infrastruttura necessaria (StartUP) allo scambio dei dati sulla base delle specifiche PDND e l'attivazione di API specifiche (API Dati) per ogni tipologia di servizio, con lo scopo di semplificare ed erogare



più rapidamente ed efficacemente i servizi pubblici attraverso un'unica piattaforma di interesse nazionale.

SCADENZA: GENNAIO 2024

#### **1.4 “Estensione dell'utilizzo delle piattaforme nazionali di identità digitale – SPID CIE” - Finanziata**

Integrazione SPID ed integrazione CIE.

SCADENZA: MAGGIO 2024

#### **1.5 “Esperienza del cittadino nei servizi pubblici” - Finanziata**

Nel contesto della misura 1.4.1 verranno realizzati interventi di miglioramento del sito web (Pacchetto Cittadino Informato) e servizi digitali per il cittadino (Pacchetto Cittadino Attivo) così individuati:

1. Richiedere l'accesso agli atti;
2. Richiedere iscrizione all'asilo nido;
3. Presentare domanda per bonus economici;
4. Presentare domanda per un contributo.

SCADENZA: SETTEMBRE 2024

#### **1.6 “Adozione AppIO - Finanziata**

Il Comune di Porto Mantovano ha attivato i seguenti servizi su AppIO:

1. Comunicazione scadenza documenti;
2. Comunicazione conclusione procedimento anagrafico;
3. Comunicazione revisione onomastica/numerazione civica;
4. Comunicazione generica anagrafe;
5. Comunicazione per atto di Stato Civile/Pubblicazione di matrimonio;
6. Comunicazione ritiro tessera elettorale;
7. Comunicazione scrutatori/Presidenti di Seggio;
8. Comunicazione generica in occasione di consultazioni elettorali;
9. Comunicazione massiva per situazioni di emergenza;
10. Comunicazione massiva istituzionale.

PROGETTO GIA' CONCLUSO ED IN VERIFICA

#### **1.7 “Adozione piattaforma PagoPA” - Accettata**

Il Comune di Porto Mantovano ha richiesto la partecipazione a questa misura per i seguenti pagamenti, in particolare:

1. Imposta di affissione pubblicitaria ICP;
2. Canone Unico Patrimoniale;
3. Canone Unico Patrimoniale – CORPORATE;
4. Multe/Verbali di contravvenzioni;
5. Diritti di Segreteria e spese di notifica;
6. Emissione Carta d'Identità Elettronica;
7. Diritti di Segreteria per certificati anagrafici;
8. Nido;
9. Aree Mercatali;
10. Altre Imposte di Bollo;
11. Riscossione Coattiva.

### **3.3 Obiettivi per il miglioramento salute di genere**

Il punto di partenza indispensabile per qualsiasi attività di pianificazione è costituito da una rappresentazione della situazione di fatto nella quale si opera e, pertanto, per ciò che riguarda le politiche connesse allo sviluppo delle pari opportunità, dalla raffigurazione di un'aggiornata situazione degli organici, distinti per qualifiche e per genere.

#### **L'organico del Comune**

Fotografia aggiornata della popolazione organizzativa del Comune di Porto Mantovano alla data odierna.

N. Residenti: 16.728

Numero dipendenti:

DONNE N. 28      75,68%

UOMINI N. 9      24,32%

TOTALE N. 37

Il primo dato che emerge è anzitutto la carenza di personale con un rapporto dipendenti abitanti di un dipendente ogni 462 abitanti. Tale situazione peraltro non è immediatamente risolvibile stante le limitazioni alle assunzioni e le risorse finanziarie disponibili a bilancio.

Le posizioni apicali del Comune di Porto Mantovano (Responsabili di Struttura) sono interamente ricoperte da donne, incluso il ruolo di Datore di lavoro ai sensi del D.lgs. 81/2008.

L'altra caratteristica del personale comunale, sulla quale può valere la pena di focalizzare l'attenzione, è il rapporto lavorativo part time, attribuito esclusivamente a donne (2).

Gli obiettivi e le azioni per la parità di genere di seguito elencati hanno ottenuto il previsto parere da parte del Comitato Unico di Garanzia (CUG) in data 6/6/2023 con verbale n. 1

Con nota pervenuta al prot. n. 13716 del 21/6/2023 la Consigliere di parità della Provincia di Mantova ha espresso parere positivo al piano delle azioni positive 2023/2025.

Con delibera di Giunta del 27/6/2023 il PIANO AZIONI PIANO DELLE AZIONI POSITIVE PER LE PARI OPPORTUNITA' DI LAVORO E NEL LAVORO 2023 – 2025 è stato approvato.

Si riportano di seguito gli obiettivi e le azioni per il miglioramento della salute di genere dell'amministrazione:

Sulla base di tali premesse sono individuate le seguenti linee generali d'intervento:

#### **Progetto n. 1**

##### **Usufruire del potenziale femminile per valorizzare la missione dell'Ente**

\* Azione positiva: promozione della partecipazione delle donne alle iniziative di formazione interna ed esterna

\* Azione positiva: sostegno al reinserimento lavorativo delle giovani donne in maternità e con responsabilità di cura nei primi anni di vita del bambino; agevolazione al rientro al lavoro per le dipendenti e i dipendenti dopo periodi di assenza prolungata (almeno sei mesi), in aspettativa per congedi familiari maternità od altro.

#### **Progetto n. 2**

##### **Rimuovere gli ostacoli che impediscono la realizzazione di pari opportunità nel lavoro per garantire il riequilibrio delle posizioni femminili nei ruoli e nelle posizioni in cui sono sottorappresentate.**

\* Azione positiva: Esame preventivo sui bandi di selezione pubblica di personale, al fine di prevenire un eventuale impatto discriminatorio degli atti dell'amministrazione.

\* Azione positiva: Riservare alle donne, salva motivata impossibilità, almeno un terzo dei posti di componente delle commissioni di concorso.

#### **Progetto n. 3**

**Favorire le politiche di conciliazione tra responsabilità familiari e professionali attraverso azioni che prendano in considerazione sistematicamente le differenze, le condizioni e le esigenze di donne e uomini all'interno dell'organizzazione, ponendo al centro l'attenzione alla persona contemperando le esigenze dell'Ente con quelle delle dipendenti e dei dipendenti:**

- disciplina forme di flessibilità lavorativa

- flessibilità orario

- ricorso allo smart working

\* Azione positiva: migliorare l'efficienza organizzativa delle forme di flessibilità dell'orario già introdotte (es. part-time) e degli altri strumenti di conciliazione (congedi parentali, di cura e formativi); valorizzazione del part-time come strumento di flessibilità nell'organizzazione del lavoro, con particolare riguardo a quelle situazioni ove si presenta un problema di handicap.

L'ufficio personale assicura tempestività e rispetto della normativa nella gestione delle richieste di part-time inoltrate dai dipendenti.

\* Azione positiva: Flessibilità di orario, permessi, aspettative e congedi. Favorire, anche attraverso una diversa organizzazione del lavoro, delle condizioni e del tempo di lavoro, l'equilibrio e la conciliazione tra le responsabilità familiari e professionali.

**Procedere alla sostituzione di personale assente per maternità, congedo facoltativo.**

Promuovere pari opportunità tra donne e uomini in condizioni di difficoltà o svantaggio al fine di trovare una soluzione che permetta di poter meglio conciliare la vita professionale con la vita familiare laddove possono esistere problematiche legate non solo alla genitorialità ma anche ad altri fattori.

Migliorare la qualità del lavoro e potenziare, quindi, le capacità di lavoratrici e lavoratori mediante l'utilizzo di tempi più flessibili.

L'Ente assicura a ciascun dipendente la possibilità di usufruire di un orario flessibile in entrata ed in uscita. Inoltre particolari necessità di tipo familiare o personale vengono valutate e risolte nel rispetto di un equilibrio fra esigenze dell'Amministrazione e richieste dei dipendenti. Ferma restando la disciplina dei C.C.N.L. e del Regolamento Comunale sull'Ordinamento degli Uffici e dei Servizi, saranno attivate forme di consultazione con le Organizzazioni Sindacali al fine di individuare tipologie flessibili dell'orario di lavoro, che consentano di conciliare l'attività lavorativa delle donne con gli impegni di carattere familiare.

L'ufficio personale raccoglie le informazioni e la normativa riferita ai permessi relativi all'orario di lavoro per favorirne la conoscenza e la fruizione da parte dei dipendenti e delle dipendenti.

\* Azione positiva: favorire, nel rispetto della normativa di settore, l'utilizzo dello smart working incentivando ove possibile, in ragione delle attività svolte dal singolo, a rendere la prestazione lavorativa smart working in un'ottica di flessibilità che possa coniugare le esigenze del dipendente con quelle di servizio.

#### **Progetto n. 4**

**Attivare specifici percorsi di reinserimento nell'ambiente di lavoro del personale al rientro dal congedo per maternità/paternità.**

\* Azione positiva: supportare adeguatamente il reinserimento operativo al rientro dal congedo per maternità/paternità attraverso l'introduzione di iniziative di accoglienza e riorientamento professionale per le donne che rientrano dalla maternità o che siano state assenti per un lungo periodo, anche mediante opportune forme di affiancamento lavorativo e di aggiornamento e formazione, soprattutto in considerazione delle eventuali modificazioni intervenute nel contesto normativo ed organizzativo.

#### **Progetto n. 5**

**Promuovere la cultura di genere attraverso il miglioramento della comunicazione e della diffusione delle informazioni sui temi delle pari opportunità e sul tema delle violenze, molestie e molestie sessuali**

\* Azioni positive: Pubblicazione e diffusione del Piano di Azioni Positive.

\* Azioni positive: Sensibilizzare sul tema delle violenze, molestie e molestie sessuali. Promuovere il numero unico nazionale dei centri antiviolenza "1522". Pubblicazione sul sito comunale del link al Centro antiviolenza donne Mantova. Aggiornamento al codice di comportamento dei dipendenti del Comune (approvato nel 2014) anche al fine della prevenzione e del contrasto alle molestie, al mobbing e a ogni forma di discriminazione, a tutela dell'integrità e della dignità delle persone.

#### **4. Monitoraggio**

Sulla base delle indicazioni fornite dal DL n. 80/2021, convertito in Legge n. 113/2021 in merito alle procedure da adottare per la misurazione della performance dei Responsabili e delle Strutture ad essi assegnate e delle semplificazioni relative agli enti con meno di 50 dipendenti, il monitoraggio dello stato di avanzamento delle attività connesse al raggiungimento degli obiettivi assegnati a ciascuna struttura sarà effettuato secondo i seguenti passi.

1. Responsabili effettueranno il monitoraggio intermedio di tutti gli obiettivi loro assegnati almeno una volta entro il 31 ottobre indicando:
  - a) la percentuale di avanzamento dell'attività;
  - b) la data di completamento dell'attività (solo se l'attività è conclusa);
  - c) inserendo nelle note spiegazioni circa le modalità di completamento, evidenziando eventuali criticità superate o che hanno reso impossibile il completamento dell'obiettivo.
2. Alla conclusione dell'anno i Responsabili effettueranno il monitoraggio conclusivo degli obiettivi indicando per ciascuno di essi le medesime informazioni indicate nel precedente elenco.
3. Il monitoraggio parziale e quello conclusivo saranno esaminati dall'Organismo di valutazione.



COMUNE DI PORTO MANTOVANO  
Provincia di Mantova

# PIANO INTEGRATO DI ATTIVITÀ E ORGANIZZAZIONE (PIAO) 2023 - 2025

## ALLEGATO 1 - METODOLOGIA PER LA STIMA DEL RISCHIO E CATALOGO DEI PROCESSI, DEGLI EVENTI RISCHIOSI, DEI FATTORI ABILITANTI E STIMA DEL RISCHIO DI CORRUZIONE

Scheda n. **1**; **Stima del livello di esposizione al rischio corruttivo e dei successivi trattamento e monitoraggio**, del processo denominato:  
**Gestione dell'anagrafe e dei controlli anagrafici**

Tabella – 3A – termini di approvazione, validazione, monitoraggio ed eventuale riesame \*\*\*

Azione eseguita	Data	Qualifica soggetto e firma
Approvazione a cura del/dei responsabile/i del/dei settore/i interessati	01/06/2023	Dott.ssa Sara Badari

Validazione del R.P.C.T. per l'inserimento nel P.T.P.C.T. 2021-23	01/06/2023	RPCT – Dott.ssa Bianca Meli
---	------------	-----------------------------

Monitoraggio di RPCT e OIV (nucleo di valutazione)

Eventuale riesame per aggiornamento PTPCT 2021-23	30/11/2023	RPCT – Dott.ssa Bianca Meli
		Organismo Valutazione avv. Nadia Corà
	Gennaio 2024	Generalità e titolo del responsabile a cui ricondurre il processo + sua firma

Il catalogo dei rischi corruttivi a cui questo processo può essere sottoposto è stato definito nel paragrafo 2.5. del PTPCT; ma nel 2022 si ritiene oltremodo complessa una specifica individuazione per ciascun processo dei singoli rischi; pertanto la stima effettuata è relativa, non ad uno specifico rischio corruttivo, ma ad un **generico pericolo di eventi corruttivi**.

Tabella – 3B – stima di livello di esposizione al rischio corruttivo

Indicatori per la stima quantitativa (CFR BOX n. 9 pag. 34 - All.to 1 PNA 2019)	Punti *	Note di monitoraggio	
<b>Livello di interesse “esterno”:</b> la presenza di interessi, anche economici, rilevanti e di benefici per i destinatari del processo determina un incremento del rischio	4	Da inserire al monitoraggio previsto nel PTPCT al 30/11/2023	
<b>Grado di discrezionalità del decisore interno:</b> la presenza di un processo decisionale altamente discrezionale determina un incremento del rischio rispetto ad un processo decisionale altamente vincolato;	4		
<b>Manifestazione di eventi corruttivi in passato:</b> se l'attività è stata già oggetto di eventi corruttivi in passato nell'amministrazione o in altre realtà simili, il rischio aumenta;	0		
<b>Opacità del processo decisionale:</b> l'adozione di strumenti di trasparenza sostanziale, e non solo formale, riduce il rischio;	0		
<b>Scarsa collaborazione del responsabile del processo o dell'attività nella costruzione, aggiornamento e monitoraggio del piano:</b> la scarsa collaborazione può segnalare un deficit di attenzione al tema	1		
<b>Mancata attuazione delle misure di trattamento:</b> l'attuazione di misure di trattamento si associa ad una minore possibilità di accadimento di fatti corruttivi	0		
<b>Totale</b>	9	Punt. massimo ** 4	Punt. Medio ** 1.5

\* Nessuna probabilità = 0; Poco probabile = 1; Probabile 3; Altamente probabile = 5; Accertato negli ultimi 5 anni = 7

\*\* Il punteggio massimo è quello assegnato ad almeno un indicatore; il punteggio medio è quello ottenuto dal totale/6 (n. indicatori)

#### Tabella - 3C: Stima qualitativa del rischio corruttivo

Secondo una valutazione basata sui parametri di cui al paragrafo 2.9. - riquadro azzurro - del PTPCT (CFR BOX n. 8 pag. 34 - All.to 1 PNA 2019) il responsabile o i responsabili di settore interessati ritengono che questo processo sia esposto a rischio corruttivo in questi termini:

<p>-Mancanza di misure di trattamento del rischio e/o controlli: in fase di analisi andrà verificato se presso l'amministrazione siano già stati predisposti – ma soprattutto efficacemente attuati – strumenti di controllo relativi agli eventi rischiosi;</p> <p>- Esercizio prolungato ed esclusivo della responsabilità di un processo da parte di pochi o di un unico soggetto;</p>
---

#### Tabella – 3D – misure generali per l'abbattimento del rischio da applicare a questo trattamento

Per abbattere il rischio corruttivo come delineato nelle tabelle 3B e 3C si ritiene che nel triennio vadano applicate queste misure di carattere generale, da sottoporre a monitoraggio **al termine di ogni esercizio**\*\*\* prima dell'aggiornamento del PTPCT:

Misure generali (CFR box n. 11 pag. 40 – All.to 1 PNA 2019)	Indicatori di monitoraggio richiesti (CFR Tabella n. 5 pag. 44 - All.to 1 PNA 2019)	Esiti del monitoraggio
<b>Controllo</b>	Percentuale di controlli effettuati su numero di pratiche/provvedimenti .. <b>10%</b>	Da inserire al monitoraggio previsto nel PIAO al 30/11/2023
<b>Trasparenza</b>	Percentuale di atti pubblicati relativi al	Da inserire al monitoraggio previsto nel PIAO al

	processo in questione - <b>100% salvo privacy</b>	30/11/2023
<b>Definizione di standard di comportamento</b>	Numero di incontri o comunicazioni effettuate - <b>Min. 1 ordine di servizio</b>	Da inserire al monitoraggio previsto nel PIAO al 30/11/2023
<b>Regolamentazione</b>	Verifica adozione del regolamento di gestione del processo o di attività - <b>SI/NO</b>	Da inserire al monitoraggio previsto nel PIAO al 30/11/2023
<b>Semplificazione</b>	Verifica di documentazione sistematizzata e semplifichino il processo - <b>SI/NO</b>	Da inserire al monitoraggio previsto nel PIAO al 30/11/2023
<b>Formazione</b>	Effettuazione di un corso di formazione - <b>SI/NO</b>	Da inserire al monitoraggio previsto nel PIAO al 30/11/2023
<b>Sensibilizzazione e partecipazione</b>	Numero di iniziative svolte ed evidenza dei contributi raccolti <b>Min. 1 news sul sito</b>	Da inserire al monitoraggio previsto nel PIAO al 30/11/2023
<b>Rotazione</b>	Percentuale di pratiche relative al processo ruotate sul totale <b>2%</b>	Da inserire al monitoraggio previsto nel PIAO al 30/11/2023
<b>Segnalazione e protezione</b>	Azioni particolari per agevolare, sensibilizzare, garantire i segnalanti <b>Realizzare una brochure da distribuire ai dipendenti con le istruzioni</b>	Da inserire al monitoraggio previsto nel PIAO al 30/11/2023
<b>Disciplina del conflitto di interessi</b>	Specifiche previsioni su casi particolari di conflitto di interessi tipiche del processo	Da inserire al monitoraggio previsto nel PIAO al 30/11/2023
<b>Regolazione dei rapporti con i “rappresentanti di lobbies”</b>	Attività volta a regolare il confronto con le lobbies e strumenti di controllo E' incluso nel processo di coinvolgimento generale degli stakeholder	Da inserire al monitoraggio previsto nel PIAO al 30/11/2023
<b>Misure specifiche per questo trattamento</b>	In questo ente si sono adottate tutte le misure previste dall'ordinamento anagrafico al fine di avere accertamenti anagrafici eseguiti da personale diverso dagli ufficiali d'anagrafe, scrupolosi e puntuali. Si consiglia la rotazione del personale impiegato negli accertamenti e di sottoporre tutte le pratiche anagrafiche sia immigratorie che di cambio indirizzo, ad accertamento eseguito dagli Agenti di Polizia Locale	Da inserire al monitoraggio previsto nel PIAO al 30/11/2023

\*\*\* L'allegato 1 al PNA 2019 propone una scansione temporale sia delle azioni che del relativo monitoraggio (CFR Tabella n. 6 pag. 45 - All.to 1 PNA 2019); in sede di prima adozione si ritiene di stabilire il termine del **30/11/2023**, per fare un primo monitoraggio delle misure e dei relativi indicatori.

Nell'aggiornamento al piano 2022/24 si potrà applicare eventualmente una programmazione più puntuale.

Scheda n. **2**; **Stima del livello di esposizione al rischio corruttivo e dei successivi trattamento e monitoraggio**, del processo denominato:  
**Gestione dello stato civile e della cittadinanza**

**Tabella – 3A – termini di approvazione, validazione, monitoraggio ed eventuale riesame \*\*\***

Azione eseguita	Data	Qualifica soggetto e firma
Approvazione a cura del/dei responsabile/i del/dei settore/i interessati	01/06/2023	Dott.ssa Sara Badari
Validazione del R.P.C.T. per l'inserimento nel P.T.P.C.T. 2021-23	01/06/2023	RPCT – Dott.ssa Bianca Meli
Monitoraggio di RPCT e OIV (nucleo di valutazione)	30/11/2023	RPCT – Dott.ssa Bianca Meli Organismo Valutazione avv. Nadia Corà
Eventuale riesame per aggiornamento PTPCT 2021-23	Gennaio 2024	Generalità e titolo del responsabile a cui ricondurre il processo + sua firma

Il catalogo dei rischi corruttivi a cui questo processo può essere sottoposto è stato definito nel paragrafo 2.5. del PTPCT; ma nel 2022 si ritiene oltremodo complessa una specifica individuazione per ciascun processo dei singoli rischi; pertanto la stima effettuata è relativa, non ad uno specifico rischio corruttivo, ma ad un **generico pericolo di eventi corruttivi**.

**Tabella – 3B – stima di livello di esposizione al rischio corruttivo**

Indicatori per la stima quantitativa (CFR BOX n. 9 pag. 34 - All.to 1 PNA 2019)	Punti *	Note di monitoraggio
<b>Livello di interesse “esterno”:</b> la presenza di interessi, anche economici, rilevanti e di benefici per i destinatari del processo determina un incremento del rischio	1	Da inserire al monitoraggio previsto nel PTPCT al 30/11/2023
<b>Grado di discrezionalità del decisore interno:</b> la presenza di un processo decisionale altamente discrezionale determina un incremento del rischio rispetto ad un processo decisionale altamente vincolato;	1	
<b>Manifestazione di eventi corruttivi in passato:</b> se l'attività è stata già oggetto di eventi corruttivi in passato nell'amministrazione o in altre realtà simili, il rischio aumenta;	0	
<b>Opacità del processo decisionale:</b> l'adozione di strumenti di trasparenza sostanziale, e non solo formale, riduce il rischio;	0	
<b>Scarsa collaborazione del responsabile del processo o dell'attività nella costruzione, aggiornamento e monitoraggio del piano:</b> la scarsa collaborazione può segnalare un deficit di attenzione al tema	0	
<b>Mancata attuazione delle misure di trattamento:</b> l'attuazione di misure di trattamento si associa ad una minore possibilità di accadimento di fatti corruttivi	0	
<b>Totale</b>	2	Punt. massimo ** 1 Punt. Medio ** 0,3

\* Nessuna probabilità = 0; Poco probabile = 1; Probabile 3; Altamente probabile = 5; Accertato negli ultimi 5 anni = 7

\*\* Il punteggio massimo è quello assegnato ad almeno un indicatore; il punteggio medio è quello ottenuto dal totale/6 (n. indicatori)

**Tabella - 3C: Stima qualitativa del rischio corruttivo**

Secondo una valutazione basata sui parametri di cui al paragrafo 2.9. - riquadro azzurro - del PTPCT (CFR BOX n. 8 pag. 34 - All.to 1 PNA 2019) il responsabile o i responsabili di settore interessati ritengono che questo processo sia esposto a rischio corruttivo in questi termini:

Esercizio prolungato ed esclusivo della responsabilità di un processo da parte di pochi o di un unico soggetto;

**Tabella – 3D – misure generali per l'abbattimento del rischio da applicare a questo trattamento**

Per abbattere il rischio corruttivo come delineato nelle tabelle 3B e 3C si ritiene che nel triennio vadano applicate queste misure di carattere generale, da sottoporre a monitoraggio **al termine di ogni esercizio\*\*\*** prima dell'aggiornamento del PTPCT:

Misure generali (CFR box n. 11 pag. 40 – All.to 1 PNA 2019)	Indicatori di monitoraggio richiesti (CFR Tabella n. 5 pag. 44 - All.to 1 PNA 2019)	Esiti del monitoraggio
<b>Controllo</b>	Percentuale di controlli effettuati su numero di pratiche/provvedimenti .. <b>10%</b>	Da inserire al monitoraggio previsto nel PIAO al 30/11/2023
<b>Trasparenza</b>	Percentuale di atti pubblicati relativi al processo in questione - <b>100% salvo privacy</b>	Da inserire al monitoraggio previsto nel PIAO al 30/11/2023
<b>Definizione di standard di comportamento</b>	Numero di incontri o comunicazioni effettuate - <b>Min. 1 ordine di servizio</b>	Da inserire al monitoraggio previsto nel PIAO al 30/11/2023
<b>Regolamentazione</b>	Verifica adozione del regolamento di gestione del processo o di attività - <b>SI/NO</b>	Da inserire al monitoraggio previsto nel PIAO al 30/11/2023
<b>Semplificazione</b>	Verifica di documentazione sistematizzata e semplificata il processo - <b>SI/NO</b>	Da inserire al monitoraggio previsto nel PIAO al 30/11/2023
<b>Formazione</b>	Effettuazione di un corso di formazione - <b>SI/NO</b>	Da inserire al monitoraggio previsto nel PIAO al 30/11/2023
<b>Sensibilizzazione e partecipazione</b>	Numero di iniziative svolte ed evidenza dei contributi raccolti <b>Min. 1 news sul sito</b>	Da inserire al monitoraggio previsto nel PIAO al 30/11/2023
<b>Rotazione</b>	Percentuale di pratiche relative al processo ruotate sul totale <b>2%</b>	Da inserire al monitoraggio previsto nel PIAO al 30/11/2023
<b>Segnalazione e protezione</b>	Azioni particolari per agevolare, sensibilizzare, garantire i segnalanti <b>Realizzare una brochure da distribuire ai dipendenti con le istruzioni</b>	Da inserire al monitoraggio previsto nel PIAO al 30/11/2023
<b>Disciplina del conflitto di interessi</b>	Specifiche previsioni su casi particolari di conflitto di interessi tipiche del processo	Da inserire al monitoraggio previsto nel PIAO al 30/11/2023
<b>Regolazione dei rapporti con i “rappresentanti di lobbies”</b>	Attività volta a regolare il confronto con le lobbies e strumenti di controllo E' incluso nel processo di coinvolgimento generale degli stakeholder	Da inserire al monitoraggio previsto nel PIAO al 30/11/2023
<b>Misure specifiche per questo trattamento</b>	In questo ente si sono adottate tutte le misure previste dall'ordinamento anagrafico e di stato civile. Si consiglia la rotazione del personale impiegato negli accertamenti e di sottoporre tutte le pratiche anagrafiche sia immigratorie che di cambio indirizzo, ad accertamento eseguito dagli Agenti di Polizia Locale	Da inserire al monitoraggio previsto nel PIAO al 30/11/2023

\*\*\* L'allegato 1 al PNA 2019 propone una scansione temporale sia delle azioni che del relativo monitoraggio (CFR Tabella n. 6 pag. 45 - All.to 1 PNA 2019); in sede di prima adozione si ritiene di stabilire il termine del **30/11/2023** per fare un primo monitoraggio delle misure e dei relativi indicatori. Nell'aggiornamento al piano 2022/24 si potrà applicare eventualmente una programmazione più puntuale.



Scheda n. 3; **Stima del livello di esposizione al rischio corruttivo e dei successivi trattamento e monitoraggio**, del processo denominato:

**Rilascio documenti di identità**

Tabella – 3A – termini di approvazione, validazione, monitoraggio ed eventuale riesame \*\*\*

Azione eseguita	Data	Qualifica soggetto e firma
Approvazione a cura del/dei responsabile/i del/dei settore/i interessati	01/06/2023	Dot.ssa Sara Badari
Validazione del R.P.C.T. per l'inserimento nel P.T.P.C.T. 2021-23	01/06/2023	RPCT – Dott.ssa Bianca Meli
Monitoraggio di RPCT e OIV (nucleo di valutazione)	30/11/2023	RPCT – Dott.ssa Bianca Meli Organismo Valutazione avv. Nadia Corà
Eventuale riesame per aggiornamento PTPCT 2021-23	Gennaio 2024	Generalità e titolo del responsabile a cui ricondurre il processo + sua firma

Il catalogo dei rischi corruttivi a cui questo processo può essere sottoposto è stato definito nel paragrafo 2.5. del PTPCT; ma nel 2022 si ritiene oltremodo complessa una specifica individuazione per ciascun processo dei singoli rischi; pertanto la stima effettuata è relativa, non ad uno specifico rischio corruttivo, ma ad un **generico pericolo di eventi corruttivi**.

Tabella – 3B – stima di livello di esposizione al rischio corruttivo

Indicatori per la stima quantitativa (CFR BOX n. 9 pag. 34 - All.to 1 PNA 2019)	Punti *	Note di monitoraggio	
<b>Livello di interesse "esterno":</b> la presenza di interessi, anche economici, rilevanti e di benefici per i destinatari del processo determina un incremento del rischio	4	Da inserire al monitoraggio previsto nel PTPCT al 30/11/2023	
<b>Grado di discrezionalità del decisore interno:</b> la presenza di un processo decisionale altamente discrezionale determina un incremento del rischio rispetto ad un processo decisionale altamente vincolato;	0		
<b>Manifestazione di eventi corruttivi in passato:</b> se l'attività è stata già oggetto di eventi corruttivi in passato nell'amministrazione o in altre realtà simili, il rischio aumenta;	0		
<b>Opacità del processo decisionale:</b> l'adozione di strumenti di trasparenza sostanziale, e non solo formale, riduce il rischio;	0		
<b>Scarsa collaborazione del responsabile del processo</b> o dell'attività nella costruzione, aggiornamento e monitoraggio del piano: la scarsa collaborazione può segnalare un deficit di attenzione al tema	0		
<b>Mancata attuazione delle misure di trattamento:</b> l'attuazione di misure di trattamento si associa ad una minore possibilità di accadimento di fatti corruttivi	0		
<b>Totale</b>	4	Punt. massimo ** 4	Punt. Medio ** 0.7

\* Nessuna probabilità = 0; Poco probabile = 1; Probabile 3; Altamente probabile = 5; Accertato negli ultimi 5 anni = 7  
\*\* Il punteggio massimo è quello assegnato ad almeno un indicatore; il punteggio medio è quello ottenuto dal totale/6 (n. indicatori)

Tabella - 3C: Stima qualitativa del rischio corruttivo

Secondo una valutazione basata sui parametri di cui al paragrafo 2.9. - riquadro azzurro - del PTPCT (CFR BOX n. 8 pag. 34 - All.to 1 PNA 2019) il responsabile o i responsabili di settore interessati ritengono che questo processo sia esposto a rischio corruttivo in questi termini:

Esercizio prolungato ed esclusivo della responsabilità di un processo da parte di pochi o di un unico soggetto;

Tabella – 3D – misure generali per l'abbattimento del rischio da applicare a questo trattamento

Per abbattere il rischio corruttivo come delineato nelle tabelle 3B e 3C si ritiene che nel triennio vadano applicate queste misure di carattere generale, da sottoporre a monitoraggio **al termine di ogni esercizio\*\*\*** prima dell'aggiornamento del PTPCT:

Misure generali (CFR box n. 11 pag. 40 – All.to 1 PNA 2019)	Indicatori di monitoraggio richiesti (CFR Tabella n. 5 pag. 44 - All.to 1 PNA 2019)	Esiti del monitoraggio
<b>Controllo</b>	Percentuale di controlli effettuati su numero di pratiche/provvedimenti .. <b>10%</b>	Da inserire al monitoraggio previsto nel PIAO al 30/11/2023
<b>Trasparenza</b>	Percentuale di atti pubblicati relativi al processo in questione - <b>100% salvo privacy</b>	Da inserire al monitoraggio previsto nel PIAO al 30/11/2023
<b>Definizione di standard di comportamento</b>	Numero di incontri o comunicazioni effettuate - <b>Min. 1 ordine di servizio</b>	Da inserire al monitoraggio previsto nel PIAO al 30/11/2023
<b>Regolamentazione</b>	Verifica adozione del regolamento di gestione del processo o di attività - <b>SI/NO</b>	Da inserire al monitoraggio previsto nel PIAO al 30/11/2023
<b>Semplificazione</b>	Verifica di documentazione sistematizzata e semplificata il processo - <b>SI/NO</b>	Da inserire al monitoraggio previsto nel PIAO al 30/11/2023
<b>Formazione</b>	Effettuazione di un corso di formazione - <b>SI/NO</b>	Da inserire al monitoraggio previsto nel PIAO al 30/11/2023
<b>Sensibilizzazione e partecipazione</b>	Numero di iniziative svolte ed evidenza dei contributi raccolti <b>Min. 1 news sul sito</b>	Da inserire al monitoraggio previsto nel PIAO al 30/11/2023
<b>Rotazione</b>	Percentuale di pratiche relative al processo ruotate sul totale <b>2%</b>	Da inserire al monitoraggio previsto nel PIAO al 30/11/2023
<b>Segnalazione e protezione</b>	Azioni particolari per agevolare, sensibilizzare, garantire i segnalanti <b>Realizzare una brochure da distribuire ai dipendenti con le istruzioni</b>	Da inserire al monitoraggio previsto nel PIAO al 30/11/2023
<b>Disciplina del conflitto di interessi</b>	Specifiche previsioni su casi particolari di conflitto di interessi tipiche del processo	Da inserire al monitoraggio previsto nel PIAO al 30/11/2023
<b>Regolazione dei rapporti con i "rappresentanti di lobbies"</b>	Attività volta a regolare il confronto con le lobbies e strumenti di controllo E' incluso nel processo di coinvolgimento generale degli stakeholder	Da inserire al monitoraggio previsto nel PIAO al 30/11/2023
<b>Misure specifiche per questo trattamento</b>	La carta d'identità viene in questo ente rilasciata mediante la procedura informatica e ogni rilascio è associato in modo permanente alla procedura anagrafica. Risulta complesso pertanto assegnare un'identità diversa dalla propria ai richiedenti. Inoltre il rilascio immediato allo sportello, obbligatorio per tutti, evita ogni "tentazione corruttiva" per un rilascio veloce o preferenziale. Da aprile 2018 l'Ente rilascia la CIE, tale procedura centralizzata della carta d'identità elettronica, con l'associazione delle impronte digitali, elimina pressoché totalmente ogni ipotesi corruttiva.	Da inserire al monitoraggio previsto nel PIAO al 30/11/2023

\*\*\* L'allegato 1 al PNA 2019 propone una scansione temporale sia delle azioni che del relativo monitoraggio (CFR Tabella n. 6 pag. 45 - All.to 1 PNA 2019); in sede di prima adozione si ritiene di stabilire il termine del **30/11/2023**, per fare un primo monitoraggio delle misure e dei relativi indicatori. Nell'aggiornamento al piano 2022/24 si potrà applicare eventualmente una programmazione più puntuale.



Scheda n. 4; **Stima del livello di esposizione al rischio corruttivo e dei successivi trattamento e monitoraggio**, del processo denominato:  
**Gestione documentale, servizi archivistici**

Tabella – 3A – termini di approvazione, validazione, monitoraggio ed eventuale riesame \*\*\*

Azione eseguita	Data	Qualifica soggetto e firma
Approvazione a cura del/dei responsabile/i del/dei settore/i interessati	01/06/2023	Dott.ssa Sara Badari
Validazione del R.P.C.T. per l'inserimento nel P.T.P.C.T. 2021-23	01/06/2023	RPCT – Dott.ssa Bianca Meli
Monitoraggio di RPCT e OIV (nucleo di valutazione)	30/11/2023	RPCT – Dott.ssa Bianca Meli Organismo Valutazione avv. Nadia Corà
Eventuale riesame per aggiornamento PTPCT 2021-23	Gennaio 2024	Generalità e titolo del responsabile a cui ricondurre il processo + sua firma

Il catalogo dei rischi corruttivi a cui questo processo può essere sottoposto è stato definito nel paragrafo 2.5. del PTPCT; ma nel 2022 si ritiene oltremodo complessa una specifica individuazione per ciascun processo dei singoli rischi; pertanto la stima effettuata è relativa, non ad uno specifico rischio corruttivo, ma ad un **generico pericolo di eventi corruttivi**.

Tabella – 3B – stima di livello di esposizione al rischio corruttivo

Indicatori per la stima quantitativa (CFR BOX n. 9 pag. 34 - All.to 1 PNA 2019)	Punti *	Note di monitoraggio
<b>Livello di interesse “esterno”:</b> la presenza di interessi, anche economici, rilevanti e di benefici per i destinatari del processo determina un incremento del rischio	4	Da inserire al monitoraggio previsto nel PTPCT al 30/11/2023
<b>Grado di discrezionalità del decisore interno:</b> la presenza di un processo decisionale altamente discrezionale determina un incremento del rischio rispetto ad un processo decisionale altamente vincolato;	2	
<b>Manifestazione di eventi corruttivi in passato:</b> se l'attività è stata già oggetto di eventi corruttivi in passato nell'amministrazione o in altre realtà simili, il rischio aumenta;	0	
<b>Opacità del processo decisionale:</b> l'adozione di strumenti di trasparenza sostanziale, e non solo formale, riduce il rischio;	0	
<b>Scarsa collaborazione del responsabile del processo o dell'attività nella costruzione, aggiornamento e monitoraggio del piano:</b> la scarsa collaborazione può segnalare un deficit di attenzione al tema	0	
<b>Mancata attuazione delle misure di trattamento:</b> l'attuazione di misure di trattamento si associa ad una minore possibilità di accadimento di fatti corruttivi	0	
<b>Totale</b>	<b>6</b>	Punt. massimo ** 4 Punt. Medio ** 1

\* Nessuna probabilità = 0; Poco probabile = 1; Probabile 3; Altamente probabile = 5; Accertato negli ultimi 5 anni = 7

\*\* Il punteggio massimo è quello assegnato ad almeno un indicatore; il punteggio medio è quello ottenuto dal totale/6 (n. indicatori)

Tabella - 3C: Stima qualitativa del rischio corruttivo

Secondo una valutazione basata sui parametri di cui al paragrafo 2.9. - riquadro azzurro - del PTPCT (CFR BOX n. 8 pag. 34 - All.to 1 PNA 2019) il responsabile o i responsabili di settore interessati ritengono che questo processo sia esposto a rischio corruttivo in questi termini:

Esercizio prolungato ed esclusivo della responsabilità di un processo da parte di pochi o di un unico soggetto;

Tabella – 3D – misure generali per l'abbattimento del rischio da applicare a questo trattamento

Per abbattere il rischio corruttivo come delineato nelle tabelle 3B e 3C si ritiene che nel triennio vadano applicate queste misure di carattere generale, da sottoporre a monitoraggio **al termine di ogni esercizio\*\*\*** prima dell'aggiornamento del PTPCT:

Misure generali (CFR box n. 11 pag. 40 – All.to 1 PNA 2019)	Indicatori di monitoraggio richiesti (CFR Tabella n. 5 pag. 44 - All.to 1 PNA 2019)	Esiti del monitoraggio
<b>Controllo</b>	Percentuale di controlli effettuati su numero di pratiche/provvedimenti .. <b>10%</b>	Da inserire al monitoraggio previsto nel PIAO al 30/11/2023
<b>Trasparenza</b>	Percentuale di atti pubblicati relativi al processo in questione - <b>100% salvo privacy</b>	Da inserire al monitoraggio previsto nel PIAO al 30/11/2023
<b>Definizione di standard di comportamento</b>	Numero di incontri o comunicazioni effettuate - <b>Min. 1 ordine di servizio</b>	Da inserire al monitoraggio previsto nel PIAO al 30/11/2023
<b>Regolamentazione</b>	Verifica adozione del regolamento di gestione del processo o di attività - <b>S/NO</b>	Da inserire al monitoraggio previsto nel PIAO al 30/11/2023
<b>Semplificazione</b>	Verifica di documentazione sistematizzata e semplificata il processo - <b>S/NO</b>	Da inserire al monitoraggio previsto nel PIAO al 30/11/2023
<b>Formazione</b>	Effettuazione di un corso di formazione - <b>S/NO</b>	Da inserire al monitoraggio previsto nel PIAO al 30/11/2023
<b>Sensibilizzazione e partecipazione</b>	Numero di iniziative svolte ed evidenza dei contributi raccolti <b>Min. 1 news sul sito</b>	Da inserire al monitoraggio previsto nel PIAO al 30/11/2023
<b>Rotazione</b>	Percentuale di pratiche relative al processo ruotate sul totale <b>2%</b>	Da inserire al monitoraggio previsto nel PIAO al 30/11/2023
<b>Segnalazione e protezione</b>	Azioni particolari per agevolare, sensibilizzare, garantire i segnalanti <b>Realizzare una brochure da distribuire ai dipendenti con le istruzioni</b>	Da inserire al monitoraggio previsto nel PIAO al 30/11/2023
<b>Disciplina del conflitto di interessi</b>	Specifiche previsioni su casi particolari di conflitto di interessi tipiche del processo	Da inserire al monitoraggio previsto nel PIAO al 30/11/2023
<b>Regolazione dei rapporti con i “rappresentanti di lobbies”</b>	Attività volta a regolare il confronto con le <i>lobbies</i> e strumenti di controllo E' incluso nel processo di coinvolgimento generale degli stakeholder	Da inserire al monitoraggio previsto nel PIAO al 30/11/2023
<b>Misure specifiche per questo trattamento</b>	Non si registrano pericoli corruttivi anche perché questo ente si è dotato del protocollo informatico con la gestione dei flussi documentali. I documenti cartacei provenienti dall'esterno sono scansionati e acquisiti al protocollo al fine di consentire la ricerca archivistica e di conservazione.  Non si registrano pericoli corruttivi anche perché questo ente si sta dotando di un manuale di gestione documentale che, unitamente al protocollo informatico, determina una profilatura dei flussi documentali. L'archivio di deposito dei documenti e l'archivio storico sono accessibili a ditta appositamente autorizzata per la ricerca delle pratiche cartacee, registrate in ingresso e in uscita dall'archivio.	Da inserire al monitoraggio previsto nel PIAO al 30/11/2023

\*\*\* L'allegato 1 al PNA 2019 propone una scansione temporale sia delle azioni che del relativo monitoraggio (CFR Tabella n. 6 pag. 45 - All.to 1 PNA 2019); in sede di prima adozione si ritiene di stabilire il termine del **30/11/2023**, per fare un primo monitoraggio delle misure e dei relativi indicatori. Nell'aggiornamento al piano 2022/24 si potrà applicare eventualmente una programmazione più puntuale.

Scheda n. **5**; **Stima del livello di esposizione al rischio corruttivo e dei successivi trattamento e monitoraggio**, del processo denominato:  
**Gestione dei cimiteri e delle relative concessioni ed operazioni**

Tabella – 3A – termini di approvazione, validazione, monitoraggio ed eventuale riesame \*\*\*

Azione eseguita	Data	Qualifica soggetto e firma
Approvazione a cura del/dei responsabile/i del/dei settore/i interessati	01/06/2023	Affidamento in house a A.se.p. srl (società in house providing)
Validazione del R.P.C.T. per l'inserimento nel P.T.P.C.T. 2021-23	01/06/2023	RPCT – Dott.ssa Bianca Meli
Monitoraggio di RPCT e OIV (nucleo di valutazione)	30/11/2023	RPCT – Dott.ssa Bianca Meli Organismo Valutazione avv. Nadia Corà
Eventuale riesame per aggiornamento PTPCT 2021-23	Gennaio 2024	Generalità e titolo del responsabile a cui ricondurre il processo + sua firma

Il catalogo dei rischi corruttivi a cui questo processo può essere sottoposto è stato definito nel paragrafo 2.5. del PTPCT; ma nel 2022 si ritiene oltremodo complessa una specifica individuazione per ciascun processo dei singoli rischi; pertanto la stima effettuata è relativa, non ad uno specifico rischio corruttivo, ma ad un **generico pericolo di eventi corruttivi**.

Tabella – 3B – stima di livello di esposizione al rischio corruttivo

Indicatori per la stima quantitativa (CFR BOX n. 9 pag. 34 - All.to 1 PNA 2019)	Punti *	Note di monitoraggio
<b>Livello di interesse "esterno":</b> la presenza di interessi, anche economici, rilevanti e di benefici per i destinatari del processo determina un incremento del rischio	3	Da inserire al monitoraggio previsto nel PTPCT al 30/11/2023
<b>Grado di discrezionalità del decisore interno:</b> la presenza di un processo decisionale altamente discrezionale determina un incremento del rischio rispetto ad un processo decisionale altamente vincolato;	0	
<b>Manifestazione di eventi corruttivi in passato:</b> se l'attività è stata già oggetto di eventi corruttivi in passato nell'amministrazione o in altre realtà simili, il rischio aumenta;	0	
<b>Opacità del processo decisionale:</b> l'adozione di strumenti di trasparenza sostanziale, e non solo formale, riduce il rischio;	0	
<b>Scarsa collaborazione del responsabile del processo</b> o dell'attività nella costruzione, aggiornamento e monitoraggio del piano: la scarsa collaborazione può segnalare un deficit di attenzione al tema	0	
<b>Mancata attuazione delle misure di trattamento:</b> l'attuazione di misure di trattamento si associa ad una minore possibilità di accadimento di fatti corruttivi	0	
<b>Totale</b>	3	Punt. massimo ** 3 Punt. Medio ** 0,5

\* Nessuna probabilità = 0; Poco probabile = 1; Probabile 3; Altamente probabile = 5; Accertato negli ultimi 5 anni = 7

\*\* Il punteggio massimo è quello assegnato ad almeno un indicatore; il punteggio medio è quello ottenuto dal totale/6 (n. indicatori)

Tabella - 3C: Stima qualitativa del rischio corruttivo

Secondo una valutazione basata sui parametri di cui al paragrafo 2.9. - riquadro azzurro - del PTPCT (CFR BOX n. 8 pag. 34 - All.to 1 PNA 2019) il responsabile o i responsabili di settore interessati ritengono che questo processo sia esposto a rischio corruttivo in questi termini:

Esercizio prolungato ed esclusivo della responsabilità di un processo da parte di pochi o di un unico soggetto;

Tabella – 3D – misure generali per l'abbattimento del rischio da applicare a questo trattamento

Per abbattere il rischio corruttivo come delineato nelle tabelle 3B e 3C si ritiene che nel triennio vadano applicate queste misure di carattere generale, da sottoporre a monitoraggio **al termine di ogni esercizio\*\*\*** prima dell'aggiornamento del PTPCT:

Misure generali (CFR box n. 11 pag. 40 – All.to 1 PNA 2019)	Indicatori di monitoraggio richiesti (CFR Tabella n. 5 pag. 44 - All.to 1 PNA 2019)	Esiti del monitoraggio
<b>Controllo</b>	Percentuale di controlli effettuati su numero di pratiche/provvedimenti .. <b>10%</b>	Da inserire al monitoraggio previsto nel PIAO al 30/11/2023
<b>Trasparenza</b>	Percentuale di atti pubblicati relativi al processo in questione - <b>100% salvo privacy</b>	Da inserire al monitoraggio previsto nel PIAO al 30/11/2023
<b>Definizione di standard di comportamento</b>	Numero di incontri o comunicazioni effettuate - <b>Min. 1 ordine di servizio</b>	Da inserire al monitoraggio previsto nel PIAO al 30/11/2023
<b>Regolamentazione</b>	Verifica adozione del regolamento di gestione del processo o di attività - <b>SI/NO</b>	Da inserire al monitoraggio previsto nel PIAO al 30/11/2023
<b>Semplificazione</b>	Verifica di documentazione sistematizzata e semplificata il processo - <b>SI/NO</b>	Da inserire al monitoraggio previsto nel PIAO al 30/11/2023
<b>Formazione</b>	Effettuazione di un corso di formazione - <b>SI/NO</b>	Da inserire al monitoraggio previsto nel PIAO al 30/11/2023
<b>Sensibilizzazione e partecipazione</b>	Numero di iniziative svolte ed evidenza dei contributi raccolti <b>Min. 1 news sul sito</b>	Da inserire al monitoraggio previsto nel PIAO al 30/11/2023
<b>Rotazione</b>	Percentuale di pratiche relative al processo ruotate sul totale <b>2%</b>	Da inserire al monitoraggio previsto nel PIAO al 30/11/2023
<b>Segnalazione e protezione</b>	Azioni particolari per agevolare, sensibilizzare, garantire i segnalanti <b>Realizzare una brochure da distribuire ai dipendenti con le istruzioni</b>	Da inserire al monitoraggio previsto nel PIAO al 30/11/2023
<b>Disciplina del conflitto di interessi</b>	Specifiche previsioni su casi particolari di conflitto di interessi tipiche del processo	Da inserire al monitoraggio previsto nel PIAO al 30/11/2023
<b>Regolazione dei rapporti con i "rappresentanti di lobbies"</b>	Attività volta a regolare il confronto con le lobbies e strumenti di controllo E' incluso nel processo di coinvolgimento generale degli stakeholder	Da inserire al monitoraggio previsto nel PIAO al 30/11/2023
<b>Misure specifiche per questo trattamento</b>	Il forte controllo sociale derivato dalla forte esposizione del servizio all'attenzione di parenti e conoscenti del defunto esclude pratiche corruttive nel servizio pratico di gestione cimiteriale. Per quanto riguarda la gestione delle concessioni cimiteriali è stato adottato un apposito regolamento comunale di polizia mortuaria. La gestione servizi cimiteriali, concessioni cimiteriali e illuminazione elettrica votiva sono affidati ad A.se.p. srl con DCC 72 del 27/9/2019. Il Comune ha inoltre approvato la carta dei servizi cimiteriali con DGC 111 del 24/9/2018. Le tariffe delle operazioni cimiteriali sono aggiornate annualmente. L'Ente effettua il servizio di archivio storico e corrente.	Da inserire al monitoraggio previsto nel PIAO al 30/11/2023

\*\*\* L'allegato 1 al PNA 2019 propone una scansione temporale sia delle azioni che del relativo monitoraggio (CFR Tabella n. 6 pag. 45 - All.to 1 PNA 2019); in sede di prima adozione si ritiene di stabilire il termine del **30/11/2023**, per fare un primo monitoraggio delle misure e dei relativi indicatori. Nell'aggiornamento al piano 2022/24 si potrà applicare eventualmente una programmazione più puntuale.

Scheda n. 6; **Stima del livello di esposizione al rischio corruttivo e dei successivi trattamento e monitoraggio**, del processo denominato:

**Rilascio di patrocini**

Tabella – 3A – termini di approvazione, validazione, monitoraggio ed eventuale riesame \*\*\*

Azione eseguita	Data	Qualifica soggetto e firma
Approvazione a cura del/dei responsabile/i del/dei settore/i interessati	01/06/2023	Dott.ssa Emanuela Dal Bosco
Validazione del R.P.C.T. per l'inserimento nel P.T.P.C.T. 2021-23	01/06/2023	RPCT – Dott.ssa Bianca Meli
Monitoraggio di RPCT e OIV (nucleo di valutazione)	30/11/2023	RPCT – Dott.ssa Bianca Meli Organismo Valutazione avv. Nadia Corà
Eventuale riesame per aggiornamento PTPCT 2021-23	Gennaio 2024	Generalità e titolo del responsabile a cui ricondurre il processo + sua firma

Il catalogo dei rischi corruttivi a cui questo processo può essere sottoposto è stato definito nel paragrafo 2.5. del PTPCT; ma nel 2022 si ritiene oltremodo complessa una specifica individuazione per ciascun processo dei singoli rischi; pertanto la stima effettuata è relativa, non ad uno specifico rischio corruttivo, ma ad un **generico pericolo di eventi corruttivi**.

Tabella – 3B – stima di livello di esposizione al rischio corruttivo

Indicatori per la stima quantitativa (CFR BOX n. 9 pag. 34 - All.to 1 PNA 2019)	Punti *	Note di monitoraggio
<b>Livello di interesse "esterno"</b> : la presenza di interessi, anche economici, rilevanti e di benefici per i destinatari del processo determina un incremento del rischio	4	Da inserire al monitoraggio previsto nel PTPCT al 30/11/2023
<b>Grado di discrezionalità del decisore interno</b> : la presenza di un processo decisionale altamente discrezionale determina un incremento del rischio rispetto ad un processo decisionale altamente vincolato;	5	
<b>Manifestazione di eventi corruttivi in passato</b> : se l'attività è stata già oggetto di eventi corruttivi in passato nell'amministrazione o in altre realtà simili, il rischio aumenta;	0	
<b>Opacità del processo decisionale</b> : l'adozione di strumenti di trasparenza sostanziale, e non solo formale, riduce il rischio;	0	
<b>Scarsa collaborazione del responsabile del processo</b> o dell'attività nella costruzione, aggiornamento e monitoraggio del piano: la scarsa collaborazione può segnalare un deficit di attenzione al tema	0	
<b>Mancata attuazione delle misure di trattamento</b> : l'attuazione di misure di trattamento si associa ad una minore possibilità di accadimento di fatti corruttivi	0	
<b>Totale</b>	9	Punt. massimo ** 5      Punt. Medio ** 1,5

\* Nessuna probabilità = 0; Poco probabile = 1; Probabile 3; Altamente probabile = 5; Accertato negli ultimi 5 anni = 7

\*\* Il punteggio massimo è quello assegnato ad almeno un indicatore; il punteggio medio è quello ottenuto dal totale/6 (n. indicatori)

Tabella - 3C: Stima qualitativa del rischio corruttivo

Secondo una valutazione basata sui parametri di cui al paragrafo 2.9. - riquadro azzurro - del PTPCT (CFR BOX n. 8 pag. 34 - All.to 1 PNA 2019) il responsabile o i responsabili di settore interessati ritengono che questo processo sia esposto a rischio corruttivo in questi termini:

-Mancanza di misure di trattamento del rischio e/o controlli: in fase di analisi andrà verificato se presso l'amministrazione siano già stati predisposti – ma soprattutto efficacemente attuati – strumenti di controllo relativi agli eventi rischiosi;
- Esercizio prolungato ed esclusivo della responsabilità di un processo da parte di pochi o di un unico soggetto;

Tabella – 3D – misure generali per l'abbattimento del rischio da applicare a questo trattamento

Per abbattere il rischio corruttivo come delineato nelle tabelle 3B e 3C si ritiene che nel triennio vadano applicate queste misure di carattere generale, da sottoporre a monitoraggio **al termine di ogni esercizio\*\*\*** prima dell'aggiornamento del PTPCT:

Misure generali (CFR box n. 11 pag. 40 – All.to 1 PNA 2019)	Indicatori di monitoraggio richiesti (CFR Tabella n. 5 pag. 44 - All.to 1 PNA 2019)	Esiti del monitoraggio
<b>Controllo</b>	Percentuale di controlli effettuati su numero di pratiche/provvedimenti .. <b>10%</b>	Da inserire al monitoraggio previsto nel PIAO al 30/11/2023
<b>Trasparenza</b>	Percentuale di atti pubblicati relativi al processo in questione - <b>100% salvo privacy</b>	Da inserire al monitoraggio previsto nel PIAO al 30/11/2023
<b>Definizione di standard di comportamento</b>	Numero di incontri o comunicazioni effettuate - <b>Min. 1 ordine di servizio</b>	Da inserire al monitoraggio previsto nel PIAO al 30/11/2023
<b>Regolamentazione</b>	Verifica adozione del regolamento di gestione del processo o di attività - <b>SI/NO</b>	Da inserire al monitoraggio previsto nel PIAO al 30/11/2023
<b>Semplificazione</b>	Verifica di documentazione sistematizzata e semplificata il processo - <b>SI/NO</b>	Da inserire al monitoraggio previsto nel PIAO al 30/11/2023
<b>Formazione</b>	Effettuazione di un corso di formazione - <b>SI/NO</b>	Da inserire al monitoraggio previsto nel PIAO al 30/11/2023
<b>Sensibilizzazione e partecipazione</b>	Numero di iniziative svolte ed evidenza dei contributi raccolti <b>Min. 1 news sul sito</b>	Da inserire al monitoraggio previsto nel PIAO al 30/11/2023
<b>Rotazione</b>	Percentuale di pratiche relative al processo ruotate sul totale <b>2%</b>	Da inserire al monitoraggio previsto nel PIAO al 30/11/2023
<b>Segnalazione e protezione</b>	Azioni particolari per agevolare, sensibilizzare, garantire i segnalanti <b>Realizzare una brochure da distribuire ai dipendenti con le istruzioni</b>	Da inserire al monitoraggio previsto nel PIAO al 30/11/2023
<b>Disciplina del conflitto di interessi</b>	Specifiche previsioni su casi particolari di conflitto di interessi tipiche del processo	Da inserire al monitoraggio previsto nel PIAO al 30/11/2023
<b>Regolazione dei rapporti con i "rappresentanti di lobbies"</b>	Attività volta a regolare il confronto con le <i>lobbies</i> e strumenti di controllo E' incluso nel processo di coinvolgimento generale degli stakeholder	Da inserire al monitoraggio previsto nel PIAO al 30/11/2023
<b>Misure specifiche per questo trattamento</b>	Per i patrocini gratuiti si ritiene inutile ogni misura anti-corruttiva. Per i patrocini onerosi, che prevedono un contributo a supporto dell'iniziativa si faccia riferimento alle misure di cui alla scheda n. 8. Nella fissazione delle regole che stanno alla base della concessione dei patrocini vanno individuate le regole particolari per quelli onerosi.	Da inserire al monitoraggio previsto nel PIAO al 30/11/2023

\*\*\* L'allegato 1 al PNA 2019 propone una scansione temporale sia delle azioni che del relativo monitoraggio (CFR Tabella n. 6 pag. 45 - All.to 1 PNA 2019); in sede di prima adozione si ritiene di stabilire il termine del **30/11/2023**, per fare un primo monitoraggio delle misure e dei relativi indicatori. Nell'aggiornamento al piano 2022/24 si potrà applicare eventualmente una programmazione più puntuale.



Scheda n. **7**; **Stima del livello di esposizione al rischio corruttivo e dei successivi trattamento e monitoraggio**, del processo denominato:  
**Funzionamento degli organi collegiali**

**Tabella – 3A – termini di approvazione, validazione, monitoraggio ed eventuale riesame \*\*\***

Azione eseguita	Data	Qualifica soggetto e firma
Approvazione a cura del/dei responsabile/i del/dei settore/i interessati	01/06/2023	Dott.ssa Sara Badari
Validazione del R.P.C.T. per l'inserimento nel P.T.P.C.T. 2021-23	01/06/2023	RPCT – Dott.ssa Bianca Meli
Monitoraggio di RPCT e OIV (nucleo di valutazione)	30/11/2023	RPCT – Dott.ssa Bianca Meli Organismo Valutazione avv. Nadia Corà
Eventuale riesame per aggiornamento PTPCT 2021-23	Gennaio 2024	Generalità e titolo del responsabile a cui ricondurre il processo + sua firma

Il catalogo dei rischi corruttivi a cui questo processo può essere sottoposto è stato definito nel paragrafo 2.5. del PTPCT; ma nel 2022 si ritiene oltremodo complessa una specifica individuazione per ciascun processo dei singoli rischi; pertanto la stima effettuata è relativa, non ad uno specifico rischio corruttivo, ma ad un **generico pericolo di eventi corruttivi**.

**Tabella – 3B – stima di livello di esposizione al rischio corruttivo**

Indicatori per la stima quantitativa (CFR BOX n. 9 pag. 34 - All.to 1 PNA 2019)	Punti *	Note di monitoraggio
<b>Livello di interesse "esterno":</b> la presenza di interessi, anche economici, rilevanti e di benefici per i destinatari del processo determina un incremento del rischio	7	Da inserire al monitoraggio previsto nel PTPCT al 30/11/2023
<b>Grado di discrezionalità del decisore interno:</b> la presenza di un processo decisionale altamente discrezionale determina un incremento del rischio rispetto ad un processo decisionale altamente vincolato;	7	
<b>Manifestazione di eventi corruttivi in passato:</b> se l'attività è stata già oggetto di eventi corruttivi in passato nell'amministrazione o in altre realtà simili, il rischio aumenta;	0	
<b>Opacità del processo decisionale:</b> l'adozione di strumenti di trasparenza sostanziale, e non solo formale, riduce il rischio;	0	
<b>Scarsa collaborazione del responsabile del processo</b> o dell'attività nella costruzione, aggiornamento e monitoraggio del piano: la scarsa collaborazione può segnalare un deficit di attenzione al tema	0	
<b>Mancata attuazione delle misure di trattamento:</b> l'attuazione di misure di trattamento si associa ad una minore possibilità di accadimento di fatti corruttivi	0	
<b>Totale</b>	14	Punt. massimo ** 7 Punt. Medio ** 2,3

\* Nessuna probabilità = 0; Poco probabile = 1; Probabile 3; Altamente probabile = 5; Accertato negli ultimi 5 anni = 7  
 \*\* Il punteggio massimo è quello assegnato ad almeno un indicatore; il punteggio medio è quello ottenuto dal totale/6 (n. indicatori)

**Tabella - 3C: Stima qualitativa del rischio corruttivo**

Secondo una valutazione basata sui parametri di cui al paragrafo 2.9. - riquadro azzurro - del PTPCT (CFR BOX n. 8 pag. 34 - All.to 1 PNA 2019) il responsabile o i responsabili di settore interessati ritengono che questo processo sia esposto a rischio corruttivo in questi termini:

- Esercizio prolungato ed esclusivo della responsabilità di un processo da parte di pochi o di un unico soggetto;

**Tabella – 3D – misure generali per l'abbattimento del rischio da applicare a questo trattamento**

Per abbattere il rischio corruttivo come delineato nelle tabelle 3B e 3C si ritiene che nel triennio vadano applicate queste misure di carattere generale, da sottoporre a monitoraggio **al termine di ogni esercizio\*\*\*** prima dell'aggiornamento del PTPCT:

Misure generali (CFR box n. 11 pag. 40 – All.to 1 PNA 2019)	Indicatori di monitoraggio richiesti (CFR Tabella n. 5 pag. 44 - All.to 1 PNA 2019)	Esiti del monitoraggio
<b>Controllo</b>	Percentuale di controlli effettuati su numero di pratiche/provvedimenti .. <b>10%</b>	Da inserire al monitoraggio previsto nel PIAO al 30/11/2023
<b>Trasparenza</b>	Percentuale di atti pubblicati relativi al processo in questione - <b>100% salvo privacy</b>	Da inserire al monitoraggio previsto nel PIAO al 30/11/2023
<b>Definizione di standard di comportamento</b>	Numero di incontri o comunicazioni effettuate - <b>Min. 1 ordine di servizio</b>	Da inserire al monitoraggio previsto nel PIAO al 30/11/2023
<b>Regolamentazione</b>	Verifica adozione del regolamento di gestione del processo o di attività - <b>SI/NO</b>	Da inserire al monitoraggio previsto nel PIAO al 30/11/2023
<b>Semplificazione</b>	Verifica di documentazione sistematizzata e semplificata il processo - <b>SI/NO</b>	Da inserire al monitoraggio previsto nel PIAO al 30/11/2023
<b>Formazione</b>	Effettuazione di un corso di formazione - <b>SI/NO</b>	Da inserire al monitoraggio previsto nel PIAO al 30/11/2023
<b>Sensibilizzazione e partecipazione</b>	Numero di iniziative svolte ed evidenza dei contributi raccolti <b>Min. 1 news sul sito</b>	Da inserire al monitoraggio previsto nel PIAO al 30/11/2023
<b>Rotazione</b>	Percentuale di pratiche relative al processo ruotate sul totale <b>2%</b>	Da inserire al monitoraggio previsto nel PIAO al 30/11/2023
<b>Segnalazione e protezione</b>	Azioni particolari per agevolare, sensibilizzare, garantire i segnalanti <b>Realizzare una brochure da distribuire ai dipendenti con le istruzioni</b>	Da inserire al monitoraggio previsto nel PIAO al 30/11/2023
<b>Disciplina del conflitto di interessi</b>	Specifiche previsioni su casi particolari di conflitto di interessi tipiche del processo	Da inserire al monitoraggio previsto nel PIAO al 30/11/2023
<b>Regolazione dei rapporti con i "rappresentanti di lobbies"</b>	Attività volta a regolare il confronto con le lobbies e strumenti di controllo E' incluso nel processo di coinvolgimento generale degli stakeholder	Da inserire al monitoraggio previsto nel PIAO al 30/11/2023
<b>Misure specifiche per questo trattamento</b>	L'Ente presenta la seguente situazione relativamente agli atti amministrativi per l'anno 2021: ATTI Delibere di Giunta 165 Delibere di Consiglio 107 Determinazioni 925 Determinazioni di Liquidazione 1256 Ordinanze 145 Decreti 10 TOTALE COMPLESSIVO 2608  L'ente gestisce le procedure digitalmente (Delibere di Giunta, Delibere di Consiglio, Determinazioni, Determinazioni di Liquidazione, Ordinanze e Decreti), adottando iter documentali ad hoc per apporre la firma digitale delle figure coinvolte nella creazione dell'atto stesso: in questo modo l'atto è certo, immutabile, e tracciabile	Da inserire al monitoraggio previsto nel PIAO al 30/11/2023

\*\*\* L'allegato 1 al PNA 2019 propone una scansione temporale sia delle azioni che del relativo monitoraggio (CFR Tabella n. 6 pag. 45 - All.to 1 PNA 2019); in sede di prima adozione si ritiene di stabilire il termine del **30/11/2023**, per fare un primo monitoraggio delle misure e dei relativi indicatori. Nell'aggiornamento al piano 2022/24 si potrà applicare eventualmente una programmazione più puntuale.

Scheda n. 8; **Stima del livello di esposizione al rischio corruttivo e dei successivi trattamento e monitoraggio**, del processo denominato:  
**Formazione di determinazioni, ordinanze, decreti ed altri atti amministrativi**

**Tabella – 3A – termini di approvazione, validazione, monitoraggio ed eventuale riesame \*\*\***

Azione eseguita	Data	Qualifica soggetto e firma
Approvazione a cura del/dei responsabile/i del/dei settore/i interessati	01/06/2023	Dott.ssa Sara Badari
Validazione del R.P.C.T. per l'inserimento nel P.T.P.C.T. 2021-23	01/06/2023	RPCT – Dott.ssa Bianca Meli
Monitoraggio di RPCT e OIV (nucleo di valutazione)	30/11/2023	RPCT – Dott.ssa Bianca Meli Organismo Valutazione avv. Nadia Corà
Eventuale riesame per aggiornamento PTPCT 2021-23	Gennaio 2024	Generalità e titolo del responsabile a cui ricondurre il processo + sua firma

Il catalogo dei rischi corruttivi a cui questo processo può essere sottoposto è stato definito nel paragrafo 2.5. del PTPCT; ma nel 2022 si ritiene oltremodo complessa una specifica individuazione per ciascun processo dei singoli rischi; pertanto la stima effettuata è relativa, non ad uno specifico rischio corruttivo, ma ad un **generico pericolo di eventi corruttivi**.

**Tabella – 3B – stima di livello di esposizione al rischio corruttivo**

Indicatori per la stima quantitativa (CFR BOX n. 9 pag. 34 - All.to 1 PNA 2019)	Punti *	Note di monitoraggio
<b>Livello di interesse “esterno”:</b> la presenza di interessi, anche economici, rilevanti e di benefici per i destinatari del processo determina un incremento del rischio	4	Da inserire al monitoraggio previsto nel PTPCT al 30/11/2023
<b>Grado di discrezionalità del decisore interno:</b> la presenza di un processo decisionale altamente discrezionale determina un incremento del rischio rispetto ad un processo decisionale altamente vincolato;	6	
<b>Manifestazione di eventi corruttivi in passato:</b> se l'attività è stata già oggetto di eventi corruttivi in passato nell'amministrazione o in altre realtà simili, il rischio aumenta;	0	
<b>Opacità del processo decisionale:</b> l'adozione di strumenti di trasparenza sostanziale, e non solo formale, riduce il rischio;	0	
<b>Scarsa collaborazione del responsabile del processo o dell'attività nella costruzione, aggiornamento e monitoraggio del piano:</b> la scarsa collaborazione può segnalare un deficit di attenzione al tema	0	
<b>Mancata attuazione delle misure di trattamento:</b> l'attuazione di misure di trattamento si associa ad una minore possibilità di accadimento di fatti corruttivi	0	
<b>Totale</b>	10	Punt. massimo ** 6 Punt. Medio ** 1.7

\* Nessuna probabilità = 0; Poco probabile = 1; Probabile 3; Altamente probabile = 5; Accertato negli ultimi 5 anni = 7  
 \*\* Il punteggio massimo è quello assegnato ad almeno un indicatore; il punteggio medio è quello ottenuto dal totale/6 (n. indicatori)

**Tabella - 3C: Stima qualitativa del rischio corruttivo**

Secondo una valutazione basata sui parametri di cui al paragrafo 2.9. - riquadro azzurro - del PTPCT (CFR BOX n. 8 pag. 34 - All.to 1 PNA 2019) il responsabile o i responsabili di settore interessati ritengono che questo processo sia esposto a rischio corruttivo in questi termini:

Esercizio prolungato ed esclusivo della responsabilità di un processo da parte di pochi o di un unico soggetto;

**Tabella – 3D – misure generali per l'abbattimento del rischio da applicare a questo trattamento**

Per abbattere il rischio corruttivo come delineato nelle tabelle 3B e 3C si ritiene che nel triennio vadano applicate queste misure di carattere generale, da sottoporre a monitoraggio **al termine di ogni esercizio\*\*\*** prima dell'aggiornamento del PTPCT:

Misure generali (CFR box n. 11 pag. 40 – All.to 1 PNA 2019)	Indicatori di monitoraggio richiesti (CFR Tabella n. 5 pag. 44 - All.to 1 PNA 2019)	Esiti del monitoraggio
<b>Controllo</b>	Percentuale di controlli effettuati su numero di pratiche/provvedimenti .. <b>10%</b>	Da inserire al monitoraggio previsto nel PIAO al 30/11/2023
<b>Trasparenza</b>	Percentuale di atti pubblicati relativi al processo in questione - <b>100% salvo privacy</b>	Da inserire al monitoraggio previsto nel PIAO al 30/11/2023
<b>Definizione di standard di comportamento</b>	Numero di incontri o comunicazioni effettuate - <b>Min. 1 ordine di servizio</b>	Da inserire al monitoraggio previsto nel PIAO al 30/11/2023
<b>Regolamentazione</b>	Verifica adozione del regolamento di gestione del processo o di attività - <b>SI/NO</b>	Da inserire al monitoraggio previsto nel PIAO al 30/11/2023
<b>Semplificazione</b>	Verifica di documentazione sistematizzata e semplificata il processo - <b>SI/NO</b>	Da inserire al monitoraggio previsto nel PIAO al 30/11/2023
<b>Formazione</b>	Effettuazione di un corso di formazione - <b>SI/NO</b>	Da inserire al monitoraggio previsto nel PIAO al 30/11/2023
<b>Sensibilizzazione e partecipazione</b>	Numero di iniziative svolte ed evidenza dei contributi raccolti <b>Min. 1 news sul sito</b>	Da inserire al monitoraggio previsto nel PIAO al 30/11/2023
<b>Rotazione</b>	Percentuale di pratiche relative al processo ruotate sul totale <b>2%</b>	Da inserire al monitoraggio previsto nel PIAO al 30/11/2023
<b>Segnalazione e protezione</b>	Azioni particolari per agevolare, sensibilizzare, garantire i segnalanti <b>Realizzare una brochure da distribuire ai dipendenti con le istruzioni</b>	Da inserire al monitoraggio previsto nel PIAO al 30/11/2023
<b>Disciplina del conflitto di interessi</b>	Specifiche previsioni su casi particolari di conflitto di interessi tipiche del processo	Da inserire al monitoraggio previsto nel PIAO al 30/11/2023
<b>Regolazione dei rapporti con i “rappresentanti di lobbies”</b>	Attività volta a regolare il confronto con le <i>lobbies</i> e strumenti di controllo E' incluso nel processo di coinvolgimento generale degli stakeholder	Da inserire al monitoraggio previsto nel PIAO al 30/11/2023
<b>Misure specifiche per questo trattamento</b>	L'ente gestisce le procedure digitalmente (Delibere di Giunta, Delibere di Consiglio, Determinazioni, Determinazioni di Liquidazione, Ordinanze e Decreti), adottando iter documentali ad hoc per apporre la firma digitale delle figure coinvolte nella creazione dell'atto stesso: in questo modo l'atto è certo, immodificabile, e tracciabile	Da inserire al monitoraggio previsto nel PIAO al 30/11/2023

\*\*\* L'allegato 1 al PNA 2019 propone una scansione temporale sia delle azioni che del relativo monitoraggio (CFR Tabella n. 6 pag. 45 - All.to 1 PNA 2019); in sede di prima adozione si ritiene di stabilire il termine del **30/11/2023**, per fare un primo monitoraggio delle misure e dei relativi indicatori. Nell'aggiornamento al piano 2022/24 si potrà applicare eventualmente una programmazione più puntuale.

Scheda n. **9**; **Stima del livello di esposizione al rischio corruttivo e dei successivi trattamento e monitoraggio**, del processo denominato:  
**Gestione dei procedimenti di segnalazione e reclamo**

**Tabella – 3A – termini di approvazione, validazione, monitoraggio ed eventuale riesame \*\*\***

Azione eseguita	Data	Qualifica soggetto e firma
Approvazione a cura del/dei responsabile/i del/dei settore/i interessati	01/06/2023	Dott.ssa Rosanna Moffa e Dott.ssa Simonetta Boniotti
Validazione del R.P.C.T. per l'inserimento nel P.T.P.C.T. 2021-23	01/06/2023	RPCT – Dott.ssa Bianca Meli
Monitoraggio di RPCT e OIV (nucleo di valutazione)	30/11/2023	RPCT – Dott.ssa Bianca Meli Organismo Valutazione avv. Nadia Corà
Eventuale riesame per aggiornamento PTPCT 2021-23	Gennaio 2024	Generalità e titolo del responsabile a cui ricondurre il processo + sua firma

Il catalogo dei rischi corruttivi a cui questo processo può essere sottoposto è stato definito nel paragrafo 2.5. del PTPCT; ma nel 2022 si ritiene oltremodo complessa una specifica individuazione per ciascun processo dei singoli rischi; pertanto la stima effettuata è relativa, non ad uno specifico rischio corruttivo, ma ad un **generico pericolo di eventi corruttivi**.

**Tabella – 3B – stima di livello di esposizione al rischio corruttivo**

Indicatori per la stima quantitativa (CFR BOX n. 9 pag. 34 - All.to 1 PNA 2019)	Punti *	Note di monitoraggio
<b>Livello di interesse “esterno”:</b> la presenza di interessi, anche economici, rilevanti e di benefici per i destinatari del processo determina un incremento del rischio	5	Da inserire al monitoraggio previsto nel PTPCT al 30/11/2023
<b>Grado di discrezionalità del decisore interno:</b> la presenza di un processo decisionale altamente discrezionale determina un incremento del rischio rispetto ad un processo decisionale altamente vincolato;	4	
<b>Manifestazione di eventi corruttivi in passato:</b> se l'attività è stata già oggetto di eventi corruttivi in passato nell'amministrazione o in altre realtà simili, il rischio aumenta;	0	
<b>Opacità del processo decisionale:</b> l'adozione di strumenti di trasparenza sostanziale, e non solo formale, riduce il rischio;	0	
<b>Scarsa collaborazione del responsabile del processo o dell'attività nella costruzione, aggiornamento e monitoraggio del piano:</b> la scarsa collaborazione può segnalare un deficit di attenzione al tema	0	
<b>Mancata attuazione delle misure di trattamento:</b> l'attuazione di misure di trattamento si associa ad una minore possibilità di accadimento di fatti corruttivi	0	
<b>Totale</b>	9	Punt. massimo ** 5 Punt. Medio ** 1.8

\* Nessuna probabilità = 0; Poco probabile = 1; Probabile 3; Altamente probabile = 5; Accertato negli ultimi 5 anni = 7  
 \*\* Il punteggio massimo è quello assegnato ad almeno un indicatore; il punteggio medio è quello ottenuto dal totale/6 (n. indicatori)

**Tabella - 3C: Stima qualitativa del rischio corruttivo**

Secondo una valutazione basata sui parametri di cui al paragrafo 2.9. - riquadro azzurro - del PTPCT (CFR BOX n. 8 pag. 34 - All.to 1 PNA 2019) il responsabile o i responsabili di settore interessati ritengono che questo processo sia esposto a rischio corruttivo in questi termini:

Esercizio prolungato ed esclusivo della responsabilità di un processo da parte di pochi o di un unico soggetto;

**Tabella – 3D – misure generali per l'abbattimento del rischio da applicare a questo trattamento**

Per abbattere il rischio corruttivo come delineato nelle tabelle 3B e 3C si ritiene che nel triennio vadano applicate queste misure di carattere generale, da sottoporre a monitoraggio **al termine di ogni esercizio\*\*\*** prima dell'aggiornamento del PTPCT:

Misure generali (CFR box n. 11 pag. 40 – All.to 1 PNA 2019)	Indicatori di monitoraggio richiesti (CFR Tabella n. 5 pag. 44 - All.to 1 PNA 2019)	Esiti del monitoraggio
<b>Controllo</b>	Percentuale di controlli effettuati su numero di pratiche/provvedimenti .. <b>10%</b>	Da inserire al monitoraggio previsto nel PIAO al 30/11/2023
<b>Trasparenza</b>	Percentuale di atti pubblicati relativi al processo in questione - <b>100% salvo privacy</b>	Da inserire al monitoraggio previsto nel PIAO al 30/11/2023
<b>Definizione di standard di comportamento</b>	Numero di incontri o comunicazioni effettuate - <b>Min. 1 ordine di servizio</b>	Da inserire al monitoraggio previsto nel PIAO al 30/11/2023
<b>Regolamentazione</b>	Verifica adozione del regolamento di gestione del processo o di attività - <b>SI/NO</b>	Da inserire al monitoraggio previsto nel PIAO al 30/11/2023
<b>Semplificazione</b>	Verifica di documentazione sistematizzata e semplificata il processo - <b>SI/NO</b>	Da inserire al monitoraggio previsto nel PIAO al 30/11/2023
<b>Formazione</b>	Effettuazione di un corso di formazione - <b>SI/NO</b>	Da inserire al monitoraggio previsto nel PIAO al 30/11/2023
<b>Sensibilizzazione e partecipazione</b>	Numero di iniziative svolte ed evidenza dei contributi raccolti <b>Min. 1 news sul sito</b>	Da inserire al monitoraggio previsto nel PIAO al 30/11/2023
<b>Rotazione</b>	Percentuale di pratiche relative al processo ruotate sul totale <b>2%</b>	Da inserire al monitoraggio previsto nel PIAO al 30/11/2023
<b>Segnalazione e protezione</b>	Azioni particolari per agevolare, sensibilizzare, garantire i segnalanti <b>Realizzare una brochure da distribuire ai dipendenti con le istruzioni</b>	Da inserire al monitoraggio previsto nel PIAO al 30/11/2023
<b>Disciplina del conflitto di interessi</b>	Specifiche previsioni su casi particolari di conflitto di interessi tipiche del processo	Da inserire al monitoraggio previsto nel PIAO al 30/11/2023
<b>Regolazione dei rapporti con i “rappresentanti di lobbies”</b>	Attività volta a regolare il confronto con le <i>lobbies</i> e strumenti di controllo E' incluso nel processo di coinvolgimento generale degli stakeholder	Da inserire al monitoraggio previsto nel PIAO al 30/11/2023
<b>Misure specifiche per questo trattamento</b>	Questo comune si è dotato di un protocollo informatico con cui vengono profilati i flussi documentali, le segnalazioni, anche quelle anonime o con secretazione del mittente, sono sempre rintracciabili rendendo evidenti eventuali omissioni o fenomeni corruttivi. Sono da tracciare le segnalazioni e reclami che pervengono tramite social network o altri canali digitali non integrati con il protocollo informatico. Le segnalazioni tramite APP Municipium sono conservate nella APP.	Da inserire al monitoraggio previsto nel PIAO al 30/11/2023

\*\*\* L'allegato 1 al PNA 2019 propone una scansione temporale sia delle azioni che del relativo monitoraggio (CFR Tabella n. 6 pag. 45 - All.to 1 PNA 2019); in sede di prima adozione si ritiene di stabilire il termine del **30/11/2023**, per fare un primo monitoraggio delle misure e dei relativi indicatori. Nell'aggiornamento al piano 2022/24 si potrà applicare eventualmente una programmazione più puntuale.



Scheda n. **10**; **Stima del livello di esposizione al rischio corruttivo e dei successivi trattamento e monitoraggio**, del processo denominato:  
**Gestione della leva, dell'elettorato e degli albi comunali (scrutatori, presidenti di seggio, giudici popolari)**

**Tabella – 3A – termini di approvazione, validazione, monitoraggio ed eventuale riesame \*\*\***

Azione eseguita	Data	Qualifica soggetto e firma
Approvazione a cura del/dei responsabile/i del/dei settore/i interessati	01/06/2023	Dott.ssa Sara Badari
Validazione del R.P.C.T. per l'inserimento nel P.T.P.C.T. 2021-23	01/06/2023	RPCT – Dott.ssa Bianca Meli
Monitoraggio di RPCT e OIV (nucleo di valutazione)	30/11/2023	RPCT – Dott.ssa Bianca Meli Organismo Valutazione avv. Nadia Corà
Eventuale riesame per aggiornamento PTPCT 2021-23	Gennaio 2024	Generalità e titolo del responsabile a cui ricondurre il processo + sua firma

Il catalogo dei rischi corruttivi a cui questo processo può essere sottoposto è stato definito nel paragrafo 2.5. del PTPCT; ma nel 2022 si ritiene oltremodo complessa una specifica individuazione per ciascun processo dei singoli rischi; pertanto la stima effettuata è relativa, non ad uno specifico rischio corruttivo, ma ad un **generico pericolo di eventi corruttivi**.

**Tabella – 3B – stima di livello di esposizione al rischio corruttivo**

Indicatori per la stima quantitativa (CFR BOX n. 9 pag. 34 - All.to 1 PNA 2019)	Punti *	Note di monitoraggio
<b>Livello di interesse "esterno":</b> la presenza di interessi, anche economici, rilevanti e di benefici per i destinatari del processo determina un incremento del rischio	3	Da inserire al monitoraggio previsto nel PTPCT al 30/11/2023
<b>Grado di discrezionalità del decisore interno:</b> la presenza di un processo decisionale altamente discrezionale determina un incremento del rischio rispetto ad un processo decisionale altamente vincolato;	3	
<b>Manifestazione di eventi corruttivi in passato:</b> se l'attività è stata già oggetto di eventi corruttivi in passato nell'amministrazione o in altre realtà simili, il rischio aumenta;	0	
<b>Opacità del processo decisionale:</b> l'adozione di strumenti di trasparenza sostanziale, e non solo formale, riduce il rischio;	0	
<b>Scarsa collaborazione del responsabile del processo</b> o dell'attività nella costruzione, aggiornamento e monitoraggio del piano: la scarsa collaborazione può segnalare un deficit di attenzione al tema	0	
<b>Mancata attuazione delle misure di trattamento:</b> l'attuazione di misure di trattamento si associa ad una minore possibilità di accadimento di fatti corruttivi	0	
<b>Totale</b>	6	Punt. massimo ** 3      Punt. Medio ** 1

\* Nessuna probabilità = 0; Poco probabile = 1; Probabile 3; Altamente probabile = 5; Accertato negli ultimi 5 anni = 7

\*\* Il punteggio massimo è quello assegnato ad almeno un indicatore; il punteggio medio è quello ottenuto dal totale/6 (n. indicatori)

**Tabella - 3C: Stima qualitativa del rischio corruttivo**

Secondo una valutazione basata sui parametri di cui al paragrafo 2.9. - riquadro azzurro - del PTPCT (CFR BOX n. 8 pag. 34 - All.to 1 PNA 2019) il responsabile o i responsabili di settore interessati ritengono che questo processo sia esposto a rischio corruttivo in questi termini:

Esercizio prolungato ed esclusivo della responsabilità di un processo da parte di pochi o di un unico soggetto;

**Tabella – 3D – misure generali per l'abbattimento del rischio da applicare a questo trattamento**

Per abbattere il rischio corruttivo come delineato nelle tabelle 3B e 3C si ritiene che nel triennio vadano applicate queste misure di carattere generale, da sottoporre a monitoraggio **al termine di ogni esercizio\*\*\*** prima dell'aggiornamento del PTPCT:

Misure generali (CFR box n. 11 pag. 40 – All.to 1 PNA 2019)	Indicatori di monitoraggio richiesti (CFR Tabella n. 5 pag. 44 - All.to 1 PNA 2019)	Esiti del monitoraggio
<b>Controllo</b>	Percentuale di controlli effettuati su numero di pratiche/provvedimenti .. <b>10%</b>	Da inserire al monitoraggio previsto nel PIAO al 30/11/2023
<b>Trasparenza</b>	Percentuale di atti pubblicati relativi al processo in questione - <b>100% salvo privacy</b>	Da inserire al monitoraggio previsto nel PIAO al 30/11/2023
<b>Definizione di standard di comportamento</b>	Numero di incontri o comunicazioni effettuate - <b>Min. 1 ordine di servizio</b>	Da inserire al monitoraggio previsto nel PIAO al 30/11/2023
<b>Regolamentazione</b>	Verifica adozione del regolamento di gestione del processo o di attività - <b>SI/NO</b>	Da inserire al monitoraggio previsto nel PIAO al 30/11/2023
<b>Semplificazione</b>	Verifica di documentazione sistematizzata e semplificata il processo - <b>SI/NO</b>	Da inserire al monitoraggio previsto nel PIAO al 30/11/2023
<b>Formazione</b>	Effettuazione di un corso di formazione - <b>SI/NO</b>	Da inserire al monitoraggio previsto nel PIAO al 30/11/2023
<b>Sensibilizzazione e partecipazione</b>	Numero di iniziative svolte ed evidenza dei contributi raccolti <b>Min. 1 news sul sito</b>	Da inserire al monitoraggio previsto nel PIAO al 30/11/2023
<b>Rotazione</b>	Percentuale di pratiche relative al processo ruotate sul totale <b>2%</b>	Da inserire al monitoraggio previsto nel PIAO al 30/11/2023
<b>Segnalazione e protezione</b>	Azioni particolari per agevolare, sensibilizzare, garantire i segnalanti <b>Realizzare una brochure da distribuire ai dipendenti con le istruzioni</b>	Da inserire al monitoraggio previsto nel PIAO al 30/11/2023
<b>Disciplina del conflitto di interessi</b>	Specifiche previsioni su casi particolari di conflitto di interessi tipiche del processo	Da inserire al monitoraggio previsto nel PIAO al 30/11/2023
<b>Regolazione dei rapporti con i "rappresentanti di lobbies"</b>	Attività volta a regolare il confronto con le lobbies e strumenti di controllo E' incluso nel processo di coinvolgimento generale degli stakeholder	Da inserire al monitoraggio previsto nel PIAO al 30/11/2023
<b>Misure specifiche per questo trattamento</b>	La leva militare al momento è sospesa, anche se in realtà le liste devono ancora essere compilate. Non esistono fattispecie teoriche di corruzione in questo campo.  La maggioranza dei prodotti dell'ufficio elettorale è totalmente vincolata e non può prevedere episodi corruttivi, che invece si possono concretizzare, anche in modo "pericoloso" nei procedimenti di predisposizione delle liste elettorali (autentiche di firma, certificazioni ecc.). In questi casi i dipendenti dell'ufficio elettorale, sia quelli a ciò destinati in via permanente che quelli in via straordinaria, dovranno essere controllati dai propri responsabili al fine di eseguire le loro prestazioni solo nell'ambito dell'ufficio elettorale e solo durante l'orario di ufficio con la presenza di altri dipendenti.	Da inserire al monitoraggio previsto nel PIAO al 30/11/2023

\*\*\* L'allegato 1 al PNA 2019 propone una scansione temporale sia delle azioni che del relativo monitoraggio (CFR Tabella n. 6 pag. 45 - All.to 1 PNA 2019); in sede di prima adozione si ritiene di stabilire il termine del **30/11/2023**, per fare un primo monitoraggio delle misure e dei relativi indicatori. Nell'aggiornamento al piano 2022/24 si potrà applicare eventualmente una programmazione più puntuale.

Scheda n. **11**; Stima del livello di esposizione al rischio corruttivo e dei successivi trattamento e monitoraggio, del processo denominato:  
**Rilascio autorizzazioni e permessi di edilizia privata**

Tabella – 3A – termini di approvazione, validazione, monitoraggio ed eventuale riesame \*\*\*

Azione eseguita	Data	Qualifica soggetto e firma
Approvazione a cura del/dei responsabile/i del/dei settore/i interessati	01/06/2023	Arch. Rosanna Moffa
Validazione del R.P.C.T. per l’inserimento nel P.T.P.C.T. 2021-23	01/06/2023	RPCT – Dott.ssa Bianca Meli
Monitoraggio di RPCT e OIV (nucleo di valutazione)	30/11/2023	RPCT – Dott.ssa Bianca Meli Organismo Valutazione avv. Nadia Corà
Eventuale riesame per aggiornamento PTPCT 2021-23	Gennaio 2024	Generalità e titolo del responsabile a cui ricondurre il processo + sua firma

Il catalogo dei rischi corruttivi a cui questo processo può essere sottoposto è stato definito nel paragrafo 2.5. del PTPCT; ma nel 2022 si ritiene oltremodo complessa una specifica individuazione per ciascun processo dei singoli rischi; pertanto la stima effettuata è relativa, non ad uno specifico rischio corruttivo, ma ad un **generico pericolo di eventi corruttivi**.

Tabella – 3B – stima di livello di esposizione al rischio corruttivo

Indicatori per la stima quantitativa (CFR BOX n. 9 pag. 34 - All.to 1 PNA 2019)	Punti *	Note di monitoraggio	
<b>Livello di interesse “esterno”:</b> la presenza di interessi, anche economici, rilevanti e di benefici per i destinatari del processo determina un incremento del rischio	7	Da inserire al monitoraggio previsto nel PTPCT al 30/11/2023	
<b>Grado di discrezionalità del decisore interno:</b> la presenza di un processo decisionale altamente discrezionale determina un incremento del rischio rispetto ad un processo decisionale altamente vincolato;	2		
<b>Manifestazione di eventi corruttivi in passato:</b> se l’attività è stata già oggetto di eventi corruttivi in passato nell’amministrazione o in altre realtà simili, il rischio aumenta;	0		
<b>Opacità del processo decisionale:</b> l’adozione di strumenti di trasparenza sostanziale, e non solo formale, riduce il rischio;	0		
<b>Scarsa collaborazione del responsabile del processo o dell’attività nella costruzione, aggiornamento e monitoraggio del piano:</b> la scarsa collaborazione può segnalare un deficit di attenzione al tema	0		
<b>Mancata attuazione delle misure di trattamento:</b> l’attuazione di misure di trattamento si associa ad una minore possibilità di accadimento di fatti corruttivi	0		
<b>Totale</b>	9	Punt. massimo ** 7	Punt. Medio ** 1.5

\* Nessuna probabilità = 0; Poco probabile = 1; Probabile 3; Altamente probabile = 5; Accertato negli ultimi 5 anni = 7  
 \*\* Il punteggio massimo è quello assegnato ad almeno un indicatore; il punteggio medio è quello ottenuto dal totale/6 (n. indicatori)

Tabella - 3C: Stima qualitativa del rischio corruttivo

Secondo una valutazione basata sui parametri di cui al paragrafo 2.9. - riquadro azzurro - del PTPCT (CFR BOX n. 8 pag. 34 - All.to 1 PNA 2019) il responsabile o i responsabili di settore interessati ritengono che questo processo sia esposto a rischio corruttivo in questi termini:

Esercizio prolungato ed esclusivo della responsabilità di un processo da parte di pochi o di un unico soggetto;

Tabella – 3D – misure generali per l’abbattimento del rischio da applicare a questo trattamento

Per abbattere il rischio corruttivo come delineato nelle tabelle 3B e 3C si ritiene che nel triennio vadano applicate queste misure di carattere generale, da sottoporre a monitoraggio **al termine di ogni esercizio\*\*\*** prima dell’aggiornamento del PTPCT:

Misure generali (CFR box n. 11 pag. 40 – All.to 1 PNA 2019)	Indicatori di monitoraggio richiesti (CFR Tabella n. 5 pag. 44 - All.to 1 PNA 2019)	Esiti del monitoraggio
<b>Controllo</b>	Percentuale di controlli effettuati su numero di pratiche/provvedimenti .. <b>10%</b>	Da inserire al monitoraggio previsto nel PIAO al 30/11/2023
<b>Trasparenza</b>	Percentuale di atti pubblicati relativi al processo in questione - <b>100% salvo privacy</b>	Da inserire al monitoraggio previsto nel PIAO al 30/11/2023
<b>Definizione di standard di comportamento</b>	Numero di incontri o comunicazioni effettuate - <b>Min. 1 ordine di servizio</b>	Da inserire al monitoraggio previsto nel PIAO al 30/11/2023
<b>Regolamentazione</b>	Verifica adozione del regolamento di gestione del processo o di attività - <b>SI/NO</b>	Da inserire al monitoraggio previsto nel PIAO al 30/11/2023
<b>Semplificazione</b>	Verifica di documentazione sistematizzata e semplifichino il processo - <b>SI/NO</b>	Da inserire al monitoraggio previsto nel PIAO al 30/11/2023
<b>Formazione</b>	Effettuazione di un corso di formazione - <b>SI/NO</b>	Da inserire al monitoraggio previsto nel PIAO al 30/11/2023
<b>Sensibilizzazione e partecipazione</b>	Numero di iniziative svolte ed evidenza dei contributi raccolti <b>Min. 1 news sul sito</b>	Da inserire al monitoraggio previsto nel PIAO al 30/11/2023
<b>Rotazione</b>	Percentuale di pratiche relative al processo ruotate sul totale <b>2%</b>	Da inserire al monitoraggio previsto nel PIAO al 30/11/2023
<b>Segnalazione e protezione</b>	Azioni particolari per agevolare, sensibilizzare, garantire i segnalanti <b>Realizzare una brochure da distribuire ai dipendenti con le istruzioni</b>	Da inserire al monitoraggio previsto nel PIAO al 30/11/2023
<b>Disciplina del conflitto di interessi</b>	Specifiche previsioni su casi particolari di conflitto di interessi tipiche del processo	Da inserire al monitoraggio previsto nel PIAO al 30/11/2023
<b>Regolazione dei rapporti con i “rappresentanti di lobbies”</b>	Attività volta a regolare il confronto con le lobbies e strumenti di controllo E’ incluso nel processo di coinvolgimento generale degli stakeholder	Da inserire al monitoraggio previsto nel PIAO al 30/11/2023
<b>Misure specifiche per questo trattamento</b>	Il procedimento edilizio dal 1/1/2019 è stato digitalizzato tramite il SUE telematico pertanto il rischio corruttivo è fortemente ridotto.  Nel caso di aree assoggettate ad autorizzazione paesaggistica il provvedimento finale è subordinato al parere vincolante della Commissione Paesaggio (organo di valutazione autonomo).  Nel caso di permessi di costruire convenzionati prima del rilascio del provvedimento finale si dovrà provvedere alla stipula dell’atto pubblico della convenzione contenente gli impegni del soggetto interessato verso l’amministrazione.	Da inserire al monitoraggio previsto nel PIAO al 30/11/2023

\*\*\* L’allegato 1 al PNA 2019 propone una scansione temporale sia delle azioni che del relativo monitoraggio (CFR Tabella n. 6 pag. 45 - All.to 1 PNA 2019); in sede di prima adozione si ritiene di stabilire il termine del **30/11/2023**, per fare un primo monitoraggio delle misure e dei relativi indicatori. Nell’aggiornamento al piano 2022/24 si potrà applicare eventualmente una programmazione più puntuale.



Scheda n. **12**; **Stima del livello di esposizione al rischio corruttivo e dei successivi trattamento e monitoraggio**, del processo denominato:  
**Gestione dichiarazioni e segnalazioni di edilizia privata**

Tabella – 3A – termini di approvazione, validazione, monitoraggio ed eventuale riesame \*\*\*

Azione eseguita	Data	Qualifica soggetto e firma
Approvazione a cura del/dei responsabile/i del/dei settore/i interessati	01/06/2023	Arch. Rosanna Moffa
Validazione del R.P.C.T. per l'inserimento nel P.T.P.C.T. 2021-23	01/06/2023	RPCT – Dott.ssa Bianca Meli
Monitoraggio di RPCT e OIV (nucleo di valutazione)	30/11/2023	RPCT – Dott.ssa Bianca Meli Organismo Valutazione avv. Nadia Corà
Eventuale riesame per aggiornamento PTPCT 2021-23	Gennaio 2024	Generalità e titolo del responsabile a cui ricondurre il processo + sua firma

Il catalogo dei rischi corruttivi a cui questo processo può essere sottoposto è stato definito nel paragrafo 2.5. del PTPCT; ma nel 2022 si ritiene oltremodo complessa una specifica individuazione per ciascun processo dei singoli rischi; pertanto la stima effettuata è relativa, non ad uno specifico rischio corruttivo, ma ad un **generico pericolo di eventi corruttivi**.

Tabella – 3B – stima di livello di esposizione al rischio corruttivo

Indicatori per la stima quantitativa (CFR BOX n. 9 pag. 34 - All.to 1 PNA 2019)	Punti *	Note di monitoraggio	
<b>Livello di interesse "esterno":</b> la presenza di interessi, anche economici, rilevanti e di benefici per i destinatari del processo determina un incremento del rischio	7	Da inserire al monitoraggio previsto nel PTPCT al 30/11/2023	
<b>Grado di discrezionalità del decisore interno:</b> la presenza di un processo decisionale altamente discrezionale determina un incremento del rischio rispetto ad un processo decisionale altamente vincolato;	2		
<b>Manifestazione di eventi corruttivi in passato:</b> se l'attività è stata già oggetto di eventi corruttivi in passato nell'amministrazione o in altre realtà simili, il rischio aumenta;	0		
<b>Opacità del processo decisionale:</b> l'adozione di strumenti di trasparenza sostanziale, e non solo formale, riduce il rischio;	0		
<b>Scarsa collaborazione del responsabile del processo</b> o dell'attività nella costruzione, aggiornamento e monitoraggio del piano: la scarsa collaborazione può segnalare un deficit di attenzione al tema	0		
<b>Mancata attuazione delle misure di trattamento:</b> l'attuazione di misure di trattamento si associa ad una minore possibilità di accadimento di fatti corruttivi	0		
<b>Totale</b>	9	Punt. massimo ** 7	Punt. Medio ** 1,5

\* Nessuna probabilità = 0; Poco probabile = 1; Probabile 3; Altamente probabile = 5; Accertato negli ultimi 5 anni = 7

\*\* Il punteggio massimo è quello assegnato ad almeno un indicatore; il punteggio medio è quello ottenuto dal totale/6 (n. indicatori)

Tabella - 3C: Stima qualitativa del rischio corruttivo

Secondo una valutazione basata sui parametri di cui al paragrafo 2.9. - riquadro azzurro - del PTPCT (CFR BOX n. 8 pag. 34 - All.to 1 PNA 2019) il responsabile o i responsabili di settore interessati ritengono che questo processo sia esposto a rischio corruttivo in questi termini:

Esercizio prolungato ed esclusivo della responsabilità di un processo da parte di pochi o di un unico soggetto;

Tabella – 3D – misure generali per l'abbattimento del rischio da applicare a questo trattamento

Per abbattere il rischio corruttivo come delineato nelle tabelle 3B e 3C si ritiene che nel triennio vadano applicate queste misure di carattere generale, da sottoporre a monitoraggio **al termine di ogni esercizio\*\*\*** prima dell'aggiornamento del PTPCT:

Misure generali (CFR box n. 11 pag. 40 – All.to 1 PNA 2019)	Indicatori di monitoraggio richiesti (CFR Tabella n. 5 pag. 44 - All.to 1 PNA 2019)	Esiti del monitoraggio
<b>Controllo</b>	Percentuale di controlli effettuati su numero di pratiche/provvedimenti .. <b>10%</b>	Da inserire al monitoraggio previsto nel PIAO al 30/11/2023
<b>Trasparenza</b>	Percentuale di atti pubblicati relativi al processo in questione - <b>100% salvo privacy</b>	Da inserire al monitoraggio previsto nel PIAO al 30/11/2023
<b>Definizione di standard di comportamento</b>	Numero di incontri o comunicazioni effettuate - <b>Min. 1 ordine di servizio</b>	Da inserire al monitoraggio previsto nel PIAO al 30/11/2023
<b>Regolamentazione</b>	Verifica adozione del regolamento di gestione del processo o di attività - <b>SI/NO</b>	Da inserire al monitoraggio previsto nel PIAO al 30/11/2023
<b>Semplificazione</b>	Verifica di documentazione sistematizzata e semplificata il processo - <b>SI/NO</b>	Da inserire al monitoraggio previsto nel PIAO al 30/11/2023
<b>Formazione</b>	Effettuazione di un corso di formazione - <b>SI/NO</b>	Da inserire al monitoraggio previsto nel PIAO al 30/11/2023
<b>Sensibilizzazione e partecipazione</b>	Numero di iniziative svolte ed evidenza dei contributi raccolti <b>Min. 1 news sul sito</b>	Da inserire al monitoraggio previsto nel PIAO al 30/11/2023
<b>Rotazione</b>	Percentuale di pratiche relative al processo ruotate sul totale <b>2%</b>	Da inserire al monitoraggio previsto nel PIAO al 30/11/2023
<b>Segnalazione e protezione</b>	Azioni particolari per agevolare, sensibilizzare, garantire i segnalanti <b>Realizzare una brochure da distribuire ai dipendenti con le istruzioni</b>	Da inserire al monitoraggio previsto nel PIAO al 30/11/2023
<b>Disciplina del conflitto di interessi</b>	Specifiche previsioni su casi particolari di conflitto di interessi tipiche del processo	Da inserire al monitoraggio previsto nel PIAO al 30/11/2023
<b>Regolazione dei rapporti con i "rappresentanti di lobbies"</b>	Attività volta a regolare il confronto con le lobbies e strumenti di controllo E' incluso nel processo di coinvolgimento generale degli stakeholder	Da inserire al monitoraggio previsto nel PIAO al 30/11/2023
<b>Misure specifiche per questo trattamento</b>	L'abuso edilizio e controllo del territorio possono essere paragonati alle violazioni del Cds di cui alla scheda 28 e dunque due sono le direttive per la riduzione del rischio. La prima fa riferimento agli agenti e tecnici che accertano, sul territorio, gli abusi e le violazioni alla normativa urbanistica e ambientale. Detti funzionari operano sempre in coppia al fine di testimoniare reciprocamente l'integrità dei propri comportamenti. La seconda misura è inerente al processo sanzionatorio che deve essere progressivamente sempre più informatizzato come avviene attraverso il SUE telematico dal 1.1.2019.	Da inserire al monitoraggio previsto nel PIAO al 30/11/2023

\*\*\* L'allegato 1 al PNA 2019 propone una scansione temporale sia delle azioni che del relativo monitoraggio (CFR Tabella n. 6 pag. 45 - All.to 1 PNA 2019); in sede di prima adozione si ritiene di stabilire il termine del **30/11/2023**, per fare un primo monitoraggio delle misure e dei relativi indicatori. Nell'aggiornamento al piano 2022/24 si potrà applicare eventualmente una programmazione più puntuale.

Scheda n. **13**; **Stima del livello di esposizione al rischio corruttivo e dei successivi trattamento e monitoraggio**, del processo denominato:  
**Concessione di sovvenzioni, contributi, sussidi, ecc.**

Tabella – 3A – termini di approvazione, validazione, monitoraggio ed eventuale riesame \*\*\*

Azione eseguita	Data	Qualifica soggetto e firma
Approvazione a cura del/dei responsabile/i del/dei settore/i interessati	01/06/2023	Rag. Anna Katia Puttini
Validazione del R.P.C.T. per l'inserimento nel P.T.P.C.T. 2021-23	01/06/2023	RPCT – Dott.ssa Bianca Meli
Monitoraggio di RPCT e OIV (nucleo di valutazione)	30/11/2023	RPCT – Dott.ssa Bianca Meli Organismo Valutazione avv. Nadia Corà
Eventuale riesame per aggiornamento PTPCT 2021-23	Gennaio 2024	Generalità e titolo del responsabile a cui ricondurre il processo + sua firma

Il catalogo dei rischi corruttivi a cui questo processo può essere sottoposto è stato definito nel paragrafo 2.5. del PTPCT; ma nel 2022 si ritiene oltremodo complessa una specifica individuazione per ciascun processo dei singoli rischi; pertanto la stima effettuata è relativa, non ad uno specifico rischio corruttivo, ma ad un **generico pericolo di eventi corruttivi**.

Tabella – 3B – stima di livello di esposizione al rischio corruttivo

Indicatori per la stima quantitativa (CFR BOX n. 9 pag. 34 - All.to 1 PNA 2019)	Punti *	Note di monitoraggio	
<b>Livello di interesse "esterno":</b> la presenza di interessi, anche economici, rilevanti e di benefici per i destinatari del processo determina un incremento del rischio	7	Da inserire al monitoraggio previsto nel PTPCT al 30/11/2023	
<b>Grado di discrezionalità del decisore interno:</b> la presenza di un processo decisionale altamente discrezionale determina un incremento del rischio rispetto ad un processo decisionale altamente vincolato;	7		
<b>Manifestazione di eventi corruttivi in passato:</b> se l'attività è stata già oggetto di eventi corruttivi in passato nell'amministrazione o in altre realtà simili, il rischio aumenta;	0		
<b>Opacità del processo decisionale:</b> l'adozione di strumenti di trasparenza sostanziale, e non solo formale, riduce il rischio;	0		
<b>Scarsa collaborazione del responsabile del processo</b> o dell'attività nella costruzione, aggiornamento e monitoraggio del piano: la scarsa collaborazione può segnalare un deficit di attenzione al tema	0		
<b>Mancata attuazione delle misure di trattamento:</b> l'attuazione di misure di trattamento si associa ad una minore possibilità di accadimento di fatti corruttivi	0		
<b>Totale</b>	14	Punt. massimo ** 7	Punt. Medio ** 2,3

\* Nessuna probabilità = 0; Poco probabile = 1; Probabile 3; Altamente probabile = 5; Accertato negli ultimi 5 anni = 7

\*\* Il punteggio massimo è quello assegnato ad almeno un indicatore; il punteggio medio è quello ottenuto dal totale/6 (n. indicatori)

Tabella - 3C: Stima qualitativa del rischio corruttivo

Secondo una valutazione basata sui parametri di cui al paragrafo 2.9. - riquadro azzurro - del PTPCT (CFR BOX n. 8 pag. 34 - All.to 1 PNA 2019) il responsabile o i responsabili di settore interessati ritengono che questo processo sia esposto a rischio corruttivo in questi termini:

Esercizio prolungato ed esclusivo della responsabilità di un processo da parte di pochi o di un unico soggetto;

Tabella – 3D – misure generali per l'abbattimento del rischio da applicare a questo trattamento

Per abbattere il rischio corruttivo come delineato nelle tabelle 3B e 3C si ritiene che nel triennio vadano applicate queste misure di carattere generale, da sottoporre a monitoraggio **al termine di ogni esercizio**\*\*\* prima dell'aggiornamento del PTPCT:

Misure generali (CFR box n. 11 pag. 40 – All.to 1 PNA 2019)	Indicatori di monitoraggio richiesti (CFR Tabella n. 5 pag. 44 - All.to 1 PNA 2019)	Esiti del monitoraggio
<b>Controllo</b>	Percentuale di controlli effettuati su numero di pratiche/provvedimenti .. <b>10%</b>	Da inserire al monitoraggio previsto nel PIAO al 30/11/2023
<b>Trasparenza</b>	Percentuale di atti pubblicati relativi al processo in questione - <b>100% salvo privacy</b>	Da inserire al monitoraggio previsto nel PIAO al 30/11/2023
<b>Definizione di standard di comportamento</b>	Numero di incontri o comunicazioni effettuate - <b>Min. 1 ordine di servizio</b>	Da inserire al monitoraggio previsto nel PIAO al 30/11/2023
<b>Regolamentazione</b>	Verifica adozione del regolamento di gestione del processo o di attività - <b>SI/NO</b>	Da inserire al monitoraggio previsto nel PIAO al 30/11/2023
<b>Semplificazione</b>	Verifica di documentazione sistematizzata e semplificata il processo - <b>SI/NO</b>	Da inserire al monitoraggio previsto nel PIAO al 30/11/2023
<b>Formazione</b>	Effettuazione di un corso di formazione - <b>SI/NO</b>	Da inserire al monitoraggio previsto nel PIAO al 30/11/2023
<b>Sensibilizzazione e partecipazione</b>	Numero di iniziative svolte ed evidenza dei contributi raccolti <b>Min. 1 news sul sito</b>	Da inserire al monitoraggio previsto nel PIAO al 30/11/2023
<b>Rotazione</b>	Percentuale di pratiche relative al processo ruotate sul totale <b>2%</b>	Da inserire al monitoraggio previsto nel PIAO al 30/11/2023
<b>Segnalazione e protezione</b>	Azioni particolari per agevolare, sensibilizzare, garantire i segnalanti <b>Realizzare una brochure da distribuire ai dipendenti con le istruzioni</b>	Da inserire al monitoraggio previsto nel PIAO al 30/11/2023
<b>Disciplina del conflitto di interessi</b>	Specifiche previsioni su casi particolari di conflitto di interessi tipiche del processo	Da inserire al monitoraggio previsto nel PIAO al 30/11/2023
<b>Regolazione dei rapporti con i "rappresentanti di lobbies"</b>	Attività volta a regolare il confronto con le lobbies e strumenti di controllo E' incluso nel processo di coinvolgimento generale degli stakeholder	Da inserire al monitoraggio previsto nel PIAO al 30/11/2023
<b>Misure specifiche per questo trattamento</b>	Il rischio corruttivo insito in questo processo e nelle varie fasi può essere abbattuto solo se si adottano criteri oggettivi di corresponsione dei benefici e con procedimenti che siano il più possibile rigidi, dove cioè non ci siano margini di discrezionalità. I processi dovranno essere avviati sulla base di un regolamento o di un bando pubblico, si dovrà fornire una modulistica che non permetta da parte di nessuno di avvalersi di "scorciatoie" procedurali e, con le dovute cautele relative alla riservatezza dei dati personali, dovrà essere data la più ampia pubblicità possibile ai provvedimenti di liquidazione.	Da inserire al monitoraggio previsto nel PIAO al 30/11/2023

\*\*\* L'allegato 1 al PNA 2019 propone una scansione temporale sia delle azioni che del relativo monitoraggio (CFR Tabella n. 6 pag. 45 - All.to 1 PNA 2019); in sede di prima adozione si ritiene di stabilire il termine del **30/11/2023**, per fare un primo monitoraggio delle misure e dei relativi indicatori. Nell'aggiornamento al piano 2022/24 si potrà applicare eventualmente una programmazione più puntuale.

Scheda n. **14**; **Stima del livello di esposizione al rischio corruttivo e dei successivi trattamento e monitoraggio**, del processo denominato:  
**Contratti per atto pubblico e repertori, levata dei protesti**

Tabella – 3A – termini di approvazione, validazione, monitoraggio ed eventuale riesame \*\*\*

Azione eseguita	Data	Qualifica soggetto e firma
Approvazione a cura del/dei responsabile/i del/dei settore/i interessati	01/06/2023	Dott.ssa Sara Badari
Validazione del R.P.C.T. per l'inserimento nel P.T.P.C.T. 2021-23	01/06/2023	RPCT – Dott.ssa Bianca Meli
Monitoraggio di RPCT e OIV (nucleo di valutazione)	30/11/2023	RPCT – Dott.ssa Bianca Meli Organismo Valutazione avv. Nadia Corà
Eventuale riesame per aggiornamento PTPCT 2021-23	Gennaio 2024	Generalità e titolo del responsabile a cui ricondurre il processo + sua firma

Il catalogo dei rischi corruttivi a cui questo processo può essere sottoposto è stato definito nel paragrafo 2.5. del PTPCT; ma nel 2022 si ritiene oltremodo complessa una specifica individuazione per ciascun processo dei singoli rischi; pertanto la stima effettuata è relativa, non ad uno specifico rischio corruttivo, ma ad un **generico pericolo di eventi corruttivi**.

Tabella – 3B – stima di livello di esposizione al rischio corruttivo

Indicatori per la stima quantitativa (CFR BOX n. 9 pag. 34 - All.to 1 PNA 2019)	Punti *	Note di monitoraggio	
<b>Livello di interesse "esterno":</b> la presenza di interessi, anche economici, rilevanti e di benefici per i destinatari del processo determina un incremento del rischio	7	Da inserire al monitoraggio previsto nel PTPCT al 30/11/2023	
<b>Grado di discrezionalità del decisore interno:</b> la presenza di un processo decisionale altamente discrezionale determina un incremento del rischio rispetto ad un processo decisionale altamente vincolato;	0		
<b>Manifestazione di eventi corruttivi in passato:</b> se l'attività è stata già oggetto di eventi corruttivi in passato nell'amministrazione o in altre realtà simili, il rischio aumenta;	0		
<b>Opacità del processo decisionale:</b> l'adozione di strumenti di trasparenza sostanziale, e non solo formale, riduce il rischio;	0		
<b>Scarsa collaborazione del responsabile del processo</b> o dell'attività nella costruzione, aggiornamento e monitoraggio del piano: la scarsa collaborazione può segnalare un deficit di attenzione al tema	0		
<b>Mancata attuazione delle misure di trattamento:</b> l'attuazione di misure di trattamento si associa ad una minore possibilità di accadimento di fatti corruttivi	0		
<b>Totale</b>	7	Punt. massimo ** 7	Punt. Medio ** 1,2

\* Nessuna probabilità = 0; Poco probabile = 1; Probabile 3; Altamente probabile = 5; Accertato negli ultimi 5 anni = 7

\*\* Il punteggio massimo è quello assegnato ad almeno un indicatore; il punteggio medio è quello ottenuto dal totale/6 (n. indicatori)

Tabella - 3C: Stima qualitativa del rischio corruttivo

Secondo una valutazione basata sui parametri di cui al paragrafo 2.9. - riquadro azzurro - del PTPCT (CFR BOX n. 8 pag. 34 - All.to 1 PNA 2019) il responsabile o i responsabili di settore interessati ritengono che questo processo sia esposto a rischio corruttivo in questi termini:

Esercizio prolungato ed esclusivo della responsabilità di un processo da parte di pochi o di un unico soggetto;

Tabella – 3D – misure generali per l'abbattimento del rischio da applicare a questo trattamento

Per abbattere il rischio corruttivo come delineato nelle tabelle 3B e 3C si ritiene che nel triennio vadano applicate queste misure di carattere generale, da sottoporre a monitoraggio **al termine di ogni esercizio\*\*\*** prima dell'aggiornamento del PTPCT:

Misure generali (CFR box n. 11 pag. 40 – All.to 1 PNA 2019)	Indicatori di monitoraggio richiesti (CFR Tabella n. 5 pag. 44 - All.to 1 PNA 2019)	Esiti del monitoraggio
<b>Controllo</b>	Percentuale di controlli effettuati su numero di pratiche/provvedimenti .. <b>10%</b>	Da inserire al monitoraggio previsto nel PIAO al 30/11/2023
<b>Trasparenza</b>	Percentuale di atti pubblicati relativi al processo in questione - <b>100% salvo privacy</b>	Da inserire al monitoraggio previsto nel PIAO al 30/11/2023
<b>Definizione di standard di comportamento</b>	Numero di incontri o comunicazioni effettuate - <b>Min. 1 ordine di servizio</b>	Da inserire al monitoraggio previsto nel PIAO al 30/11/2023
<b>Regolamentazione</b>	Verifica adozione del regolamento di gestione del processo o di attività - <b>SI/NO</b>	Da inserire al monitoraggio previsto nel PIAO al 30/11/2023
<b>Semplificazione</b>	Verifica di documentazione sistematizzata e semplificata il processo - <b>SI/NO</b>	Da inserire al monitoraggio previsto nel PIAO al 30/11/2023
<b>Formazione</b>	Effettuazione di un corso di formazione - <b>SI/NO</b>	Da inserire al monitoraggio previsto nel PIAO al 30/11/2023
<b>Sensibilizzazione e partecipazione</b>	Numero di iniziative svolte ed evidenza dei contributi raccolti <b>Min. 1 news sul sito</b>	Da inserire al monitoraggio previsto nel PIAO al 30/11/2023
<b>Rotazione</b>	Percentuale di pratiche relative al processo ruotate sul totale <b>2%</b>	Da inserire al monitoraggio previsto nel PIAO al 30/11/2023
<b>Segnalazione e protezione</b>	Azioni particolari per agevolare, sensibilizzare, garantire i segnalanti <b>Realizzare una brochure da distribuire ai dipendenti con le istruzioni</b>	Da inserire al monitoraggio previsto nel PIAO al 30/11/2023
<b>Disciplina del conflitto di interessi</b>	Specifiche previsioni su casi particolari di conflitto di interessi tipiche del processo	Da inserire al monitoraggio previsto nel PIAO al 30/11/2023
<b>Regolazione dei rapporti con i "rappresentanti di lobbies"</b>	Attività volta a regolare il confronto con le lobbies e strumenti di controllo E' incluso nel processo di coinvolgimento generale degli stakeholder	Da inserire al monitoraggio previsto nel PIAO al 30/11/2023
<b>Misure specifiche per questo trattamento</b>	Le forme dell'atto pubblico garantiscono la trasparenza dell'azione amministrativa. Il repertorio contratti dal 2021 verrà gestito con registrazione digitale.	Da inserire al monitoraggio previsto nel PIAO al 30/11/2023

\*\*\* L'allegato 1 al PNA 2019 propone una scansione temporale sia delle azioni che del relativo monitoraggio (CFR Tabella n. 6 pag. 45 - All.to 1 PNA 2019); in sede di prima adozione si ritiene di stabilire il termine del **30/11/2023**, per fare un primo monitoraggio delle misure e dei relativi indicatori. Nell'aggiornamento al piano 2022/24 si potrà applicare eventualmente una programmazione più puntuale.



Scheda n. **15**; **Stima del livello di esposizione al rischio corruttivo e dei successivi trattamento e monitoraggio**, del processo denominato:  
**Autorizzazione all'occupazione del suolo pubblico**

**Tabella – 3A – termini di approvazione, validazione, monitoraggio ed eventuale riesame \*\*\***

Azione eseguita	Data	Qualifica soggetto e firma
Approvazione a cura del/dei responsabile/i del/dei settore/i interessati	01/06/2023	Dott.ssa Simonetta Boniotti
Validazione del R.P.C.T. per l'inserimento nel P.T.P.C.T. 2021-23	01/06/2023	RPCT – Dott.ssa Bianca Meli
Monitoraggio di RPCT e OIV (nucleo di valutazione)	30/11/2023	RPCT – Dott.ssa Bianca Meli Organismo Valutazione avv. Nadia Corà
Eventuale riesame per aggiornamento PTPCT 2021-23	Gennaio 2024	Generalità e titolo del responsabile a cui ricondurre il processo + sua firma

Il catalogo dei rischi corruttivi a cui questo processo può essere sottoposto è stato definito nel paragrafo 2.5. del PTPCT; ma nel 2022 si ritiene oltremodo complessa una specifica individuazione per ciascun processo dei singoli rischi; pertanto la stima effettuata è relativa, non ad uno specifico rischio corruttivo, ma ad un **generico pericolo di eventi corruttivi**.

**Tabella – 3B – stima di livello di esposizione al rischio corruttivo**

Indicatori per la stima quantitativa (CFR BOX n. 9 pag. 34 - All.to 1 PNA 2019)	Punti *	Note di monitoraggio	
<b>Livello di interesse “esterno”:</b> la presenza di interessi, anche economici, rilevanti e di benefici per i destinatari del processo determina un incremento del rischio	4	Da inserire al monitoraggio previsto nel PIAO al 30/11/2023	
<b>Grado di discrezionalità del decisore interno:</b> la presenza di un processo decisionale altamente discrezionale determina un incremento del rischio rispetto ad un processo decisionale altamente vincolato;	1		
<b>Manifestazione di eventi corruttivi in passato:</b> se l'attività è stata già oggetto di eventi corruttivi in passato nell'amministrazione o in altre realtà simili, il rischio aumenta;	0		
<b>Opacità del processo decisionale:</b> l'adozione di strumenti di trasparenza sostanziale, e non solo formale, riduce il rischio;	0		
<b>Scarsa collaborazione del responsabile del processo</b> o dell'attività nella costruzione, aggiornamento e monitoraggio del piano: la scarsa collaborazione può segnalare un deficit di attenzione al tema	0		
<b>Mancata attuazione delle misure di trattamento:</b> l'attuazione di misure di trattamento si associa ad una minore possibilità di accadimento di fatti corruttivi	0		
<b>Totale</b>	<b>5</b>	Punt. massimo ** <b>4</b>	Punt. Medio ** <b>0.8</b>

\* Nessuna probabilità = 0; Poco probabile = 1; Probabile 3; Altamente probabile = 5; Accertato negli ultimi 5 anni = 7

\*\* Il punteggio massimo è quello assegnato ad almeno un indicatore; il punteggio medio è quello ottenuto dal totale/6 (n. indicatori)

**Tabella - 3C: Stima qualitativa del rischio corruttivo**

Secondo una valutazione basata sui parametri di cui al paragrafo 2.9. - riquadro azzurro - del PTPCT (CFR BOX n. 8 pag. 34 - All.to 1 PNA 2019) il responsabile o i responsabili di settore interessati ritengono che questo processo sia esposto a rischio corruttivo in questi termini:

Esercizio prolungato ed esclusivo della responsabilità di un processo da parte di pochi o di un unico soggetto;

**Tabella – 3D – misure generali per l'abbattimento del rischio da applicare a questo trattamento**

Per abbattere il rischio corruttivo come delineato nelle tabelle 3B e 3C si ritiene che nel triennio vadano applicate queste misure di carattere generale, da sottoporre a monitoraggio **al termine di ogni esercizio\*\*\*** prima dell'aggiornamento del PTPCT:

Misure generali (CFR box n. 11 pag. 40 – All.to 1 PNA 2019)	Indicatori di monitoraggio richiesti (CFR Tabella n. 5 pag. 44 - All.to 1 PNA 2019)	Esiti del monitoraggio
<b>Controllo</b>	Percentuale di controlli effettuati su numero di pratiche/provvedimenti .. <b>10%</b>	Da inserire al monitoraggio previsto nel PIAO al 30/11/2023
<b>Trasparenza</b>	Percentuale di atti pubblicati relativi al processo in questione - <b>100%</b> Salvo privacy	Da inserire al monitoraggio previsto nel PIAO al 30/11/2023
<b>Definizione di standard di comportamento</b>	Numero di incontri o comunicazioni effettuate - <b>Min. 1 ordine di servizio</b>	Da inserire al monitoraggio previsto nel PIAO al 30/11/2023
<b>Regolamentazione</b>	Verifica adozione del regolamento di gestione del processo o di attività - <b>SI/NO</b>	Da inserire al monitoraggio previsto nel PIAO al 30/11/2023
<b>Semplificazione</b>	Verifica di documentazione sistematizzata e semplificata il processo - <b>SI/NO</b>	Da inserire al monitoraggio previsto nel PIAO al 30/11/2023
<b>Formazione</b>	Effettuazione di un corso di formazione - <b>SI/NO</b>	Da inserire al monitoraggio previsto nel PIAO al 30/11/2023
<b>Sensibilizzazione e partecipazione</b>	Numero di iniziative svolte ed evidenza dei contributi raccolti <b>Min. 1 news sul sito</b>	Da inserire al monitoraggio previsto nel PIAO al 30/11/2023
<b>Rotazione</b>	Percentuale di pratiche relative al processo ruotate sul totale <b>2%</b>	Da inserire al monitoraggio previsto nel PIAO al 30/11/2023
<b>Segnalazione e protezione</b>	Azioni particolari per agevolare, sensibilizzare, garantire i segnalanti <b>Realizzare una brochure da distribuire ai dipendenti con le istruzioni</b>	Da inserire al monitoraggio previsto nel PIAO al 30/11/2023
<b>Disciplina del conflitto di interessi</b>	Specifiche previsioni su casi particolari di conflitto di interessi tipiche del processo	Da inserire al monitoraggio previsto nel PIAO al 30/11/2023
<b>Regolazione dei rapporti con i “rappresentanti di lobbies”</b>	Attività volta a regolare il confronto con le lobbies e strumenti di controllo E' incluso nel processo di coinvolgimento generale degli stakeholder	Da inserire al monitoraggio previsto nel PIAO al 30/11/2023
<b>Misure specifiche per questo trattamento</b>	Se vengono applicate in modo chiaro e trasparente le disposizioni normative e regolamentari, non dovrebbero verificarsi fenomeni corruttivi.	Da inserire al monitoraggio previsto nel PIAO al 30/11/2023

\*\*\* L'allegato 1 al PNA 2019 propone una scansione temporale sia delle azioni che del relativo monitoraggio (CFR Tabella n. 6 pag. 45 - All.to 1 PNA 2019); in sede di prima adozione si ritiene di stabilire il termine del **30/11/2023**, per fare un primo

monitoraggio delle misure e dei relativi indicatori. Nell'aggiornamento al piano 2022/24 si potrà applicare eventualmente una programmazione più puntuale.

Scheda n. **16**; **Stima del livello di esposizione al rischio corruttivo e dei successivi trattamento e monitoraggio**, del processo denominato:  
**Autorizzazioni per spettacoli, intrattenimenti e simili**

**Tabella – 3A – termini di approvazione, validazione, monitoraggio ed eventuale riesame \*\*\***

Azione eseguita	Data	Qualifica soggetto e firma
Approvazione a cura del/dei responsabile/i del/dei settore/i interessati	01/06/2023	Dott.ssa Emanuela Dal Bosco
Validazione del R.P.C.T. per l'inserimento nel P.T.P.C.T. 2021-23	01/06/2023	RPCT – Dott.ssa Bianca Meli
Monitoraggio di RPCT e OIV (nucleo di valutazione)	30/11/2023	RPCT – Dott.ssa Bianca Meli Organismo Valutazione avv. Nadia Corà
Eventuale riesame per aggiornamento PTPCT 2021-23	Gennaio 2024	Generalità e titolo del responsabile a cui ricondurre il processo + sua firma

Il catalogo dei rischi corruttivi a cui questo processo può essere sottoposto è stato definito nel paragrafo 2.5. del PTPCT; ma nel 2022 si ritiene oltremodo complessa una specifica individuazione per ciascun processo dei singoli rischi; pertanto la stima effettuata è relativa, non ad uno specifico rischio corruttivo, ma ad un **generico pericolo di eventi corruttivi**.

**Tabella – 3B – stima di livello di esposizione al rischio corruttivo**

Indicatori per la stima quantitativa (CFR BOX n. 9 pag. 34 - All.to 1 PNA 2019)	Punti *	Note di monitoraggio
<b>Livello di interesse “esterno”:</b> la presenza di interessi, anche economici, rilevanti e di benefici per i destinatari del processo determina un incremento del rischio	7	Da inserire al monitoraggio previsto nel PTPCT al 30/11/2023
<b>Grado di discrezionalità del decisore interno:</b> la presenza di un processo decisionale altamente discrezionale determina un incremento del rischio rispetto ad un processo decisionale altamente vincolato;	4	
<b>Manifestazione di eventi corruttivi in passato:</b> se l'attività è stata già oggetto di eventi corruttivi in passato nell'amministrazione o in altre realtà simili, il rischio aumenta;	0	
<b>Opacità del processo decisionale:</b> l'adozione di strumenti di trasparenza sostanziale, e non solo formale, riduce il rischio;	0	
<b>Scarsa collaborazione del responsabile del processo</b> o dell'attività nella costruzione, aggiornamento e monitoraggio del piano: la scarsa collaborazione può segnalare un deficit di attenzione al tema	0	
<b>Mancata attuazione delle misure di trattamento:</b> l'attuazione di misure di trattamento si associa ad una minore possibilità di accadimento di fatti corruttivi	0	
<b>Totale</b>	<b>11</b>	Punt. massimo ** 7 Punt. Medio ** 1.8

\* Nessuna probabilità = 0; Poco probabile = 1; Probabile 3; Altamente probabile = 5; Accertato negli ultimi 5 anni = 7

\*\* Il punteggio massimo è quello assegnato ad almeno un indicatore; il punteggio medio è quello ottenuto dal totale/6 (n. indicatori)

**Tabella - 3C: Stima qualitativa del rischio corruttivo**

Secondo una valutazione basata sui parametri di cui al paragrafo 2.9. - riquadro azzurro - del PTPCT (CFR BOX n. 8 pag. 34 - All.to 1 PNA 2019) il responsabile o i responsabili di settore interessati ritengono che questo processo sia esposto a rischio corruttivo in questi termini:

Esercizio prolungato ed esclusivo della responsabilità di un processo da parte di pochi o di un unico soggetto;

**Tabella – 3D – misure generali per l'abbattimento del rischio da applicare a questo trattamento**

Per abbattere il rischio corruttivo come delineato nelle tabelle 3B e 3C si ritiene che nel triennio vadano applicate queste misure di carattere generale, da sottoporre a monitoraggio **al termine di ogni esercizio\*\*\*** prima dell'aggiornamento del PTPCT:

Misure generali (CFR box n. 11 pag. 40 – All.to 1 PNA 2019)	Indicatori di monitoraggio richiesti (CFR Tabella n. 5 pag. 44 - All.to 1 PNA 2019)	Esiti del monitoraggio
<b>Controllo</b>	Percentuale di controlli effettuati su numero di pratiche/provvedimenti .. <b>10%</b>	Da inserire al monitoraggio previsto nel PIAO al 30/11/2023
<b>Trasparenza</b>	Percentuale di atti pubblicati relativi al processo in questione - <b>100%</b> Salvo privacy	Da inserire al monitoraggio previsto nel PIAO al 30/11/2023
<b>Definizione di standard di comportamento</b>	Numero di incontri o comunicazioni effettuate - <b>Min. 1 ordine di servizio</b>	Da inserire al monitoraggio previsto nel PIAO al 30/11/2023
<b>Regolamentazione</b>	Verifica adozione del regolamento di gestione del processo o di attività - <b>SI/NO</b>	Da inserire al monitoraggio previsto nel PIAO al 30/11/2023
<b>Semplificazione</b>	Verifica di documentazione sistematizzata e semplificata il processo - <b>SI/NO</b>	Da inserire al monitoraggio previsto nel PIAO al 30/11/2023
<b>Formazione</b>	Effettuazione di un corso di formazione - <b>SI/NO</b>	Da inserire al monitoraggio previsto nel PIAO al 30/11/2023
<b>Sensibilizzazione e partecipazione</b>	Numero di iniziative svolte ed evidenza dei contributi raccolti <b>Min. 1 news sul sito</b>	Da inserire al monitoraggio previsto nel PIAO al 30/11/2023
<b>Rotazione</b>	Percentuale di pratiche relative al processo ruotate sul totale <b>2%</b>	Da inserire al monitoraggio previsto nel PIAO al 30/11/2023
<b>Segnalazione e protezione</b>	Azioni particolari per agevolare, sensibilizzare, garantire i segnalanti <b>Realizzare una brochure da distribuire ai dipendenti con le istruzioni</b>	Da inserire al monitoraggio previsto nel PIAO al 30/11/2023
<b>Disciplina del conflitto di interessi</b>	Specifiche previsioni su casi particolari di conflitto di interessi tipiche del processo	Da inserire al monitoraggio previsto nel PIAO al 30/11/2023
<b>Regolazione dei rapporti con i “rappresentanti di lobbies”</b>	Attività volta a regolare il confronto con le lobbies e strumenti di controllo E' incluso nel processo di coinvolgimento generale degli stakeholder	Da inserire al monitoraggio previsto nel PIAO al 30/11/2023
<b>Misure specifiche per questo trattamento</b>	Se vengono applicate in modo chiaro e trasparente le disposizioni normative e regolamentari, non dovrebbero verificarsi fenomeni corruttivi.	Da inserire al monitoraggio previsto nel PIAO al 30/11/2023

\*\*\* L'allegato 1 al PNA 2019 propone una scansione temporale sia delle azioni che del relativo monitoraggio (CFR Tabella n. 6 pag. 45 - All.to 1 PNA 2019); in sede di prima adozione si ritiene di stabilire il termine del **30/11/2023**, per fare un primo monitoraggio delle misure e dei relativi indicatori.

Nell'aggiornamento al piano 2022/24 si potrà applicare eventualmente una programmazione più puntuale.

Scheda n. **17**; **Stima del livello di esposizione al rischio corruttivo e dei successivi trattamento e monitoraggio**, del processo denominato:  
**Affidamento di lavori, servizi, forniture, mediante procedura complessa**

Tabella – 3A – termini di approvazione, validazione, monitoraggio ed eventuale riesame \*\*\*

Azione eseguita	Data	Qualifica soggetto e firma
Approvazione a cura del/dei responsabile/i del/dei settore/i interessati	01/06/2023	TUTTI I RESPONSABILI DI P.O.
Validazione del R.P.C.T. per l'inserimento nel P.T.P.C.T. 2021-23	01/06/2023	RPCT – Dott.ssa Bianca Meli
Monitoraggio di RPCT e OIV (nucleo di valutazione)	30/11/2023	RPCT – Dott.ssa Bianca Meli Organismo Valutazione avv. Nadia Corà
Eventuale riesame per aggiornamento PTPCT 2021-23	Gennaio 2024	Generalità e titolo del responsabile a cui ricondurre il processo + sua firma

Il catalogo dei rischi corruttivi a cui questo processo può essere sottoposto è stato definito nel paragrafo 2.5. del PTPCT; ma nel 2022 si ritiene oltremodo complessa una specifica individuazione per ciascun processo dei singoli rischi; pertanto la stima effettuata è relativa, non ad uno specifico rischio corruttivo, ma ad un **generico pericolo di eventi corruttivi**.

Tabella – 3B – stima di livello di esposizione al rischio corruttivo

Indicatori per la stima quantitativa (CFR BOX n. 9 pag. 34 - All.to 1 PNA 2019)	Punti *	Note di monitoraggio	
<b>Livello di interesse "esterno":</b> la presenza di interessi, anche economici, rilevanti e di benefici per i destinatari del processo determina un incremento del rischio	7	Da inserire al monitoraggio previsto nel PIAO 30/11/2023	
<b>Grado di discrezionalità del decisore interno:</b> la presenza di un processo decisionale altamente discrezionale determina un incremento del rischio rispetto ad un processo decisionale altamente vincolato;	1		
<b>Manifestazione di eventi corruttivi in passato:</b> se l'attività è stata già oggetto di eventi corruttivi in passato nell'amministrazione o in altre realtà simili, il rischio aumenta;	0		
<b>Opacità del processo decisionale:</b> l'adozione di strumenti di trasparenza sostanziale, e non solo formale, riduce il rischio;	0		
<b>Scarsa collaborazione del responsabile del processo</b> o dell'attività nella costruzione, aggiornamento e monitoraggio del piano: la scarsa collaborazione può segnalare un deficit di attenzione al tema	0		
<b>Mancata attuazione delle misure di trattamento:</b> l'attuazione di misure di trattamento si associa ad una minore possibilità di accadimento di fatti corruttivi	0		
<b>Totale</b>	8	Punt. massimo ** 7	Punt. Medio ** 1,3

\* Nessuna probabilità = 0; Poco probabile = 1; Probabile 3; Altamente probabile = 5; Accertato negli ultimi 5 anni = 7

\*\* Il punteggio massimo è quello assegnato ad almeno un indicatore; il punteggio medio è quello ottenuto dal totale/6 (n. indicatori)

Tabella - 3C: Stima qualitativa del rischio corruttivo

Secondo una valutazione basata sui parametri di cui al paragrafo 2.9. - riquadro azzurro - del PTPCT (CFR BOX n. 8 pag. 34 - All.to 1 PNA 2019) il responsabile o i responsabili di settore interessati ritengono che questo processo sia esposto a rischio corruttivo in questi termini:

Esercizio prolungato ed esclusivo della responsabilità di un processo da parte di pochi o di un unico soggetto;

Tabella – 3D – misure generali per l'abbattimento del rischio da applicare a questo trattamento

Per abbattere il rischio corruttivo come delineato nelle tabelle 3B e 3C si ritiene che nel triennio vadano applicate queste misure di carattere generale, da sottoporre a monitoraggio **al termine di ogni esercizio\*\*\*** prima dell'aggiornamento del PTPCT:

Misure generali (CFR box n. 11 pag. 40 – All.to 1 PNA 2019)	Indicatori di monitoraggio richiesti (CFR Tabella n. 5 pag. 44 - All.to 1 PNA 2019)	Esiti del monitoraggio
<b>Controllo</b>	Percentuale di controlli effettuati su numero di pratiche/provvedimenti .. <b>10%</b>	Da inserire al monitoraggio previsto nel PIAO al 30/11/2023
<b>Trasparenza</b>	Percentuale di atti pubblicati relativi al processo in questione - <b>100% salvo privacy</b>	Da inserire al monitoraggio previsto nel PIAO al 30/11/2023
<b>Definizione di standard di comportamento</b>	Numero di incontri o comunicazioni effettuate - <b>Min. 1 ordine di servizio</b>	Da inserire al monitoraggio previsto nel PIAO al 30/11/2023
<b>Regolamentazione</b>	Verifica adozione del regolamento di gestione del processo o di attività - <b>SI/NO</b>	Da inserire al monitoraggio previsto nel PIAO al 30/11/2023
<b>Semplificazione</b>	Verifica di documentazione sistematizzata e semplificata il processo - <b>SI/NO</b>	Da inserire al monitoraggio previsto nel PIAO al 30/11/2023
<b>Formazione</b>	Effettuazione di un corso di formazione - <b>SI/NO</b>	Da inserire al monitoraggio previsto nel PIAO al 30/11/2023
<b>Sensibilizzazione e partecipazione</b>	Numero di iniziative svolte ed evidenza dei contributi raccolti <b>Min. 1 news sul sito</b>	Da inserire al monitoraggio previsto nel PIAO al 30/11/2023
<b>Rotazione</b>	Percentuale di pratiche relative al processo ruotate sul totale <b>2%</b>	Da inserire al monitoraggio previsto nel PIAO al 30/11/2023
<b>Segnalazione e protezione</b>	Azioni particolari per agevolare, sensibilizzare, garantire i segnalanti <b>Realizzare una brochure da distribuire ai dipendenti con le istruzioni</b>	Da inserire al monitoraggio previsto nel PIAO al 30/11/2023
<b>Disciplina del conflitto di interessi</b>	Specifiche previsioni su casi particolari di conflitto di interessi tipiche del processo	Da inserire al monitoraggio previsto nel PIAO al 30/11/2023
<b>Regolazione dei rapporti con i "rappresentanti di lobbies"</b>	Attività volta a regolare il confronto con le lobbies e strumenti di controllo E' incluso nel processo di coinvolgimento generale degli stakeholder	Da inserire al monitoraggio previsto nel PIAO al 30/11/2023
<b>Misure specifiche per questo trattamento</b>	Le vigenti normative in materia di contratti pubblici che obbligano al ricorso al mercato elettronico sembrerebbero aver ridotto molto il rischio corruttivo. Risulta però necessaria, anche a campione, una profilazione a consuntivo dei vari passaggi di gara, anche in contraddittorio con i responsabili delle varie fasi, richiamando preventivamente tutti i soggetti all'applicazione ferrea delle norme esistenti a tutela della concorrenza e trasparenza delle procedure.  Nel caso di affidamenti in house si provvede previa relazione tecnico finanziaria volta a motivare la scelta dell'affidamento in house con valutazione della congruità dell'offerta economica	Da inserire al monitoraggio previsto nel PIAO al 30/11/2023

\*\*\* L'allegato 1 al PNA 2019 propone una scansione temporale sia delle azioni che del relativo monitoraggio (CFR Tabella n. 6 pag. 45 - All.to 1 PNA 2019); in sede di prima adozione si ritiene di stabilire il termine del **30/11/2023**, per fare un primo monitoraggio delle misure e dei relativi indicatori. Nell'aggiornamento al piano 2022/24 si potrà applicare eventualmente una programmazione più puntuale.



Scheda n. **18**; **Stima del livello di esposizione al rischio corruttivo e dei successivi trattamento e monitoraggio**, del processo denominato:  
**Affidamento di lavori, servizi o forniture, mediante procedura semplificata**

Tabella – 3A – termini di approvazione, validazione, monitoraggio ed eventuale riesame \*\*\*

Azione eseguita	Data	Qualifica soggetto e firma
Approvazione a cura del/dei responsabile/i del/dei settore/i interessati	01/06/2023	TUTTI resp. PO
Validazione del R.P.C.T. per l'inserimento nel P.T.P.C.T. 2021-23	01/06/2023	RPCT – Dott.ssa Bianca Meli
Monitoraggio di RPCT e OIV (nucleo di valutazione)	30/11/2023	RPCT – Dott.ssa Bianca Meli Organismo Valutazione avv. Nadia Corà
Eventuale riesame per aggiornamento PTPCT 2021-23	Gennaio 2024	Generalità e titolo del responsabile a cui ricondurre il processo + sua firma

Il catalogo dei rischi corruttivi a cui questo processo può essere sottoposto è stato definito nel paragrafo 2.5. del PTPCT; ma nel 2022 si ritiene oltremodo complessa una specifica individuazione per ciascun processo dei singoli rischi; pertanto la stima effettuata è relativa, non ad uno specifico rischio corruttivo, ma ad un **generico pericolo di eventi corruttivi**.

Tabella – 3B – stima di livello di esposizione al rischio corruttivo

Indicatori per la stima quantitativa (CFR BOX n. 9 pag. 34 - All.to 1 PNA 2019)	Punti *	Note di monitoraggio	
<b>Livello di interesse "esterno":</b> la presenza di interessi, anche economici, rilevanti e di benefici per i destinatari del processo determina un incremento del rischio	7	Da inserire al monitoraggio previsto nel PIAO al 30/11/2023	
<b>Grado di discrezionalità del decisore interno:</b> la presenza di un processo decisionale altamente discrezionale determina un incremento del rischio rispetto ad un processo decisionale altamente vincolato;	5		
<b>Manifestazione di eventi corruttivi in passato:</b> se l'attività è stata già oggetto di eventi corruttivi in passato nell'amministrazione o in altre realtà simili, il rischio aumenta;	0		
<b>Opacità del processo decisionale:</b> l'adozione di strumenti di trasparenza sostanziale, e non solo formale, riduce il rischio;	2		
<b>Scarsa collaborazione del responsabile del processo</b> o dell'attività nella costruzione, aggiornamento e monitoraggio del piano: la scarsa collaborazione può segnalare un deficit di attenzione al tema	0		
<b>Mancata attuazione delle misure di trattamento:</b> l'attuazione di misure di trattamento si associa ad una minore possibilità di accadimento di fatti corruttivi	0		
<b>Totale</b>	12	Punt. massimo ** 7	Punt. Medio ** 1,7

\* Nessuna probabilità = 0; Poco probabile = 1; Probabile 3; Altamente probabile = 5; Accertato negli ultimi 5 anni = 7

\*\* Il punteggio massimo è quello assegnato ad almeno un indicatore; il punteggio medio è quello ottenuto dal totale/6 (n. indicatori)

Tabella - 3C: Stima qualitativa del rischio corruttivo

Secondo una valutazione basata sui parametri di cui al paragrafo 2.9. - riquadro azzurro - del PTPCT (CFR BOX n. 8 pag. 34 - All.to 1 PNA 2019) il responsabile o i responsabili di settore interessati ritengono che questo processo sia esposto a rischio corruttivo in questi termini:

Esercizio prolungato ed esclusivo della responsabilità di un processo da parte di pochi o di un unico soggetto;

Tabella – 3D – misure generali per l'abbattimento del rischio da applicare a questo trattamento

Per abbattere il rischio corruttivo come delineato nelle tabelle 3B e 3C si ritiene che nel triennio vadano applicate queste misure di carattere generale, da sottoporre a monitoraggio **al termine di ogni esercizio\*\*\*** prima dell'aggiornamento del PTPCT:

Misure generali (CFR box n. 11 pag. 40 – All.to 1 PNA 2019)	Indicatori di monitoraggio richiesti (CFR Tabella n. 5 pag. 44 - All.to 1 PNA 2019)	Esiti del monitoraggio
<b>Controllo</b>	Percentuale di controlli effettuati su numero di pratiche/provvedimenti .. <b>10%</b>	Da inserire al monitoraggio previsto nel PIAO al 30/11/2023
<b>Trasparenza</b>	Percentuale di atti pubblicati relativi al processo in questione - <b>100% salvo privacy</b>	Da inserire al monitoraggio previsto nel PIAO al 30/11/2023
<b>Definizione di standard di comportamento</b>	Numero di incontri o comunicazioni effettuate - <b>Min. 1 ordine di servizio</b>	Da inserire al monitoraggio previsto nel PIAO al 30/11/2023
<b>Regolamentazione</b>	Verifica adozione del regolamento di gestione del processo o di attività - <b>SI/NO</b>	Da inserire al monitoraggio previsto nel PIAO al 30/11/2023
<b>Semplificazione</b>	Verifica di documentazione sistematizzata e semplificata il processo - <b>SI/NO</b>	Da inserire al monitoraggio previsto nel PIAO al 30/11/2023
<b>Formazione</b>	Effettuazione di un corso di formazione - <b>SI/NO</b>	Da inserire al monitoraggio previsto nel PIAO al 30/11/2023
<b>Sensibilizzazione e partecipazione</b>	Numero di iniziative svolte ed evidenza dei contributi raccolti <b>Min. 1 news sul sito</b>	Da inserire al monitoraggio previsto nel PIAO al 30/11/2023
<b>Rotazione</b>	Percentuale di pratiche relative al processo ruotate sul totale <b>2%</b>	Da inserire al monitoraggio previsto nel PIAO al 30/11/2023
<b>Segnalazione e protezione</b>	Azioni particolari per agevolare, sensibilizzare, garantire i segnalanti <b>Realizzare una brochure da distribuire ai dipendenti con le istruzioni</b>	Da inserire al monitoraggio previsto nel PIAO al 30/11/2023
<b>Disciplina del conflitto di interessi</b>	Specifiche previsioni su casi particolari di conflitto di interessi tipiche del processo	Da inserire al monitoraggio previsto nel PIAO al 30/11/2023
<b>Regolazione dei rapporti con i "rappresentanti di lobbies"</b>	Attività volta a regolare il confronto con le lobbies e strumenti di controllo E' incluso nel processo di coinvolgimento generale degli stakeholder	Da inserire al monitoraggio previsto nel PIAO al 30/11/2023
<b>Misure specifiche per questo trattamento</b>	Le vigenti normative in materia di contratti pubblici che obbligano al ricorso al mercato elettronico sembrerebbero aver ridotto molto il rischio corruttivo. Risulta però necessaria, anche a campione, una profilazione a consuntivo dei vari passaggi di gara, anche in contraddittorio con i responsabili delle varie fasi, richiamando preventivamente tutti i soggetti all'applicazione ferrea delle norme esistenti a tutela della concorrenza e trasparenza delle procedure.  Nel caso di affidamenti in house si provvede previa relazione tecnico finanziaria volta a motivare la scelta dell'affidamento in house con valutazione della congruità dell'offerta economica	Da inserire al monitoraggio previsto nel PIAO al 30/11/2023

\*\*\* L'allegato 1 al PNA 2019 propone una scansione temporale sia delle azioni che del relativo monitoraggio (CFR Tabella n. 6 pag. 45 - All.to 1 PNA 2019); in sede di prima adozione si ritiene di stabilire il termine del **30/11/2022**, per fare un primo monitoraggio delle misure e dei relativi indicatori. Nell'aggiornamento al piano 2022/24 si potrà applicare eventualmente una programmazione più puntuale.

Scheda n. **19**; **Stima del livello di esposizione al rischio corruttivo e dei successivi trattamento e monitoraggio**, del processo denominato:  
**Progettazione di opera pubblica**

**Tabella – 3A – termini di approvazione, validazione, monitoraggio ed eventuale riesame \*\*\***

Azione eseguita	Data	Qualifica soggetto e firma
Approvazione a cura del/dei responsabile/i del/dei settore/i interessati	01/06/2023	Arch. Rosanna Moffa
Validazione del R.P.C.T. per l'inserimento nel P.T.P.C.T. 2021-23	01/06/2023	RPCT – Dott.ssa Bianca Meli
Monitoraggio di RPCT e OIV (nucleo di valutazione)	30/11/2023	RPCT – Dott.ssa Bianca Meli Organismo Valutazione avv. Nadia Corà
Eventuale riesame per aggiornamento PTPCT 2021-23	Gennaio 2024	Generalità e titolo del responsabile a cui ricondurre il processo + sua firma

Il catalogo dei rischi corruttivi a cui questo processo può essere sottoposto è stato definito nel paragrafo 2.5. del PTPCT; ma nel 2022 si ritiene oltremodo complessa una specifica individuazione per ciascun processo dei singoli rischi; pertanto la stima effettuata è relativa, non ad uno specifico rischio corruttivo, ma ad un **generico pericolo di eventi corruttivi**.

**Tabella – 3B – stima di livello di esposizione al rischio corruttivo**

Indicatori per la stima quantitativa (CFR BOX n. 9 pag. 34 - All.to 1 PNA 2019)	Punti *	Note di monitoraggio	
<b>Livello di interesse “esterno”:</b> la presenza di interessi, anche economici, rilevanti e di benefici per i destinatari del processo determina un incremento del rischio	7	Da inserire al monitoraggio previsto nel PIAO al 30/11/2022	
<b>Grado di discrezionalità del decisore interno:</b> la presenza di un processo decisionale altamente discrezionale determina un incremento del rischio rispetto ad un processo decisionale altamente vincolato;	3		
<b>Manifestazione di eventi corruttivi in passato:</b> se l'attività è stata già oggetto di eventi corruttivi in passato nell'amministrazione o in altre realtà simili, il rischio aumenta;	0		
<b>Opacità del processo decisionale:</b> l'adozione di strumenti di trasparenza sostanziale, e non solo formale, riduce il rischio;	1		
<b>Scarsa collaborazione del responsabile del processo o dell'attività nella costruzione, aggiornamento e monitoraggio del piano:</b> la scarsa collaborazione può segnalare un deficit di attenzione al tema	0		
<b>Mancata attuazione delle misure di trattamento:</b> l'attuazione di misure di trattamento si associa ad una minore possibilità di accadimento di fatti corruttivi	0		
<b>Totale</b>	11	Punt. massimo ** 7	Punt. Medio ** 1.8

\* Nessuna probabilità = 0; Poco probabile = 1; Probabile 3; Altamente probabile = 5; Accertato negli ultimi 5 anni = 7  
 \*\* Il punteggio massimo è quello assegnato ad almeno un indicatore; il punteggio medio è quello ottenuto dal totale/6 (n. indicatori)

**Tabella - 3C: Stima qualitativa del rischio corruttivo**

Secondo una valutazione basata sui parametri di cui al paragrafo 2.9. - riquadro azzurro - del PTPCT (CFR BOX n. 8 pag. 34 - All.to 1 PNA 2019) il responsabile o i responsabili di settore interessati ritengono che questo processo sia esposto a rischio corruttivo in questi termini:

Esercizio prolungato ed esclusivo della responsabilità di un processo da parte di pochi o di un unico soggetto;

**Tabella – 3D – misure generali per l'abbattimento del rischio da applicare a questo trattamento**

Per abbattere il rischio corruttivo come delineato nelle tabelle 3B e 3C si ritiene che nel triennio vadano applicate queste misure di carattere generale, da sottoporre a monitoraggio **al termine di ogni esercizio\*\*\*** prima dell'aggiornamento del PTPCT:

Misure generali (CFR box n. 11 pag. 40 – All.to 1 PNA 2019)	Indicatori di monitoraggio richiesti (CFR Tabella n. 5 pag. 44 - All.to 1 PNA 2019)	Esiti del monitoraggio
<b>Controllo</b>	Percentuale di controlli effettuati su numero di pratiche/provvedimenti .. <b>10%</b>	Da inserire al monitoraggio previsto nel PIAO al 30/11/2023
<b>Trasparenza</b>	Percentuale di atti pubblicati relativi al processo in questione - <b>100% salvo privacy</b>	Da inserire al monitoraggio previsto nel PIAO al 30/11/2023
<b>Definizione di standard di comportamento</b>	Numero di incontri o comunicazioni effettuate - <b>Min. 1 ordine di servizio</b>	Da inserire al monitoraggio previsto nel PIAO al 30/11/2023
<b>Regolamentazione</b>	Verifica adozione del regolamento di gestione del processo o di attività - <b>SI/NO</b>	Da inserire al monitoraggio previsto nel PIAO al 30/11/2023
<b>Semplificazione</b>	Verifica di documentazione sistematizzata e semplificata il processo - <b>SI/NO</b>	Da inserire al monitoraggio previsto nel PIAO al 30/11/2023
<b>Formazione</b>	Effettuazione di un corso di formazione - <b>SI/NO</b>	Da inserire al monitoraggio previsto nel PIAO al 30/11/2023
<b>Sensibilizzazione e partecipazione</b>	Numero di iniziative svolte ed evidenza dei contributi raccolti <b>Min. 1 news sul sito</b>	Da inserire al monitoraggio previsto nel PIAO al 30/11/2023
<b>Rotazione</b>	Percentuale di pratiche relative al processo ruotate sul totale <b>2%</b>	Da inserire al monitoraggio previsto nel PIAO al 30/11/2023
<b>Segnalazione e protezione</b>	Azioni particolari per agevolare, sensibilizzare, garantire i segnalanti <b>Realizzare una brochure da distribuire ai dipendenti con le istruzioni</b>	Da inserire al monitoraggio previsto nel PIAO al 30/11/2023
<b>Disciplina del conflitto di interessi</b>	Specifiche previsioni su casi particolari di conflitto di interessi tipiche del processo	Da inserire al monitoraggio previsto nel PIAO al 30/11/2023
<b>Regolazione dei rapporti con i “rappresentanti di lobbies”</b>	Attività volta a regolare il confronto con le <i>lobbies</i> e strumenti di controllo E' incluso nel processo di coinvolgimento generale degli stakeholder	Da inserire al monitoraggio previsto nel PIAO al 30/11/2023
<b>Misure specifiche per questo trattamento</b>	Quando la progettazione di un'opera pubblica viene affidata a professionisti esterni all'ente si ricade nelle procedure di affidamenti servizi di cui alle schede 17 e 18.	Da inserire al monitoraggio previsto nel PIAO al 30/11/2023

\*\*\* L'allegato 1 al PNA 2019 propone una scansione temporale sia delle azioni che del relativo monitoraggio (CFR Tabella n. 6 pag. 45 - All.to 1 PNA 2019); in sede di prima adozione si ritiene di stabilire il termine del **30/11/2023**, per fare un primo monitoraggio delle misure e dei relativi indicatori. Nell'aggiornamento al piano 2022/24 si potrà applicare eventualmente una programmazione più puntuale.

Scheda n. **20**; **Stima del livello di esposizione al rischio corruttivo e dei successivi trattamento e monitoraggio**, del processo denominato:  
**Gestione dei servizi idrici e fornitura acqua potabile**

**Tabella – 3A – termini di approvazione, validazione, monitoraggio ed eventuale riesame \*\*\***

Azione eseguita	Data	Qualifica soggetto e firma
Approvazione a cura del/dei responsabile/i del/dei settore/i interessati	01/06/2023	AATO
Validazione del R.P.C.T. per l'inserimento nel P.T.P.C.T. 2021-23	01/06/2023	RPCT – Dott.ssa Bianca Meli
Monitoraggio di RPCT e OIV (nucleo di valutazione)	30/11/2023	RPCT – Dott.ssa Bianca Meli Organismo Valutazione avv. Nadia Corà
Eventuale riesame per aggiornamento PTPCT 2021-23	Gennaio 2024	Generalità e titolo del responsabile a cui ricondurre il processo + sua firma

Il catalogo dei rischi corruttivi a cui questo processo può essere sottoposto è stato definito nel paragrafo 2.5. del PTPCT; ma nel 2022 si ritiene oltremodo complessa una specifica individuazione per ciascun processo dei singoli rischi; pertanto la stima effettuata è relativa, non ad uno specifico rischio corruttivo, ma ad un **generico pericolo di eventi corruttivi**.

**Tabella – 3B – stima di livello di esposizione al rischio corruttivo**

Indicatori per la stima quantitativa (CFR BOX n. 9 pag. 34 - All.to 1 PNA 2019)	Punti *	Note di monitoraggio	
<b>Livello di interesse “esterno”:</b> la presenza di interessi, anche economici, rilevanti e di benefici per i destinatari del processo determina un incremento del rischio	7	Da inserire al monitoraggio previsto nel PIAO al 30/11/2022	
<b>Grado di discrezionalità del decisore interno:</b> la presenza di un processo decisionale altamente discrezionale determina un incremento del rischio rispetto ad un processo decisionale altamente vincolato;	0		
<b>Manifestazione di eventi corruttivi in passato:</b> se l'attività è stata già oggetto di eventi corruttivi in passato nell'amministrazione o in altre realtà simili, il rischio aumenta;	0		
<b>Opacità del processo decisionale:</b> l'adozione di strumenti di trasparenza sostanziale, e non solo formale, riduce il rischio;	0		
<b>Scarsa collaborazione del responsabile del processo</b> o dell'attività nella costruzione, aggiornamento e monitoraggio del piano: la scarsa collaborazione può segnalare un deficit di attenzione al tema	0		
<b>Mancata attuazione delle misure di trattamento:</b> l'attuazione di misure di trattamento si associa ad una minore possibilità di accadimento di fatti corruttivi	0		
<b>Totale</b>	<b>7</b>	Punt. massimo ** <b>7</b>	Punt. Medio ** <b>1.2</b>

\* Nessuna probabilità = 0; Poco probabile = 1; Probabile 3; Altamente probabile = 5; Accertato negli ultimi 5 anni = 7

\*\* Il punteggio massimo è quello assegnato ad almeno un indicatore; il punteggio medio è quello ottenuto dal totale/6 (n. indicatori)

**Tabella - 3C: Stima qualitativa del rischio corruttivo**

Secondo una valutazione basata sui parametri di cui al paragrafo 2.9. - riquadro azzurro - del PTPCT (CFR BOX n. 8 pag. 34 - All.to 1 PNA 2019) il responsabile o i responsabili di settore interessati ritengono che questo processo sia esposto a rischio corruttivo in questi termini:

Esercizio prolungato ed esclusivo della responsabilità di un processo da parte di pochi o di un unico soggetto;

**Tabella – 3D – misure generali per l'abbattimento del rischio da applicare a questo trattamento**

Per abbattere il rischio corruttivo come delineato nelle tabelle 3B e 3C si ritiene che nel triennio vadano applicate queste misure di carattere generale, da sottoporre a monitoraggio **al termine di ogni esercizio\*\*\*** prima dell'aggiornamento del PTPCT:

Misure generali (CFR box n. 11 pag. 40 – All.to 1 PNA 2019)	Indicatori di monitoraggio richiesti (CFR Tabella n. 5 pag. 44 - All.to 1 PNA 2019)	Esiti del monitoraggio
<b>Controllo</b>	Percentuale di controlli effettuati su numero di pratiche/provvedimenti .. <b>10%</b>	Da inserire al monitoraggio previsto nel PIAO al 30/11/2023
<b>Trasparenza</b>	Percentuale di atti pubblicati relativi al processo in questione - <b>100%</b> Salvo privacy	Da inserire al monitoraggio previsto nel PIAO al 30/11/2023
<b>Definizione di standard di comportamento</b>	Numero di incontri o comunicazioni effettuate - <b>Min. 1 ordine di servizio</b>	Da inserire al monitoraggio previsto nel PIAO al 30/11/2023
<b>Regolamentazione</b>	Verifica adozione del regolamento di gestione del processo o di attività - <b>SI/NO</b>	Da inserire al monitoraggio previsto nel PIAO al 30/11/2023
<b>Semplificazione</b>	Verifica di documentazione sistematizzata e semplificata il processo - <b>SI/NO</b>	Da inserire al monitoraggio previsto nel PIAO al 30/11/2023
<b>Formazione</b>	Effettuazione di un corso di formazione - <b>SI/NO</b>	Da inserire al monitoraggio previsto nel PIAO al 30/11/2023
<b>Sensibilizzazione e partecipazione</b>	Numero di iniziative svolte ed evidenza dei contributi raccolti <b>Min. 1 news sul sito</b>	Da inserire al monitoraggio previsto nel PIAO al 30/11/2023
<b>Rotazione</b>	Percentuale di pratiche relative al processo ruotate sul totale <b>2%</b>	Da inserire al monitoraggio previsto nel PIAO al 30/11/2023
<b>Segnalazione e protezione</b>	Azioni particolari per agevolare, sensibilizzare, garantire i segnalanti <b>Realizzare una brochure da distribuire ai dipendenti con le istruzioni</b>	Da inserire al monitoraggio previsto nel PIAO al 30/11/2023
<b>Disciplina del conflitto di interessi</b>	Specifiche previsioni su casi particolari di conflitto di interessi tipiche del processo	Da inserire al monitoraggio previsto nel PIAO al 30/11/2023
<b>Regolazione dei rapporti con i “rappresentanti di lobbies”</b>	Attività volta a regolare il confronto con le lobbies e strumenti di controllo E' incluso nel processo di coinvolgimento generale degli stakeholder	Da inserire al monitoraggio previsto nel PIAO al 30/11/2023
<b>Misure specifiche per questo trattamento</b>	Il servizio idrico integrato è in capo all'AATO Ambito territoriale ottimale ed è attualmente gestito dalla società TEA Acque	Da inserire al monitoraggio previsto nel PIAO al 30/11/2023

\*\*\* L'allegato 1 al PNA 2019 propone una scansione temporale sia delle azioni che del relativo monitoraggio (CFR Tabella n. 6 pag. 45 - All.to 1 PNA 2019); in sede di prima adozione si ritiene di stabilire il termine del **30/11/2023**, per fare un primo monitoraggio delle misure e dei relativi indicatori.

Nell'aggiornamento al piano 2022/24 si potrà applicare eventualmente una programmazione più puntuale.



Scheda n. **21**; **Stima del livello di esposizione al rischio corruttivo e dei successivi trattamento e monitoraggio**, del processo denominato:

**Sicurezza e ordine pubblico**

**Tabella – 3A – termini di approvazione, validazione, monitoraggio ed eventuale riesame \*\*\***

Azione eseguita	Data	Qualifica soggetto e firma
Approvazione a cura del/dei responsabile/i del/dei settore/i interessati	01/06/2023	Dott.ssa Simonetta Boniotti
Validazione del R.P.C.T. per l’inserimento nel P.T.P.C.T. 2021-23	01/06/2023	RPCT – Dott.ssa Bianca Meli
Monitoraggio di RPCT e OIV (nucleo di valutazione)	30/11/2023	RPCT – Dott.ssa Bianca Meli Organismo Valutazione avv. Nadia Corà
Eventuale riesame per aggiornamento PTPCT 2021-23	Gennaio 2024	Generalità e titolo del responsabile a cui ricondurre il processo + sua firma

Il catalogo dei rischi corruttivi a cui questo processo può essere sottoposto è stato definito nel paragrafo 2.5. del PTPCT; ma nel 2022 si ritiene oltremodo complessa una specifica individuazione per ciascun processo dei singoli rischi; pertanto la stima effettuata è relativa, non ad uno specifico rischio corruttivo, ma ad un **generico pericolo di eventi corruttivi**.

**Tabella – 3B – stima di livello di esposizione al rischio corruttivo**

Indicatori per la stima quantitativa <i>(CFR BOX n. 9 pag. 34 - All.to 1 PNA 2019)</i>	Punti *	Note di monitoraggio	
<b>Livello di interesse “esterno”:</b> la presenza di interessi, anche economici, rilevanti e di benefici per i destinatari del processo determina un incremento del rischio	7	Da inserire al monitoraggio previsto nel PIAO al 30/11/2023	
<b>Grado di discrezionalità del decisore interno:</b> la presenza di un processo decisionale altamente discrezionale determina un incremento del rischio rispetto ad un processo decisionale altamente vincolato;	4		
<b>Manifestazione di eventi corruttivi in passato:</b> se l’attività è stata già oggetto di eventi corruttivi in passato nell’amministrazione o in altre realtà simili, il rischio aumenta;	0		
<b>Opacità del processo decisionale:</b> l’adozione di strumenti di trasparenza sostanziale, e non solo formale, riduce il rischio;	2		
<b>Scarsa collaborazione del responsabile del processo</b> o dell’attività nella costruzione, aggiornamento e monitoraggio del piano: la scarsa collaborazione può segnalare un deficit di attenzione al tema	0		
<b>Mancata attuazione delle misure di trattamento:</b> l’attuazione di misure di trattamento si associa ad una minore possibilità di accadimento di fatti corruttivi	0		
<b>Totale</b>	<b>13</b>	Punt. massimo ** <b>7</b>	Punt. Medio ** <b>2.2</b>

\* Nessuna probabilità = 0; Poco probabile = 1; Probabile 3; Altamente probabile = 5; Accertato negli ultimi 5 anni = 7

\*\* Il punteggio massimo è quello assegnato ad almeno un indicatore; il punteggio medio è quello ottenuto dal totale/6 (n. indicatori)

**Tabella - 3C: Stima qualitativa del rischio corruttivo**

Secondo una valutazione basata sui parametri di cui al paragrafo 2.9. - riquadro azzurro - del PTPCT (CFR BOX n. 8 pag. 34 - All.to 1 PNA 2019) il responsabile o i responsabili di settore interessati ritengono che questo processo sia esposto a rischio corruttivo in questi termini:

Esercizio prolungato ed esclusivo della responsabilità di un processo da parte di pochi o di un unico soggetto;

**Tabella – 3D – misure generali per l’abbattimento del rischio da applicare a questo trattamento**

Per abbattere il rischio corruttivo come delineato nelle tabelle 3B e 3C si ritiene che nel triennio vadano applicate queste misure di carattere generale, da sottoporre a monitoraggio **al termine di ogni esercizio\*\*\*** prima dell’aggiornamento del PTPCT:

Misure generali <i>(CFR box n. 11 pag. 40 – All.to 1 PNA 2019)</i>	Indicatori di monitoraggio richiesti <i>(CFR Tabella n. 5 pag. 44 - All.to 1 PNA 2019)</i>	Esiti del monitoraggio
<b>Controllo</b>	Percentuale di controlli effettuati su numero di pratiche/provvedimenti .. <b>10%</b>	Da inserire al monitoraggio previsto nel PIAO al 30/11/2023
<b>Trasparenza</b>	Percentuale di atti pubblicati relativi al processo in questione - <b>100%</b> Salvo privacy	Da inserire al monitoraggio previsto nel PIAO al 30/11/2023
<b>Definizione di standard di comportamento</b>	Numero di incontri o comunicazioni effettuate - <b>Min. 1 ordine di servizio</b>	Da inserire al monitoraggio previsto nel PIAO al 30/11/2023
<b>Regolamentazione</b>	Verifica adozione del regolamento di gestione del processo o di attività - <b>SI/NO</b>	Da inserire al monitoraggio previsto nel PIAO al 30/11/2023
<b>Semplificazione</b>	Verifica di documentazione sistematizzata e semplificata il processo - <b>SI/NO</b>	Da inserire al monitoraggio previsto nel PIAO al 30/11/2023
<b>Formazione</b>	Effettuazione di un corso di formazione - <b>SI/NO</b>	Da inserire al monitoraggio previsto nel PIAO al 30/11/2023
<b>Sensibilizzazione e partecipazione</b>	Numero di iniziative svolte ed evidenza dei contributi raccolti <b>Min. 1 news sul sito</b>	Da inserire al monitoraggio previsto nel PIAO al 30/11/2023
<b>Rotazione</b>	Percentuale di pratiche relative al processo ruotate sul totale <b>2%</b>	Da inserire al monitoraggio previsto nel PIAO al 30/11/2023
<b>Segnalazione e protezione</b>	Azioni particolari per agevolare, sensibilizzare, garantire i segnalanti <b>Realizzare una brochure da distribuire ai dipendenti con le istruzioni</b>	Da inserire al monitoraggio previsto nel PIAO al 30/11/2023
<b>Disciplina del conflitto di interessi</b>	Specifiche previsioni su casi particolari di conflitto di interessi tipiche del processo	Da inserire al monitoraggio previsto nel PIAO al 30/11/2023
<b>Regolazione dei rapporti con i “rappresentanti di lobbies”</b>	Attività volta a regolare il confronto con le lobbies e strumenti di controllo E’ incluso nel processo di coinvolgimento generale degli stakeholder	Da inserire al monitoraggio previsto nel PIAO al 30/11/2023
<b>Misure specifiche per questo trattamento</b>	Questo processo può essere assimilato a quello sulle sanzioni del CDS (Scheda n.28).	Da inserire al monitoraggio previsto nel PIAO al 30/11/2023

\*\*\* L’allegato 1 al PNA 2019 propone una scansione temporale sia delle azioni che del relativo monitoraggio (CFR Tabella n. 6 pag. 45 - All.to 1 PNA 2019); in sede di prima adozione si ritiene di stabilire il termine del **30/11/2023**, per fare un primo monitoraggio delle misure e dei relativi indicatori.

Nell'aggiornamento al piano 2022/24 si potrà applicare eventualmente una programmazione più puntuale.

Scheda n. **22**; Stima del livello di esposizione al rischio corruttivo e dei successivi trattamento e monitoraggio, del processo denominato:

**Selezione per l'assunzione o progressione del personale**

Tabella – 3A – termini di approvazione, validazione, monitoraggio ed eventuale riesame \*\*\*

Azione eseguita	Data	Qualifica soggetto e firma
Approvazione a cura del/dei responsabile/i del/dei settore/i interessati	01/06/2023	Dott.ssa Sara Badari
Validazione del R.P.C.T. per l'inserimento nel P.T.P.C.T. 2021-23	01/06/2023	RPCT – Dott.ssa Bianca Meli
Monitoraggio di RPCT e OIV (nucleo di valutazione)	30/11/2023	RPCT – Dott.ssa Bianca Meli Organismo Valutazione avv. Nadia Corà
Eventuale riesame per aggiornamento PTPCT 2021-23	Gennaio 2024	Generalità e titolo del responsabile a cui ricondurre il processo + sua firma

Il catalogo dei rischi corruttivi a cui questo processo può essere sottoposto è stato definito nel paragrafo 2.5. del PTPCT; ma nel 2022 si ritiene oltremodo complessa una specifica individuazione per ciascun processo dei singoli rischi; pertanto la stima effettuata è relativa, non ad uno specifico rischio corruttivo, ma ad un **generico pericolo di eventi corruttivi**.

Tabella – 3B – stima di livello di esposizione al rischio corruttivo

Indicatori per la stima quantitativa (CFR BOX n. 9 pag. 34 - All.to 1 PNA 2019)	Punti *	Note di monitoraggio
<b>Livello di interesse "esterno"</b> : la presenza di interessi, anche economici, rilevanti e di benefici per i destinatari del processo determina un incremento del rischio	7	Da inserire al monitoraggio previsto nel PIAO al 30/11/2023
<b>Grado di discrezionalità del decisore interno</b> : la presenza di un processo decisionale altamente discrezionale determina un incremento del rischio rispetto ad un processo decisionale altamente vincolato;	3	
<b>Manifestazione di eventi corruttivi in passato</b> : se l'attività è stata già oggetto di eventi corruttivi in passato nell'amministrazione o in altre realtà simili, il rischio aumenta;	0	
<b>Opacità del processo decisionale</b> : l'adozione di strumenti di trasparenza sostanziale, e non solo formale, riduce il rischio;	0	
<b>Scarsa collaborazione del responsabile del processo</b> o dell'attività nella costruzione, aggiornamento e monitoraggio del piano: la scarsa collaborazione può segnalare un deficit di attenzione al tema	0	
<b>Mancata attuazione delle misure di trattamento</b> : l'attuazione di misure di trattamento si associa ad una minore possibilità di accadimento di fatti corruttivi	0	
<b>Totale</b>	10	Punt. massimo ** 7 Punt. Medio ** 1,7

\* Nessuna probabilità = 0; Poco probabile = 1; Probabile 3; Altamente probabile = 5; Accertato negli ultimi 5 anni = 7

\*\* Il punteggio massimo è quello assegnato ad almeno un indicatore; il punteggio medio è quello ottenuto dal totale/6 (n. indicatori)

Tabella - 3C: Stima qualitativa del rischio corruttivo

Secondo una valutazione basata sui parametri di cui al paragrafo 2.9. - riquadro azzurro - del PTPCT (CFR BOX n. 8 pag. 34 - All.to 1 PNA 2019) il responsabile o i responsabili di settore interessati ritengono che questo processo sia esposto a rischio corruttivo in questi termini:

Esercizio prolungato ed esclusivo della responsabilità di un processo da parte di pochi o di un unico soggetto

Tabella – 3D – misure generali per l'abbattimento del rischio da applicare a questo trattamento

Per abbattere il rischio corruttivo come delineato nelle tabelle 3B e 3C si ritiene che nel triennio vadano applicate queste misure di carattere generale, da sottoporre a monitoraggio **al termine di ogni esercizio\*\*\*** prima dell'aggiornamento del PTPCT:

Misure generali (CFR box n. 11 pag. 40 – All.to 1 PNA 2019)	Indicatori di monitoraggio richiesti (CFR Tabella n. 5 pag. 44 - All.to 1 PNA 2019)	Esiti del monitoraggio
<b>Controllo</b>	Percentuale di controlli effettuati su numero di pratiche/provvedimenti .. <b>10%</b>	Da inserire al monitoraggio previsto nel PIAO al 30/11/2023
<b>Trasparenza</b>	Percentuale di atti pubblicati relativi al processo in questione - <b>100% salvo privacy</b>	Da inserire al monitoraggio previsto nel PIAO al 30/11/2023
<b>Definizione di standard di comportamento</b>	Numero di incontri o comunicazioni effettuate - <b>Min. 1 ordine di servizio</b>	Da inserire al monitoraggio previsto nel PIAO al 30/11/2023
<b>Regolamentazione</b>	Verifica adozione del regolamento di gestione del processo o di attività - <b>SI/NO</b>	Da inserire al monitoraggio previsto nel PIAO al 30/11/2023
<b>Semplificazione</b>	Verifica di documentazione sistematizzata e semplificata il processo - <b>SI/NO</b>	Da inserire al monitoraggio previsto nel PIAO al 30/11/2023
<b>Formazione</b>	Effettuazione di un corso di formazione - <b>SI/NO</b>	Da inserire al monitoraggio previsto nel PIAO al 30/11/2023
<b>Sensibilizzazione e partecipazione</b>	Numero di iniziative svolte ed evidenza dei contributi raccolti <b>Min. 1 news sul sito</b>	Da inserire al monitoraggio previsto nel PIAO al 30/11/2023
<b>Rotazione</b>	Percentuale di pratiche relative al processo ruotate sul totale <b>2%</b>	Da inserire al monitoraggio previsto nel PIAO al 30/11/2023
<b>Segnalazione e protezione</b>	Azioni particolari per agevolare, sensibilizzare, garantire i segnalanti <b>Realizzare una brochure da distribuire ai dipendenti con le istruzioni</b>	Da inserire al monitoraggio previsto nel PIAO al 30/11/2023
<b>Disciplina del conflitto di interessi</b>	Specifiche previsioni su casi particolari di conflitto di interessi tipiche del processo	Da inserire al monitoraggio previsto nel PIAO al 30/11/2023
<b>Regolazione dei rapporti con i "rappresentanti di lobbies"</b>	Attività volta a regolare il confronto con le lobbies e strumenti di controllo E' incluso nel processo di coinvolgimento generale degli stakeholder	Da inserire al monitoraggio previsto nel PIAO al 30/11/2023
<b>Misure specifiche per questo trattamento</b>	Nella procedura di concorso per l'assunzione di personale i due fattori di maggiore di rischio corruttivo sono legati alla rilevanza esterna del processo e al suo impatto economico. Si ritiene pertanto necessario adottare ogni misura possibile affinché le commissioni di concorso si adoperino nella massima trasparenza, disponendo la pubblicazione più ampia e tempestiva possibile dei documenti di concorso dai quali, risultino chiaramente i criteri di valutazione.  Nella procedura di concorso della progressione in carriera del personale il rischio è minore, per il maggiore controllo interno e il minore impatto esterno. In ogni caso risulta anche qui necessario adottare ogni misura possibile affinché le commissioni di concorso si adoperino nella massima trasparenza, disponendo la pubblicazione più ampia e tempestiva possibile dei documenti di concorso dai quali, specie per i soggetti utilmente posti in graduatoria, risultino chiaramente i criteri di valutazione.	Da inserire al monitoraggio previsto nel PIAO al 30/11/2023

\*\*\* L'allegato 1 al PNA 2019 propone una scansione temporale sia delle azioni che del relativo monitoraggio (CFR Tabella n. 6 pag. 45 - All.to 1 PNA 2019); in sede di prima adozione si ritiene di stabilire il termine del **30/11/2023**, per fare un primo monitoraggio delle misure e dei relativi indicatori. Nell'aggiornamento al piano 2022/24 si potrà applicare eventualmente una programmazione più puntuale.

Scheda n. **23**; **Stima del livello di esposizione al rischio corruttivo e dei successivi trattamento e monitoraggio**, del processo denominato:  
**Incentivi economici al personale (produttività e retribuzioni di risultato)**

**Tabella – 3A – termini di approvazione, validazione, monitoraggio ed eventuale riesame \*\*\***

Azione eseguita	Data	Qualifica soggetto e firma
Approvazione a cura del/dei responsabile/i del/dei settore/i interessati	01/06/2023	Dott.ssa Sara Badari
Validazione del R.P.C.T. per l'inserimento nel P.T.P.C.T. 2021-23	01/06/2023	RPCT – Dott.ssa Bianca Meli
Monitoraggio di RPCT e OIV (nucleo di valutazione)	30/11/2023	RPCT – Dott.ssa Bianca Meli Organismo Valutazione avv. Nadia Corà
Eventuale riesame per aggiornamento PTPCT 2021-23	Gennaio 2024	Generalità e titolo del responsabile a cui ricondurre il processo + sua firma

Il catalogo dei rischi corruttivi a cui questo processo può essere sottoposto è stato definito nel paragrafo 2.5. del PTPCT; ma nel 2022 si ritiene oltremodo complessa una specifica individuazione per ciascun processo dei singoli rischi; pertanto la stima effettuata è relativa, non ad uno specifico rischio corruttivo, ma ad un **generico pericolo di eventi corruttivi**.

**Tabella – 3B – stima di livello di esposizione al rischio corruttivo**

Indicatori per la stima quantitativa (CFR BOX n. 9 pag. 34 - All.to 1 PNA 2019)	Punti *	Note di monitoraggio	
<b>Livello di interesse "esterno":</b> la presenza di interessi, anche economici, rilevanti e di benefici per i destinatari del processo determina un incremento del rischio	7	Da inserire al monitoraggio previsto nel PIAO al 30/11/2023	
<b>Grado di discrezionalità del decisore interno:</b> la presenza di un processo decisionale altamente discrezionale determina un incremento del rischio rispetto ad un processo decisionale altamente vincolato;	3		
<b>Manifestazione di eventi corruttivi in passato:</b> se l'attività è stata già oggetto di eventi corruttivi in passato nell'amministrazione o in altre realtà simili, il rischio aumenta;	0		
<b>Opacità del processo decisionale:</b> l'adozione di strumenti di trasparenza sostanziale, e non solo formale, riduce il rischio;	0		
<b>Scarsa collaborazione del responsabile del processo</b> o dell'attività nella costruzione, aggiornamento e monitoraggio del piano: la scarsa collaborazione può segnalare un deficit di attenzione al tema	0		
<b>Mancata attuazione delle misure di trattamento:</b> l'attuazione di misure di trattamento si associa ad una minore possibilità di accadimento di fatti corruttivi	0		
<b>Totale</b>	10	Punt. massimo ** 7	Punt. Medio ** 1,7

\* Nessuna probabilità = 0; Poco probabile = 1; Probabile 3; Altamente probabile = 5; Accertato negli ultimi 5 anni = 7

\*\* Il punteggio massimo è quello assegnato ad almeno un indicatore; il punteggio medio è quello ottenuto dal totale/6 (n. indicatori)

**Tabella - 3C: Stima qualitativa del rischio corruttivo**

Secondo una valutazione basata sui parametri di cui al paragrafo 2.9. - riquadro azzurro - del PTPCT (CFR BOX n. 8 pag. 34 - All.to 1 PNA 2019) il responsabile o i responsabili di settore interessati ritengono che questo processo sia esposto a rischio corruttivo in questi termini:

*Esercizio prolungato ed esclusivo della responsabilità di un processo da parte di pochi o di un unico soggetto;*

**Tabella – 3D – misure generali per l'abbattimento del rischio da applicare a questo trattamento**

Per abbattere il rischio corruttivo come delineato nelle tabelle 3B e 3C si ritiene che nel triennio vadano applicate queste misure di carattere generale, da sottoporre a monitoraggio **al termine di ogni esercizio\*\*\*** prima dell'aggiornamento del PTPCT:

Misure generali (CFR box n. 11 pag. 40 – All.to 1 PNA 2019)	Indicatori di monitoraggio richiesti (CFR Tabella n. 5 pag. 44 - All.to 1 PNA 2019)	Esiti del monitoraggio
<b>Controllo</b>	Percentuale di controlli effettuati su numero di pratiche/provvedimenti .. <b>10%</b>	Da inserire al monitoraggio previsto nel PIAO al 30/11/2023
<b>Trasparenza</b>	Percentuale di atti pubblicati relativi al processo in questione - <b>100% salvo privacy</b>	Da inserire al monitoraggio previsto nel PIAO al 30/11/2023
<b>Definizione di standard di comportamento</b>	Numero di incontri o comunicazioni effettuate - <b>Min. 1 ordine di servizio</b>	Da inserire al monitoraggio previsto nel PIAO al 30/11/2023
<b>Regolamentazione</b>	Verifica adozione del regolamento di gestione del processo o di attività - <b>SI/NO</b>	Da inserire al monitoraggio previsto nel PIAO al 30/11/2023
<b>Semplificazione</b>	Verifica di documentazione sistematizzata e semplificata il processo - <b>SI/NO</b>	Da inserire al monitoraggio previsto nel PIAO al 30/11/2023
<b>Formazione</b>	Effettuazione di un corso di formazione - <b>SI/NO</b>	Da inserire al monitoraggio previsto nel PIAO al 30/11/2023
<b>Sensibilizzazione e partecipazione</b>	Numero di iniziative svolte ed evidenza dei contributi raccolti <b>Min. 1 news sul sito</b>	Da inserire al monitoraggio previsto nel PIAO al 30/11/2023
<b>Rotazione</b>	Percentuale di pratiche relative al processo ruotate sul totale <b>2%</b>	Da inserire al monitoraggio previsto nel PIAO al 30/11/2023
<b>Segnalazione e protezione</b>	Azioni particolari per agevolare, sensibilizzare, garantire i segnalanti <b>Realizzare una brochure da distribuire ai dipendenti con le istruzioni</b>	Da inserire al monitoraggio previsto nel PIAO al 30/11/2023
<b>Disciplina del conflitto di interessi</b>	Specifiche previsioni su casi particolari di conflitto di interessi tipiche del processo	Da inserire al monitoraggio previsto nel PIAO al 30/11/2023
<b>Regolazione dei rapporti con i "rappresentanti di lobbies"</b>	Attività volta a regolare il confronto con le lobbies e strumenti di controllo E' incluso nel processo di coinvolgimento generale degli stakeholder	Da inserire al monitoraggio previsto nel PIAO al 30/11/2023
<b>Misure specifiche per questo trattamento</b>	Questo è un caso paradigmatico relativo ai parametri utilizzati per la valutazione del rischio che danno un risultato altissimo quando invece l'esperienza dimostra che teoricamente è difficile ipotizzare fenomeni corruttivi, in quanto c'è il controllo reciproco dei dipendenti stessi e risulterebbe evidente ogni ipotesi premiale non in linea con i meccanismi di calcolo. A tal fine pare ovvio che la trasparenza del piano della performance debba essere altamente rigido e non derogabile e, ad ogni passaggio, sia applicata il massimo della trasparenza possibile, anche con qualche inevitabile contraccolpo in tema di riservatezza dei dati personali.	Da inserire al monitoraggio previsto nel PIAO al 30/11/2023

\*\*\* L'allegato 1 al PNA 2019 propone una scansione temporale sia delle azioni che del relativo monitoraggio (CFR Tabella n. 6 pag. 45 - All.to 1 PNA 2019); in sede di prima adozione si ritiene di stabilire il termine del **30/11/2023**, per fare un primo monitoraggio delle misure e dei relativi indicatori. Nell'aggiornamento al piano 2022/24 si potrà applicare eventualmente una programmazione più puntuale.



Scheda n. **24**; Stima del livello di esposizione al rischio corruttivo e dei successivi trattamento e monitoraggio, del processo denominato:

**Gestione ordinaria delle entrate**

Tabella – 3A – termini di approvazione, validazione, monitoraggio ed eventuale riesame \*\*\*

Azione eseguita	Data	Qualifica soggetto e firma
Approvazione a cura del/dei responsabile/i del/dei settore/i interessati	01/06/2023	Dott.ssa Angela Del Bon
Validazione del R.P.C.T. per l'inserimento nel P.T.P.C.T. 2021-23	01/06/2023	RPCT – Dott.ssa Bianca Meli
Monitoraggio di RPCT e OIV (nucleo di valutazione)	30/11/2023	RPCT – Dott.ssa Bianca Meli Organismo Valutazione avv. Nadia Corà
Eventuale riesame per aggiornamento PTPCT 2021-23	Gennaio 2024	Generalità e titolo del responsabile a cui ricondurre il processo + sua firma

Il catalogo dei rischi corruttivi a cui questo processo può essere sottoposto è stato definito nel paragrafo 2.5. del PTPCT; ma nel 2022 si ritiene oltremodo complessa una specifica individuazione per ciascun processo dei singoli rischi; pertanto la stima effettuata è relativa, non ad uno specifico rischio corruttivo, ma ad un **generico pericolo di eventi corruttivi**.

Tabella – 3B – stima di livello di esposizione al rischio corruttivo

Indicatori per la stima quantitativa (CFR BOX n. 9 pag. 34 - All.to 1 PNA 2019)	Punti *	Note di monitoraggio
<b>Livello di interesse "esterno":</b> la presenza di interessi, anche economici, rilevanti e di benefici per i destinatari del processo determina un incremento del rischio	7	Da inserire al monitoraggio previsto nel PIAO al 30/11/2023
<b>Grado di discrezionalità del decisore interno:</b> la presenza di un processo decisionale altamente discrezionale determina un incremento del rischio rispetto ad un processo decisionale altamente vincolato;	3	
<b>Manifestazione di eventi corruttivi in passato:</b> se l'attività è stata già oggetto di eventi corruttivi in passato nell'amministrazione o in altre realtà simili, il rischio aumenta;	0	
<b>Opacità del processo decisionale:</b> l'adozione di strumenti di trasparenza sostanziale, e non solo formale, riduce il rischio;	0	
<b>Scarsa collaborazione del responsabile del processo</b> o dell'attività nella costruzione, aggiornamento e monitoraggio del piano: la scarsa collaborazione può segnalare un deficit di attenzione al tema	0	
<b>Mancata attuazione delle misure di trattamento:</b> l'attuazione di misure di trattamento si associa ad una minore possibilità di accadimento di fatti corruttivi	0	
<b>Totale</b>	10	Punt. massimo ** 7 Punt. Medio ** 1.7

\* Nessuna probabilità = 0; Poco probabile = 1; Probabile 3; Altamente probabile = 5; Accertato negli ultimi 5 anni = 7

\*\* Il punteggio massimo è quello assegnato ad almeno un indicatore; il punteggio medio è quello ottenuto dal totale/6 (n. indicatori)

Tabella - 3C: Stima qualitativa del rischio corruttivo

Secondo una valutazione basata sui parametri di cui al paragrafo 2.9. - riquadro azzurro - del PTPCT (CFR BOX n. 8 pag. 34 - All.to 1 PNA 2019) il responsabile o i responsabili di settore interessati ritengono che questo processo sia esposto a rischio corruttivo in questi termini:

Esercizio prolungato ed esclusivo della responsabilità di un processo da parte di pochi o di un unico soggetto;

Tabella – 3D – misure generali per l'abbattimento del rischio da applicare a questo trattamento

Per abbattere il rischio corruttivo come delineato nelle tabelle 3B e 3C si ritiene che nel triennio vadano applicate queste misure di carattere generale, da sottoporre a monitoraggio **al termine di ogni esercizio**\*\*\* prima dell'aggiornamento del PTPCT:

Misure generali (CFR box n. 11 pag. 40 – All.to 1 PNA 2019)	Indicatori di monitoraggio richiesti (CFR Tabella n. 5 pag. 44 - All.to 1 PNA 2019)	Esiti del monitoraggio
<b>Controllo</b>	Percentuale di controlli effettuati su numero di pratiche/provvedimenti .. <b>10%</b>	Da inserire al monitoraggio previsto nel PIAO al 30/11/2023
<b>Trasparenza</b>	Percentuale di atti pubblicati relativi al processo in questione - <b>100% salvo privacy</b>	Da inserire al monitoraggio previsto nel PIAO al 30/11/2023
<b>Definizione di standard di comportamento</b>	Numero di incontri o comunicazioni effettuate - <b>Min. 1 ordine di servizio</b>	Da inserire al monitoraggio previsto nel PIAO al 30/11/2023
<b>Regolamentazione</b>	Verifica adozione del regolamento di gestione del processo o di attività - <b>SI/NO</b>	Da inserire al monitoraggio previsto nel PIAO al 30/11/2023
<b>Semplificazione</b>	Verifica di documentazione sistematizzata e semplificata il processo - <b>SI/NO</b>	Da inserire al monitoraggio previsto nel PIAO al 30/11/2023
<b>Formazione</b>	Effettuazione di un corso di formazione - <b>SI/NO</b>	Da inserire al monitoraggio previsto nel PIAO al 30/11/2023
<b>Sensibilizzazione e partecipazione</b>	Numero di iniziative svolte ed evidenza dei contributi raccolti <b>Min. 1 news sul sito</b>	Da inserire al monitoraggio previsto nel PIAO al 30/11/2023
<b>Rotazione</b>	Percentuale di pratiche relative al processo ruotate sul totale <b>2%</b>	Da inserire al monitoraggio previsto nel PIAO al 30/11/2023
<b>Segnalazione e protezione</b>	Azioni particolari per agevolare, sensibilizzare, garantire i segnalanti <b>Realizzare una brochure da distribuire ai dipendenti con le istruzioni</b>	Da inserire al monitoraggio previsto nel PIAO al 30/11/2023
<b>Disciplina del conflitto di interessi</b>	Specifiche previsioni su casi particolari di conflitto di interessi tipiche del processo	Da inserire al monitoraggio previsto nel PIAO al 30/11/2023
<b>Regolazione dei rapporti con i "rappresentanti di lobbies"</b>	Attività volta a regolare il confronto con le <i>lobbies</i> e strumenti di controllo E' incluso nel processo di coinvolgimento generale degli stakeholder	Da inserire al monitoraggio previsto nel PIAO al 30/11/2023
<b>Misure specifiche per questo trattamento</b>	Le fattispecie in cui si concretizzano questi processi sono le più varie, ma diventano rilevanti ai fini dell'anticorruzione solo quando "si decidono" dilazioni, sconti, azzeramenti, rimodulazioni del debito ecc. In questi casi si dovrebbe produrre anche uno scostamento tra la previsione di entrata registrata a bilancio e l'accertamento della stessa. Sarebbe bene dunque che, specie quando si determinano scostamenti di entità rilevante, venissero dai servizi finanziari segnalati al RPCT.	Da inserire al monitoraggio previsto nel PIAO al 30/11/2023

\*\*\* L'allegato 1 al PNA 2019 propone una scansione temporale sia delle azioni che del relativo monitoraggio (CFR Tabella n. 6 pag. 45 - All.to 1 PNA 2019); in sede di prima adozione si ritiene di stabilire il termine del **30/11/2023**, per fare un primo monitoraggio delle misure e dei relativi indicatori. Nell'aggiornamento al piano 2022/24 si potrà applicare eventualmente una programmazione più puntuale.



Scheda n. **25**; **Stima del livello di esposizione al rischio corruttivo e dei successivi trattamento e monitoraggio**, del processo denominato:  
**Gestione ordinaria della spesa, servizi economici**

**Tabella – 3A – termini di approvazione, validazione, monitoraggio ed eventuale riesame \*\*\***

Azione eseguita	Data	Qualifica soggetto e firma
Approvazione a cura del/dei responsabile/i del/dei settore/i interessati	01/06/2023	Dott.ssa Angela Del Bon e Dott.ssa Emanuela Dal Bosco
Validazione del R.P.C.T. per l'inserimento nel P.T.P.C.T. 2021-23	01/06/2023	RPCT – Dott.ssa Bianca Meli
Monitoraggio di RPCT e OIV (nucleo di valutazione)	30/11/204	RPCT – Dott.ssa Bianca Meli Organismo Valutazione avv. Nadia Corà
Eventuale riesame per aggiornamento PTPCT 2021-23	Gennaio 2024	Generalità e titolo del responsabile a cui ricondurre il processo + sua firma

Il catalogo dei rischi corruttivi a cui questo processo può essere sottoposto è stato definito nel paragrafo 2.5. del PTPCT; ma nel 2022 si ritiene oltremodo complessa una specifica individuazione per ciascun processo dei singoli rischi; pertanto la stima effettuata è relativa, non ad uno specifico rischio corruttivo, ma ad un **generico pericolo di eventi corruttivi**.

**Tabella – 3B – stima di livello di esposizione al rischio corruttivo**

Indicatori per la stima quantitativa (CFR BOX n. 9 pag. 34 - All.to 1 PNA 2019)	Punti *	Note di monitoraggio
<b>Livello di interesse “esterno”:</b> la presenza di interessi, anche economici, rilevanti e di benefici per i destinatari del processo determina un incremento del rischio	7	Da inserire al monitoraggio previsto nel PIAO al 30/11/2023
<b>Grado di discrezionalità del decisore interno:</b> la presenza di un processo decisionale altamente discrezionale determina un incremento del rischio rispetto ad un processo decisionale altamente vincolato;	6	
<b>Manifestazione di eventi corruttivi in passato:</b> se l'attività è stata già oggetto di eventi corruttivi in passato nell'amministrazione o in altre realtà simili, il rischio aumenta;	0	
<b>Opacità del processo decisionale:</b> l'adozione di strumenti di trasparenza sostanziale, e non solo formale, riduce il rischio;	0	
<b>Scarsa collaborazione del responsabile del processo o dell'attività nella costruzione, aggiornamento e monitoraggio del piano:</b> la scarsa collaborazione può segnalare un deficit di attenzione al tema	0	
<b>Mancata attuazione delle misure di trattamento:</b> l'attuazione di misure di trattamento si associa ad una minore possibilità di accadimento di fatti corruttivi	0	
<b>Totale</b>	13	Punt. massimo ** 7      Punt. Medio ** 2.2

\* Nessuna probabilità = 0; Poco probabile = 1; Probabile 3; Altamente probabile = 5; Accertato negli ultimi 5 anni = 7  
 \*\* Il punteggio massimo è quello assegnato ad almeno un indicatore; il punteggio medio è quello ottenuto dal totale/6 (n. indicatori)

**Tabella - 3C: Stima qualitativa del rischio corruttivo**

Secondo una valutazione basata sui parametri di cui al paragrafo 2.9. - riquadro azzurro - del PTPCT (CFR BOX n. 8 pag. 34 - All.to 1 PNA 2019) il responsabile o i responsabili di settore interessati ritengono che questo processo sia esposto a rischio corruttivo in questi termini:

*Esercizio prolungato ed esclusivo della responsabilità di un processo da parte di pochi o di un unico soggetto;*

**Tabella – 3D – misure generali per l'abbattimento del rischio da applicare a questo trattamento**

Per abbattere il rischio corruttivo come delineato nelle tabelle 3B e 3C si ritiene che nel triennio vadano applicate queste misure di carattere generale, da sottoporre a monitoraggio **al termine di ogni esercizio\*\*\*** prima dell'aggiornamento del PTPCT:

Misure generali (CFR box n. 11 pag. 40 – All.to 1 PNA 2019)	Indicatori di monitoraggio richiesti (CFR Tabella n. 5 pag. 44 - All.to 1 PNA 2019)	Esiti del monitoraggio
<b>Controllo</b>	Percentuale di controlli effettuati su numero di pratiche/provvedimenti .. <b>10%</b>	Da inserire al monitoraggio previsto nel PIAO al 30/11/2023
<b>Trasparenza</b>	Percentuale di atti pubblicati relativi al processo in questione - <b>100% salvo privacy</b>	Da inserire al monitoraggio previsto nel PIAO al 30/11/2023
<b>Definizione di standard di comportamento</b>	Numero di incontri o comunicazioni effettuate - <b>Min. 1 ordine di servizio</b>	Da inserire al monitoraggio previsto nel PIAO al 30/11/2023
<b>Regolamentazione</b>	Verifica adozione del regolamento di gestione del processo o di attività - <b>SI/NO</b>	Da inserire al monitoraggio previsto nel PIAO al 30/11/2023
<b>Semplificazione</b>	Verifica di documentazione sistematizzata e semplificata il processo - <b>SI/NO</b>	Da inserire al monitoraggio previsto nel PIAO al 30/11/2023
<b>Formazione</b>	Effettuazione di un corso di formazione - <b>SI/NO</b>	Da inserire al monitoraggio previsto nel PIAO al 30/11/2023
<b>Sensibilizzazione e partecipazione</b>	Numero di iniziative svolte ed evidenza dei contributi raccolti <b>Min. 1 news sul sito</b>	Da inserire al monitoraggio previsto nel PIAO al 30/11/2023
<b>Rotazione</b>	Percentuale di pratiche relative al processo ruotate sul totale <b>2%</b>	Da inserire al monitoraggio previsto nel PIAO al 30/11/2023
<b>Segnalazione e protezione</b>	Azioni particolari per agevolare, sensibilizzare, garantire i segnalanti <b>Realizzare una brochure da distribuire ai dipendenti con le istruzioni</b>	Da inserire al monitoraggio previsto nel PIAO al 30/11/2023
<b>Disciplina del conflitto di interessi</b>	Specifiche previsioni su casi particolari di conflitto di interessi tipiche del processo	Da inserire al monitoraggio previsto nel PIAO al 30/11/2023
<b>Regolazione dei rapporti con i “rappresentanti di lobbies”</b>	Attività volta a regolare il confronto con le lobbies e strumenti di controllo E' incluso nel processo di coinvolgimento generale degli stakeholder	Da inserire al monitoraggio previsto nel PIAO al 30/11/2023
<b>Misure specifiche per questo trattamento</b>	Il meccanismo della spesa ha acquistato in questi ultimi anni degli automatismi tali che, se si è seguito tutto il procedimento: bilancio preventivo, PEG, scelta del contraente, impegno di spesa, registrazione dell'impegno, liquidazione, emissione del mandato, qualora la spesa stessa sia legittima (però in caso contrario siamo in una fattispecie diversa da questa scheda), è molto complicato ipotizzare fattispecie corruttive. In questo contesto possono assumere rilevanza e potrebbero essere segnalate al RPCT solo le variazioni della spesa particolarmente significative rispetto alle previsioni.	Da inserire al monitoraggio previsto nel PIAO al 30/11/2023

\*\*\* L'allegato 1 al PNA 2019 propone una scansione temporale sia delle azioni che del relativo monitoraggio (CFR Tabella n. 6 pag. 45 - All.to 1 PNA 2019); in sede di prima adozione si ritiene di stabilire il termine del **30/11/2023**, per fare un primo monitoraggio delle misure e dei relativi indicatori. Nell'aggiornamento al piano 2022/24 si potrà applicare eventualmente una programmazione più puntuale.

Scheda n. **26**; **Stima del livello di esposizione al rischio corruttivo e dei successivi trattamento e monitoraggio**, del processo denominato:

**Accertamenti e verifiche dei tributi locali**

**Tabella – 3A – termini di approvazione, validazione, monitoraggio ed eventuale riesame \*\*\***

Azione eseguita	Data	Qualifica soggetto e firma
Approvazione a cura del/dei responsabile/i del/dei settore/i interessati	01/06/2023	Dott.ssa Angela Del Bon
Validazione del R.P.C.T. per l'inserimento nel P.T.P.C.T. 2021-23	01/06/2023	RPCT – Dott.ssa Bianca Meli
Monitoraggio di RPCT e OIV (nucleo di valutazione)	30/11/2023	RPCT – Dott.ssa Bianca Meli Organismo Valutazione avv. Nadia Corà
Eventuale riesame per aggiornamento PTPCT 2021-23	Gennaio 2024	Generalità e titolo del responsabile a cui ricondurre il processo + sua firma

Il catalogo dei rischi corruttivi a cui questo processo può essere sottoposto è stato definito nel paragrafo 2.5. del PTPCT; ma nel 2022 si ritiene oltremodo complessa una specifica individuazione per ciascun processo dei singoli rischi; pertanto la stima effettuata è relativa, non ad uno specifico rischio corruttivo, ma ad un **generico pericolo di eventi corruttivi**.

**Tabella – 3B – stima di livello di esposizione al rischio corruttivo**

Indicatori per la stima quantitativa (CFR BOX n. 9 pag. 34 - All.to 1 PNA 2019)	Punti *	Note di monitoraggio
<b>Livello di interesse “esterno”:</b> la presenza di interessi, anche economici, rilevanti e di benefici per i destinatari del processo determina un incremento del rischio	7	Da inserire al monitoraggio previsto nel PIAO al 30/11/2023
<b>Grado di discrezionalità del decisore interno:</b> la presenza di un processo decisionale altamente discrezionale determina un incremento del rischio rispetto ad un processo decisionale altamente vincolato;	6	
<b>Manifestazione di eventi corruttivi in passato:</b> se l'attività è stata già oggetto di eventi corruttivi in passato nell'amministrazione o in altre realtà simili, il rischio aumenta;	0	
<b>Opacità del processo decisionale:</b> l'adozione di strumenti di trasparenza sostanziale, e non solo formale, riduce il rischio;	0	
<b>Scarsa collaborazione del responsabile del processo o dell'attività nella costruzione, aggiornamento e monitoraggio del piano:</b> la scarsa collaborazione può segnalare un deficit di attenzione al tema	0	
<b>Mancata attuazione delle misure di trattamento:</b> l'attuazione di misure di trattamento si associa ad una minore possibilità di accadimento di fatti corruttivi	0	
<b>Totale</b>	13	Punt. massimo ** 7 Punt. Medio ** 2.2

\* Nessuna probabilità = 0; Poco probabile = 1; Probabile 3; Altamente probabile = 5; Accertato negli ultimi 5 anni = 7  
\*\* Il punteggio massimo è quello assegnato ad almeno un indicatore; il punteggio medio è quello ottenuto dal totale/6 (n. indicatori)

**Tabella - 3C: Stima qualitativa del rischio corruttivo**

Secondo una valutazione basata sui parametri di cui al paragrafo 2.9. - riquadro azzurro - del PTPCT (CFR BOX n. 8 pag. 34 - All.to 1 PNA 2019) il responsabile o i responsabili di settore interessati ritengono che questo processo sia esposto a rischio corruttivo in questi termini:

Esercizio prolungato ed esclusivo della responsabilità di un processo da parte di pochi o di un unico soggetto;

**Tabella – 3D – misure generali per l'abbattimento del rischio da applicare a questo trattamento**

Per abbattere il rischio corruttivo come delineato nelle tabelle 3B e 3C si ritiene che nel triennio vadano applicate queste misure di carattere generale, da sottoporre a monitoraggio **al termine di ogni esercizio\*\*\*** prima dell'aggiornamento del PTPCT:

Misure generali (CFR box n. 11 pag. 40 – All.to 1 PNA 2019)	Indicatori di monitoraggio richiesti (CFR Tabella n. 5 pag. 44 - All.to 1 PNA 2019)	Esiti del monitoraggio
<b>Controllo</b>	Percentuale di controlli effettuati su numero di pratiche/provvedimenti .. <b>10%</b>	Da inserire al monitoraggio previsto nel PIAO al 30/11/2023
<b>Trasparenza</b>	Percentuale di atti pubblicati relativi al processo in questione - <b>100% salvo privacy</b>	Da inserire al monitoraggio previsto nel PIAO al 30/11/2023
<b>Definizione di standard di comportamento</b>	Numero di incontri o comunicazioni effettuate - <b>Min. 1 ordine di servizio</b>	Da inserire al monitoraggio previsto nel PIAO al 30/11/2023
<b>Regolamentazione</b>	Verifica adozione del regolamento di gestione del processo o di attività - <b>SI/NO</b>	Da inserire al monitoraggio previsto nel PIAO al 30/11/2023
<b>Semplificazione</b>	Verifica di documentazione sistematizzata e semplificata il processo - <b>SI/NO</b>	Da inserire al monitoraggio previsto nel PIAO al 30/11/2023
<b>Formazione</b>	Effettuazione di un corso di formazione - <b>SI/NO</b>	Da inserire al monitoraggio previsto nel PIAO al 30/11/2023
<b>Sensibilizzazione e partecipazione</b>	Numero di iniziative svolte ed evidenza dei contributi raccolti <b>Min. 1 news sul sito</b>	Da inserire al monitoraggio previsto nel PIAO al 30/11/2023
<b>Rotazione</b>	Percentuale di pratiche relative al processo ruotate sul totale <b>2%</b>	Da inserire al monitoraggio previsto nel PIAO al 30/11/2023
<b>Segnalazione e protezione</b>	Azioni particolari per agevolare, sensibilizzare, garantire i segnalanti <b>Realizzare una brochure da distribuire ai dipendenti con le istruzioni</b>	Da inserire al monitoraggio previsto nel PIAO al 30/11/2023
<b>Disciplina del conflitto di interessi</b>	Specifiche previsioni su casi particolari di conflitto di interessi tipiche del processo	Da inserire al monitoraggio previsto nel PIAO al 30/11/2023
<b>Regolazione dei rapporti con i “rappresentanti di lobbies”</b>	Attività volta a regolare il confronto con le <i>lobbies</i> e strumenti di controllo E' incluso nel processo di coinvolgimento generale degli stakeholder	Da inserire al monitoraggio previsto nel PIAO al 30/11/2023
<b>Misure specifiche per questo trattamento</b>	La misura più importante è inerente al processo di verifica delle posizioni tributarie che deve essere progressivamente sempre più informatizzato attraverso report di controllo derivati da incroci di banche dati anche esterne. Individuazione e nomina di un responsabile di procedimento disgiunto dal funzionario responsabile dell'imposta.  Oltre a quanto sopra in merito all'individuazione e nomina di un responsabile del procedimento disgiunto dal funzionario responsabile dell'imposta, occorre perseguire la massima trasparenza nei provvedimenti che autorizzano riduzioni di tributi, con particolare riferimento alla parte motivazionale.	Da inserire al monitoraggio previsto nel PIAO al 30/11/2023

\*\*\* L'allegato 1 al PNA 2019 propone una scansione temporale sia delle azioni che del relativo monitoraggio (CFR Tabella n. 6 pag. 45 - All.to 1 PNA 2019); in sede di prima adozione si ritiene di stabilire il termine del **30/11/2023**, per fare un primo monitoraggio delle misure e dei relativi indicatori. Nell'aggiornamento al piano 2022/24 si potrà applicare eventualmente una programmazione più puntuale.

Scheda n. **27**; **Stima del livello di esposizione al rischio corruttivo e dei successivi trattamento e monitoraggio**, del processo denominato:  
**Valorizzazioni e gestioni del patrimonio e demanio comunali**

**Tabella – 3A – termini di approvazione, validazione, monitoraggio ed eventuale riesame \*\*\***

Azione eseguita	Data	Qualifica soggetto e firma
Approvazione a cura del/dei responsabile/i del/dei settore/i interessati	01/06/2023	Arch. Rosanna Moffa
Validazione del R.P.C.T. per l'inserimento nel P.T.P.C.T. 2021-23	01/06/2023	RPCT – Dott.ssa Bianca Meli
Monitoraggio di RPCT e OIV (nucleo di valutazione)	30/11/2023	RPCT – Dott.ssa Bianca Meli Organismo Valutazione avv. Nadia Corà
Eventuale riesame per aggiornamento PTPCT 2021-23	Gennaio 2024	Generalità e titolo del responsabile a cui ricondurre il processo + sua firma

Il catalogo dei rischi corruttivi a cui questo processo può essere sottoposto è stato definito nel paragrafo 2.5. del PTPCT; ma nel 2022 si ritiene oltremodo complessa una specifica individuazione per ciascun processo dei singoli rischi; pertanto la stima effettuata è relativa, non ad uno specifico rischio corruttivo, ma ad un **generico pericolo di eventi corruttivi**.

**Tabella – 3B – stima di livello di esposizione al rischio corruttivo**

Indicatori per la stima quantitativa (CFR BOX n. 9 pag. 34 - All.to 1 PNA 2019)	Punti *	Note di monitoraggio	
<b>Livello di interesse "esterno"</b> : la presenza di interessi, anche economici, rilevanti e di benefici per i destinatari del processo determina un incremento del rischio	3.5	Da inserire al monitoraggio previsto nel PIAO al 30/11/2023	
<b>Grado di discrezionalità del decisore interno</b> : la presenza di un processo decisionale altamente discrezionale determina un incremento del rischio rispetto ad un processo decisionale altamente vincolato;	3.5		
<b>Manifestazione di eventi corruttivi in passato</b> : se l'attività è stata già oggetto di eventi corruttivi in passato nell'amministrazione o in altre realtà simili, il rischio aumenta;	0		
<b>Opacità del processo decisionale</b> : l'adozione di strumenti di trasparenza sostanziale, e non solo formale, riduce il rischio;	0		
<b>Scarsa collaborazione del responsabile del processo</b> o dell'attività nella costruzione, aggiornamento e monitoraggio del piano: la scarsa collaborazione può segnalare un deficit di attenzione al tema	0		
<b>Mancata attuazione delle misure di trattamento</b> : l'attuazione di misure di trattamento si associa ad una minore possibilità di accadimento di fatti corruttivi	0		
<b>Totale</b>	7		

\* Nessuna probabilità = 0; Poco probabile = 1; Probabile 3; Altamente probabile = 5; Accertato negli ultimi 5 anni = 7

\*\* Il punteggio massimo è quello assegnato ad almeno un indicatore; il punteggio medio è quello ottenuto dal totale/6 (n. indicatori)

**Tabella - 3C: Stima qualitativa del rischio corruttivo**

Secondo una valutazione basata sui parametri di cui al paragrafo 2.9. - riquadro azzurro - del PTPCT (CFR BOX n. 8 pag. 34 - All.to 1 PNA 2019) il responsabile o i responsabili di settore interessati ritengono che questo processo sia esposto a rischio corruttivo in questi termini:

Esercizio prolungato ed esclusivo della responsabilità di un processo da parte di pochi o di un unico soggetto;

**Tabella – 3D – misure generali per l'abbattimento del rischio da applicare a questo trattamento**

Per abbattere il rischio corruttivo come delineato nelle tabelle 3B e 3C si ritiene che nel triennio vadano applicate queste misure di carattere generale, da sottoporre a monitoraggio **al termine di ogni esercizio\*\*\*** prima dell'aggiornamento del PTPCT:

Misure generali (CFR box n. 11 pag. 40 – All.to 1 PNA 2019)	Indicatori di monitoraggio richiesti (CFR Tabella n. 5 pag. 44 - All.to 1 PNA 2019)	Esiti del monitoraggio
<b>Controllo</b>	Percentuale di controlli effettuati su numero di pratiche/provvedimenti .. <b>10%</b>	Da inserire al monitoraggio previsto nel PIAO al 30/11/2023
<b>Trasparenza</b>	Percentuale di atti pubblicati relativi al processo in questione - <b>100% salvo privacy</b>	Da inserire al monitoraggio previsto nel PIAO al 30/11/2023
<b>Definizione di standard di comportamento</b>	Numero di incontri o comunicazioni effettuate - <b>Min. 1 ordine di servizio</b>	Da inserire al monitoraggio previsto nel PIAO al 30/11/2023
<b>Regolamentazione</b>	Verifica adozione del regolamento di gestione del processo o di attività - <b>SI/NO</b>	Da inserire al monitoraggio previsto nel PIAO al 30/11/2023
<b>Semplificazione</b>	Verifica di documentazione sistematizzata e semplificata il processo - <b>SI/NO</b>	Da inserire al monitoraggio previsto nel PIAO al 30/11/2023
<b>Formazione</b>	Effettuazione di un corso di formazione - <b>SI/NO</b>	Da inserire al monitoraggio previsto nel PIAO al 30/11/2023
<b>Sensibilizzazione e partecipazione</b>	Numero di iniziative svolte ed evidenza dei contributi raccolti <b>Min. 1 news sul sito</b>	Da inserire al monitoraggio previsto nel PIAO al 30/11/2023
<b>Rotazione</b>	Percentuale di pratiche relative al processo ruotate sul totale <b>2%</b>	Da inserire al monitoraggio previsto nel PIAO al 30/11/2023
<b>Segnalazione e protezione</b>	Azioni particolari per agevolare, sensibilizzare, garantire i segnalanti <b>Realizzare una brochure da distribuire ai dipendenti con le istruzioni</b>	Da inserire al monitoraggio previsto nel PIAO al 30/11/2023
<b>Disciplina del conflitto di interessi</b>	Specifiche previsioni su casi particolari di conflitto di interessi tipiche del processo	Da inserire al monitoraggio previsto nel PIAO al 30/11/2023
<b>Regolazione dei rapporti con i "rappresentanti di lobbies"</b>	Attività volta a regolare il confronto con le <i>lobbies</i> e strumenti di controllo E' incluso nel processo di coinvolgimento generale degli stakeholder	Da inserire al monitoraggio previsto nel PIAO al 30/11/2023
<b>Misure specifiche per questo trattamento</b>	Viene effettuato il costante monitoraggio del patrimonio	Da inserire al monitoraggio previsto nel PIAO al 30/11/2023

\*\*\* L'allegato 1 al PNA 2019 propone una scansione temporale sia delle azioni che del relativo monitoraggio (CFR Tabella n. 6 pag. 45 - All.to 1 PNA 2019); in sede di prima adozione si ritiene di stabilire il termine del **30/11/2023**, per fare un primo monitoraggio delle misure e dei relativi indicatori. Nell'aggiornamento al piano 2022/24 si potrà applicare eventualmente una programmazione più puntuale.



Scheda n. **28**; **Stima del livello di esposizione al rischio corruttivo e dei successivi trattamento e monitoraggio**, del processo denominato:  
**Gestione delle sanzioni per violazione del Codice della strada**

Tabella – 3A – termini di approvazione, validazione, monitoraggio ed eventuale riesame \*\*\*

Azione eseguita	Data	Qualifica soggetto e firma
Approvazione a cura del/dei responsabile/i del/dei settore/i interessati	01/06/2023	Dott.ssa Simonetta Boniotti
Validazione del R.P.C.T. per l'inserimento nel P.T.P.C.T. 2021-23	01/06/2023	RPCT – Dott.ssa Bianca Meli
Monitoraggio di RPCT e OIV (nucleo di valutazione)	30/11/2023	RPCT – Dott.ssa Bianca Meli Organismo Valutazione avv. Nadia Corà
Eventuale riesame per aggiornamento PTPCT 2021-23	Gennaio 2024	Generalità e titolo del responsabile a cui ricondurre il processo + sua firma

Il catalogo dei rischi corruttivi a cui questo processo può essere sottoposto è stato definito nel paragrafo 2.5. del PTPCT; ma nel 2022 si ritiene oltremodo complessa una specifica individuazione per ciascun processo dei singoli rischi; pertanto la stima effettuata è relativa, non ad uno specifico rischio corruttivo, ma ad un **generico pericolo di eventi corruttivi**.

Tabella – 3B – stima di livello di esposizione al rischio corruttivo

Indicatori per la stima quantitativa (CFR BOX n. 9 pag. 34 - All.to 1 PNA 2019)	Punti *	Note di monitoraggio
<b>Livello di interesse “esterno”:</b> la presenza di interessi, anche economici, rilevanti e di benefici per i destinatari del processo determina un incremento del rischio	7	Da inserire al monitoraggio previsto nel PIAO al 30/11/2023
<b>Grado di discrezionalità del decisore interno:</b> la presenza di un processo decisionale altamente discrezionale determina un incremento del rischio rispetto ad un processo decisionale altamente vincolato;	4	
<b>Manifestazione di eventi corruttivi in passato:</b> se l'attività è stata già oggetto di eventi corruttivi in passato nell'amministrazione o in altre realtà simili, il rischio aumenta;	0	
<b>Opacità del processo decisionale:</b> l'adozione di strumenti di trasparenza sostanziale, e non solo formale, riduce il rischio;	0	
<b>Scarsa collaborazione del responsabile del processo o dell'attività nella costruzione, aggiornamento e monitoraggio del piano:</b> la scarsa collaborazione può segnalare un deficit di attenzione al tema	0	
<b>Mancata attuazione delle misure di trattamento:</b> l'attuazione di misure di trattamento si associa ad una minore possibilità di accadimento di fatti corruttivi	0	
<b>Totale</b>	11	Punt. massimo ** 7 Punt. Medio ** 1.8

\* Nessuna probabilità = 0; Poco probabile = 1; Probabile 3; Altamente probabile = 5; Accertato negli ultimi 5 anni = 7  
 \*\* Il punteggio massimo è quello assegnato ad almeno un indicatore; il punteggio medio è quello ottenuto dal totale/6 (n. indicatori)

Tabella - 3C: Stima qualitativa del rischio corruttivo

Secondo una valutazione basata sui parametri di cui al paragrafo 2.9. - riquadro azzurro - del PTPCT (CFR BOX n. 8 pag. 34 - All.to 1 PNA 2019) il responsabile o i responsabili di settore interessati ritengono che questo processo sia esposto a rischio corruttivo in questi termini:

Esercizio prolungato ed esclusivo della responsabilità di un processo da parte di pochi o di un unico soggetto;

Tabella – 3D – misure generali per l'abbattimento del rischio da applicare a questo trattamento

Per abbattere il rischio corruttivo come delineato nelle tabelle 3B e 3C si ritiene che nel triennio vadano applicate queste misure di carattere generale, da sottoporre a monitoraggio **al termine di ogni esercizio\*\*\*** prima dell'aggiornamento del PTPCT:

Misure generali (CFR box n. 11 pag. 40 – All.to 1 PNA 2019)	Indicatori di monitoraggio richiesti (CFR Tabella n. 5 pag. 44 - All.to 1 PNA 2019)	Esiti del monitoraggio
<b>Controllo</b>	Percentuale di controlli effettuati su numero di pratiche/provvedimenti .. <b>10%</b>	Da inserire al monitoraggio previsto nel PIAO al 30/11/2023
<b>Trasparenza</b>	Percentuale di atti pubblicati relativi al processo in questione - <b>100% salvo privacy</b>	Da inserire al monitoraggio previsto nel PIAO al 30/11/2023
<b>Definizione di standard di comportamento</b>	Numero di incontri o comunicazioni effettuate - <b>Min. 1 ordine di servizio</b>	Da inserire al monitoraggio previsto nel PIAO al 30/11/2023
<b>Regolamentazione</b>	Verifica adozione del regolamento di gestione del processo o di attività - <b>SI/NO</b>	Da inserire al monitoraggio previsto nel PIAO al 30/11/2023
<b>Semplificazione</b>	Verifica di documentazione sistematizzata e semplifichino il processo - <b>SI/NO</b>	Da inserire al monitoraggio previsto nel PIAO al 30/11/2023
<b>Formazione</b>	Effettuazione di un corso di formazione - <b>SI/NO</b>	Da inserire al monitoraggio previsto nel PIAO al 30/11/2023
<b>Sensibilizzazione e partecipazione</b>	Numero di iniziative svolte ed evidenza dei contributi raccolti <b>Min. 1 news sul sito</b>	Da inserire al monitoraggio previsto nel PIAO al 30/11/2023
<b>Rotazione</b>	Percentuale di pratiche relative al processo ruotate sul totale <b>2%</b>	Da inserire al monitoraggio previsto nel PIAO al 30/11/2023
<b>Segnalazione e protezione</b>	Azioni particolari per agevolare, sensibilizzare, garantire i segnalanti <b>Realizzare una brochure da distribuire ai dipendenti con le istruzioni</b>	Da inserire al monitoraggio previsto nel PIAO al 30/11/2023
<b>Disciplina del conflitto di interessi</b>	Specifiche previsioni su casi particolari di conflitto di interessi tipiche del processo	Da inserire al monitoraggio previsto nel PIAO al 30/11/2023
<b>Regolazione dei rapporti con i “rappresentanti di lobbies”</b>	Attività volta a regolare il confronto con le <i>lobbies</i> e strumenti di controllo E' incluso nel processo di coinvolgimento generale degli stakeholder	Da inserire al monitoraggio previsto nel PIAO al 30/11/2023
<b>Misure specifiche per questo trattamento</b>	Ai fini della riduzione del rischio gli agenti che accertano le violazioni dovranno sempre operare almeno in coppia al fine di testimoniare reciprocamente l'integrità dei comportamenti dei pubblici ufficiali. Il processo di riscossione è stato completamente informatizzato e reso automatico in ogni passaggio, anche per le sanzioni che vengono annullate, revocate o per le quali si decide di non procedere con la "messa a ruolo/riscossione coattiva".	Da inserire al monitoraggio previsto nel PIAO al 30/11/2023

\*\*\* L'allegato 1 al PNA 2019 propone una scansione temporale sia delle azioni che del relativo monitoraggio (CFR Tabella n. 6 pag. 45 - All.to 1 PNA 2019); in sede di prima adozione si ritiene di stabilire il termine del **30/11/2023**, per fare un primo monitoraggio delle misure e dei relativi indicatori. Nell'aggiornamento al piano 2022/24 si potrà applicare eventualmente una programmazione più puntuale.

Scheda n. **29**; **Stima del livello di esposizione al rischio corruttivo e dei successivi trattamento e monitoraggio**, del processo denominato:  
**Accertamenti e controlli sugli abusi edilizi e sull'uso del territorio**

**Tabella – 3A – termini di approvazione, validazione, monitoraggio ed eventuale riesame \*\*\***

Azione eseguita	Data	Qualifica soggetto e firma
Approvazione a cura del/dei responsabile/i del/dei settore/i interessati	01/06/2023	Dott.ssa Simonetta Boniotti
Validazione del R.P.C.T. per l'inserimento nel P.T.P.C.T. 2021-23	01/06/2023	RPCT – Dott.ssa Bianca Meli
Monitoraggio di RPCT e OIV (nucleo di valutazione)	30/11/2023	RPCT – Dott.ssa Bianca Meli Organismo Valutazione avv. Nadia Corà
Eventuale riesame per aggiornamento PTPCT 2021-23	Gennaio 2024	Generalità e titolo del responsabile a cui ricondurre il processo + sua firma

Il catalogo dei rischi corruttivi a cui questo processo può essere sottoposto è stato definito nel paragrafo 2.5. del PTPCT; ma nel 2022 si ritiene oltremodo complessa una specifica individuazione per ciascun processo dei singoli rischi; pertanto la stima effettuata è relativa, non ad uno specifico rischio corruttivo, ma ad un **generico pericolo di eventi corruttivi**.

**Tabella – 3B – stima di livello di esposizione al rischio corruttivo**

Indicatori per la stima quantitativa (CFR BOX n. 9 pag. 34 - All.to 1 PNA 2019)	Punti *	Note di monitoraggio
<b>Livello di interesse “esterno”:</b> la presenza di interessi, anche economici, rilevanti e di benefici per i destinatari del processo determina un incremento del rischio	7	Da inserire al monitoraggio previsto nel PIAO al 30/11/2023
<b>Grado di discrezionalità del decisore interno:</b> la presenza di un processo decisionale altamente discrezionale determina un incremento del rischio rispetto ad un processo decisionale altamente vincolato;	2	
<b>Manifestazione di eventi corruttivi in passato:</b> se l'attività è stata già oggetto di eventi corruttivi in passato nell'amministrazione o in altre realtà simili, il rischio aumenta;	0	
<b>Opacità del processo decisionale:</b> l'adozione di strumenti di trasparenza sostanziale, e non solo formale, riduce il rischio;	0	
<b>Scarsa collaborazione del responsabile del processo o dell'attività nella costruzione, aggiornamento e monitoraggio del piano:</b> la scarsa collaborazione può segnalare un deficit di attenzione al tema	0	
<b>Mancata attuazione delle misure di trattamento:</b> l'attuazione di misure di trattamento si associa ad una minore possibilità di accadimento di fatti corruttivi	0	
<b>Totale</b>	9	Punt. massimo ** 7 Punt. Medio ** 1,5

\* Nessuna probabilità = 0; Poco probabile = 1; Probabile 3; Altamente probabile = 5; Accertato negli ultimi 5 anni = 7  
 \*\* Il punteggio massimo è quello assegnato ad almeno un indicatore; il punteggio medio è quello ottenuto dal totale/6 (n. indicatori)

**Tabella - 3C: Stima qualitativa del rischio corruttivo**

Secondo una valutazione basata sui parametri di cui al paragrafo 2.9. - riquadro azzurro - del PTPCT (CFR BOX n. 8 pag. 34 - All.to 1 PNA 2019) il responsabile o i responsabili di settore interessati ritengono che questo processo sia esposto a rischio corruttivo in questi termini:

Esercizio prolungato ed esclusivo della responsabilità di un processo da parte di pochi o di un unico soggetto;

**Tabella – 3D – misure generali per l'abbattimento del rischio da applicare a questo trattamento**

Per abbattere il rischio corruttivo come delineato nelle tabelle 3B e 3C si ritiene che nel triennio vadano applicate queste misure di carattere generale, da sottoporre a monitoraggio **al termine di ogni esercizio\*\*\*** prima dell'aggiornamento del PTPCT:

Misure generali (CFR box n. 11 pag. 40 – All.to 1 PNA 2019)	Indicatori di monitoraggio richiesti (CFR Tabella n. 5 pag. 44 - All.to 1 PNA 2019)	Esiti del monitoraggio
<b>Controllo</b>	Percentuale di controlli effettuati su numero di pratiche/provvedimenti .. <b>10%</b>	Da inserire al monitoraggio previsto nel PIAO al 30/11/2023
<b>Trasparenza</b>	Percentuale di atti pubblicati relativi al processo in questione - <b>100% salvo privacy</b>	Da inserire al monitoraggio previsto nel PIAO al 30/11/2023
<b>Definizione di standard di comportamento</b>	Numero di incontri o comunicazioni effettuate - <b>Min. 1 ordine di servizio</b>	Da inserire al monitoraggio previsto nel PIAO al 30/11/2023
<b>Regolamentazione</b>	Verifica adozione del regolamento di gestione del processo o di attività - <b>SI/NO</b>	Da inserire al monitoraggio previsto nel PIAO al 30/11/2023
<b>Semplificazione</b>	Verifica di documentazione sistematizzata e semplificata il processo - <b>SI/NO</b>	Da inserire al monitoraggio previsto nel PIAO al 30/11/2023
<b>Formazione</b>	Effettuazione di un corso di formazione - <b>SI/NO</b>	Da inserire al monitoraggio previsto nel PIAO al 30/11/2023
<b>Sensibilizzazione e partecipazione</b>	Numero di iniziative svolte ed evidenza dei contributi raccolti <b>Min. 1 news sul sito</b>	Da inserire al monitoraggio previsto nel PIAO al 30/11/2023
<b>Rotazione</b>	Percentuale di pratiche relative al processo ruotate sul totale <b>2%</b>	Da inserire al monitoraggio previsto nel PIAO al 30/11/2023
<b>Segnalazione e protezione</b>	Azioni particolari per agevolare, sensibilizzare, garantire i segnalanti <b>Realizzare una brochure da distribuire ai dipendenti con le istruzioni</b>	Da inserire al monitoraggio previsto nel PIAO al 30/11/2023
<b>Disciplina del conflitto di interessi</b>	Specifiche previsioni su casi particolari di conflitto di interessi tipiche del processo	Da inserire al monitoraggio previsto nel PIAO al 30/11/2023
<b>Regolazione dei rapporti con i “rappresentanti di lobbies”</b>	Attività volta a regolare il confronto con le <i>lobbies</i> e strumenti di controllo E' incluso nel processo di coinvolgimento generale degli stakeholder	Da inserire al monitoraggio previsto nel PIAO al 30/11/2023
<b>Misure specifiche per questo trattamento</b>	L'abuso edilizio e controllo del territorio possono essere paragonati alle violazioni del Cds di cui alla scheda 28 e dunque due sono le direttive per la riduzione del rischio. La prima fa riferimento agli agenti e tecnici che accertano, sul territorio, gli abusi e le violazioni alla normativa urbanistica e ambientale. Detti funzionari dovranno sempre operare almeno in coppia al fine di testimoniare reciprocamente l'integrità dei propri comportamenti. La seconda misura è inerente al processo sanzionatorio che deve essere progressivamente sempre più informatizzato e rendere automatico ogni passaggio, specie per quelle sanzioni che vengono annullate, revocate o per le quali si decide di non procedere con il ripristino ambientale, ripristino edilizio o la demolizione.	Da inserire al monitoraggio previsto nel PIAO al 30/11/2023

\*\*\* L'allegato 1 al PNA 2019 propone una scansione temporale sia delle azioni che del relativo monitoraggio (CFR Tabella n. 6 pag. 45 - All.to 1 PNA 2019); in sede di prima adozione si ritiene di stabilire il termine del **30/11/2023**, per fare un primo monitoraggio delle misure e dei relativi indicatori. Nell'aggiornamento al piano 2022/24 si potrà applicare eventualmente una programmazione più puntuale.

Scheda n. **30**; **Stima del livello di esposizione al rischio corruttivo e dei successivi trattamento e monitoraggio**, del processo denominato:

**Selezione per l'affidamento di incarichi professionali**

**Tabella – 3A – termini di approvazione, validazione, monitoraggio ed eventuale riesame \*\*\***

Azione eseguita	Data	Qualifica soggetto e firma
Approvazione a cura del/dei responsabile/i del/dei settore/i interessati	01/06/2023	TUTTI i responsabili di PO
Validazione del R.P.C.T. per l'inserimento nel P.T.P.C.T. 2021-23	01/06/2023	RPCT – Dott.ssa Bianca Meli
Monitoraggio di RPCT e OIV (nucleo di valutazione)	30/11/2023	RPCT – Dott.ssa Bianca Meli Organismo Valutazione avv. Nadia Corà
Eventuale riesame per aggiornamento PTPCT 2021-23	Gennaio 2024	Generalità e titolo del responsabile a cui ricondurre il processo + sua firma

Il catalogo dei rischi corruttivi a cui questo processo può essere sottoposto è stato definito nel paragrafo 2.5. del PTPCT; ma nel 2022 si ritiene oltremodo complessa una specifica individuazione per ciascun processo dei singoli rischi; pertanto la stima effettuata è relativa, non ad uno specifico rischio corruttivo, ma ad un **generico pericolo di eventi corruttivi**.

**Tabella – 3B – stima di livello di esposizione al rischio corruttivo**

Indicatori per la stima quantitativa (CFR BOX n. 9 pag. 34 - All.to 1 PNA 2019)	Punti *	Note di monitoraggio	
<b>Livello di interesse "esterno":</b> la presenza di interessi, anche economici, rilevanti e di benefici per i destinatari del processo determina un incremento del rischio	7	Da inserire al monitoraggio previsto nel PIAO al 30/11/2023	
<b>Grado di discrezionalità del decisore interno:</b> la presenza di un processo decisionale altamente discrezionale determina un incremento del rischio rispetto ad un processo decisionale altamente vincolato;	4		
<b>Manifestazione di eventi corruttivi in passato:</b> se l'attività è stata già oggetto di eventi corruttivi in passato nell'amministrazione o in altre realtà simili, il rischio aumenta;	0		
<b>Opacità del processo decisionale:</b> l'adozione di strumenti di trasparenza sostanziale, e non solo formale, riduce il rischio;	0		
<b>Scarsa collaborazione del responsabile del processo</b> o dell'attività nella costruzione, aggiornamento e monitoraggio del piano: la scarsa collaborazione può segnalare un deficit di attenzione al tema	0		
<b>Mancata attuazione delle misure di trattamento:</b> l'attuazione di misure di trattamento si associa ad una minore possibilità di accadimento di fatti corruttivi	0		
<b>Totale</b>	11	Punt. massimo ** 7	Punt. Medio ** 1,8

\* Nessuna probabilità = 0; Poco probabile = 1; Probabile 3; Altamente probabile = 5; Accertato negli ultimi 5 anni = 7

\*\* Il punteggio massimo è quello assegnato ad almeno un indicatore; il punteggio medio è quello ottenuto dal totale/6 (n. indicatori)

**Tabella - 3C: Stima qualitativa del rischio corruttivo**

Secondo una valutazione basata sui parametri di cui al paragrafo 2.9. - riquadro azzurro - del PTPCT (CFR BOX n. 8 pag. 34 - All.to 1 PNA 2019) il responsabile o i responsabili di settore interessati ritengono che questo processo sia esposto a rischio corruttivo in questi termini:

Esercizio prolungato ed esclusivo della responsabilità di un processo da parte di pochi o di un unico soggetto;

**Tabella – 3D – misure generali per l'abbattimento del rischio da applicare a questo trattamento**

Per abbattere il rischio corruttivo come delineato nelle tabelle 3B e 3C si ritiene che nel triennio vadano applicate queste misure di carattere generale, da sottoporre a monitoraggio **al termine di ogni esercizio\*\*\*** prima dell'aggiornamento del PTPCT:

Misure generali (CFR box n. 11 pag. 40 – All.to 1 PNA 2019)	Indicatori di monitoraggio richiesti (CFR Tabella n. 5 pag. 44 - All.to 1 PNA 2019)	Esiti del monitoraggio
<b>Controllo</b>	Percentuale di controlli effettuati su numero di pratiche/provvedimenti .. <b>10%</b>	Da inserire al monitoraggio previsto nel PIAO al 30/11/2023
<b>Trasparenza</b>	Percentuale di atti pubblicati relativi al processo in questione - <b>100% salvo privacy</b>	Da inserire al monitoraggio previsto nel PIAO al 30/11/2023
<b>Definizione di standard di comportamento</b>	Numero di incontri o comunicazioni effettuate - <b>Min. 1 ordine di servizio</b>	Da inserire al monitoraggio previsto nel PIAO al 30/11/2023
<b>Regolamentazione</b>	Verifica adozione del regolamento di gestione del processo o di attività - <b>SI/NO</b>	Da inserire al monitoraggio previsto nel PIAO al 30/11/2023
<b>Semplificazione</b>	Verifica di documentazione sistematizzata e semplificata il processo - <b>SI/NO</b>	Da inserire al monitoraggio previsto nel PIAO al 30/11/2023
<b>Formazione</b>	Effettuazione di un corso di formazione - <b>SI/NO</b>	Da inserire al monitoraggio previsto nel PIAO al 30/11/2023
<b>Sensibilizzazione e partecipazione</b>	Numero di iniziative svolte ed evidenza dei contributi raccolti <b>Min. 1 news sul sito</b>	Da inserire al monitoraggio previsto nel PIAO al 30/11/2023
<b>Rotazione</b>	Percentuale di pratiche relative al processo ruotate sul totale <b>2%</b>	Da inserire al monitoraggio previsto nel PIAO al 30/11/2023
<b>Segnalazione e protezione</b>	Azioni particolari per agevolare, sensibilizzare, garantire i segnalanti <b>Realizzare una brochure da distribuire ai dipendenti con le istruzioni</b>	Da inserire al monitoraggio previsto nel PIAO al 30/11/2023
<b>Disciplina del conflitto di interessi</b>	Specifiche previsioni su casi particolari di conflitto di interessi tipiche del processo	Da inserire al monitoraggio previsto nel PIAO al 30/11/2023
<b>Regolazione dei rapporti con i "rappresentanti di lobbies"</b>	Attività volta a regolare il confronto con le lobbies e strumenti di controllo E' incluso nel processo di coinvolgimento generale degli stakeholder	Da inserire al monitoraggio previsto nel PIAO al 30/11/2023
<b>Misure specifiche per questo trattamento</b>	L'utilizzo di centrali di committenza nazionali e regionali e i recenti correttivi delle norme che obbligano a fare un piano preliminare e le forti limitazioni della spesa consentono di limitare la pericolosità corruttiva in relazione alle valutazioni di merito che, in via preliminare hanno determinato l'esigenza di ricorrere a figure esterne all'amministrazione e all'ammontare del corrispettivo, comunque denominato. Si ritiene necessario disporre che il RPCT venga fatto destinatario per opportuna conoscenza di tutti i provvedimenti di impegno di spesa relativi a corrispettivi particolarmente rilevanti.	Da inserire al monitoraggio previsto nel PIAO al 30/11/2023

\*\*\* L'allegato 1 al PNA 2019 propone una scansione temporale sia delle azioni che del relativo monitoraggio (CFR Tabella n. 6 pag. 45 - All.to 1 PNA 2019); in sede di prima adozione si ritiene di stabilire il termine del **30/11/2023**, per fare un primo monitoraggio delle misure e dei relativi indicatori.

Nell'aggiornamento al piano 2022/24 si potrà applicare eventualmente una programmazione più puntuale.



Scheda n. **31**; **Stima del livello di esposizione al rischio corruttivo e dei successivi trattamento e monitoraggio**, del processo denominato:  
**Designazione dei rappresentanti dell'ente presso enti, società, fondazioni.**

Tabella – 3A – termini di approvazione, validazione, monitoraggio ed eventuale riesame \*\*\*

Azione eseguita	Data	Qualifica soggetto e firma
Approvazione a cura del/dei responsabile/i del/dei settore/i interessati	01/06/2023	Dott.ssa Angela Del Bon
Validazione del R.P.C.T. per l'inserimento nel P.T.P.C.T. 2021-23	01/06/2023	RPCT – Dott.ssa Bianca Meli
Monitoraggio di RPCT e OIV (nucleo di valutazione)	30/11/2023	RPCT – Dott.ssa Bianca Meli Organismo Valutazione avv. Nadia Corà
Eventuale riesame per aggiornamento PTPCT 2021-23	Gennaio 2024	Generalità e titolo del responsabile a cui ricondurre il processo + sua firma

Il catalogo dei rischi corruttivi a cui questo processo può essere sottoposto è stato definito nel paragrafo 2.5. del PTPCT; ma nel 2022 si ritiene oltremodo complessa una specifica individuazione per ciascun processo dei singoli rischi; pertanto la stima effettuata è relativa, non ad uno specifico rischio corruttivo, ma ad un **generico pericolo di eventi corruttivi**.

Tabella – 3B – stima di livello di esposizione al rischio corruttivo

Indicatori per la stima quantitativa (CFR BOX n. 9 pag. 34 - All.to 1 PNA 2019)	Punti *	Note di monitoraggio	
<b>Livello di interesse "esterno":</b> la presenza di interessi, anche economici, rilevanti e di benefici per i destinatari del processo determina un incremento del rischio	3	Da inserire al monitoraggio previsto nel PIAO al 30/11/2023	
<b>Grado di discrezionalità del decisore interno:</b> la presenza di un processo decisionale altamente discrezionale determina un incremento del rischio rispetto ad un processo decisionale altamente vincolato;	7		
<b>Manifestazione di eventi corruttivi in passato:</b> se l'attività è stata già oggetto di eventi corruttivi in passato nell'amministrazione o in altre realtà simili, il rischio aumenta;	0		
<b>Opacità del processo decisionale:</b> l'adozione di strumenti di trasparenza sostanziale, e non solo formale, riduce il rischio;	0		
<b>Scarsa collaborazione del responsabile del processo</b> o dell'attività nella costruzione, aggiornamento e monitoraggio del piano: la scarsa collaborazione può segnalare un deficit di attenzione al tema	0		
<b>Mancata attuazione delle misure di trattamento:</b> l'attuazione di misure di trattamento si associa ad una minore possibilità di accadimento di fatti corruttivi	0		
<b>Totale</b>	10	Punt. massimo ** 7	Punt. Medio ** 1,7

\* Nessuna probabilità = 0; Poco probabile = 1; Probabile 3; Altamente probabile = 5; Accertato negli ultimi 5 anni = 7

\*\* Il punteggio massimo è quello assegnato ad almeno un indicatore; il punteggio medio è quello ottenuto dal totale/6 (n. indicatori)

Tabella - 3C: Stima qualitativa del rischio corruttivo

Secondo una valutazione basata sui parametri di cui al paragrafo 2.9. - riquadro azzurro - del PTPCT (CFR BOX n. 8 pag. 34 - All.to 1 PNA 2019) il responsabile o i responsabili di settore interessati ritengono che questo processo sia esposto a rischio corruttivo in questi termini:

Esercizio prolungato ed esclusivo della responsabilità di un processo da parte di pochi o di un unico soggetto;

Tabella – 3D – misure generali per l'abbattimento del rischio da applicare a questo trattamento

Per abbattere il rischio corruttivo come delineato nelle tabelle 3B e 3C si ritiene che nel triennio vadano applicate queste misure di carattere generale, da sottoporre a monitoraggio **al termine di ogni esercizio\*\*\*** prima dell'aggiornamento del PTPCT:

Misure generali (CFR box n. 11 pag. 40 – All.to 1 PNA 2019)	Indicatori di monitoraggio richiesti (CFR Tabella n. 5 pag. 44 - All.to 1 PNA 2019)	Esiti del monitoraggio
<b>Controllo</b>	Percentuale di controlli effettuati su numero di pratiche/provvedimenti .. <b>10%</b>	Da inserire al monitoraggio previsto nel PIAO al 30/11/2023
<b>Trasparenza</b>	Percentuale di atti pubblicati relativi al processo in questione - <b>100% salvo privacy</b>	Da inserire al monitoraggio previsto nel PIAO al 30/11/2023
<b>Definizione di standard di comportamento</b>	Numero di incontri o comunicazioni effettuate - <b>Min. 1 ordine di servizio</b>	Da inserire al monitoraggio previsto nel PIAO al 30/11/2023
<b>Regolamentazione</b>	Verifica adozione del regolamento di gestione del processo o di attività - <b>SI/NO</b>	Da inserire al monitoraggio previsto nel PIAO al 30/11/2023
<b>Semplificazione</b>	Verifica di documentazione sistematizzata e semplificata il processo - <b>SI/NO</b>	Da inserire al monitoraggio previsto nel PIAO al 30/11/2023
<b>Formazione</b>	Effettuazione di un corso di formazione - <b>SI/NO</b>	Da inserire al monitoraggio previsto nel PIAO al 30/11/2023
<b>Sensibilizzazione e partecipazione</b>	Numero di iniziative svolte ed evidenza dei contributi raccolti <b>Min. 1 news sul sito</b>	Da inserire al monitoraggio previsto nel PIAO al 30/11/2023
<b>Rotazione</b>	Percentuale di pratiche relative al processo ruotate sul totale <b>2%</b>	Da inserire al monitoraggio previsto nel PIAO al 30/11/2023
<b>Segnalazione e protezione</b>	Azioni particolari per agevolare, sensibilizzare, garantire i segnalanti <b>Realizzare una brochure da distribuire ai dipendenti con le istruzioni</b>	Da inserire al monitoraggio previsto nel PIAO al 30/11/2023
<b>Disciplina del conflitto di interessi</b>	Specifiche previsioni su casi particolari di conflitto di interessi tipiche del processo	Da inserire al monitoraggio previsto nel PIAO al 30/11/2023
<b>Regolazione dei rapporti con i "rappresentanti di lobbies"</b>	Attività volta a regolare il confronto con le lobbies e strumenti di controllo E' incluso nel processo di coinvolgimento generale degli stakeholder	Da inserire al monitoraggio previsto nel PIAO al 30/11/2023
<b>Misure specifiche per questo trattamento</b>	Vanno distinte designazioni che prevedono un compenso dalle designazioni che invece non prevedano un compenso. Maggiore è il compenso, maggiori devono essere le misure di prevenzione della corruzione. Si tenga però presente che il PTPCT è rivolto quasi esclusivamente a comportamenti e processi di competenza della struttura amministrativa e gestionale e non al comportamento di organismi politici. In quest'ottica va predisposto un bando per ogni designazione (o un regolamento) che nell'istituire l'elenco su cui l'organo politico dovrà effettuare la sua scelta, metta tutti i potenziali aspiranti sul medesimo piano.	Da inserire al monitoraggio previsto nel PIAO al 30/11/2023

\*\*\* L'allegato 1 al PNA 2019 propone una scansione temporale sia delle azioni che del relativo monitoraggio (CFR Tabella n. 6 pag. 45 - All.to 1 PNA 2019); in sede di prima adozione si ritiene di stabilire il termine del **30/11/2023**, per fare un primo monitoraggio delle misure e dei relativi indicatori. Nell'aggiornamento al piano 2022/24 si potrà applicare eventualmente una programmazione più puntuale.

Scheda n. **32**; **Stima del livello di esposizione al rischio corruttivo e dei successivi trattamento e monitoraggio**, del processo denominato:  
**Servizi legali, attività processuale del comune (transazioni, costituzioni in giudizio, citazioni, scelta dei legali)**

Tabella – 3A – termini di approvazione, validazione, monitoraggio ed eventuale riesame \*\*\*

Azione eseguita	Data	Qualifica soggetto e firma
Approvazione a cura del/dei responsabile/i del/dei settore/i interessati	01/06/2023	Dott.ssa Sara Badari
Validazione del R.P.C.T. per l'inserimento nel P.T.P.C.T. 2021-23	01/06/2023	RPCT – Dott.ssa Bianca Meli
Monitoraggio di RPCT e OIV (nucleo di valutazione)	30/11/2023	RPCT – Dott.ssa Bianca Meli Organismo Valutazione avv. Nadia Corà
Eventuale riesame per aggiornamento PTPCT 2021-23	Gennaio 2024	Generalità e titolo del responsabile a cui ricondurre il processo + sua firma

Il catalogo dei rischi corruttivi a cui questo processo può essere sottoposto è stato definito nel paragrafo 2.5. del PTPCT; ma nel 2022 si ritiene oltremodo complessa una specifica individuazione per ciascun processo dei singoli rischi; pertanto la stima effettuata è relativa, non ad uno specifico rischio corruttivo, ma ad un **generico pericolo di eventi corruttivi**.

Tabella – 3B – stima di livello di esposizione al rischio corruttivo

Indicatori per la stima quantitativa (CFR BOX n. 9 pag. 34 - All.to 1 PNA 2019)	Punti *	Note di monitoraggio
<b>Livello di interesse “esterno”:</b> la presenza di interessi, anche economici, rilevanti e di benefici per i destinatari del processo determina un incremento del rischio	7	Da inserire al monitoraggio previsto nel PIAO al 30/11/2023
<b>Grado di discrezionalità del decisore interno:</b> la presenza di un processo decisionale altamente discrezionale determina un incremento del rischio rispetto ad un processo decisionale altamente vincolato;	7	
<b>Manifestazione di eventi corruttivi in passato:</b> se l'attività è stata già oggetto di eventi corruttivi in passato nell'amministrazione o in altre realtà simili, il rischio aumenta;	0	
<b>Opacità del processo decisionale:</b> l'adozione di strumenti di trasparenza sostanziale, e non solo formale, riduce il rischio;	0	
<b>Scarsa collaborazione del responsabile del processo o dell'attività nella costruzione, aggiornamento e monitoraggio del piano:</b> la scarsa collaborazione può segnalare un deficit di attenzione al tema	0	
<b>Mancata attuazione delle misure di trattamento:</b> l'attuazione di misure di trattamento si associa ad una minore possibilità di accadimento di fatti corruttivi	0	
<b>Totale</b>	14	Punt. massimo ** 7 Punt. Medio ** 2.3

\* Nessuna probabilità = 0; Poco probabile = 1; Probabile 3; Altamente probabile = 5; Accertato negli ultimi 5 anni = 7

\*\* Il punteggio massimo è quello assegnato ad almeno un indicatore; il punteggio medio è quello ottenuto dal totale/6 (n. indicatori)

Tabella - 3C: Stima qualitativa del rischio corruttivo

Secondo una valutazione basata sui parametri di cui al paragrafo 2.9. - riquadro azzurro - del PTPCT (CFR BOX n. 8 pag. 34 - All.to 1 PNA 2019) il responsabile o i responsabili di settore interessati ritengono che questo processo sia esposto a rischio corruttivo in questi termini:

Esercizio prolungato ed esclusivo della responsabilità di un processo da parte di pochi o di un unico soggetto;

Tabella – 3D – misure generali per l'abbattimento del rischio da applicare a questo trattamento

Per abbattere il rischio corruttivo come delineato nelle tabelle 3B e 3C si ritiene che nel triennio vadano applicate queste misure di carattere generale, da sottoporre a monitoraggio **al termine di ogni esercizio\*\*\*** prima dell'aggiornamento del PTPCT:

Misure generali (CFR box n. 11 pag. 40 – All.to 1 PNA 2019)	Indicatori di monitoraggio richiesti (CFR Tabella n. 5 pag. 44 - All.to 1 PNA 2019)	Esiti del monitoraggio
<b>Controllo</b>	Percentuale di controlli effettuati su numero di pratiche/provvedimenti .. <b>10%</b>	Da inserire al monitoraggio previsto nel PIAO al 30/11/2023
<b>Trasparenza</b>	Percentuale di atti pubblicati relativi al processo in questione - <b>100% salvo privacy</b>	Da inserire al monitoraggio previsto nel PIAO al 30/11/2023
<b>Definizione di standard di comportamento</b>	Numero di incontri o comunicazioni effettuate - <b>Min. 1 ordine di servizio</b>	Da inserire al monitoraggio previsto nel PIAO al 30/11/2023
<b>Regolamentazione</b>	Verifica adozione del regolamento di gestione del processo o di attività - <b>SI/NO</b>	Da inserire al monitoraggio previsto nel PIAO al 30/11/2023
<b>Semplificazione</b>	Verifica di documentazione sistematizzata e semplificata il processo - <b>SI/NO</b>	Da inserire al monitoraggio previsto nel PIAO al 30/11/2023
<b>Formazione</b>	Effettuazione di un corso di formazione - <b>SI/NO</b>	Da inserire al monitoraggio previsto nel PIAO al 30/11/2023
<b>Sensibilizzazione e partecipazione</b>	Numero di iniziative svolte ed evidenza dei contributi raccolti <b>Min. 1 news sul sito</b>	Da inserire al monitoraggio previsto nel PIAO al 30/11/2023
<b>Rotazione</b>	Percentuale di pratiche relative al processo ruotate sul totale <b>2%</b>	Da inserire al monitoraggio previsto nel PIAO al 30/11/2023
<b>Segnalazione e protezione</b>	Azioni particolari per agevolare, sensibilizzare, garantire i segnalanti <b>Realizzare una brochure da distribuire ai dipendenti con le istruzioni</b>	Da inserire al monitoraggio previsto nel PIAO al 30/11/2023
<b>Disciplina del conflitto di interessi</b>	Specifiche previsioni su casi particolari di conflitto di interessi tipiche del processo	Da inserire al monitoraggio previsto nel PIAO al 30/11/2023
<b>Regolazione dei rapporti con i “rappresentanti di lobbies”</b>	Attività volta a regolare il confronto con le lobbies e strumenti di controllo E' incluso nel processo di coinvolgimento generale degli stakeholder	Da inserire al monitoraggio previsto nel PIAO al 30/11/2023
<b>Misure specifiche per questo trattamento</b>	Per l'affidamento dei servizi legali all'esterno dovranno osservarsi le linee Guida n. 12 dell'ANAC approvate con delibera 907 del 24/10/2018. Diversamente qualora venga conferito un incarico ad hoc per la trattazione di una singola controversia si configura una ipotesi di contratto escluso dall'applicazione del codice art. 17 c. 1 lett. d) dlgs 50/2016 e inquadrabile nella fattispecie di contratto d'opera professionale	Da inserire al monitoraggio previsto nel PIAO al 30/11/2023

\*\*\* L'allegato 1 al PNA 2019 propone una scansione temporale sia delle azioni che del relativo monitoraggio (CFR Tabella n. 6 pag. 45 - All.to 1 PNA 2019); in sede di prima adozione si ritiene di stabilire il termine del **30/11/2023**, per fare un primo monitoraggio delle misure e dei relativi indicatori. Nell'aggiornamento al piano 2022/24 si potrà applicare eventualmente una programmazione più puntuale.



Scheda n. **33**; **Stima del livello di esposizione al rischio corruttivo e dei successivi trattamento e monitoraggio**, del processo denominato:  
**Supporto e controllo attività produttive, autorizzazioni e permessi**

**Tabella – 3A – termini di approvazione, validazione, monitoraggio ed eventuale riesame \*\*\***

Azione eseguita	Data	Qualifica soggetto e firma
Approvazione a cura del/dei responsabile/i del/dei settore/i interessati	01/06/2023	Dott.ssa Emanuela Dal Bosco e Dott.ssa Simonetta Boniotti
Validazione del R.P.C.T. per l'inserimento nel P.T.P.C.T. 2021-23	01/06/2023	RPCT – Dott.ssa Bianca Meli
Monitoraggio di RPCT e OIV (nucleo di valutazione)	30/11/2023	RPCT – Dott.ssa Bianca Meli Organismo Valutazione avv. Nadia Corà
Eventuale riesame per aggiornamento PTPCT 2021-23	Gennaio 2024	Generalità e titolo del responsabile a cui ricondurre il processo + sua firma

Il catalogo dei rischi corruttivi a cui questo processo può essere sottoposto è stato definito nel paragrafo 2.5. del PTPCT; ma nel 2022 si ritiene oltremodo complessa una specifica individuazione per ciascun processo dei singoli rischi; pertanto la stima effettuata è relativa, non ad uno specifico rischio corruttivo, ma ad un **generico pericolo di eventi corruttivi**.

**Tabella – 3B – stima di livello di esposizione al rischio corruttivo**

Indicatori per la stima quantitativa <i>(CFR BOX n. 9 pag. 34 - All.to 1 PNA 2019)</i>	Punti *	Note di monitoraggio
<b>Livello di interesse “esterno”:</b> la presenza di interessi, anche economici, rilevanti e di benefici per i destinatari del processo determina un incremento del rischio	7	Da inserire al monitoraggio previsto nel PIAO al 30/11/2023
<b>Grado di discrezionalità del decisore interno:</b> la presenza di un processo decisionale altamente discrezionale determina un incremento del rischio rispetto ad un processo decisionale altamente vincolato;	3	
<b>Manifestazione di eventi corruttivi in passato:</b> se l'attività è stata già oggetto di eventi corruttivi in passato nell'amministrazione o in altre realtà simili, il rischio aumenta;	0	
<b>Opacità del processo decisionale:</b> l'adozione di strumenti di trasparenza sostanziale, e non solo formale, riduce il rischio;	0	
<b>Scarsa collaborazione del responsabile del processo o dell'attività nella costruzione, aggiornamento e monitoraggio del piano:</b> la scarsa collaborazione può segnalare un deficit di attenzione al tema	0	
<b>Mancata attuazione delle misure di trattamento:</b> l'attuazione di misure di trattamento si associa ad una minore possibilità di accadimento di fatti corruttivi	0	
<b>Totale</b>	<b>10</b>	Punt. massimo ** 7 Punt. Medio ** 1.7

\* Nessuna probabilità = 0; Poco probabile = 1; Probabile 3; Altamente probabile = 5; Accertato negli ultimi 5 anni = 7  
 \*\* Il punteggio massimo è quello assegnato ad almeno un indicatore; il punteggio medio è quello ottenuto dal totale/6 (n. indicatori)

**Tabella - 3C: Stima qualitativa del rischio corruttivo**

Secondo una valutazione basata sui parametri di cui al paragrafo 2.9. - riquadro azzurro - del PTPCT (CFR BOX n. 8 pag. 34 - All.to 1 PNA 2019) il responsabile o i responsabili di settore interessati ritengono che questo processo sia esposto a rischio corruttivo in questi termini:

Esercizio prolungato ed esclusivo della responsabilità di un processo da parte di pochi o di un unico soggetto;

**Tabella – 3D – misure generali per l'abbattimento del rischio da applicare a questo trattamento**

Per abbattere il rischio corruttivo come delineato nelle tabelle 3B e 3C si ritiene che nel triennio vadano applicate queste misure di carattere generale, da sottoporre a monitoraggio **al termine di ogni esercizio\*\*\*** prima dell'aggiornamento del PTPCT:

Misure generali <i>(CFR box n. 11 pag. 40 - All.to 1 PNA 2019)</i>	Indicatori di monitoraggio richiesti <i>(CFR Tabella n. 5 pag. 44 - All.to 1 PNA 2019)</i>	Esiti del monitoraggio
<b>Controllo</b>	Percentuale di controlli effettuati su numero di pratiche/provvedimenti .. <b>10%</b>	Da inserire al monitoraggio previsto nel PIAO al 30/11/2023
<b>Trasparenza</b>	Percentuale di atti pubblicati relativi al processo in questione - <b>100%</b> Salvo privacy	Da inserire al monitoraggio previsto nel PIAO al 30/11/2023
<b>Definizione di standard di comportamento</b>	Numero di incontri o comunicazioni effettuate - <b>Min. 1 ordine di servizio</b>	Da inserire al monitoraggio previsto nel PIAO al 30/11/2023
<b>Regolamentazione</b>	Verifica adozione del regolamento di gestione del processo o di attività - <b>SI/NO</b>	Da inserire al monitoraggio previsto nel PIAO al 30/11/2023
<b>Semplificazione</b>	Verifica di documentazione sistematizzata e semplificata il processo - <b>SI/NO</b>	Da inserire al monitoraggio previsto nel PIAO al 30/11/2023
<b>Formazione</b>	Effettuazione di un corso di formazione - <b>SI/NO</b>	Da inserire al monitoraggio previsto nel PIAO al 30/11/2023
<b>Sensibilizzazione e partecipazione</b>	Numero di iniziative svolte ed evidenza dei contributi raccolti <b>Min. 1 news sul sito</b>	Da inserire al monitoraggio previsto nel PIAO al 30/11/2023
<b>Rotazione</b>	Percentuale di pratiche relative al processo ruotate sul totale <b>2%</b>	Da inserire al monitoraggio previsto nel PIAO al 30/11/2023
<b>Segnalazione e protezione</b>	Azioni particolari per agevolare, sensibilizzare, garantire i segnalanti <b>Realizzare una brochure da distribuire ai dipendenti con le istruzioni</b>	Da inserire al monitoraggio previsto nel PIAO al 30/11/2023
<b>Disciplina del conflitto di interessi</b>	Specifiche previsioni su casi particolari di conflitto di interessi tipiche del processo	Da inserire al monitoraggio previsto nel PIAO al 30/11/2023
<b>Regolazione dei rapporti con i “rappresentanti di lobbies”</b>	Attività volta a regolare il confronto con le lobbies e strumenti di controllo E' incluso nel processo di coinvolgimento generale degli stakeholder	Da inserire al monitoraggio previsto nel PIAO al 30/11/2023
<b>Misure specifiche per questo trattamento</b>	Se vengono applicate in modo chiaro e trasparente le disposizioni normative e regolamentari, non dovrebbero verificarsi fenomeni corruttivi.	Da inserire al monitoraggio previsto nel PIAO al 30/11/2023

\*\*\* L'allegato 1 al PNA 2019 propone una scansione temporale sia delle azioni che del relativo monitoraggio (CFR Tabella n. 6 pag. 45 - All.to 1 PNA 2019); in sede di prima adozione si ritiene di stabilire il termine del **30/11/2023**, per fare un primo monitoraggio delle misure e dei relativi indicatori. Nell'aggiornamento al piano 2022/24 si potrà applicare eventualmente una programmazione più puntuale.

Scheda n. **34**; **Stima del livello di esposizione al rischio corruttivo e dei successivi trattamento e monitoraggio**, del processo denominato:

**Raccolta e smaltimento rifiuti, servizi ambientali**

**Tabella – 3A – termini di approvazione, validazione, monitoraggio ed eventuale riesame \*\*\***

Azione eseguita	Data	Qualifica soggetto e firma
Approvazione a cura del/dei responsabile/i del/dei settore/i interessati	01/06/2023	Arch. Rosanna Moffa
Validazione del R.P.C.T. per l'inserimento nel P.T.P.C.T. 2021-23	01/06/2023	RPCT – Dott.ssa Bianca Meli
Monitoraggio di RPCT e OIV (nucleo di valutazione)	30/11/2023	RPCT – Dott.ssa Bianca Meli Organismo Valutazione avv. Nadia Corà
Eventuale riesame per aggiornamento PTPCT 2021-23	Gennaio 2024	Generalità e titolo del responsabile a cui ricondurre il processo + sua firma

Il catalogo dei rischi corruttivi a cui questo processo può essere sottoposto è stato definito nel paragrafo 2.5. del PTPCT; ma nel 2022 si ritiene oltremodo complessa una specifica individuazione per ciascun processo dei singoli rischi; pertanto la stima effettuata è relativa, non ad uno specifico rischio corruttivo, ma ad un **generico pericolo di eventi corruttivi**.

**Tabella – 3B – stima di livello di esposizione al rischio corruttivo**

Indicatori per la stima quantitativa (CFR BOX n. 9 pag. 34 - All.to 1 PNA 2019)	Punti *	Note di monitoraggio	
<b>Livello di interesse "esterno":</b> la presenza di interessi, anche economici, rilevanti e di benefici per i destinatari del processo determina un incremento del rischio	7	Da inserire al monitoraggio previsto nel PIAO al 30/11/2023	
<b>Grado di discrezionalità del decisore interno:</b> la presenza di un processo decisionale altamente discrezionale determina un incremento del rischio rispetto ad un processo decisionale altamente vincolato;	2		
<b>Manifestazione di eventi corruttivi in passato:</b> se l'attività è stata già oggetto di eventi corruttivi in passato nell'amministrazione o in altre realtà simili, il rischio aumenta;	0		
<b>Opacità del processo decisionale:</b> l'adozione di strumenti di trasparenza sostanziale, e non solo formale, riduce il rischio;	0		
<b>Scarsa collaborazione del responsabile del processo</b> o dell'attività nella costruzione, aggiornamento e monitoraggio del piano: la scarsa collaborazione può segnalare un deficit di attenzione al tema	0		
<b>Mancata attuazione delle misure di trattamento:</b> l'attuazione di misure di trattamento si associa ad una minore possibilità di accadimento di fatti corruttivi	0		
<b>Totale</b>	9	Punt. massimo ** 7	Punt. Medio ** 1,5

\* Nessuna probabilità = 0; Poco probabile = 1; Probabile 3; Altamente probabile = 5; Accertato negli ultimi 5 anni = 7

\*\* Il punteggio massimo è quello assegnato ad almeno un indicatore; il punteggio medio è quello ottenuto dal totale/6 (n. indicatori)

**Tabella - 3C: Stima qualitativa del rischio corruttivo**

Secondo una valutazione basata sui parametri di cui al paragrafo 2.9. - riquadro azzurro - del PTPCT (CFR BOX n. 8 pag. 34 - All.to 1 PNA 2019) il responsabile o i responsabili di settore interessati ritengono che questo processo sia esposto a rischio corruttivo in questi termini:

Esercizio prolungato ed esclusivo della responsabilità di un processo da parte di pochi o di un unico soggetto;

**Tabella – 3D – misure generali per l'abbattimento del rischio da applicare a questo trattamento**

Per abbattere il rischio corruttivo come delineato nelle tabelle 3B e 3C si ritiene che nel triennio vadano applicate queste misure di carattere generale, da sottoporre a monitoraggio **al termine di ogni esercizio\*\*\*** prima dell'aggiornamento del PTPCT:

Misure generali (CFR box n. 11 pag. 40 – All.to 1 PNA 2019)	Indicatori di monitoraggio richiesti (CFR Tabella n. 5 pag. 44 - All.to 1 PNA 2019)	Esiti del monitoraggio
<b>Controllo</b>	Percentuale di controlli effettuati su numero di pratiche/provvedimenti .. <b>10%</b>	Da inserire al monitoraggio previsto nel PIAO al 30/11/2023
<b>Trasparenza</b>	Percentuale di atti pubblicati relativi al processo in questione - <b>100% salvo privacy</b>	Da inserire al monitoraggio previsto nel PIAO al 30/11/2023
<b>Definizione di standard di comportamento</b>	Numero di incontri o comunicazioni effettuate - <b>Min. 1 ordine di servizio</b>	Da inserire al monitoraggio previsto nel PIAO al 30/11/2023
<b>Regolamentazione</b>	Verifica adozione del regolamento di gestione del processo o di attività - <b>SI/NO</b>	Da inserire al monitoraggio previsto nel PIAO al 30/11/2023
<b>Semplificazione</b>	Verifica di documentazione sistematizzata e semplificata il processo - <b>SI/NO</b>	Da inserire al monitoraggio previsto nel PIAO al 30/11/2023
<b>Formazione</b>	Effettuazione di un corso di formazione - <b>SI/NO</b>	Da inserire al monitoraggio previsto nel PIAO al 30/11/2023
<b>Sensibilizzazione e partecipazione</b>	Numero di iniziative svolte ed evidenza dei contributi raccolti <b>Min. 1 news sul sito</b>	Da inserire al monitoraggio previsto nel PIAO al 30/11/2023
<b>Rotazione</b>	Percentuale di pratiche relative al processo ruotate sul totale <b>2%</b>	Da inserire al monitoraggio previsto nel PIAO al 30/11/2023
<b>Segnalazione e protezione</b>	Azioni particolari per agevolare, sensibilizzare, garantire i segnalanti <b>Realizzare una brochure da distribuire ai dipendenti con le istruzioni</b>	Da inserire al monitoraggio previsto nel PIAO al 30/11/2023
<b>Disciplina del conflitto di interessi</b>	Specifiche previsioni su casi particolari di conflitto di interessi tipiche del processo	Da inserire al monitoraggio previsto nel PIAO al 30/11/2023
<b>Regolazione dei rapporti con i "rappresentanti di lobbies"</b>	Attività volta a regolare il confronto con le <i>lobbies</i> e strumenti di controllo E' incluso nel processo di coinvolgimento generale degli stakeholder	Da inserire al monitoraggio previsto nel PIAO al 30/11/2023
<b>Misure specifiche per questo trattamento</b>	I processi che ineriscono alla raccolta pratica e allo smaltimento quotidiano saranno rispondenti al contratto di servizio con l'ente gestore e pertanto sono difficili da individuare fattispecie corruttive. Ben diverso è il rischio teorico di scelta del contraente per la gestione del servizio. La scelta del concessionario nella gestione dei rifiuti è stata assegnata tramite procedura ad evidenza pubblica, con durata dal 1/4/2009 al 31/12/2024	Da inserire al monitoraggio previsto nel PIAO al 30/11/2023

\*\*\* L'allegato 1 al PNA 2019 propone una scansione temporale sia delle azioni che del relativo monitoraggio (CFR Tabella n. 6 pag. 45 - All.to 1 PNA 2019); in sede di prima adozione si ritiene di stabilire il termine del **30/11/2023**, per fare un primo monitoraggio delle misure e dei relativi indicatori. Nell'aggiornamento al piano 2022/24 si potrà applicare eventualmente una programmazione più puntuale.

Scheda n. **35**; **Stima del livello di esposizione al rischio corruttivo e dei successivi trattamento e monitoraggio**, del processo denominato:

**Gestione dei servizi fognari e di depurazione**

**Tabella – 3A – termini di approvazione, validazione, monitoraggio ed eventuale riesame \*\*\***

Azione eseguita	Data	Qualifica soggetto e firma
Approvazione a cura del/dei responsabile/i del/dei settore/i interessati	01/06/2023	AATO
Validazione del R.P.C.T. per l’inserimento nel P.T.P.C.T. 2021-23	01/06/2023	RPCT – Dott.ssa Bianca Meli
Monitoraggio di RPCT e OIV (nucleo di valutazione)	30/11/2023	RPCT – Dott.ssa Bianca Meli Organismo Valutazione avv. Nadia Corà
Eventuale riesame per aggiornamento PTPCT 2021-23	Gennaio 2024	Generalità e titolo del responsabile a cui ricondurre il processo + sua firma

Il catalogo dei rischi corruttivi a cui questo processo può essere sottoposto è stato definito nel paragrafo 2.5. del PTPCT; ma nel 2022 si ritiene oltremodo complessa una specifica individuazione per ciascun processo dei singoli rischi; pertanto la stima effettuata è relativa, non ad uno specifico rischio corruttivo, ma ad un **generico pericolo di eventi corruttivi**.

**Tabella – 3B – stima di livello di esposizione al rischio corruttivo**

Indicatori per la stima quantitativa <i>(CFR BOX n. 9 pag. 34 - All.to 1 PNA 2019)</i>	Punti *	Note di monitoraggio	
<b>Livello di interesse “esterno”:</b> la presenza di interessi, anche economici, rilevanti e di benefici per i destinatari del processo determina un incremento del rischio	7	Da inserire al monitoraggio previsto nel PIAO al 30/11/2023	
<b>Grado di discrezionalità del decisore interno:</b> la presenza di un processo decisionale altamente discrezionale determina un incremento del rischio rispetto ad un processo decisionale altamente vincolato;	2		
<b>Manifestazione di eventi corruttivi in passato:</b> se l’attività è stata già oggetto di eventi corruttivi in passato nell’amministrazione o in altre realtà simili, il rischio aumenta;	0		
<b>Opacità del processo decisionale:</b> l’adozione di strumenti di trasparenza sostanziale, e non solo formale, riduce il rischio;	0		
<b>Scarsa collaborazione del responsabile del processo</b> o dell’attività nella costruzione, aggiornamento e monitoraggio del piano: la scarsa collaborazione può segnalare un deficit di attenzione al tema	0		
<b>Mancata attuazione delle misure di trattamento:</b> l’attuazione di misure di trattamento si associa ad una minore possibilità di accadimento di fatti corruttivi	0		
<b>Totale</b>	<b>9</b>	Punt. massimo ** <b>7</b>	Punt. Medio ** <b>1.5</b>

\* Nessuna probabilità = 0; Poco probabile = 1; Probabile 3; Altamente probabile = 5; Accertato negli ultimi 5 anni = 7

\*\* Il punteggio massimo è quello assegnato ad almeno un indicatore; il punteggio medio è quello ottenuto dal totale/6 (n. indicatori)

**Tabella - 3C: Stima qualitativa del rischio corruttivo**

Secondo una valutazione basata sui parametri di cui al paragrafo 2.9. - riquadro azzurro - del PTPCT (CFR BOX n. 8 pag. 34 - All.to 1 PNA 2019) il responsabile o i responsabili di settore interessati ritengono che questo processo sia esposto a rischio corruttivo in questi termini:

Esercizio prolungato ed esclusivo della responsabilità di un processo da parte di pochi o di un unico soggetto;

**Tabella – 3D – misure generali per l’abbattimento del rischio da applicare a questo trattamento**

Per abbattere il rischio corruttivo come delineato nelle tabelle 3B e 3C si ritiene che nel triennio vadano applicate queste misure di carattere generale, da sottoporre a monitoraggio **al termine di ogni esercizio\*\*\*** prima dell’aggiornamento del PTPCT:

Misure generali <i>(CFR box n. 11 pag. 40 – All.to 1 PNA 2019)</i>	Indicatori di monitoraggio richiesti <i>(CFR Tabella n. 5 pag. 44 - All.to 1 PNA 2019)</i>	Esiti del monitoraggio
Controllo	Percentuale di controlli effettuati su numero di pratiche/provvedimenti .. 10%	Da inserire al monitoraggio previsto nel PIAO al 30/11/2023
Trasparenza	Percentuale di atti pubblicati relativi al processo in questione - 100% <i>Salvo privacy</i>	Da inserire al monitoraggio previsto nel PIAO al 30/11/2023
Definizione di standard di comportamento	Numero di incontri o comunicazioni effettuate - Min. 1 ordine di servizio	Da inserire al monitoraggio previsto nel PIAO al 30/11/2023
Regolamentazione	Verifica adozione del regolamento di gestione del processo o di attività - SI/NO	Da inserire al monitoraggio previsto nel PIAO al 30/11/2023
Semplificazione	Verifica di documentazione sistematizzata e semplificata il processo – SI/NO	Da inserire al monitoraggio previsto nel PIAO al 30/11/2023
Formazione	Effettuazione di un corso di formazione – SI/NO	Da inserire al monitoraggio previsto nel PIAO al 30/11/2023
Sensibilizzazione e partecipazione	Numero di iniziative svolte ed evidenza dei contributi raccolti Min. 1 news sul sito	Da inserire al monitoraggio previsto nel PIAO al 30/11/2023
Rotazione	Percentuale di pratiche relative al processo ruotate sul totale 2%	Da inserire al monitoraggio previsto nel PIAO al 30/11/2023
Segnalazione e protezione	Azioni particolari per agevolare, sensibilizzare, garantire i segnalanti Realizzare una brochure da distribuire ai dipendenti con le istruzioni	Da inserire al monitoraggio previsto nel PIAO al 30/11/2023
Disciplina del conflitto di interessi	Specifiche previsioni su casi particolari di conflitto di interessi tipiche del processo	Da inserire al monitoraggio previsto nel PIAO al 30/11/2023
Regolazione dei rapporti con i “rappresentanti di lobbies”	Attività volta a regolare il confronto con le lobbies e strumenti di controllo E’ incluso nel processo di coinvolgimento generale degli stakeholder	Da inserire al monitoraggio previsto nel PIAO al 30/11/2023
Misure specifiche per questo trattamento	VEDI SCHEDA 20	Da inserire al monitoraggio previsto nel PIAO al 30/11/2023

\*\*\* L’allegato 1 al PNA 2019 propone una scansione temporale sia delle azioni che del relativo monitoraggio (CFR Tabella n. 6 pag. 45 - All.to 1 PNA 2019); in sede di prima adozione si ritiene di stabilire il termine del **30/11/2023**, per fare un primo monitoraggio delle misure e dei relativi indicatori.

Nell’aggiornamento al piano 2022/24 si potrà applicare eventualmente una programmazione più puntuale.



Scheda n. **36**; **Stima del livello di esposizione al rischio corruttivo e dei successivi trattamento e monitoraggio**, del processo denominato:

**Gestione protezione civile**

**Tabella – 3A – termini di approvazione, validazione, monitoraggio ed eventuale riesame \*\*\***

Azione eseguita	Data	Qualifica soggetto e firma
Approvazione a cura del/dei responsabile/i del/dei settore/i interessati	01/06/2023	Arch. Rosanna Moffa
Validazione del R.P.C.T. per l'inserimento nel P.T.P.C.T. 2021-23	01/06/2023	RPCT – Dott.ssa Bianca Meli
Monitoraggio di RPCT e OIV (nucleo di valutazione)	30/11/2023	RPCT – Dott.ssa Bianca Meli Organismo Valutazione avv. Nadia Corà
Eventuale riesame per aggiornamento PTPCT 2021-23	Gennaio 2024	Generalità e titolo del responsabile a cui ricondurre il processo + sua firma

Il catalogo dei rischi corruttivi a cui questo processo può essere sottoposto è stato definito nel paragrafo 2.5. del PTPCT; ma nel 2022 si ritiene oltremodo complessa una specifica individuazione per ciascun processo dei singoli rischi; pertanto la stima effettuata è relativa, non ad uno specifico rischio corruttivo, ma ad un **generico pericolo di eventi corruttivi**.

**Tabella – 3B – stima di livello di esposizione al rischio corruttivo**

Indicatori per la stima quantitativa (CFR BOX n. 9 pag. 34 - All.to 1 PNA 2019)	Punti *	Note di monitoraggio
<b>Livello di interesse “esterno”:</b> la presenza di interessi, anche economici, rilevanti e di benefici per i destinatari del processo determina un incremento del rischio	2	Da inserire al monitoraggio previsto nel PIAO al 30/11/2023
<b>Grado di discrezionalità del decisore interno:</b> la presenza di un processo decisionale altamente discrezionale determina un incremento del rischio rispetto ad un processo decisionale altamente vincolato;	2	
<b>Manifestazione di eventi corruttivi in passato:</b> se l'attività è stata già oggetto di eventi corruttivi in passato nell'amministrazione o in altre realtà simili, il rischio aumenta;	0	
<b>Opacità del processo decisionale:</b> l'adozione di strumenti di trasparenza sostanziale, e non solo formale, riduce il rischio;	0	
<b>Scarsa collaborazione del responsabile del processo o dell'attività nella costruzione, aggiornamento e monitoraggio del piano:</b> la scarsa collaborazione può segnalare un deficit di attenzione al tema	0	
<b>Mancata attuazione delle misure di trattamento:</b> l'attuazione di misure di trattamento si associa ad una minore possibilità di accadimento di fatti corruttivi	0	
<b>Totale</b>	4	Punt. massimo ** 7 Punt. Medio ** 2,3

\* Nessuna probabilità = 0; Poco probabile = 1; Probabile 3; Altamente probabile = 5; Accertato negli ultimi 5 anni = 7

\*\* Il punteggio massimo è quello assegnato ad almeno un indicatore; il punteggio medio è quello ottenuto dal totale/6 (n. indicatori)

**Tabella - 3C: Stima qualitativa del rischio corruttivo**

Secondo una valutazione basata sui parametri di cui al paragrafo 2.9. - riquadro azzurro - del PTPCT (CFR BOX n. 8 pag. 34 - All.to 1 PNA 2019) il responsabile o i responsabili di settore interessati ritengono che questo processo sia esposto a rischio corruttivo in questi termini:

Esercizio prolungato ed esclusivo della responsabilità di un processo da parte di pochi o di un unico soggetto;

**Tabella – 3D – misure generali per l'abbattimento del rischio da applicare a questo trattamento**

Per abbattere il rischio corruttivo come delineato nelle tabelle 3B e 3C si ritiene che nel triennio vadano applicate queste misure di carattere generale, da sottoporre a monitoraggio **al termine di ogni esercizio\*\*\*** prima dell'aggiornamento del PTPCT:

Misure generali (CFR box n. 11 pag. 40 – All.to 1 PNA 2019)	Indicatori di monitoraggio richiesti (CFR Tabella n. 5 pag. 44 - All.to 1 PNA 2019)	Esiti del monitoraggio
<b>Controllo</b>	Percentuale di controlli effettuati su numero di pratiche/provvedimenti .. <b>10%</b>	Da inserire al monitoraggio previsto nel PIAO al 30/11/2023
<b>Trasparenza</b>	Percentuale di atti pubblicati relativi al processo in questione - <b>100% salvo privacy</b>	Da inserire al monitoraggio previsto nel PIAO al 30/11/2023
<b>Definizione di standard di comportamento</b>	Numero di incontri o comunicazioni effettuate - <b>Min. 1 ordine di servizio</b>	Da inserire al monitoraggio previsto nel PIAO al 30/11/2023
<b>Regolamentazione</b>	Verifica adozione del regolamento di gestione del processo o di attività - <b>SI/NO</b>	Da inserire al monitoraggio previsto nel PIAO al 30/11/2023
<b>Semplificazione</b>	Verifica di documentazione sistematizzata e semplificata il processo - <b>SI/NO</b>	Da inserire al monitoraggio previsto nel PIAO al 30/11/2023
<b>Formazione</b>	Effettuazione di un corso di formazione - <b>SI/NO</b>	Da inserire al monitoraggio previsto nel PIAO al 30/11/2023
<b>Sensibilizzazione e partecipazione</b>	Numero di iniziative svolte ed evidenza dei contributi raccolti <b>Min. 1 news sul sito</b>	Da inserire al monitoraggio previsto nel PIAO al 30/11/2023
<b>Rotazione</b>	Percentuale di pratiche relative al processo ruotate sul totale <b>2%</b>	Da inserire al monitoraggio previsto nel PIAO al 30/11/2023
<b>Segnalazione e protezione</b>	Azioni particolari per agevolare, sensibilizzare, garantire i segnalanti <b>Realizzare una brochure da distribuire ai dipendenti con le istruzioni</b>	Da inserire al monitoraggio previsto nel PIAO al 30/11/2023
<b>Disciplina del conflitto di interessi</b>	Specifiche previsioni su casi particolari di conflitto di interessi tipiche del processo	Da inserire al monitoraggio previsto nel PIAO al 30/11/2023
<b>Regolazione dei rapporti con i “rappresentanti di lobbies”</b>	Attività volta a regolare il confronto con le lobbies e strumenti di controllo E' incluso nel processo di coinvolgimento generale degli stakeholder	Da inserire al monitoraggio previsto nel PIAO al 30/11/2023
<b>Misure specifiche per questo trattamento</b>	L'attivazione della protezione civile deriva dalla presenza oggettiva di emergenze sul territorio ed è di volta in volta attivata dalla Provincia o dal Comune a seconda del relativo ambito di intervento (comunale, provinciale, regionale, nazionale)	Da inserire al monitoraggio previsto nel PIAO al 30/11/2023

\*\*\* L'allegato 1 al PNA 2019 propone una scansione temporale sia delle azioni che del relativo monitoraggio (CFR Tabella n. 6 pag. 45 - All.to 1 PNA 2019); in sede di prima adozione si ritiene di stabilire il termine del **30/11/2023**, per fare un primo monitoraggio delle misure e dei relativi indicatori. Nell'aggiornamento al piano 2022/24 si potrà applicare eventualmente una programmazione più puntuale.

Scheda n. **37**; **Stima del livello di esposizione al rischio corruttivo e dei successivi trattamento e monitoraggio**, del processo denominato:  
**Provvedimenti di pianificazione urbanistica e convenzioni urbanistiche**

**Tabella – 3A – termini di approvazione, validazione, monitoraggio ed eventuale riesame \*\*\***

Azione eseguita	Data	Qualifica soggetto e firma
Approvazione a cura del/dei responsabile/i del/dei settore/i interessati	01/06/2023	Arch. Rosanna Moffa
Validazione del R.P.C.T. per l’inserimento nel P.T.P.C.T. 2021-23	01/06/2023	RPCT – Dott.ssa Bianca Meli
Monitoraggio di RPCT e OIV (nucleo di valutazione)	30/11/2023	RPCT – Dott.ssa Bianca Meli Organismo Valutazione avv. Nadia Corà
Eventuale riesame per aggiornamento PTPCT 2021-23	Gennaio 2024	Generalità e titolo del responsabile a cui ricondurre il processo + sua firma

Il catalogo dei rischi corruttivi a cui questo processo può essere sottoposto è stato definito nel paragrafo 2.5. del PTPCT; ma nel 2022 si ritiene oltremodo complessa una specifica individuazione per ciascun processo dei singoli rischi; pertanto la stima effettuata è relativa, non ad uno specifico rischio corruttivo, ma ad un **generico pericolo di eventi corruttivi**.

**Tabella – 3B – stima di livello di esposizione al rischio corruttivo**

Indicatori per la stima quantitativa (CFR BOX n. 9 pag. 34 - All.to 1 PNA 2019)	Punti *	Note di monitoraggio
<b>Livello di interesse “esterno”:</b> la presenza di interessi, anche economici, rilevanti e di benefici per i destinatari del processo determina un incremento del rischio	7	Da inserire al monitoraggio previsto nel PIAO al 30/11/2023
<b>Grado di discrezionalità del decisore interno:</b> la presenza di un processo decisionale altamente discrezionale determina un incremento del rischio rispetto ad un processo decisionale altamente vincolato;	7	
<b>Manifestazione di eventi corruttivi in passato:</b> se l’attività è stata già oggetto di eventi corruttivi in passato nell’amministrazione o in altre realtà simili, il rischio aumenta;	0	
<b>Opacità del processo decisionale:</b> l’adozione di strumenti di trasparenza sostanziale, e non solo formale, riduce il rischio;	0	
<b>Scarsa collaborazione del responsabile del processo o dell’attività nella costruzione, aggiornamento e monitoraggio del piano:</b> la scarsa collaborazione può segnalare un deficit di attenzione al tema	0	
<b>Mancata attuazione delle misure di trattamento:</b> l’attuazione di misure di trattamento si associa ad una minore possibilità di accadimento di fatti corruttivi	0	
<b>Totale</b>	14	Punt. massimo ** 7      Punt. Medio ** 2.3

\* Nessuna probabilità = 0; Poco probabile = 1; Probabile 3; Altamente probabile = 5; Accertato negli ultimi 5 anni = 7  
 \*\* Il punteggio massimo è quello assegnato ad almeno un indicatore; il punteggio medio è quello ottenuto dal totale/6 (n. indicatori)

**Tabella - 3C: Stima qualitativa del rischio corruttivo**

Secondo una valutazione basata sui parametri di cui al paragrafo 2.9. - riquadro azzurro - del PTPCT (CFR BOX n. 8 pag. 34 - All.to 1 PNA 2019) il responsabile o i responsabili di settore interessati ritengono che questo processo sia esposto a rischio corruttivo in questi termini:

Esercizio prolungato ed esclusivo della responsabilità di un processo da parte di pochi o di un unico soggetto;

**Tabella – 3D – misure generali per l’abbattimento del rischio da applicare a questo trattamento**

Per abbattere il rischio corruttivo come delineato nelle tabelle 3B e 3C si ritiene che nel triennio vadano applicate queste misure di carattere generale, da sottoporre a monitoraggio **al termine di ogni esercizio\*\*\*** prima dell’aggiornamento del PTPCT:

Misure generali (CFR box n. 11 pag. 40 – All.to 1 PNA 2019)	Indicatori di monitoraggio richiesti (CFR Tabella n. 5 pag. 44 - All.to 1 PNA 2019)	Esiti del monitoraggio
<b>Controllo</b>	Percentuale di controlli effettuati su numero di pratiche/provvedimenti .. <b>10%</b>	Da inserire al monitoraggio previsto nel PIAO al 30/11/2023
<b>Trasparenza</b>	Percentuale di atti pubblicati relativi al processo in questione - <b>100% salvo privacy</b>	Da inserire al monitoraggio previsto nel PIAO al 30/11/2023
<b>Definizione di standard di comportamento</b>	Numero di incontri o comunicazioni effettuate - <b>Min. 1 ordine di servizio</b>	Da inserire al monitoraggio previsto nel PIAO al 30/11/2023
<b>Regolamentazione</b>	Verifica adozione del regolamento di gestione del processo o di attività - <b>SI/NO</b>	Da inserire al monitoraggio previsto nel PIAO al 30/11/2023
<b>Semplificazione</b>	Verifica di documentazione sistematizzata e semplificata il processo - <b>SI/NO</b>	Da inserire al monitoraggio previsto nel PIAO al 30/11/2023
<b>Formazione</b>	Effettuazione di un corso di formazione - <b>SI/NO</b>	Da inserire al monitoraggio previsto nel PIAO al 30/11/2023
<b>Sensibilizzazione e partecipazione</b>	Numero di iniziative svolte ed evidenza dei contributi raccolti <b>Min. 1 news sul sito</b>	Da inserire al monitoraggio previsto nel PIAO al 30/11/2023
<b>Rotazione</b>	Percentuale di pratiche relative al processo ruotate sul totale <b>2%</b>	Da inserire al monitoraggio previsto nel PIAO al 30/11/2023
<b>Segnalazione e protezione</b>	Azioni particolari per agevolare, sensibilizzare, garantire i segnalanti <b>Realizzare una brochure da distribuire ai dipendenti con le istruzioni</b>	Da inserire al monitoraggio previsto nel PIAO al 30/11/2023
<b>Disciplina del conflitto di interessi</b>	Specifiche previsioni su casi particolari di conflitto di interessi tipiche del processo	Da inserire al monitoraggio previsto nel PIAO al 30/11/2023
<b>Regolazione dei rapporti con i “rappresentanti di lobbies”</b>	Attività volta a regolare il confronto con le <i>lobbies</i> e strumenti di controllo E’ incluso nel processo di coinvolgimento generale degli stakeholder	Da inserire al monitoraggio previsto nel PIAO al 30/11/2023
<b>Misure specifiche per questo trattamento</b>	Nei procedimenti di pianificazione urbanistica generale ed attuativa oltre al rispetto delle normative vigenti in materia è necessario, nelle scelte progettuali, coinvolgere il maggior numero di soggetti (tecnici dipendenti e amministratori) ai fini della trasparenza e della efficienza delle soluzioni adottate.	Da inserire al monitoraggio previsto nel PIAO al 30/11/2023

\*\*\* L’allegato 1 al PNA 2019 propone una scansione temporale sia delle azioni che del relativo monitoraggio (CFR Tabella n. 6 pag. 45 - All.to 1 PNA 2019); in sede di prima adozione si ritiene di stabilire il termine del **30/11/2023** per fare un primo monitoraggio delle misure e dei relativi indicatori. Nell’aggiornamento al piano 2022/24 si potrà applicare eventualmente una programmazione più puntuale.

Scheda n. **38**; **Stima del livello di esposizione al rischio corruttivo e dei successivi trattamento e monitoraggio**, del processo denominato:

**Servizi assistenziali e socio-sanitari**

**Tabella – 3A – termini di approvazione, validazione, monitoraggio ed eventuale riesame \*\*\***

Azione eseguita	Data	Qualifica soggetto e firma
Approvazione a cura del/dei responsabile/i del/dei settore/i interessati	01/06/2023	Rag. Anna Katia Puttini
Validazione del R.P.C.T. per l'inserimento nel P.T.P.C.T. 2021-23	01/06/2023	RPCT – Dott.ssa Bianca Meli
Monitoraggio di RPCT e OIV (nucleo di valutazione)	30/11/2023	RPCT – Dott.ssa Bianca Meli Organismo Valutazione avv. Nadia Corà
Eventuale riesame per aggiornamento PTPCT 2021-23	Gennaio 2024	Generalità e titolo del responsabile a cui ricondurre il processo + sua firma

Il catalogo dei rischi corruttivi a cui questo processo può essere sottoposto è stato definito nel paragrafo 2.5. del PTPCT; ma nel 2022 si ritiene oltremodo complessa una specifica individuazione per ciascun processo dei singoli rischi; pertanto la stima effettuata è relativa, non ad uno specifico rischio corruttivo, ma ad un **generico pericolo di eventi corruttivi**.

**Tabella – 3B – stima di livello di esposizione al rischio corruttivo**

Indicatori per la stima quantitativa <i>(CFR BOX n. 9 pag. 34 - All.to 1 PNA 2019)</i>	Punti *	Note di monitoraggio	
<b>Livello di interesse “esterno”:</b> la presenza di interessi, anche economici, rilevanti e di benefici per i destinatari del processo determina un incremento del rischio	7	Da inserire al monitoraggio previsto nel PIAO al 30/11/2023	
<b>Grado di discrezionalità del decisore interno:</b> la presenza di un processo decisionale altamente discrezionale determina un incremento del rischio rispetto ad un processo decisionale altamente vincolato;	6		
<b>Manifestazione di eventi corruttivi in passato:</b> se l'attività è stata già oggetto di eventi corruttivi in passato nell'amministrazione o in altre realtà simili, il rischio aumenta;	0		
<b>Opacità del processo decisionale:</b> l'adozione di strumenti di trasparenza sostanziale, e non solo formale, riduce il rischio;	0		
<b>Scarsa collaborazione del responsabile del processo</b> o dell'attività nella costruzione, aggiornamento e monitoraggio del piano: la scarsa collaborazione può segnalare un deficit di attenzione al tema	0		
<b>Mancata attuazione delle misure di trattamento:</b> l'attuazione di misure di trattamento si associa ad una minore possibilità di accadimento di fatti corruttivi	0		
<b>Totale</b>	<b>13</b>	Punt. massimo ** <b>7</b>	Punt. Medio ** <b>2.2</b>

\* Nessuna probabilità = 0; Poco probabile = 1; Probabile 3; Altamente probabile = 5; Accertato negli ultimi 5 anni = 7

\*\* Il punteggio massimo è quello assegnato ad almeno un indicatore; il punteggio medio è quello ottenuto dal totale/6 (n. indicatori)

**Tabella - 3C: Stima qualitativa del rischio corruttivo**

Secondo una valutazione basata sui parametri di cui al paragrafo 2.9. - riquadro azzurro - del PTPCT (CFR BOX n. 8 pag. 34 - All.to 1 PNA 2019) il responsabile o i responsabili di settore interessati ritengono che questo processo sia esposto a rischio corruttivo in questi termini:

*Servizio Esternalizzato con Delibera di Giunta n. 84 del 21/05/2019 avente ad oggetto “RIORGANIZZAZIONE CONSEQUENTE AL TRASFERIMENTO DEI SERVIZI SOCIALI ALL'AZIENDA SPECIALE CONSORTILE "SOCIALIS" E ALLA RISOLUZIONE DELL'INCARICO DIRIGENZIALE A TEMPO DETERMINATO EX ART. 110 COMMA 2”*

**Tabella – 3D – misure generali per l’abbattimento del rischio da applicare a questo trattamento**

Per abbattere il rischio corruttivo come delineato nelle tabelle 3B e 3C si ritiene che nel triennio vadano applicate queste misure di carattere generale, da sottoporre a monitoraggio **al termine di ogni esercizio\*\*\*** prima dell'aggiornamento del PTPCT:

Misure generali <i>(CFR box n. 11 pag. 40 – All.to 1 PNA 2019)</i>	Indicatori di monitoraggio richiesti <i>(CFR Tabella n. 5 pag. 44 - All.to 1 PNA 2019)</i>	Esiti del monitoraggio
<b>Controllo</b>	Percentuale di controlli effettuati su numero di pratiche/provvedimenti .. <b>10%</b>	Da inserire al monitoraggio previsto nel PIAO al 30/11/2023
<b>Trasparenza</b>	Percentuale di atti pubblicati relativi al processo in questione - <b>100%</b> Salvo privacy	Da inserire al monitoraggio previsto nel PIAO al 30/11/2023
<b>Definizione di standard di comportamento</b>	Numero di incontri o comunicazioni effettuate - <b>Min. 1 ordine di servizio</b>	Da inserire al monitoraggio previsto nel PIAO al 30/11/2023
<b>Regolamentazione</b>	Verifica adozione del regolamento di gestione del processo o di attività - <b>SI/NO</b>	Da inserire al monitoraggio previsto nel PIAO al 30/11/2023
<b>Semplificazione</b>	Verifica di documentazione sistematizzata e semplificata il processo - <b>SI/NO</b>	Da inserire al monitoraggio previsto nel PIAO al 30/11/2023
<b>Formazione</b>	Effettuazione di un corso di formazione - <b>SI/NO</b>	Da inserire al monitoraggio previsto nel PIAO al 30/11/2023
<b>Sensibilizzazione e partecipazione</b>	Numero di iniziative svolte ed evidenza dei contributi raccolti <b>Min. 1 news sul sito</b>	Da inserire al monitoraggio previsto nel PIAO al 30/11/2023
<b>Rotazione</b>	Percentuale di pratiche relative al processo ruotate sul totale <b>2%</b>	Da inserire al monitoraggio previsto nel PIAO al 30/11/2023
<b>Segnalazione e protezione</b>	Azioni particolari per agevolare, sensibilizzare, garantire i segnalanti <b>Realizzare una brochure da distribuire ai dipendenti con le istruzioni</b>	Da inserire al monitoraggio previsto nel PIAO al 30/11/2023
<b>Disciplina del conflitto di interessi</b>	Specifiche previsioni su casi particolari di conflitto di interessi tipiche del processo	Da inserire al monitoraggio previsto nel PIAO al 30/11/2023
<b>Regolazione dei rapporti con i “rappresentanti di lobbies”</b>	Attività volta a regolare il confronto con le lobbies e strumenti di controllo E' incluso nel processo di coinvolgimento generale degli stakeholder	Da inserire al monitoraggio previsto nel PIAO al 30/11/2023
<b>Misure specifiche per questo trattamento</b>	Controllo da parte dell'Amministrazione su atti pubblici vigilati art. 22 comma 1 lett. a) e art.22 commi 2,3	Da inserire al monitoraggio previsto nel PIAO al 30/11/2023

\*\*\* L'allegato 1 al PNA 2019 propone una scansione temporale sia delle azioni che del relativo monitoraggio (CFR Tabella n. 6 pag. 45 - All.to 1 PNA 2019); in sede di prima adozione si ritiene di stabilire il termine del **30/11/2023**, per fare un primo monitoraggio delle misure e dei relativi indicatori.

Nell'aggiornamento al piano 2022/24 si potrà applicare eventualmente una programmazione più puntuale.



Scheda n. **39**; **Stima del livello di esposizione al rischio corruttivo e dei successivi trattamento e monitoraggio**, del processo denominato:  
**Organizzazione eventi e servizi per il turismo e la cultura**

**Tabella – 3A – termini di approvazione, validazione, monitoraggio ed eventuale riesame \*\*\***

Azione eseguita	Data	Qualifica soggetto e firma
Approvazione a cura del/dei responsabile/i del/dei settore/i interessati	01/06/2023	Dott.ssa Emanuela Dal Bosco
Validazione del R.P.C.T. per l'inserimento nel P.T.P.C.T. 2021-23	01/06/2023	RPCT – Dott.ssa Bianca Meli
Monitoraggio di RPCT e OIV (nucleo di valutazione)	30/11/2023	RPCT – Dott.ssa Bianca Meli Organismo Valutazione avv. Nadia Corà
Eventuale riesame per aggiornamento PTPCT 2021-23	Gennaio 2024	Generalità e titolo del responsabile a cui ricondurre il processo + sua firma

Il catalogo dei rischi corruttivi a cui questo processo può essere sottoposto è stato definito nel paragrafo 2.5. del PTPCT; ma nel 2022 si ritiene oltremodo complessa una specifica individuazione per ciascun processo dei singoli rischi; pertanto la stima effettuata è relativa, non ad uno specifico rischio corruttivo, ma ad un **generico pericolo di eventi corruttivi**.

**Tabella – 3B – stima di livello di esposizione al rischio corruttivo**

Indicatori per la stima quantitativa (CFR BOX n. 9 pag. 34 - All.to 1 PNA 2019)	Punti *	Note di monitoraggio
<b>Livello di interesse “esterno”:</b> la presenza di interessi, anche economici, rilevanti e di benefici per i destinatari del processo determina un incremento del rischio	3	Da inserire al monitoraggio previsto nel PIAO al 30/11/2023
<b>Grado di discrezionalità del decisore interno:</b> la presenza di un processo decisionale altamente discrezionale determina un incremento del rischio rispetto ad un processo decisionale altamente vincolato;	3	
<b>Manifestazione di eventi corruttivi in passato:</b> se l'attività è stata già oggetto di eventi corruttivi in passato nell'amministrazione o in altre realtà simili, il rischio aumenta;	0	
<b>Opacità del processo decisionale:</b> l'adozione di strumenti di trasparenza sostanziale, e non solo formale, riduce il rischio;	0	
<b>Scarsa collaborazione del responsabile del processo o dell'attività nella costruzione, aggiornamento e monitoraggio del piano:</b> la scarsa collaborazione può segnalare un deficit di attenzione al tema	0	
<b>Mancata attuazione delle misure di trattamento:</b> l'attuazione di misure di trattamento si associa ad una minore possibilità di accadimento di fatti corruttivi	0	
<b>Totale</b>	6	Punt. massimo ** 3      Punt. Medio ** 1

\* Nessuna probabilità = 0; Poco probabile = 1; Probabile 3; Altamente probabile = 5; Accertato negli ultimi 5 anni = 7

\*\* Il punteggio massimo è quello assegnato ad almeno un indicatore; il punteggio medio è quello ottenuto dal totale/6 (n. indicatori)

**Tabella - 3C: Stima qualitativa del rischio corruttivo**

Secondo una valutazione basata sui parametri di cui al paragrafo 2.9. - riquadro azzurro - del PTPCT (CFR BOX n. 8 pag. 34 - All.to 1 PNA 2019) il responsabile o i responsabili di settore interessati ritengono che questo processo sia esposto a rischio corruttivo in questi termini:

Esercizio prolungato ed esclusivo della responsabilità di un processo da parte di pochi o di un unico soggetto;

**Tabella – 3D – misure generali per l'abbattimento del rischio da applicare a questo trattamento**

Per abbattere il rischio corruttivo come delineato nelle tabelle 3B e 3C si ritiene che nel triennio vadano applicate queste misure di carattere generale, da sottoporre a monitoraggio **al termine di ogni esercizio\*\*\*** prima dell'aggiornamento del PTPCT:

Misure generali (CFR box n. 11 pag. 40 – All.to 1 PNA 2019)	Indicatori di monitoraggio richiesti (CFR Tabella n. 5 pag. 44 - All.to 1 PNA 2019)	Esiti del monitoraggio
<b>Controllo</b>	Percentuale di controlli effettuati su numero di pratiche/provvedimenti .. <b>10%</b>	Da inserire al monitoraggio previsto nel PIAO al 30/11/2023
<b>Trasparenza</b>	Percentuale di atti pubblicati relativi al processo in questione - <b>100% salvo privacy</b>	Da inserire al monitoraggio previsto nel PIAO al 30/11/2023
<b>Definizione di standard di comportamento</b>	Numero di incontri o comunicazioni effettuate - <b>Min. 1 ordine di servizio</b>	Da inserire al monitoraggio previsto nel PIAO al 30/11/2023
<b>Regolamentazione</b>	Verifica adozione del regolamento di gestione del processo o di attività - <b>SI/NO</b>	Da inserire al monitoraggio previsto nel PIAO al 30/11/2023
<b>Semplificazione</b>	Verifica di documentazione sistematizzata e semplificata il processo - <b>SI/NO</b>	Da inserire al monitoraggio previsto nel PIAO al 30/11/2023
<b>Formazione</b>	Effettuazione di un corso di formazione - <b>SI/NO</b>	Da inserire al monitoraggio previsto nel PIAO al 30/11/2023
<b>Sensibilizzazione e partecipazione</b>	Numero di iniziative svolte ed evidenza dei contributi raccolti <b>Min. 1 news sul sito</b>	Da inserire al monitoraggio previsto nel PIAO al 30/11/2023
<b>Rotazione</b>	Percentuale di pratiche relative al processo ruotate sul totale <b>2%</b>	Da inserire al monitoraggio previsto nel PIAO al 30/11/2023
<b>Segnalazione e protezione</b>	Azioni particolari per agevolare, sensibilizzare, garantire i segnalanti <b>Realizzare una brochure da distribuire ai dipendenti con le istruzioni</b>	Da inserire al monitoraggio previsto nel PIAO al 30/11/2023
<b>Disciplina del conflitto di interessi</b>	Specifiche previsioni su casi particolari di conflitto di interessi tipiche del processo	Da inserire al monitoraggio previsto nel PIAO al 30/11/2023
<b>Regolazione dei rapporti con i “rappresentanti di lobbies”</b>	Attività volta a regolare il confronto con le lobbies e strumenti di controllo E' incluso nel processo di coinvolgimento generale degli stakeholder	Da inserire al monitoraggio previsto nel PIAO al 30/11/2023
<b>Misure specifiche per questo trattamento</b>	Si consiglia ai responsabili dei servizi di procedere alla realizzazione di eventi mediante la pubblicazione preventiva di un bando di coprogettazione con enti del terzo settore o con impresari artistici. Anche se il codice dei contratti non si applica a questa fattispecie sembra utile, se non necessario, adottare ogni possibile strumento di evidenza pubblica	Da inserire al monitoraggio previsto nel PIAO al 30/11/2023

\*\*\* L'allegato 1 al PNA 2019 propone una scansione temporale sia delle azioni che del relativo monitoraggio (CFR Tabella n. 6 pag. 45 - All.to 1 PNA 2019); in sede di prima adozione si ritiene di stabilire il termine del **30/11/2023**, per fare un primo monitoraggio delle misure e dei relativi indicatori. Nell'aggiornamento al piano 2022/24 si potrà applicare eventualmente una programmazione più puntuale.



Scheda n. **40**; **Stima del livello di esposizione al rischio corruttivo e dei successivi trattamento e monitoraggio**, del processo denominato:  
**Gestione dell'Edilizia residenziale pubblica ed emergenza abitativa**

**Tabella – 3A – termini di approvazione, validazione, monitoraggio ed eventuale riesame \*\*\***

Azione eseguita	Data	Qualifica soggetto e firma
Approvazione a cura del/dei responsabile/i del/dei settore/i interessati	01/06/2023	Rag. Anna Katia Puttini
Validazione del R.P.C.T. per l'inserimento nel P.T.P.C.T. 2021-23	01/06/2023	RPCT – Dott.ssa Bianca Meli
Monitoraggio di RPCT e OIV (nucleo di valutazione)	30/11/2023	RPCT – Dott.ssa Bianca Meli Organismo Valutazione avv. Nadia Corà
Eventuale riesame per aggiornamento PTPCT 2021-23	Gennaio 2024	Generalità e titolo del responsabile a cui ricondurre il processo + sua firma

Il catalogo dei rischi corruttivi a cui questo processo può essere sottoposto è stato definito nel paragrafo 2.5. del PTPCT; ma nel 2022 si ritiene oltremodo complessa una specifica individuazione per ciascun processo dei singoli rischi; pertanto la stima effettuata è relativa, non ad uno specifico rischio corruttivo, ma ad un **generico pericolo di eventi corruttivi**.

**Tabella – 3B – stima di livello di esposizione al rischio corruttivo**

Indicatori per la stima quantitativa (CFR BOX n. 9 pag. 34 - All.to 1 PNA 2019)	Punti *	Note di monitoraggio
<b>Livello di interesse “esterno”:</b> la presenza di interessi, anche economici, rilevanti e di benefici per i destinatari del processo determina un incremento del rischio	7	Da inserire al monitoraggio previsto nel PIAO al 30/11/2023
<b>Grado di discrezionalità del decisore interno:</b> la presenza di un processo decisionale altamente discrezionale determina un incremento del rischio rispetto ad un processo decisionale altamente vincolato;	7	
<b>Manifestazione di eventi corruttivi in passato:</b> se l'attività è stata già oggetto di eventi corruttivi in passato nell'amministrazione o in altre realtà simili, il rischio aumenta;	0	
<b>Opacità del processo decisionale:</b> l'adozione di strumenti di trasparenza sostanziale, e non solo formale, riduce il rischio;	0	
<b>Scarsa collaborazione del responsabile del processo</b> o dell'attività nella costruzione, aggiornamento e monitoraggio del piano: la scarsa collaborazione può segnalare un deficit di attenzione al tema	0	
<b>Mancata attuazione delle misure di trattamento:</b> l'attuazione di misure di trattamento si associa ad una minore possibilità di accadimento di fatti corruttivi	0	
<b>Totale</b>	<b>14</b>	Punt. massimo ** 7 Punt. Medio ** 2.3

\* Nessuna probabilità = 0; Poco probabile = 1; Probabile 3; Altamente probabile = 5; Accertato negli ultimi 5 anni = 7  
 \*\* Il punteggio massimo è quello assegnato ad almeno un indicatore; il punteggio medio è quello ottenuto dal totale/6 (n. indicatori)

**Tabella - 3C: Stima qualitativa del rischio corruttivo**

Secondo una valutazione basata sui parametri di cui al paragrafo 2.9. - riquadro azzurro - del PTPCT (CFR BOX n. 8 pag. 34 - All.to 1 PNA 2019) il responsabile o i responsabili di settore interessati ritengono che questo processo sia esposto a rischio corruttivo in questi termini:

Servizio Esternalizzato con Delibera di Giunta n. 84 del 21/05/2019 avente ad oggetto “RIORGANIZZAZIONE CONSEQUENTE AL TRASFERIMENTO DEI SERVIZI SOCIALI ALL'AZIENDA SPECIALE CONSORTILE "SOCIALIS" E ALLA RISOLUZIONE DELL'INCARICO DIRIGENZIALE A TEMPO DETERMINATO EX ART. 110 COMMA 2”

**Tabella – 3D – misure generali per l'abbattimento del rischio da applicare a questo trattamento**

Per abbattere il rischio corruttivo come delineato nelle tabelle 3B e 3C si ritiene che nel triennio vadano applicate queste misure di carattere generale, da sottoporre a monitoraggio **al termine di ogni esercizio\*\*\*** prima dell'aggiornamento del PTPCT:

Misure generali (CFR box n. 11 pag. 40 – All.to 1 PNA 2019)	Indicatori di monitoraggio richiesti (CFR Tabella n. 5 pag. 44 - All.to 1 PNA 2019)	Esiti del monitoraggio
<b>Controllo</b>	Percentuale di controlli effettuati su numero di pratiche/provvedimenti .. <b>10%</b>	Da inserire al monitoraggio previsto nel PIAO al 30/11/2023
<b>Trasparenza</b>	Percentuale di atti pubblicati relativi al processo in questione - <b>100%</b> Salvo privacy	Da inserire al monitoraggio previsto nel PIAO al 30/11/2023
<b>Definizione di standard di comportamento</b>	Numero di incontri o comunicazioni effettuate - <b>Min. 1 ordine di servizio</b>	Da inserire al monitoraggio previsto nel PIAO al 30/11/2023
<b>Regolamentazione</b>	Verifica adozione del regolamento di gestione del processo o di attività - <b>SI/NO</b>	Da inserire al monitoraggio previsto nel PIAO al 30/11/2023
<b>Semplificazione</b>	Verifica di documentazione sistematizzata e semplificata il processo - <b>SI/NO</b>	Da inserire al monitoraggio previsto nel PIAO al 30/11/2023
<b>Formazione</b>	Effettuazione di un corso di formazione - <b>SI/NO</b>	Da inserire al monitoraggio previsto nel PIAO al 30/11/2023
<b>Sensibilizzazione e partecipazione</b>	Numero di iniziative svolte ed evidenza dei contributi raccolti <b>Min. 1 news sul sito</b>	Da inserire al monitoraggio previsto nel PIAO al 30/11/2023
<b>Rotazione</b>	Percentuale di pratiche relative al processo ruotate sul totale <b>2%</b>	Da inserire al monitoraggio previsto nel PIAO al 30/11/2023
<b>Segnalazione e protezione</b>	Azioni particolari per agevolare, sensibilizzare, garantire i segnalanti <b>Realizzare una brochure da distribuire ai dipendenti con le istruzioni</b>	Da inserire al monitoraggio previsto nel PIAO al 30/11/2023
<b>Disciplina del conflitto di interessi</b>	Specifiche previsioni su casi particolari di conflitto di interessi tipiche del processo	Da inserire al monitoraggio previsto nel PIAO al 30/11/2023
<b>Regolazione dei rapporti con i “rappresentanti di lobbies”</b>	Attività volta a regolare il confronto con le lobbies e strumenti di controllo E' incluso nel processo di coinvolgimento generale degli stakeholder	Da inserire al monitoraggio previsto nel PIAO al 30/11/2023
<b>Misure specifiche per questo trattamento</b>	Controllo da parte dell'Amministrazione su atti pubblici vigilati art. 22 comma 1 lett. a) e art.22 commi 2,3	Da inserire al monitoraggio previsto nel PIAO al 30/11/2023

\*\*\* L'allegato 1 al PNA 2019 propone una scansione temporale sia delle azioni che del relativo monitoraggio (CFR Tabella n. 6 pag. 45 - All.to 1 PNA 2019); in sede di prima adozione si ritiene di stabilire il termine del **30/11/2023**, per fare un primo monitoraggio delle misure e dei relativi indicatori.

Nell'aggiornamento al piano 2021/22 si potrà applicare eventualmente una programmazione più puntuale.

Scheda n. **41**; **Stima del livello di esposizione al rischio corruttivo e dei successivi trattamento e monitoraggio**, del processo denominato:  
**Gestione del diritto allo studio**

**Tabella – 3A – termini di approvazione, validazione, monitoraggio ed eventuale riesame \*\*\***

Azione eseguita	Data	Qualifica soggetto e firma
Approvazione a cura del/dei responsabile/i del/dei settore/i interessati	01/06/2023	Rag. Anna katia Puttini
Validazione del R.P.C.T. per l'inserimento nel P.T.P.C.T. 2021-23	01/06/2023	RPCT – Dott.ssa Bianca Meli
Monitoraggio di RPCT e OIV (nucleo di valutazione)	30/11/2023	RPCT – Dott.ssa Bianca Meli Organismo Valutazione avv. Nadia Corà
Eventuale riesame per aggiornamento PTPCT 2021-23	Gennaio 2024	Generalità e titolo del responsabile a cui ricondurre il processo + sua firma

Il catalogo dei rischi corruttivi a cui questo processo può essere sottoposto è stato definito nel paragrafo 2.5. del PTPCT; ma nel 2022 si ritiene oltremodo complessa una specifica individuazione per ciascun processo dei singoli rischi; pertanto la stima effettuata è relativa, non ad uno specifico rischio corruttivo, ma ad un **generico pericolo di eventi corruttivi**.

**Tabella – 3B – stima di livello di esposizione al rischio corruttivo**

Indicatori per la stima quantitativa (CFR BOX n. 9 pag. 34 - All.to 1 PNA 2019)	Punti *	Note di monitoraggio
<b>Livello di interesse "esterno":</b> la presenza di interessi, anche economici, rilevanti e di benefici per i destinatari del processo determina un incremento del rischio	4	Da inserire al monitoraggio previsto nel PIAO al 30/11/2023
<b>Grado di discrezionalità del decisore interno:</b> la presenza di un processo decisionale altamente discrezionale determina un incremento del rischio rispetto ad un processo decisionale altamente vincolato;	4	
<b>Manifestazione di eventi corruttivi in passato:</b> se l'attività è stata già oggetto di eventi corruttivi in passato nell'amministrazione o in altre realtà simili, il rischio aumenta;	0	
<b>Opacità del processo decisionale:</b> l'adozione di strumenti di trasparenza sostanziale, e non solo formale, riduce il rischio;	0	
<b>Scarsa collaborazione del responsabile del processo o dell'attività nella costruzione, aggiornamento e monitoraggio del piano:</b> la scarsa collaborazione può segnalare un deficit di attenzione al tema	0	
<b>Mancata attuazione delle misure di trattamento:</b> l'attuazione di misure di trattamento si associa ad una minore possibilità di accadimento di fatti corruttivi	0	
<b>Totale</b>	8	Punt. massimo ** 4 Punt. Medio ** 1.3

\* Nessuna probabilità = 0; Poco probabile = 1; Probabile 3; Altamente probabile = 5; Accertato negli ultimi 5 anni = 7

\*\* Il punteggio massimo è quello assegnato ad almeno un indicatore; il punteggio medio è quello ottenuto dal totale/6 (n. indicatori)

**Tabella - 3C: Stima qualitativa del rischio corruttivo**

Secondo una valutazione basata sui parametri di cui al paragrafo 2.9. - riquadro azzurro - del PTPCT (CFR BOX n. 8 pag. 34 - All.to 1 PNA 2019) il responsabile o i responsabili di settore interessati ritengono che questo processo sia esposto a rischio corruttivo in questi termini:

Esercizio prolungato ed esclusivo della responsabilità di un processo da parte di pochi o di un unico soggetto;

**Tabella – 3D – misure generali per l'abbattimento del rischio da applicare a questo trattamento**

Per abbattere il rischio corruttivo come delineato nelle tabelle 3B e 3C si ritiene che nel triennio vadano applicate queste misure di carattere generale, da sottoporre a monitoraggio **al termine di ogni esercizio\*\*\*** prima dell'aggiornamento del PTPCT:

Misure generali (CFR box n. 11 pag. 40 – All.to 1 PNA 2019)	Indicatori di monitoraggio richiesti (CFR Tabella n. 5 pag. 44 - All.to 1 PNA 2019)	Esiti del monitoraggio
<b>Controllo</b>	Percentuale di controlli effettuati su numero di pratiche/provvedimenti .. <b>10%</b>	Da inserire al monitoraggio previsto nel PIAO al 30/11/2023
<b>Trasparenza</b>	Percentuale di atti pubblicati relativi al processo in questione - <b>100% salvo privacy</b>	Da inserire al monitoraggio previsto nel PIAO al 30/11/2023
<b>Definizione di standard di comportamento</b>	Numero di incontri o comunicazioni effettuate - <b>Min. 1 ordine di servizio</b>	Da inserire al monitoraggio previsto nel PIAO al 30/11/2023
<b>Regolamentazione</b>	Verifica adozione del regolamento di gestione del processo o di attività - <b>SI/NO</b>	Da inserire al monitoraggio previsto nel PIAO al 30/11/2023
<b>Semplificazione</b>	Verifica di documentazione sistematizzata e semplificata il processo - <b>SI/NO</b>	Da inserire al monitoraggio previsto nel PIAO al 30/11/2023
<b>Formazione</b>	Effettuazione di un corso di formazione - <b>SI/NO</b>	Da inserire al monitoraggio previsto nel PIAO al 30/11/2023
<b>Sensibilizzazione e partecipazione</b>	Numero di iniziative svolte ed evidenza dei contributi raccolti <b>Min. 1 news sul sito</b>	Da inserire al monitoraggio previsto nel PIAO al 30/11/2023
<b>Rotazione</b>	Percentuale di pratiche relative al processo ruotate sul totale <b>2%</b>	Da inserire al monitoraggio previsto nel PIAO al 30/11/2023
<b>Segnalazione e protezione</b>	Azioni particolari per agevolare, sensibilizzare, garantire i segnalanti <b>Realizzare una brochure da distribuire ai dipendenti con le istruzioni</b>	Da inserire al monitoraggio previsto nel PIAO al 30/11/2023
<b>Disciplina del conflitto di interessi</b>	Specifiche previsioni su casi particolari di conflitto di interessi tipiche del processo	Da inserire al monitoraggio previsto nel PIAO al 30/11/2023
<b>Regolazione dei rapporti con i "rappresentanti di lobbies"</b>	Attività volta a regolare il confronto con le <i>lobbies</i> e strumenti di controllo E' incluso nel processo di coinvolgimento generale degli stakeholder	Da inserire al monitoraggio previsto nel PIAO al 30/11/2023
<b>Misure specifiche per questo trattamento</b>	Il rischio corruttivo insito in questo processo e nelle varie fasi può essere abbattuto solo se si adottano criteri oggettivi di corresponsione dei benefici e con procedimenti che siano il più possibile rigidi, dove cioè non ci siano margini di discrezionalità. I processi dovranno essere avviati sulla base di un regolamento o di un bando pubblico, si dovrà fornire una modulistica che non permetta da parte di nessuno di avvalersi di "scorciatoie" procedurali e, con le dovute cautele relative alla riservatezza dei dati personali, dovrà essere data la più ampia pubblicità possibile ai provvedimenti di liquidazione	Da inserire al monitoraggio previsto nel PIAO al 30/11/2023

\*\*\* L'allegato 1 al PNA 2019 propone una scansione temporale sia delle azioni che del relativo monitoraggio (CFR Tabella n. 6 pag. 45 - All.to 1 PNA 2019); in sede di prima adozione si ritiene di stabilire il termine del **30/11/2023**, per fare un primo monitoraggio delle misure e dei relativi indicatori. Nell'aggiornamento al piano 2022/24 si potrà applicare eventualmente una programmazione più puntuale.

Scheda n. **42**; Stima del livello di esposizione al rischio corruttivo e dei successivi trattamento e monitoraggio, del processo denominato:

**Gestione del trasporto scolastico**

**Tabella – 3A – termini di approvazione, validazione, monitoraggio ed eventuale riesame \*\*\***

Azione eseguita	Data	Qualifica soggetto e firma
Approvazione a cura del/dei responsabile/i del/dei settore/i interessati	01/06/2023	Rag. Anna Katia Puttini
Validazione del R.P.C.T. per l'inserimento nel P.T.P.C.T. 2021-23	01/06/2023	RPCT – Dott.ssa Bianca Meli
Monitoraggio di RPCT e OIV (nucleo di valutazione)	30/11/2023	RPCT – Dott.ssa Bianca Meli Organismo Valutazione avv. Nadia Corà
Eventuale riesame per aggiornamento PTPCT 2021-23	Gennaio 2024	Generalità e titolo del responsabile a cui ricondurre il processo + sua firma

Il catalogo dei rischi corruttivi a cui questo processo può essere sottoposto è stato definito nel paragrafo 2.5. del PTPCT; ma nel 2022 si ritiene oltremodo complessa una specifica individuazione per ciascun processo dei singoli rischi; pertanto la stima effettuata è relativa, non ad uno specifico rischio corruttivo, ma ad un **generico pericolo di eventi corruttivi**.

**Tabella – 3B – stima di livello di esposizione al rischio corruttivo**

Indicatori per la stima quantitativa (CFR BOX n. 9 pag. 34 - All.to 1 PNA 2019)	Punti *	Note di monitoraggio	
<b>Livello di interesse “esterno”:</b> la presenza di interessi, anche economici, rilevanti e di benefici per i destinatari del processo determina un incremento del rischio	7	Da inserire al monitoraggio previsto nel PIAO al 30/11/2023	
<b>Grado di discrezionalità del decisore interno:</b> la presenza di un processo decisionale altamente discrezionale determina un incremento del rischio rispetto ad un processo decisionale altamente vincolato;	4		
<b>Manifestazione di eventi corruttivi in passato:</b> se l'attività è stata già oggetto di eventi corruttivi in passato nell'amministrazione o in altre realtà simili, il rischio aumenta;	0		
<b>Opacità del processo decisionale:</b> l'adozione di strumenti di trasparenza sostanziale, e non solo formale, riduce il rischio;	0		
<b>Scarsa collaborazione del responsabile del processo o dell'attività nella costruzione, aggiornamento e monitoraggio del piano:</b> la scarsa collaborazione può segnalare un deficit di attenzione al tema	0		
<b>Mancata attuazione delle misure di trattamento:</b> l'attuazione di misure di trattamento si associa ad una minore possibilità di accadimento di fatti corruttivi	0		
<b>Totale</b>	11	Punt. massimo ** 7	Punt. Medio ** 1.8

\* Nessuna probabilità = 0; Poco probabile = 1; Probabile 3; Altamente probabile = 5; Accertato negli ultimi 5 anni = 7

\*\* Il punteggio massimo è quello assegnato ad almeno un indicatore; il punteggio medio è quello ottenuto dal totale/6 (n. indicatori)

**Tabella - 3C: Stima qualitativa del rischio corruttivo**

Secondo una valutazione basata sui parametri di cui al paragrafo 2.9. - riquadro azzurro - del PTPCT (CFR BOX n. 8 pag. 34 - All.to 1 PNA 2019) il responsabile o i responsabili di settore interessati ritengono che questo processo sia esposto a rischio corruttivo in questi termini:

Esercizio prolungato ed esclusivo della responsabilità di un processo da parte di pochi o di un unico soggetto;

**Tabella – 3D – misure generali per l'abbattimento del rischio da applicare a questo trattamento**

Per abbattere il rischio corruttivo come delineato nelle tabelle 3B e 3C si ritiene che nel triennio vadano applicate queste misure di carattere generale, da sottoporre a monitoraggio **al termine di ogni esercizio\*\*\*** prima dell'aggiornamento del PTPCT:

Misure generali (CFR box n. 11 pag. 40 – All.to 1 PNA 2019)	Indicatori di monitoraggio richiesti (CFR Tabella n. 5 pag. 44 - All.to 1 PNA 2019)	Esiti del monitoraggio
<b>Controllo</b>	Percentuale di controlli effettuati su numero di pratiche/provvedimenti .. <b>10%</b>	Da inserire al monitoraggio previsto nel PIAO al 30/11/2023
<b>Trasparenza</b>	Percentuale di atti pubblicati relativi al processo in questione - <b>100% salvo privacy</b>	Da inserire al monitoraggio previsto nel PIAO al 30/11/2023
<b>Definizione di standard di comportamento</b>	Numero di incontri o comunicazioni effettuate - <b>Min. 1 ordine di servizio</b>	Da inserire al monitoraggio previsto nel PIAO al 30/11/2023
<b>Regolamentazione</b>	Verifica adozione del regolamento di gestione del processo o di attività - <b>SI/NO</b>	Da inserire al monitoraggio previsto nel PIAO al 30/11/2023
<b>Semplificazione</b>	Verifica di documentazione sistematizzata e semplificata il processo - <b>SI/NO</b>	Da inserire al monitoraggio previsto nel PIAO al 30/11/2023
<b>Formazione</b>	Effettuazione di un corso di formazione - <b>SI/NO</b>	Da inserire al monitoraggio previsto nel PIAO al 30/11/2023
<b>Sensibilizzazione e partecipazione</b>	Numero di iniziative svolte ed evidenza dei contributi raccolti <b>Min. 1 news sul sito</b>	Da inserire al monitoraggio previsto nel PIAO al 30/11/2023
<b>Rotazione</b>	Percentuale di pratiche relative al processo ruotate sul totale <b>2%</b>	Da inserire al monitoraggio previsto nel PIAO al 30/11/2023
<b>Segnalazione e protezione</b>	Azioni particolari per agevolare, sensibilizzare, garantire i segnalanti <b>Realizzare una brochure da distribuire ai dipendenti con le istruzioni</b>	Da inserire al monitoraggio previsto nel PIAO al 30/11/2023
<b>Disciplina del conflitto di interessi</b>	Specifiche previsioni su casi particolari di conflitto di interessi tipiche del processo	Da inserire al monitoraggio previsto nel PIAO al 30/11/2023
<b>Regolazione dei rapporti con i “rappresentanti di lobbies”</b>	Attività volta a regolare il confronto con le lobbies e strumenti di controllo E' incluso nel processo di coinvolgimento generale degli stakeholder	Da inserire al monitoraggio previsto nel PIAO al 30/11/2023
<b>Misure specifiche per questo trattamento</b>	Le recenti novità che obbligano al ricorso al mercato elettronico e alla limitazione solo a determinate forniture di meccanismi semplificati di gara, sembrerebbero aver ridotto molto il rischio corruttivo. Risulta però necessaria, anche a campione, una profilazione a consuntivo dei vari passaggi di gara, anche in contraddittorio con i responsabili delle varie fasi, richiamando preventivamente tutti i soggetti all'applicazione ferrea delle norme esistenti a tutela della concorrenza e dell'economicità delle procedure, prima ancora che della corruzione, che spesso si concretizza proprio in provvedimenti antieconomici per la nostra amministrazione	Da inserire al monitoraggio previsto nel PIAO al 30/11/2023

\*\*\* L'allegato 1 al PNA 2019 propone una scansione temporale sia delle azioni che del relativo monitoraggio (CFR Tabella n. 6 pag. 45 - All.to 1 PNA 2019); in sede di prima adozione si ritiene di stabilire il termine del **30/11/2023**, per fare un primo monitoraggio delle misure e dei relativi indicatori. Nell'aggiornamento al piano 2022/24 si potrà applicare eventualmente una programmazione più puntuale.



Scheda n. **43**; **Stima del livello di esposizione al rischio corruttivo e dei successivi trattamento e monitoraggio**, del processo denominato:  
**Gestione dei servizi scolastici di supporto (mensa, educatori ecc.)**

**Tabella – 3A – termini di approvazione, validazione, monitoraggio ed eventuale riesame \*\*\***

Azione eseguita	Data	Qualifica soggetto e firma
Approvazione a cura del/dei responsabile/i del/dei settore/i interessati	01/06/2023	Rag. Anna katia Puttini
Validazione del R.P.C.T. per l'inserimento nel P.T.P.C.T. 2021-23	01/06/2023	RPCT – Dott.ssa Bianca Meli
Monitoraggio di RPCT e OIV (nucleo di valutazione)	30/11/2023	RPCT – Dott.ssa Bianca Meli Organismo Valutazione avv. Nadia Corà
Eventuale riesame per aggiornamento PTPCT 2021-23	Gennaio 2024	Generalità e titolo del responsabile a cui ricondurre il processo + sua firma

Il catalogo dei rischi corruttivi a cui questo processo può essere sottoposto è stato definito nel paragrafo 2.5. del PTPCT; ma nel 2022 si ritiene oltremodo complessa una specifica individuazione per ciascun processo dei singoli rischi; pertanto la stima effettuata è relativa, non ad uno specifico rischio corruttivo, ma ad un **generico pericolo di eventi corruttivi**.

**Tabella – 3B – stima di livello di esposizione al rischio corruttivo**

Indicatori per la stima quantitativa (CFR BOX n. 9 pag. 34 - All.to 1 PNA 2019)	Punti *	Note di monitoraggio
<b>Livello di interesse “esterno”:</b> la presenza di interessi, anche economici, rilevanti e di benefici per i destinatari del processo determina un incremento del rischio	7	Da inserire al monitoraggio previsto nel PIAO al 30/11/2023
<b>Grado di discrezionalità del decisore interno:</b> la presenza di un processo decisionale altamente discrezionale determina un incremento del rischio rispetto ad un processo decisionale altamente vincolato;	2	
<b>Manifestazione di eventi corruttivi in passato:</b> se l'attività è stata già oggetto di eventi corruttivi in passato nell'amministrazione o in altre realtà simili, il rischio aumenta;	0	
<b>Opacità del processo decisionale:</b> l'adozione di strumenti di trasparenza sostanziale, e non solo formale, riduce il rischio;	0	
<b>Scarsa collaborazione del responsabile del processo o dell'attività nella costruzione, aggiornamento e monitoraggio del piano:</b> la scarsa collaborazione può segnalare un deficit di attenzione al tema	0	
<b>Mancata attuazione delle misure di trattamento:</b> l'attuazione di misure di trattamento si associa ad una minore possibilità di accadimento di fatti corruttivi	0	
<b>Totale</b>	9	Punt. massimo ** 7      Punt. Medio ** 1.5

\* Nessuna probabilità = 0; Poco probabile = 1; Probabile 3; Altamente probabile = 5; Accertato negli ultimi 5 anni = 7  
 \*\* Il punteggio massimo è quello assegnato ad almeno un indicatore; il punteggio medio è quello ottenuto dal totale/6 (n. indicatori)

**Tabella - 3C: Stima qualitativa del rischio corruttivo**

Secondo una valutazione basata sui parametri di cui al paragrafo 2.9. - riquadro azzurro - del PTPCT (CFR BOX n. 8 pag. 34 - All.to 1 PNA 2019) il responsabile o i responsabili di settore interessati ritengono che questo processo sia esposto a rischio corruttivo in questi termini:

Esercizio prolungato ed esclusivo della responsabilità di un processo da parte di pochi o di un unico soggetto;

**Tabella – 3D – misure generali per l'abbattimento del rischio da applicare a questo trattamento**

Per abbattere il rischio corruttivo come delineato nelle tabelle 3B e 3C si ritiene che nel triennio vadano applicate queste misure di carattere generale, da sottoporre a monitoraggio **al termine di ogni esercizio\*\*\*** prima dell'aggiornamento del PTPCT:

Misure generali (CFR box n. 11 pag. 40 – All.to 1 PNA 2019)	Indicatori di monitoraggio richiesti (CFR Tabella n. 5 pag. 44 - All.to 1 PNA 2019)	Esiti del monitoraggio
<b>Controllo</b>	Percentuale di controlli effettuati su numero di pratiche/provvedimenti .. <b>10%</b>	Da inserire al monitoraggio previsto nel PIAO al 30/11/2023
<b>Trasparenza</b>	Percentuale di atti pubblicati relativi al processo in questione - <b>100% salvo privacy</b>	Da inserire al monitoraggio previsto nel PIAO al 30/11/2023
<b>Definizione di standard di comportamento</b>	Numero di incontri o comunicazioni effettuate - <b>Min. 1 ordine di servizio</b>	Da inserire al monitoraggio previsto nel PIAO al 30/11/2023
<b>Regolamentazione</b>	Verifica adozione del regolamento di gestione del processo o di attività - <b>SI/NO</b>	Da inserire al monitoraggio previsto nel PIAO al 30/11/2023
<b>Semplificazione</b>	Verifica di documentazione sistematizzata e semplificata il processo - <b>SI/NO</b>	Da inserire al monitoraggio previsto nel PIAO al 30/11/2023
<b>Formazione</b>	Effettuazione di un corso di formazione - <b>SI/NO</b>	Da inserire al monitoraggio previsto nel PIAO al 30/11/2023
<b>Sensibilizzazione e partecipazione</b>	Numero di iniziative svolte ed evidenza dei contributi raccolti <b>Min. 1 news sul sito</b>	Da inserire al monitoraggio previsto nel PIAO al 30/11/2023
<b>Rotazione</b>	Percentuale di pratiche relative al processo ruotate sul totale <b>2%</b>	Da inserire al monitoraggio previsto nel PIAO al 30/11/2023
<b>Segnalazione e protezione</b>	Azioni particolari per agevolare, sensibilizzare, garantire i segnalanti <b>Realizzare una brochure da distribuire ai dipendenti con le istruzioni</b>	Da inserire al monitoraggio previsto nel PIAO al 30/11/2023
<b>Disciplina del conflitto di interessi</b>	Specifiche previsioni su casi particolari di conflitto di interessi tipiche del processo	Da inserire al monitoraggio previsto nel PIAO al 30/11/2023
<b>Regolazione dei rapporti con i “rappresentanti di lobbies”</b>	Attività volta a regolare il confronto con le lobbies e strumenti di controllo E' incluso nel processo di coinvolgimento generale degli stakeholder	Da inserire al monitoraggio previsto nel PIAO al 30/11/2023
<b>Misure specifiche per questo trattamento</b>	Le recenti novità che obbligano al ricorso al mercato elettronico e alla limitazione solo a determinate forniture di meccanismi semplificati di gara, sembrerebbero aver ridotto molto il rischio corruttivo. Risulta però necessaria, anche a campione, una profilazione a consuntivo dei vari passaggi di gara, anche in contraddittorio con i responsabili delle varie fasi, richiamando preventivamente tutti i soggetti all'applicazione ferrea delle norme esistenti a tutela della concorrenza e dell'economicità delle procedure, prima ancora che della corruzione, che spesso si concretizza proprio in provvedimenti antieconomici per la nostra amministrazione	Da inserire al monitoraggio previsto nel PIAO al 30/11/2023

\*\*\* L'allegato 1 al PNA 2019 propone una scansione temporale sia delle azioni che del relativo monitoraggio (CFR Tabella n. 6 pag. 45 - All.to 1 PNA 2019); in sede di prima adozione si ritiene di stabilire il termine del **30/11/2023**, per fare un primo monitoraggio delle misure e dei relativi indicatori. Nell'aggiornamento al piano 2022/24 si potrà applicare eventualmente una programmazione più puntuale.

Scheda n. **44**; **Stima del livello di esposizione al rischio corruttivo e dei successivi trattamento e monitoraggio**, del processo denominato:  
**Gestione della scuola dell'infanzia e degli asili nido**

**Tabella – 3A – termini di approvazione, validazione, monitoraggio ed eventuale riesame \*\*\***

Azione eseguita	Data	Qualifica soggetto e firma
Approvazione a cura del/dei responsabile/i del/dei settore/i interessati	01/06/2023	Rag. Anna Katia Puttini
Validazione del R.P.C.T. per l'inserimento nel P.T.P.C.T. 2021-23	01/06/2023	RPCT – Dott.ssa Bianca Meli
Monitoraggio di RPCT e OIV (nucleo di valutazione)	30/11/2023	RPCT – Dott.ssa Bianca Meli Organismo Valutazione avv. Nadia Corà
Eventuale riesame per aggiornamento PTPCT 2021-23	Gennaio 2024	Generalità e titolo del responsabile a cui ricondurre il processo + sua firma

Il catalogo dei rischi corruttivi a cui questo processo può essere sottoposto è stato definito nel paragrafo 2.5. del PTPCT; ma nel 2022 si ritiene oltremodo complessa una specifica individuazione per ciascun processo dei singoli rischi; pertanto la stima effettuata è relativa, non ad uno specifico rischio corruttivo, ma ad un **generico pericolo di eventi corruttivi**.

**Tabella – 3B – stima di livello di esposizione al rischio corruttivo**

Indicatori per la stima quantitativa (CFR BOX n. 9 pag. 34 - All.to 1 PNA 2019)	Punti *	Note di monitoraggio
<b>Livello di interesse “esterno”:</b> la presenza di interessi, anche economici, rilevanti e di benefici per i destinatari del processo determina un incremento del rischio	7	Da inserire al monitoraggio previsto nel PIAO al 30/11/2023
<b>Grado di discrezionalità del decisore interno:</b> la presenza di un processo decisionale altamente discrezionale determina un incremento del rischio rispetto ad un processo decisionale altamente vincolato;	2	
<b>Manifestazione di eventi corruttivi in passato:</b> se l'attività è stata già oggetto di eventi corruttivi in passato nell'amministrazione o in altre realtà simili, il rischio aumenta;	0	
<b>Opacità del processo decisionale:</b> l'adozione di strumenti di trasparenza sostanziale, e non solo formale, riduce il rischio;	0	
<b>Scarsa collaborazione del responsabile del processo o dell'attività nella costruzione, aggiornamento e monitoraggio del piano:</b> la scarsa collaborazione può segnalare un deficit di attenzione al tema	0	
<b>Mancata attuazione delle misure di trattamento:</b> l'attuazione di misure di trattamento si associa ad una minore possibilità di accadimento di fatti corruttivi	0	
<b>Totale</b>	9	Punt. massimo ** 7 Punt. Medio ** 1.5

\* Nessuna probabilità = 0; Poco probabile = 1; Probabile 3; Altamente probabile = 5; Accertato negli ultimi 5 anni = 7

\*\* Il punteggio massimo è quello assegnato ad almeno un indicatore; il punteggio medio è quello ottenuto dal totale/6 (n. indicatori)

**Tabella - 3C: Stima qualitativa del rischio corruttivo**

Secondo una valutazione basata sui parametri di cui al paragrafo 2.9. - riquadro azzurro - del PTPCT (CFR BOX n. 8 pag. 34 - All.to 1 PNA 2019) il responsabile o i responsabili di settore interessati ritengono che questo processo sia esposto a rischio corruttivo in questi termini:

Esercizio prolungato ed esclusivo della responsabilità di un processo da parte di pochi o di un unico soggetto;

**Tabella – 3D – misure generali per l'abbattimento del rischio da applicare a questo trattamento**

Per abbattere il rischio corruttivo come delineato nelle tabelle 3B e 3C si ritiene che nel triennio vadano applicate queste misure di carattere generale, da sottoporre a monitoraggio **al termine di ogni esercizio\*\*\*** prima dell'aggiornamento del PTPCT:

Misure generali (CFR box n. 11 pag. 40 – All.to 1 PNA 2019)	Indicatori di monitoraggio richiesti (CFR Tabella n. 5 pag. 44 - All.to 1 PNA 2019)	Esiti del monitoraggio
<b>Controllo</b>	Percentuale di controlli effettuati su numero di pratiche/provvedimenti .. <b>10%</b>	Da inserire al monitoraggio previsto nel PIAO al 30/11/2023
<b>Trasparenza</b>	Percentuale di atti pubblicati relativi al processo in questione - <b>100% salvo privacy</b>	Da inserire al monitoraggio previsto nel PIAO al 30/11/2023
<b>Definizione di standard di comportamento</b>	Numero di incontri o comunicazioni effettuate - <b>Min. 1 ordine di servizio</b>	Da inserire al monitoraggio previsto nel PIAO al 30/11/2023
<b>Regolamentazione</b>	Verifica adozione del regolamento di gestione del processo o di attività - <b>SI/NO</b>	Da inserire al monitoraggio previsto nel PIAO al 30/11/2023
<b>Semplificazione</b>	Verifica di documentazione sistematizzata e semplificata il processo - <b>SI/NO</b>	Da inserire al monitoraggio previsto nel PIAO al 30/11/2023
<b>Formazione</b>	Effettuazione di un corso di formazione - <b>SI/NO</b>	Da inserire al monitoraggio previsto nel PIAO al 30/11/2023
<b>Sensibilizzazione e partecipazione</b>	Numero di iniziative svolte ed evidenza dei contributi raccolti <b>Min. 1 news sul sito</b>	Da inserire al monitoraggio previsto nel PIAO al 30/11/2023
<b>Rotazione</b>	Percentuale di pratiche relative al processo ruotate sul totale <b>2%</b>	Da inserire al monitoraggio previsto nel PIAO al 30/11/2023
<b>Segnalazione e protezione</b>	Azioni particolari per agevolare, sensibilizzare, garantire i segnalanti <b>Realizzare una brochure da distribuire ai dipendenti con le istruzioni</b>	Da inserire al monitoraggio previsto nel PIAO al 30/11/2023
<b>Disciplina del conflitto di interessi</b>	Specifiche previsioni su casi particolari di conflitto di interessi tipiche del processo	Da inserire al monitoraggio previsto nel PIAO al 30/11/2023
<b>Regolazione dei rapporti con i “rappresentanti di lobbies”</b>	Attività volta a regolare il confronto con le <i>lobbies</i> e strumenti di controllo E' incluso nel processo di coinvolgimento generale degli stakeholder	Da inserire al monitoraggio previsto nel PIAO al 30/11/2023
<b>Misure specifiche per questo trattamento</b>	Le recenti novità che obbligano al ricorso al mercato elettronico e alla limitazione solo a determinate forniture di meccanismi semplificati di gara, sembrerebbero aver ridotto molto il rischio corruttivo. Risulta però necessaria, anche a campione, una profilazione a consuntivo dei vari passaggi di gara, anche in contraddittorio con i responsabili delle varie fasi, richiamando preventivamente tutti i soggetti all'applicazione ferrea delle norme esistenti a tutela della concorrenza e dell'economicità delle procedure, prima ancora che della corruzione, che spesso si concretizza proprio in provvedimenti antieconomici per la nostra amministrazione	Da inserire al monitoraggio previsto nel PIAO al 30/11/2023

\*\*\* L'allegato 1 al PNA 2019 propone una scansione temporale sia delle azioni che del relativo monitoraggio (CFR Tabella n. 6 pag. 45 - All.to 1 PNA 2019); in sede di prima adozione si ritiene di stabilire il termine del **30/11/2023**, per fare un primo monitoraggio delle misure e dei relativi indicatori. Nell'aggiornamento al piano 2022/24 si potrà applicare eventualmente una programmazione più puntuale.

Scheda n. 45; Stima del livello di esposizione al rischio corruttivo e dei successivi trattamento e monitoraggio, del processo denominato:

**Gestione dell'impiantistica sportiva**

<b>Tabella – 3D – misure generali per l'abbattimento del rischio da applicare a questo trattamento</b> Per abbattere il rischio corruttivo come delineato nelle tabelle 3B e 3C si ritiene che nel triennio vadano applicate queste misure di carattere generale, da sottoporre a monitoraggio <b>al termine di ogni esercizio***</b> prima dell'aggiornamento del PTPCT:  *** L'allegato 1 al PNA 2019 propone una scansione temporale sia delle azioni che del relativo monitoraggio (2019); in sede di prima adozione si ritiene di stabilire il termine del <b>30/11/2023</b> Nell'aggiornamento al piano 2022/24 si potrà applicare eventualmente una programmazione più puntuale.	<i>Qualifica soggetto e firma</i> Applicate queste misure di carattere generale, da sottoporre a monitoraggio	
<b>Tabella – 3A – termini di approvazione, validazione, monitoraggio ed eventuale riesame ***</b>	<i>Azione eseguita</i>	
Approvazione a cura del/dei responsabile/i del/dei settore/i interessati	01/06/2023	Arch. Rosanna Moffa
Validazione del R.P.C.T. per l'inserimento nel P.T.P.C.T. 2021-23	01/06/2023	RPCT – Dott.ssa Bianca Meli
Monitoraggio di RPCT e OIV (nucleo di valutazione)	30/11/2023	RPCT – Dott.ssa Bianca Meli Organismo Valutazione avv. Nadia Corà
Eventuale riesame per aggiornamento PTPCT 2021-23	Gennaio 2024	Generalità e titolo del responsabile a cui ricondurre il processo + sua firma

Misure generali (CFR box n. 11 pag. 40 – All.to 1 PNA 2019)	Indicatori di monitoraggio richiesti (CFR Tabella n. 5 pag. 44 - All.to 1 PNA 2019)	Esiti del monitoraggio
<b>Controllo</b>	Percentuale di controlli effettuati su numero di pratiche/provedimenti .. <b>10%</b>	Da inserire al monitoraggio previsto nel PIAO al 30/11/2023
<b>Trasparenza</b>	Percentuale di atti pubblicati relativi al processo in questione - <b>100% salvo privacy</b>	Da inserire al monitoraggio previsto nel PIAO al 30/11/2023
<b>Definizione di standard di comportamento</b>	Numero di incontri o comunicazioni effettuate - <b>Min. 1 ordine di servizio</b>	Da inserire al monitoraggio previsto nel PIAO al 30/11/2023
<b>Regolamentazione</b>	Verifica adozione del regolamento di gestione del processo o di attività - <b>SI/NO</b>	Da inserire al monitoraggio previsto nel PIAO al 30/11/2023
<b>Semplificazione</b>	Verifica di documentazione sistematizzata e semplifichino il processo - <b>SI/NO</b>	Da inserire al monitoraggio previsto nel PIAO al 30/11/2023
<b>Formazione</b>	Effettuazione di un corso di formazione - <b>SI/NO</b>	Da inserire al monitoraggio previsto nel PIAO al 30/11/2023
<b>Sensibilizzazione e partecipazione</b>	Numero di iniziative svolte ed evidenza dei contributi raccolti <b>Min. 1 news sul sito</b>	Da inserire al monitoraggio previsto nel PIAO al 30/11/2023
<b>Rotazione</b>	Percentuale di pratiche relative al processo ruotate sul totale <b>2%</b>	Da inserire al monitoraggio previsto nel PIAO al 30/11/2023
<b>Segnalazione e protezione</b>	Azioni particolari per agevolare, sensibilizzare, garantire i segnalanti <b>Realizzare una brochure da distribuire ai dipendenti con le istruzioni</b>	Da inserire al monitoraggio previsto nel PIAO al 30/11/2023
<b>Disciplina del conflitto di interessi</b>	Specifiche previsioni su casi particolari di conflitto di interessi tipiche del processo <b>Da definire con apposito ordine di servizio entro il 06/06/2021</b>	Da inserire al monitoraggio previsto nel PIAO al 30/11/2023
<b>Regolazione dei rapporti con i "rappresentanti di lobbies"</b>	Attività volta a regolare il confronto con le lobbies e strumenti di controllo <b>Da definire con apposito ordine di servizio entro il 06/06/2021</b>	Da inserire al monitoraggio previsto nel PIAO al 30/11/2023
<b>Misure specifiche per questo trattamento</b>	Viene applicata la normativa regionale che favorisce le associazioni dilettantistiche	Da inserire al monitoraggio previsto nel PIAO al 30/11/2023

Il catalogo dei rischi corruttivi a cui questo processo può essere sottoposto è stato definito nel paragrafo 2.5. del PTPCT; ma nel 2022 si ritiene oltremodo complessa una specifica individuazione per ciascun processo dei singoli rischi; pertanto la stima effettuata è relativa, non ad uno specifico rischio corruttivo.

**Tabella – 3B – stima di livello di esposizione al rischio corruttivo**

Indicatori per la stima quantitativa (CFR BOX n. 9 pag. 34 - All.to 1 PNA 2019)	Punti *	Note di monitoraggio
<b>Livello di interesse "esterno":</b> la presenza di interessi, anche economici, rilevanti e di benefici per i destinatari del processo determina un incremento del rischio	7	Da inserire al monitoraggio previsto nel PIAO al 30/11/2023
<b>Grado di discrezionalità del decisore interno:</b> la presenza di un processo decisionale altamente discrezionale determina un incremento del rischio rispetto ad un processo decisionale altamente vincolato;	2	
<b>Manifestazione di eventi corruttivi in passato:</b> se l'attività è stata già oggetto di eventi corruttivi in passato nell'amministrazione o in altre realtà simili, il rischio aumenta;	0	
<b>Opacità del processo decisionale:</b> l'adozione di strumenti di trasparenza sostanziale, e non solo formale, riduce il rischio;	0	
<b>Scarsa collaborazione del responsabile del processo o dell'attività nella costruzione, aggiornamento e monitoraggio del piano:</b> la scarsa collaborazione può segnalare un deficit di attenzione al tema	0	
<b>Mancata attuazione delle misure di trattamento:</b> l'attuazione di misure di trattamento si associa ad una minore possibilità di accadimento di fatti corruttivi	0	
<b>Totale</b>	9	

\* Nessuna probabilità = 0; Poco probabile = 1; Probabile 3; Altamente probabile = 5; Accertato negli ultimi 5 anni = 7  
\*\* Il punteggio massimo è quello assegnato ad almeno un indicatore; il punteggio medio è quello ottenuto dal totale/6 (n. indicatori)

**Tabella - 3C: Stima qualitativa del rischio corruttivo**

Secondo una valutazione basata sui parametri di cui al paragrafo 2.9. - riquadro azzurro - del PTPCT (CFR BOX n. 8 pag. 34 - All.to 1 PNA 2019) il responsabile o i responsabili di settore interessati ritengono che questo processo sia esposto a rischio corruttivo in questi termini:

Esercizio prolungato ed esclusivo della responsabilità di un processo da parte di pochi o di un unico soggett



**ALLEGATO 2 – ELENCO DEI RESPONSABILI DELLA TRASMISSIONE E DELLA PUBBLICAZIONE DEI DOCUMENTI, DELLE INFORMAZIONI E DEI DATI AI SENSI DEL D.LGS. N. 33-2013**

Denominazione sotto-sezione livello 1 (Macrofamiglie)	Denominazione sotto-sezione 2 livello (Tipologie di dati)	Responsabile del Comune di Porto Mantovano	Riferimento normativo	Denominazione del singolo obbligo	Contenuti dell'obbligo	Aggiornamento	termine di scadenza per la pubblicazione	monitoraggio	
Disposizioni generali	Piano triennale per la prevenzione della corruzione e della trasparenza	RPCT	Art. 10, c. 8, lett. a), d.lgs. n. 33/2013	Piano triennale per la prevenzione della corruzione e della trasparenza (PTPCT)	Piano triennale per la prevenzione della corruzione e della trasparenza e suoi allegati, le misure integrative di prevenzione della corruzione individuate ai sensi dell'articolo 1, comma 2-bis della legge n. 190 del 2012, (MOG 231) ( <a href="#">link alla sotto-sezione Altri contenuti/Anticorruzione</a> )	Annuale	entro 15 giorni	annuale	
	Atti generali	Resp. settore amministrativo	Art. 12, c. 1, d.lgs. n. 33/2013	Riferimenti normativi su organizzazione e attività	Riferimenti normativi con i relativi <i>link</i> alle norme di legge statale pubblicate nella banca dati "Normattiva" che regolano l'istituzione, l'organizzazione e l'attività delle pubbliche amministrazioni	Tempestivo (ex art. 8, d.lgs. n. 33/2013)	entro 15 giorni	annuale	
		Resp. settore amministrativo		Atti amministrativi generali	sugli obiettivi, sui procedimenti, ovvero nei quali si determina l'interpretazione di norme giuridiche che	Tempestivo (ex art. 8, d.lgs. n. 33/2013)	entro 15 giorni	annuale	
		Resp. settore amministrativo		Documenti di programmazione strategico-gestionale	Direttive ministri, documento di programmazione, obiettivi strategici in materia di prevenzione della corruzione e trasparenza	Tempestivo (ex art. 8, d.lgs. n. 33/2013)	entro 15 giorni	annuale	
		Resp. settore amministrativo		Art. 12, c. 2, d.lgs. n. 33/2013	Statuti e leggi regionali	Estremi e testi ufficiali aggiornati degli Statuti e delle norme di legge regionali, che regolano le funzioni, l'organizzazione e lo svolgimento delle attività di competenza dell'amministrazione	Tempestivo (ex art. 8, d.lgs. n. 33/2013)	entro 15 giorni	annuale
		Resp. settore amministrativo		Art. 55, c. 2, d.lgs. n. 165/2001 Art. 12, c. 1, d.lgs. n. 33/2013	Codice disciplinare e codice di condotta	Codice disciplinare, recante l'indicazione delle infrazioni del codice disciplinare e relative sanzioni (pubblicazione on line in alternativa all'affissione in luogo accessibile a tutti - art. 7, l. n. 300/1970) Codice di condotta inteso quale codice di comportamento	Tempestivo	entro 15 giorni	annuale
	Oneri informativi per cittadini e imprese	ogni resp. settore che gestisce gli obblighi	Art. 12, c. 1-bis, d.lgs. n. 33/2013	Scadenario obblighi amministrativi	Scadenario con l'indicazione delle date di efficacia dei nuovi obblighi amministrativi a carico di cittadini e imprese introdotti dalle amministrazioni secondo le modalità definite con DPCM 8 novembre 2013	Tempestivo	entro 15 giorni	annuale	
		Resp. settore amministrativo	Art. 13, c. 1, lett. a), d.lgs. n. 33/2013		Organi di indirizzo politico e di amministrazione e gestione, con l'indicazione delle rispettive competenze	Tempestivo (ex art. 8, d.lgs. n. 33/2013)	entro 15 giorni	annuale	
		Resp. settore amministrativo	Art. 14, c. 1, lett. a), d.lgs. n. 33/2013		Atto di nomina o di proclamazione, con l'indicazione della durata dell'incarico o del mandato elettivo	Tempestivo (ex art. 8, d.lgs. n. 33/2013)	entro 15 giorni	annuale	
		Resp. settore amministrativo	Art. 14, c. 1, lett. b), d.lgs. n. 33/2013		Curriculum vitae	Tempestivo (ex art. 8, d.lgs. n. 33/2013)	entro 15 giorni	annuale	
		Resp. settore attiv. prod. economato	Art. 14, c. 1, lett. c), d.lgs. n. 33/2013		Compensi di qualsiasi natura connessi all'assunzione della carica	Tempestivo (ex art. 8, d.lgs. n. 33/2013)	entro 15 giorni	annuale	



ALLEGATO 2 – ELENCO DEI RESPONSABILI DELLA TRASMISSIONE E DELLA PUBBLICAZIONE DEI DOCUMENTI, DELLE INFORMAZIONI E DEI DATI AI SENSI DEL D.LGS. N. 33-2013



Denominazione sotto-sezione livello 1 (Macrofamiglie)	Denominazione sotto-sezione 2 livello (Tipologie di dati)	Responsabile del Comune di Porto Mantovano	Riferimento normativo	Denominazione del singolo obbligo	Contenuti dell'obbligo	Aggiornamento	termine di scadenza per la pubblicazione	monitoraggio
Organizzazione	Titolari di incarichi politici di amministrazione, di direzione o di governo	Resp. settore attiv. prod. economato	33/2013	Titolari di incarichi <b>politici</b> di cui all'art. 14, co. 1, del dlgs n. 33/2013  (da pubblicare in tabelle)	Importi di viaggi di servizio e missioni pagati con fondi pubblici	Tempestivo (ex art. 8, d.lgs. n. 33/2013)	entro 15 giorni	annuale
		Resp. settore attiv. prod. economato	Art. 14, c. 1, lett. d), d.lgs. n. 33/2013		Dati relativi all'assunzione di altre cariche, presso enti pubblici o privati, e relativi compensi a qualsiasi titolo corrisposti	Tempestivo (ex art. 8, d.lgs. n. 33/2013)	entro 15 giorni	annuale
		Resp. settore attiv. prod. economato	Art. 14, c. 1, lett. e), d.lgs. n. 33/2013		Altri eventuali incarichi con oneri a carico della finanza pubblica e indicazione dei compensi spettanti	Tempestivo (ex art. 8, d.lgs. n. 33/2013)	entro 15 giorni	annuale
		Resp. settore attiv. prod. economato	Art. 14, c. 1, lett. f), d.lgs. n. 33/2013 Art. 2, c. 1, punto 1, l. n. 441/1982		1) dichiarazione concernente diritti reali su beni immobili e su beni mobili iscritti in pubblici registri, titolarità di imprese, azioni di società, quote di partecipazione a società, esercizio di funzioni di amministratore o di sindaco di società, con l'apposizione della formula «sul mio onore affermo che la dichiarazione corrisponde al vero» [Per il soggetto, il coniuge non separato e i parenti entro il secondo grado, ove gli stessi vi consentano (NB: dando eventualmente evidenza del mancato consenso) e riferita al momento dell'assunzione dell'incarico]	Nessuno (va presentata una sola volta entro 3 mesi dalla elezione, dalla nomina o dal conferimento dell'incarico e resta pubblicata fino alla cessazione dell'incarico o del mandato).	entro 15 giorni	annuale
		Resp. settore attiv. prod. economato	Art. 14, c. 1, lett. f), d.lgs. n. 33/2013 Art. 2, c. 1, punto 2, l. n. 441/1982		2) copia dell'ultima dichiarazione dei redditi soggetti all'imposta sui redditi delle persone fisiche [Per il soggetto, il coniuge non separato e i parenti entro il secondo grado, ove gli stessi vi consentano (NB: dando eventualmente evidenza del mancato consenso)] (NB: è necessario limitare, con appositi accorgimenti a cura dell'interessato o della amministrazione, la pubblicazione dei dati sensibili)	Entro 3 mesi dalla elezione, dalla nomina o dal conferimento dell'incarico	entro 15 giorni	annuale
		Resp. settore amministrativo	Art. 14, c. 1, lett. f), d.lgs. n. 33/2013 Art. 2, c. 1, punto 3, l. n. 441/1982		3) dichiarazione concernente le spese sostenute e le obbligazioni assunte per la propaganda elettorale ovvero attestazione di essersi avvalsi esclusivamente di materiali e di mezzi propagandistici predisposti e messi a disposizione dal partito o dalla formazione politica della cui lista il soggetto ha fatto parte, con l'apposizione della formula «sul mio onore affermo che la dichiarazione corrisponde al vero» (con allegate copie delle dichiarazioni relative a finanziamenti e contributi per un importo che nell'anno superi 5.000 €)	Tempestivo (ex art. 8, d.lgs. n. 33/2013)	entro 15 giorni	annuale
		Resp. settore attiv. prod. economato	Art. 14, c. 1, lett. f), d.lgs. n. 33/2013 Art. 3, l. n. 441/1982		4) attestazione concernente le variazioni della situazione patrimoniale intervenute nell'anno precedente e copia della dichiarazione dei redditi [Per il soggetto, il coniuge non separato e i parenti entro il secondo grado, ove gli stessi vi consentano (NB: dando eventualmente evidenza del mancato consenso)]	Annuale	entro 15 giorni	annuale
		Resp. settore amministrativo	Art. 14, c. 1, lett. a), d.lgs. n. 33/2013		Atto di nomina o di proclamazione, con l'indicazione della durata dell'incarico o del mandato elettivo	Tempestivo (ex art. 8, d.lgs. n. 33/2013)	entro 15 giorni	annuale
		Resp. settore amministrativo	Art. 14, c. 1, lett. b), d.lgs. n. 33/2013		Curriculum vitae	Tempestivo (ex art. 8, d.lgs. n. 33/2013)	entro 15 giorni	annuale
		Resp. settore attiv. prod. economato	Art. 14, c. 1, lett. c), d.lgs. n. 33/2013		Compensi di qualsiasi natura connessi all'assunzione della carica	Tempestivo (ex art. 8, d.lgs. n. 33/2013)	entro 15 giorni	annuale
		Resp. settore attiv. prod. economato			Importi di viaggi di servizio e missioni pagati con fondi pubblici	Tempestivo (ex art. 8, d.lgs. n. 33/2013)	entro 15 giorni	annuale
		Resp. settore attiv. prod. economato	Art. 14, c. 1, lett. d), d.lgs. n. 33/2013		Dati relativi all'assunzione di altre cariche, presso enti pubblici o privati, e relativi compensi a qualsiasi titolo corrisposti	Tempestivo (ex art. 8, d.lgs. n. 33/2013)	entro 15 giorni	annuale
		Resp. settore attiv. prod. economato	Art. 14, c. 1, lett. e), d.lgs. n. 33/2013		Altri eventuali incarichi con oneri a carico della finanza pubblica e indicazione dei compensi spettanti	Tempestivo (ex art. 8, d.lgs. n. 33/2013)	entro 15 giorni	annuale
		Resp. settore attiv. prod. economato	Art. 14, c. 1, lett. f), d.lgs. n. 33/2013 Art. 2, c. 1, punto 1, l. n. 441/1982		Titolari di incarichi di <b>amministrazione, di direzione o di governo</b> di cui all'art. 14, co. 1-bis, del dlgs n. 33/2013	1) dichiarazione concernente diritti reali su beni immobili e su beni mobili iscritti in pubblici registri, titolarità di imprese, azioni di società, quote di partecipazione a società, esercizio di funzioni di amministratore o di sindaco di società, con l'apposizione della formula «sul mio onore affermo che la dichiarazione corrisponde al vero» [Per il soggetto, il coniuge non separato e i parenti entro il secondo grado, ove gli stessi vi consentano (NB: dando eventualmente evidenza del mancato consenso) e riferita al momento dell'assunzione dell'incarico]	Nessuno (va presentata una sola volta entro 3 mesi dalla elezione, dalla nomina o dal conferimento dell'incarico e resta pubblicata fino alla cessazione dell'incarico o del mandato).	entro 15 giorni
	Resp. settore attiv. prod. economato	Art. 14, c. 1, lett. f), d.lgs. n. 33/2013 Art. 2, c. 1, punto 2, l. n. 441/1982		2) copia dell'ultima dichiarazione dei redditi soggetti all'imposta sui redditi delle persone fisiche [Per il soggetto, il coniuge non separato e i parenti entro il secondo grado, ove gli stessi vi consentano (NB: dando eventualmente evidenza del mancato consenso)] (NB: è necessario limitare, con appositi accorgimenti a cura dell'interessato o della amministrazione, la pubblicazione dei dati sensibili)	Entro 3 mesi dalla elezione, dalla nomina o dal conferimento dell'incarico	entro 15 giorni	annuale	

ALLEGATO 2 – ELENCO DEI RESPONSABILI DELLA TRASMISSIONE E DELLA PUBBLICAZIONE DEI DOCUMENTI, DELLE INFORMAZIONI E DEI DATI AI SENSI DEL D.LGS. N. 33-2013

Denominazione sotto-sezione livello 1 (Macrofamiglie)	Denominazione sotto-sezione 2 livello (Tipologie di dati)	Responsabile del Comune di Porto Mantovano	Riferimento normativo	Denominazione del singolo obbligo	Contenuti dell'obbligo	Aggiornamento	termine di scadenza per la pubblicazione	monitoraggio
Organizzazione		Resp. settore amministrativo	Art. 14, c. 1, lett. f), d.lgs. n. 33/2013 Art. 2, c. 1, punto 3, l. n. 441/1982	Cessati dall'incarico (documentazione da pubblicare sul sito web)	3) dichiarazione concernente le spese sostenute e le obbligazioni assunte per la propaganda elettorale ovvero attestazione di essersi avvalsi esclusivamente di materiali e di mezzi propagandistici predisposti e messi a disposizione dal partito o dalla formazione politica della cui lista il soggetto ha fatto parte, con l'apposizione della formula «sul mio onore affermo che la dichiarazione corrisponde al vero» (con allegate copie delle dichiarazioni relative a finanziamenti e contributi per un importo che nell'anno superi 5.000 €)	Tempestivo (ex art. 8, d.lgs. n. 33/2013)	entro 15 giorni	annuale
		Resp. settore attiv. prod. economato	Art. 14, c. 1, lett. f), d.lgs. n. 33/2013 Art. 3, l. n. 441/1982		4) attestazione concernente le variazioni della situazione patrimoniale intervenute nell'anno precedente e copia della dichiarazione dei redditi [Per il soggetto, il coniuge non separato e i parenti entro il secondo grado, ove gli stessi vi consentano (NB: dando eventualmente evidenza del mancato consenso)]	Annuale	entro 15 giorni	annuale
		Resp. settore amministrativo	Art. 14, c. 1, lett. a), d.lgs. n. 33/2013		Atto di nomina, con l'indicazione della durata dell'incarico	Nessuno	entro 15 giorni	annuale
		Resp. settore amministrativo	Art. 14, c. 1, lett. b), d.lgs. n. 33/2013		Curriculum vitae	Nessuno	entro 15 giorni	annuale
		Resp. settore attiv. prod. economato	Art. 14, c. 1, lett. c), d.lgs. n. 33/2013		Compensi di qualsiasi natura connessi all'assunzione della carica	Nessuno	entro 15 giorni	annuale
		Resp. settore attiv. prod. economato			Importi di viaggi di servizio e missioni pagati con fondi pubblici	Nessuno	entro 15 giorni	annuale
		Resp. settore attiv. prod. economato	Art. 14, c. 1, lett. d), d.lgs. n. 33/2013		Dati relativi all'assunzione di altre cariche, presso enti pubblici o privati, e relativi compensi a qualsiasi titolo corrisposti	Nessuno	entro 15 giorni	annuale
		Resp. settore attiv. prod. economato	Art. 14, c. 1, lett. e), d.lgs. n. 33/2013		Altri eventuali incarichi con oneri a carico della finanza pubblica e indicazione dei compensi spettanti	Nessuno	entro 15 giorni	annuale
		Resp. settore attiv. prod. economato	Art. 14, c. 1, lett. f), d.lgs. n. 33/2013 Art. 2, c. 1, punto 2, l. n. 441/1982		1) copie delle dichiarazioni dei redditi riferiti al periodo dell'incarico; 2) copia della dichiarazione dei redditi successiva al termine dell'incarico o carica, entro un mese dalla scadenza del termine di legge per la presentazione della dichiarazione [Per il soggetto, il coniuge non separato e i parenti entro il secondo grado, ove gli stessi vi consentano (NB: dando eventualmente evidenza del mancato consenso)] (NB: è necessario limitare, con appositi accorgimenti a cura dell'interessato o della amministrazione, la pubblicazione dei dati sensibili)	Nessuno	entro 15 giorni	annuale
		Resp. settore amministrativo	Art. 14, c. 1, lett. f), d.lgs. n. 33/2013 Art. 2, c. 1, punto 3, l. n. 441/1982		3) dichiarazione concernente le spese sostenute e le obbligazioni assunte per la propaganda elettorale ovvero attestazione di essersi avvalsi esclusivamente di materiali e di mezzi propagandistici predisposti e messi a disposizione dal partito o dalla formazione politica della cui lista il soggetto ha fatto parte con riferimento al periodo dell'incarico (con allegate copie delle dichiarazioni relative a finanziamenti e contributi per un importo che nell'anno superi 5.000 €)	Nessuno	entro 15 giorni	annuale
Resp. settore attiv. prod. economato	Art. 14, c. 1, lett. f), d.lgs. n. 33/2013 Art. 4, l. n. 441/1982	4) dichiarazione concernente le variazioni della situazione patrimoniale intervenute dopo l'ultima attestazione [Per il soggetto, il coniuge non separato e i parenti entro il secondo grado, ove gli stessi vi consentano (NB: dando eventualmente evidenza del mancato consenso)]	Nessuno (va presentata una sola volta entro 3 mesi dalla cessazione dell'incarico).	entro 15 giorni	annuale			
Sanzioni per mancata comunicazione dei dati	RPCT	Art. 47, c. 1, d.lgs. n. 33/2013	Sanzioni per mancata o incompleta comunicazione dei dati da parte dei titolari di incarichi politici, di amministrazione, di direzione o di governo	Provvedimenti sanzionatori a carico del responsabile della mancata o incompleta comunicazione dei dati di cui all'articolo 14, concernenti la situazione patrimoniale complessiva del titolare dell'incarico al momento dell'assunzione della carica, la titolarità di imprese, le partecipazioni azionarie proprie nonché tutti i compensi cui dà diritto l'assunzione della carica	Tempestivo (ex art. 8, d.lgs. n. 33/2013)	entro 15 giorni	annuale	
Rendiconti gruppi consiliari regionali/provinciali	(NON RIGUARDA I COMUNI)	Art. 28, c. 1, d.lgs. n. 33/2013	Rendiconti gruppi consiliari regionali/provinciali	Rendiconti di esercizio annuale dei gruppi consiliari regionali e provinciali, con evidenza delle risorse trasferite o assegnate a ciascun gruppo, con indicazione del titolo di trasferimento e dell'impiego delle risorse utilizzate	Tempestivo (ex art. 8, d.lgs. n. 33/2013)	entro 15 giorni	annuale	
	(NON RIGUARDA I COMUNI)		Atti degli organi di controllo	Atti e relazioni degli organi di controllo	Tempestivo (ex art. 8, d.lgs. n. 33/2013)	entro 15 giorni	annuale	





**ALLEGATO 2 – ELENCO DEI RESPONSABILI DELLA TRASMISSIONE E DELLA PUBBLICAZIONE DEI DOCUMENTI, DELLE INFORMAZIONI E DEI DATI AI SENSI DEL D.LGS. N. 33-2013**

Denominazione sotto-sezione livello 1 (Macrofamiglie)	Denominazione sotto-sezione 2 livello (Tipologie di dati)	Responsabile del Comune di Porto Mantovano	Riferimento normativo	Denominazione del singolo obbligo	Contenuti dell'obbligo	Aggiornamento	termine di scadenza per la pubblicazione	monitoraggio
	Articolazione degli uffici	Resp. settore amministrativo	Art. 13, c. 1, lett. b), d.lgs. n. 33/2013	Articolazione degli uffici	Indicazione delle competenze di ciascun ufficio, anche di livello dirigenziale non generale, i nomi dei dirigenti responsabili dei singoli uffici	Tempestivo (ex art. 8, d.lgs. n. 33/2013)	entro 15 giorni	annuale
		Resp. settore amministrativo	Art. 13, c. 1, lett. c), d.lgs. n. 33/2013	Organigramma (da pubblicare sotto forma di organigramma, in modo tale che a ciascun ufficio sia assegnato un link ad una pagina contenente tutte le informazioni previste dalla norma)	Illustrazione in forma semplificata, ai fini della piena accessibilità e comprensibilità dei dati, dell'organizzazione dell'amministrazione, mediante l'organigramma o analoghe rappresentazioni grafiche	Tempestivo (ex art. 8, d.lgs. n. 33/2013)	entro 15 giorni	annuale
		Resp. settore amministrativo	Art. 13, c. 1, lett. b), d.lgs. n. 33/2013		Nomi dei dirigenti responsabili dei singoli uffici	Tempestivo (ex art. 8, d.lgs. n. 33/2013)	entro 15 giorni	annuale
	Telefono e posta elettronica	Resp. settore amministrativo	Art. 13, c. 1, lett. d), d.lgs. n. 33/2013	Telefono e posta elettronica	Elenco completo dei numeri di telefono e delle caselle di posta elettronica istituzionali e delle caselle di posta elettronica certificata dedicate, cui il cittadino possa rivolgersi per qualsiasi richiesta inerente i compiti istituzionali	Tempestivo (ex art. 8, d.lgs. n. 33/2013)	entro 15 giorni	annuale
<b>Consulenti e collaboratori</b>	Titolari di incarichi di collaborazione o consulenza	OGNI RESPONSABILE DI SETTORE CHE CONFERISCA INCARICHI DI CONSULENZA E/O DI COLLABORAZIONE	Art. 15, c. 2, d.lgs. n. 33/2013	Consulenti e collaboratori (da pubblicare in tabelle)	Estremi degli atti di conferimento di incarichi di collaborazione o di consulenza a soggetti esterni a qualsiasi titolo (compresi quelli affidati con contratto di collaborazione coordinata e continuativa) con indicazione dei soggetti percettori, della ragione dell'incarico e dell'ammontare erogato	Tempestivo (ex art. 8, d.lgs. n. 33/2013)	entro 15 giorni	annuale
					Per ciascun titolare di incarico:		entro 15 giorni	annuale
			Art. 15, c. 1, lett. b), d.lgs. n. 33/2013		1) curriculum vitae, redatto in conformità al vigente modello europeo	Tempestivo (ex art. 8, d.lgs. n. 33/2013)	entro 15 giorni	annuale
			Art. 15, c. 1, lett. c), d.lgs. n. 33/2013		2) dati relativi allo svolgimento di incarichi o alla titolarità di cariche in enti di diritto privato regolati o finanziati dalla pubblica amministrazione o allo svolgimento di attività professionali	Tempestivo (ex art. 8, d.lgs. n. 33/2013)	entro 15 giorni	annuale
			Art. 15, c. 1, lett. d), d.lgs. n. 33/2013		3) compensi comunque denominati, relativi al rapporto di lavoro, di consulenza o di collaborazione (compresi quelli affidati con contratto di collaborazione coordinata e continuativa), con specifica evidenza delle eventuali componenti variabili o legate alla valutazione del risultato	Tempestivo (ex art. 8, d.lgs. n. 33/2013)	entro 15 giorni	annuale
			Art. 15, c. 2, d.lgs. n. 33/2013 Art. 53, c. 14, d.lgs. n. 165/2001		Tabelle relative agli elenchi dei consulenti con indicazione di oggetto, durata e compenso dell'incarico (comunicate alla Funzione pubblica)	Tempestivo (ex art. 8, d.lgs. n. 33/2013)	entro 15 giorni	annuale
OGNI RESPONSABILE DI SETTORE CHE CONFERISCA INCARICHI DI CONSULENZA E/O DI COLL.	Art. 53, c. 14, d.lgs. n. 165/2001	Attestazione dell'avvenuta verifica dell'insussistenza di situazioni, anche potenziali, di conflitto di interesse	Tempestivo	entro 15 giorni	annuale			
		Resp. settore amministrativo			Per ciascun titolare di incarico:		entro 15 giorni	annuale
		Resp. settore amministrativo	Art. 14, c. 1, lett. a) e c. 1-bis, d.lgs. n. 33/2013		Atto di conferimento, con l'indicazione della durata dell'incarico	Tempestivo (ex art. 8, d.lgs. n. 33/2013)	entro 15 giorni	annuale
		Resp. settore amministrativo	Art. 14, c. 1, lett. b) e c. 1-bis, d.lgs. n. 33/2013		Curriculum vitae, redatto in conformità al vigente modello europeo	Tempestivo (ex art. 8, d.lgs. n. 33/2013)	entro 15 giorni	annuale



**ALLEGATO 2 – ELENCO DEI RESPONSABILI DELLA TRASMISSIONE E DELLA PUBBLICAZIONE DEI DOCUMENTI, DELLE INFORMAZIONI E DEI DATI AI SENSI DEL D.LGS. N. 33-2013**

Denominazione sotto-sezione livello 1 (Macrofamiglie)	Denominazione sotto-sezione 2 livello (Tipologie di dati)	Responsabile del Comune di Porto Mantovano	Riferimento normativo	Denominazione del singolo obbligo	Contenuti dell'obbligo	Aggiornamento	termine di scadenza per la pubblicazione	monitoraggio			
Titolari di incarichi dirigenziali amministrativi di vertice (Segretario Generale)		Resp. settore amministrativo	Art. 14, c. 1, lett. c) e c. 1-bis, d.lgs. n. 33/2013	Incarichi amministrativi di vertice (da pubblicare in tabelle)	Compensi di qualsiasi natura connessi all'assunzione dell'incarico (con specifica evidenza delle eventuali componenti variabili o legate alla valutazione del risultato)	Tempestivo (ex art. 8, d.lgs. n. 33/2013)	entro 15 giorni	annuale			
		Resp. settore amministrativo			Importi di viaggi di servizio e missioni pagati con fondi pubblici	Tempestivo (ex art. 8, d.lgs. n. 33/2013)	entro 15 giorni	annuale			
		Resp. settore amministrativo	Art. 14, c. 1, lett. d) e c. 1-bis, d.lgs. n. 33/2013		Dati relativi all'assunzione di altre cariche, presso enti pubblici o privati, e relativi compensi a qualsiasi titolo corrisposti	Tempestivo (ex art. 8, d.lgs. n. 33/2013)	entro 15 giorni	annuale			
		Resp. settore amministrativo	Art. 14, c. 1, lett. e) e c. 1-bis, d.lgs. n. 33/2013		Altri eventuali incarichi con oneri a carico della finanza pubblica e indicazione dei compensi spettanti	Tempestivo (ex art. 8, d.lgs. n. 33/2013)	entro 15 giorni	annuale			
		Resp. settore amministrativo	Art. 14, c. 1, lett. f) e c. 1-bis, d.lgs. n. 33/2013 Art. 2, c. 1, punto 1, l. n. 441/1982		1) dichiarazione concernente diritti reali su beni immobili e su beni mobili iscritti in pubblici registri, titolarità di imprese, azioni di società, quote di partecipazione a società, esercizio di funzioni di amministratore o di sindaco di società, con l'apposizione della formula «sul mio onore affermo che la dichiarazione corrisponde al vero» [Per il soggetto, il coniuge non separato e i parenti entro il secondo grado, ove gli stessi vi consentano (NB: dando eventualmente evidenza del mancato consenso) e riferita al momento dell'assunzione dell'incarico]	Nessuno (va presentata una sola volta entro 3 mesi dalla elezione, dalla nomina o dal conferimento dell'incarico e resta pubblicata fino alla cessazione dell'incarico o del mandato).	entro 15 giorni	annuale			
		Resp. settore amministrativo	Art. 14, c. 1, lett. f) e c. 1-bis, d.lgs. n. 33/2013 Art. 2, c. 1, punto 2, l. n. 441/1982		2) copia dell'ultima dichiarazione dei redditi soggetti all'imposta sui redditi delle persone fisiche [Per il soggetto, il coniuge non separato e i parenti entro il secondo grado, ove gli stessi vi consentano (NB: dando eventualmente evidenza del mancato consenso)] (NB: è necessario limitare, con appositi accorgimenti a cura dell'interessato o della amministrazione, la pubblicazione dei dati sensibili)	Entro 3 mesi della nomina o dal conferimento dell'incarico	entro 15 giorni	annuale			
		Resp. settore amministrativo	Art. 14, c. 1, lett. f) e c. 1-bis, d.lgs. n. 33/2013 Art. 3, l. n. 441/1982		3) attestazione concernente le variazioni della situazione patrimoniale intervenute nell'anno precedente e copia della dichiarazione dei redditi [Per il soggetto, il coniuge non separato e i parenti entro il secondo grado, ove gli stessi vi consentano (NB: dando eventualmente evidenza del mancato consenso)]	Annuale	entro 15 giorni	annuale			
		Resp. settore amministrativo	Art. 20, c. 3, d.lgs. n. 39/2013		Dichiarazione sulla insussistenza di una delle cause di inconferibilità dell'incarico	Tempestivo (art. 20, c. 1, d.lgs. n. 39/2013)	entro 15 giorni	annuale			
		Resp. settore amministrativo	Art. 20, c. 3, d.lgs. n. 39/2013		Dichiarazione sulla insussistenza di una delle cause di incompatibilità al conferimento dell'incarico	Annuale (art. 20, c. 2, d.lgs. n. 39/2013)	entro 15 giorni	annuale			
		Resp. settore amministrativo	Art. 14, c. 1-ter, secondo periodo, d.lgs. n. 33/2013		Ammontare complessivo degli emolumenti percepiti a carico della finanza pubblica	Annuale (non oltre il 30 marzo)	entro 15 giorni	annuale			
							Per ciascun titolare di incarico:		entro 15 giorni	annuale	
					Resp. settore amministrativo	Art. 14, c. 1, lett. a) e c. 1-bis, d.lgs. n. 33/2013		Atto di conferimento, con l'indicazione della durata dell'incarico	Tempestivo (ex art. 8, d.lgs. n. 33/2013)	entro 15 giorni	annuale



ALLEGATO 2 – ELENCO DEI RESPONSABILI DELLA TRASMISSIONE E DELLA PUBBLICAZIONE DEI DOCUMENTI, DELLE INFORMAZIONI E DEI DATI AI SENSI DEL D.LGS. N. 33-2013



Denominazione sotto-sezione livello 1 (Macrofamiglie)	Denominazione sotto-sezione 2 livello (Tipologie di dati)	Responsabile del Comune di Porto Mantovano	Riferimento normativo	Denominazione del singolo obbligo	Contenuti dell'obbligo	Aggiornamento	termini di scadenza per la pubblicazione	monitoraggio
Personale	Titolari di incarichi dirigenziali (dirigenti non generali)	Resp. settore amministrativo	Art. 14, c. 1, lett. b) e c. 1-bis, d.lgs. n. 33/2013	Incarichi dirigenziali, a qualsiasi titolo conferiti, ivi inclusi quelli conferiti discrezionalmente dall'organo di indirizzo politico senza procedure pubbliche di selezione e <b>titolari di posizione organizzativa con funzioni dirigenziali</b>  (da pubblicare in tabelle che distinguano le seguenti situazioni: dirigenti, dirigenti individuati discrezionalmente, titolari di posizione organizzativa con funzioni dirigenziali)	Curriculum vitae, redatto in conformità al vigente modello europeo	Tempestivo (ex art. 8, d.lgs. n. 33/2013)	entro 15 giorni	annuale
		Resp. settore amministrativo	Art. 14, c. 1, lett. c) e c. 1-bis, d.lgs. n. 33/2013		Compensi di qualsiasi natura connessi all'assunzione dell'incarico (con specifica evidenza delle eventuali componenti variabili o legate alla valutazione del risultato)	Tempestivo (ex art. 8, d.lgs. n. 33/2013)	entro 15 giorni	annuale
		Resp. settore amministrativo	Art. 14, c. 1, lett. d) e c. 1-bis, d.lgs. n. 33/2013		Importi di viaggi di servizio e missioni pagati con fondi pubblici	Tempestivo (ex art. 8, d.lgs. n. 33/2013)	entro 15 giorni	annuale
		Resp. settore amministrativo	Art. 14, c. 1, lett. e) e c. 1-bis, d.lgs. n. 33/2013		Dati relativi all'assunzione di altre cariche, presso enti pubblici o privati, e relativi compensi a qualsiasi titolo corrisposti	Tempestivo (ex art. 8, d.lgs. n. 33/2013)	entro 15 giorni	annuale
		Resp. settore amministrativo	Art. 14, c. 1, lett. f) e c. 1-bis, d.lgs. n. 33/2013 Art. 2, c. 1, punto 1, l. n. 441/1982		Altri eventuali incarichi con oneri a carico della finanza pubblica e indicazione dei compensi spettanti	Tempestivo (ex art. 8, d.lgs. n. 33/2013)	entro 15 giorni	annuale
		Resp. settore amministrativo	Art. 14, c. 1, lett. f) e c. 1-bis, d.lgs. n. 33/2013 Art. 2, c. 1, punto 2, l. n. 441/1982		1) dichiarazione concernente diritti reali su beni immobili e su beni mobili iscritti in pubblici registri, titolarità di imprese, azioni di società, quote di partecipazione a società, esercizio di funzioni di amministratore o di sindaco di società, con l'apposizione della formula «sul mio onore affermo che la dichiarazione corrisponde al vero» [Per il soggetto, il coniuge non separato e i parenti entro il secondo grado, ove gli stessi vi consentano (NB: dando eventualmente evidenza del mancato consenso) e riferita al momento dell'assunzione dell'incarico]	Nessuno (va presentata una sola volta entro 3 mesi dalla elezione, dalla nomina o dal conferimento dell'incarico e resta pubblicata fino alla cessazione dell'incarico o del mandato).	entro 15 giorni	annuale
		Resp. settore amministrativo	Art. 14, c. 1, lett. f) e c. 1-bis, d.lgs. n. 33/2013 Art. 3, l. n. 441/1982		2) copia dell'ultima dichiarazione dei redditi soggetti all'imposta sui redditi delle persone fisiche [Per il soggetto, il coniuge non separato e i parenti entro il secondo grado, ove gli stessi vi consentano (NB: è necessario limitare, con appositi accorgimenti a cura dell'interessato o della amministrazione, la pubblicazione dei dati sensibili)]	Entro 3 mesi della nomina o dal conferimento dell'incarico	entro 15 giorni	annuale
		Resp. settore amministrativo	Art. 20, c. 3, d.lgs. n. 39/2013		3) attestazione concernente le variazioni della situazione patrimoniale intervenute nell'anno precedente e copia della dichiarazione dei redditi [Per il soggetto, il coniuge non separato e i parenti entro il secondo grado, ove gli stessi vi consentano (NB: dando eventualmente evidenza del mancato consenso)]	Annuale	entro 15 giorni	annuale
		Resp. settore amministrativo	Art. 20, c. 3, d.lgs. n. 39/2013		Dichiarazione sulla insussistenza di una delle cause di inconferibilità dell'incarico	Tempestivo (art. 20, c. 1, d.lgs. n. 39/2013)	entro 15 giorni	annuale
		Resp. settore amministrativo	Art. 20, c. 3, d.lgs. n. 39/2013		Dichiarazione sulla insussistenza di una delle cause di incompatibilità al conferimento dell'incarico	Annuale (art. 20, c. 2, d.lgs. n. 39/2013)	entro 15 giorni	annuale
		Resp. settore amministrativo	Art. 14, c. 1-ter, secondo periodo, d.lgs. n. 33/2013	Ammontare complessivo degli emolumenti percepiti a carico della finanza pubblica	Annuale (non oltre il 30 marzo)	entro 15 giorni	annuale	
		Resp. settore amministrativo	Art. 19, c. 1-bis, d.lgs. n. 165/2001	Posti di funzione disponibili	Numero e tipologia dei posti di funzione che si rendono disponibili nella dotazione organica e relativi criteri di scelta	Tempestivo	entro 15 giorni	annuale
		Resp. settore amministrativo	Art. 1, c. 7, d.p.r. n. 108/2004	Ruolo dirigenti	Ruolo dei dirigenti	Annuale	entro 15 giorni	annuale
		Resp. settore amministrativo	Art. 14, c. 1, lett. a), d.lgs. n. 33/2013		Atto di nomina o di proclamazione, con l'indicazione della durata dell'incarico o del mandato elettivo	Nessuno	entro 15 giorni	annuale
		Resp. settore amministrativo	Art. 14, c. 1, lett. b), d.lgs. n. 33/2013		Curriculum vitae	Nessuno	entro 15 giorni	annuale

**ALLEGATO 2 – ELENCO DEI RESPONSABILI DELLA TRASMISSIONE E DELLA PUBBLICAZIONE DEI DOCUMENTI, DELLE INFORMAZIONI E DEI DATI AI SENSI DEL D.LGS. N. 33-2013**

Denominazione sotto-sezione livello 1 (Macrofamiglie)	Denominazione sotto-sezione 2 livello (Tipologie di dati)	Responsabile del Comune di Porto Mantovano	Riferimento normativo	Denominazione del singolo obbligo	Contenuti dell'obbligo	Aggiornamento	termine di scadenza per la pubblicazione	monitoraggio
Dirigenti cessati		Resp. settore amministrativo	Art. 14, c. 1, lett. c), d.lgs. n. 33/2013	Dirigenti cessati dal rapporto di lavoro (documentazione da pubblicare sul sito web)	Compensi di qualsiasi natura connessi all'assunzione della carica	Nessuno	entro 15 giorni	annuale
		Resp. settore amministrativo			Importi di viaggi di servizio e missioni pagati con fondi pubblici	Nessuno	entro 15 giorni	annuale
		Resp. settore amministrativo	Art. 14, c. 1, lett. d), d.lgs. n. 33/2013		Dati relativi all'assunzione di altre cariche, presso enti pubblici o privati, e relativi compensi a qualsiasi titolo corrisposti	Nessuno	entro 15 giorni	annuale
		Resp. settore amministrativo	Art. 14, c. 1, lett. e), d.lgs. n. 33/2013		Altri eventuali incarichi con oneri a carico della finanza pubblica e indicazione dei compensi spettanti	Nessuno	entro 15 giorni	annuale
		Resp. settore amministrativo	Art. 14, c. 1, lett. f), d.lgs. n. 33/2013 Art. 2, c. 1, punto 2, l. n. 441/1982		1) copie delle dichiarazioni dei redditi riferiti al periodo dell'incarico; 2) copia della dichiarazione dei redditi successiva al termine dell'incarico o carica, entro un mese dalla scadenza del termine di legge per la presentazione della dichiarazione [Per il soggetto, il coniuge non separato e i parenti entro il secondo grado, ove gli stessi vi consentano (NB: dando eventualmente evidenza del mancato consenso)] (NB: è necessario limitare, con appositi accorgimenti a cura dell'interessato o della amministrazione, la pubblicazione dei dati sensibili)	Nessuno	entro 15 giorni	annuale
		Resp. settore amministrativo	Art. 14, c. 1, lett. f), d.lgs. n. 33/2013 Art. 4, l. n. 441/1982		3) dichiarazione concernente le variazioni della situazione patrimoniale intervenute dopo l'ultima attestazione [Per il soggetto, il coniuge non separato e i parenti entro il secondo grado, ove gli stessi vi consentano (NB: dando eventualmente evidenza del mancato consenso)]	Nessuno (va presentata una sola volta entro 3 mesi dalla cessazione dell'incarico).	entro 15 giorni	annuale
Sanzioni per mancata comunicazione dei dati	Resp. settore attiv. prod. economato	Art. 47, c. 1, d.lgs. n. 33/2013	Sanzioni per mancata o incompleta comunicazione dei dati da parte dei titolari di incarichi dirigenziali	Provvedimenti sanzionatori a carico del responsabile della mancata o incompleta comunicazione dei dati di cui all'articolo 14, concernenti la situazione patrimoniale complessiva del titolare dell'incarico al momento dell'assunzione della carica, la titolarità di imprese, le partecipazioni azionarie proprie nonché tutti i compensi cui dà diritto l'assunzione della carica	Tempestivo (ex art. 8, d.lgs. n. 33/2013)	entro 15 giorni	annuale	
Posizioni organizzative	Resp. settore amministrativo	Art. 14, c. 1-quinquies., d.lgs. n. 33/2013	Posizioni organizzative	Curricula dei titolari di posizioni organizzative redatti in conformità al vigente modello europeo	Tempestivo (ex art. 8, d.lgs. n. 33/2013)	entro 15 giorni	annuale	
Dotazione organica	Resp. settore amministrativo	Art. 16, c. 1, d.lgs. n. 33/2013	Conto annuale del personale	Conto annuale del personale e relative spese sostenute, nell'ambito del quale sono rappresentati i dati relativi alla dotazione organica e al personale effettivamente in servizio e al relativo costo, con l'indicazione della distribuzione tra le diverse qualifiche e aree professionali, con particolare riguardo al personale assegnato agli uffici di diretta collaborazione con gli organi di indirizzo politico	Annuale (art. 16, c. 1, d.lgs. n. 33/2013)	entro 15 giorni	annuale	
	Resp. settore amministrativo	Art. 16, c. 2, d.lgs. n. 33/2013	Costo personale tempo indeterminato	Costo complessivo del personale a tempo indeterminato in servizio, articolato per aree professionali, con particolare riguardo al personale assegnato agli uffici di diretta collaborazione con gli organi di indirizzo politico	Annuale (art. 16, c. 2, d.lgs. n. 33/2013)	entro 15 giorni	annuale	
Personale non a tempo indeterminato	Resp. settore amministrativo	Art. 17, c. 1, d.lgs. n. 33/2013	Personale non a tempo indeterminato (da pubblicare in tabelle)	Personale con rapporto di lavoro non a tempo indeterminato, ivi compreso il personale assegnato agli uffici di diretta collaborazione con gli organi di indirizzo politico	Annuale (art. 17, c. 1, d.lgs. n. 33/2013)	entro 15 giorni	annuale	
	Resp. settore amministrativo	Art. 17, c. 2, d.lgs. n. 33/2013	Costo del personale non a tempo indeterminato (da pubblicare in tabelle)	Costo complessivo del personale con rapporto di lavoro non a tempo indeterminato, con particolare riguardo al personale assegnato agli uffici di diretta collaborazione con gli organi di indirizzo politico	Trimestrale (art. 17, c. 2, d.lgs. n. 33/2013)	entro 15 giorni	annuale	
Tassi di assenza	Resp. settore amministrativo	Art. 16, c. 3, d.lgs. n. 33/2013	Tassi di assenza trimestrali (da pubblicare in tabelle)	Tassi di assenza del personale distinti per uffici di livello dirigenziale	Trimestrale (art. 16, c. 3, d.lgs. n. 33/2013)	entro 15 giorni	annuale	
Incarichi conferiti e autorizzati ai dipendenti (dirigenti e non dirigenti)	Resp. settore amministrativo	Art. 18, d.lgs. n. 33/2013 Art. 53, c. 14, d.lgs. n. 165/2001	Incarichi conferiti e autorizzati ai dipendenti (dirigenti e non dirigenti) (da pubblicare in tabelle)	Elenco degli incarichi conferiti o autorizzati a ciascun dipendente (dirigente e non dirigente), con l'indicazione dell'oggetto, della durata e del compenso spettante per ogni incarico	Tempestivo (ex art. 8, d.lgs. n. 33/2013)	entro 15 giorni	annuale	



**ALLEGATO 2 – ELENCO DEI RESPONSABILI DELLA TRASMISSIONE E DELLA PUBBLICAZIONE DEI DOCUMENTI, DELLE INFORMAZIONI E DEI DATI AI SENSI DEL D.LGS. N. 33-2013**



Denominazione sotto-sezione livello 1 (Macrofamiglie)	Denominazione sotto-sezione 2 livello (Tipologie di dati)	Responsabile del Comune di Porto Mantovano	Riferimento normativo	Denominazione del singolo obbligo	Contenuti dell'obbligo	Aggiornamento	termine di scadenza per la pubblicazione	monitoraggio	
	Contrattazione collettiva	Resp. settore amministrativo	Art. 21, c. 1, d.lgs. n. 33/2013 Art. 47, c. 8, d.lgs. n. 165/2001	Contrattazione collettiva	Riferimenti necessari per la consultazione dei contratti e accordi collettivi nazionali ed eventuali interpretazioni autentiche	Tempestivo (ex art. 8, d.lgs. n. 33/2013)	entro 15 giorni	annuale	
	Contrattazione integrativa	Resp. settore amministrativo	Art. 21, c. 2, d.lgs. n. 33/2013	Contratti integrativi	Contratti integrativi stipulati, con la relazione tecnico-finanziaria e quella illustrativa, certificate dagli organi di controllo (collegio dei revisori dei conti, collegio sindacale, uffici centrali di bilancio o analoghi organi previsti dai rispettivi ordinamenti)	Tempestivo (ex art. 8, d.lgs. n. 33/2013)	entro 15 giorni	annuale	
		Resp. settore amministrativo	Art. 21, c. 2, d.lgs. n. 33/2013 Art. 55, c. 4, d.lgs. n. 150/2009	Costi contratti integrativi	Specifiche informazioni sui costi della contrattazione integrativa, certificate dagli organi di controllo interno, trasmesse al Ministero dell'Economia e delle finanze, che predispone, allo scopo, uno specifico modello di rilevazione, d'intesa con la Corte dei conti e con la Presidenza del Consiglio dei Ministri - Dipartimento della funzione pubblica	Annuale (art. 55, c. 4, d.lgs. n. 150/2009)	entro 15 giorni	annuale	
OIV		Resp. tributi controllo di gestione	Art. 10, c. 8, lett. c), d.lgs. n. 33/2013	OIV (da pubblicare in tabelle)	Nominativi	Tempestivo (ex art. 8, d.lgs. n. 33/2013)	entro 15 giorni	annuale	
		Resp. tributi controllo di gestione	Art. 10, c. 8, lett. c), d.lgs. n. 33/2013		Curricula	Tempestivo (ex art. 8, d.lgs. n. 33/2013)	entro 15 giorni	annuale	
		Resp. tributi controllo di gestione	Par. 14.2, delib. CiVIT n. 12/2013		Compensi	Tempestivo (ex art. 8, d.lgs. n. 33/2013)	entro 15 giorni	annuale	
<b>Bandi di concorso</b>		Resp. settore amministrativo	Art. 19, d.lgs. n. 33/2013	Bandi di concorso (da pubblicare in tabelle)	Bandi di concorso per il reclutamento, a qualsiasi titolo, di personale presso l'amministrazione nonche' i criteri di valutazione della Commissione e le tracce delle prove scritte	Tempestivo (ex art. 8, d.lgs. n. 33/2013)	entro 15 giorni	annuale	
<b>Performance</b>	Sistema di misurazione e valutazione della Performance	Resp. settore amministrativo	Par. 1, delib. CiVIT n. 104/2010	Sistema di misurazione e valutazione della Performance	Sistema di misurazione e valutazione della Performance (art. 7, d.lgs. n. 150/2009)	Tempestivo	entro 15 giorni	annuale	
	Piano della Performance	Resp. tributi controllo di gestione	Art. 10, c. 8, lett. b), d.lgs. n. 33/2013	Piano della Performance/Piano esecutivo di gestione	Piano della Performance (art. 10, d.lgs. 150/2009) Piano esecutivo di gestione (per gli enti locali) (art. 169, c. 3-bis, d.lgs. n. 267/2000)	Tempestivo (ex art. 8, d.lgs. n. 33/2013)	entro 15 giorni	annuale	
	Relazione sulla Performance	Resp. tributi controllo di gestione		Relazione sulla Performance	Relazione sulla Performance (art. 10, d.lgs. 150/2009)	Tempestivo (ex art. 8, d.lgs. n. 33/2013)	entro 15 giorni	annuale	
	Ammontare complessivo dei premi		Resp. settore amministrativo	Art. 20, c. 1, d.lgs. n. 33/2013	Ammontare complessivo dei premi	Ammontare complessivo dei premi collegati alla performance stanziati	Tempestivo (ex art. 8, d.lgs. n. 33/2013)	entro 15 giorni	annuale
			Resp. settore amministrativo		(da pubblicare in tabelle)	Ammontare dei premi effettivamente distribuiti	Tempestivo (ex art. 8, d.lgs. n. 33/2013)	entro 15 giorni	annuale
	Dati relativi ai premi		Resp. settore amministrativo	Art. 20, c. 2, d.lgs. n. 33/2013	Dati relativi ai premi (da pubblicare in tabelle)	Criteri definiti nei sistemi di misurazione e valutazione della performance per l'assegnazione del trattamento accessorio	Tempestivo (ex art. 8, d.lgs. n. 33/2013)	entro 15 giorni	annuale
			Resp. settore amministrativo			Distribuzione del trattamento accessorio, in forma aggregata, al fine di dare conto del livello di selettività utilizzato nella distribuzione dei premi e degli incentivi	Tempestivo (ex art. 8, d.lgs. n. 33/2013)	entro 15 giorni	annuale
Resp. settore amministrativo			Grado di differenziazione dell'utilizzo della premialità sia per i dirigenti sia per i dipendenti			Tempestivo (ex art. 8, d.lgs. n. 33/2013)	entro 15 giorni	annuale	



**ALLEGATO 2 – ELENCO DEI RESPONSABILI DELLA TRASMISSIONE E DELLA PUBBLICAZIONE DEI DOCUMENTI, DELLE INFORMAZIONI E DEI DATI AI SENSI DEL D.LGS. N. 33-2013**

Denominazione sotto-sezione livello 1 (Macrofamiglie)	Denominazione sotto-sezione 2 livello (Tipologie di dati)	Responsabile del Comune di Porto Mantovano	Riferimento normativo	Denominazione del singolo obbligo	Contenuti dell'obbligo	Aggiornamento	termine di scadenza per la pubblicazione	monitoraggio				
Enti pubblici vigilati		Resp. tributi, controllo gestione	Art. 22, c. 1, lett. a), d.lgs. n. 33/2013	Enti pubblici vigilati  (da pubblicare in tabelle)	Elenco degli enti pubblici, comunque denominati, istituiti, vigilati e finanziati dall'amministrazione ovvero per i quali l'amministrazione abbia il potere di nomina degli amministratori dell'ente, con l'indicazione delle funzioni attribuite e delle attività svolte in favore dell'amministrazione o delle attività di servizio pubblico affidate	Annuale (art. 22, c. 1, d.lgs. n. 33/2013)	entro 15 giorni	annuale				
					Per ciascuno degli enti:		entro 15 giorni	annuale				
					1) ragione sociale	Annuale (art. 22, c. 1, d.lgs. n. 33/2013)	entro 15 giorni	annuale				
					2) misura dell'eventuale partecipazione dell'amministrazione	Annuale (art. 22, c. 1, d.lgs. n. 33/2013)	entro 15 giorni	annuale				
					3) durata dell'impegno	Annuale (art. 22, c. 1, d.lgs. n. 33/2013)	entro 15 giorni	annuale				
					4) onere complessivo a qualsiasi titolo gravante per l'anno sul bilancio dell'amministrazione	Annuale (art. 22, c. 1, d.lgs. n. 33/2013)	entro 15 giorni	annuale				
					5) numero dei rappresentanti dell'amministrazione negli organi di governo e trattamento economico complessivo a ciascuno di essi spettante (con l'esclusione dei rimborsi per vitto e alloggio)	Annuale (art. 22, c. 1, d.lgs. n. 33/2013)	entro 15 giorni	annuale				
					6) risultati di bilancio degli ultimi tre esercizi finanziari	Annuale (art. 22, c. 1, d.lgs. n. 33/2013)	entro 15 giorni	annuale				
					7) incarichi di amministratore dell'ente e relativo trattamento economico complessivo (con l'esclusione dei rimborsi per vitto e alloggio)	Annuale (art. 22, c. 1, d.lgs. n. 33/2013)	entro 15 giorni	annuale				
					Dichiarazione sulla insussistenza di una delle cause di inconferibilità dell'incarico ( <a href="#">link al sito dell'ente</a> )	Tempestivo (art. 20, c. 1, d.lgs. n. 39/2013)	entro 15 giorni	annuale				
					Dichiarazione sulla insussistenza di una delle cause di incompatibilità al conferimento dell'incarico ( <a href="#">link al sito dell'ente</a> )	Annuale (art. 20, c. 2, d.lgs. n. 39/2013)	entro 15 giorni	annuale				
					Collegamento con i siti istituzionali degli enti pubblici vigilati	Annuale (art. 22, c. 1, d.lgs. n. 33/2013)	entro 15 giorni	annuale				
			Enti controllati			Resp. tributi,	Art. 22, c. 1, lett. b), d.lgs. n. 33/2013	Dati società partecipate  (da pubblicare in tabelle)	Elenco delle società di cui l'amministrazione detiene direttamente quote di partecipazione anche minoritaria, con l'indicazione dell'entità, delle funzioni attribuite e delle attività svolte in favore dell'amministrazione o delle attività di servizio pubblico affidate, ad esclusione delle società, partecipate da amministrazioni pubbliche, con azioni quotate in mercati regolamentati italiani o di altri paesi dell'Unione europea, e loro controllate. (art. 22, c. 6, d.lgs. n. 33/2013)	Annuale (art. 22, c. 1, d.lgs. n. 33/2013)	entro 15 giorni	annuale
									Per ciascuna delle società:	Annuale (art. 22, c. 1, d.lgs. n. 33/2013)	entro 15 giorni	annuale
	1) ragione sociale	Annuale (art. 22, c. 1, d.lgs. n. 33/2013)		entro 15 giorni			annuale					
	2) misura dell'eventuale partecipazione dell'amministrazione	Annuale (art. 22, c. 1, d.lgs. n. 33/2013)		entro 15 giorni			annuale					
	3) durata dell'impegno	Annuale (art. 22, c. 1, d.lgs. n. 33/2013)		entro 15 giorni			annuale					
	4) onere complessivo a qualsiasi titolo gravante per l'anno sul bilancio dell'amministrazione	Annuale (art. 22, c. 1, d.lgs. n. 33/2013)		entro 15 giorni			annuale					
	5) numero dei rappresentanti dell'amministrazione negli organi di governo e trattamento economico complessivo a ciascuno di essi spettante	Annuale (art. 22, c. 1, d.lgs. n. 33/2013)		entro 15 giorni			annuale					
	6) risultati di bilancio degli ultimi tre esercizi finanziari	Annuale (art. 22, c. 1, d.lgs. n. 33/2013)		entro 15 giorni			annuale					



ALLEGATO 2 – ELENCO DEI RESPONSABILI DELLA TRASMISSIONE E DELLA PUBBLICAZIONE DEI DOCUMENTI, DELLE INFORMAZIONI E DEI DATI AI SENSI DEL D.LGS. N. 33-2013



Denominazione sotto-sezione livello 1 (Macrofamiglie)	Denominazione sotto-sezione 2 livello (Tipologie di dati)	Responsabile del Comune di Porto Mantovano	Riferimento normativo	Denominazione del singolo obbligo	Contenuti dell'obbligo	Aggiornamento	termini di scadenza per la pubblicazione	monitoraggio			
Società partecipate	controllo gestione			7) incarichi di amministratore della società e relativo trattamento economico complessivo		Annuale (art. 22, c. 1, d.lgs. n. 33/2013)	entro 15 giorni	annuale			
			Art. 20, c. 3, d.lgs. n. 39/2013		Dichiarazione sulla insussistenza di una delle cause di inconferibilità dell'incarico ( <a href="#">link al sito dell'ente</a> )	Tempestivo (art. 20, c. 1, d.lgs. n. 39/2013)	entro 15 giorni	annuale			
			Art. 20, c. 3, d.lgs. n. 39/2014		Dichiarazione sulla insussistenza di una delle cause di incompatibilità al conferimento dell'incarico ( <a href="#">link al sito dell'ente</a> )	Annuale (art. 20, c. 2, d.lgs. n. 39/2013)	entro 15 giorni	annuale			
			Art. 22, c. 3, d.lgs. n. 33/2013		Collegamento con i siti istituzionali delle società partecipate	Annuale (art. 22, c. 1, d.lgs. n. 33/2013)	entro 15 giorni	annuale			
			Art. 22, c. 1. lett. d-bis, d.lgs. n. 33/2013	Provvedimenti	Provvedimenti in materia di costituzione di società a partecipazione pubblica, acquisto di partecipazioni in società già costituite, gestione delle partecipazioni pubbliche, alienazione di partecipazioni sociali, quotazione di società a controllo pubblico in mercati regolamentati e razionalizzazione periodica delle partecipazioni pubbliche, previsti dal decreto legislativo adottato ai sensi dell'articolo 18 della legge 7 agosto 2015, n. 124 (art. 20 d.lgs. 175/2016)	Tempestivo (ex art. 8, d.lgs. n. 33/2013)	entro 15 giorni	annuale			
			Art. 19, c. 7, d.lgs. n. 175/2016		Provvedimenti con cui le amministrazioni pubbliche socie fissano obiettivi specifici, annuali e pluriennali, sul complesso delle spese di funzionamento, ivi comprese quelle per il personale, delle società controllate	Tempestivo (ex art. 8, d.lgs. n. 33/2013)	entro 15 giorni	annuale			
					Provvedimenti con cui le società a controllo pubblico garantiscono il concreto perseguimento degli obiettivi specifici, annuali e pluriennali, sul complesso delle spese di funzionamento	Tempestivo (ex art. 8, d.lgs. n. 33/2013)	entro 15 giorni	annuale			
			Enti di diritto privato controllati	Resp. tributi, controllo gestione		Art. 22, c. 1, lett. c), d.lgs. n. 33/2013	Enti di diritto privato controllati (da pubblicare in tabelle)	Elenco degli enti di diritto privato, comunque denominati, in controllo dell'amministrazione, con l'indicazione delle funzioni attribuite e delle attività svolte in favore dell'amministrazione o delle attività di servizio pubblico affidate	Annuale (art. 22, c. 1, d.lgs. n. 33/2013)	entro 15 giorni	annuale
								Per ciascuno degli enti:		entro 15 giorni	annuale
								1) ragione sociale	Annuale (art. 22, c. 1, d.lgs. n. 33/2013)	entro 15 giorni	annuale
	2) misura dell'eventuale partecipazione dell'amministrazione	Annuale (art. 22, c. 1, d.lgs. n. 33/2013)				entro 15 giorni		annuale			
	3) durata dell'impegno	Annuale (art. 22, c. 1, d.lgs. n. 33/2013)				entro 15 giorni		annuale			
	4) onere complessivo a qualsiasi titolo gravante per l'anno sul bilancio dell'amministrazione	Annuale (art. 22, c. 1, d.lgs. n. 33/2013)				entro 15 giorni		annuale			
	5) numero dei rappresentanti dell'amministrazione negli organi di governo e trattamento economico complessivo a ciascuno di essi spettante	Annuale (art. 22, c. 1, d.lgs. n. 33/2013)				entro 15 giorni		annuale			
	6) risultati di bilancio degli ultimi tre esercizi finanziari	Annuale (art. 22, c. 1, d.lgs. n. 33/2013)				entro 15 giorni		annuale			
	7) incarichi di amministratore dell'ente e relativo trattamento economico complessivo	Annuale (art. 22, c. 1, d.lgs. n. 33/2013)				entro 15 giorni		annuale			
	Dichiarazione sulla insussistenza di una delle cause di inconferibilità dell'incarico ( <a href="#">link al sito dell'ente</a> )	Tempestivo (art. 20, c. 1, d.lgs. n. 39/2013)				entro 15 giorni		annuale			
	Dichiarazione sulla insussistenza di una delle cause di incompatibilità al conferimento dell'incarico ( <a href="#">link al sito dell'ente</a> )	Annuale (art. 20, c. 2, d.lgs. n. 39/2013)	entro 15 giorni	annuale							
	Collegamento con i siti istituzionali degli enti di diritto privato controllati	Annuale (art. 22, c. 1, d.lgs. n. 33/2013)	entro 15 giorni	annuale							

ALLEGATO 2 – ELENCO DEI RESPONSABILI DELLA TRASMISSIONE E DELLA PUBBLICAZIONE DEI DOCUMENTI, DELLE INFORMAZIONI E DEI DATI AI SENSI DEL D.LGS. N. 33-2013



Denominazione sotto-sezione livello 1 (Macrofamiglie)	Denominazione sotto-sezione 2 livello (Tipologie di dati)	Responsabile del Comune di Porto Mantovano	Riferimento normativo	Denominazione del singolo obbligo	Contenuti dell'obbligo	Aggiornamento	termine di scadenza per la pubblicazione	monitoraggio
	Rappresentazione grafica	Resp. tributi, controllo gestione	Art. 22, c. 1, lett. d), d.lgs. n. 33/2013	Rappresentazione grafica	Una o più rappresentazioni grafiche che evidenziano i rapporti tra l'amministrazione e gli enti pubblici vigilati, le società partecipate, gli enti di diritto privato controllati	Annuale (art. 22, c. 1, d.lgs. n. 33/2013)	entro 15 giorni	annuale
	Tipologie di procedimento	tutti i resp. di settore		Tipologie di procedimento (da pubblicare in tabelle)	<b>Per ciascuna tipologia di procedimento:</b>		entro 15 giorni	annuale
tutti i resp. di settore		Art. 35, c. 1, lett. a), d.lgs. n. 33/2013	1) breve descrizione del procedimento con indicazione di tutti i riferimenti normativi utili		Tempestivo (ex art. 8, d.lgs. n. 33/2013)	entro 15 giorni	annuale	
tutti i resp. di settore		Art. 35, c. 1, lett. b), d.lgs. n. 33/2013	2) unità organizzative responsabili dell'istruttoria		Tempestivo (ex art. 8, d.lgs. n. 33/2013)	entro 15 giorni	annuale	
tutti i resp. di settore		Art. 35, c. 1, lett. c), d.lgs. n. 33/2013	3) l'ufficio del procedimento, unitamente ai recapiti telefonici e alla casella di posta elettronica istituzionale		Tempestivo (ex art. 8, d.lgs. n. 33/2013)	entro 15 giorni	annuale	
tutti i resp. di settore		Art. 35, c. 1, lett. c), d.lgs. n. 33/2013	4) ove diverso, l'ufficio competente all'adozione del provvedimento finale, con l'indicazione del nome del responsabile dell'ufficio unitamente ai rispettivi recapiti telefonici e alla casella di posta elettronica istituzionale		Tempestivo (ex art. 8, d.lgs. n. 33/2013)	entro 15 giorni	annuale	
tutti i resp. di settore		Art. 35, c. 1, lett. e), d.lgs. n. 33/2013	5) modalità con le quali gli interessati possono ottenere le informazioni relative ai procedimenti in corso che li riguardano		Tempestivo (ex art. 8, d.lgs. n. 33/2013)	entro 15 giorni	annuale	
tutti i resp. di settore		Art. 35, c. 1, lett. f), d.lgs. n. 33/2013	6) termine fissato in sede di disciplina normativa del procedimento per la conclusione con l'adozione di un provvedimento espresso e ogni altro termine procedimentale rilevante		Tempestivo (ex art. 8, d.lgs. n. 33/2013)	entro 15 giorni	annuale	
tutti i resp. di settore		Art. 35, c. 1, lett. g), d.lgs. n. 33/2013	7) procedimenti per i quali il provvedimento dell'amministrazione può essere sostituito da una dichiarazione dell'interessato ovvero il procedimento può concludersi con il silenzio-assenso dell'amministrazione		Tempestivo (ex art. 8, d.lgs. n. 33/2013)	entro 15 giorni	annuale	
tutti i resp. di settore		Art. 35, c. 1, lett. h), d.lgs. n. 33/2013	8) strumenti di tutela amministrativa e giurisdizionale, riconosciuti dalla legge in favore dell'interessato, nel corso del procedimento nei confronti del provvedimento finale ovvero nei casi di adozione del provvedimento oltre il termine predeterminato per la sua conclusione e i modi per attivarli		Tempestivo (ex art. 8, d.lgs. n. 33/2013)	entro 15 giorni	annuale	
tutti i resp. di settore		Art. 35, c. 1, lett. i), d.lgs. n. 33/2013	9) <i>link</i> di accesso al servizio on line, ove sia già disponibile in rete, o tempi previsti per la sua attivazione		Tempestivo (ex art. 8, d.lgs. n. 33/2013)	entro 15 giorni	annuale	
tutti i resp. di settore		Art. 35, c. 1, lett. l), d.lgs. n. 33/2013	10) modalità per l'effettuazione dei pagamenti eventualmente necessari, con i codici IBAN identificativi del conto di pagamento, ovvero di imputazione del versamento in Tesoreria, tramite i quali i soggetti versanti possono effettuare i pagamenti mediante bonifico bancario o postale, ovvero gli identificativi del conto corrente postale sul quale i soggetti versanti possono effettuare i pagamenti mediante bollettino postale, nonché i codici identificativi del pagamento da indicare obbligatoriamente per il versamento		Tempestivo (ex art. 8, d.lgs. n. 33/2013)	entro 15 giorni	annuale	
tutti i resp. di settore		Art. 35, c. 1, lett. m), d.lgs. n. 33/2013	11) nome del soggetto a cui è attribuito, in caso di inerzia, il potere sostitutivo, nonché modalità per attivare tale potere, con indicazione dei recapiti telefonici e delle caselle di posta elettronica istituzionale		Tempestivo (ex art. 8, d.lgs. n. 33/2013)	entro 15 giorni	annuale	
tutti i resp. di settore			<b>Per i procedimenti ad istanza di parte:</b>			entro 15 giorni	annuale	
tutti i resp. di settore		Art. 35, c. 1, lett. d), d.lgs. n. 33/2013	1) atti e documenti da allegare all'istanza e modulistica necessaria, compresi i fac-simile per le autocertificazioni		Tempestivo (ex art. 8, d.lgs. n. 33/2013)	entro 15 giorni	annuale	
tutti i resp. di settore	Art. 35, c. 1, lett. d), d.lgs. n. 33/2013 e Art. 1, c. 29, l. 190/2012	2) uffici ai quali rivolgersi per informazioni, orari e modalità di accesso con indicazione degli indirizzi, recapiti telefonici e caselle di posta elettronica istituzionale a cui presentare le istanze	Tempestivo (ex art. 8, d.lgs. n. 33/2013)	entro 15 giorni	annuale			
Dichiarazioni sostitutive e acquisizione d'ufficio dei dati	tutti i resp. di settore	Art. 35, c. 3, d.lgs. n. 33/2013	Recapiti dell'ufficio responsabile	Recapiti telefonici e casella di posta elettronica istituzionale dell'ufficio responsabile per le attività volte a gestire, garantire e verificare la trasmissione dei dati o l'accesso diretto degli stessi da parte delle amministrazioni procedenti all'acquisizione d'ufficio dei dati e allo svolgimento dei controlli sulle dichiarazioni sostitutive	Tempestivo (ex art. 8, d.lgs. n. 33/2013)	entro 15 giorni	annuale	



**ALLEGATO 2 – ELENCO DEI RESPONSABILI DELLA TRASMISSIONE E DELLA PUBBLICAZIONE DEI DOCUMENTI, DELLE INFORMAZIONI E DEI DATI AI SENSI DEL D.LGS. N. 33-2013**

Denominazione sotto-sezione livello 1 (Macrofamiglie)	Denominazione sotto-sezione 2 livello (Tipologie di dati)	Responsabile del Comune di Porto Mantovano	Riferimento normativo	Denominazione del singolo obbligo	Contenuti dell'obbligo	Aggiornamento	termini di scadenza per la pubblicazione	monitoraggio				
<b>Provvedimenti</b>	Provvedimenti organi indirizzo politico	Resp. settore amministrativo	Art. 23, c. 1, d.lgs. n. 33/2013 /Art. 1, co. 16 della l. n. 190/2012	Provvedimenti organi indirizzo politico	Elenco dei provvedimenti, con particolare riferimento ai provvedimenti finali dei procedimenti di: scelta del contraente per l'affidamento di lavori, forniture e servizi, anche con riferimento alla modalità di selezione prescelta ( <i>link</i> alla sotto-sezione "bandi di gara e contratti"); accordi stipulati dall'amministrazione con soggetti privati o con altre amministrazioni pubbliche.	Semestrale (art. 23, c. 1, d.lgs. n. 33/2013)	entro 15 giorni	annuale				
	Provvedimenti dirigenti amministrativi	tutti i resp. di settore	Art. 23, c. 1, d.lgs. n. 33/2013 /Art. 1, co. 16 della l. n. 190/2012	Provvedimenti dirigenti amministrativi	Elenco dei provvedimenti, con particolare riferimento ai provvedimenti finali dei procedimenti di: scelta del contraente per l'affidamento di lavori, forniture e servizi, anche con riferimento alla modalità di selezione prescelta ( <i>link</i> alla sotto-sezione "bandi di gara e contratti"); accordi stipulati dall'amministrazione con soggetti privati o con altre amministrazioni pubbliche.	Semestrale (art. 23, c. 1, d.lgs. n. 33/2013)	entro 15 giorni	annuale				
Informazioni sulle singole procedure in formato tabellare		tutti i resp. di settore	Art. 4 delib. Anac n. 39/2016	Dati previsti dall'articolo 1, comma 32, della legge 6 novembre 2012, n. 190 Informazioni sulle singole procedure  (da pubblicare secondo le "Specifiche tecniche per la pubblicazione dei dati ai sensi dell'art. 1, comma 32, della Legge n. 190/2012", adottate secondo quanto indicato nella delib. Anac 39/2016)	Codice Identificativo Gara (CIG)	Tempestivo	entro 15 giorni	annuale				
		tutti i resp. di settore	Art. 1, c. 32, l. n. 190/2012 Art. 37, c. 1, lett. a) d.lgs. n. 33/2013 Art. 4 delib. Anac n. 39/2016		Struttura proponente, Oggetto del bando, Procedura di scelta del contraente, Elenco degli operatori invitati a presentare offerte/Numero di offerenti che hanno partecipato al procedimento, Aggiudicatario, Importo di aggiudicazione, Tempi di completamento dell'opera servizio o fornitura, Importo delle somme liquidate	Tempestivo	entro 15 giorni	annuale				
		tutti i resp. di settore	Art. 1, c. 32, l. n. 190/2012 Art. 37, c. 1, lett. a) d.lgs. n. 33/2013 Art. 4 delib. Anac n. 39/2016		Tabelle riassuntive rese liberamente scaricabili in un formato digitale standard aperto con informazioni sui contratti relative all'anno precedente (nello specifico: Codice Identificativo Gara (CIG), struttura proponente, oggetto del bando, procedura di scelta del contraente, elenco degli operatori invitati a presentare offerte/numero di offerenti che hanno partecipato al procedimento, aggiudicatario, importo di aggiudicazione, tempi di completamento dell'opera servizio o fornitura, importo delle somme liquidate)	Annuale (art. 1, c. 32, l. n. 190/2012)	entro 15 giorni	annuale				
		tutti i resp. di settore	Art. 37, c. 1, lett. b) d.lgs. n. 33/2013 Artt. 21, c. 7, e 29, c. 1, d.lgs. n. 50/2016	Atti relativi alla programmazione di lavori, opere, servizi e forniture	Programma biennale degli acquisti di beni e servizi, programma triennale dei lavori pubblici e relativi aggiornamenti annuali	Tempestivo	entro 15 giorni	annuale				
					Per ciascuna procedura:				entro 15 giorni	annuale		
		tutti i resp. di settore	Art. 37, c. 1, lett. b) d.lgs. n. 33/2013 e art. 29, c. 1, d.lgs. n. 50/2016			Avvisi di preinformazione - Avvisi di preinformazione (art. 70, c. 1, 2 e 3, dlgs n. 50/2016); Bandi ed avvisi di preinformazioni (art. 141, dlgs n. 50/2016)	Tempestivo	entro 15 giorni	annuale			
						Delibera a contrarre o atto equivalente (per tutte le procedure)				Tempestivo	entro 15 giorni	annuale



**ALLEGATO 2 – ELENCO DEI RESPONSABILI DELLA TRASMISSIONE E DELLA PUBBLICAZIONE DEI DOCUMENTI, DELLE INFORMAZIONI E DEI DATI AI SENSI DEL D.LGS. N. 33-2013**

Denominazione sotto-sezione livello 1 (Macrofamiglie)	Denominazione sotto-sezione 2 livello (Tipologie di dati)	Responsabile del Comune di Porto Mantovano	Riferimento normativo	Denominazione del singolo obbligo	Contenuti dell'obbligo	Aggiornamento	termine di scadenza per la pubblicazione	monitoraggio
<b>Bandi di gara e contratti</b>	Atti delle amministrazioni aggiudicatrici e degli enti aggiudicatori distintamente per ogni procedura	tutti i resp. di settore	Art. 37, c. 1, lett. b) d.lgs. n. 33/2013 e art. 29, c. 1, d.lgs. n. 50/2016	Atti relativi alle procedure per l'affidamento di appalti pubblici di servizi, forniture, lavori e opere, di concorsi pubblici di progettazione, di concorsi di idee e di concessioni. Compresi quelli tra enti nell'ambito del settore pubblico di cui all'art. 5 del dlgs n. 50/2016	<b>Avvisi e bandi -</b> Avviso (art. 19, c. 1, dlgs n. 50/2016); Avviso di indagini di mercato (art. 36, c. 7, dlgs n. 50/2016 e Linee guida ANAC); Avviso di formazione elenco operatori economici e pubblicazione elenco (art. 36, c. 7, dlgs n. 50/2016 e Linee guida ANAC); Bandi ed avvisi (art. 36, c. 9, dlgs n. 50/2016); Bandi ed avvisi (art. 73, c. 1, e 4, dlgs n. 50/2016); Bandi ed avvisi (art. 127, c. 1, dlgs n. 50/2016); Avviso periodico indicativo (art. 127, c. 2, dlgs n. 50/2016); Avviso relativo all'esito della procedura; Pubblicazione a livello nazionale di bandi e avvisi; Bando di concorso (art. 153, c. 1, dlgs n. 50/2016); Avviso di aggiudicazione (art. 153, c. 2, dlgs n. 50/2016); Bando di concessione, invito a presentare offerta, documenti di gara (art. 171, c. 1 e 5, dlgs n. 50/2016); Avviso in merito alla modifica dell'ordine di importanza dei criteri, Bando di concessione (art. 173, c. 3, dlgs n. 50/2016); Bando di gara (art. 183, c. 2, dlgs n. 50/2016); Avviso costituzione del privilegio (art. 186, c. 3, dlgs n. 50/2016); Bando di gara (art. 188, c. 3, dlgs n. 50/2016)	Tempestivo	entro 15 giorni	annuale
		tutti i resp. di settore	Art. 37, c. 1, lett. b) d.lgs. n. 33/2013 e art. 29, c. 1, d.lgs. n. 50/2016		<b>Avviso sui risultati della procedura di affidamento -</b> Avviso sui risultati della procedura di affidamento con indicazione dei soggetti invitati (art. 36, c. 2, dlgs n. 50/2016); Bando di concorso e avviso sui risultati del concorso (art. 141, dlgs n. 50/2016); Avvisi relativi l'esito della procedura, possono essere raggruppati su base trimestrale (art. 142, c. 3, dlgs n. 50/2016); Elenchi dei verbali delle commissioni di gara	Tempestivo	entro 15 giorni	annuale
		tutti i resp. di settore	Art. 37, c. 1, lett. b) d.lgs. n. 33/2013 e art. 29, c. 1, d.lgs. n. 50/2016		<b>Avvisi sistema di qualificazione -</b> Avviso sull'esistenza di un sistema di qualificazione, di cui all'Allegato XIV, parte II, lettera H; Bandi, avviso periodico indicativo; avviso sull'esistenza di un sistema di qualificazione; Avviso di aggiudicazione (art. 140, c. 1, 3 e 4, dlgs n. 50/2016)	Tempestivo	entro 15 giorni	annuale
		tutti i resp. di settore	Art. 37, c. 1, lett. b) d.lgs. n. 33/2013 e art. 29, c. 1, d.lgs. n. 50/2016		<b>Affidamenti</b> Gli atti relativi agli affidamenti diretti di lavori, servizi e forniture di somma urgenza e di protezione civile, con specifica dell'affidatario, delle modalità della scelta e delle motivazioni che non hanno consentito il ricorso alle procedure ordinarie (art. 163, c. 10, dlgs n. 50/2016); tutti gli atti connessi agli affidamenti in house in formato open data di appalti pubblici e contratti di concessione tra enti (art. 192 c. 3, dlgs n. 50/2016)	Tempestivo	entro 15 giorni	annuale
		tutti i resp. di settore	Art. 37, c. 1, lett. b) d.lgs. n. 33/2013 e art. 29, c. 1, d.lgs. n. 50/2016		<b>Informazioni ulteriori -</b> Contributi e resoconti degli incontri con portatori di interessi unitamente ai progetti di fattibilità di grandi opere e ai documenti predisposti dalla stazione appaltante (art. 22, c. 1, dlgs n. 50/2016); Informazioni ulteriori, complementari o aggiuntive rispetto a quelle previste dal Codice; Elenco ufficiali operatori economici (art. 90, c. 10, dlgs n. 50/2016)	Tempestivo	entro 15 giorni	annuale
		tutti i resp. di settore	Art. 37, c. 1, lett. b) d.lgs. n. 33/2013 e art. 29, c. 1, d.lgs. n. 50/2016		Provvedimento che determina le esclusioni dalla procedura di affidamento e le ammissioni all'esito delle valutazioni dei requisiti soggettivi, economico-finanziari e tecnico-professionali.	Provvedimenti di esclusione e di ammissione (entro 2 giorni dalla loro adozione)	Tempestivo	entro 15 giorni



**ALLEGATO 2 – ELENCO DEI RESPONSABILI DELLA TRASMISSIONE E DELLA PUBBLICAZIONE DEI DOCUMENTI, DELLE INFORMAZIONI E DEI DATI AI SENSI DEL D.LGS. N. 33-2013**

Denominazione sotto-sezione livello 1 (Macrofamiglie)	Denominazione sotto-sezione 2 livello (Tipologie di dati)	Responsabile del Comune di Porto Mantovano	Riferimento normativo	Denominazione del singolo obbligo	Contenuti dell'obbligo	Aggiornamento	termini di scadenza per la pubblicazione	monitoraggio
		tutti i resp. di settore	Art. 37, c. 1, lett. b) d.lgs. n. 33/2013 e art. 29, c. 1, d.lgs. n. 50/2016	Composizione della commissione giudicatrice e i curricula dei suoi componenti.	Composizione della commissione giudicatrice e i curricula dei suoi componenti.	Tempestivo	entro 15 giorni	annuale
		tutti i resp. di settore	Art. 1, co. 505, l. 208/2015 disposizione speciale rispetto all'art. 21 del d.lgs. 50/2016)	Contratti	Testo integrale di tutti i contratti di acquisto di beni e di servizi di importo unitario stimato superiore a 1 milione di euro in esecuzione del programma biennale e suoi aggiornamenti	Tempestivo	entro 15 giorni	annuale
		tutti i resp. di settore	Art. 37, c. 1, lett. b) d.lgs. n. 33/2013 e art. 29, c. 1, d.lgs. n. 50/2016	Resoconti della gestione finanziaria dei contratti al termine della loro esecuzione	Resoconti della gestione finanziaria dei contratti al termine della loro esecuzione	Tempestivo	entro 15 giorni	annuale
<b>Sovvenzioni, contributi, sussidi, vantaggi economici</b>	Criteri e modalità	tutti i resp. di settore	Art. 26, c. 1, d.lgs. n. 33/2013	Criteri e modalità	Atti con i quali sono determinati i criteri e le modalità cui le amministrazioni devono attenersi per la concessione di sovvenzioni, contributi, sussidi ed ausili finanziari e l'attribuzione di vantaggi economici di qualunque genere a persone ed enti pubblici e privati	Tempestivo (ex art. 8, d.lgs. n. 33/2013)	entro 15 giorni	annuale
	Atti di concessione	tutti i resp. di settore	Art. 26, c. 2, d.lgs. n. 33/2013	Atti di concessione (da pubblicare in tabelle creando un collegamento con la pagina nella quale sono riportati i dati dei relativi provvedimenti finali)  (NB: è fatto divieto di diffusione di dati da cui sia possibile ricavare informazioni relative allo stato di salute e alla situazione di disagio economico-sociale degli interessati, come previsto dall'art. 26, c. 4, del d.lgs. n. 33/2013)	Atti di concessione di sovvenzioni, contributi, sussidi ed ausili finanziari alle imprese e comunque di vantaggi economici di qualunque genere a persone ed enti pubblici e privati di importo superiore a mille euro	Tempestivo (art. 26, c. 3, d.lgs. n. 33/2013)	entro 15 giorni	annuale
					Per ciascun atto:		entro 15 giorni	annuale
			Art. 27, c. 1, lett. a), d.lgs. n. 33/2013		1) nome dell'impresa o dell'ente e i rispettivi dati fiscali o il nome di altro soggetto beneficiario	Tempestivo (art. 26, c. 3, d.lgs. n. 33/2013)	entro 15 giorni	annuale
			Art. 27, c. 1, lett. b), d.lgs. n. 33/2013		2) importo del vantaggio economico corrisposto	Tempestivo (art. 26, c. 3, d.lgs. n. 33/2013)	entro 15 giorni	annuale
			Art. 27, c. 1, lett. c), d.lgs. n. 33/2013		3) norma o titolo a base dell'attribuzione	Tempestivo (art. 26, c. 3, d.lgs. n. 33/2013)	entro 15 giorni	annuale
			Art. 27, c. 1, lett. d), d.lgs. n. 33/2013		4) ufficio e funzionario o dirigente responsabile del relativo procedimento amministrativo	Tempestivo (art. 26, c. 3, d.lgs. n. 33/2013)	entro 15 giorni	annuale
			Art. 27, c. 1, lett. e), d.lgs. n. 33/2013		5) modalità seguita per l'individuazione del beneficiario	Tempestivo (art. 26, c. 3, d.lgs. n. 33/2013)	entro 15 giorni	annuale
			Art. 27, c. 1, lett. f), d.lgs. n. 33/2013		6) link al progetto selezionato	Tempestivo (art. 26, c. 3, d.lgs. n. 33/2013)	entro 15 giorni	annuale
			Art. 27, c. 1, lett. f), d.lgs. n. 33/2013		7) link al curriculum vitae del soggetto incaricato	Tempestivo (art. 26, c. 3, d.lgs. n. 33/2013)	entro 15 giorni	annuale
Art. 27, c. 2, d.lgs. n. 33/2013	Elenco (in formato tabellare aperto) dei soggetti beneficiari degli atti di concessione di sovvenzioni, contributi, sussidi ed ausili finanziari alle imprese e di attribuzione di vantaggi economici di qualunque genere a persone ed enti pubblici e privati di importo superiore a mille euro	Annuale (art. 27, c. 2, d.lgs. n. 33/2013)	entro 15 giorni	annuale				





**ALLEGATO 2 – ELENCO DEI RESPONSABILI DELLA TRASMISSIONE E DELLA PUBBLICAZIONE DEI DOCUMENTI, DELLE INFORMAZIONI E DEI DATI AI SENSI DEL D.LGS. N. 33-2013**

Denominazione sotto-sezione livello 1 (Macrofamiglie)	Denominazione sotto-sezione 2 livello (Tipologie di dati)	Responsabile del Comune di Porto Mantovano	Riferimento normativo	Denominazione del singolo obbligo	Contenuti dell'obbligo	Aggiornamento	termini di scadenza per la pubblicazione	monitoraggio
<b>Bilanci</b>	Bilancio preventivo e consuntivo	Resp. ragioneria bilancio	Art. 29, c. 1, d.lgs. n. 33/2013 Art. 5, c. 1, d.p.c.m. 26 aprile 2011	Bilancio preventivo	Documenti e allegati del bilancio preventivo, nonché dati relativi al bilancio di previsione di ciascun anno in forma sintetica, aggregata e semplificata, anche con il ricorso a rappresentazioni grafiche	Tempestivo (ex art. 8, d.lgs. n. 33/2013)	entro 15 giorni	annuale
			Art. 29, c. 1-bis, d.lgs. n. 33/2013 e d.p.c.m. 29 aprile 2016		Dati relativi alle entrate e alla spesa dei bilanci preventivi in formato tabellare aperto in modo da consentire l'esportazione, il trattamento e il riutilizzo.	Tempestivo (ex art. 8, d.lgs. n. 33/2013)	entro 15 giorni	annuale
		Resp. ragioneria bilancio	Art. 29, c. 1, d.lgs. n. 33/2013 Art. 5, c. 1, d.p.c.m. 26 aprile 2011	Bilancio consuntivo	Documenti e allegati del bilancio consuntivo, nonché dati relativi al bilancio consuntivo di ciascun anno in forma sintetica, aggregata e semplificata, anche con il ricorso a rappresentazioni grafiche	Tempestivo (ex art. 8, d.lgs. n. 33/2013)	entro 15 giorni	annuale
			Art. 29, c. 1-bis, d.lgs. n. 33/2013 e d.p.c.m. 29 aprile 2016		Dati relativi alle entrate e alla spesa dei bilanci consuntivi in formato tabellare aperto in modo da consentire l'esportazione, il trattamento e il riutilizzo.	Tempestivo (ex art. 8, d.lgs. n. 33/2013)	entro 15 giorni	annuale
	Piano degli indicatori e dei risultati attesi di bilancio	Resp. tributi controllo di gestione	Art. 29, c. 2, d.lgs. n. 33/2013 - Art. 19 e 22 del dlgs n. 91/2011 - Art. 18-bis del dlgs n.118/2011	Piano degli indicatori e dei risultati attesi di bilancio	Piano degli indicatori e risultati attesi di bilancio, con l'integrazione delle risultanze osservate in termini di raggiungimento dei risultati attesi e le motivazioni degli eventuali scostamenti e gli aggiornamenti in corrispondenza di ogni nuovo esercizio di bilancio, sia tramite la specificazione di nuovi obiettivi e indicatori, sia attraverso l'aggiornamento dei valori obiettivo e la soppressione di obiettivi già raggiunti oppure oggetto di ripianificazione	Tempestivo (ex art. 8, d.lgs. n. 33/2013)	entro 15 giorni	annuale
<b>Beni immobili e gestione patrimonio</b>	Patrimonio immobiliare	resp. ufficio tecnico	Art. 30, d.lgs. n. 33/2013	Patrimonio immobiliare	Informazioni identificative degli immobili posseduti e detenuti	Tempestivo (ex art. 8, d.lgs. n. 33/2013)	entro 15 giorni	annuale
	Canoni di locazione o affitto	Resp. settore attiv. prod. economato	Art. 30, d.lgs. n. 33/2013	Canoni di locazione o affitto	Canoni di locazione o di affitto versati o percepiti	Tempestivo (ex art. 8, d.lgs. n. 33/2013)	entro 15 giorni	annuale
<b>Controlli e rilievi sull'amministrazione</b>	Organismi indipendenti di valutazione, nuclei di valutazione o altri organismi con funzioni analoghe	Resp. tributi controllo di gestione	Art. 31, d.lgs. n. 33/2013	Atti degli Organismi indipendenti di valutazione, nuclei di valutazione o altri organismi con funzioni analoghe	Attestazione dell'OIV o di altra struttura analoga nell'assolvimento degli obblighi di pubblicazione	Annuale e in relazione a delibere A.N.AC.	entro 15 giorni	annuale
					Documento dell'OIV di validazione della Relazione sulla Performance (art. 14, c. 4, lett. c), d.lgs. n. 150/2009)	Tempestivo	entro 15 giorni	annuale
					Relazione dell'OIV sul funzionamento complessivo del Sistema di valutazione, trasparenza e integrità dei controlli interni (art. 14, c. 4, lett. a), d.lgs. n. 150/2009)	Tempestivo	entro 15 giorni	annuale



**ALLEGATO 2 – ELENCO DEI RESPONSABILI DELLA TRASMISSIONE E DELLA PUBBLICAZIONE DEI DOCUMENTI, DELLE INFORMAZIONI E DEI DATI AI SENSI DEL D.LGS. N. 33-2013**

Denominazione sotto-sezione livello 1 (Macrofamiglie)	Denominazione sotto-sezione 2 livello (Tipologie di dati)	Responsabile del Comune di Porto Mantovano	Riferimento normativo	Denominazione del singolo obbligo	Contenuti dell'obbligo	Aggiornamento	termine di scadenza per la pubblicazione	monitoraggio
					Altri atti degli organismi indipendenti di valutazione , nuclei di valutazione o altri organismi con funzioni analoghe, procedendo all'indicazione in forma anonima dei dati personali eventualmente presenti	Tempestivo (ex art. 8, d.lgs. n. 33/2013)	entro 15 giorni	annuale
	Organi di revisione amministrativa e contabile	Resp. ragioneria bilancio		Relazioni degli organi di revisione amministrativa e contabile	Relazioni degli organi di revisione amministrativa e contabile al bilancio di previsione o budget, alle relative variazioni e al conto consuntivo o bilancio di esercizio	Tempestivo (ex art. 8, d.lgs. n. 33/2013)	entro 15 giorni	annuale
	Corte dei conti	RPCT		Rilievi Corte dei conti	Tutti i rilievi della Corte dei conti ancorchè non recepiti riguardanti l'organizzazione e l'attività delle amministrazioni stesse e dei loro uffici	Tempestivo (ex art. 8, d.lgs. n. 33/2013)	entro 15 giorni	annuale
Servizi erogati	Carta dei servizi e standard di qualità	tutti i resp. di settore	Art. 32, c. 1, d.lgs. n. 33/2013	Carta dei servizi e standard di qualità	Carta dei servizi o documento contenente gli standard di qualità dei servizi pubblici	Tempestivo (ex art. 8, d.lgs. n. 33/2013)	entro 15 giorni	annuale
	Class action	tutti i resp. di settore	Art. 1, c. 2, d.lgs. n. 198/2009	Class action	Notizia del ricorso in giudizio proposto dai titolari di interessi giuridicamente rilevanti ed omogenei nei confronti delle amministrazioni e dei concessionari di servizio pubblico al fine di ripristinare il corretto svolgimento della funzione o la corretta erogazione di un servizio	Tempestivo	entro 15 giorni	annuale
			Art. 4, c. 2, d.lgs. n. 198/2009		Sentenza di definizione del giudizio	Tempestivo	entro 15 giorni	annuale
			Art. 4, c. 6, d.lgs. n. 198/2009		Misure adottate in ottemperanza alla sentenza	Tempestivo	entro 15 giorni	annuale
	Costi contabilizzati	Resp. tributi controllo di gestione	Art. 32, c. 2, lett. a), d.lgs. n. 33/2013 Art. 10, c. 5, d.lgs. n. 33/2013	Costi contabilizzati (da pubblicare in tabelle)	Costi contabilizzati dei servizi erogati agli utenti, sia finali che intermedi e il relativo andamento nel tempo	Annuale (art. 10, c. 5, d.lgs. n. 33/2013)	entro 15 giorni	annuale
	Liste di attesa	obbligo non previsto per il comune	Art. 41, c. 6, d.lgs. n. 33/2013	Liste di attesa (obbligo di pubblicazione a carico di enti, aziende e strutture pubbliche e private che erogano prestazioni per conto del servizio sanitario) (da pubblicare in tabelle)	Criteri di formazione delle liste di attesa, tempi di attesa previsti e tempi medi effettivi di attesa per ciascuna tipologia di prestazione erogata	Tempestivo (ex art. 8, d.lgs. n. 33/2013)	entro 15 giorni	annuale
Servizi in rete	tutti i resp. di settore	Art. 7 co. 3 d.lgs. 82/2005 modificato dall'art. 8 co. 1 del d.lgs. 179/16	Risultati delle indagini sulla soddisfazione da parte degli utenti rispetto alla qualità dei servizi in rete e statistiche di utilizzo dei servizi in rete	Risultati delle rilevazioni sulla soddisfazione da parte degli utenti rispetto alla qualità dei servizi in rete resi all'utente, anche in termini di fruibilità, accessibilità e tempestività, statistiche di utilizzo dei servizi in rete.	Tempestivo	entro 15 giorni	annuale	
pagamenti della Amministrazione	Dati sui pagamenti	Resp. ragioneria bilancio	Art. 4-bis, c. 2, dlgs n. 33/2013	Dati sui pagamenti (da pubblicare in tabelle)	Dati sui propri pagamenti in relazione alla tipologia di spesa sostenuta, all'ambito temporale di riferimento e ai beneficiari	Trimestrale (in fase di prima attuazione semestrale)	entro 15 giorni	annuale
	Dati sui pagamenti del servizio sanitario nazionale	obbligo non previsto per il comune	Art. 41, c. 1-bis, d.lgs. n. 33/2013	Dati sui pagamenti in forma sintetica e aggregata (da pubblicare in tabelle)	Dati relativi a tutte le spese e a tutti i pagamenti effettuati, distinti per tipologia di lavoro, bene o servizio in relazione alla tipologia di spesa sostenuta, all'ambito temporale di riferimento e ai beneficiari	Trimestrale (in fase di prima attuazione semestrale)	entro 15 giorni	annuale
	Indicatore di tempestività dei pagamenti	Resp. ragioneria bilancio	Art. 33, d.lgs. n. 33/2013	Indicatore di tempestività dei pagamenti	Indicatore dei tempi medi di pagamento relativi agli acquisti di beni, servizi, prestazioni professionali e forniture (indicatore annuale di tempestività dei pagamenti)	Annuale (art. 33, c. 1, d.lgs. n. 33/2013)	entro 15 giorni	annuale
		Resp. ragioneria bilancio			Indicatore trimestrale di tempestività dei pagamenti	Trimestrale (art. 33, c. 1, d.lgs. n. 33/2013)	entro 15 giorni	annuale





**ALLEGATO 2 – ELENCO DEI RESPONSABILI DELLA TRASMISSIONE E DELLA PUBBLICAZIONE DEI DOCUMENTI, DELLE INFORMAZIONI E DEI DATI AI SENSI DEL D.LGS. N. 33-2013**

Denominazione sotto-sezione livello 1 (Macrofamiglie)	Denominazione sotto-sezione 2 livello (Tipologie di dati)	Responsabile del Comune di Porto Mantovano	Riferimento normativo	Denominazione del singolo obbligo	Contenuti dell'obbligo	Aggiornamento	termini di scadenza per la pubblicazione	monitoraggio
		Resp. ragioneria bilancio		Ammontare complessivo dei debiti	Ammontare complessivo dei debiti e il numero delle imprese creditrici	Annuale (art. 33, c. 1, d.lgs. n. 33/2013)	entro 15 giorni	annuale
	IBAN e pagamenti informatici	Resp. ragioneria bilancio	Art. 36, d.lgs. n. 33/2013 Art. 5, c. 1, d.lgs. n. 82/2005	IBAN e pagamenti informatici	Nelle richieste di pagamento: i codici IBAN identificativi del conto di pagamento, ovvero di imputazione del versamento in Tesoreria, tramite i quali i soggetti versanti possono effettuare i pagamenti mediante bonifico bancario o postale, ovvero gli identificativi del conto corrente postale sul quale i soggetti versanti possono effettuare i pagamenti mediante bollettino postale, nonché i codici identificativi del pagamento da indicare obbligatoriamente per il versamento	Tempestivo (ex art. 8, d.lgs. n. 33/2013)	entro 15 giorni	annuale
	Nuclei di valutazione e verifica degli investimenti pubblici	Resp. tributi controllo di gestione	Art. 38, c. 1, d.lgs. n. 33/2013	Informazioni relative ai nuclei di valutazione e verifica degli investimenti pubblici (art. 1, l. n. 144/1999)	Informazioni relative ai nuclei di valutazione e verifica degli investimenti pubblici, incluse le funzioni e i compiti specifici ad essi attribuiti, le procedure e i criteri di individuazione dei componenti e i loro nominativi (obbligo previsto per le amministrazioni centrali e regionali)	Tempestivo (ex art. 8, d.lgs. n. 33/2013)	entro 15 giorni	annuale
Opere pubbliche	Atti di programmazione delle opere pubbliche	resp. ufficio tecnico	Art. 38, c. 2 e 2 bis d.lgs. n. 33/2013 Art. 21 co.7 d.lgs. n. 50/2016 Art. 29 d.lgs. n. 50/2016	Atti di programmazione delle opere pubbliche	Atti di programmazione delle opere pubbliche ( <i>link</i> alla sotto-sezione "bandi di gara e contratti"). A titolo esemplificativo: - Programma triennale dei lavori pubblici, nonché i relativi aggiornamenti annuali, ai sensi art. 21 d.lgs. n. 50/2016 - Documento pluriennale di pianificazione ai sensi dell'art. 2 del d.lgs. n. 228/2011, (per i Ministeri)	Tempestivo (art.8, c. 1, d.lgs. n. 33/2013)	entro 15 giorni	annuale
	Tempi costi e indicatori di realizzazione delle opere pubbliche	resp. ufficio tecnico	Art. 38, c. 2, d.lgs. n. 33/2013	Tempi, costi unitari e indicatori di realizzazione delle opere pubbliche in corso o completate.	Informazioni relative ai tempi e agli indicatori di realizzazione delle opere pubbliche in corso o completate	Tempestivo (art. 38, c. 1, d.lgs. n. 33/2013)	entro 15 giorni	annuale
		resp. ufficio tecnico	Art. 38, c. 2, d.lgs. n. 33/2013	(da pubblicare in tabelle, sulla base dello schema tipo redatto dal Ministero dell'economia e della finanza d'intesa con l'Autorità nazionale anticorruzione )	Informazioni relative ai costi unitari di realizzazione delle opere pubbliche in corso o completate	Tempestivo (art. 38, c. 1, d.lgs. n. 33/2013)	entro 15 giorni	annuale
Pianificazione e governo del territorio		resp. ufficio tecnico	Art. 39, c. 1, lett. a), d.lgs. n. 33/2013	Pianificazione e governo del territorio	Atti di governo del territorio quali, tra gli altri, piani territoriali, piani di coordinamento, piani paesistici, strumenti urbanistici, generali e di attuazione, nonché le loro varianti	Tempestivo (art. 39, c. 1, d.lgs. n. 33/2013)	entro 15 giorni	annuale
		resp. ufficio tecnico	Art. 39, c. 2, d.lgs. n. 33/2013	(da pubblicare in tabelle)	Documentazione relativa a ciascun procedimento di presentazione e approvazione delle proposte di trasformazione urbanistica di iniziativa privata o pubblica in variante allo strumento urbanistico generale comunque denominato vigente nonché delle proposte di trasformazione urbanistica di iniziativa privata o pubblica in attuazione dello strumento urbanistico generale vigente che comportino premialità edificatorie a fronte dell'impegno dei privati alla realizzazione di opere di urbanizzazione extra oneri o della cessione di aree o volumetrie per finalità di pubblico interesse	Tempestivo (ex art. 8, d.lgs. n. 33/2013)	entro 15 giorni	annuale
				Informazioni ambientali	Informazioni ambientali che le amministrazioni detengono ai fini delle proprie attività istituzionali:	Tempestivo (ex art. 8, d.lgs. n. 33/2013)	entro 15 giorni	annuale
				Stato dell'ambiente	1) Stato degli elementi dell'ambiente, quali l'aria, l'atmosfera, l'acqua, il suolo, il territorio, i siti naturali, compresi gli igrotopi, le zone costiere e marine, la diversità biologica ed i suoi elementi costitutivi, compresi gli organismi geneticamente modificati, e, inoltre, le interazioni tra questi elementi	Tempestivo (ex art. 8, d.lgs. n. 33/2013)	entro 15 giorni	annuale
				Fattori inquinanti	2) Fattori quali le sostanze, l'energia, il rumore, le radiazioni od i rifiuti, anche quelli radioattivi, le emissioni, gli scarichi ed altri rilasci nell'ambiente, che incidono o possono incidere sugli elementi dell'ambiente	Tempestivo (ex art. 8, d.lgs. n. 33/2013)	entro 15 giorni	annuale



**ALLEGATO 2 – ELENCO DEI RESPONSABILI DELLA TRASMISSIONE E DELLA PUBBLICAZIONE DEI DOCUMENTI, DELLE INFORMAZIONI E DEI DATI AI SENSI DEL D.LGS. N. 33-2013**

Denominazione sotto-sezione livello 1 (Macrofamiglie)	Denominazione sotto-sezione 2 livello (Tipologie di dati)	Responsabile del Comune di Porto Mantovano	Riferimento normativo	Denominazione del singolo obbligo	Contenuti dell'obbligo	Aggiornamento	termine di scadenza per la pubblicazione	monitoraggio
<b>Informazioni ambientali</b>		resp. ufficio tecnico limitatamente alle competenze attribuite ai Comuni	Art. 40, c. 2, d.lgs. n. 33/2013	Misure incidenti sull'ambiente e relative analisi di impatto	3) Misure, anche amministrative, quali le politiche, le disposizioni legislative, i piani, i programmi, gli accordi ambientali e ogni altro atto, anche di natura amministrativa, nonché le attività che incidono o possono incidere sugli elementi e sui fattori dell'ambiente ed analisi costi-benefici ed altre analisi ed ipotesi economiche usate nell'ambito delle stesse	Tempestivo (ex art. 8, d.lgs. n. 33/2013)	entro 15 giorni	annuale
				Misure a protezione dell'ambiente e relative analisi di impatto	4) Misure o attività finalizzate a proteggere i suddetti elementi ed analisi costi-benefici ed altre analisi ed ipotesi economiche usate nell'ambito delle stesse	Tempestivo (ex art. 8, d.lgs. n. 33/2013)	entro 15 giorni	annuale
				Relazioni sull'attuazione della legislazione	5) Relazioni sull'attuazione della legislazione ambientale	Tempestivo (ex art. 8, d.lgs. n. 33/2013)	entro 15 giorni	annuale
				Stato della salute e della sicurezza umana	6) Stato della salute e della sicurezza umana, compresa la contaminazione della catena alimentare, le condizioni della vita umana, il paesaggio, i siti e gli edifici d'interesse culturale, per quanto influenzabili dallo stato degli elementi dell'ambiente, attraverso tali elementi, da qualsiasi fattore	Tempestivo (ex art. 8, d.lgs. n. 33/2013)	entro 15 giorni	annuale
				Relazione sullo stato dell'ambiente del Ministero dell'Ambiente e della tutela del territorio	Relazione sullo stato dell'ambiente redatta dal Ministero dell'Ambiente e della tutela del territorio	Tempestivo (ex art. 8, d.lgs. n. 33/2013)	entro 15 giorni	annuale
<b>Strutture sanitarie private accreditate</b>		Obbligo che non riguarda i comuni ma la trasparenza del servizio sanitario nazionale	Art. 41, c. 4, d.lgs. n. 33/2013	Strutture sanitarie private accreditate	Elenco delle strutture sanitarie private accreditate	Annuale (art. 41, c. 4, d.lgs. n. 33/2013)	entro 15 giorni	annuale
				(da pubblicare in tabelle)	Accordi intercorsi con le strutture private accreditate	Annuale (art. 41, c. 4, d.lgs. n. 33/2013)	entro 15 giorni	annuale
<b>Interventi straordinari e di emergenza</b>		I Responsabili che adottano interventi straordinari di emergenza	Art. 42, c. 1, lett. a), d.lgs. n. 33/2013 Art. 42, c. 1, lett. b), d.lgs. n. 33/2013 Art. 42, c. 1, lett. c), d.lgs. n. 33/2013	Interventi straordinari e di emergenza (da pubblicare in tabelle)	Provvedimenti adottati concernenti gli interventi straordinari e di emergenza che comportano deroghe alla legislazione vigente, con l'indicazione espressa delle norme di legge eventualmente derogate e dei motivi della deroga, nonché con l'indicazione di eventuali atti amministrativi o giurisdizionali intervenuti	Tempestivo (ex art. 8, d.lgs. n. 33/2013)	entro 15 giorni	annuale
					Termini temporali eventualmente fissati per l'esercizio dei poteri di adozione dei provvedimenti straordinari	Tempestivo (ex art. 8, d.lgs. n. 33/2013)	entro 15 giorni	annuale
					Costo previsto degli interventi e costo effettivo sostenuto dall'amministrazione	Tempestivo (ex art. 8, d.lgs. n. 33/2013)	entro 15 giorni	annuale
<b>Altri contenuti</b>	<b>Prevenzione della Corruzione</b>	RPCT	Art. 10, c. 8, lett. a), d.lgs. n. 33/2013	Piano triennale per la prevenzione della corruzione e della trasparenza	Piano triennale per la prevenzione della corruzione e della trasparenza e suoi allegati, le misure integrative di prevenzione della corruzione individuate ai sensi dell'articolo 1, comma 2-bis della legge n. 190 del 2012, (MOG 231)	Annuale	entro 15 giorni	annuale
		RPCT	Art. 1, c. 8, l. n. 190/2012, Art. 43, c. 1, d.lgs. n. 33/2013	Responsabile della prevenzione della corruzione e della trasparenza	Responsabile della prevenzione della corruzione e della trasparenza	Tempestivo	entro 15 giorni	annuale
		RPCT		Regolamenti per la prevenzione e la repressione della corruzione e dell'illegalità	Regolamenti per la prevenzione e la repressione della corruzione e dell'illegalità (laddove adottati)	Tempestivo	entro 15 giorni	annuale
		RPCT	Art. 1, c. 14, l. n. 190/2012	Relazione del responsabile della prevenzione della corruzione e della trasparenza	Relazione del responsabile della prevenzione della corruzione recante i risultati dell'attività svolta (entro il 15 dicembre di ogni anno)	Annuale (ex art. 1, c. 14, L. n. 190/2012)	entro 15 giorni	annuale
		RPCT	Art. 1, c. 3, l. n. 190/2012	Provvedimenti adottati dall'A.N.AC. ed atti di adeguamento a tali provvedimenti	Provvedimenti adottati dall'A.N.AC. ed atti di adeguamento a tali provvedimenti in materia di vigilanza e controllo nell'anticorruzione	Tempestivo	entro 15 giorni	annuale
		RPCT	Art. 18, c. 5, d.lgs. n. 39/2013	Atti di accertamento delle violazioni	Atti di accertamento delle violazioni delle disposizioni di cui al d.lgs. n. 39/2013	Tempestivo	entro 15 giorni	annuale
		RPCT	Art. 5, c. 1, d.lgs. n. 33/2013 / Art. 2, c. 9-bis, l. 241/90	Accesso civico "semplice" concernente dati, documenti e informazioni soggetti a pubblicazione obbligatoria	Nome del Responsabile della prevenzione della corruzione e della trasparenza cui è presentata la richiesta di accesso civico, nonché modalità per l'esercizio di tale diritto, con indicazione dei recapiti telefonici e delle caselle di posta elettronica istituzionale e nome del titolare del potere sostitutivo, attivabile nei casi di ritardo o mancata risposta, con indicazione dei recapiti telefonici e delle caselle di posta elettronica istituzionale	Tempestivo	entro 15 giorni	annuale



**ALLEGATO 2 – ELENCO DEI RESPONSABILI DELLA TRASMISSIONE E DELLA PUBBLICAZIONE DEI DOCUMENTI, DELLE INFORMAZIONI E DEI DATI AI SENSI DEL D.LGS. N. 33-2013**

Denominazione sotto-sezione livello 1 (Macrofamiglie)	Denominazione sotto-sezione 2 livello (Tipologie di dati)	Responsabile del Comune di Porto Mantovano	Riferimento normativo	Denominazione del singolo obbligo	Contenuti dell'obbligo	Aggiornamento	termine di scadenza per la pubblicazione	monitoraggio
Altri contenuti	Accesso civico	tutti i resp. di settore	Art. 5, c. 2, d.lgs. n. 33/2013	Accesso civico "generalizzato" concernente dati e documenti ulteriori	Nomi Uffici competenti cui è presentata la richiesta di accesso civico, nonché modalità per l'esercizio di tale diritto, con indicazione dei recapiti telefonici e delle caselle di posta elettronica istituzionale	Tempestivo	entro 15 giorni	annuale
		RPCT	Linee guida Anac FOIA (del. 1309/2016)	Registro degli accessi	Elenco delle richieste di accesso (atti, civico e generalizzato) con indicazione dell'oggetto e della data della richiesta nonché del relativo esito con la data della decisione	Semestrale	entro 15 giorni	annuale
Altri contenuti	Accessibilità e Catalogo dei dati, metadati e banche dati	Resp. settore attiv. prod. economato	Art. 53, c. 1 bis, d.lgs. 82/2005 modificato dall'art. 43 del d.lgs. 179/16	Catalogo dei dati, metadati e delle banche dati	Catalogo dei dati, dei metadati definitivi e delle relative banche dati in possesso delle amministrazioni, da pubblicare anche tramite link al Repertorio nazionale dei dati territoriali (www.rndt.gov.it), al catalogo dei dati della PA e delle banche dati www.dat.gov.it e http://basidati.agid.gov.it/catalogo gestiti da AGID	Tempestivo	entro 15 giorni	annuale
		RPCT	Art. 53, c. 1, bis, d.lgs. 82/2005	Regolamenti	Regolamenti che disciplinano l'esercizio della facoltà di accesso telematico e il riutilizzo dei dati, fatti salvi i dati presenti in Anagrafe tributaria	Annuale	entro 15 giorni	annuale
		RPCT	Art. 9, c. 7, d.l. n. 179/2012 convertito con modificazioni dalla L. 17 dicembre 2012, n. 221	Obiettivi di accessibilità (da pubblicare secondo le indicazioni contenute nella circolare dell'Agenzia per l'Italia digitale n. 1/2016 e s.m.i.)	Obiettivi di accessibilità dei soggetti disabili agli strumenti informatici per l'anno corrente (entro il 31 marzo di ogni anno) e lo stato di attuazione del "piano per l'utilizzo del telelavoro" nella propria organizzazione	Annuale (ex art. 9, c. 7, D.L. n. 179/2012)	entro 15 giorni	annuale
Altri contenuti	Dati ulteriori	tutti i resp. di settore	Art. 7-bis, c. 3, d.lgs. n. 33/2013 Art. 1, c. 9, lett. f), l. n. 190/2012	Dati ulteriori (NB: nel caso di pubblicazione di dati non previsti da norme di legge si deve procedere alla anonimizzazione dei dati personali eventualmente presenti, in virtù di quanto disposto dall'art. 4, c. 3, del d.lgs. n. 33/2013)	Dati, informazioni e documenti ulteriori che le pubbliche amministrazioni non hanno l'obbligo di pubblicare ai sensi della normativa vigente e che non sono riconducibili alle sottosezioni indicate	....	entro 15 giorni	annuale

\* I dati oggetto di pubblicazione obbligatoria solo modificati dal dlgs 97/2016 è opportuno rimangano pubblicati sui siti (es. dati dei dirigenti già pubblicati ai sensi dell'art. 15 del previgente testo del dlgs 33/2013)

	2020	2021	2022	MEDIA
<b>ENTRATE CORRENTI</b>				
TITOLO 1	5.640.049,02	5.721.780,25	5.908.085,36	5.756.638,21
TITOLO 2	1.746.786,87	1.013.747,15	1.151.231,89	1.303.921,97
TITOLO 3	1.805.429,99	2.104.289,84	1.940.944,82	1.950.221,55
DETRARRE DALLE ENTRATE CORRENTI QUANTO PREVISTO PER L'ASSUNZIONE DI 1 ASSISTENTE SOCIALE DAL 2/12/2021 FINANZIATO ART. 1 C. 797 L.30/12/2020 N. 178				
FCDE <b>ASSESTATO</b> BILANCIO 2022 (CIRCOLARE 17102/110/1: ULTIMA ANNUALITA' DEL TRIENNIO CONSIDERATO)			223.582,40	223.582,40
ENTRATE SENZA TARI	9.192.265,88	8.839.817,24	8.776.679,67	8.787.199,33
STIMA TARI (DA PEF) CIRCOLARE 17102/110/1 TARIFFA RIFIUTI CORRISPETTIVA ART 1 C.668 L 147/2013 VA CONTABILIZZATA NELLE ENTRATE CORR AL NETTO FCDE	2.102.801,00	2.125.361,00	2.334.336,00	2.187.499,33
<b>A) ENTRATE CORRENTI AL NETTO FCDE</b>	<b>11.295.066,88</b>	<b>10.965.178,24</b>	<b>11.111.015,67</b>	<b>10.974.698,66</b>

<b>SPESE PERSONALE</b>				
IMPEGNATO MACRO 101 ultimo rendiconto APPROVATO 2022 (AL NETTO DI IRAP)			1.581.908,17	1.581.908,17
CO.CO.CO E ALTRA SPESA PER SOMMINISTRAZIONE LAVORO (circolare 17102/110/1 macro 1.03.02.12.001; 1.03.02.12.002; 1.03.02.12.003;1.03.02.12.999)			0,00	0,00
<b>B) Spesa di personale anno 2022 (ultimo rendiconto approvato)</b>	<b>0,00</b>	<b>0,00</b>	<b>1.581.908,17</b>	<b>1.581.908,17</b>
<b>C) Rapporto spesa di personale 2022 su entrate correnti 2022, 2021, 2020 (B/A)</b>				<b>14,41%</b>
<b>D) valore soglia percentuale da decreto attuativo</b>				<b>27,00%</b>
<b>E) LIMITE MASSIMO SPESA DI PERSONALE APPLICANDO IL VALORE SOGLIA (A *D)</b>				<b>2.963.168,64</b>

Come indicato all'art. 4, comma 1, del Decreto Attuativo, ai Comuni che si collocano al di sotto del rispettivo valore soglia è riconosciuta una capacità di spesa aggiuntiva per assunzioni a tempo indeterminato, fino al raggiungimento del valore soglia. Tale potenzialità espansiva della spesa esplica i suoi effetti gradualmente, secondo incrementi massimi annuali - determinati in misura percentuale rispetto alla spesa di personale registrata nell'anno 2018 - indicati all'articolo 5 del decreto ministeriale, e qui nel seguito riportati, e fermo restando il rispetto del valore soglia

<b>F) % massima di incremento annuo della spesa di personale (rispetto alla spesa anno 2018)</b>
<b>G) SPESA DI PERSONALE 2018 (STORICA)</b>
<b>H) INCREMENTO MASSIMO SPESA DI PERSONALE (F*G)</b>
<b>I) Spesa di personale anno 2018 + incremento massimo spesa di personale (G+H)</b>
<b>L) LIMITE MASSIMO SPESA DI PERSONALE (MINOR VALORE TRA I ed E)</b>

	2023	2024	2025
<b>F) % massima di incremento annuo della spesa di personale (rispetto alla spesa anno 2018)</b>	<b>21,00%</b>	<b>22,00%</b>	<b>27,00%</b>
<b>G) SPESA DI PERSONALE 2018 (STORICA)</b>	1.554.770,39		
<b>H) INCREMENTO MASSIMO SPESA DI PERSONALE (F*G)</b>	326.501,78	342.049,49	419.788,01
<b>I) Spesa di personale anno 2018 + incremento massimo spesa di personale (G+H)</b>	1.881.272,17	1.896.819,88	1.974.558,40
<b>L) LIMITE MASSIMO SPESA DI PERSONALE (MINOR VALORE TRA I ed E)</b>	1.881.272,17	1.896.819,88	1.974.558,40

COMPATIBILITA' DELLE AZIONI DI RECLUTAMENTO A TEMPO INDETERMINATO CON NUOVO VINCOLO SOSTENIBILITA' FINANZIARIA EX ART 33 C 2 DL 34/2019. La previsione di spesa di personale prevista per il triennio 2023 2025 risulta finanziata

PREVISIONE DI SPESA DI PERSONALE ex art. 33 c. 2 di 34/2019  
 DI PERSONALE stanziamenti di bilancio - spesa personale ex art 33 c 2 di 34/2019 (macroaggregato 101)

	2023	2024	2025
1.703.267,43	1.702.449,57	1.694,57	
1.881.272,17	1.896.819,88	1.974.558,40	
1.703.267,43	1.702.449,57	1.716.949,57	

## COMUNE DI PORTO MANTOVANO

### Verbale del Collegio dei Revisori dei Conti n. 14 del 23 Giugno 2023

**Oggetto: accertamento ex art. 19, comma 8, L. n. 448/2001, sulla proposta di PIAO - PIANO INTEGRATO DI ATTIVITÀ E ORGANIZZAZIONE 2023 – 2025, SEZIONE 3 ORGANIZZAZIONE E CAPITALE UMANO, PIANO TRIENNALE DEI FABBISOGNI DI PERSONALE 2023 2025**

Il Collegio dei Revisori

▪ **ricevuti i seguenti documenti:**

- Sezione 3 della proposta di PIAO “3. SEZIONE: ORGANIZZAZIONE E CAPITALE UMANO” contenente il 3.3 “Piano triennale dei fabbisogni di personale”, 3.3.1 Rappresentazione della consistenza di personale al 31 dicembre dell’anno precedente con la dotazione organica, 3.3.2 Programmazione strategica delle risorse umane con a.1) Verifica degli spazi assunzionali a tempo indeterminato, a.2) Verifica del rispetto del tetto alla spesa di personale, a.3) Verifica del rispetto del tetto alla spesa per lavoro flessibile, a.4) Verifica dell’assenza di eccedenza di personale, a.5) Verifica del rispetto delle altre norme rilevanti ai fini della possibilità di assumere, b) stima del trend delle cessazioni, c) stima dell’evoluzione dei fabbisogni (con prospetto previsione assunzioni a tempo indeterminato anno 2023);
- Relazione del Responsabile Settore Ragioneria prot. 13253 del 15/6/2023 “Equilibri del bilancio di previsione 2023 – 2025 – Programmazione del fabbisogno del personale 2023 – 2025” sul mantenimento degli equilibri di bilancio 2023-25 recentemente approvato con delibera di Consiglio Comunale n. 40 del 12/06/2023, nella quale la Responsabile dà atto che “per effetto della deliberazione di approvazione del piano triennale dei fabbisogni di personale 2023 – 2025 incluso nella proposta di PIAO 2023 in corso di adozione, non viene meno il rispetto pluriennale dell’equilibrio di bilancio”;

▪ **considerato che:**

- l’art. 39, L. n. 449/1997, stabilisce, al comma 1, che le Pubbliche Amministrazioni sono tenute alla programmazione triennale del fabbisogno di personale e, al comma 19, che gli Enti locali finalizzano i propri ordinamenti alla riduzione programmata delle spese di personale;
- l’art. 91, D.Lgs. n. 267/2000, dispone che la programmazione del fabbisogno di personale deve essere finalizzata alla riduzione programmata delle spese del personale;
- l’art. 19, comma 8, L. n. 448/2001, attribuisce agli organi di revisione contabile degli Enti locali il compito di accertare che i documenti di programmazione del fabbisogno di personale siano improntati al rispetto del principio di riduzione complessiva della spesa di cui all’articolo 39 L. n. 449/1997, da intendersi, in combinato disposto con l’art. 1, comma 557 quater, L. n. 296/2006, quale contenimento della spesa con riferimento al valore medio del triennio 2011-2013;
- l’art. 33, c. 2, D.L. 34 del 30.4.2019, convertito in Legge 58/2019, stabilisce fra l’altro “... i comuni possono procedere ad assunzioni di personale a tempo indeterminato in coerenza con i piani triennali dei fabbisogni di personale e fermo restando il rispetto pluriennale dell’equilibrio di bilancio asseverato dall’organo di revisione, sino ad una spesa complessiva per tutto il personale dipendente, al lordo degli oneri riflessi a carico dell’amministrazione,

non superiore al valore soglia definito come percentuale, differenziata per fascia demografica, della media delle entrate correnti relative agli ultimi tre rendiconti approvati, considerate al netto del fondo crediti dubbia esigibilità stanziato in bilancio di previsione”;

- **tenuto altresì conto** del complessivo quadro normativo vigente in tema di contenimento della spesa di personale, determinazione delle capacità assunzionali di personale a tempo indeterminato e limiti alle assunzioni di personale non a tempo indeterminato;
- **esaminata** la Sezione 3 della proposta di PIAO “3. SEZIONE: ORGANIZZAZIONE E CAPITALE UMANO” contenente il 3.3 “Piano triennale dei fabbisogni di personale”, e tenuto conto inoltre della relazione prot. n. 13253 del 15/6/2023 del Responsabile Settore Ragioneria da cui si evince il mantenimento degli equilibri del bilancio di previsione 2023-2025 ex art. 193 del D.Lgs. 267/2000 ai fini dell’aggiornamento del piano del fabbisogno del personale;

#### **dà atto**

di aver accertato che la programmazione triennale del fabbisogno di personale per gli anni 2023/2025 è improntata al rispetto:

- del principio della riduzione programmata delle spese di personale, inteso quale contenimento della spesa con riferimento al valore medio del triennio 2011-2013;
- delle vigenti disposizioni in materia di contenimento della spesa di personale, determinazione delle capacità assunzionali di personale a tempo indeterminato e limiti alle assunzioni di personale non a tempo indeterminato;
- del mantenimento dell’equilibrio pluriennale di bilancio 2023-2025 a seguito dell’approvazione del PIAO 2023 - 2025, così come anche attestato dal Responsabile del settore Ragioneria dott.ssa Angela Del Bon con la relazione prot. 13253 del 15/6/2023.

L’Organo di Revisione

**DOTT.**

**CLAUDIO CAVALLARI**

**DOTT.**

**SEVERINO GRITTI**

**DOTT.SSA SABRINA MAZZOLETTI**

**( ASSENTE GIUSTIFICATA )**

(sottoscritto digitalmente)



**Comune di Porto Mantovano**

**Piano degli Obiettivi 2023 -  
2025**

**SCHEDE OBIETTIVI**



**Comune di Porto Mantovano**  
**elenco obiettivi 2023 - 2025**

NUMERO	DESCRIZIONE	RESPONSABILE
1	Attività di formazione e di aggiornamento normativo, in materia di appalti pubblici allo scopo di garantire il corretto svolgimento delle procedure in conformità al NUOVO CODICE DEI CONTRATTI	Dott.ssa Bianca Meli
2	coordinamento e presidio attività di reperimento e gestione dei finanziamenti del PNRR/PNC e monitoraggio adempimenti e utilizzo Fondi PNRR-Statali-Regionali	Dott.ssa Bianca Meli
3	Gestione documentale: cartacea e informatica	Dott.ssa Sara Badari
4	Syllabus	Dott.ssa Sara Badari
5	EVENTO PER LA CONSEGNA DELLA CITTADINANZA ONORARIA AL PROCURATORE DI CATANZARO NICOLA GRATTERI	Dott.ssa Sara Badari
6	Aggiornamento codice di comportamento dei dipendenti del Comune di Porto Mantovano	Dott.ssa Sara Badari
7	Tutela e valorizzazione dei beni e delle attività culturali e promozione degli spazi di comunità del nostro Comune	Dott.ssa Emanuela Dal Bosco
8	Tutela e valorizzazione dei beni e delle attività culturali	Dott.ssa Emanuela Dal Bosco
9	Miglioramento in termini di efficienza ed efficacia dell'infrastruttura tecnologiche dell'Ente ai fini della connettività internet e telefonia	Dott.ssa Emanuela Dal Bosco
10	Implementazione dei servizi previsti dai bandi PNRR digitale	Dott.ssa Emanuela Dal Bosco
11	NUOVA REGOLAMENTAZIONE DEI TRIBUTI LOCALI: REDAZIONE NUOVI REGOLAMENTI E AGGIORNAMENTO DEI REGOLAMENTI VIGENTI	Dott.ssa Angela Del Bon
12	Estensione del sistema PagoPa ai diversi servizi dell'Ente	Dott.ssa Angela Del Bon
13	GESTIONE DEL FONDO FUNZIONI FONDAMENTALI 2020, 2021 e 2022 E CERTIFICAZIONE FINALE 2023	Dott.ssa Angela Del Bon
14	SUPPORTARE LE ATTIVITA' DEI SETTORI AL FINE DI MIGLIORARE LA PARTECIPAZIONE DELL'ENTE AI FINANZIAMENTI A FONDO PERDUTO E DEL PNRR E ALLA GESTIONE DEI FINANZIAMENTI A FONDO PERDUTO E DEL PNRR IN LINEA CON LE PRIORITA' DELLA UE	Dott.ssa Angela Del Bon
15	Individuazione delle fasce di fragilità ed attivazione di progetti specifici a sostegno.	Dott.ssa Katia Puttini
16	Attivare percorsi di inclusione dei soggetti con disabilità all'interno del tessuto sociale in collaborazione con le ass. di volontariato ed enti preposti.	Dott.ssa Katia Puttini
17	Gestione della Carta solidale per acquisti di beni di prima necessità.	Dott.ssa Katia Puttini
18	Progetto "Giovani "	Dott.ssa Katia Puttini
19	Ammodernamento e potenziamento della videosorveglianza	Dott.ssa Simonetta Boniotti
20	Educare alla legalità e alla sicurezza sulla strada	Dott.ssa Simonetta Boniotti
21	FASE SUCCESSIVA ALL'APPROVAZIONE DEL PGT E GESTIONE PIANI ATTUATIVI	Arch. Rosanna Moffa
22	Adempimenti di cui al capo II della L.R. 7/2012 "Disciplina comunale del sottosuolo": redazione del REGOLAMENTO PER L'USO DEL SOTTOSUOLO e formazione del catasto del sottosuolo	Arch. Rosanna Moffa
23	REALIZZAZIONE OPERE PUBBLICHE STRATEGICHE PER LA SICUREZZA E LO SVILUPPO DEL TERRITORIO	Arch. Rosanna Moffa
24	REALIZZAZIONE OPERE PUBBLICHE STRATEGICHE PER LA SICUREZZA E LO SVILUPPO DEL TERRITORIO	Arch. Rosanna Moffa
25	PROGETTI PER LO SVILUPPO SOSTENIBILE DEL TERRITORIO COMUNALE: GESTIONE CALORE CON EFFICIENTAMENTO ENERGETICO - STUDIO COMUNALE DI GESTIONE DEL RISCHIO IDRAULICO - BANDO CARIPL0 STRATEGIA CLIMA - POTENZIAMENTO E AMPLIAMENTO DEL PATRIMONIO ARBOREO - COMUNITA' ENERGETICHE	Arch. Rosanna Moffa

**Comune di Porto Mantovano**

**Piano degli Obiettivi 2023 -  
2025**

---

**SEGRETARIO GENERALE**

**DOTT.SSA BIANCA MELI**

Area _____ Settore: SEGRETERIA GENERALE		
<b>RESPONSABILE:</b>		
PESO IN %		
MISSIONE: PROGRAMMA:	<b>OBIETTIVO N. 1 - 2023</b>	<b>Attività di formazione e di aggiornamento normativo, in materia di appalti pubblici allo scopo di garantire il corretto svolgimento delle procedure in conformità al NUOVO CODICE DEI CONTRATTI</b>
OBIETTIVO DUP 2019 - 2024		<b>obiettivi trasversali</b>
A.1	DESCRIZIONE	L'obiettivo consiste nell'organizzare e svrintendere l'attività di formazione e aggiornamento normativo in materia di appalti pubblici con riferimento al nuovo codice dei contratti approvato con il D. lgs. 36/2023. L'attività di formazione e la collaborazione rivolta a tutti i settori dell'Ente, in particolare attraverso la diffusione di seminari formativi svolti anche in modalità e-learning.
A.2	FINALITA'	Formazione e collaborazione con tutti i settori nella gestione delle procedure di affidamento di servizi, forniture e lavori.
A.3	AZIONI E TEMPI - FASI	costante: Attività di formazione e aggiornamento normativo anche in modalità e-learning costante: collaborazione con tutti i settori nella gestione delle procedure di affidamento di servizi, forniture e lavori
A.4	DATA PRESUMIBILE REALIZZO	entro 30/06/2024
A.5	RESPONSABILE DELL'OBIETTIVO	DOTT.SSA BIANCA MELI - SEGRETARIA GENERALE DELL'ENTE
A.6	PERSONALE DELL'AREA COINVOLTO	
A.7	ALTRI SERVIZI COINVOLTI	TUTTI I RESPONSABILI DI SERVIZIO
A.8	RISORSE FINANZIARIE	
A.9	INDICATORI DI EFFICIENZA	Incontri formativi: incontri effettuati / incontri programmati - n. 3 incontri programmati
A.9	INDICATORI DI EFFICACIA	Numero di collaborazioni richieste: 100% delle richieste
A.9	INDICATORI DI ECONOMICITA'	
A.10	CRITICITA'	
A.11	VERIFICHE	<b>Verifica intermedia:</b> <b>Verifica finale:</b>

Il Responsabile di Posizione Organizzativa

Area _____ Settore: SEGRETERIA GENERALE		
RESPONSABILE:		
PESO IN %		
MISSIONE: PROGRAMMA:	<b>OBIETTIVO N. 2 - 2023</b>	<b>coordinamento e presidio attività di reperimento e gestione dei finanziamenti del PNRR/PNC e monitoraggio adempimenti e utilizzo Fondi PNRR-Statali-Regionali</b>
OBIETTIVO DUP 2019 - 2024		<b>obeittivi trasversali</b>
A.1	DESCRIZIONE	Per rilanciarne l'economia e permettere lo sviluppo verde e digitale del Paese lo Stato Italiano ha predisposto il Piano Nazionale di Ripresa e Resilienza (PNRR; in inglese Recovery and Resilience Plan, abbreviato in Recovery Plan o RRP). Il PNRR fa parte del programma dell'Unione europea noto come Next Generation EU, un fondo per la ripresa europea (Recovery Fund), cioè Fondo per la ripresa al fine di rilanciarne l'economia attraverso la realizzazione di investimenti e permettere lo sviluppo digitale del Paese. Nel DUP 2023 - 2025 sono state definite a livello di organizzazione interna le modalità di gestione del PNRR coinvolgendo i diversi settori dell'Ente interessati alla realizzazione e alla gestione amministrativa e contabile degli interventi del PNRR.
A.2	FINALITA'	Lo scopo di questo obiettivo è quello conseguire gli obiettivi strategici fissati nel DUP 2023 - 2025 intercettando i finanziamenti necessari per la realizzazione degli interventi strategici, gestire in modo coordinato i progetti finanziati e rispettare i relativi cronoprogrammi definiti con la UE.
A.3	AZIONI E TEMPI - FASI	costante: Presidio costante delle attività riferite al PNRR costante: riunioni con il gruppo di lavoro del PNRR costante: verifica adempimenti PNRR
A.4	DATA PRESUMIBILE REALIZZO	entro 30/06/2026
A.5	RESPONSABILE DELL'OBIETTIVO	DOTT.SSA BIANCA MELI - SEGRETARIA GENERALE DELL'ENTE
A.6	PERSONALE DELL'AREA COINVOLTO	
A.7	ALTRI SERVIZI COINVOLTI	RESPONSABILE DEL SETTORE TECNICO, RESPONSABILE DEL SETTORE INFORMATICO, RESPONSABILE SETTORE AMMINISTRATIVO, RESPONSABILE RAGIONERIA (vedasi gruppo lavoro definito con il PEG)
A.8	RISORSE FINANZIARIE	nessuna
A.9	INDICATORI DI EFFICIENZA	numero riunioni/numero riunioni effettive - almeno 2
A.9	INDICATORI DI EFFICACIA	
A.9	INDICATORI DI ECONOMICITA'	
A.10	CRITICITA'	
A.11	VERIFICHE	<b>Verifica intermedia:</b> <b>Verifica finale:</b>

Il Responsabile di Posizione Organizzativa

**Comune di Porto Mantovano**

**Piano degli Obiettivi 2023 -  
2025**

---

**SETTORE AMMINISTRATIVO**

**DOTT.SSA SARA BADARI**

Settore Servizi Informatici e Settore Amministrativo		
RESPONSABILE: Badari		
PESO IN %		
MISSIONE: 1 PROGRAMMA: 1	<b>OBIETTIVO N. 6- 2023</b>	<b>Aggiornamento codice di comportamento dei dipendenti del Comune di Porto Mantovano</b>
OBIETTIVO DUP		Attuazione del P.T.P.C. e del REGOLAMENTO (UE) 2016/679
A.1	DESCRIZIONE	Il codice di comportamento dei dipendenti del Comune di Porto Mantovano è stato approvato con DGC. 7 del 31/01/2014. Va adeguato a quanto previsto da Anac con delibera 177/2020 con riferimento alla prevenzione dei conflitti di interesse reali e potenziali, al comportamento nei rapporti col pubblico e nei rapporti privati. Inoltre va adeguato ai fini: - della tutela del whistleblower; - del rispetto della persona, dell'ambiente; - del divieto di discriminazioni; nonchè a quanto previsto dall'art. 4 del d.l. 36/2022 convertito in L. 79/2022 e agli aggiornamenti che saranno introdotti dal Legislatore al codice DPR 62/2013.
A.2	FINALITA'	Adeguare il codice di comportamento ad un contesto lavorativo oggetto di numerosi cambiamenti sociali, tecnologici, economici.
A.3	AZIONI E TEMPI - FASI	31/07/2023 approvazione in Giunta dello schema di aggiornamento del Codice di Comportamento 31/09/2023 acquisizione proposte da stakeholders 31/12/2023 approvazione nuovo codice
A.4	DATA PRESUMIBILE REALIZZO	31/12/2023
A.5	RESPONSABILE DELL'OBIETTIVO	Responsabile del Personale
A.6	PERSONALE DELL'AREA COINVOLTO	ufficio personale
A.7	ALTRI SERVIZI COINVOLTI	
A.8	RISORSE FINANZIARIE	
A.9	INDICATORI DI EFFICIENZA	
A.9	INDICATORI DI EFFICACIA	
A.9	INDICATORI DI ECONOMICITA'	
A.10	CRITICITA'	
A.11	VERIFICHE	<b>Verifica intermedia:</b> <b>Verifica finale:</b>

I Responsabili di Posizione Organizzativa

dott.ssa Badari Sara

**Comune di Porto Mantovano**

**Piano degli Obiettivi 2023 -  
2025**

---

**SETTORE ATTIVITA' PRODUTTIVE - ATTIVITA' CULTURALI - SERVIZI INFORMATICI**

**DOTT.SSA EMANUELA DAL BOSCO**



<b>Area Servizi Finanziari e Amministrativa: Attività Produttive - Attività Culturali - Economato e informatica</b>		
<b>RESPONSABILE: DAL BOSCO EMANUELA</b>		
PESO IN %		
MISSIONE: 5 PROGRAMMA:	<b>OBIETTIVO N. 7 - 2022</b>	<b>Tutela e valorizzazione dei beni e delle attività culturali e promozione degli spazi di comunità del nostro Comune</b>
OBIETTIVO DUP 2019 - 2024		<b>"Casette del libro" - installare le casette del libro lungo le ciclabili</b>
A.1	DESCRIZIONE	Progetto "Prendi un libro, porta un libro", libri accessibili a tutti, gratuitamente.
A.2	FINALITA'	Accrescere il senso di comunità e la creatività attraverso lo scambio gratuito di libri ispirato dall'amore per la lettura e la conoscenza, installando le "Casette del Libro" lungo le ciclabili e nei parchi pubblici in cui i cittadini potranno prendere e lasciare libri.
A.3	AZIONI E TEMPI - FASI	Fase 1: Definizione luoghi installazione Casette del Libro entro il 30/06/2022 - ATTUATA Fase 2: Realizzazione delle Casette del Libro entro 31/07/2022; <del>INSTALLAZIONE DEL PRIMO LOTTO DI CASETTE ENTRO IL 31/12/2022</del> <del>definizione accordi di collaborazione con associazione di volontariato per la realizzazione del progetto entro il 30/06/2023</del> Fase 3: Realizzazione delle Casette del Libro entro 31/07/2022; <del>30/06/2023</del> ; 31/08/2023 Fase 4: Installazione Casette del Libro entro il 31/08/2022; <del>30/09/2023</del> ; 30/09/2023 Fase 5: Attivazione del servizio Casette del Libro entro <del>04/09/2022</del> ; 31/10/2023;
A.4	DATA PRESUMIBILE REALIZZO	31/10/2023
A.5	RESPONSABILE DELL'OBIETTIVO	Responsabile SUAP -Cultura
A.6	PERSONALE DELL'AREA COINVOLTO	Personale SUAP - Cultura
A.7	ALTRI SERVIZI COINVOLTI	Società partecipata ASEP srl
A.8	RISORSE FINANZIARIE	
A.9	INDICATORI DI EFFICIENZA	
A.9	INDICATORI DI EFFICACIA	
A.9	INDICATORI DI ECONOMICITA'	
A.10	CRITICITA'	
A.11	VERIFICHE	<b>Verifica intermedia: REALIZZATA FASE 1: 25%</b> <b>Verifica finale:</b>

Il Responsabile di Posizione Organizzativa

dott.ssa Emanuela Dal Bosco

Area Servizi Finanziari e Amministrativa: Attività Produttive - Attività Culturali - Economato e informatica		
RESPONSABILE: DAL BOSCO EMANUELA		
PESO IN %		
MISSIONE: PROGRAMMA:	<b>OBIETTIVO N. 8 - 2022</b>	<b>Tutela e valorizzazione dei beni e delle attività culturali</b>
OBIETTIVO DUP 2019 - 2024		<b>Ampliare la biblioteca e i servizi collegati</b>
A.1	DESCRIZIONE	Regolamento servizio pubblico erogato dalle Biblioteche Comunali
A.2	FINALITA'	Garantire sempre più a tutte le persone, il libero accesso all'informazione e alla conoscenza.
A.3	AZIONI E TEMPI - FASI	Fase 1: Stesura prima bozza Regolamento Biblioteche Comunali entro il 31/08/2022; 31/10/2023 Fase 2: Approvazione Regolamento Biblioteche Comunali entro 31/10/2022; 30/11/2023 Fase 3: Attuazione contenuti Regolamento Biblioteche Comunali 31/12/2022; 31/12/2023
A.4	DATA PRESUMIBILE REALIZZO	31/12/2023
A.5	RESPONSABILE DELL'OBIETTIVO	Responsabile SUAP -Cultura
A.6	PERSONALE DELL'AREA COINVOLTO	Personale SUAP - Cultura
A.7	ALTRI SERVIZI COINVOLTI	Società partecipata ASEPsrl
A.8	RISORSE FINANZIARIE	
A.9	INDICATORI DI EFFICIENZA	
A.9	INDICATORI DI EFFICACIA	
A.9	INDICATORI DI ECONOMICITA'	
A.10	CRITICITA'	
A.11	VERIFICHE	Verifica intermedia: riprogrammato al 2023 Verifica finale:

Il Responsabile di Posizione Organizzativa

dott.ssa Emanuela Dal Bosco

<b>Area Servizi Finanziari e Amministrativa: Attività Produttive - Attività Culturali - Economato e informatica</b>		
<b>RESPONSABILE:</b>	DAL BOSCO EMANUELA	
<b>PESO IN %</b>		
<b>MISSIONE: PROGRAMMA:</b>	<b>OBIETTIVO N. 9 - 2023</b>	<b>Miglioramento in termini di efficienza ed efficacia dell'infrastruttura tecnologiche dell'Ente ai fini della connettività internet e telefonia</b>
<b>OBIETTIVO DUP 2019 - 2024</b>		<b>Potenziare ulteriormente gli strumenti informatici</b>
<b>A.1</b>	<b>DESCRIZIONE</b>	Portare a termine le procedure necessarie affinché l'infrastruttura tecnologica dell'Ente e la conseguente capacità di connessione internet e telefonica possa accrescere in termini di efficienza ed efficacia, secondo quanto indicato dalla delibera di Giunta Comunale n. 172 del 23/12/2022.
<b>A.2</b>	<b>FINALITA'</b>	Favorire l'insediamento della fibra ottica sul territorio comunale per migliorare la qualità dei servizi digitali ai cittadini, garantire la competitività delle imprese sul territorio e migliorare il servizio di fonia e dati presso gli immobili di proprietà dell'Ente transitando ad una tecnologia più evoluta rispetto a quella attuale
<b>A.3</b>	<b>AZIONI E TEMPI - FASI</b>	entro le scadenze definite dal cronoprogramma degli interventi definiti con DGC - entro 2023
<b>A.4</b>	<b>DATA PRESUMIBILE REALIZZO</b>	31/12/2023
<b>A.5</b>	<b>RESPONSABILE DELL'OBIETTIVO</b>	Responsabile Servizi Informatici
<b>A.6</b>	<b>PERSONALE DELL'AREA COINVOLTO</b>	Personale Servizi Informatici ed Economato
<b>A.7</b>	<b>ALTRI SERVIZI COINVOLTI</b>	
<b>A.8</b>	<b>RISORSE FINANZIARIE</b>	Assegnate ai Servizi Informatici
<b>A.9</b>	<b>INDICATORI DI EFFICIENZA</b>	
<b>A.9</b>	<b>INDICATORI DI EFFICACIA</b>	
<b>A.9</b>	<b>INDICATORI DI ECONOMICITA'</b>	
<b>A.10</b>	<b>CRITICITA'</b>	
<b>A.11</b>	<b>VERIFICHE</b>	<b>Verifica intermedia:</b> <b>Verifica finale:</b>

Il Responsabile di Posizione Organizzativa

Area Servizi Finanziari e Amministrativa: Attività Produttive - Attività Culturali - Economato e informatica		
RESPONSABILE:	DAL BOSCO EMANUELA	
PESO IN %		
MISSIONE: PROGRAMMA:	<b>OBIETTIVO N. 10 - 2023</b>	<b>Implementazione dei servizi previsti dai bandi PNRR digitale</b>
OBIETTIVO DUP 2019 - 2024		<b>Potenziare ulteriormente gli strumenti informatici</b>
A.1	DESCRIZIONE	Dare seguito all'aggiudicazione delle risorse relative ai bandi PNRR digitale tramite l'implementazione dei servizi previsti dagli stessi secondo le modalità e tempi stabiliti.
A.2	FINALITA'	Semplificare al massimo la burocrazia e i tempi di attesa, migliorando l'accesso ai servizi e rendendo l'attività amministrativa più trasparente
A.3	AZIONI E TEMPI - FASI	Fase 1: partecipazione nuovi bandi PNRR anno 31/01/2023. Fase 2: individuazione fornitori e affidamento servizi entro il 30/09/2023. Fase 2: individuazione fornitori e affidamento servizi entro settembre 2024.
A.4	DATA PRESUMIBILE REALIZZO	
A.5	RESPONSABILE DELL'OBIETTIVO	Responsabile Servizi Informatici
A.6	PERSONALE DELL'AREA COINVOLTO	
A.7	ALTRI SERVIZI COINVOLTI	
A.8	RISORSE FINANZIARIE	risorse derivanti dai bandi PNRR
A.9	INDICATORI DI EFFICIENZA	
A.9	INDICATORI DI EFFICACIA	
A.9	INDICATORI DI ECONOMICITA'	
A.10	CRITICITA'	
A.11	VERIFICHE	<b>Verifica intermedia: Fase 1 attuata</b> <b>Verifica finale:</b>

Il Responsabile di Posizione Organizzativa

**Comune di Porto Mantovano**

**PEG / PDO 2023 - 2025**

---

**SETTORE RAGIONERIA - TRIBUTI - CONTROLLO DI GESTIONE**

**DOTT.SSA ANGELA DEL BON**

SETTORE RAGIONERIA - TRIBUTI - CONTROLLO DI GESTIONE - PARTECIPATE		
RESPONSABILE: ANGELA DEL BON		
MISSIONE: 1 PROGRAMMA: 4	OBBIETTIVO N. 11 - 2022 (Ob. 10-2020 e 9-2021)	<b>NUOVA REGOLAMENTAZIONE DEI TRIBUTI LOCALI: REDAZIONE NUOVI REGOLAMENTI E AGGIORNAMENTO DEI REGOLAMENTI VIGENTI</b>
OBBIETTIVO DUP 2019 - 2024		Semplificazione della procedura di versamento dei tributi e potenziamento dell'attività di accertamento
A.1	DESCRIZIONE	La recenti modifiche normative e in particolare la Legge di Bilancio 2020 che ha istituito la nuova Imu e che ha innovato la disciplina dell'accertamento, del ravvedimento operoso, della rateizzazione e della riscossione coattiva delle entrate, richiedono la modifica del Regolamento Generale delle entrate e la redazione di un nuovo regolamento IMU, al fine di avere una disciplina organica e trasparente per il contributo della gestione delle entrate e della nuova IMU. L'Ente dovrà altresì valutare la necessità se redigere un nuovo regolamento sull'applicazione del corrispettivo rifiuti valutando gli effetti sulla vigente regolamentazione comunale delle direttive di ARERA. La Legge di bilancio ha inoltre istituito il nuovo canone unico, sostitutivo dell'imposta di pubblicità e della tassa di occupazione di suolo pubblico a partire dal 2021: sarà quindi necessario regolamentare il nuovo canone. <b>AGGIORNAMENTO 2021:</b> strategico per incrementare le entrate dell'Ente è la redazione del nuovo Piano Generale degli impianti pubblicitari che individuerà nuovi impianti da installare. Tale attività coinvolgerà diversi servizi dell'Ente (vigilanza e ufficio tecnico). Per quanto riguarda il corrispettivo sui rifiuti, le novità introdotte dal legislatore e da ARERA richiedono l'aggiornamento del regolamento vigente. <b>AGGIORNAMENTO 2022: l'esercizio 2022 per effetto della pandemia, di fatto è il primo anno di applicazione del Canone Unico mercatale, sarà necessario valutare l'impatto del nuovo regolamento al fine di valutare interventi correttivi. Entro il 31.12.2022 sarà necessario analizzare la scelta gestionale fatta nel 2021 (gestione in concessione) al fine di determinare la scelta gestionale dal 2023.</b>
A.2	FINALITÀ	Aggiornamento dei regolamenti e redazione di nuovi regolamenti coerenti con la vigente normativa. Aggiornamento e redazione del nuovo canone impianti pubblicitari
A.3	AZIONI E TEMPI	Studio della normativa IMU e entrate tributarie e patrimoniali: entro il 31/03/2020 Studio normativa in materia di tariffa rifiuti e valutazione effetti sulla regolamentazione della tariffa delle direttive di ARERA - verifica della necessità di modifica del vigente regolamento: entro il 31/08/2020 redazione nuovo regolamento IMU e adeguamento regolamento generale entrate: entro il mese di aprile 2020 approvazione in consiglio comunale regolamenti IMU e Entrate (acquisizione parere del Collegio dei revisori, analisi in commissione regolamenti e approvazione in consiglio); entro la data fissata per l'approvazione del bilancio enti locali (entro il 30/9/2020 salvo ulteriori rinvii) regolamento corrispettivo rifiuti: eventuale approvazione in consiglio comunale entro la data di approvazione del bilancio enti locali (30/9/2020 salvo ulteriori rinvii). Analisi della normativa sul nuovo canone unico e prima bozza regolamento: entro il 31.12.2019 Approvazione in consiglio comunale del regolamento del canone unico (acquisizione parere del Collegio dei revisori, analisi in commissione regolamenti e approvazione in consiglio); entro la data fissata per l'approvazione del bilancio 2021 degli enti locali (entro il 31/01/2021 salvo ulteriori rinvii) <b>AGGIORNAMENTO 2021</b> Entro il 31/3/2021 e comunque entro la data di approvazione del bilancio 2021/2023: redazione del nuovo regolamento sul Canone Unico e deliberazione delle tariffe e scelta della forma di gestione del nuovo canone: <b>SI</b> Entro il 31/3/2021: affidamento della concessione del nuovo canone e redazione del disciplinare. Passaggio documentazione: <b>SI</b> Aggiornamento del Piano degli impianti pubblicitari entro il 31/12/2021: verifica delle necessità di ammodernamento e di installazione di nuovi impianti; reperimento delle risorse finanziarie; aggiornamento in C.C. del piano impianti vigente, affidamento lavori: <b>ATTIVITÀ RINVIATA AL 2022 CAUSA COVID-19 - NUOVO TERMINE 31.12.2022</b> entro il 30/06/2021: redazione ed approvazione del nuovo regolamento del corrispettivo TARI e approvazione delle nuove Tariffe sulla base del PEF redatto secondo le prescrizioni ARERA.: <b>SI</b> <b>AGGIORNAMENTO 2022</b> entro il 31/12/2022: analisi e applicazione del regolamento sul canone unico; In particolare il canone unico mercatale ed eventuale proposte di correttivi - <b>SI NEL CORSO DI TUTTO IL 2022 VERIFICA EFFETTUATA SULLA RATEIZZAZIONE DEL CANONE;</b> entro il 31/12/2022: analisi e gestione della scelta gestionale in merito al Canone Unico e proposta per il 2023: <b>SI, ATTIVITÀ IN CORSO DI COMPLETAMENTO;</b> <b>AGGIORNAMENTO 2023</b> Aggiornamento del Piano degli impianti pubblicitari entro il 31/12/2021: proposta di aggiornamento in C.C. del piano impianti vigente - <b>NUOVO TERMINE 31.12.2023</b>
A.4	DATA PRESUMIBILE REALIZZO	termine prolungato: <b>ENTRO IL 31/12/2023</b>
A.5	RESPONSABILE DELL'OBBIETTIVO	Responsabile settore tributi
A.6	PERSONALE DELL'AREA COINVOLTO	servizio contabilità e tributi
A.7	ALTRI SERVIZI COINVOLTI	settore vigilanza e ufficio tecnico
A.8	RISORSE FINANZIARIE	da reperire con riferimento all'installazione dei nuovi impianti
A.9	INDICATORI DI EFFICIENZA	redazione dei regolamenti tributarie entro la data fissata per legge: <b>SI/NO</b>
A.9	INDICATORI DI EFFICACIA	redazione del piano generale impianti: <b>SI/NO</b>
A.9	INDICATORI DI ECONOMICITÀ	dai 2022: maggiori entrate per canone unico (CAP. 3255): <b>SI/NO</b>
A.10	CRITICITÀ	<b>Nel corso del 2022 gli uffici ragioneria e tecnico sono stati impegnati nella gestione del PNRR.</b>
A.11	VERIFICHE	<b>Verifica intermedia: REALIZZATO AL 70%</b> <b>Verifica finale:</b>

Il Responsabile di Posizione Organizzativa  
Dott.ssa Angela Del Bon

SETTORE RAGIONERIA - TRIBUTI - CONTROLLO DI GESTIONE - PARTECIPATE		
RESPONSABILE: ANGELA DEL BON		
MISSIONE: 1 PROGRAMMA: 3	OBIETTIVO N. 12 - 2020	Estensione del sistema PagoPa ai diversi servizi dell'Ente
(OBIETTIVO N. 11 - 2020)		
OBIETTIVO DUP 2019 - 2024	2021 - 2022 - 2023	Potenziare ulteriormente gli strumenti informatici
A.1	DESCRIZIONE	Ad oggi funzionano con il sistema del PAGOPA solo i servizi scolastici. L'estensione del sistema PagoPa ai diversi servizi dell'Ente previsto dalla vigente normativa si pone come obiettivo il miglioramento del servizio all'utenza attraverso un incremento dell'offerta di strumenti di pagamento e una gestione più efficiente della regolarizzazione dei sospesi di entrata. Inoltre con l'adesione si avrà la certezza e l'automazione nella riscossione degli incassi, la riduzione dei costi e standardizzazione dei processi interni e la semplificazione e digitalizzazione dei servizi. Al fine di massimizzare le opportunità offerte dall'adempimento normativo sarà necessario rivedere l'organizzazione della fase di gestione delle riscossioni e delle coperture dei sospesi. AGGIORNAMENTO 2021: nel corso del 2021 sarà necessario provvedere all'adeguamento informatico per giungere all'emissione degli I.U.V. e verificare il corretto funzionamento con il collegamento con la contabilità dell'Ente. Si dovrà inoltre prevedere l'attivazione dell'App IO. <b>AGGIORNAMENTO 2022: la fase di canalizzazione degli avvisi alla APPIO a causa della pandemia e della complessità del collegamento con il sistema di contabilità per la registrazione delle entrate, viene rinviato al 2023.</b>
A.2	FINALITA'	Implementazione del sistema PAGOPA per i servizi dell'Ente e efficiente regolarizzazione dei sospesi in entrata e della fase di riscossione delle entrate.
A.3	AZIONI E TEMPI	<p>Analisi del funzionamento della piattaforma: entro il 31/07/2020</p> <p>Individuazione degli altri Servizi dell'Ente a cui estendere questa procedura in relazione alle tipologie di entrata di loro competenza: entro il 31/07/2020</p> <p>Implementazione del software che consente di attuare l'integrazione tra l'applicativo di contabilità e semplificare le attività di riconciliazione degli incassi dell'Ente con i sospesi di entrata : entro ottobre 2020</p> <p>Installazione POS a regime con la tecnologia adeguata al PAGOPA: entro il mese di ottobre 2020</p> <p>Nuova organizzazione dell'attività di gestione delle riscossioni: entro il mese di ottobre 2020</p> <p>Avvio in via sperimentale della nuova procedura per i servizi dell'Ente e comunicazione agli utenti: entro ottobre 2020</p> <p>Sperimentazione nuove procedure: dal mese di novembre 2020 sino al 31/01/2021</p> <p>Avvio della nuova procedura per i servizi dell'Ente: entro il 28/02/2019</p> <p><b>AGGIORNAMENTO 2021</b></p> <p>Entro il 30/4/2021: evoluzione gestione incassi Pago PA con generazione per ciascun servizio dello IUV (identificativo unico versamento): <b>SI</b></p> <p>Entro il 30/4/2021: installazione POS per PagoPa e formazione personale URP e sportello: <b>SI</b></p> <p>Entro il 30/4/2021: apertura conti correnti per la gestione delle entrate: <b>SI</b></p> <p>Entro il 30/6/2021: gestione e collegamento con intermediario per versamenti per violazione asl CDS tramite PagoPA e rendicontazione entrate con collegamento al sistema contabilità: <b>SI</b></p> <p><b>AGGIORNAMENTO 2022</b></p> <p>Entro il 31/12/2022:canalizzazione degli avvisi IUV alla App IO e collegamento con il sistema dei pagamenti- <b>ATTIVITA' 2021 RINVIATA - RINVIATA AL PROSSIMO ANNO 2023 PER VALUTARE LA POSSIBILITA' DI UN COLLEGAMENTO CON I PROGETTI DI DIGITALIZZAZIONE DEL PNRR</b></p> <p>Entro il 31/12/2022: attività di sperimentazione - aggiornamento personale del servizio contabilità - verifica della scelta organizzativa del sistema di riscossione e contabilizzazione delle entrate e del collegamento tra il CFA e il sistema Pago PA.: <b>SI, VERIFICA E FORMAZIONE EFFETTUATE NEL CORSO DELL'ESERCIZIO. IN CORSO: RESTA DA ATTIVARE IL SISTEMA PAGOPA PER IL PAGAMENTO DELLE VIOLAZIONI AL CDS.</b></p> <p><b>AGGIORNAMENTO 2023</b></p> <p>entro il 31/7/2023: attivazione sistema PAgoPA da parte del concessionario riscossione violazioni CDS con versamento delle somme sul conto corrente aperto presso la Tesoreria.</p> <p>entro il 31/8/2023: collegamento tra il sistema di gestione del concessionario e il sistema contabile dell'Ente.</p> <p>entro il 31/12/2023: test e verifiche del sistema pagamenti e del collegamento con il programma di contabilità - collegamento con Applo</p>
A.4	DATA PRESUMIBILE REALIZZO	entro il 31.12.2021 - <b>PROROGATO AL 2023 A SEGUITO DELLA PREVISIONE DI NUOVE ATTIVITA' termine: 31/12/2023</b>
A.5	RESPONSABILE DELL'OBIETTIVO	Responsabile settore Finanziario
A.6	PERSONALE DELL'AREA COINVOLTO	servizio contabilità
A.7	ALTRI SERVIZI COINVOLTI	Servizi informatici
A.8	RISORSE FINANZIARIE	da definire oneri per acquisto software e canoni assistenza
A.9	INDICATORI DI EFFICIENZA	attivazione in via sperimentale del sistema pagoPa per i servizi entro il 30/10/2020: SI/NO Collgamento di tutti i servizi con il sistema PAgoPA: SI/NO
A.9	INDICATORI DI EFFICACIA	riduzione dei tempi di copertura dei sospesi in entrata: in via sperimentale almeno del 10%
A.9	INDICATORI DI ECONOMICITA'	riduzione del tempo dedicato dai dipendenti dei servizi contabilità per la gestione della riscossione: in via sperimentale almeno il 10%
A.10	CRITICITA'	L'attivazione del collagamento onn la Applo verrà rinviata al 2023 richiede la collaborazione con i sistemi infromatici, che stanno lavorando ai bandi PNRR. Inoltre con riferimento all'introduzione del PagoPA per il pagamento dei CDS è necessario l'adeguamento del sistema informatico e del nuovo software.
A.11	VERIFICHE	<b>Verifica intermedia:</b> <b>Verifica finale:</b>

Il Responsabile di Posizione Organizzativa  
Dot.ssa Angela Del Bon



SETTORE RAGIONERIA - TRIBUTI - CONTROLLO DI GESTIONE - PARTECIPATE		
RESPONSABILE:	ANGELA DEL BON	
MISSIONE_1 PROGRAMMA 3 OBIETTIVO DUP 2019 - 2024	OBIETTIVO N. 13 - 2021	GESTIONE DEL FONDO FUNZIONI FONDAMENTALI 2020, 2021 e 2022 E CERTIFICAZIONE FINALE 2023
	2022 - 2023	GESTIONE EMERGENZA COVID
A.1	DESCRIZIONE	A seguito delle conseguenze finanziarie determinate dall'emergenza COVID-19, l D.L. n. 34 del 2020 (c.d. rilancio) ha istituito un Fondo destinato assicurare agli enti locali le risorse necessarie per l'espletamento delle funzioni fondamentali anche in relazione alla possibile perdita di entrate connesse all'emergenza, con una dotazione di 3,5 miliardi di euro per l'anno 2020, e successivamente rifinanziato di 1,67 miliardi per il 2020 dal D.L. n. 104/2020 e di ulteriori 500 milioni per il 2021 dalla legge di bilancio per 2021. La norma vincola espressamente tali risorse aggiuntive al ristoro, nel biennio 2020 e 2021, della perdita di gettito connessa all'emergenza epidemiologica da COVID-19. Le risorse non utilizzate alla fine di ciascun esercizio confluiscono nella quota vincolata del risultato di amministrazione. L'articolo 106 prevede una verifica a consuntivo della effettiva perdita di gettito e dell'andamento delle spese. Ai fini della verifica della effettiva perdita di gettito connessa all'emergenza epidemiologica e dell'andamento delle spese dei singoli enti locali beneficiari, l'articolo 39 del D.L. n. 104/2020 ha disposto l'obbligo per gli enti locali beneficiari di inviare, per via telematica al MEF, una certificazione entro il termine perentorio del 31 maggio 2021 e una entro il 31 maggio 2022, finalizzate ad attestare che la perdita di gettito sia riconducibile esclusivamente all'emergenza Covid-19, e non anche a fattori diversi o a scelte autonome dell'ente. Le eventuali risorse ricevute in eccesso, sono versate all'entrata del bilancio dello Stato. E' prevista una sanzione di carattere finanziario per gli enti locali che non trasmettono la certificazione entro il termine perentorio del 31 maggio 2022, consistente in una riduzione del fondo di solidarietà comunale. Strategico per l'Ente è l'utilizzo di tali risorse straordinarie e a tal fine sarà necessario per il settore ragioneria porre in essere tutte le attività necessarie per monitorare le esigenze dei servizi dell'Ente per fare fronte alle spese Covid-19 e gli effetti dell'emergenza sanitaria e delle politiche del Governo sulle entrate del comune. Sarà inoltre necessario prevedere un sistema di monitoraggio necessario per redigere le certificazioni 2021 e 2022 per non incorrere in sanzioni. AGGIORNAMENTO 2022: possibilità di utilizzare le risorse assegnate anche nell'esercizio 2022.
A.2	FINALITA'	gestione delle risorse straordinarie assegnate dallo Stato per l'emergenza Covid-19 anni 2020 e 2021 e redazione della certificazione del loro utilizzo
	AZIONI E TEMPI	Entro il 30/4/2021: individuazione degli impegni 2020 riferiti alle spesa COVID-19 e dell'avanzo vincolato 2020 per FFF: <b>SI</b> Entro il 31/5/2021:determinazione avanzo vincolato per FFF, redazione proposta di certificazione da trasmettere al Collegio dei Revisori e trasmissione certificazione tramite sistema "pareggio di bilancio": <b>SI</b> Entro il 31/10/2021: monitoraggio richieste di finanziamento spese Covid-19: <b>SI</b> entro il 30/11/2021: variazioni di bilancio per destinazione del FFF 2020 (avanzo vincolato 2020) e del FFF 2021: <b>SI</b> entro il 31/12/2021: sistema di monitoraggio degli impegni, delle minori spese legate al Covid-19 e minori entrate finanziati da FFF: <b>IN CORSO</b> <b>ATTIVITA' 2022/2023</b> entro il 31/1/2022 (nuova fase a seguito di modifica normativa): individuazione della quota di fondo funzioni fondamentali residua da destinare al finanziamento dei maggiori costi Covid 2022 di contratti continuativi e spesa covid-19 entro il 31/5/2022 (o entro la data definita per legge): determinazione avanzo vincolato per FFF e redazione proposta di certificazione da trasmettere al Collegio dei Revisori e trasmissione certificazione tramite sistema "pareggio di bilancio" e certificazione utilizzo fondo 2020 e 2021: <b>SI</b> Entro il 31/10/2022: monitoraggio richieste di finanziamento spese Covid-19: <b>SI</b> Entro il 30/11/2022: variazioni di bilancio per destinazione del FFF 2020 - 2021 (avanzo vincolato 2021): <b>SI</b> <b>entro il 31/1/2022: gestione dei ristoranti maggiori spese energetiche (gas e elettricità)</b> entro il 31/5/2023: certificazione finale utilizzo fondi funzioni comunali e dell'utilizzo dei trasferimenti statali per il ristoro delle maggiori spese energetiche. <b>ENTRO IL 31/12/2023: VERIFICA FINALE EVENTUALE SALDO DA RESTITUIRE SULLA BASE DELLE RISULTANZE DELLA RGS-MINISTERO</b> ENTRO IL 31/12/2023: EVENTUALE RETTIFICA DEL RENDICONTO 2022 A SEGUITO DELLE RISULTANZE DELLA CERTIFICAZIONE 2023 E DI QUELLE FINALI COMUNICATE DALLA RGS
A.4	DATA PRESUMIBILE REALIZZO	entro il 30/6/2023 E COMUNQUE ENTRO LA DATA ULTIMA DI CERTIFICAZIONE UTILIZZO FONDI COVID <b>E CONGUAGLIO FINALE AD OGGI FISSATA AL 31/10/2023</b>
A.5	RESPONSABILE DELL'OBIETTIVO	RESPONSABILE SETTORE RAGIONERIA
A.6	PERSONALE DELL'AREA COINVOLTO	tutto il personale servizio contabilità
A.7	ALTRI SERVIZI COINVOLTI	amministratori e Posizioni Organizzative
A.8	RISORSE FINANZIARIE	nessun onere per l'Ente
A.9	INDICATORI DI EFFICIENZA	determinazione avanzo vincolato 2021 E 2022 :SI/NO trasmissione certificazioni: SI/NO
A.9	INDICATORI DI EFFICACIA	utilizzo di tutte delle risorse assegnate: SI/NO
A.9	INDICATORI DI ECONOMICITA'	
A.10	CRITICITA'	Le regole per la certificazione delle somme sono molto complesse e seguono logiche del tutto nuove e definite in corso d'opera. La rendicontazione 2023 (riferita al 2022) comprende anche la rendicontazione dei trasferimenti ricevuti per il "caro bollette".
A.11	VERIFICHE	<b>verifica intermedia:</b>  <b>Verifica finale:</b>

Il Responsabile di Posizione Organizzativa

Dott.ssa Angela Del Bon

Settore RAGIONERIA, TRIBUTI, CONTROLLO DI GESTIONE E PARTECIPATE		
RESPONSABILE:	DEL BON ANGELA	
PESO IN %		
MISSIONE: PROGRAMMA:	<b>OBIETTIVO N. 14 - 2022</b>	<b>SUPPORTARE LE ATTIVITA' DEI SETTORI AL FINE DI MIGLIORARE LA PARTECIPAZIONE DELL'ENTE AI FINANZIAMENTI A FONDO PERDUTO E DEL PNRR E ALLA GESTIONE DEI FINANZIAMENTI A FONDO PERDUTO E DEL PNRR IN LNEA CON LE PRIORITA' DELLA UE</b>
OBIETTIVO DUP 2019 - 2024	<b>anni 2022 - 2023 - 2024</b>	<b>OBIETTIVI STRATEGICI DIVERSI DEL D.U.P. (inclusi nella missione 4 - 9 - 10) - LAVORI PUBBLICI - OPERE E INTERVENTI PNRR - GESTIONE DEL PNRR</b>
A.1	DESCRIZIONE	L'obiettivo è quello di supportare l'ente e i diversi settori nell'attività di accesso alle opportunità di finanziamento offerte dall'Unione europea con il PNRR. Tramite il fondo pluriennale vincolato sarà possibile iscrivere a bilancio il conoroprogramma delle opere e degli interventi secondo le tempistiche e le scadenze definiti dalla disciplina di ciascuna linea di finanziamento. Al fine di adempiere alle prescrizioni di legge e di agevolare la rendicontazione circa l'utilizzo dei fondi la contabilità dell'Ente dovrà garantire il tracciamento di ogni singolo finanziamento.
A.2	FINALITA'	gestione contabile dei finanziamenti PNRR e a fondo perduto.
A.3	AZIONI E TEMPI - FASI	entro il 31.12.2023: Collaborare con gli amministratori e i servizi dell'Ente nell'iscrizione a bilancio e nei documenti di programmazione delle progettualità finanziate a fondo perduto e dal PNRR: <b>SI, EFFETTUATE VARIAZIONI DI BILANCIO, AGGIORNATO LE DESCRIZIONE DEI CAPITOLI DEL PNRR COME DA INDICAZIONI DELLA RGS, ESAME DELLA NECESSITA' DI COSTITUIRE LA CASSA VINCOLATA. ISCRIZIONE AL REGISTRO ReGIS</b> entro il 31.12.2024: gestione contabile e tracciamento dei finanziamenti del PNRR: <b>SI, ADEGUAMENTO DEL BILANCIO</b> entro il 31.12.2024: gestione della cassa vincolata entro il 31.12.2024: supporto in fase di rendicontazione periodica e finale dell'utilizzo dei finanziamenti ottenuti;
A.4	DATA PRESUMIBILE REALIZZO	31.12.2024 (e comunque tenuto conto dei cronoprogrammi delle opere e dei singoli finanziamenti)
A.5	RESPONSABILE DELL'OBIETTIVO	Responsabile del settore ragioneria
A.6	PERSONALE DELL'AREA COINVOLTO	personale del settore ragioneria e tributi
A.7	ALTRI SERVIZI COINVOLTI	tutti i settori dell'Ente
A.8	RISORSE FINANZIARIE	nessuna spesa a carico dell'Ente per l'attuazione dell'obiettivo
A.9	INDICATORI DI EFFICIENZA	n. finanziamenti iscritti a bilancio: valore atteso 4
A.9	INDICATORI DI EFFICACIA	
A.9	INDICATORI DI ECONOMICITA'	
A.10	CRITICITA'	
A.11	VERIFICHE	<b>Verifica intermedia: per la parte di competenza realizzato al 100% per l'esercizio 2022.</b> <b>Verifica finale:</b>

Il Responsabile di Posizione Organizzativa

*Dott.ssa Angela Del Bon*

**Comune di Porto Mantovano**

**Piano degli Obiettivi 2023 -  
2025**

---

**SETTORE SERVIZI ALLA PERSONA**

**DOTT.SSA ANNA KATIA PUTTINI**

<b>area servizi alla persona</b>		
<b>RESPONSABILE:</b> anna puttini		
<b>PESO IN %</b>		
<b>MISSIONE: 12</b>	<b>OBIETTIVO N. 15 - 2023</b>	<b>Individuazione delle fasce di fragilità ed attivazione di progetti specifici a sostegno.</b>
<b>PROGRAMMA:</b>		
<b>OBIETTIVO DUP 2023-2025</b>		<b>Welfare solidale e moderno. Attenzione alla persona</b>
<b>A.1</b>	<b>DESCRIZIONE</b>	Lo sguardo sulle politiche di welfare deve essere rivolto non solo all'insieme delle attività che riguardano una determinata fase della vita, quella delle persone più fragili o quella in cui la necessità di essere accuditi cresce. È necessario guardare anche ad un welfare dal significato più esteso, con una connotazione positiva e arricchente rivolta a tutti i cittadini, anche alle persone che stanno bene. Devono pertanto essere indagati i bisogni in una visione più ampia, evitando una parcellizzazione della persona.
<b>A.2</b>	<b>FINALITA'</b>	Realizzare una ricerca dedicata alle dinamiche socio-economiche riferita all'ambito del Comune di Porto Mantovano affinché possano essere individuate e percorse potenziali vie di sviluppo ed intervento.
<b>A.3</b>	<b>AZIONI E TEMPI - FASI</b>	fase 1 ricerca studio per progettazione fase 2 affidamento fase 3 presentazione risultati progetto
<b>A.4</b>	<b>DATA PRESUMIBILE REALIZZO</b>	31/12/2023
<b>A.5</b>	<b>RESPONSABILE DELL'OBIETTIVO</b>	Responsabile Area servizi alla Persona
<b>A.6</b>	<b>PERSONALE DELL'AREA COINVOLTO</b>	tutto il personale dell' area
<b>A.7</b>	<b>ALTRI SERVIZI COINVOLTI</b>	
<b>A.8</b>	<b>RISORSE FINANZIARIE</b>	risorse proprie di bilancio
<b>A.9</b>	<b>INDICATORI DI EFFICIENZA</b>	Individuazione delle fasce di fragilità
<b>A.9</b>	<b>INDICATORI DI EFFICACIA</b>	attivazione di progetti specifici a sostegno.
<b>A.9</b>	<b>INDICATORI DI ECONOMICITA'</b>	
<b>A.10</b>	<b>CRITICITA'</b>	
<b>A.11</b>	<b>VERIFICHE</b>	<b>Verifica intermedia:</b> <b>Verifica finale:</b>

Il Responsabile di Posizione Organizzativa

*Dott.ssa Anna Puttini*

area servizi alla persona		
RESPONSABILE: <b>anna puttini</b>		
PESO IN %		
MISSIONE: 12 PROGRAMMA:	<b>OBIETTIVO N. 16 - 2022</b>	<b>Attivare percorsi di inclusione dei soggetti con disabilità all'interno del tessuto sociale in collaborazione con le ass. di volontariato ed enti preposti.</b>
OBIETTIVO DUP 2023-2025		<b>Welfare solidale e moderno. Attenzione alle famiglie e sostegno alle disabilità</b>
A.1	DESCRIZIONE	Tra le finalità istituzionali di questo Comune rientra la progettazione e la realizzazione, anche in collaborazione con altre realtà del territorio (istituzionali, del privato sociale e del volontariato), di azioni di prevenzione, eliminazione o riduzione delle condizioni di bisogno o disagio individuale, familiare e comunitario, derivanti da difficoltà personali, familiari, sociali ed economiche e da condizioni di fragilità, disabilità e non autonomiaprogetto attività -laboratorio di cucina
A.2	FINALITA'	Realizzazione del benessere collettivo attraverso la promozione umana e l'integrazione sociale di persone con disabilità adulte e a minori in difficoltà con disabilità, attraverso l'organizzazione di servizi diurni e residenziali oltre a progetti socio-educativi, assistenziali riabilitativi, prelaborativi e ludico ricreativiValorizzare la disabilità all'interno del contesto sociale
A.3	AZIONI E TEMPI - FASI	fase 1) presa d'atto progetto fase 2) approvazione protocollo d'intesa con attori coinvolti fase 3) risultati progetto
A.4	DATA PRESUMIBILE REALIZZO	31/12/2023
A.5	RESPONSABILE DELL'OBIETTIVO	<b>Responsabile area servizi alla persona</b>
A.6	PERSONALE DELL'AREA COINVOLTO	<b>personale dell'area</b>
A.7	ALTRI SERVIZI COINVOLTI	<b>volontari e ente terzo settore</b>
A.8	RISORSE FINANZIARIE	
A.9	INDICATORI DI EFFICIENZA	
A.9	INDICATORI DI EFFICACIA	<b>incrementare dinamiche relazionali ed inclusive con altre persone e realtà del territorio</b>
A.9	INDICATORI DI ECONOMICITA'	
A,10	CRITICITA'	
A.11	VERIFICHE	<b>Verifica intermedia:</b> <b>Verifica finale:</b>

Il Responsabile di Posizione Organizzativa

*Dott.ssa Anna Puttini*

area servizi alla persona		
RESPONSABILE: <b>anna puttini</b>		
PESO IN %		
MISSIONE: 12 PROGRAMMA:	<b>OBIETTIVO N. 17 - 2022</b>	<b>Gestione della Carta solidale per acquisti di beni di prima necessità.</b>
OBIETTIVO DUP 2023 - 2025		Welfare solidale e moderno. Attenzione alle famiglie e sostegno alle disabilità
A.1	DESCRIZIONE	Con il decreto del Ministero dell'agricoltura, della sovranità alimentare e delle foreste e del Ministero dell'economia e delle finanze del 18 aprile 2023 , si sono definiti i criteri di individuazione dei beneficiari del contributo economico della Carta solidale per acquisti di beni di prima necessità, a sostegno dei nuclei familiari con ISEE inferiore a 15,000 euro all'anno, che sono stati particolarmente colpiti dagli effetti dell'inflazione. In quest'ottica i Comuni dovranno attivare tutte le procedure affinché l'erogazione possa avvenire il prima possibile.
A.2	FINALITA'	Con la collaborazione di tutti i soggetti pubblici si auspica possano essere alleviate le difficoltà economiche delle famiglie maggiormente colpite dalla difficile congiuntura economica.
A.3	AZIONI E TEMPI - FASI	<p>fase 1 INPS mette a disposizione dei Comuni, attraverso un apposito applicativo web, unitamente alle relative istruzioni operative, le liste di beneficiari in possesso dei requisiti previsti dal decreto.</p> <p>fase 2 I Comuni, entro e non oltre 15 giorni dalla pubblicazione sul sito dell'INPS, consolidano (controllo anagrafico e stato di famiglia) gli elenchi dei beneficiari.</p> <p>fase 3 L'INPS, decorso il termine, rende definitivi tali elenchi entro 10 giorni dal termine del caricamento dei dati sulla piattaforma informatica e li trasmette in via telematica a Poste Italiane ai fini della messa a disposizione delle carte, per il tramite della società controllata Postepay. anagrafico e stato di famiglia) gli elenchi dei beneficiari.</p> <p>fase 4 INPS entro quattro giorni lavorativi, fornisce ai Comuni, attraverso l'applicativo web, il numero identificativo delle carte da comunicare nelle lettere di notifica che gli stessi dovranno inviare ai beneficiari per comunicare l'assegnazione del contributo e le modalità di ritiro delle carte presso gli uffici postali abilitati al servizio.</p>
A.4	DATA PRESUMIBILE REALIZZO	31/12/2023
A.5	RESPONSABILE DELL'OBIETTIVO	<b>Responsabile area servizi alla persona</b>
A.6	PERSONALE DELL'AREA COINVOLTO	<b>tutta l'area</b>
A.7	ALTRI SERVIZI COINVOLTI	
A.8	RISORSE FINANZIARIE	<b>nessuna spesa a carico dell'Ente per l'attuazione dell'obiettivo</b>
A.9	INDICATORI DI EFFICIENZA	<b>rispetto della tempistica di realizzazione del progetto "Carta solidale".</b>
A.9	INDICATORI DI EFFICACIA	<b>erogazione carta solidale a tutti i beneficiari</b>
A.9	INDICATORI DI ECONOMICITA'	
A.10	CRITICITA'	<b>Obiettivo strettamente legato ai soggetti pubblici coinvolti</b>
A.11	VERIFICHE	<b>Verifica intermedia:</b> <b>Verifica finale:</b>

Il Responsabile di Posizione Organizzativa

Dott.ssa Anna Puttini

Area Servizi alla Persona		
RESPONSABILE:		
PESO IN %		
MISSIONE: 6 PROGRAMMA:	OBIETTIVO: 1 8	<b>Progetto "Giovani "</b>
OBIETTIVO DUP 2023 - 2025		Politiche giovanili
A.1	DESCRIZIONE	Regione Lombardia ha promosso il bando "LA LOMBARDIA È DEI GIOVANI" 2023, finalizzato a sostenere i giovani nella costruzione del proprio progetto di vita personale e di sviluppo professionale. Si partecipa al bando con un progetto socio-culturale di cittadinanza attiva che prevede la creazione e la formazione in ambito artistico-culturale di un gruppo di lavoro di ragazze e ragazzi di età compresa tra i 15 e i 34 anni del territorio di Porto Mantovano e dei comuni limitrofi.
A.2	FINALITA'	Questa Amministrazione ritiene l'investimento verso i suoi cittadini più giovani come il più sicuro e prezioso che una comunità possa attuare, offrendo loro opportunità stimolanti e percorsi di crescita per vivere il presente e affrontare le sfide del futuro attraverso la valorizzazione di percorsi di educazione alla cittadinanza, alla legalità, alla conoscenza della storia locale e del territorio, all'uso intelligente e consapevole delle risorse come veicolo per infondere nei ragazzi il senso di appartenenza e il rispetto della "cosa pubblica".
A.3	AZIONI E TEMPI - FASI	fase 1) ENTRO IL 29/5/2023 - predisposizione progetto e atto di indirizzo della Giunta comunale fase 2) ENTRO IL 29/5/2023 - adesione e partecipazione al progetto regionale fase 3) entro il mese di agosto 2024 - se ammessi al bando regionale, si procederà alla realizzazione di quanto previsto dal progetto GIOVANI AL CENTRO
A.4	DATA PRESUMIBILE REALIZZO	termine agosto 2024
A.5	RESPONSABILE DELL'OBIETTIVO	Responsabile area servizi alla persona
A.6	PERSONALE DELL'AREA COINVOLTO	tutto il personale dell'area
A.7	ALTRI SERVIZI COINVOLTI	
A.8	RISORSE FINANZIARIE	risorse proprie di bilancio , dei partner di progetto e finanziamento regionale
A.9	INDICATORI DI EFFICIENZA	ADESIONE AL PROGETTO: resazione progetto e candidatura: SI/NO
A.9	INDICATORI DI EFFICACIA	Partecipazione attiva dei giovani alla progettazione e alla realizzazione di attività culturali come esperienza di crescita personale e comunitaria
A.9	INDICATORI DI ECONOMICITA'	
A.10	CRITICITA'	<b>Obiettivo strettamente legato all'ammissione al bando regionale</b>
A.11	VERIFICHE	<b>Verifica intermedia:</b> <b>Verifica finale:</b>

Il Responsabile di Posizione Organizzativa

Dott.ssa Anna Puttini

**Comune di Porto Mantovano**

**Piano degli Obiettivi 2023 -  
2025**

---

**SETTORE VIGILANZA**

**DOTT.SSA SIMONETTA BONIOTTI**



<b>Area POLIZIA LOCALE Settore POLIZIA LOCALE</b>		
RESPONSABILE: COMANDANTE POLIZIA LOCALE		
PESO IN %		
MISSIONE:3 PROGRAMMA: ORDINE PUBBLICO E SICUREZZA	<b>OBIETTIVO N. 19 - 2023</b>	<b>Ammodernamento e potenziamento della videosorveglianza</b>
OBIETTIVO DUP 2023 - 2025		Continuare l'opera di ammodernamento e potenziamento del parco delle videocamere distribuite sul territorio anche coprendo aree ad oggi sprovviste di sistema di videosorveglianza
A.1	DESCRIZIONE	ATTUAZIONE DEL PROGETTO RELATIVO ALL'AMPLIAMENTO DELL'ATTUALE SISTEMA DI VIDEOSORVEGLIANZA MEDIANTE L'INSTALLAZIONE DI TELECAMERE IN QUATTRO PARCHI COMUNALI, COFINANZIATO DA REGIONE LOMBARDIA
A.2	FINALITA'	AUMENTO DELLA PERCEZIONE DI SICUREZZA DA PARTE DEI CITTADINI DI PORTO MANTOVANO MEDIANTE AZIONI DI PREVENZIONE E DI CONTRASTO DEGLI ATTI ILLECITI PERPETRATI NEI PARCHI PUBBLICI
A.3	AZIONI E TEMPI - FASI	entro il 30.06.2023 affidamento della fornitura e posa del nuovo sistema di videosorveglianza nei quattro parchi comunali entro il 30.10.2023: realizzazione sistemi di videosorveglianza e rendicontazione bando
A.4	DATA PRESUMIBILE REALIZZO	30.10.2023
A.5	RESPONSABILE DELL'OBIETTIVO	Comandante Comm. Capo di P.L. Dott.ssa Simonetta Boniotti
A.6	PERSONALE DELL'AREA COINVOLTO	tutti gli Agenti appartenenti al servizio
A.7	ALTRI SERVIZI COINVOLTI	
A.8	RISORSE FINANZIARIE	In parte risorse proprie dell'Ente, in parte cofinanziate da Regione Lombardia
A.9	INDICATORI DI EFFICIENZA	contrasto al degrado urbano, disagio sociale e inciviltà e contestuale aumento della sicurezza
A.9	INDICATORI DI EFFICACIA	diminuzione atti vandalici nei parchi oggetto delle installazioni di nuove telecamere
A.9	INDICATORI DI ECONOMICITA'	garanzia di un nuovo sistema di videosorveglianza cofinanziato con risorse regionali
A.10	CRITICITA'	
A.11	VERIFICHE	<b>Verifica intermedia:</b> <b>Verifica finale:</b>

Il Responsabile di Posizione Organizzativa

**Comune di Porto Mantovano**

**Piano degli Obiettivi 2023 -  
2025**

---

**SETTORE UFFICIO TECNICO E AMBIENTE**

**ARCH. ROSANNA MOFFA**

Area TECNICA : SETTORE GESTIONE DEL TERRITORIO		
RESPONSABILE	ROSANNA MOFFA	
MISSIONE: 8 PROGRAMMA: 1	OBIETTIVO N. 21 - 2023	FASE SUCCESSIVA ALL'APPROVAZIONE DEL PGT E GESTIONE PIANI ATTUATIVI
OBIETTIVO DUP 2019 - 2024	OBIETTIVO 2023 - 2025	
A.1	DESCRIZIONE	A seguito dell'approvazione definitiva del PGT e della sua efficacia, ha avuto inizio la fase dell'applicazione delle norme nuove e decadenza delle precedenti. Come pure è in corso la fase di attuazione delle scelte strategiche e di pianificazione attuativa, con conseguenti specifici approfondimenti e procedure burocratiche di approvazione. Verrà attivata anche la fase di monitoraggio ambientale.
A.2	FINALITA'	Gestire le richieste di interventi diretti (PdC o DIA), PdC convenzionati e di piani attuativi (PA) sul territorio, previsti dal PGT, valutando le eventuali incongruenze che probabilmente si presenteranno, individuando le modalità per la loro risoluzione. Collaborazione con settore Ecologia e LL.PP./Manutenitivo, per l'individuazione di iniziative pubbliche da perseguire con le pianificazioni attuative e con i PdC convenzionati, nonché per le procedure di monitoraggio ambientale. Promuovere la presentazione di altri piani attuativi. Dare attuazione alla LR 18/2019 in tema di rigenerazione urbana collaborando attivamente con i progettisti incaricati alla redazione del materiale oggetto delle varie delibere di Consiglio Comunale
A.3	AZIONI E TEMPI	<p>Fase 1. Rapporto di consultazione: questa fase anticipa la progettazione ed è caratterizzata dalla necessaria consultazione, con l'Amministrazione, dei proponenti, per le valutazioni di compatibilità e per far recepire gli obiettivi strategici dell'Amministrazione. Non è prevista una tempistica, dovendo raggiungersi una condivisione, tra le parti, degli obiettivi da conseguire. SI</p> <p>Fase 2. Analisi proposta preliminare di fattibilità: in considerazione delle risultanze del confronto tra le parti, dovrà discendere una proposta preliminare con una documentazione minima da sottoporre agli organismi di partecipazione istituiti dal Consiglio Comunale, cui farà seguito il pronunciamento dell'Amministrazione: tempo previsto 60 gg. SI</p> <p>Fase 3. Approvazione: In caso di Piano Attuativo dovrà seguirsi la procedura di cui all'art. 14 della LR 12/05, con coinvolgimento della giunta o del consiglio, in funzione delle determinazioni assunte con il PGT. I tempi sono stabiliti dalla normativa (art.14 LR. 12/05). Le procedure comportano la predisposizione della convenzione che regolerà i rapporti tra le parti, l'adozione e la successiva pubblicazione per le osservazioni e quindi l'Approvazione definitiva. In caso di PdC convenzionato, si dovrà redigere e approvare la convenzione tra le parti con precedente trattativa. SI - <b>PER IL PL MALPENSATA GOMBETTO 2 ADOTTATO CON DELIBERAZIONE DI CC N. 41 DEL 12/6/2023 DECORRONO AI SENSI DELLA LR 12/2005 I TEMPI PER APPROVAZIONE DEFINITIVA E STIPULA CONVENZIONE URBANISTICA ENTRO IL 31/12/2023</b></p> <p>Fase 4. Seguire l'attuazione del piano nelle fasi di collaudo in corso d'opera, nella realizzazione delle eventuali opere compensative e nella fase finale di completamento e cessione gratuita delle opere al comune SI</p> <p>Fase 5 . Monitoraggio: Segue la fase di attuazione e comporta la collaborazione con altri settori. SI</p> <p><b>Fase 6 in tema di RIGENERAZIONE LEGGE 19/2019:</b>  1. individuazione degli ambiti di rigenerazione, per i quali i Comuni possono prevedere azioni di semplificazione dei procedimenti e di incentivazione anche economica, usi temporanei e sviluppo di studi di fattibilità economica e urbanistica (rif. art. 8 bis, c. 1 della l.r. n. 12 del 2005; art. 3, c. 1, lett. k della l.r. n. 18 del 2019);  2. individuazione degli ambiti di esclusione dall'applicazione della disciplina per il recupero dei piani terra - estensione delle norme per il recupero dei seminterrati ex lege n. 7 del 2017 anche ai piani terra - (rif. art. 8, c. 2 della l.r. n. 18 del 2019);  3. individuazione degli immobili dismessi che causano particolari criticità per salute, sicurezza idraulica e strutturale, inquinamento, degrado ambientale e urbanistico-edilizio (rif. art. 40 bis, c.1 della l.r. n. 12 del 2005; art. 4, c. 1 lett. a della l.r. n. 18 del 2019);  4. individuazione delle aree escluse dall'applicazione delle deroghe e degli incentivi volumetrici previsti dai commi 5 e 10 dell'art. 40 bis (rif. art. 40 bis, c.1 della l.r. n. 12 del 2005; art. 4, c. 1 lett. a della l.r. n. 18 del 2019);  5. modulazione:  o delle percentuali di aumento dell'indice di edificabilità massimo del PGT, come indicate nella D.g.r. 5 agosto 2020 - n. XI/3508 "Approvazione dei criteri per l'accesso all'incremento dell'indice di edificabilità massimo del PGT (art. 11, comma 5 della l.r. 12/05)"  o delle percentuali di riduzione del contributo di costruzione indicate nella D.g.r. 5 agosto 2020 - n. XI/3509 "criteri per l'accesso alla riduzione del contributo di costruzione (art. 43 comma 2 quinquies della l.r. 12/05)", secondo principi di adeguatezza e proporzionalità, in base alla peculiarità del proprio territorio e delle specifiche strategie di governo ad esse sottese;</p>
A.4	DATA PRESUMIBILE REALIZZO	31/12/2025
A.5	RESPONSABILE DELL'OBIETTIVO	Rosanna Moffa
A.6	PERSONALE DELL'AREA COINVOLTO	Elena Bombana, Idalisa Fiorini
A.7	ALTRI SERVIZI COINVOLTI	Ecologia, LL.PP./Manutenitivo, Viabilità
A.8	RISORSE FINANZIARIE	non sono prevedibili oneri in capo all'Amministrazione Comunale
A.9	INDICATORI DI EFFICACIA	
A.9	INDICATORI DI EFFICACIA	promuovere l'avvio di alcuni ambiti di trasformazione importanti e strategici per il territorio comunale: PIANO DI LOTTIZZAZIONE ARTIGIANALE MALPENSATA GOMBETTO 2 (in fase di adozione - <b>RICADE NELLA FASE 3</b> ), AT 001 CORTE FORNASOTTO (in fase di presentazione la proposta di piano - <b>DOPO L'ADOZIONE RICADE IN FASE 3</b> ) e AT 008 Corte Ardena. Seguire lo sviluppo e la chiusura di altri piani in fase di completamento: AT 023 Corte Baltono (in corso di attuazione), AT 025 Corte Tezze (presentata Variante al PL già approvato), AT_013 VILLA FAVORITA (in corso di attuazione), AT 005 PL Spinosa (in corso attuazione), AT 004 sub comparti A (in corso l'attuazione - variante già approvata), AT 004 sub comparto B (in corso di attuazione), PDC Convenzionato in via Manzoni per costruzione cabina ENEL (in corsodi attuazione), Piano di Recupero Corte Spinosa in ambito agricolo approvato in gennaio 2021, convenzionato in marzo 2021 ed in corso di attuazione. Dare attuazione agli adempimenti previsti nella LR 18/2019.
A.9	INDICATORI DI ECONOMICITA'	previsione di opere pubbliche compensative nelle convenzioni urbanistiche dei vari piani attuativi o PdC convenzionati
A.10	CRITICITA'	
A.11	VERIFICHE	
		<b>VERIFICA FINALE:</b>

Il Responsabile di Posizione Organizzativa  
architetto Rosanna Moffa

nota: LE AZIONI INDICATE SONO VERIFICATE A SECONDA DEI DIVERSI AMBITI DI TRASFORMAZIONE (PIANI ATTUATIVI)

Area TECNICA : SETTORE GESTIONE DEL TERRITORIO		
RESPONSABILE	ROSANNA MOFFA	
MISSIONE: 9 PROGRAMMA:1	<b>OBIETTIVO N.22 - 2024 e 2025</b>	<b>Adempimenti di cui al capo II della L.R. 7/2012 "Disciplina comunale del sottosuolo": redazione del REGOLAMENTO PER L'USO DEL SOTTOSUOLO e formazione del catasto del sottosuolo</b>
OBIETTIVO DUP 2019 - 2024	<b>OBIETTIVO 2023 - 2025</b>	
A.1	DESCRIZIONE	La legge regionale n. 7 del 18.04.2012 prevede agli artt. 37 e seguenti fino al 42 una serie di adempimenti per la disciplina comunale del sottosuolo: PUGSS, Regolamento del sottosuolo e Catasto del sottosuolo. Inoltre va costituito un ufficio unico per gli interventi nel sottosuolo competente per la redazione e l'aggiornamento degli strumenti sopradetti (PUGSS, Regolamento e Catasto), oltre che per gli interventi infrastrutturali relativi al sottosuolo. Le informazioni del catasto del sottosuolo verranno rese disponibili al servizio tributi per definire l'eventuale nuova base imponibile del COSAP sulle occupazioni sotterranee (Canone Unco Patrimoniale).
A.2	FINALITA'	L'obiettivo è quello della stessa legge regionale, ovvero "garantire l'efficienza delle strutture pubbliche presenti sul territorio e fornire idonei strumenti per la competitività delle imprese ivi insediate". E offrire una adeguata copertura territoriale dei servizi, anche nelle zone svantaggiate o poco accessibili.
A.3	AZIONI E TEMPI	Nel corso del 2012 è stato individuato l' ufficio unico per gli interventi del sottosuolo. Nel 2013 è stata espletata la procedura di selezione per l'affidamento dell'incarico di redazione del PUGSS e del Regolamento per l'uso del sottosuolo affidando l'incarico all'ingegner Ferrari Gianluca di Mantova e in novembre 2014 il Piano Urbano Generale dei Servizi del Sottosuolo è stato approvato definitivamente. E' in corso la redazione del Regolamento per l'uso del sottosuolo.  Fase 1: attività propedeutica consistente nella raccolta di dati e informazioni anche dal servizio di polizia locale per le attività successive - <b>ENTRO IL 31/12/2023</b>  Fase 2: adozione e approvazione del Regolamento per l'uso del sottosuolo - Verrà effettuata una verifica con l'ufficio Tributi (Cosap sottosuolo) per valutare gli eventuali effetti finanziari delle scelte del regolamento con richiesta di eventuale parere.  Fase 3: formazione del Catasto del sottosuolo
A.4	DATA PRESUMIBILE REALIZZO	31/12/2024
A.5	RESPONSABILE DELL'OBIETTIVO	Rosanna Moffa
A.6	PERSONALE DELL'AREA COINVOLTO	tutto il personale dell'area tecnica
A.7	ALTRI SERVIZI COINVOLTI	polizia locale
A.8	RISORSE FINANZIARIE	Somme necessarie per l'affidamento di incarichi esterni per la redazione del PUGSS e del Regolamento del sottosuolo (già finanziate)
A.9	INDICATORI DI EFFICIENZA	
A.9	INDICATORI DI EFFICACIA	progettare uno strumento che consenta al comune di gestire e controllare l'uso del sottosuolo da parte degli enti interessati
A.9	INDICATORI DI ECONOMICITA'	
A.10	CRITICITA'	
A.11	VERIFICHE	
		<b>VERIFICA FINALE:</b>

Il Responsabile di Posizione Organizzativa  
architetto Rosanna Moffa

Area TECNICA : SETTORE GESTIONE DEL TERRITORIO		
RESPONSABILE	ROSANNA MOFFA	
MISSIONE: 1 - 4 - 6 - 9 - 10 PROGRAMMA:	<b>OBIETTIVO N. 23 - 2023</b>	<b>REALIZZAZIONE OPERE PUBBLICHE STRATEGICHE PER LA SICUREZZA E LO SVILUPPO DEL TERRITORIO</b>
OBIETTIVO DUP 2019 - 2024	<b>OBIETTIVO 2023-2025</b>	<b>OBIETTIVI STRATEGICI DIVERSI DEL D.U.P. (inclusi nella missione 1 - 4 - 6 - 9 - 10) - LAVORI PUBBLICI</b>
A.1	DESCRIZIONE	<p>Nel corso del 2023 continua l'attività di programmazione ed attuazione di alcune opere strategiche per lo sviluppo del territorio e per la valorizzazione e potenziamento di alcuni edifici pubblici, di cui alcune già avviate nel corso del 2018, 2019 e 2021. In particolare si fa riferimento alle seguenti opere:</p> <p><b>Da aggiudicare o in corso</b></p> <ol style="list-style-type: none"> <li>1. Ampliamento sede Porto Emergenza</li> <li>2. Aree esterne sede di Porto Emergenza</li> <li>3. Ampliamento strutture sportive Ca Rossa</li> <li>4. Lavori complementari impianti sportivi Ca Rossa</li> <li>5. Impianto fotovoltaico impianti sportivi Ca Rossa</li> <li>6. Lavori di adeguamento della copertura della piscina comunale</li> <li>7. Lavori di riqualificazione urbana primo tratto di via Roma</li> <li>8. Opere complementari alla riqualificazione di via Roma</li> <li>9. Opere di messa in sicurezza strade urbane (30.000 contributo ministero)</li> </ol> <p>Inoltre sono previsti interventi di potenziamento e manutenzione del patrimonio arboreo comunale</p> <p><b>Concluse nel 2023 o in fase conclusiva</b></p> <ol style="list-style-type: none"> <li>10. Adeguamento Centro di Raccolta comunale</li> <li>11. Opere di efficientamento energetico e abbattimento barriere architettoniche sede municipale</li> <li>12. Aree pedonali antistanti la sede municipale</li> </ol>
A.2	FINALITA'	Attraverso l'attuazione dei suddetti progetti l'Amministrazione affronta e risolve molteplici tematiche, l'efficientamento energetico della sede comunale, la riqualificazione degli spazi destinati ai servizi sanitari e sportivi, la riqualificazione e valorizzazione di spazi per la creazione di nuovi servizi socio-culturali, la messa in sicurezza e riqualificazione della viabilità e il potenziamento delle aree verdi con la formazione di un parco giochi inclusivo.
A.3	AZIONI E TEMPI	<p>fase 1: redazione e approvazione dei progetti</p> <p>fase 2: affidamento dei lavori</p> <p>fase 3: esecuzione delle opere, controllo e gestione dei cantieri fino alla contabilità finale</p>
A.4	DATA PRESUMIBILE REALIZZO	I tempi di realizzo si differenziano a seconda delle opere
A.5	RESPONSABILE DELL'OBIETTIVO	Rosanna Moffa
A.6	PERSONALE DELL'AREA COINVOLTO	Giuseppe Menestò, Paolo Zangelmi, Michele Gandolfi - la progettazione e Direzione Lavori delle opere Nn. 7, 8, 9, 11 e 12 è interna all'ufficio tecnico
A.7	ALTRI SERVIZI COINVOLTI	
A.8	RISORSE FINANZIARIE	la copertura finanziaria delle varie opere è data da previsioni già inserite nel bilancio dell'ente.
A.9	INDICATORI DI EFFICIENZA	
A.9	INDICATORI DI EFFICACIA	svolgimento delle attività propedeutiche alla realizzazione delle opere e completamento delle stesse
A.9	INDICATORI DI ECONOMICITA'	
A.10	CRITICITA'	
A.11	VERIFICHE	
		<b>VERIFICA FINALE:</b>

Il Responsabile di Posizione Organizzativa  
architetto Rosanna Moffa

Area TECNICA : SETTORE GESTIONE DEL TERRITORIO		
RESPONSABILE	ROSANNA MOFFA	
MISSIONE: 1 - 4 - 9 - 10 - 10 PROGRAMMA:	<b>OBIETTIVO N. 24 - 2023</b>	<b>REALIZZAZIONE OPERE PUBBLICHE STRATEGICHE PER LA SICUREZZA E LO SVILUPPO DEL TERRITORIO</b>
OBIETTIVO DUP 2019 - 2024	<b>OBIETTIVO 2023-2025</b>	<b>OBIETTIVI STRATEGICI DIVERSI DEL D.U.P. (inclusi nella missione 1 - 4 - 9 - 10) - LAVORI PUBBLICI - OPERE PNRR</b>
A.1	DESCRIZIONE	<p>Il comune di Porto Mantovano partecipa al Piano Nazionale di Ripresa e Resilienza con quattro opere da realizzare.</p> <p>OPERA finanziata dal Ministero dell'Istruzione - PNRR Missione 4 – Istruzione e Ricerca – Componente 1 – Potenziamento dell'offerta dei servizi di istruzione: dagli asili nido alle Università, - Investimento 1.1: "Piani per gli asili nido e scuole dell'infanzia e servizi di educazione e cura per la prima infanzia", finanziato dall'Unione Europea – Next Generation EU – M4-C1-I1.1 – del Piano di Ripresa e Resilienza (PNRR).</p> <p>1. <b>NUOVA SCUOLA DELL'INFANZIA STRADA DOSSO – PNRR M4 C1 I1.1 FINANZIATO DALL'UNIONE EUROPEA – NEXT GENERATION EU - CUP C35E2200010006 - euro 5.280.000</b> € 4.800.000,00 oltre al 10 % del FOD Fondo Opere Indifferibili per un totale di euro 5.280.000,00</p> <p>Opere di rigenerazione urbana di cui all'art. 1 comma 42 della Legge del 27.12.2019 n. 160, confluite nella Missione 5 "Inclusione e Coesione", Competenze 2 "Infrastrutture Sociali, famiglie, comunità e terzo settore", Investimento 2.1 "Investimenti in progetti di rigenerazione urbana, volti a ridurre situazioni di emarginazione e degrado sociale" - M5-C2-I2.1 - del Piano di Ripresa e Resilienza (PNRR).</p> <p>2. <b>REALIZZAZIONE DI UN PARCO INCLUSIVO ALLA CA' ROSSA DI PORTO MANTOVANO PNRR M5-C2-I2.1 – PROGETTO FINANZIATO DALL'UNIONE EUROPEA – NEXT GENERATION EU – CUP C31B21004640001 - IMPORTO EURO 320.000,00</b></p> <p>3. <b>RQUALIFICAZIONE DI VIA LIBERTÀ A SOAVE DI PORTO MANTOVANO - LOTTO 2 - PNRR M5-C2-I2.1 – PROGETTO FINANZIATO DALL'UNIONE EUROPEA – NEXT GENERATION EU – CUP C31B21004650001 - IMPORTO EURO 420.000,00</b></p> <p>Opere di Efficientamento Energetico di cui all'art. 1 comma 29 della Legge 27 dicembre 2019, n. 160 (cosiddette Piccole opere) confluite nella Missione 2 Rivoluzione verde e transizione ecologica, Componente 4 Tutela del territorio e della risorsa idrica, Investimento 2.2 Interventi per la resilienza, la valorizzazione del territorio e l'efficienza energetica dei comuni" - M2-C4-I2.2 - del Piano di Ripresa e Resilienza (PNRR).</p> <p>4. <b>EFFICIENTAMENTO ENERGETICO SCUOLA TREVES 2° LOTTO – PNRR M2-C4-I2.2 FINANZIATO DALL'UNIONE EUROPEA - NEXT GENERATION EU – CUP: C33I23000010006 – IMPORTO EURO 90.000,00</b></p> <p>Sono confluite inoltre nel PNRR anche le piccole opere M2-C4-I2.2 di cui all'art. 1 comma 29 della L 160/2019 già concluse o in fase di completamento con l'obbligo di eseguire la rendicontazione sul sistema REGIS del MEF:</p> <p>5. EFFICIENTAMENTO ENERGETICO SCUOLA TREVES LOTTO 1 – euro 90.000 6. SUPERAMENTO BARRIERE ARCHITETTONICHE ED EFFICIENTAMENTO ENERGETICO SEDI MUNICIPALI – 130.000 7. REALIZZAZIONE ATTRAVERSAMENTO PEDONALE STRADA CISA – euro 50.000 8. EFFICIENTAMENTO ENERGETICO SEDE STACCATA DEL MUNICIPIO – euro 90.000</p> <p>PNRR – OPERE CANDIDATE E NON FINANZIATE</p> <ul style="list-style-type: none"> <li>- Nuova Palestra scuola media</li> <li>- Nuovo centro di raccolta comunale</li> </ul>
A.2	FINALITÀ	<p>Attraverso l'attuazione dei suddetti progetti l'Amministrazione affronta e risolve molteplici tematiche. Innanzitutto la costruzione di una nuova scuola dell'infanzia consente di migliorare l'offerta dell'edilizia scolastica comunale e di riorganizzare le strutture disponibili sul territorio nell'ambito culturale e scolastico. Procede nell'efficientamento energetico della scuola di via Treves. Inoltre gli interventi di rigenerazione urbana consentono la riqualificazione del secondo tratto di via Libertà a Soave di Porto Mantovano e il potenziamento delle aree verdi attraverso un intervento di grande valore sociale come il parco giochi inclusivo nella grande area verde di Ca Rossa.</p>
A.3	AZIONI E TEMPI	<p><b>Il PNRR impone target e milestone molto stringenti.</b></p> <p>La progettazione e l'esecuzione delle opere deve rispettare le norme imposte dal piano con particolare riferimento ai principi DNSH, ovvero di non arrecare danno all'ambiente, e principi trasversali in merito alla parità di genere, lavoro giovanile, superamento divari territoriali e tagging climatici e digitali. Ogni opera partecipa agli indicatori comuni nelle modalità previste.</p> <p>Le scadenze sono indicate nei rispettivi accordi di concessione e più sotto dettagliate.</p> <p>Tutte le opere vanno rendicontate sul sistema REGIS del MEF secondo le tempistiche indicate per ogni opera.</p> <p>Per la <b>NUOVA SCUOLA</b> – aggiudicazione lavori entro il 20 giugno 2023, consegna dei lavori entro il 30 novembre 2023, fine lavori entro il 31/12/2025 e collaudo entro il 30/6/2026.</p> <p>Per le <b>OPERE DI RIGENERAZIONE</b> (parco inclusivo e via Libertà) – stipula contratto entro il 30/7/2023, pagare almeno il 30 % del SAL entro il 30/9/2024 e terminare i lavori entro il 31/3/2026.</p> <p>Per <b>EFFICIENTAMENTO ENERGETICO SCUOLA TREVES SECONDO LOTTO</b> – avvio dei lavori entro il 15/9/2023.</p>
A.4	DATA PRESUMIBILE REALIZZO	tempi di realizzo si differenziano a seconda delle opere come sopra indicato
A.5	RESPONSABILE DELL'OBIETTIVO	Rosanna Moffa
A.6	PERSONALE DELL'AREA COINVOLTO	Giuseppe Menestò, Paolo Zangelmi, Michete Gandolfi
A.7	ALTRI SERVIZI COINVOLTI	
A.8	RISORSE FINANZIARIE	le opere sono tutte finanziate con FONDI NEXT GENERATION EU NEL PIANO NAZIONALE DI RIPRESA E RESILIZENZA - PNRR
A.9	INDICATORI DI EFFICIENZA	rispetto delle milestone imposte dal PNRR
A.9	INDICATORI DI EFFICACIA	svolgimento delle attività necessarie per la realizzazione delle opere e completamento delle stesse
A.9	INDICATORI DI ECONOMICITÀ	
A.10	CRITICITÀ	
A.11	VERIFICHE	VERIFICA FINALE:

Il Responsabile di Posizione Organizzativa  
architetto Rosanna Moffa

Area TECNICA : SETTORE GESTIONE DEL TERRITORIO - LAVORI PUBBLICI		
RESPONSABILE	ROSANNA MOFFA	
MISSIONE: 9 PROGRAMMA:	OBBIETTIVO N. 25 - 2023	PROGETTI PER LO SVILUPPO SOSTENIBILE DEL TERRITORIO COMUNALE: GESTIONE CALORE CON EFFICIENTAMENTO ENERGETICO - STUDIO COMUNALE DI GESTIONE DEL RISCHIO IDRAULICO - BANDO CARIPLO STRATEGIA CLIMA - POTENZIAMENTO E AMPLIAMENTO DEL PATRIMONIO ARBOREO - COMUNITA' ENERGETICHE
OBBIETTIVO DUP 2019 - 2024	OBBIETTIVO 2023 - 2025	Salvaguardia ambientale e risparmio energetico - Boschi urbani, parchi e aree verdi - Ambiente e risparmio energetico
A.1	DESCRIZIONE	1- Il comune di Porto Mantovano insieme ai comuni di Marmirolo, unione dei comuni di San Giorgio e Bigarello (capofila) e Roncoferraro (a cui nei primi mesi del 2018 si sono aggiunti i comuni di Asola e Gambara in provincia di Brescia) in giugno 2017 è risultato assegnatario del bando di Fondazione Cariplo che ha fornito ai comuni un servizio gratuito di Assistenza Tecnica, prestato da consulenti positivamente selezionati, per la riqualificazione energetica degli immobili finalizzata alla gara della gestione calore degli edifici pubblici. La gara è stata già espletata ed ha individuato la ditta aggiudicatrice che prenderà in carico la gestione calore e l'esecuzione degli interventi di efficientamento energetico sul patrimonio edilizio dell'ente come da offerta esposta in gara. L'ufficio dovrà seguire la nuova ditta nella fase di avvio della gestione e nelle procedure di attuazione dei progetti di investimento di riqualificazione energetica da realizzare sul patrimonio. --- 2- nel rispetto delle vigenti normative (regolamento regionale del Rischio idraulico n. 7/2017) è in fase conclusiva la redazione dello STUDIO COMUNALE DI GESTIONE DEL RISCHIO IDRAULICO quale strumento che contiene lo studio delle condizioni di pericolosità idraulica che, associata a vulnerabilità ed esposizione al rischio, individua le situazioni di rischio, sulle quali individuare le misure strutturali e non strutturali da attuare. --- 3- il comune partecipa alla STRATEGIA DI TRANSIZIONE CLIMATICA "ACE3T-CLIMA ACQUA, CALORE ED ENERGIA: 3 PILASTRI PER LA TRANSIZIONE CLIMATICA DEL MANTOVANO" NELL'AMBITO DEL BANDO "CALL FOR IDEAS - STRATEGIA CLIMA" PROMOSSO DA FONDAZIONE CARIPLO E COFINANZIATO DALLA STESSA FONDAZIONE E DA REGIONE LOMBARDA. Fondazione Cariplo offre ai comuni una consulenza, tramite le IUAV di Venezia e Ambiente Italia, quale supporto su diverse tematiche: revisione dei PCT per i temi ambientali, comunità energetiche ecc. --- 4- in base al DECRETO 10 marzo 2020 "Criteri ambientali minimi per il servizio di gestione del verde pubblico e la fornitura di prodotti per la cura del verde" è in fase di completamento la redazione del Catasto Arboreo che consentirà di migliorare la gestione delle piante esistenti nel territorio comunale. Si prevede anche la formazione di nuovi polmoni verdi sul territorio nell'ottica di migliorare la qualità dell'aria e dell'ambiente in genere. --- 5- Nei mesi scorsi è stato affidato alla società AMBIENTE ITALIA srl di Milano il servizio di PROGETTAZIONE PER LO SVILUPPO DI COMUNITA' ENERGETICHE RINNOVABILI SUL TERRITORIO DEL COMUNE DI PORTO MANTOVANO. L'obiettivo è di redigere uno studio di fattibilità per la formazione di una comunità energetica sul territorio comunale previa analisi del patrimonio edilizio sotto i profili delle caratteristiche energetiche.
A.2	FINALITA'	1-migliorare la gestione calore degli edifici pubblici riducendo i consumi e attuando per alcuni edifici la riqualificazione energetica (elettrica e termica) --- 2-definire il rischio idraulico del territorio per migliorarne la gestione e programmare futuri interventi --- 3-attuare politiche di transizione climatica per un approccio compatibile nella progettazione urbanistica del territorio e nella gestione del patrimonio. --- 4-migliorare e ampliare il patrimonio arboreo. ---5- promuovere la creazione di una comunità energetica nel comune di Porto
A.3	AZIONI E TEMPI	1-fase di stipula del contratto con la ditta aggiudicatrice e avvio della gestione calore. Avvio delle procedure per eseguire i lavori di efficientamento in base all'elenco proposto. GESTIONE CALORE AVVIATA A SETTEMBRE 2022 - STIPULA CONTRATTO E AVVIO PROCEDURE DEI LAVORI ENTRO 31/12/2023 2-attività di coordinamento con il professionista incaricato per la redazione del rischio idraulico, approvazione dei documenti redatti e individuazione degli interventi strutturali per la gestione del rischio. 3-attività di interfaccia con la struttura di supporto di Strategia Clima per lo svolgimento dei molteplici progetti in campo 4--individuazione del soggetto per la redazione del catasto arboreo, redazione catasto arboreo e progettazione di nuovi polmoni verdi INDIVIDUAZIONE SOGGETTO FATTO NEL 2022 - REDAZIONE DEL CATASTO ARBOREO ENTRO 31/12/2023 5- affidamento incarico per la redazione della comunità energetica e procedere negli step necessari al raggiungimento degli obiettivi - IMPOSTAZIONE PROGETTO COMUNITA' ENERGETICA ENTRO 31/12/2023
A.4	DATA PRESUMIBILE REALIZZO	31/12/2024
A.5	RESPONSABILE DELL'OBBIETTIVO	Rosanna Moffa
A.6	PERSONALE DELL'AREA COINVOLTO	Elena Bombana, Idalisa Fiorini, Michele Gandolfi, Giuseppe Menestò e Paolo Zangelmi
A.7	ALTRI SERVIZI COINVOLTI	
A.8	RISORSE FINANZIARIE	
A.9	INDICATORI DI EFFICIENZA	Tutte le tematiche della presente scheda hanno obiettivi di natura ambientale, nel senso che sono finalizzate a migliorare le prestazioni energetiche degli edifici, a ridurre il rischio idraulico, a potenziare il patrimonio verde e innescare uno sviluppo sostenibile dell'intero territorio.
A.9	INDICATORI DI EFFICACIA	
A.9	INDICATORI DI ECONOMICITA'	la riqualificazione energetica che verrà eseguita porterà ad un risparmio dei consumi elettrici e termici degli edifici interessati - lo sviluppo sostenibile che verrà innescato in forza della strategia climatica e degli interventi sul patrimonio arboreo avrà sicuri effetti su un generale risparmio delle risorse.
A.10	CRITICITA'	
A.11	VERIFICHE	VERIFICA FINALE:

Il Responsabile di Posizione Organizzativa  
architetto Rosanna Moffa

Verbale n. 1

OGGETTO: Piano degli obiettivi 2023.  
L'organo indipendente di valutazione monocratico

Visti:

- \* il Regolamento sull'ordinamento degli uffici e dei servizi, con cui sono stati recepiti nell'ordinamento dell'Ente i principi in materia di performance di cui agli artt. 3 e seguenti del D. Lgs. 27 ottobre 2009, n. 150, così come previsto dall'art. 16, comma 2, del medesimo decreto;
- \* il D. Lgs. n. 74/2017 ad oggetto "Modifiche al decreto legislativo 27 ottobre 2009, n. 150, in attuazione dell'articolo 17, comma 1, lettera r), della legge 7 agosto 2015, n. 124";

Preso atto che il D.P.R. 24 giugno 2022, n. 81, ha disposto (con l'art. 1, comma 1, lettera c)) che "Ai sensi di quanto previsto dall'articolo 6, comma 1, del decreto-legge 9 giugno 2021, n. 80, convertito, con modificazioni, dalla legge 6 agosto 2021, n. 113, per le amministrazioni pubbliche di cui all'articolo 1, comma 2, del decreto legislativo 30 marzo 2001, n. 165, con più di cinquanta dipendenti, sono soppressi, in quanto assorbiti nelle apposite sezioni del Piano integrato di attività e organizzazione (PIAO), gli adempimenti inerenti ai piani di cui alle seguenti disposizioni:

- a) articolo 6, commi 1, 4 (Piano dei fabbisogni) e 6, e articoli 60-bis (Piano delle azioni concrete) e 60-ter, del decreto legislativo 30 marzo 2001, n. 165;
- b) articolo 2, comma 594, lettera a), della legge 24 dicembre 2007, n. 244 (Piano per razionalizzare l'utilizzo delle dotazioni strumentali, anche informatiche, che corredano le stazioni di lavoro nell'automazione d'ufficio);
- c) articolo 10, commi 1, lettera a), e 1-ter, del decreto legislativo 27 ottobre 2009, n. 150 (Piano della performance);
- d) articolo 1, commi 5, lettera a) e 60, lettera a), della legge 6 novembre 2012, n. 190 (Piano di prevenzione della corruzione);
- e) articolo 14, comma 1, della legge 7 agosto 2015, n. 124 (Piano organizzativo del lavoro agile);
- f) articolo 48, comma 1, del decreto legislativo 11 aprile 2006, n. 198 (Piani di azioni positive)".

Richiamate:

- \* la deliberazione di Consiglio Comunale n. 40 in data 12/6/2023 di approvazione della Nota di aggiornamento del DUP 2023 - 2025 e del Bilancio di previsione 2023 - 2025;
- \* la deliberazione della Giunta comunale n. 59 in data 12/6/2023 di approvazione del PEG finanziario per il periodo 2023 - 2025 e di attribuzione dei capitoli ai responsabili di posizione organizzativa;

Visto il Piano degli Obiettivi assegnati ai settori comunali, allegato alla proposta di PIAO relativo al triennio 2023/2025, trasmesso a questo Organo Indipendente di Valutazione con nota n. 13110 di prot. in data 14/06/2023 al fine del rilascio di apposito parere;



PRENDE ATTO ED ESPRIME PARERE FAVOREVOLE

al Piano degli Obiettivi assegnati ai settori comunali allegato alla proposta di PIAO relativo al triennio 2023/2025, demandando all'Ente l'implementazione, nel prossimo ciclo della performance, dei dati necessari per la piena attuazione della riforma PIAO.

Volta Mantovana, lì 26/06/2023

L'organismo Indipendente di Valutazione      Avv. Nadia Corà



# COMUNE DI PORTO MANTOVANO

PROVINCIA DI MANTOVA

SEGRETARIO COMUNALE

SEGRETARIO COMUNALE

**OGGETTO: APPROVAZIONE PIANO INTEGRATO DI ATTIVITÀ E ORGANIZZAZIONE  
PIAO 2023-2025**

PARERE IN ORDINE ALLA REGOLARITA' TECNICA

Per i fini previsti dall'art. 49 del D. Lgs 18.08.2000 n° 267, si esprime sulla proposta di deliberazione in oggetto parere **FAVOREVOLE** in merito alla regolarità tecnica.

Note:

Lì, 27/06/2023

LA RESPONSABILE DI SETTORE  
MELI BIANCA

(Sottoscritto digitalmente ai sensi  
dell'art. 21 D.Lgs n 82/2005 e s.m.i.)



# COMUNE DI PORTO MANTOVANO

PROVINCIA DI MANTOVA

Area Servizi Finanziari Settore Ragioneria – Finanze – Bilancio

**OGGETTO: APPROVAZIONE PIANO INTEGRATO DI ATTIVITÀ E ORGANIZZAZIONE  
PIAO 2023-2025**

PARERE IN ORDINE ALLA REGOLARITA' CONTABILE

Per i fini previsti dall'art. 49 del D. Lgs 18.08.2000 n° 267, si esprime sulla proposta di deliberazione in oggetto parere **FAVOREVOLE** in merito alla regolarità contabile.

Note:

Lì, 27/06/2023

LA RESPONSABILE DI SETTORE  
DEL BON ANGELA

(Sottoscritto digitalmente ai sensi  
dell'art. 21 D.Lgs n 82/2005 e s.m.i.)



**COMUNE DI PORTO MANTOVANO**  
PROVINCIA DI MANTOVA

Attestazione di Pubblicazione

Deliberazione di Giunta Comunale

N. 66 del 27/06/2023

**Oggetto:** APPROVAZIONE PIANO INTEGRATO DI ATTIVITÀ E ORGANIZZAZIONE PIAO 2023-2025.

Si dichiara la regolare pubblicazione della presente deliberazione all'Albo Pretorio on line di questo Comune a partire dal **30/06/2023** e sino al **15/07/2023** per 15 giorni consecutivi, ai sensi dell'art. 124 del D. Lgs. 18.08.2000 n. 267

Porto Mantovano li, 30/06/2023

**IL SEGRETARIO GENERALE**  
(MELI BIANCA)

(sottoscritto digitalmente ai sensi  
dell'art. 21 del D.Lgs. n. 82/2005 e s.m.i.)