

COMUNE DI SERINA

Provincia di Bergamo

Piano triennale di prevenzione  
della corruzione

e per la trasparenza

2023-2025

*(Disposizioni per la prevenzione e la repressione della corruzione e dell'illegalità  
nella pubblica amministrazione, articolo 1, commi 8 e 9 della legge 60  
novembre 2012 numero 190)*

# Parte I

## Introduzione generale

### 1. Premessa in merito al Comune di Serina

Il presente piano viene redatto dal Segretario comunale quale Responsabile per la Prevenzione della Corruzione e della trasparenza designato con Decreto di nomina n. 8/2020 del 06/11/2020.

L'analisi del contesto interno del comune propedeutica alla esatta definizione ed inquadramento dell'organizzazione del Comune, delle sue necessità, dell'effettiva propensione o meno delle aree in cui esso è articolato a fenomeni corruttivi, viene effettuata dunque tenendo conto della pianificazione effettuata per il triennio 2023-25 e in relazione agli obiettivi fissati nel Programma di mandato del Sindaco e dell'Amministrazione corrente.

Precisato che l'art.6 del decreto legge n. 80 del 9 giugno 2021, dispone che il Piano integrato di attività e organizzazione è il documento unico di programmazione e *governance* che dal 30 giugno 2022 assorbe molti dei Piani che finora le amministrazioni pubbliche erano tenute a predisporre annualmente: performance, fabbisogni del personale, parità di genere, lavoro agile, anticorruzione.

Tuttavia il legislatore ha previsto che il PIAO debba essere adottato nei 30 giorni successivi al bilancio – non potrebbe essere diversamente ove si consideri necessario rendere coerente il PIAO con il piano della performance che ha la sua logicità solo se inserito nel PEG e il piano del fabbisogno che deve riportare coerentemente i dati previsionali del bilancio.

LUNGI dall'essere uno strumento di semplificazione, come pure sarebbe stato auspicabile, il PIAO è scoordinato dal DUPS (già di per sé troppo anticipato rispetto al triennio di riferimento), dal PEG e dalla scadenza del PTPC lasciato inalterato dal legislatore e dall'ANAC. Annualmente i termini di approvazione del bilancio sono prorogati dal Governo, ad oggi il nuovo termine è il 30.04.2023 determinandosi così lo slittamento del PIAO a maggio, salva approvazione anticipata rimessa a ciascun singolo ente.

Ragione per cui, invariate le disposizioni legislative vigenti e in attesa di un intervento normativo che renda coerenti ed applicabili le norme fino ad oggi introdotte, irresponsabilmente incoerenti e prive di coordinamento, si ritiene di dover approvare il nuovo PTPCT entro la scadenza del 31.12.2023 e fatta salva la ricognizione dello stesso in sede di approvazione del PIAO.

#### 1.1. INQUADRAMENTO NORMATIVO.

Si rinvia alla legislazione nazionale vigente nonché ai PNA 2016, PNA 2019 e relativo allegato A nonché il PNA 2022

#### 1.2 PNA 2022

Il Piano Nazionale Anticorruzione 2022 (PNA), approvato dal Consiglio dell'Anac il 16 novembre 2022 e in attesa del parere del comitato interministeriale e Conferenza Unificata Stato regioni Autonomie locali, è finalizzato a rafforzare l'integrità pubblica e la programmazione di efficaci presidi di prevenzione della corruzione nelle pubbliche amministrazioni, puntando nello stesso tempo a semplificare e velocizzare le procedure amministrative.

#### 1.3. Alcune novità del Piano:

##### Rafforzamento dell'antiriciclaggio

Le misure di prevenzione del riciclaggio e del finanziamento del terrorismo che le pubbliche amministrazioni sono tenute ad adottare ai sensi dell'art. 10 del d.lgs. n. 231/2007 (cd. decreto antiriciclaggio) si pongono nella stessa ottica di quelle di prevenzione e trasparenza, e cioè la protezione del "valore pubblico".

I presidi in questione, infatti, al pari di quelli anticorruzione, sono da intendersi, come strumento di creazione di tale valore, essendo volti a fronteggiare il rischio che l'amministrazione entri in contatto con soggetti coinvolti in attività criminali.

Nell'attuale momento storico, l'apparato antiriciclaggio, come quello anticorruzione, può dare un contributo fondamentale alla prevenzione dei rischi di infiltrazione criminale nell'impiego dei fondi rivenienti dal PNRR, consentendo la tempestiva individuazione di eventuali sospetti di sviamento delle risorse rispetto all'obiettivo per cui sono state stanziare ed evitando che le stesse finiscano per alimentare l'economia illegale. Si segnala inoltre che, tutte le amministrazioni pubbliche e gli enti di diritto privato, tenuti ad adottare i PTPCT o le misure integrative del MOG 231 o il documento che tiene luogo del PTPCT, se rientranti nell'ambito di applicazione dell'art. 10 del d.lgs. n. 231/2007, devono adempiere anche agli obblighi antiriciclaggio descritti dal decreto medesimo, valorizzando il più possibile il coordinamento con le misure anticorruzione, in modo da realizzare i più volte citati obiettivi di semplificazione e razionalizzazione dei controlli pubblici previsti dalla legislazione vigente.

### **Identificazione del titolare effettivo delle società che concorrono ad appalti pubblici**

Le stazioni appaltanti sono chiamate a controllare "chi sta dietro" a partecipazioni sospette in appalti e forniture pubbliche.

"Da tempo Anac ha chiesto al Parlamento di introdurre l'obbligo della dichiarazione del titolare effettivo delle società che partecipano alle gare per gli appalti", dichiara il Presidente dell'Anticorruzione, Giuseppe Busia. "Va espressamente indicato l'utilizzo della Banca dati Anac come strumento per raccogliere e tenere aggiornato, a carico degli operatori economici, il dato sui titolari effettivi.

In tal modo le Pubbliche amministrazioni possano conoscere chi effettivamente sta dietro le scatole cinesi che spesso coprono il vero titolare della società che vince l'appalto, evitando così corruzione e riciclaggio".

Per la nozione di titolare effettivo, i criteri e le indicazioni ai fini dell'individuazione dello stesso si rinvia a quanto stabilito nella normativa in materia di antiriciclaggio di cui al d.lgs. n. 231/2007 e riportato nelle stesse Linee guida del MEF.

La figura del "titolare effettivo" viene definita dall'art. 1, co. 1, lett. pp), del decreto antiriciclaggio come "la persona fisica o le persone fisiche, diverse dal cliente, nell'interesse della quale o delle quali, in ultima istanza, il rapporto continuativo è istaurato, la prestazione professionale è resa o l'operazione è eseguita". L'art. 20 del medesimo d.lgs. 231 /2007, detta una serie di criteri elencati secondo un ordine gerarchico, in modo che i successivi siano applicabili solo nel caso in cui i primi risultino inutilizzabili.

In base all'art. 20,

"1. Il titolare effettivo di clienti diversi dalle persone fisiche coincide con la persona fisica o le persone fisiche cui, in ultima istanza, è attribuibile la proprietà diretta o indiretta dell'ente ovvero il relativo controllo.

2. Nel caso in cui il cliente sia una società di capitali: a) costituisce indicazione di proprietà diretta la titolarità di una partecipazione superiore al 25 per cento del capitale del cliente, detenuta da una persona fisica; b) costituisce indicazione di proprietà indiretta la titolarità di una percentuale di partecipazioni superiore al 25 per cento del capitale del cliente, posseduto per il tramite di società controllate, società fiduciarie o per interposta persona.

3. Nelle ipotesi in cui l'esame dell'assetto proprietario non consenta di individuare in maniera univoca la persona fisica o le persone fisiche cui è attribuibile la proprietà diretta o indiretta dell'ente, il titolare effettivo coincide con la persona fisica o le persone fisiche cui, in ultima istanza, è attribuibile il controllo del medesimo in forza: a) del controllo della maggioranza dei voti esercitabili in assemblea ordinaria; b) del controllo di voti sufficienti per esercitare un'influenza dominante in assemblea ordinaria; c) dell'esistenza di particolari vincoli contrattuali che consentano di esercitare un'influenza dominante.

4. Nel caso in cui il cliente sia una persona giuridica privata, di cui al decreto del Presidente della Repubblica 10

febbraio 2000, n. 361, sono cumulativamente individuati, come titolari effettivi: a) i fondatori, ove in vita; b) i beneficiari, quando individuati o facilmente individuabili; c) i titolari di poteri di rappresentanza legale, direzione e amministrazione.

5. Qualora l'applicazione dei criteri di cui ai precedenti commi non consenta di individuare univocamente uno o più titolari effettivi, il titolare effettivo coincide con la persona fisica o le persone fisiche titolari, conformemente ai rispettivi assetti organizzativi o statutari, di poteri di rappresentanza legale, amministrazione o direzione della società o del cliente comunque diverso dalla persona fisica." Per trust e istituti giuridici affini è necessario fare riferimento all'art. 22, comma 5, del d.lgs. 231/2007, ai sensi del quale i titolari effettivi si identificano cumulativamente nel costituente o nei costituenti (se ancora in vita), fiduciario o fiduciari, nel guardiano o guardiani ovvero in altra persona per conto del fiduciario, ove esistenti, nei beneficiari o classe di beneficiari (che possono essere beneficiari del reddito o beneficiari del fondo o beneficiari di entrambi) e nelle altre persone fisiche che esercitano il controllo sul trust o sull'istituto giuridico affine attraverso la proprietà diretta, indiretta o altri mezzi".

Anche il Gruppo di Azione Finanziaria Internazionale, nel rivedere di recente la Raccomandazione n. 24, ha fatto espresso riferimento alla necessità per gli Stati di assicurare la disponibilità di informazioni sul titolare effettivo nell'ambito degli appalti pubblici.

In attuazione della V direttiva europea antiriciclaggio è stata istituita un'apposita sezione del Registro delle Imprese al cui interno devono confluire le informazioni relative alla titolarità effettiva di persone giuridiche, trust e istituti giuridici affini.

Gli obblighi sul titolare effettivo previsti in relazione alle spese PNRR si applicheranno a tutti i contratti pubblici una volta istituita la sopra citata sezione del Registro delle Imprese. Le regole in materia di comunicazione, accesso e consultazione dei dati e delle informazioni relativi alla titolarità effettiva sono dettate dal D.M. 11 marzo 2022, n. 55.

## **Mappatura dei processi**

Si ricorda che la valutazione e la mappatura dei rischi sono tra i principali adempimenti imposti agli uffici pubblici anche dalla normativa antiriciclaggio.

L'art. 10, comma 3, del d.lgs. n. 231/2007, richiede infatti alle pubbliche amministrazioni di mappare i processi interni in modo da individuare e presidiare le aree di attività maggiormente esposte al rischio di riciclaggio e di finanziamento del terrorismo, valutando le caratteristiche soggettive, i comportamenti e le attività dei soggetti interessati ai procedimenti amministrativi.

## **Pantouflage**

Si precisa che, in esito alla ricognizione delle indicazioni già fornite da ANAC nel PNA 2019, e alla luce dell'esperienza maturata dall'Autorità nell'ambito della propria attività consultiva, nel presente PNA l'Autorità ha inteso suggerire alle amministrazioni/enti e ai RPCT alcune misure di prevenzione e strumenti di accertamento di violazioni del divieto di pantouflage.

Tutti gli aspetti sostanziali - ad eccezione di quelli strettamente connessi alla definizione di suddette misure e strumenti che quindi sono stati affrontati nel PNA - e procedurali della disciplina, che sono numerosi, saranno oggetto di successive Linee Guida e/o atti che l'Autorità intenderà adottare.

Con riferimento ai soggetti che le amministrazioni reclutano al fine di dare attuazione ai progetti del PNRR il legislatore ha escluso espressamente dal divieto di pantouflage gli incarichi non dirigenziali attribuiti con contratti di lavoro a tempo determinato o di collaborazione per i quali non trovano applicazione i divieti previsti dall'art. 53, co.16-ter, del d.lgs. n. 165/2001.

L'esclusione non riguarda invece gli incarichi dirigenziali.

## **Poteri e funzioni Anac**

Per quanto riguarda le competenze, l'Autorità svolge un'attività consultiva ai sensi dell'art. 1, co. 2, lett. e), della l. n. 190/2012, come evidenziato nel Regolamento del 7 dicembre 2018 cui si rinvia. Con riferimento al pantouflage, nel citato Regolamento è stato precisato che i soggetti legittimati a richiedere all'Autorità di esprimersi in merito a tale fattispecie non sono solo le amministrazioni dello Stato e gli enti pubblici nazionali, ma anche tutti i soggetti privati destinatari dell'attività delle amministrazioni pubbliche di cui all'art. 1, co. 2, d.lgs. n. 165/2001 che intendono conferire un incarico. L'Autorità, nello spirito di leale collaborazione con le istituzioni tenute all'applicazione della disciplina, ha ritenuto di poter comunque rendere pareri anche su richiesta di altri soggetti pubblici.

Quanto all'attività di vigilanza in materia di pantouflage, l'Autorità verifica l'inserimento nei PTPCT o nella sezione anticorruzione e trasparenza del PIAO delle pubbliche amministrazioni di misure adeguate volte a prevenire tale fenomeno.

Giova sottolineare che la formulazione della norma sul pantouflage ha dato luogo a incertezze circa l'attribuzione ad ANAC dei poteri di vigilanza nei confronti dei soggetti privati che violino il divieto di pantouflage.

La questione relativa ai poteri dell'Autorità in materia di pantouflage è stata esaminata approfonditamente in esito al contenzioso scaturito dall'impugnativa della delibera ANAC n. 207/201856, con cui è stata accertata la violazione del divieto di cui all'art. 53, co. 16-ter, del d.lgs. n. 165/2001, da parte del soggetto cessato dal rapporto di lavoro e della società che successivamente gli aveva affidato un incarico.

Il Consiglio di Stato ha stabilito la competenza dell'Autorità Nazionale Anticorruzione in merito alla vigilanza e all'accertamento delle fattispecie di "incompatibilità successiva" di cui all'art. 53, co. 16-ter, del d.lgs. n. 165/2001, in base al combinato disposto degli artt. 16 e 21 del d.lgs. n. 39/2013, e la conseguente competenza sotto il profilo sanzionatorio.

ANAC, ad avviso del Consiglio di Stato, è il soggetto che ha il compito di assicurare, in sede di accertamento della nullità dei contratti sottoscritti dalle parti e di adozione delle conseguenti misure, il rispetto delle misure di prevenzione della corruzione e trasparenza.

Anche la Corte di Cassazione investita del ricorso avverso la sopra citata sentenza, con la recente decisione del 25 novembre 2021 ha confermato la sussistenza in capo ad ANAC dei poteri di vigilanza e sanzionatori in materia di pantouflage.

La ratio del d.lgs. n. 39/2013 è attribuire all'ANAC un potere di vigilanza sulle modalità di conferimento degli incarichi pubblici, che si estende, sia pure per un limitato lasso di tempo, anche alla fase successiva alla cessazione del rapporto di pubblico impiego, allo scopo di evitare che il dipendente pubblico si avvantaggi della posizione precedentemente ricoperta.

Ne consegue che l'Autorità, anche in materia di pantouflage, non può che avere i medesimi poteri esercitabili nel caso di violazione delle disposizioni del d.lgs. n. 39/2013.

Si ribadisce, comunque, che le questioni relative ai poteri di accertamento e sanzionatori di ANAC saranno oggetto di specifiche Linee guida.

## **Modello operativo**

L'Autorità, a seguito della propria attività di vigilanza, ha riscontrato che la previsione di misure preventive in tema di pantouflage viene sovente percepita dalle amministrazioni/enti come mero adempimento formale cui spesso non consegue un monitoraggio effettivo sull'attuazione delle stesse. Si ritiene, pertanto, di suggerire un modello operativo per l'attuazione e la verifica delle misure previste nei Piani da parte delle amministrazioni o enti.

Tale modello dovrà essere improntato ai criteri di gradualità e sostenibilità delle misure. Il modello, potrà costituire la base per la previsione di un sistema di verifica da parte delle amministrazioni.

Resta fermo, comunque, che le indicazioni contenute nel Piano, sono da intendersi come esemplificazioni e che ogni amministrazione potrà prevedere all'interno del proprio Piano un modello più adeguato a seconda della propria organizzazione e delle proprie peculiarità.

Le tipologie indicate da Anac:

1. Acquisizione delle dichiarazioni di impegno al rispetto del divieto di pantouflage
2. Verifiche in caso di omessa dichiarazione
3. Verifiche nel caso in cui il dipendente abbia reso la dichiarazione di impegno
4. Verifiche in caso di segnalazione/notizia circostanziata di violazione del divieto

#### **1.4 Le semplificazioni per i piccoli comuni**

Le semplificazioni già previste riguardano i comuni con popolazione inferiore a 5.000 e 15.000 abitanti, le unioni di comuni, i comuni che stipulano fra loro convenzioni per svolgere in modo associato determinate funzioni e servizi, gli ordini professionali. Tutte le semplificazioni vigenti sono riassunte nelle tabelle dell'Allegato n. 4 al presente PNA.

Per gli ordini e i collegi professionali valgono le specifiche semplificazioni contenute nella delibera del 24 novembre 2021, n. 777, cui integralmente si rinvia.

Con il presente PNA si indicano nuove semplificazioni rivolte ora a tutte le amministrazioni ed enti con meno di 50 dipendenti.

Le semplificazioni elaborate si riferiscono sia alla fase di programmazione delle misure, sia al monitoraggio. Laddove le semplificazioni già introdotte dall'Autorità siano di maggiore intensità, queste rimangono naturalmente valide per le categorie di enti a cui si riferiscono.

Le amministrazioni e gli enti con meno di 50 dipendenti possono, dopo la prima adozione, confermare per le successive due annualità, lo strumento programmatico in vigore con apposito atto dell'organo di indirizzo. Ciò può avvenire solo se nell'anno precedente non si siano verificate evenienze che richiedono una revisione della programmazione.

#### **1.5 Obblighi di pubblicazione e fondi PNRR**

Per quanto riguarda la trasparenza degli interventi finanziati con i fondi del PNRR, l'Autorità ha inteso fornire alcuni suggerimenti volti a semplificare e a ridurre gli oneri in capo delle Amministrazioni centrali titolari di interventi.

In particolare, laddove gli atti, dati e informazioni relativi al PNRR, da pubblicare secondo le indicazioni della RGS, rientrino in quelli previsti dal d.lgs. n. 33/2013, l'Autorità ritiene che gli obblighi stabiliti in tale ultimo decreto possano essere assolti dalle Amministrazioni centrali titolari di interventi, inserendo, nella corrispondente sottosezione di A.T. un link che rinvia alla predetta sezione dedicata all'attuazione delle misure del PNRR.

Con riferimento ai Soggetti attuatori degli interventi – in assenza di indicazioni della RGS sugli obblighi di pubblicazione sull'attuazione delle misure del PNRR - si ribadisce la necessità di dare attuazione alle disposizioni del d.lgs. n. 33/2013.

In ogni caso, tali soggetti, qualora lo ritengano utile, possono, in piena autonomia, pubblicare dati ulteriori relativi alle misure del PNRR in una apposita sezione del sito istituzionale, secondo la modalità indicata dalla RGS per le Amministrazioni centrali titolari di interventi. Si raccomanda, in tale ipotesi, di organizzare le informazioni, i dati e documenti in modo chiaro e facilmente accessibile e fruibile al cittadino. Ciò nel rispetto dei principi comunitari volti a garantire un'adeguata visibilità alla comunità interessata dai progetti e dagli interventi in merito ai risultati degli investimenti e ai finanziamenti dell'Unione europea.

Tale modalità di trasparenza consentirebbe anche una visione complessiva di tutte le iniziative attinenti al PNRR, evitando una parcellizzazione delle relative informazioni.

Anche i Soggetti attuatori, in un'ottica di semplificazione e di minor aggravamento, laddove i dati rientrino in quelli da pubblicare nella sezione "Amministrazione trasparente" ex d.lgs. n. 33/2013125, possono inserire in A.T., nella corrispondente sottosezione, un link che rinvia alla sezione dedicata all'attuazione delle misure del PNRR.

## Parte II

### IL PIANO ANTICORRUZIONE

#### 1.1. Contesto esterno

Negli enti locali, ai fini dell'analisi del contesto esterno, i responsabili anticorruzione possono avvalersi degli elementi e dei dati contenuti nelle relazioni periodiche sullo stato dell'ordine e della sicurezza pubblica, presentate al Parlamento dal Ministero dell'Interno e pubblicate sul sito della Camera dei Deputati.

#### 1.2 Contesto interno

Il vigente Regolamento sull'Ordinamento degli Uffici e Servizi approvato con delibera G.C. 120 del 16.12.1999, e successive modifiche e integrazioni, il quale prevede che la struttura organizzativa dell'ente sia articolata in servizi ed uffici;

Considerato che attualmente la struttura organizzativa dell'Ente è suddivisa nelle seguenti Aree/Servizi:

SERVIZIO I°- AFFARI GENERALI comprendente i seguenti uffici:

- Ufficio Segreteria

SERVIZIO II°- FINANZIARIO E TRIBUTI comprendente i seguenti uffici:

- Ufficio Ragioneria ed economato
- Ufficio Tributi
- Ufficio gestione giuridica ed economica del personale

SERVIZIO III° – SERVIZIO TECNICO E MANUTENTIVO comprendente i seguenti uffici:

- Ufficio Tecnico e SUE
- Ufficio Acquedotto e manutenzione
- Ufficio Ecologia
- Ufficio Protezione Civile

SERVIZIO IV° – SERVIZI ALLA PERSONA comprendente i seguenti uffici:

- Ufficio Servizi sociali
- Ufficio istruzione, turismo, attività culturali e sportive

SERVIZIO V – POLIZIA LOCALE comprendente i seguenti uffici:

- Polizia Locale
- Commercio Protezione Civile
- Ufficio Servizi Demografici, Stato civile e Protocollo
- Servizio Elettorale

Di conseguenza si può sinteticamente rappresentare l'attuale struttura organizzativa secondo il seguente organigramma:

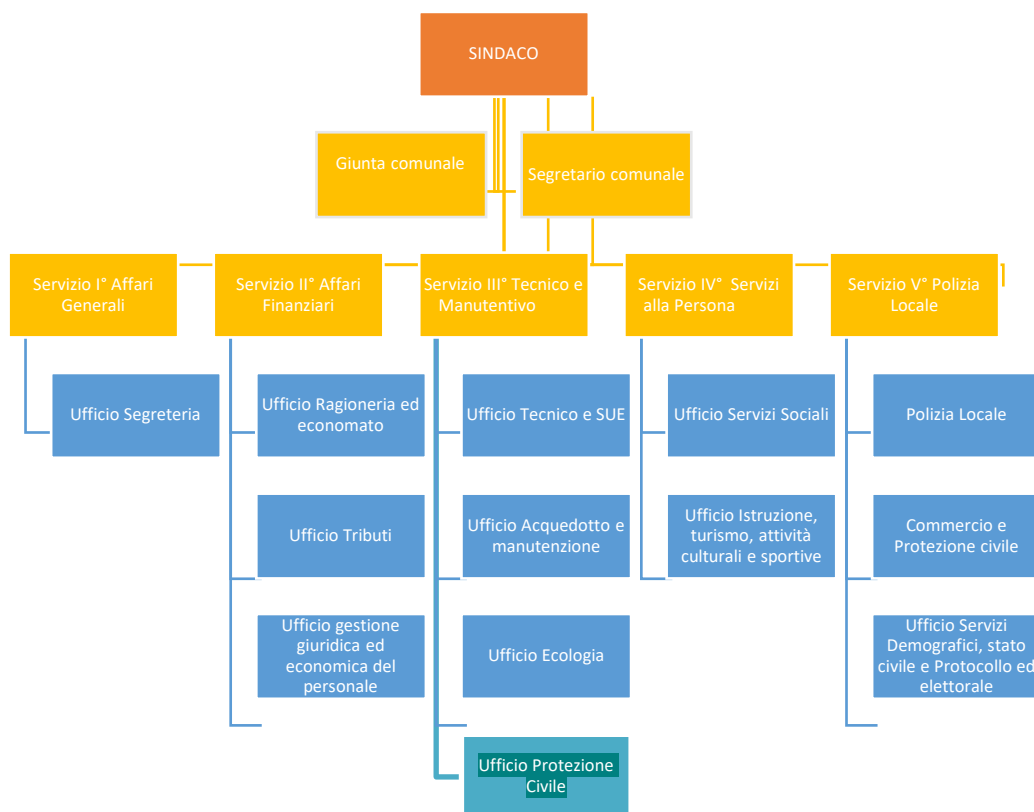

### 1.3 Mappatura dei processi

La mappatura dei processi è un modo razionale di individuare e rappresentare tutte le principali attività dell'ente. La mappatura ha carattere strumentale a fini dell'identificazione, della valutazione e del trattamento dei rischi corruttivi.

L'ANAC, con la determinazione n. 12 del 2015, ha previsto che il Piano triennale di prevenzione della corruzione dia atto dell'effettivo svolgimento della mappatura dei processi .

In ogni caso, secondo l'Autorità, *“in condizioni di particolare difficoltà organizzativa, adeguatamente motivata la mappatura dei processi può essere realizzata al massimo entro il 2017”*.

La mappatura completa dei principali *processi di governo* e dei *processi operativi* dell'ente è riportata nella tabella delle pagine seguenti.

Per le finalità di prevenzione e contrasto alla corruzione, i *processi di governo* sono scarsamente significativi in quanto generalmente tesi ad esprimere *l'indirizzo politico* dell'amministrazione in carica.

Al contrario, assumono particolare rilievo i *processi* ed i *sotto-processi operativi* che concretizzano e danno attuazione agli indirizzi politici attraverso procedimenti, atti e provvedimenti rilevanti all'esterno e, talvolta, a contenuto economico patrimoniale.

E' bene rammentare che la legge 190/2012 è interamente orientata a prevenire i fenomeni corruttivi che riguardano l'apparato tecnico burocratico degli enti, senza particolari riferimenti agli organi politici.



Nella colonna di destra (*schede di analisi del rischio*), della Tabella che segue, è indicato il numero della scheda con la quale si è proceduto alla *stima del valore della probabilità* ed alla *stima del valore dell'impatto*, quindi all'*analisi del rischio* per singole attività riferibili a ciascun *sotto-processo* ritenuto potenzialmente esposto a fenomeni di corruzione.

In allegato, chi legge può trovare le schede di valutazione del rischio di tutte le attività analizzate

<b>processi di governo</b>
Stesura e approvazione delle "linee programmatiche"
Stesura e approvazione del documento unico di programmazione, PTLLPP, PBFBS
Stesura e approvazione del bilancio di previsione
Stesura e approvazione del PEG
Stesura e approvazione del PIAO
Stesura e approvazione del piano della performance e attuazione ciclo performance
Controllo e monitoraggio stato attuazione programmazione
Controlli amministrativo contabili e finanziari
Rendiconto

	processi operativi	sotto-processi operativi	scheda di analisi del rischio	rischio	
AE	servizi demografici, stato civile, servizi elettorali, leva	pratiche anagrafiche	47	Vedere schede allegate	
		documenti di identità	45		
		certificazioni anagrafiche	47		
		atti di nascita, morte, cittadinanza e matrimonio	47		
		leva	48		
		archivio elettori	46		
		consultazioni elettorali	46		
AD	servizi sociali	servizi assistenziali e socio-sanitari per anziani	20		
		servizi per minori e famiglie	19		
		servizi per disabili	21		
		servizi per adulti in difficoltà	23		
		integrazione di cittadini stranieri	22		
		alloggi popolari	19bis		
		servizi educativi	asili nido	24bis	
			diritto allo studio	24	
		sostegno scolastico	24ter		
		trasporto scolastico	24quater		
		mense scolastiche	24quater		
AE	servizi cimiteriali	Gestione sepolture e loculi	39		
		Affidamento in concessione loculi e aree	39bis		
		concessioni demaniali per cappelle di famiglia	40		
AE	servizi culturali e sportivi	organizzazione eventi	54		
AD		patrocini	55		

	territorio e ambiente	raccolta, recupero e smaltimento rifiuti	33	Vedere schede allegate
		isole ecologiche	33ter	
		manutenzione delle aree verdi	33quater	
		pulizia strade e aree pubbliche	33bis	
		gestione del reticolo idrico minore	34	
AE	sviluppo urbanistico del territorio	pianificazione urbanistica generale	28	Vedere schede allegate
		pianificazione urbanistica attuativa	29	
		edilizia privata, permessi a costruire	25	
		Lottizzazioni e Permessi convenzionati	27	
		Autorizzazioni paesaggistiche	26	
	servizi di polizia	protezione civile	35bis	
		sicurezza e ordine pubblico	35	
		vigilanza sulla circolazione e la sosta	37	
		verifiche delle attività commerciali	38bis	
		verifica della attività edilizie	38	
		gestione dei verbali delle sanzioni comminate	36	
AE	SUAP	Agricoltura, industria	56	Vedere schede allegate
		Commercio e artigianato	57	
		Concessione aree pubbliche per attività economiche	58	

AB	società a partecipazione pubblica	gestione farmacie	32ter	
		gestione servizi strumentali	32bis	
		gestione servizi pubblici locali	32	
AE	servizi economico finanziari	gestione delle entrate	14	
		gestione delle uscite	15	
		stipendi del personale	15bis	
		Accertamenti e verifiche tributi locali	16	
		Accertamenti con adesione tributi locali	17	
AE	gestione dei documenti	protocollo	44	
		archivio corrente	43	
		archivio di deposito	43	
		archivio storico	43	
		archivio informatico	43	
AA	risorse umane	selezione e assunzione	1	
		Progressioni di carriera	2,10	
		Affidamento incarichi professionali	3	
		Congedi e permessi	5	
		Rimborsi e missioni	7	
		Affidamento incarichi di po	6	
		Attribuzione indennità di po	8	
		Valutazione e trattamento accessorio	9	
		contrattazione decentrata integrativa	4	
AE	Segreteria e aa.gg	Formazione atti amministrativi	51	
		Funzionamento organi collegiali	52	
		Designazione rappresentanti presso enti	49	

AB	gare e appalti	gare d'appalto ad evidenza pubblica	11	
		acquisizioni in house	50	
		gare ad evidenza pubblica di vendita	31	
		Incarichi legali	13	
	servizi legali	supporto giuridico e pareri	3	
		gestione del contenzioso	13bis	
		Gestione biblioteche e musei	11	
		Affidamenti diretti per servizi e forniture	12	
	concessioni	Concessione in gestione immobili per attività con rilevanza economica	12bis	
		Concessione in gestione impianti sportivi	12ter	
AE	relazioni con il pubblico	reclami e segnalazioni	53	
		comunicazione esterna	53bis	
		accesso agli atti e trasparenza	53ter	
	Turismo	<i>Promozione del territorio</i>	54bis	
		<i>Punti di informazione</i>	54qter	
		<i>Rapporti con le associazioni</i>	54ter	
		<i>Gestione biblioteche e musei</i>	54quinquies	

#### 1.4 Processo di adozione del PTPC

##### Data e documento di approvazione del Piano da parte degli organi di indirizzo politico-amministrativo

La Giunta comunale ha approvato il presente PTPC con deliberazione di Giunta n. 85 del 28/07/2023

##### Attori interni all'amministrazione che hanno partecipato alla predisposizione del Piano, nonché canali e strumenti di partecipazione

La stesura del presente piano è stata curata dal Responsabile per la prevenzione della corruzione e Responsabile per la Trasparenza (Pantò dr.Nunzio).

##### Individuazione degli attori esterni all'amministrazione che hanno partecipato alla predisposizione del Piano nonché dei canali e degli strumenti di partecipazione

Data la dimensione demografica dell'ente, assai contenuta, non sono stati coinvolti gli attori esterni nel processo di predisposizione del Piano.

##### Indicazione di canali, strumenti e iniziative di comunicazione dei contenuti del Piano

Il Piano sarà pubblicato sul sito istituzionale, link dalla homepage "amministrazione trasparente" nella sezione ventitreesima "altri contenuti", a tempo indeterminato sino a revoca o sostituzione con un Piano aggiornato.

#### 1.5 Gestione del rischio ai sensi dell'Allegato 3 al PNA 2019 mod PNA 2022

##### Indicazione delle attività nell'ambito delle quali è più elevato il rischio di corruzione, "aree di rischio"

Per ogni ripartizione organizzativa dell'ente, sono ritenute "aree di rischio", quali attività a più elevato rischio di corruzione, le singole attività, i processi ed i procedimenti riconducibili alle macro **AREE** seguenti:

##### **AREA A:**

acquisizione e progressione del personale:  
concorsi e prove selettive per l'assunzione di personale e per la progressione in carriera.

##### **AREA B:**

affidamento di lavori servizi e forniture:  
procedimenti di scelta del contraente per l'affidamento di lavori, servizi, forniture.  
affidamenti in house.

##### **AREA C:**

provvedimenti ampliativi della sfera giuridica dei destinatari privi di effetto economico diretto ed immediato per il destinatario:  
autorizzazioni e concessioni.

##### **AREA D:**

provvedimenti ampliativi della sfera giuridica dei destinatari con effetto economico diretto ed immediato per il destinatario:  
concessione ed erogazione di sovvenzioni, contributi, sussidi, ausili finanziari,

nonché attribuzione di vantaggi economici di qualunque genere a persone ed enti pubblici e privati.

#### **AREA E** (Specifica per i comuni):

accertamento e controlli sugli abusi edilizi, controlli sull'uso del territorio;  
gestione del reticolo idrico minore;  
gestione dell'attività di levata dei protesti cambiari;  
gestione del processo di irrogazione delle sanzioni per violazione del CDS e vigilanza sulla circolazione e la sosta;  
gestione ordinaria delle entrate e delle spese di bilancio;  
accertamenti e verifiche dei tributi locali, accertamenti con adesione dei tributi locali;  
della raccolta, dello smaltimento e del riciclo dei rifiuti;  
protocollo e archivio, pratiche anagrafiche,  
sepulture e tombe di famiglia, gestione della leva, gestione dell'elettorato;  
patrocini ed eventi; diritto allo studio;  
organi, rappresentanti e atti amministrativi; segnalazioni e reclami;

#### Criteria:

Provvedimenti amministrativi vincolati nell'an; provvedimenti amministrativi a contenuto vincolato; provvedimenti amministrativi vincolati nell'an e a contenuto vincolato; provvedimenti amministrativi a contenuto discrezionale; provvedimenti amministrativi discrezionali nell'an; provvedimenti amministrativi discrezionali nell'an e nel contenuto.

#### **1.5.1 Metodologia utilizzata per effettuare la valutazione del rischio**

La valutazione del rischio è svolta per ciascuna attività, processo o fase di processo mappati. La valutazione prevede l'identificazione, l'analisi e la ponderazione del rischio.

#### **1.5.2 L'identificazione del rischio**

Consiste nel ricercare, individuare e descrivere i "rischi di corruzione" intesa nella più ampia accezione della legge 190/2012.

Richiede che, per ciascuna attività, processo o fase, siano evidenziati i possibili rischi di corruzione.

Questi sono fatti emergere considerando il contesto esterno ed interno all'amministrazione, anche con riferimento alle specifiche posizioni organizzative presenti all'interno dell'amministrazione.

I rischi sono identificati:

- attraverso la consultazione ed il confronto tra i soggetti coinvolti, tenendo presenti le specificità dell'ente, di ciascun processo e del livello organizzativo in cui il processo si colloca benchè nel caso di specie si tratti di Comune di piccole dimensioni e struttura organizzativa elementare che, **tuttavia, data la competenza dei responsabili riesce a far fronte alle incombenze di legge e ad attenersi agli aggiornamenti e alle modifiche normative purtroppo frammentarie e spesso eccessivamente numerose contraddittorie quando non contraddittorie**;

- valutando i passati procedimenti giudiziari e disciplinari che hanno interessato l'amministrazione (non ne risultano presso questo Ente)
- applicando i criteri descritti nell'Allegato 5 del PNA: discrezionalità, rilevanza esterna, complessità del processo, valore economico, razionalità del processo, controlli, impatto economico, impatto organizzativo, economico e di immagine.

L'identificazione dei rischi è stata svolta a seguito di confronto coi responsabili di ciascuna ripartizione organizzativa e coordinato dal Responsabile della Prevenzione della corruzione.

### **1.5.3 L'analisi del rischio**

In questa fase sono stimate le probabilità che il rischio si concretizzi (*probabilità*) e sono pesate le conseguenze che ciò produrrebbe (*impatto*).

Al termine, è calcolato il livello di rischio moltiplicando "*probabilità*" per "*impatto*".

L'Allegato 5 del PNA suggerisce metodologia e criteri per stimare probabilità e impatto e, quindi, per valutare il livello di rischio.

L'ANAC ha sostenuto che gran parte delle amministrazioni ha applicato in modo "*troppo meccanico*" la metodologia presentata nell'allegato 5 del PNA.

Secondo l'ANAC "*con riferimento alla misurazione e valutazione del livello di esposizione al rischio, si evidenzia che le indicazioni contenute nel PNA, come ivi precisato, non sono strettamente vincolanti potendo l'amministrazione scegliere criteri diversi purché adeguati al fine*" (ANAC determinazione n. 12/2015).

Fermo restando quanto previsto nel PNA, è di sicura utilità considerare per l'analisi del rischio anche l'individuazione e la comprensione delle cause degli eventi rischiosi, cioè delle circostanze che favoriscono il verificarsi dell'evento.

Tali cause possono essere, per ogni rischio, molteplici e combinarsi tra loro.

Ad esempio, tenuto naturalmente conto che gli eventi si verificano in presenza di pressioni volte al condizionamento improprio della cura dell'interesse generale:

1. mancanza di controlli: in fase di analisi andrà verificato se presso l'amministrazione siano già stati predisposti, ma soprattutto efficacemente attuati, strumenti di controllo relativi agli eventi rischiosi;
2. mancanza di trasparenza;
3. eccessiva regolamentazione, complessità e scarsa chiarezza della normativa di riferimento;
4. esercizio prolungato ed esclusivo della responsabilità di un processo da parte di pochi o di un unico soggetto, per quanto la correttezza etica e morale e il senso della legittimità e legalità come dovere di chi è al servizio delle istituzioni sia una componente CULTURALE che non è inficiata dal più o meno ampio lasso di tempo in cui i funzionari sono preposti a settori o procedimenti ;
5. scarsa responsabilizzazione interna (giova in tal senso anche la piena applicazione delle regole e responsabilità in materia contabile alla luce della riforma sui sistemi armonizzati che ha inciso anche sul TUEL a seguito del DLgs 118/2011);
6. inadeguatezza o assenza di competenze del personale addetto ai processi;
7. inadeguata diffusione della cultura della legalità;
8. mancata attuazione del principio di distinzione tra politica e amministrazione.

### **Stima del valore della probabilità che il rischio si concretizzi**



Secondo l'allegato 3 pag. 31 e ss al PNA 2019 mod. PNA 2022 occorre effettuare una scelta tra i procedimenti e le aree maggiormente soggette a rischio e di cui effettuare una ponderazione. Secondo l'Allegato 5 del PNA del 2013, criteri e valori (o pesi, o punteggi) per stimare la "probabilità" che la corruzione si concretizzi erano i seguenti:

**discrezionalità:** più è elevata, maggiore è la probabilità di rischio (valori da 0 a 5);

**rilevanza esterna:** nessuna valore 2; se il risultato si rivolge a terzi valore 5;

**complessità del processo:** se il processo coinvolge più amministrazioni il valore aumenta (da 1 a 5);

**valore economico:** se il processo attribuisce vantaggi a soggetti terzi, la probabilità aumenta (valore da 1 a 5);

Come consentito dall'allegato 3 al PNA 2019 mod PNA 2022 che si richiama alle pagg. 29 e ss. trattandosi di Ente di piccole dimensioni e rischio corruttivo estremamente ridotto si confermano tali parametri valutativi anche perché non è dato rilevare reati di cui l'Ente abbia avuto contezza, procedimenti disciplinari adottati o rilievi da controlli interni.

**frazionabilità del processo:** se il risultato finale può essere raggiunto anche attraverso una pluralità di operazioni di entità economica ridotta, la probabilità sale (valori da 1 a 5);

**controlli:** (valori da 1 a 5) la stima della probabilità tiene conto del sistema dei controlli vigente. Per controllo si intende qualunque strumento utilizzato che sia utile per ridurre la probabilità del rischio. Quindi, sia il controllo preventivo che successivo di legittimità e il controllo di gestione, sia altri meccanismi di controllo utilizzati. Il "gruppo di lavoro" per ogni attività/processo esposto al rischio ha attribuito un valore/punteggio per ciascuno dei sei criteri elencati. La media finale rappresenta la "stima della probabilità".

### Stima del valore dell'impatto

L'impatto si misura in termini di impatto economico, organizzativo, reputazionale e sull'immagine.

I criteri e valori (punteggi o pesi) da utilizzare per stimare "l'impatto", quindi le conseguenze, di potenziali episodi di malaffare possono essere così valutati:

**Impatto organizzativo:** tanto maggiore è la percentuale di personale impiegato nel processo/attività esaminati, rispetto al personale complessivo dell'unità organizzativa, tanto maggiore sarà "l'impatto" (fino al 20% del personale=1; 100% del personale=5).

**Impatto economico:** se negli ultimi cinque anni sono intervenute sentenze di condanna della Corte dei Conti o sentenze di risarcimento per danni alla PA a carico di dipendenti, punti 5. In caso contrario, punti 1.

**Impatto reputazionale:** se negli ultimi cinque anni sono stati pubblicati su giornali (o sui media in genere) articoli aventi ad oggetto episodi di malaffare che hanno interessato la PA, fino ad un massimo di 5 punti per le pubblicazioni nazionali. Altrimenti punti 0.

**Impatto sull'immagine:** dipende dalla posizione gerarchica ricoperta dal soggetto esposto al rischio. Tanto più è elevata, tanto maggiore è l'indice (da 1 a 5 punti).

Attribuiti i punteggi per ognuna delle quattro voci di cui sopra, la media finale misura la "stima dell'impatto".

L'analisi del rischio si conclude moltiplicando tra loro il valore della probabilità e il valore dell'impatto per ottenere il valore complessivo, che esprime il livello di rischio del processo.

#### **1.5.4 La ponderazione del rischio**

Dopo aver determinato il livello di rischio di ciascun processo o attività si procede alla “*ponderazione*”. In pratica la formulazione di una sorta di graduatoria dei rischi sulla base del parametro numerico “*livello di rischio*”. I singoli rischi ed i relativi processi sono inseriti in una “*classifica del livello di rischio*”. Le fasi di processo o i processi per i quali siano emersi i più elevati livelli di rischio identificano le aree di rischio, che rappresentano le attività più sensibili ai fini della prevenzione.

#### **1.5.5. Il trattamento**

Il processo di “*gestione del rischio*” si conclude con il “*trattamento*”. Il trattamento consiste nel procedimento “*per modificare il rischio*”. In concreto, individuare delle misure per neutralizzare o almeno ridurre il rischio di corruzione. Il responsabile della prevenzione della corruzione deve stabilire le “*priorità di trattamento*” in base al livello di rischio, all’obbligatorietà della misura ed all’impatto organizzativo e finanziario della misura stessa. Il PTPC prevede l’implementazione di misure di carattere trasversale, come:

*la trasparenza*, che come già precisato costituisce oggetto del Programma triennale per la trasparenza e l’integrità quale “*sezione*” del PTPC; gli adempimenti per la trasparenza possono essere misure obbligatorie o ulteriori; le misure ulteriori di trasparenza sono indicate nel PTTI, come definito dalla delibera CIVIT 50/2013;

*l’informatizzazione dei processi* che consente, per tutte le attività dell’amministrazione, la tracciabilità dello sviluppo del processo e riduce quindi il rischio di “*blocchi*” non controllabili con emersione delle responsabilità per ciascuna fase;

*l’accesso telematico a dati, documenti e procedimenti e il riutilizzo di dati, documenti e procedimenti* che consente l’apertura dell’amministrazione verso l’esterno e, quindi, la diffusione del patrimonio pubblico e il controllo sull’attività da parte dell’utenza;

*il monitoraggio sul rispetto dei termini procedurali* per far emergere eventuali omissioni o ritardi che possono essere sintomo di fenomeni corruttivi.

Le *misure* specifiche previste e disciplinate dal presente sono descritte nei paragrafi che seguono:

### **1.6. Formazione in tema di anticorruzione**

#### **Formazione in tema di anticorruzione e programma annuale della formazione**

L’articolo 7-bis del decreto legislativo 165/2001 che imponeva a tutte le PA la pianificazione annuale della formazione è stato abrogato dal DPR 16 aprile 2013 numero 70.

L’articolo 8 del medesimo DPR 70/2013 prevede che le sole amministrazioni dello Stato siano tenute ad adottare, entro e non oltre il 30 giugno di ogni anno, un *Piano triennale di formazione del personale* in cui siano rappresentate le esigenze formative delle singole amministrazioni.

Tali piani sono trasmessi al Dipartimento della Funzione Pubblica, al Ministero dell’economia e delle finanze e al Comitato per il coordinamento delle scuole pubbliche di formazione. Questo redige il Programma triennale delle attività di formazione dei dirigenti e funzionari pubblici, entro il 31 ottobre di ogni anno.

## **Individuazione dei soggetti cui viene erogata la formazione in tema di anticorruzione**

Corsi di formazione aventi ad oggetto le materie dell'Anticorruzione e della trasparenza verranno previsti per tutto il personale dipendente con corsi a mezzo webinar o con formazione da parte del Segretario comunale in qualità di Responsabile della Prevenzione e Corruzione.

## **Indicazione dei contenuti della formazione in tema di anticorruzione**

Si demanda al Responsabile per la prevenzione della corruzione il compito di definire i contenuti della formazione anche sulla base del programma che la Scuola della Pubblica Amministrazione proporrà alle amministrazioni dello Stato. Presso questo Comune data l'esiguità dei dipendenti e la assoluta marginalità dei rischi presenti si provvede alla formazione obbligatoria annuale a mezzo materiale didattico messo a disposizione da IFEL, ANAC ecc. Aggiornamenti in materia di trasparenza e privacy vengono effettuati anche da parte del Responsabile Protezione Dati incaricato.

## **Codice di comportamento**

L'articolo 54 del decreto legislativo 165/2001, ha previsto che il Governo definisse un *"Codice di comportamento dei dipendenti delle pubbliche amministrazioni"*.

Tale Codice di comportamento deve assicurare:

- la qualità dei servizi;
- la prevenzione dei fenomeni di corruzione;
- il rispetto dei doveri costituzionali di diligenza, lealtà, imparzialità e servizio esclusivo alla cura dell'interesse pubblico.

Il 16 aprile 2013 è stato emanato il DPR 62/2013 recante il suddetto Codice di comportamento. Il comma 3 dell'articolo 54 del decreto legislativo 165/2001, dispone che ciascuna amministrazione elabori un proprio Codice di comportamento *"con procedura aperta alla partecipazione e previo parere obbligatorio del proprio organismo indipendente di valutazione"*.

IL Comune di Serina ha approvato il proprio *"Codice di Comportamento dei dipendenti"* ai sensi dell'art. 54, comma 5, del D.Lgs. n. 165/2001, con deliberazione di Giunta comunale n. 42 del 03/06/2015.

### **1.7 Altre misure**

#### **ROTAZIONE**

Si precisa che trattandosi di Ente di ridotte dimensioni non è possibile dare attuazione al principio di rotazione data la presenza di un ridotto numero di Responsabili di Settore, che in alcuni casi risultano essere gli unici dipendenti appartenenti all'ufficio.

Si consideri altresì che alcuni Settori, quali ad esempio Affari Finanziari e Servizio tecnico, data la particolarità delle competenze formative e professionali non fungibili tra loro rendono inadeguato e controproducente per l'Ente l'attuazione del sistema di rotazione.

#### **Indicazione delle disposizioni relative al ricorso all'arbitrato con modalità che ne assicurino la pubblicità e la rotazione**

Sistematicamente in tutti i contratti futuri dell'ente si intende escludere il ricorso all'arbitrato (esclusione della

*clausola compromissoria* ai sensi dell'articolo 241 comma 1-bis del decreto legislativo 163/2006 e smi).

### **Elaborazione della proposta di decreto per disciplinare gli incarichi e le attività non consentite ai pubblici dipendenti**

L'ente applica con puntualità la già esaustiva e dettagliata disciplina del decreto legislativo 39/2013, dell'articolo 53 del decreto legislativo 165/2001 e dell'articolo 60 del DPR 3/1957.

L'ente intende intraprendere adeguate iniziative per dare conoscenza al personale dell'obbligo di astensione, delle conseguenze scaturenti dalla sua violazione e dei comportamenti da seguire in caso di conflitto di interesse.

### **Elaborazione di direttive per l'attribuzione degli incarichi dirigenziali, con la definizione delle cause ostative al conferimento e verifica dell'insussistenza di cause di incompatibilità**

L'ente applica con puntualità la già esaustiva e dettagliata disciplina recata dagli articoli 50, comma 10, 107 e 109 del TUEL e dagli articoli 13 – 27 del decreto legislativo 165/2001 e ssmmii.

Inoltre, l'ente applica puntualmente le disposizioni del decreto legislativo 39/2013 ed in particolare l'articolo 20 rubricato: dichiarazione sulla insussistenza di cause di inconfiribilità o incompatibilità.

### **Definizione di modalità per verificare il rispetto del divieto di svolgere attività incompatibili a seguito della cessazione del rapporto**

La legge 190/2012 ha integrato l'articolo 53 del decreto legislativo 165/2001 con un nuovo comma il 16-ter per contenere il rischio di situazioni di corruzione connesse all'impiego del dipendente pubblico successivamente alla cessazione del suo rapporto di lavoro. La norma vieta ai dipendenti che, negli ultimi tre anni di servizio, abbiano esercitato poteri autoritativi o negoziali per conto delle pubbliche amministrazioni, di svolgere, nei tre anni successivi alla cessazione del rapporto di pubblico impiego, attività lavorativa o professionale presso i soggetti privati destinatari dell'attività della pubblica amministrazione svolta attraverso i medesimi poteri. Eventuali contratti conclusi e gli incarichi conferiti in violazione del divieto sono nulli.

E' fatto divieto ai soggetti privati che li hanno conclusi o conferiti di contrattare con le pubbliche amministrazioni per i successivi tre anni, con obbligo di restituzione dei compensi eventualmente percepiti e accertati ad essi riferiti.

Il rischio valutato dalla norma è che durante il periodo di servizio il dipendente possa artatamente precostituirsi delle situazioni lavorative vantaggiose, sfruttare a proprio fine la sua posizione e il suo potere all'interno dell'Amministrazione, per poi ottenere contratti di lavoro/collaborazione presso imprese o privati con cui entra in contatto.

La norma limita la libertà negoziale del dipendente per un determinato periodo successivo alla cessazione del rapporto per eliminare la "convenienza" di eventuali accordi fraudolenti.

### **MISURA:**

L'ente verifica il rispetto della normativa sopra richiamata.

### **Elaborazione di direttive per effettuare controlli su precedenti penali ai fini dell'attribuzione degli incarichi e dell'assegnazione ad uffici**

La legge 190/2012 ha introdotto delle misure di prevenzione di carattere soggettivo, che anticipano la tutela al momento della formazione degli organi deputati ad assumere decisioni e ad esercitare poteri nelle amministrazioni. L'articolo 35-bis del decreto legislativo 165/2001 pone condizioni ostative per la partecipazione a commissioni di concorso o di gara e per lo svolgimento di funzioni direttive in riferimento agli uffici considerati a più elevato rischio

di corruzione. La norma in particolare prevede che coloro che siano stati condannati, anche con sentenza non passata in giudicato, per i reati previsti nel Capo I del Titolo II del libro secondo del Codice penale:

- a) non possano fare parte, anche con compiti di segreteria, di commissioni per l'accesso o la selezione a pubblici impieghi;
- b) non possano essere assegnati, anche con funzioni direttive, agli uffici preposti alla gestione delle risorse finanziarie, all'acquisizione di beni, servizi e forniture,
- c) non possano essere assegnati, anche con funzioni direttive, agli uffici preposti alla concessione o all'erogazione di sovvenzioni, contributi, sussidi, ausili finanziari o attribuzioni di vantaggi economici a soggetti pubblici e privati;
- d) non possano fare parte delle commissioni per la scelta del contraente per l'affidamento di lavori, forniture e servizi, per la concessione o l'erogazione di sovvenzioni, contributi, sussidi, ausili finanziari, nonché per l'attribuzione di vantaggi economici di qualunque genere.

### **L'ente verifica il rispetto delle condizioni di inconferibilità degli incarichi.**

### **Adozione di misure per la tutela del dipendente che effettua segnalazioni di illecito (whistleblower)**

Il nuovo articolo 54-bis del decreto legislativo 165/2001, rubricato "Tutela del dipendente pubblico che segnala illeciti" (c.d. whistleblower), introduce una misura di tutela già in uso presso altri ordinamenti, finalizzata a consentire l'emersione di fattispecie di illecito. Secondo la disciplina del PNA del 2013 (Allegato 1 paragrafo B.12) sono accordate al whistleblower le seguenti misure di tutela:

- a) la tutela dell'anonimato;
- b) il divieto di discriminazione;
- c) la previsione che la denuncia sia sottratta al diritto di accesso (fatta esclusione delle ipotesi eccezionali descritte nel comma 2 del nuovo art. 54-bis).

La legge 190/2012 ha aggiunto al d.lgs. 165/2001 l'articolo 54-bis. La norma prevede che il pubblico dipendente che denunci all'autorità giudiziaria o alla Corte dei conti, o all'ANAC, ovvero riferisca al proprio superiore gerarchico condotte illecite di cui sia venuto a conoscenza in ragione del rapporto di lavoro, non possa "essere sanzionato, licenziato o sottoposto ad una misura discriminatoria, diretta o indiretta, avente effetti sulle condizioni di lavoro per motivi collegati direttamente o indirettamente alla denuncia". L'articolo 54-bis delinea una "protezione generale ed astratta" che, secondo ANAC, deve essere completata con concrete misure di tutela

del dipendente. Tutela che, in ogni caso, deve essere assicurata da tutti i soggetti che ricevono la segnalazione. Il Piano nazionale anticorruzione prevede, tra azioni e misure generali per la prevenzione della corruzione e, in particolare, fra quelle obbligatorie, che le amministrazioni pubbliche debbano tutelare il dipendente che segnala condotte illecite. Il PNA impone alle pubbliche amministrazioni, di cui all'art. 1 co. 2 del d.lgs. 165/2001, l'assunzione dei "necessari accorgimenti tecnici per dare attuazione alla tutela del dipendente che effettua le segnalazioni". Le misure di tutela del whistleblower devono essere implementate, "con tempestività", attraverso il Piano triennale di prevenzione della corruzione (PTPC).

### **MISURA:**

Le modeste dimensioni della dotazione organica dell'ente sono tali da rendere sostanzialmente impossibile o altamente improbabile, la tutela dell'anonimato del whistleblower. In ogni caso, i soggetti destinatari delle segnalazioni sono tenuti al segreto ed al massimo riserbo.

## **ANONIMATO**

La ratio della norma è quella di evitare che il dipendente ometta di effettuare segnalazioni di illecito per il timore di subire conseguenze pregiudizievoli. La norma tutela l'anonimato facendo specifico riferimento al procedimento disciplinare. Tuttavia, l'identità del segnalante deve essere protetta in ogni contesto successivo alla segnalazione. Per quanto riguarda lo specifico contesto del procedimento disciplinare, l'identità del segnalante può essere rivelata all'autorità disciplinare e all'incolpato nei seguenti casi:

- consenso del segnalante;
- la contestazione dell'addebito disciplinare è fondata su accertamenti distinti e ulteriori rispetto alla segnalazione: si tratta dei casi in cui la segnalazione è solo uno degli elementi che hanno fatto emergere l'illecito, ma la contestazione avviene sulla base di altri fatti da soli sufficienti a far scattare l'apertura del procedimento disciplinare;
- la contestazione è fondata, in tutto o in parte, sulla segnalazione e la conoscenza dell'identità è assolutamente indispensabile per la difesa dell'incolpato: tale circostanza può emergere solo a seguito dell'audizione dell'incolpato ovvero dalle memorie difensive che lo stesso produce nel procedimento.

La tutela dell'anonimato prevista dalla norma non è sinonimo di accettazione di segnalazione anonima. La misura di tutela introdotta dalla disposizione si riferisce al caso della segnalazione proveniente da dipendenti individuabili e riconoscibili. Resta fermo restando che l'amministrazione deve prendere in considerazione anche segnalazioni anonime, ove queste si presentino adeguatamente circostanziate e rese con dovizia di particolari, siano tali cioè da far emergere fatti e situazioni relazionandoli a contesti determinati (es.: indicazione di nominativi o qualifiche particolari, menzione di uffici specifici, procedimenti o eventi particolari, ecc.).

Le disposizioni a tutela dell'anonimato e di esclusione dell'accesso documentale non possono comunque essere riferibili a casi in cui, in seguito a disposizioni di legge speciale, l'anonimato non può essere opposto, ad esempio indagini penali, tributarie o amministrative, ispezioni, ecc.

## **Il divieto di discriminazione nei confronti del whistleblower.**

Per misure discriminatorie si intende le azioni disciplinari ingiustificate, le molestie sul luogo di lavoro ed ogni altra forma di ritorsione che determini condizioni di lavoro intollerabili. La tutela prevista dalla norma è circoscritta all'ambito della pubblica amministrazione; infatti, il segnalante e il denunciato sono entrambi pubblici dipendenti. La norma riguarda le segnalazioni effettuate all'Autorità giudiziaria, alla Corte dei conti o al proprio superiore gerarchico. Il dipendente che ritiene di aver subito una discriminazione per il fatto di aver effettuato una segnalazione di illecito: deve dare notizia circostanziata dell'avvenuta discriminazione al responsabile della prevenzione; il responsabile valuta la sussistenza degli elementi per effettuare la segnalazione di quanto accaduto al dirigente sovraordinato del dipendente che ha operato la discriminazione; il dirigente valuta tempestivamente l'opportunità/necessità di adottare atti o provvedimenti per ripristinare la situazione e/o per rimediare agli effetti negativi della discriminazione in via amministrativa e la sussistenza degli estremi per avviare il procedimento disciplinare nei confronti del dipendente che ha operato la discriminazione, all'U.P.D.; l'U.P.D., per i procedimenti di propria competenza, valuta la sussistenza degli estremi per avviare il procedimento disciplinare nei confronti del dipendente che ha operato la discriminazione, all'Ufficio del contenzioso dell'amministrazione; l'Ufficio del contenzioso valuta la sussistenza degli estremi per esercitare in giudizio l'azione di risarcimento per lesione dell'immagine della pubblica amministrazione; all'Ispettorato della funzione pubblica; l'Ispettorato della funzione pubblica valuta la necessità di avviare un'ispezione al fine di acquisire ulteriori elementi per le successive determinazioni; può dare notizia dell'avvenuta discriminazione all'organizzazione sindacale alla quale aderisce o ad una delle organizzazioni sindacali rappresentative nel comparto presenti nell'amministrazione; l'organizzazione sindacale deve riferire della situazione di discriminazione all'Ispettorato della funzione pubblica se la segnalazione non è stata

effettuata dal responsabile della prevenzione; può dare notizia dell'avvenuta discriminazione al Comitato Unico di Garanzia, d'ora in poi C.U.G.; il presidente del C.U.G. deve riferire della situazione di discriminazione all'Ispettorato della funzione pubblica se la segnalazione non è stata effettuata dal responsabile della prevenzione; può agire in giudizio nei confronti del dipendente che ha operato la discriminazione e dell'amministrazione per ottenere un provvedimento giudiziale d'urgenza finalizzato alla cessazione della misura discriminatoria e/o al ripristino immediato della situazione precedente; l'annullamento davanti al T.A.R. dell'eventuale provvedimento amministrativo illegittimo e/o, se del caso, la sua disapplicazione da parte del Tribunale del lavoro e la condanna nel merito per le controversie in cui è parte il personale c.d. contrattualizzato; il risarcimento del danno patrimoniale e non patrimoniale conseguente alla discriminazione.

### **Sottrazione al diritto di accesso.**

Il documento non può essere oggetto di visione né di estrazione di copia da parte di richiedenti, ricadendo nell'ambito delle ipotesi di esclusione di cui all'art. 24, comma 1, lett. a), della l. n. 241 del 1990. In caso di regolamentazione autonoma da parte dell'ente della disciplina dell'accesso documentale, in assenza di integrazione espressa del regolamento, quest'ultimo deve intendersi etero integrato dalla disposizione contenuta nella l. n. 190/2012".

### **Predisposizione di protocolli di legalità per gli affidamenti**

I patti d'integrità ed i protocolli di legalità sono un complesso di condizioni la cui accettazione viene configurata dall'ente, in qualità di stazione appaltante, come presupposto necessario e condizionante la partecipazione dei concorrenti ad una gara di appalto. Il patto di integrità è un documento che la stazione appaltante richiede ai partecipanti alle gare. Permette un controllo reciproco e sanzioni per il caso in cui qualcuno dei partecipanti cerchi di eluderlo. Si tratta quindi di un complesso di regole di comportamento finalizzate alla prevenzione del fenomeno corruttivo e volte a valorizzare comportamenti eticamente adeguati per tutti i concorrenti.

L'AVCP con determinazione 4/2012 si era pronunciata sulla legittimità di inserire clausole contrattuali che impongono obblighi in materia di contrasto delle infiltrazioni criminali negli appalti nell'ambito di protocolli di legalità/patti di integrità.

Nella determinazione 4/2012 l'AVCP precisava che "mediante l'accettazione delle clausole sancite nei protocolli di legalità al momento della presentazione della domanda di partecipazione e/o dell'offerta, infatti, l'impresa concorrente accetta, in realtà, regole che rafforzano comportamenti già doverosi per coloro che sono ammessi a partecipare alla gara e che prevedono, in caso di violazione di tali doveri, sanzioni di carattere patrimoniale, oltre alla conseguenza, comune a tutte le procedure concorsuali, della estromissione dalla gara (cfr. Cons. St., sez. VI, 8 maggio 2012, n. 2657; Cons. St., 9 settembre 2011, n. 5066)".

### **MISURA:**

**E' intenzione dell'ente di elaborare patti d'integrità e/o i protocolli di legalità da imporre in sede di gara ai concorrenti quanto meno per gli appalti e concessioni più rilevanti e inseriti nei Piani triennali e quelli finanziati dai PNRR.**

### **Realizzazione del sistema di monitoraggio del rispetto dei termini, previsti dalla legge o dal regolamento, per la conclusione dei procedimenti**

Attraverso il monitoraggio possono emergere eventuali omissioni o ritardi ingiustificati che possono essere sintomo di fenomeni corruttivi.

### **MISURA:**

Il sistema di monitoraggio dei principali procedimenti è attivato nell'ambito del controllo di regolarità amministrativa dell'ente.

### **Indicazione delle iniziative previste nell'ambito dell'erogazione di sovvenzioni, contributi, sussidi, ausili finanziari nonché attribuzione di vantaggi economici di qualunque genere**

Ogni provvedimento d'attribuzione/elargizione è pubblicato sul sito istituzionale dell'ente nella sezione "amministrazione trasparente", oltre che all'albo online e nella sezione "determinazioni/deliberazioni". Ancor prima dell'entrata in vigore del decreto legislativo 33/2013, che ha promosso la sezione del sito "amministrazione trasparente, detti provvedimenti sono stati sempre pubblicati all'albo online e nella sezione "determinazioni/deliberazioni" del sito web istituzionale.

### **Indicazione delle iniziative previste nell'ambito di concorsi e selezione del personale**

I concorsi e le procedure selettive si svolgono secondo le prescrizioni del decreto legislativo 165/2001 e del regolamento di organizzazione dell'ente nonché del puntuale monitoraggio in materia di assenza di cause di incompatibilità o conflitto di interesse. Ogni provvedimento relativo a concorsi e procedure selettive è pubblicato sul sito istituzionale dell'ente nella sezione "amministrazione trasparente". Ancor prima dell'entrata in vigore del decreto legislativo 33/2013, che ha promosso la sezione del sito "amministrazione trasparente", detti provvedimenti sono stati sempre pubblicati secondo la disciplina regolamentare.

### **Indicazione delle iniziative previste nell'ambito delle attività ispettive/organizzazione del sistema di monitoraggio sull'attuazione del PTPC, con individuazione dei referenti, dei tempi e delle modalità di informativa**

Il monitoraggio circa l'applicazione del presente PTPC è svolto in autonomia dal Responsabile della prevenzione della corruzione. Ai fini del monitoraggio i responsabili sono tenuti a collaborare con il Responsabile della prevenzione della corruzione e forniscono ogni informazione che lo stesso ritenga utile.



# **Parte III**

## **Analisi del rischio**

### **1. Analisi del rischio**

A norma della Parte II, Capitolo 3 - Gestione del rischio, si procede all'analisi ed alla valutazione del rischio del concreto verificarsi di fenomeni corruttivi per le attività individuate nel medesimo paragrafo.

Per ogni ripartizione organizzativa dell'ente, sono ritenute "aree di rischio", quali attività a più elevato rischio di corruzione, le singole attività, i processi ed i procedimenti riconducibili alle macro aree seguenti:

#### **AREE DI RISCHIO**

##### **AREA A:**

- acquisizione e progressione del personale:
- concorsi e prove selettive per l'assunzione di personale e per la progressione in carriera
- reclutamento, progressioni di carriera, conferimento di incarichi di collaborazione.

##### **AREA B:**

- affidamento di lavori servizi e forniture:
- procedimenti di scelta del contraente per l'affidamento di lavori, servizi, forniture.
- Definizione dell'oggetto dell'affidamento; individuazione dello strumento/istituto per l'affidamento; requisiti di qualificazione; requisiti di aggiudicazione; valutazione delle offerte; verifica dell'eventuale anomalia delle offerte; procedure negoziate; affidamenti diretti; revoca del bando; redazione del crono programma; varianti in corso di esecuzione del contratto; subappalto; utilizzo di rimedi di risoluzione delle controversie alternativi a quelli giurisdizionali durante la fase di esecuzione del contratto.

##### **AREA C:**

- provvedimenti ampliativi della sfera giuridica dei destinatari privi di effetto economico diretto ed immediato per il destinatario:
- autorizzazioni e concessioni.
- provvedimenti amministrativi vincolati nell'an; provvedimenti amministrativi a contenuto vincolato; provvedimenti amministrativi
- vincolati nell'an e a contenuto vincolato;
- provvedimenti amministrativi a contenuto discrezionale; provvedimenti amministrativi discrezionali nell'an;
- provvedimenti amministrativi discrezionali nell'an e nel contenuto.

##### **AREA D:**

- provvedimenti ampliativi della sfera giuridica dei destinatari con effetto economico diretto ed immediato per il destinatario:
- concessione ed erogazione di sovvenzioni, contributi, sussidi, ausili finanziari, nonché attribuzione di vantaggi economici di qualunque genere a persone ed enti pubblici e privati.

- Provvedimenti amministrativi vincolati nell'an; provvedimenti amministrativi a contenuto vincolato; provvedimenti amministrativi vincolati nell'an e a contenuto vincolato; provvedimenti amministrativi a contenuto discrezionale; provvedimenti amministrativi discrezionali nell'an; provvedimenti amministrativi discrezionali nell'an e nel contenuto<sup>4</sup>.

#### **AREA E (Specifica per i comuni):**

- provvedimenti di pianificazione urbanistica generale ed attuativa; permessi di costruire ordinari, in deroga e convenzionati;
- accertamento e controlli sugli abusi edilizi, controlli sull'uso del territorio; gestione del reticolo idrico minore;
- gestione dell'attività di levata dei protesti cambiari;
- gestione del processo di irrogazione delle sanzioni per violazione del CDS e vigilanza sulla circolazione e la sosta;
- gestione ordinaria delle entrate e delle spese di bilancio;
- accertamenti e verifiche dei tributi locali, accertamenti con adesione dei tributi locali; incentivi economici al personale (produttività individuale e retribuzioni di risultato); gestione della raccolta, dello smaltimento e del riciclo dei rifiuti<sup>5</sup>;
- protocollo e archivio, pratiche anagrafiche, sepolture e tombe di famiglia, gestione della leva, gestione dell'elettorato;
- patrocini ed eventi; diritto allo studio;
- organi, rappresentanti e atti amministrativi; segnalazioni e reclami; affidamenti in house.
- Provvedimenti amministrativi vincolati nell' an; provvedimenti amministrativi a contenuto vincolato; provvedimenti amministrativi vincolati nell' an e a contenuto vincolato; provvedimenti amministrativi a contenuto discrezionale; provvedimenti amministrativi discrezionali nell' an; provvedimenti amministrativi discrezionali nell' an e nel contenuto.

#### **METODOLOGIA**

La metodologia applicata per svolgere la valutazione del rischio è compiutamente descritta nella Parte II, Capitolo 2 "gestione del rischio", paragrafo 3.2.

La valutazione si sviluppa attraverso le seguenti fasi:

- A. L'identificazione del rischio;
- B. L'analisi del rischio:
  - B1. Stima del valore della probabilità che il rischio si concretizzi;
  - B2. Stima del valore dell'impatto;
- C. La ponderazione del rischio;
- D. Il trattamento.

Applicando la suddetta metodologia sono state analizzate le attività, i processi e di procedimenti, riferibili alle macro aree di rischio A – E, elencati nella tabella che segue.

Nelle schede allegate sono riportati i valori attribuiti a ciascun criterio per la valutazione della probabilità e la valutazione dell’impatto.

La moltiplicazione dei due valori determina la “valutazione del rischio” connesso all’attività. I risultati sono riassunti nella seguente Tabella riportate di seguito:

<b>n. scheda</b>	<b>Area di rischio</b>	<b>Attività o processo</b>	<b>Probabilità (P)</b>	<b>Impatto (I)</b>	<b>Rischio (P x I)</b>
1	A	Concorso per l'assunzione di personale	2,5	1,5	<b>3,75</b>
2	A	Concorso per la progressione in carriera del personale	2	1,25	<b>2,5</b>
3	A	Selezione per l'affidamento di un incarico professionale	3,5	1,5	<b>5,25</b>
4	B	Affidamento mediante procedura aperta (o ristretta) di lavori, servizi, forniture	2,33	1,25	<b>2,92</b>
5	B	Affidamento diretto di lavori, servizi o forniture	2,83	1,5	<b>4,25</b>
6	C	Permesso di costruire	2,33	1,25	<b>2,92</b>
7	C	Permesso di costruire in aree assoggettate ad autorizzazione paesaggistica	2,83	1,25	<b>3,54</b>
8	D	Concessione di sovvenzioni, contributi, sussidi, ecc.	2,5	1,5	<b>3,75</b>
9	E	Provvedimenti di pianificazione urbanistica generale	4	1,75	<b>7</b>
10	E	Provvedimenti di pianificazione urbanistica attuativa	3,83	1,75	<b>6,71</b>
11	E	Levata dei protesti	2	1,75	<b>3,5</b>
12	E	Gestione delle sanzioni per violazione del CDS	2,17	1,75	<b>3,79</b>
13	E	Gestione ordinaria della entrate	2,17	1	<b>2,17</b>
14	E	Gestione ordinaria delle spese di bilancio	3,33	1	<b>3,33</b>
15	E	Accertamenti e verifiche dei tributi locali	3,33	1,25	<b>4,17</b>

16	E	Accertamenti con adesione dei tributi locali	3,83	1,25	<b>4,79</b>
17	E	Accertamenti e controlli sugli abusi edilizi	2,83	1	<b>2,83</b>
18	E	Incentivi economici al personale (produttività e retribuzioni di risultato)	1,83	2,25	<b>4,13</b>
19	C	Autorizzazione all'occupazione del suolo pubblico	2,17	1	<b>2,17</b>
20	C	Autorizzazioni ex artt. 68 e 69 del TULPS (spettacoli, intrattenimenti, ecc.)	2,83	1,25	<b>3,54</b>
21	C	Permesso di costruire convenzionato	3,33	1,25	<b>4,17</b>
22	E	Pratiche anagrafiche	2,17	1,00	<b>2,17</b>
23	E	Documenti di identità	2,00	1,00	<b>2,00</b>
24	D	Servizi per minori e famiglie	3,50	1,25	<b>4,38</b>
25	D	Servizi assistenziali e socio-sanitari per anziani	3,50	1,25	<b>4,38</b>
26	D	Servizi per disabili	3,50	1,25	<b>4,38</b>
27	D	Servizi per adulti in difficoltà	3,50	1,25	<b>4,38</b>
28	D	Servizi di integrazione dei cittadini stranieri	3,50	1,25	<b>4,38</b>
29	E	Raccolta e smaltimento rifiuti	3,67	1,25	<b>4,58</b>
30	E	Gestione del protocollo	1,17	0,75	<b>0,88</b>
31	E	Gestione dell'archivio	1,17	0,75	<b>0,88</b>
32	E	Gestione delle sepolture e dei loculi	2,17	1,00	<b>2,17</b>
33	E	Gestione delle tombe di famiglia	2,50	1,25	<b>3,13</b>
34	E	Organizzazione eventi	3,00	1,25	<b>3,75</b>
35	E	Rilascio di patrocini	2,67	1,25	<b>3,33</b>
36	E	Gare ad evidenza pubblica di vendita di beni	2,50	1,25	<b>3,13</b>
37	E	Funzionamento degli organi collegiali	1,33	1,75	<b>2,33</b>
38	E	formazione di determinazioni, ordinanze, decreti ed altri atti amministrativi	1,33	1,25	<b>1,67</b>

39	E	Designazione dei rappresentanti dell'ente presso enti, società, fondazioni.	3,08	1,75	<b>5,40</b>
40	E	Gestione dei procedimenti di segnalazione e reclamo	1,83	1,75	<b>3,21</b>
41	E	Gestione della leva	1,17	0,75	<b>0,88</b>
42	E	Gestione dell'elettorato	1,75	0,75	<b>1,31</b>
43	E	Gestione degli alloggi pubblici	2,67	0,75	<b>2,00</b>
44	E	Gestione del diritto allo studio	2,67	1,25	<b>3,33</b>
45	E	Vigilanza sulla circolazione e la sosta	1,67	1,00	<b>1,67</b>
46	E	Gestione del reticolo idrico minore	2,58	1,25	<b>3,23</b>
47	E	Affidamenti in house	3,25	1,50	<b>4,88</b>
48	E	Controlli sull'uso del territorio	3,17	1,25	<b>3,96</b>

Nella tabella che segue si procede alla **ponderazione del rischio** classificando le attività in ordine decrescente rispetto ai valori di “*rischio*” stimati.

<b>n. scheda</b>	<b>Area di rischio</b>	<b>Attività o processo</b>	<b>Probabilità (P)</b>	<b>Impatto (I)</b>	<b>Rischio (P x I)</b>
9	E	Provvedimenti di pianificazione urbanistica generale	4	1,75	<b>7</b>
10	E	Provvedimenti di pianificazione urbanistica attuativa	3,83	1,75	<b>6,71</b>
39	E	Designazione dei rappresentanti dell'ente presso enti, società, fondazioni.	3,08	1,75	<b>5,40</b>

3	A	Selezione per l'affidamento di un incarico professionale	3,5	1,5	<b>5,25</b>
47	E	Affidamenti in house	3,25	1,50	<b>4,88</b>
16	E	Accertamenti con adesione dei tributi locali	3,83	1,25	<b>4,79</b>
29	E	Raccolta e smaltimento rifiuti	3,67	1,25	<b>4,58</b>
24	D	Servizi per minori e famiglie	3,50	1,25	<b>4,38</b>
25	D	Servizi assistenziali e socio-sanitari per anziani	3,50	1,25	<b>4,38</b>
26	D	Servizi per disabili	3,50	1,25	<b>4,38</b>
27	D	Servizi per adulti in difficoltà	3,50	1,25	<b>4,38</b>
28	D	Servizi di integrazione dei cittadini stranieri	3,50	1,25	<b>4,38</b>
5	B	Affidamento diretto di lavori, servizi o forniture	2,83	1,5	<b>4,25</b>
15	E	Accertamenti e verifiche dei tributi locali	3,33	1,25	<b>4,17</b>
21	C	Permesso di costruire convenzionato	3,33	1,25	<b>4,17</b>

18	E	Incentivi economici al personale (produttività e retribuzioni di risultato)	1,83	2,25	<b>4,13</b>
48	E	Controlli sull'uso del territorio	3,17	1,25	<b>3,96</b>
12	E	Gestione delle sanzioni per violazione del CDS	2,17	1,75	<b>3,79</b>
1	A	Concorso per l'assunzione di personale	2,5	1,5	<b>3,75</b>
8	D	Concessione di sovvenzioni, contributi, sussidi, ecc.	2,5	1,5	<b>3,75</b>
34	E	Organizzazione eventi	3,00	1,25	<b>3,75</b>
7	C	Permesso di costruire in aree assoggettate ad autorizzazione paesaggistica	2,83	1,25	<b>3,54</b>
20	C	Autorizzazioni ex artt. 68 e 69 del TULPS (spettacoli, intrattenimenti, ecc.)	2,83	1,25	<b>3,54</b>
11	E	Levata dei protesti	2	1,75	<b>3,5</b>
14	E	Gestione ordinaria delle spese di bilancio	3,33	1	<b>3,33</b>
35	E	Rilascio di patrocini	2,67	1,25	<b>3,33</b>
44	E	Gestione del diritto allo studio	2,67	1,25	<b>3,33</b>
46	E	Gestione del reticolo idrico minore	2,58	1,25	<b>3,23</b>
40	E	Gestione dei procedimenti di segnalazione e reclamo	1,83	1,75	<b>3,21</b>
33	E	Gestione delle tombe di famiglia	2,50	1,25	<b>3,13</b>
36	E	Gare ad evidenza pubblica di vendita di beni	2,50	1,25	<b>3,13</b>
4	B	Affidamento mediante procedura aperta (o ristretta) di lavori, servizi, forniture	2,33	1,25	<b>2,92</b>

6	C	Permesso di costruire	2,33	1,25	<b>2,92</b>
17	E	Accertamenti e controlli sugli abusi edilizi	2,83	1	<b>2,83</b>
2	A	Concorso per la progressione in carriera del personale	2	1,25	<b>2,5</b>
37	E	Funzionamento degli organi collegiali	1,33	1,75	<b>2,33</b>
13	E	Gestione ordinaria della entrate	2,17	1	<b>2,17</b>
19	C	Autorizzazione all'occupazione del suolo pubblico	2,17	1	<b>2,17</b>
22	E	Pratiche anagrafiche	2,17	1,00	<b>2,17</b>
32	E	Gestione delle sepolture e dei loculi	2,17	1,00	<b>2,17</b>
23	E	Documenti di identità	2,00	1,00	<b>2,00</b>
43	E	Gestione degli alloggi pubblici	2,67	0,75	<b>2,00</b>
38	E	formazione di determinazioni, ordinanze, decreti ed altri atti amministrativi	1,33	1,25	<b>1,67</b>
45	E	Vigilanza sulla circolazione e la sosta	1,67	1,00	<b>1,67</b>
42	E	Gestione dell'elettorato	1,75	0,75	<b>1,31</b>
41	E	Gestione della leva	1,17	0,75	<b>0,88</b>
30	E	Gestione del protocollo	1,17	0,75	<b>0,88</b>
31	E	Gestione dell'archivio	1,17	0,75	<b>0,88</b>

La fase di *trattamento del rischio* consiste nel processo di individuazione e valutazione delle misure da predisporre per *neutralizzare o ridurre il rischio*. Inoltre il *trattamento del rischio* comporta la decisione circa quali rischi si debbano di trattare prioritariamente rispetto ad altri. Al fine di neutralizzare o ridurre il livello di rischio, debbono essere individuate e valutate le misure di prevenzione. Queste, si distinguono in:

*obbligatorie; ulteriori.*

Non ci sono possibilità di scelta circa le *misure obbligatorie*, che debbono essere attuate necessariamente nell'amministrazione. Sono tutte *misure obbligatorie* quelle previste nella Parte II del presente piano (capitoli 4, 5 e 6).

Le attività con valori di rischio maggiori, devono essere prioritariamente oggetto delle suddette misure. *Misure ulteriori* possono essere valutate in base ai costi stimati, all'impatto sull'organizzazione e al grado di efficacia che si attribuisce a ciascuna di esse. L'individuazione e la valutazione delle misure ulteriori può essere compiuta dal responsabile della prevenzione, con il coinvolgimento dei dirigenti/responsabili per le aree di competenza e l'eventuale supporto dell'OIV (o di analogo organismo), tenendo conto anche degli esiti del monitoraggio



sulla trasparenza ed integrità, dei controlli interni, nonché del “*gruppo di lavoro*” multidisciplinare. Le decisioni circa la *priorità del trattamento* si baseranno essenzialmente sui seguenti fattori:

*livello di rischio*: maggiore è il livello, maggiore è la priorità di trattamento;

*obbligatorietà della misura*: va data priorità alla misura obbligatoria rispetto a quella ulteriore;

*impatto organizzativo e finanziario* connesso all'implementazione della misura.

La gestione del rischio si concluderà con la successiva azione di monitoraggio, che comporta la valutazione del livello di rischio a seguito delle azioni di risposta, ossia delle misure di prevenzione introdotte. Questa fase è finalizzata alla verifica dell'efficacia dei sistemi di prevenzione adottati e, quindi, alla successiva messa in atto di ulteriori strategie di prevenzione. E' attuata dai medesimi soggetti che partecipano all'interno processo di gestione del rischio in stretta connessione con il sistema di programmazione e controllo di gestione.

## Parte IV

# Trasparenza

### 1. La trasparenza

Premessa:

E' in corso di ristrutturazione il sito istituzionale del Comune di Serina al fine di garantire una più efficiente interoperabilità e automatismo tra caricamento degli atti e loro collocamento nell'apposita sezione Amministrazione Trasparente nonché la creazione di un apposito link dove il cittadino potrà accedere a tutta la documentazione inerente il Reg . UE "GDPR"

#### 1.1. L'amministrazione ritiene la *trasparenza sostanziale* della PA e l'accesso civico le misure principali per contrastare i fenomeni corruttivi.

Il 14 marzo 2013 il legislatore ha varato il decreto legislativo 33/2013 di "*Riordino della disciplina riguardante gli obblighi di pubblicità, trasparenza e diffusione di informazioni da parte delle pubbliche amministrazioni*". Il decreto legislativo 97/2016, il cosiddetto *Freedom of Information Act*, ha modificato la quasi totalità degli articoli e degli istituti del suddetto "*decreto trasparenza*". Nella versione originale il decreto 33/2013 si poneva quale oggetto e fine la "*trasparenza della PA*". Il *Foia* ha spostato il baricentro della normativa a favore del "*cittadino*" e del suo diritto di accesso. E' la *libertà di accesso civico* l'oggetto ed il fine del decreto, libertà che viene assicurata, seppur nel rispetto "*dei limiti relativi alla tutela di interessi pubblici e privati giuridicamente rilevanti*", attraverso: l'*istituto dell'accesso civico*, estremamente potenziato rispetto alla prima versione del decreto legislativo 33/2013; la *pubblicazione* di documenti, informazioni e dati concernenti l'organizzazione e l'attività delle pubbliche amministrazioni. In ogni caso, **la trasparenza rimane la misura cardine dell'intero impianto anticorruzione** delineato dal legislatore della legge 190/2012. Secondo l'articolo 1 del d.lgs. 33/2013, rinnovato dal decreto legislativo 97/2016: "*La trasparenza è intesa come accessibilità totale dei dati e documenti detenuti dalle pubbliche amministrazioni, allo scopo di tutelare i diritti dei cittadini, promuovere la partecipazione degli interessati all'attività amministrativa e favorire forme diffuse di controllo sul perseguimento delle funzioni istituzionali e sull'utilizzo delle risorse pubbliche.*". In conseguenza della cancellazione del *programma triennale per la trasparenza e l'integrità*, ad opera del decreto legislativo 97/2016, l'individuazione delle modalità di attuazione della trasparenza è parte integrante del PTPC in una "*apposita sezione*". L'ANAC raccomanda alle amministrazioni di "*rafforzare tale misura nei propri PTPC anche oltre al rispetto di specifici obblighi di pubblicazione già contenuti in disposizioni vigenti*".

#### 1.2 Obiettivi strategici

L'amministrazione ritiene che la *trasparenza* sia la misura principale per contrastare i fenomeni corruttivi come definiti dalla legge 190/2012.

Pertanto, intende realizzare i seguenti obiettivi di *trasparenza sostanziale*:

1. la **trasparenza quale reale ed effettiva accessibilità totale** alle informazioni concernenti l'organizzazione e l'attività dell'amministrazione;
2. **il libero e illimitato esercizio dell'accesso civico**, come potenziato dal decreto legislativo 97/2016, quale diritto riconosciuto a chiunque di richiedere documenti, informazioni e dati.

Tali obiettivi hanno la funzione precipua di indirizzare l'azione amministrativa ed i comportamenti degli operatori verso elevati livelli di trasparenza dell'azione amministrativa e dei comportamenti di dipendenti e funzionari pubblici, anche onorari e lo sviluppo della cultura della legalità e dell'integrità nella gestione del bene pubblico.

### 1.3 Altri strumenti di programmazione

Gli obiettivi di *trasparenza sostanziale* sono stati formulati coerentemente con la programmazione strategica e operativa definita e negli strumenti di programmazione di medio periodo e annuale, riportati nelle Tabelle che seguono:

#### Programmazione di medio periodo:

Documento di programmazione triennale	Periodo	Obbligatorio	Atto di approvazione
DUP - Documento Unico di Programmazione (art. 170 TUEL)	2023-25	SI	Approvato con deliberazione consiliare n. 10 del 17/03/2023

#### Programmazione operativa annuale:

Documento di programmazione triennale	Periodo	Obbligatorio	Atto di approvazione
Bilancio annuale (art. 162 e ss. TUEL)	2023-25	SI	Approvato con deliberazione consiliare n. 11 del 17/03/2023

### 3. Comunicazione e trasparenza

Per assicurare che la *trasparenza sia sostanziale ed effettiva* non è sufficiente provvedere alla pubblicazione di tutti gli atti ed i provvedimenti previsti dalla normativa, occorre **semplificarne il linguaggio, rimodulandolo in funzione della trasparenza e della piena comprensibilità del contenuto dei documenti da parte di chiunque e non solo degli addetti ai lavori.**

E' necessario utilizzare un linguaggio semplice, elementare, evitando per quanto possibile espressioni burocratiche, abbreviazioni e tecnicismi dando applicazione alle direttive emanate dal Dipartimento della Funzione Pubblica negli anni 2002 e 2005 in tema di *semplificazione del linguaggio* delle pubbliche amministrazioni. Il **sito web** dell'ente è il mezzo primario di comunicazione, il più accessibile ed il meno oneroso, attraverso il quale l'amministrazione garantisce un'informazione trasparente ed esauriente circa il suo operato, promuove nuove relazioni con i cittadini, le imprese le altre PA, pubblica e consente l'accesso ai propri servizi, consolida la propria immagine istituzionale. Ai fini dell'applicazione dei principi di trasparenza e integrità, l'ente ha da tempo realizzato un sito internet istituzionale costantemente aggiornato. La legge 69/2009 riconosce l'effetto di "*pubblicità legale*" soltanto alle pubblicazioni effettuate sui siti informatici delle PA. L'articolo 32 della suddetta legge dispone che "*a far data dal 1° gennaio 2010, gli obblighi di pubblicazione di atti e provvedimenti amministrativi aventi effetto di pubblicità legale si intendono assolti con la pubblicazione nei propri siti informatici da parte delle amministrazioni degli enti pubblici obbligati*". L'amministrazione ha adempiuto al dettato normativo sin dal 1° gennaio 2010: l'albo pretorio è esclusivamente informatico. Il relativo link è ben indicato nella *home page* del sito istituzionale. Come deliberato dall'*Autorità nazionale anticorruzione* (legge 190/2012), per gli atti soggetti a pubblicità legale **all'albo pretorio on line**, nei casi in cui tali atti rientrino nelle categorie per le quali l'obbligo è previsto dalle legge, rimane invariato anche l'obbligo di pubblicazione in altre sezioni del sito istituzionale, nonché nell'apposita sezione "*trasparenza, valutazione e merito*" (oggi "*amministrazione trasparente*"). L'ente è munito di **posta elettronica** ordinaria e certificata. Sul sito web, nella *home page*, è riportato l'indirizzo PEC istituzionale. Nelle sezioni dedicate alle ripartizioni organizzative sono indicati gli indirizzi di posta elettronica ordinaria di ciascun ufficio, nonché gli altri consueti recapiti (telefono, fax, ecc.).

Aggiornamenti sono in corso grazie ai finanziamenti ricevuti con il PNRR per la digitalizzazione da attuarsi nel corso del 2023.

#### Attuazione

L'allegato A del decreto legislativo 33/2013 disciplina la struttura delle informazioni da pubblicarsi sui siti istituzionali delle pubbliche amministrazioni. Il legislatore ha organizzato in *sotto-sezioni di primo e di secondo livello* le informazioni, i documenti ed i dati da pubblicare obbligatoriamente nella sezione «*Amministrazione trasparente*» del sito web. Le sotto-sezioni devono essere denominate esattamente come indicato in nell'allegato A del decreto 33/2013. Le tabelle riportate nelle pagine che seguono, sono state elaborate sulla base delle indicazioni contenute nel suddetto allegato del decreto 33/2013 e delle "linee guida" fornite dall'Autorità in particolare con la deliberazione 50/2013. Le tabelle sono composte da sette colonne, che recano i dati seguenti: Colonna A: numerazione e indicazione delle sotto-sezioni di primo livello

Colonna B: numerazione delle sottosezioni di secondo livello;

Colonna C: indicazione delle sotto-sezioni di secondo livello;

Colonna D: disposizioni normative che disciplinano la pubblicazione;

Colonna E: documenti, dati e informazioni da pubblicare in ciascuna sotto- sezione secondo le linee guida di ANAC;

Colonna F: periodicità di aggiornamento delle pubblicazioni;

Colonna G: ufficio responsabile della pubblicazione dei dati, delle informazioni e dei documenti previsti nella colonna E secondo la periodicità prevista in colonna F.

Nota ai dati della Colonna F:

*la normativa impone scadenze temporali diverse per l'aggiornamento delle diverse tipologie di informazioni e documenti. L'aggiornamento delle pagine web di "Amministrazione trasparente" può avvenire "tempestivamente", oppure su base annuale, trimestrale o semestrale. L'aggiornamento di taluni dati essere "tempestivo". Il legislatore non ha però specificato il concetto di tempestività, concetto la cui relatività può dar luogo a comportamenti anche molto difformi. Pertanto, al fine di "rendere oggettivo" il concetto di tempestività, tutelando operatori, cittadini e amministrazione, si definisce quanto segue: è tempestiva la pubblicazione di dati, informazioni e documenti quando effettuata entro n. 15 giorni dalla disponibilità definitiva dei dati, informazioni e documenti.*

Nota ai dati della Colonna G:

*L'articolo 43 comma 3 del decreto legislativo 33/2013 prevede che "i dirigenti responsabili degli uffici dell'amministrazione garantiscano il tempestivo e regolare flusso delle informazioni da pubblicare ai fini del rispetto dei termini stabiliti dalla legge".*

*I dirigenti responsabili della trasmissione dei dati sono individuati nei Responsabili dei settori/uffici indicati nella colonna G.*

*I dirigenti responsabili della pubblicazione e dell'aggiornamento dei dati sono individuati nei Responsabili dei settori/uffici indicati nella colonna G.*

#### 4. Organizzazione

I referenti per la trasparenza, che coadiuvano il Responsabile anticorruzione nello svolgimento delle attività previste dal decreto legislativo 33/2013, sono gli stessi Responsabili dei servizi indicati nella colonna G. Data la struttura organizzativa dell'ente, non è possibile individuare un unico ufficio per la gestione di tutti i dati e le informazioni da registrare in "Amministrazione Trasparente". Pertanto, è costituito un *Gruppo di Lavoro* composto dal Responsabile per ciascuno degli uffici depositari delle informazioni (**Colonna G**). Coordinati dal Responsabile per la prevenzione della corruzione e per la trasparenza, i componenti del Gruppo di Lavoro gestiscono le sotto-sezioni di primo e di secondo livello del sito, riferibili al loro ufficio di appartenenza, curando la pubblicazione tempestiva di dati informazioni e documenti secondo la disciplina indicata in **Colonna E**. Il Responsabile anticorruzione e per la trasparenza: coordina, sovrintende e verifica l'attività dei componenti il Gruppo di Lavoro; accerta la tempestiva pubblicazione da parte di ciascun ufficio; assicura la completezza, la chiarezza e l'aggiornamento delle informazioni. L'ente rispetta con puntualità le prescrizioni dei decreti legislativi 33/2013 e 97/2016. L'ente assicura conoscibilità ed accessibilità a dati, documenti e informazioni elencati dal legislatore e precisati dall'ANAC. Le limitate risorse dell'ente non consentono l'attivazione di strumenti di rilevazione circa "l'effettivo utilizzo dei dati" pubblicati. Tali rilevazioni, in ogni caso, non sono di alcuna utilità per l'ente, obbligato comunque a pubblicare i documenti previsti dalla legge.

#### 5. Accesso civico

Il decreto legislativo 33/2013, comma 1, del rinnovato articolo 5 prevede: "L'obbligo previsto dalla normativa vigente in capo alle pubbliche amministrazioni di pubblicare documenti, informazioni o dati comporta il diritto di chiunque di richiedere i medesimi, nei casi in cui sia stata omessa la loro pubblicazione". Mentre il comma 2, dello stesso articolo 5: "Allo scopo di favorire forme diffuse di controllo sul perseguimento delle funzioni istituzionali e sull'utilizzo delle risorse pubbliche e di promuovere la partecipazione al dibattito pubblico, chiunque ha diritto di accedere ai dati e ai documenti detenuti dalle pubbliche amministrazioni, ulteriori rispetto a quelli oggetto di pubblicazione" obbligatoria ai sensi del decreto 33/2013. La norma attribuisce ad ogni cittadino il libero accesso ai dati elencati dal decreto legislativo 33/2013, oggetto di pubblicazione obbligatoria, ed estende l'accesso civico ad ogni altro dato e documento ("ulteriore") rispetto a quelli da pubblicare in "amministrazione trasparente". L'accesso civico "potenziato" investe ogni documento, ogni dato ed ogni informazione delle pubbliche amministrazioni. L'accesso civico incontra quale unico limite "la tutela di interessi giuridicamente rilevanti" secondo la disciplina del nuovo articolo 5-bis. L'accesso civico, come in precedenza, non è sottoposto ad alcuna limitazione quanto alla legittimazione soggettiva del richiedente: spetta a chiunque. Del diritto all'accesso civico è stata data ampia informazione sul sito dell'ente. A norma del decreto legislativo 33/2013 in "amministrazione trasparente" sono pubblicati: i nominativi del responsabile della trasparenza al quale presentare la richiesta d'accesso civico e del titolare del potere sostitutivo, con l'indicazione dei relativi recapiti telefonici e delle caselle di posta elettronica istituzionale; le modalità per l'esercizio dell'accesso civico. I dipendenti sono stati informati su contenuto e modalità d'esercizio dell'accesso civico, nonché sulle differenze rispetto al diritto d'accesso.

La pubblicazione puntuale e tempestiva dei dati e delle informazioni elencate dal legislatore è più che sufficiente per assicurare la trasparenza dell'azione amministrativa di questo ente. Pertanto, non è prevista la pubblicazione di ulteriori informazioni. In ogni caso, i dirigenti Responsabili dei servizi indicati nella colonna G, possono pubblicare i dati e le informazioni che ritengono necessari per assicurare la migliore trasparenza sostanziale dell'azione amministrativa.

## **Tabelle**

Le tabelle che seguono sono composte da sette colonne, che recano i dati seguenti:

Colonna A: numerazione e indicazione delle sotto-sezioni di primo livello; Colonna B: numerazione delle sottosezioni di secondo livello;

Colonna C: indicazione delle sotto-sezioni di secondo livello; Colonna D: disposizioni normative che disciplinano la pubblicazione;

Colonna E: documenti, dati e informazioni da pubblicare in ciascuna sotto- sezione secondo le linee guida di ANAC;

Colonna F: periodicità di aggiornamento delle pubblicazioni;

Colonna G: ufficio responsabile della pubblicazione dei dati, delle informazioni e dei documenti previsti nella colonna E secondo la periodicità prevista in colonna F.

sotto-sezione livello 1	n.	sotto-sezione livello 2	Norme del d.lgs. 33/2013 modificato dal d.lgs. 97/2016	Contenuti		Ufficio responsabile della pubblicazione
A	B	C	D	E	F	G
<b>1.Disposizioni generali</b>	1.1	Programma per la Trasparenza e l'integrità	Art. 10 co. 8 lett. A)	Pubblicazione del Piano triennale di prevenzione della corruzione che comprende il programma per la trasparenza e l'integrità	annuale	<i>Servizio Amministrativo</i>
	1.2	Atti generali	Art. 12	Riferimenti normativi con i relativi link alle norme di legge statale pubblicate nella banca dati "Normattiva" che regolano l'istituzione, l'organizzazione e l'attività delle pubbliche amministrazioni. Direttive, circolari, programmi, istruzioni e ogni atto che dispone in generale sulla organizzazione, sulle funzioni, sugli obiettivi, sui procedimenti, ovvero nei quali si determina l'interpretazione di norme giuridiche che riguardano o dettano disposizioni per l'applicazione di esse, ivi compresi i codici di condotta. Codice disciplinare, recante l'indicazione delle infrazioni del codice disciplinare e relative sanzioni (pubblicazione on line in alternativa all'affissione in luogo accessibile a tutti - art. 7, l. n. 300/1970) Codice di condotta (art. 55 co. 2 decreto legislativo 165/2001).	tempestivo	<i>Servizio Amministrativo</i>
	1.3	Oneri informativi per cittadini e imprese	<del>Art. 34</del>	Norma abrogata dal d.lgs. 97/2016.		
<b>2.Organizzazione</b>	2.1	Organi di indirizzo politico-amministrativo	Art. 13 co. lett. a)	Organi di indirizzo politico e di amministrazione e gestione, con l'indicazione delle rispettive competenze.	tempestivo	<i>Servizio Amministrativo</i>



		<p>Art. 14</p>	<p>Atto di nomina o di proclamazione, con l'indicazione della durata dell'incarico o del mandato elettivo.</p> <p>Curricula.</p> <p>Compensi di qualsiasi natura connessi all'assunzione della carica.</p> <p>Importi di viaggi di servizio e missioni pagati con fondi pubblici</p> <p>Dati relativi all'assunzione di altre cariche, presso enti pubblici o privati, e relativi compensi A qualsiasi titolo corrisposti.</p> <p>Altri eventuali incarichi con oneri a carico della finanza pubblica e indicazione dei compensi spettanti</p> <p>Dichiarazione concernente diritti reali su beni immobili e su beni mobili iscritti in pubblici registri, azioni di società, quote di partecipazione a società, esercizio di funzioni di amministratore o di sindaco di società, con l'apposizione della formula «sul mio onore affermo che la dichiarazione corrisponde al vero» [Per il soggetto, il coniuge non separato e i parenti entro il secondo grado, ove gli stessi vi consentano (NB: dando eventualmente evidenza del mancato consenso)].</p> <p>Copia dell'ultima dichiarazione dei redditi soggetti all'imposta sui redditi delle persone fisiche [Per il soggetto, il coniuge non separato e i parenti entro il secondo grado, ove gli stessi vi consentano (NB: dando eventualmente evidenza del mancato consenso)] (NB: è necessario limitare, con appositi accorgimenti a cura dell'interessato o della amministrazione, la pubblicazione dei dati sensibili).</p> <p>Dichiarazione concernente le spese sostenute e le obbligazioni assunte per la propaganda elettorale ovvero attestazione di essersi avvalsi esclusivamente di materiali e di mezzi propagandistici predisposti e messi a disposizione dal partito o dalla formazione politica della cui lista il soggetto ha fatto parte, con l'apposizione della formula «sul mio onore affermo che la dichiarazione corrisponde al vero» (con allegate copie delle dichiarazioni relative a finanziamenti e contributi per un importo che nell'anno superi 5.000 €) [Per il soggetto, il coniuge non separato e i parenti entro il secondo grado, ove gli stessi vi consentano (NB: dando eventualmente evidenza del mancato consenso)].</p> <p>Attestazione concernente le variazioni della situazione patrimoniale intervenute nell'anno precedente e copia</p>	<p>Tempestivo</p>	
--	--	----------------	--	-------------------	--

			<p>della dichiarazione dei redditi [Per il soggetto, il coniuge non separato e i parenti entro il secondo grado, ove gli stessi vi consentano (NB: dando eventualmente evidenza del mancato consenso)].</p> <p>Dichiarazione concernente le variazioni della situazione patrimoniale intervenute dopo l'ultima attestazione (con copia della dichiarazione annuale relativa ai redditi delle persone fisiche) [Per il soggetto, il coniuge non separato e i parenti entro il secondo grado, ove gli stessi vi consentano (NB: dando eventualmente evidenza del mancato consenso)].</p>		
2.2	Sanzioni per mancata comunicazione dei dati	Art. 47	<p>Provvedimenti di erogazione delle sanzioni amministrative pecuniarie a carico del responsabile della mancata comunicazione per la mancata o incompleta comunicazione dei dati concernenti la situazione patrimoniale complessiva del titolare dell'incarico (di organo di indirizzo politico) al momento dell'assunzione della carica, la titolarità di imprese, le partecipazioni azionarie proprie, del coniuge e dei parenti entro il secondo grado di parentela, nonché tutti i compensi cui dà diritto l'assunzione della carica.</p>	Temporaneo	<i>Servizio Amministrativo</i>

	2. 3	Rendiconti gruppi consiliari regionali/provinciali	Art. 28 co. 1	Rendiconti di esercizio annuale dei gruppi consiliari regionali e provinciali, con evidenza delle risorse trasferite o assegnate a ciascun gruppo, con indicazione del titolo di trasferimento e dell'impiego delle risorse utilizzate. Atti e relazioni degli organi di controllo.	Tempestivo	
	2. 4	Articolazione degli uffici	Art. 13 co. 1 lett. B), C)	Articolazione degli uffici. Illustrazione in forma semplificata, ai fini della piena accessibilità e comprensibilità dei dati, dell'organizzazione dell'amministrazione, mediante l'organigramma o analoghe rappresentazioni grafiche. Competenze e risorse a disposizione di ciascun ufficio, anche di livello dirigenziale non generale. Nomi dei dirigenti responsabili dei singoli uffici.	Tempestivo	<i>Servizio Amministrativo</i>
	2. 5	Telefono e posta elettronica	Art. 13 co. 1 lett. D)	Elenco completo dei numeri di telefono e delle caselle di posta elettronica istituzionali e delle caselle di posta elettronica certificata dedicate, cui il cittadino possa rivolgersi per qualsiasi richiesta inerente i compiti istituzionali.	Tempestivo	<i>Servizio Amministrativo</i>
<b>3. Consulenti e collaboratori</b>	3. 1		Art. 15 co. 1 e 2	Informazioni relative ai titolari di incarichi di collaborazione o consulenza: estremi dell'atto di conferimento dell'incarico; curriculum vitae; i dati relativi allo svolgimento di incarichi o la titolarità di cariche in enti di diritto privato regolati o finanziati dalla pubblica amministrazione o lo svolgimento di attività professionali; compensi, comunque denominati, relativi al rapporto di consulenza o di collaborazione, con specifica evidenza delle eventuali componenti variabili o legate alla valutazione del risultato Attestazione dell'avvenuta verifica dell'insussistenza di situazioni, anche potenziali, di conflitto di interesse. (art. 53 co. 14 d.lgs 165/2001)	Entro tre mesi dal conferimento	<i>Servizio Amministrativo</i>

<p><b>4. Personale</b></p>	<p>4.1</p>	<p>Incarichi amministrativi di vertice</p>	<p>Art. 14</p>	<p>Atto di nomina o di proclamazione, con l'indicazione della durata dell'incarico o del mandato elettivo. Curricula. Compensi di qualsiasi natura connessi all'assunzione della carica. Importi di viaggi di servizio e missioni pagati con fondi pubblici. Dati relativi all'assunzione di altre cariche, presso enti pubblici o privati, e relativi compensi a qualsiasi titolo corrisposti. Altri eventuali incarichi con oneri a carico della finanza pubblica e indicazione dei compensi spettanti. Dichiarazione concernente diritti reali su beni immobili e su beni mobili iscritti in pubblici registri, azioni di società, quote di partecipazione a società, esercizio di funzioni di amministratore o di sindaco di società, con l'apposizione della formula «sul mio onore affermo che la dichiarazione corrisponde al vero» [Per il soggetto, il coniuge non separato e i parenti entro il secondo grado, ove gli stessi vi consentano (NB: dando eventualmente evidenza del mancato consenso)]. Copia dell'ultima dichiarazione dei redditi soggetti all'imposta sui redditi delle persone fisiche [Per il soggetto, il coniuge non separato e i parenti entro il secondo grado, ove gli stessi vi consentano (NB: dando eventualmente evidenza del mancato consenso)] (NB: è necessario limitare, con appositi accorgimenti a cura dell'interessato o della amministrazione, la pubblicazione dei dati sensibili). Dichiarazione concernente le spese sostenute e le obbligazioni assunte per la propaganda elettorale ovvero attestazione di essersi avvalsi esclusivamente di materiali e di mezzi propagandistici predisposti e messi a disposizione dal partito o dalla formazione politica della cui lista il soggetto ha fatto parte, con l'apposizione della formula «sul mio onore affermo che la dichiarazione corrisponde al vero» (con allegate copie delle dichiarazioni relative a finanziamenti e contributi per un importo che nell'anno superi 5.000 €) [Per il soggetto, il coniuge non separato e i parenti entro il secondo grado, ove gli stessi vi consentano (NB: dando eventualmente evidenza del</p>	<p style="writing-mode: vertical-rl; transform: rotate(180deg);">Tempestivo</p>	<p><i>Servizio Amministrativo</i></p>
----------------------------	------------	--	----------------	---	---	---------------------------------------

				<p>mancato consenso)]. Attestazione concernente le variazioni della situazione patrimoniale intervenute nell'anno precedente e copia della dichiarazione dei redditi [Per il soggetto, il coniuge non separato e i parenti entro il secondo grado, ove gli stessi vi consentano (NB: dando eventualmente evidenza del mancato consenso)]. Dichiarazione concernente le variazioni della situazione patrimoniale intervenute dopo l'ultima attestazione (con copia della dichiarazione annuale relativa ai redditi delle persone fisiche) [Per il soggetto, il coniuge non separato e i parenti entro il secondo grado, ove gli stessi vi consentano (NB: dando eventualmente evidenza del mancato consenso)].</p> <p>Le pubbliche amministrazioni pubblicano i dati di cui al comma 1 dell'art. 14 per i titolari di incarichi o cariche di amministrazione, di direzione o di governo comunque denominati, salvo che siano attribuiti a titolo gratuito, e per i titolari di incarichi dirigenziali, a qualsiasi titolo conferiti, ivi inclusi quelli conferiti discrezionalmente dall'organo di indirizzo politico senza procedure pubbliche di selezione.</p> <p>Ciascun dirigente comunica all'amministrazione presso la quale presta servizio gli emolumenti complessivi percepiti a carico della finanza pubblica. L'amministrazione pubblica sul proprio sito istituzionale l'ammontare complessivo dei suddetti emolumenti per ciascun dirigente</p>		
			Art. 41 co. 2 e 3	Trasparenza del SSN.	Nulla	

4.2	Dirigenti	Art. 14 co. 1 lett. b)	Curricu redat in conform al vigen moda, titi ita te llo europeo o.	Tempesiv	<i>Servizio Amministrati vo</i>
		Art. 14, co. 1, 1-bis e 1-ter	Atto di nomina o di proclamazione, con l'indicazione della durata dell'incarico o del mandato elettivo. Compensi di qualsiasi natura connessi all'assunzione della carica. Importi di viaggi di servizio e missioni pagati con fondi pubblici. Dati relativi all'assunzione di altre cariche, presso enti pubblici o privati, e relativi compensi a qualsiasi titolo corrisposti. Altri eventuali incarichi con oneri a carico della finanza pubblica e indicazione dei compensi spettanti. Dichiarazione concernente diritti reali su beni immobili e su beni mobili iscritti in pubblici registri, azioni di società, quote di partecipazione a società, esercizio di funzioni di amministratore o di sindaco di società, con l'apposizione della formula «sul mio onore affermo che la dichiarazione corrisponde al vero» [Per il soggetto, il coniuge non separato e i parenti entro il secondo grado, ove gli stessi vi consentano (NB: dando eventualmente evidenza del mancato consenso)]. Copia dell'ultima dichiarazione dei redditi soggetti all'imposta sui redditi delle persone fisiche [Per il soggetto, il coniuge non separato e i parenti entro il secondo grado, ove gli stessi vi consentano (NB: dando eventualmente evidenza del mancato consenso)] (NB: è necessario limitare, con appositi accorgimenti a cura dell'interessato o della amministrazione, la pubblicazione dei dati sensibili). Dichiarazione concernente le spese sostenute e le obbligazioni assunte per la propaganda elettorale ovvero attestazione di essersi avvalsi esclusivamente di materiali e di mezzi propagandistici predisposti e messi a disposizione dal partito o dalla formazione politica della cui lista il soggetto ha fatto parte, con l'apposizione della formula «sul mio onore affermo che la dichiarazione corrisponde al vero» (con allegate copie delle dichiarazioni relative a finanziamenti e	Tempesivo	<i>Servizio Amministrati vo</i>

			<p>contributi per un importo che nell'anno superi 5.000 €) [Per il soggetto, il coniuge non separato e i parenti entro il secondo grado, ove gli stessi vi consentano (NB: dando eventualmente evidenza del mancato consenso)]. Attestazione concernente le variazioni della situazione patrimoniale intervenute nell'anno precedente e copia della dichiarazione dei redditi [Per il soggetto, il coniuge non separato e i parenti entro il secondo grado, ove gli stessi vi consentano (NB: dando eventualmente evidenza del mancato consenso)]. Dichiarazione concernente le variazioni della situazione patrimoniale intervenute dopo l'ultima attestazione (con copia della dichiarazione annuale relativa ai redditi delle persone fisiche) [Per il soggetto, il coniuge non separato e i parenti entro il secondo grado, ove gli stessi vi consentano (NB: dando eventualmente evidenza del mancato consenso)].</p> <p>Le pubbliche amministrazioni pubblicano i dati di cui al comma 1 dell'art. 14 per i titolari di incarichi o cariche di amministrazione, di direzione o di governo comunque denominati, salvo che siano attribuiti a titolo gratuito, e per i titolari di incarichi dirigenziali, a qualsiasi titolo conferiti, ivi inclusi quelli conferiti discrezionalmente dall'organo di indirizzo politico senza procedure pubbliche di selezione.</p> <p>Ciascun dirigente comunica all'amministrazione presso la quale presta servizio gli emolumenti complessivi percepiti a carico della finanza pubblica. L'amministrazione pubblica sul proprio sito istituzionale l'ammontare complessivo dei suddetti emolumenti per ciascun dirigente</p>		
--	--	--	---	--	--

		Art. 41 co. 2 e 3	Nulla.		
4.3	Posizioni organizzative	Art. 14 co. 1-quinquies	Curricula dei titolari di posizioni organizzative redatti in conformità al vigente modello europeo.	Tempestivi	<i>Servizio Amministrativo</i>
4.4	Dotazione organica	Art. 16 co. 1 e 2	Conto annuale del personale e relative spese sostenute, nell'ambito del quale sono rappresentati i dati relativi alla dotazione organica e al personale effettivamente in servizio e al relativo costo, con l'indicazione della distribuzione tra le diverse qualifiche e aree professionali, con particolare riguardo al personale assegnato agli uffici di diretta collaborazione con gli organi di indirizzo politico. Le pubbliche amministrazioni evidenziano separatamente i dati relativi al costo complessivo del personale a tempo indeterminato in servizio, articolato per aree professionali, con particolare riguardo al personale assegnato agli uffici di diretta collaborazione con gli organi di indirizzo politico.	Annuale	Servizi o Finanziario
4.5	Personale non a tempo indeterminato	Art. 17	Personale con rapporto di lavoro non a tempo indeterminato ed elenco dei titolari dei contratti a tempo determinato, con l'indicazione delle diverse tipologie di rapporto, della distribuzione di questo personale tra le diverse qualifiche e aree professionali, ivi compreso il personale assegnato agli uffici di diretta collaborazione con gli organi di indirizzo politico. Costo complessivo del personale con rapporto di lavoro non a tempo indeterminato, articolato per aree professionali, con particolare riguardo al personale assegnato agli uffici di diretta collaborazione con gli organi di indirizzo politico.	Annuale	<i>Servizio Amministrativo</i>
4.6	Tassi di assenza	Art. 16 co. 3	Tassi di assenza del personale distinti per uffici di livello dirigenziale.	Trimestrale	<i>Servizio Amministrativo</i>
4.7	Incarichi conferiti e autorizzati ai dipendenti	Art. 18	Elenco degli incarichi conferiti o autorizzati a ciascun dipendente, con l'indicazione dell'oggetto, della durata e del compenso spettante per ogni incarico. (art. 53 co. 14 decreto legislativo 165/2001)	Tempestivo	<i>Servizio Amministrativo</i>



4. 8	Contrattazioni collettive	Art. 21 co. 1	Riferimenti necessari per la consultazione dei contratti e accordi collettivi nazionali ed eventuali interpretazioni autentiche. (art. 47 co. 8 decreto legislativo 165/2001)	Tempestivo	<i>Servizio Amministrativo</i>
4. 9	Contrattazioni integrative	Art. 21 co. 2	Contratti integrativi stipulati, con la relazione tecnico- finanziaria e quella illustrativa certificate dagli organi di controllo (collegio dei revisori dei conti, collegio sindacale, uffici centrali di bilancio o analoghi organi previsti dai rispettivi ordinamenti). Specifiche informazioni sui costi della contrattazione integrativa, certificate dagli organi di controllo interno, trasmesse al Ministero dell'Economia e delle finanze, che predispone, allo scopo, uno specifico modello di rilevazione, d'intesa con la Corte dei conti e con la Presidenza del Consiglio dei Ministri -Dipartimento della funzione pubblica. (art. 55 co. 4 decreto legislativo 150/2009)	Tempestivo	<i>Servizio Amministrativo</i>

	4.10	OIV (o nucleo di valutazione)	Art. 10 co. 8 lett. C)	Nominativi, compensi, curricula.	Tempestivo	<i>Servizio Amministrativo</i>
<b>5. Bandi di concorso</b>	5		Art. 19	Le pubbliche amministrazioni pubblicano i bandi di concorso per il reclutamento, a qualsiasi titolo, di personale presso l'amministrazione, nonché i criteri di valutazione della Commissione e le tracce delle prove scritte. Le pubbliche amministrazioni pubblicano e tengono costantemente aggiornato l'elenco dei bandi in corso.	Tempestivo	<i>Servizio Amministrativo</i>
<b>6. Performance</b>	6.1	Piano della Performance	Art. 10 co. 8 lett. B)	Sistema di misurazione e valutazione della Performance (art. 7, decreto legislativo n. 150/2009). Piano della performance e relazione (art. 10 decreto legislativo 150/2009).	Tempestivo	<i>Servizio Amministrativo</i>
	6.2	Relazione sulla Performance	Art. 10 co. 8 lett. B)	Piano della performance e relazione (art. 10 decreto legislativo 150/2009). Documento dell'OIV di validazione della Relazione sulla Performance (art. 14, c. 4, lett. c), decreto legislativo n. 150/2009).	Tempestivo	
	6.3	Ammontare complessivo dei premi	Art. 20 co. 1	Ammontare complessivo stanziato dei premi collegati alla performance. Ammontare dei premi distribuiti.	Tempestivi	
	6.4	Dati relativi ai premi	Art. 20 co. 2	I criteri definiti nei sistemi di misurazione e valutazione della performance per l'assegnazione del trattamento accessorio e i dati relativi alla sua distribuzione, in forma aggregata, al fine di dare conto del livello di selettività utilizzato nella distribuzione dei premi e degli incentivi, nonché i dati relativi al grado di differenziazione nell'utilizzo della premialità sia per i dirigenti sia per i dipendenti.	Tempestivo	
	6.5	Benessere organizzativo	<del>Art. 20 co. 3</del>	Norma abrogata dal d.lgs. 97/2016.		
<b>7. Enti controllati</b>	7.1	Enti pubblici vigilati	Art. 22 co. 1 lett. A)	Elenco degli enti pubblici, comunque denominati, istituiti, vigilati e finanziati dall'amministrazione ovvero per i quali l'amministrazione abbia il potere di nomina degli amministratori dell'ente, con l'indicazione delle funzioni attribuite e delle attività svolte in favore dell'amministrazione o delle attività di servizio pubblico affidate.	Annuale	<i>Servizio Finanziario</i>

		Art. 22 co. 2 e 3	I dati relativi alla ragione sociale, alla misura della eventuale partecipazione dell'amministrazione, alla durata dell'impegno, all'onere complessivo a qualsiasi titolo gravante per l'anno sul bilancio dell'amministrazione, al numero dei rappresentanti dell'amministrazione negli organi di governo, al trattamento economico complessivo a ciascuno di essi spettante, ai risultati di bilancio degli ultimi tre esercizi finanziari. Sono altresì pubblicati i dati relativi agli incarichi di amministratore dell'ente e il relativo trattamento economico complessivo. Collegamento con i siti istituzionali degli enti pubblici.	Annuale	
7.2	Società partecipate	Art. 22 co. 1 lett. B)	Elenco delle società di cui l'amministrazione detiene direttamente quote di partecipazione anche minoritaria, con l'indicazione dell'entità, delle funzioni attribuite e delle attività svolte in favore dell'amministrazione o delle attività di servizio pubblico affidate.	Annuale	
		Art. 22 co. 1 lett. D- bis)	I provvedimenti in materia di costituzione di società a partecipazione pubblica, acquisto di partecipazioni in società già costituite, gestione delle partecipazioni pubbliche, alienazione di partecipazioni sociali, quotazione di società a controllo pubblico in mercati regolamentati e razionalizzazione periodica delle partecipazioni pubbliche.		

			Art. 22 co. 2 e 3	I dati relativi alla ragione sociale, alla misura della eventuale partecipazione dell'amministrazione, alla durata dell'impegno, all'onere complessivo a qualsiasi titolo gravante per l'anno sul bilancio dell'amministrazione, al numero dei rappresentanti dell'amministrazione negli organi di governo, al trattamento economico complessivo a ciascuno di essi spettante, ai risultati di bilancio degli ultimi tre esercizi finanziari. Sono altresì pubblicati i dati relativi agli incarichi di amministratore dell'ente e il relativo trattamento economico complessivo Collegamento con i siti istituzionali degli enti pubblici.	Annuale	
	7. 3	Enti di diritto privato controllati	Art. 22 co. 1 lett. C)	Elenco degli enti di diritto privato, comunque denominati, in controllo dell'amministrazione, con l'indicazione delle funzioni attribuite e delle attività svolte in favore dell'amministrazione o delle attività di servizio pubblico affidate.	Annuale	
			Art. 22 co. 2 e 3	I dati relativi alla ragione sociale, alla misura della eventuale partecipazione dell'amministrazione, alla durata dell'impegno, all'onere complessivo a qualsiasi titolo gravante per l'anno sul bilancio dell'amministrazione, al numero dei rappresentanti dell'amministrazione negli organi di governo, al trattamento economico complessivo a ciascuno di essi spettante, ai risultati di bilancio degli ultimi tre esercizi finanziari. Sono altresì pubblicati i dati relativi agli incarichi di amministratore dell'ente e il relativo trattamento economico complessivo Collegamento con i siti istituzionali degli enti pubblici.	Annuale	
	7. 4	Rappresentazione e grafica	Art. 22 co. 1 lett. D)	Una o più rappresentazioni grafiche che evidenziano i rapporti tra l'amministrazione e gli enti pubblici vigilati, le società partecipate, gli enti di diritto privato controllati.	Annuale	
<b>8. Attività e procedimenti</b>	8. 1	Dati aggregati attività amministrativa	Art. 9-bis	Le pubbliche amministrazioni titolari delle banche dati di cui <b>all'Allegato B del d.lgs. 33/2013</b> pubblicano i dati, contenuti nelle medesime banche dati, corrispondenti agli obblighi di pubblicazione di cui al d.lgs 33/2013, indicati nel medesimo.	Tempestivo	<i>Servizio Amministrativo</i>

	<p>8.2 Tipologie di procedimento</p>	<p>Art. 35 co. 1</p>	<p>Le pubbliche amministrazioni pubblicano i dati relativi alle tipologie di procedimento di propria competenza. Per ciascuna tipologia di procedimento sono pubblicate le seguenti informazioni:</p> <p>a) una breve descrizione del procedimento con indicazione di tutti i riferimenti normativi utili;</p> <p>b) l'unità organizzativa responsabile dell'istruttoria;</p> <p>c) l'ufficio del procedimento, unitamente ai recapiti telefonici e alla casella di posta elettronica istituzionale, nonché, ove diverso, l'ufficio competente all'adozione del provvedimento finale, con l'indicazione del nome del responsabile dell'ufficio, unitamente ai rispettivi recapiti telefonici e alla casella di posta elettronica istituzionale;</p> <p>d) per i procedimenti ad istanza di parte, gli atti e i documenti da allegare all'istanza e la modulistica necessaria, compresi i facsimile per le autocertificazioni, anche se la produzione a corredo dell'istanza è prevista da norme di legge, regolamenti o atti pubblicati nella Gazzetta Ufficiale, nonché gli uffici ai quali rivolgersi per informazioni, gli orari e le modalità di accesso con indicazione degli indirizzi, dei recapiti telefonici e delle caselle di posta elettronica istituzionale, a cui presentare le istanze;</p> <p>e) le modalità con le quali gli interessati possono ottenere le informazioni relative ai procedimenti in corso che li riguardano;</p> <p>f) il termine fissato in sede di disciplina normativa del procedimento per la conclusione con l'adozione di un provvedimento espresso e ogni altro termine procedimentale rilevante;</p> <p>g) i procedimenti per i quali il provvedimento dell'amministrazione può essere sostituito da una dichiarazione dell'interessato, ovvero il procedimento può concludersi con il silenzio assenso dell'amministrazione;</p> <p>h) gli strumenti di tutela, amministrativa e giurisdizionale, riconosciuti dalla legge in favore dell'interessato, nel corso del procedimento e nei confronti del provvedimento finale ovvero nei casi di</p>	<p>↳</p>	
--	--	--------------------------	---	----------	--

				<p>adozione del provvedimento oltre il termine predeterminato per la sua conclusione e i modi per attivarli;</p> <p>i) il link di accesso al servizio on line, ove sia già disponibile in rete, o i tempi previsti per la sua attivazione;</p> <p>l) le modalità per l'effettuazione dei pagamenti eventualmente necessari, con le informazioni di cui all'articolo 36;</p> <p>m) il nome del soggetto a cui è attribuito, in caso di inerzia, il potere sostitutivo, nonché le modalità per attivare tale potere, con indicazione dei recapiti telefonici e delle caselle di posta elettronica istituzionale;</p>		
	8.3	Monitoraggio tempi procedurali	Art. 24 eo. 2	Norma abrogata dal d.lgs. 97/2016.	Tempestivo	
	8.4	Dichiarazioni sostitutive e acquisizione d'ufficio dei dati	Art. 35 co. 3	Recapiti telefonici e casella di posta elettronica istituzionale dell'ufficio responsabile per le attività volte a gestire, garantire e verificare la trasmissione dei dati o l'accesso diretto degli stessi da parte delle amministrazioni procedenti all'acquisizione d'ufficio dei dati e allo svolgimento dei controlli sulle dichiarazioni sostitutive.	Tempestivo	<i>Servizio Amministrativo</i>
<b>9. Provvedimenti</b>	9.1	Provvedimenti organi indirizzo	Art. 23 lett.d)	Elenco dei provvedimenti, con particolare riferimento ai provvedimenti finali dei procedimenti di: accordi stipulati dall'amministrazione con	Semestral	<i>Servizio Amministrativo</i>

		politico		soggetti privati o con altre amministrazioni pubbliche.		
--	--	----------	--	--	--	--

	9. 2	Provvedimenti dirigenti	Art. 23 lett.d)	Elenco dei provvedimenti, con particolare riferimento ai provvedimenti finali dei procedimenti di: accordi stipulati dall'amministrazione con soggetti privati o con altre amministrazioni pubbliche.	Tempestivo	<i>Servizio Amministrativo</i>
<b>10. Controlli sulle imprese</b>	10		<del>Art. 25</del>	Norma abrogata dal d.lgs. 97/2016.		
<b>11. Bandi di gara e contratti</b>	11		Art. 37	<p>Le pubbliche amministrazioni e le stazioni appaltanti pubblicano:</p> <p>a) i dati previsti dall'art. 1 co. 32 legge 190/2012: struttura proponente, oggetto del bando, elenco degli operatori invitati a presentare offerte, numero di offerenti che hanno partecipato, aggiudicatario, importo di aggiudicazione, tempi di completamento dell'opera, servizio, fornitura, importo delle somme liquidate, tabella riassuntiva delle informazioni relative all'anno precedente (art. 1 comma 32 legge 190/2012).</p> <p>b) gli atti e le informazioni oggetto di pubblicazione ai sensi del decreto legislativo 50/2016 (art. 29): Tutti gli atti delle amministrazioni aggiudicatrici e degli enti aggiudicatori relativi alla programmazione di lavori, opere, servizi e forniture, nonché alle procedure per l'affidamento di appalti pubblici di servizi, forniture, lavori e opere, di concorsi pubblici di progettazione, di concorsi di idee e di concessioni, compresi quelli tra enti nell'ambito del settore pubblico di cui all'articolo 5, ove non considerati riservati ai sensi dell'articolo 112 ovvero secretati ai sensi dell'articolo 162, devono essere pubblicati e aggiornati sul profilo del committente, nella sezione "Amministrazione trasparente", con l'applicazione delle disposizioni di cui al decreto legislativo 14 marzo 2013, n. 33. Al fine di consentire l'eventuale proposizione del ricorso ai sensi dell'articolo 120 del codice del processo amministrativo, sono altresì pubblicati, nei successivi due giorni dalla data di adozione dei relativi atti, il provvedimento che determina le esclusioni dalla</p>	Tempestivo	Servizio tecnico / Servizio finanziario



				<p>procedura di affidamento e le ammissioni all'esito delle valutazioni dei requisiti soggettivi, economico-finanziari e tecnico-professionali.</p> <p>E' inoltre pubblicata la composizione della commissione giudicatrice e i curricula dei suoi componenti. Nella stessa sezione sono pubblicati anche i resoconti della gestione finanziaria dei contratti al termine della loro esecuzione.</p>		
<b>12. Sovvenzioni, contributi, sussidi, vantaggi economici</b>	12 . 1	Criteri e modalità	Art. 26 co. 1	Regolamenti con i quali sono determinati criteri e modalità per la concessione di sovvenzioni, contributi, sussidi ed ausili finanziari e l'attribuzione di vantaggi economici di qualunque genere a persone ed enti pubblici e privati.	Tempestivo	Servizi o Finanziario
	12 . 2	Atti di concessione	Art. 26 co. 2	Deliberazioni e determinazioni di concessione di sovvenzioni, contributi, sussidi ed ausili finanziari e l'attribuzione di vantaggi economici di qualunque genere a persone ed enti pubblici e privati di importo superiore a 1.000 euro.	Tempestivo	Servizi o Finanziario
			Art. 27	<p>Elenco (in formato tabellare aperto) dei soggetti beneficiari di sovvenzioni, contributi, sussidi ed ausili finanziari e l'attribuzione di vantaggi economici di qualunque genere a persone ed enti pubblici e privati.</p> <p>Per ciascuno: nome dell'impresa o dell'ente e i rispettivi dati fiscali o il nome di altro soggetto beneficiario; importo del vantaggio economico corrisposto; norma e titolo a base dell'attribuzione; ufficio e funzionario o dirigente responsabile del relativo procedimento amministrativo;</p>	Annuale	Servizi o Finanziario

				modalità seguita per l'individuazione del beneficiario; link al progetto selezionato; link al curriculum del soggetto incaricato.		
--	--	--	--	---	--	--

<b>13. Bilanci</b>	13 · 1	Bilancio preventivo e consuntivo	Art. 29 co. 1 e 1-bis	Le pubbliche amministrazioni pubblicano i documenti e gli allegati del bilancio preventivo e del conto consuntivo entro trenta giorni dalla loro adozione, nonché i dati relativi al bilancio di previsione e a quello consuntivo in forma sintetica, aggregata e semplificata, anche con il ricorso a rappresentazioni grafiche, al fine di assicurare la piena accessibilità e comprensibilità. Le pubbliche amministrazioni pubblicano e rendono accessibili, anche attraverso il ricorso ad un portale unico, i dati relativi alle entrate e alla spesa di cui ai propri bilanci preventivi e consuntivi in formato tabellare aperto che ne consenta l'esportazione, il trattamento e il riutilizzo, secondo uno schema tipo e modalità definiti con decreto del Presidente del Consiglio dei ministri da adottare sentita la Conferenza unificata.	Tempestivo	Servizi o Finanziario
	13 · 2	Piano degli indicatori e risultati attesi di bilancio	Art. 29 co. 2	Piano degli indicatori e risultati attesi di bilancio, con l'integrazione delle risultanze osservate in termini di raggiungimento dei risultati attesi e le motivazioni degli eventuali scostamenti e gli aggiornamenti in corrispondenza di ogni nuovo esercizio di bilancio, sia tramite la specificazione di nuovi obiettivi e indicatori, sia attraverso l'aggiornamento dei valori obiettivo e la soppressione di obiettivi già raggiunti oppure oggetto di ripianificazione.	Tempestivo	Servizi o Finanziario
<b>14. Beni immobili e gestione patrimonio</b>	14 · 1	Patrimoni o immobili are	Art. 30	Le pubbliche amministrazioni pubblicano le informazioni identificative degli immobili posseduti e di quelli detenuti, nonché i canoni di locazione o di affitto versati o percepiti.	Tempestivo	Servizio Finanziario
	14 · 2	Canoni di locazione o affitto	Art. 30	Le pubbliche amministrazioni pubblicano le informazioni identificative degli immobili posseduti e di quelli detenuti, nonché i canoni di locazione o di affitto versati o percepiti.	Tempest.	Servizio Finanziario
<b>15. Controlli e rilievi sull'amministrazione</b>	15		Art. 31	Le pubbliche amministrazioni pubblicano gli atti degli organismi indipendenti di valutazione o nuclei di valutazione, procedendo all'indicazione in forma anonima dei dati personali eventualmente presenti. Pubblicano, inoltre, la relazione degli organi di revisione amministrativa e contabile al bilancio di previsione o	Tempestivo	Servizio Amministrativo

				budget, alle relative variazioni e al conto consuntivo o bilancio di esercizio nonché tutti i rilievi ancorché non recepiti della Corte dei conti riguardanti l'organizzazione e l'attività delle amministrazioni stesse e dei loro uffici.		
<b>16. Servizi erogati</b>	16 . 1	Carta dei servizi e standard di qualità	Art. 32 co. 1	Le pubbliche amministrazioni e i gestori di pubblici servizi pubblicano la carta dei servizi o il documento contenente gli standard di qualità dei servizi pubblici.	tempestivo	Servizi o Finanziario
	16 . 2	Costi contabilizzati	Art. 32 co. 2 lett. a)	Le pubbliche amministrazioni e i gestori di pubblici servizi, individuati i servizi erogati agli utenti, sia finali che intermedi pubblicano: i costi contabilizzati e il relativo andamento nel tempo.	Annuale	Servizio Finanziario
			Art. 10 co. 5	Ai fini della riduzione del costo dei servizi, dell'utilizzo delle tecnologie dell'informazione e della comunicazione, nonché del conseguente risparmio sul costo del lavoro, le pubbliche amministrazioni provvedono annualmente ad individuare i servizi erogati, agli utenti sia finali che intermedi, ai sensi dell'art. 10 co. 5 del d.lgs. 279/1997. Le amministrazioni provvedono altresì alla contabilizzazione dei costi e all'evidenziazione dei costi effettivi e di quelli imputati al personale per ogni servizio erogato, nonché al monitoraggio del loro andamento nel tempo, pubblicando i relativi dati ai sensi dell'art. 32 del d.lgs. 33/2013.	Annuale	Servizio Finanziario

	16 . 3	Tempi medi di erogazione dei servizi	Art. 32 co. 2 lett. a)	Le pubbliche amministrazioni e i gestori di pubblici servizi, individuati i servizi erogati agli utenti, sia finali che intermedi pubblicano: i costi contabilizzati e il relativo andamento nel tempo.	Annuale	
	16 . 4	Liste di attesa	Art. 41 co. 6	Gli enti, le aziende e le strutture pubbliche e private che erogano prestazioni per conto del servizio sanitario sono tenuti ad indicare nel proprio sito, in una apposita sezione denominata «Liste di attesa», i criteri di formazione delle liste di attesa, i tempi di attesa previsti e i tempi medi effettivi di attesa per ciascuna tipologia di prestazione erogata.		
<b>17. Pagamenti dell'amministrazione</b>	17 . 1	Indicatore di tempestività dei pagamenti	Art. 33	Le pubbliche amministrazioni pubblicano, con cadenza annuale, un indicatore dei propri tempi medi di pagamento relativi agli acquisti di beni, servizi, prestazioni professionali e forniture, denominato «indicatore annuale di tempestività dei pagamenti», nonché l'ammontare complessivo dei debiti e il numero delle imprese creditrici. A decorrere dall'anno 2015, con cadenza trimestrale, le pubbliche amministrazioni pubblicano un indicatore, avente il medesimo oggetto, denominato «indicatore trimestrale di tempestività dei pagamenti», nonché l'ammontare complessivo dei debiti e il numero delle imprese creditrici. Gli indicatori sono elaborati e pubblicati, anche attraverso il ricorso a un portale unico, secondo uno schema tipo e modalità definiti con decreto del Presidente del Consiglio dei ministri da adottare sentita la Conferenza unificata.	Annuale	Servizio Finanziario

17 . 2	IBAN e pagamenti informatici	Art. 36	<p>Le pubbliche amministrazioni pubblicano e specificano nelle richieste di pagamento i dati e le informazioni di cui all'art. 5 del d.lgs. 82/2005.</p> <p>Codici IBAN identificativi del conto di pagamento, ovvero di imputazione del versamento in Tesoreria, tramite i quali i soggetti versanti possono effettuare i pagamenti mediante bonifico bancario o postale, ovvero gli identificativi del conto corrente postale sul quale i soggetti versanti possono effettuare i pagamenti mediante bollettino postale, nonché i codici identificativi del pagamento da indicare obbligatoriamente per il versamento.</p> <p>Le pubbliche amministrazioni sono obbligate ad accettare, tramite la piattaforma tecnologica per l'interconnessione e l'interoperabilità tra le pubbliche amministrazioni, i pagamenti spettanti a qualsiasi titolo attraverso sistemi di pagamento elettronico, ivi inclusi, per i micro- pagamenti, quelli basati sull'uso del credito telefonico.</p> <p>Resta ferma la possibilità di accettare anche altre forme di pagamento elettronico, senza discriminazione in relazione allo schema di pagamento abilitato per ciascuna tipologia di strumento di pagamento elettronico come definita ai sensi dell'articolo 2, punti 33), 34) e 35) del regolamento UE 2015/751 del Parlamento europeo e del Consiglio del 29 aprile 2015 relativo alle commissioni interbancarie sulle operazioni di pagamento basate su carta.</p>	Tempestivo	Servizio Finanzir io
--------------	------------------------------------	---------	---	------------	----------------------------

<p><b>18. Opere pubbliche</b></p>	<p>18</p>		<p>Art. 38</p>	<p>Le pubbliche amministrazioni pubblicano le informazioni relative ai Nuclei di valutazione e verifica degli investimenti pubblici di cui all'art. 1 della legge 144/1999, incluse le funzioni e i compiti specifici ad essi attribuiti, le procedure e i criteri di individuazione dei componenti e i loro nominativi.</p> <p>Fermi restando gli obblighi di pubblicazione di cui all'art. 21 del d.lgs. 50/2016, le pubbliche amministrazioni pubblicano tempestivamente gli atti di programmazione delle opere pubbliche, nonché le informazioni relative ai tempi, ai costi unitari e agli indicatori di realizzazione delle opere pubbliche in corso o completate.</p> <p>Le informazioni sono pubblicate sulla base di uno schema tipo redatto dal Ministero dell'economia e delle finanze d'intesa con l'Autorità nazionale anticorruzione, che ne curano altresì la raccolta e la pubblicazione nei propri siti web istituzionali al fine di consentirne una agevole comparazione.</p> <p>Art. 21 co. 1 e 4 del d.lgs. 50/2016: Le amministrazioni aggiudicatrici e gli enti aggiudicatori pubblicano, nel proprio profilo del committente, i progetti di fattibilità relativi alle grandi opere infrastrutturali e di architettura di rilevanza sociale, aventi impatto sull'ambiente, sulle città e sull'assetto del territorio, nonché gli esiti della consultazione pubblica, comprensivi dei resoconti degli incontri e dei dibattiti con i portatori di interesse. I contributi e i resoconti sono pubblicati, con pari evidenza, unitamente ai documenti predisposti dall'amministrazione e relativi agli stessi lavori.</p> <p>Gli esiti del dibattito pubblico e le osservazioni raccolte sono valutate in sede di predisposizione del progetto definitivo e sono discusse in sede di conferenza di servizi relativa all'opera sottoposta al dibattito pubblico.</p>	<p>Tempesitivo</p>	<p><i>Servizi o Tecnico</i></p>
-----------------------------------	-----------	--	----------------	--	--------------------	---------------------------------

<b>19. Pianificazione e governo del territorio</b>	19		Art. 39	<p>Le pubbliche amministrazioni pubblicano gli atti di governo del territorio, quali, tra gli altri, piani territoriali, piani di coordinamento, piani paesistici, strumenti urbanistici, generali e di attuazione, nonché le loro varianti;</p> <p>La documentazione relativa a ciascun procedimento di presentazione e approvazione delle proposte di trasformazione urbanistica d'iniziativa privata o pubblica in variante allo strumento urbanistico generale comunque denominato vigente, nonché delle proposte di trasformazione urbanistica d'iniziativa privata o pubblica in attuazione dello strumento urbanistico generale vigente che comportino premialità edificatorie a fronte dell'impegno dei privati alla realizzazione di opere di urbanizzazione extra oneri o della cessione di aree o volumetrie per finalità di pubblico interesse è pubblicata in una sezione apposita nel sito del comune interessato, continuamente aggiornata.</p>	Tempestivo	<i>Servizi o Tecnico</i>
--	----	--	---------	--	------------	----------------------------------



<p><b>20. Informazioni ambientali</b></p>	<p>20</p>		<p>Art. 40</p>	<p>In materia di informazioni ambientali restano ferme le disposizioni di maggior tutela già previste dall'art. 3- sexies del d.lgs. 152/2006, dalla legge 108/2001 e dal d.lgs. 195/2005.</p> <p>Le amministrazioni pubblicano, sui propri siti istituzionali le informazioni ambientali di cui all'art. 2 co. 1 lett. a) del d.lgs. 195/2005, che detengono ai fini delle proprie attività istituzionali, nonché le relazioni di cui all'articolo 10 del medesimo decreto legislativo.</p> <p>Ai sensi dell'Art. 2 co. 1 lett. a) del d.lgs. 195/2005 per «informazione ambientale» si intende qualsiasi informazione disponibile in forma scritta, visiva, sonora, elettronica od in qualunque altra forma materiale concernente:</p> <ol style="list-style-type: none"> <li>1) lo stato degli elementi dell'ambiente, quali l'aria, l'atmosfera, l'acqua, il suolo, il territorio, i siti naturali, compresi gli igrotopi, le zone costiere e marine, la diversità biologica ed i suoi elementi costitutivi, compresi gli organismi geneticamente modificati, e, inoltre, le interazioni tra questi elementi;</li> <li>2) fattori quali le sostanze, l'energia, il rumore, le radiazioni od i rifiuti, anche quelli radioattivi, le emissioni, gli scarichi ed altri rilasci nell'ambiente, che incidono o possono incidere sugli elementi dell'ambiente, individuati al numero 1);</li> <li>3) le misure, anche amministrative, quali le politiche, le disposizioni legislative, i piani, i programmi, gli accordi ambientali e ogni altro atto, anche di natura amministrativa, nonché le attività che incidono o possono incidere sugli elementi e sui fattori dell'ambiente di cui ai numeri 1) e 2), e le misure o le attività finalizzate a proteggere i suddetti elementi;</li> <li>4) le relazioni sull'attuazione della legislazione ambientale;</li> <li>5) le analisi costi-benefici ed altre analisi ed ipotesi economiche, usate nell'ambito delle misure e delle attività di cui al numero 3);</li> <li>6) lo stato della salute e della sicurezza umana, compresa la contaminazione della catena alimentare, le condizioni della vita</li> </ol>	<p>Tempestivo</p>	<p><i>Servizi o Tecnico</i></p>
---	-----------	--	----------------	---	-------------------	---

				umana, il paesaggio, i siti e gli edifici d'interesse culturale, per quanto influenzabili dallo stato degli elementi dell'ambiente di cui al punto 1) o, attraverso tali elementi, da qualsiasi fattore di cui ai punti 2) e 3).		
<b>21. Strutture sanitarie private accreditate</b>	21		Art. 41 co. 4	È pubblicato e annualmente aggiornato l'elenco delle strutture sanitarie private accreditate. Sono altresì pubblicati gli accordi con esse intercorsi.	Nulla	
<b>22. Interventi straordinari di emergenza</b>	22		Art. 42	Le pubbliche amministrazioni che adottano provvedimenti contingibili e urgenti e in generale provvedimenti di carattere straordinario in caso di calamità naturali o di altre emergenze, ivi comprese le amministrazioni commissariali e straordinarie, pubblicano: a) i provvedimenti adottati, con la indicazione espressa delle norme di legge eventualmente derogate e dei motivi della deroga, nonché l'indicazione di eventuali atti amministrativi o giurisdizionali intervenuti; b) i termini temporali eventualmente fissati per l'esercizio dei poteri di adozione dei provvedimenti straordinari; c) il costo previsto degli interventi e il costo effettivo sostenuto	Tempestivo	Servizio Tecnico

				dall'amministrazione.		
--	--	--	--	-----------------------	--	--

<p><b>23. Altri contenuti</b></p>	<p>23</p>		<p>Contenuti definiti a discrezione dell'amministrazione o in base a disposizioni legislative o regolamentari regionali o locali.</p>	<p><u>Anticorruzione:</u>  Responsabile della prevenzione della corruzione e per la trasparenza.  Piano triennale per la prevenzione e la repressione della corruzione e dell'illegalità.  Relazione del responsabile della prevenzione della corruzione recante i risultati dell'attività svolta (entro il 15 dicembre di ogni anno).  Altri atti e documenti richiesti dall'ANAC.</p> <p><u>Accesso civico:</u>  Nome del Responsabile cui é presentata la richiesta di accesso civico, nonché modalità per l'esercizio di tale diritto, con indicazione dei recapiti telefonici e delle caselle di posta elettronica.  Nome del titolare del potere sostitutivo, attivabile nei casi di ritardo o mancata risposta, con indicazione dei recapiti telefonici e delle caselle di posta elettronica istituzionale.</p> <p><u>Accessibilità e dati aperti:</u>  Regolamenti che disciplinano l'esercizio della facoltà di accesso telematico e il riutilizzo dei dati.  Catalogo dei dati e dei metadati in possesso delle amministrazioni, che si intendono rilasciati come dati di tipo aperto.  Obiettivi di accessibilità dei soggetti disabili agli strumenti informatici per l'anno corrente (entro il 31 marzo di ogni anno).</p> <p><u>Spese di rappresentanza:</u>  (...)</p> <p><u>Altro:</u>  Dati, informazioni e documenti ulteriori che le pubbliche amministrazioni non hanno l'obbligo di pubblicare ai sensi della normativa vigente e che non sono riconducibili alle sottosezioni indicate.</p>	<p>Tempestivo</p>	<p>Servizio Amministrativo</p>
-----------------------------------	-----------	--	---	---	-------------------	--------------------------------

In allegato la mappatura dei processi

Serina, 28/07/2023

IL RPCT