

COMUNE DI NOVELLO

Provincia di Cuneo

**PIANO PER LA PREVENZIONE DELLA
CORRUZIONE E PER LA TRASPARENZA
2023/2025**

[Sommaro](#)

PREMESSA	5
Il PNA 2019	7
B. PROCESSO DI REDAZIONE E APPROVAZIONE DEL PTPCET	9
La finalità.....	9
Le fasi	10
Il coinvolgimento attivo degli organi di indirizzo politico amministrativo, del Personale del Comune e degli altri stakeholder	11
La metodologia	11
C. SISTEMA DI GOVERNANCE	12
Giunta Comunale.....	12
RPCT	12
Referenti e Responsabili di Area.....	13
RASA - Responsabile dell’Anagrafe Unica delle Stazioni Appaltanti	13
Tutti i dipendenti del Comune di Novello	14
Collaboratori a qualsiasi titolo dell’amministrazione	14
Nucleo di Valutazione.....	14
Ufficio Procedimenti Disciplinari U.P.D	14
LE RESPONSABILITÀ	15
Del RPCT	15
Dei dipendenti.....	15
Dei Responsabili di Area e collaboratori	16
D. SISTEMA DI MONITORAGGIO	17
E. COORDINAMENTO CON GLI STRUMENTI DI PROGRAMMAZIONE	18
F. ANALISI DEL CONTESTO ESTERNO	20

G. ANALISI DEL CONTESTO INTERNO	23
Mappatura dei Processi per Aree di rischio "Generali" e "Specifiche"	24
G.1.A. Acquisizione e gestione del personale	24
G.1.B. Contratti pubblici	24
G.1.C. Provvedimenti ampliativi della sfera giuridica senza effetto economico diretto ed immediato per il destinatario.....	24
G.1.D. Provvedimenti ampliativi della sfera giuridica con effetto economico diretto ed immediato per il destinatario.....	25
G.1.E. Gestione delle entrate, delle spese e del patrimonio	25
G.1.F. Controlli, verifiche, ispezioni e sanzioni	25
G.1.G. Incarichi e nomine	25
G.1.I. Altre Aree di rischio.....	25
G.1.I.1 Atti di governo del territorio (Pianificazione e gestione del territorio).....	25
H. VALUTAZIONE DEL RISCHIO	26
Analisi del rischio	26
Valutazione del rischio	27
Trattamento del rischio	27
Monitoraggio successivo della gestione del rischio nei processi	28
I. TRATTAMENTO DEL RISCHIO: PREVISIONE DELLE MISURE GENERALI	29
A. Codice di comportamento	29
B. Rotazione del personale o misure alternative	30
C. Inconferibilità - incompatibilità - incarichi extraistituzionali	32
D. Whistleblowing	35
E. Formazione	37
F. Trasparenza	38
G. Svolgimento attività successiva cessazione lavoro	40
H. Commissioni e conferimento incarichi in caso di condanna	42
I. Patti di integrità	43
L. TRATTAMENTO DEL RISCHIO: PREVISIONE DELLE MISURE SPECIFICHE	44
M. TRASPARENZA	45

Premessa

In data 17 gennaio 2023 con Delibera n.7, il Consiglio dell'Anac ha approvato definitivamente il [Piano nazionale anticorruzione valido per il prossimo triennio](#), attraverso il quale viene individuato il percorso di integrazione della disciplina di prevenzione della corruzione e della trasparenza all'interno del nuovo Piano Integrato di Attività e Organizzazione (PIAO), a sua volta introdotto nel nostro ordinamento dal d.P.R. n. n. 81 del 30 giugno 2022 e dal Decreto del Ministro per la Pubblica Amministrazione n. 132 del 30 giugno 2022.

Il PIAO, di durata triennale con aggiornamento annuale, rappresenta la sintesi della programmazione strategica ed organizzativa dell'Ente, ai fini della semplificazione ed unificazione dei documenti di programmazione previgenti, ivi compreso il Piano Triennale per la Prevenzione della Corruzione e della Trasparenza: quest'ultimo viene conseguentemente assorbito all'interno del PIAO nella specifica sotto-sezione 2.3.

Il PIAO si presenta come una grande occasione per le Amministrazioni pubbliche perché invita ad un'approfondita analisi, riflessione e rimodellazione del proprio assetto organizzativo, in coerenza con gli obiettivi generali e specifici di creazione di valore pubblico dell'Ente, promuovendo un univoco censimento di processi e procedure. L'obiettivo della creazione di valore pubblico può essere raggiunto solo avendo chiaro che la prevenzione della corruzione e la trasparenza sono dimensioni del e per la creazione del valore pubblico, di natura trasversale per la realizzazione della missione istituzionale di ogni pubblica amministrazione.

L'obiettivo specifico di ANAC con l'adozione del PNA 2022-2024 è di rafforzare l'integrità pubblica e la programmazione di efficaci presidi di prevenzione della corruzione, per evitare che i risultati attesi con l'attuazione del PNRR, attraverso l'ingente flusso di denaro in arrivo dall'Europa e la parallela emanazione di deroghe alla legislazione ordinaria previste in questi anni per contrastare la pandemia, siano vanificati da episodi di corruzione.

La corruzione, e più in generale il malfunzionamento dell'amministrazione a causa dell'uso a fini privati delle funzioni attribuite, ha un costo per la collettività, non solo diretto (come, ad esempio, nel caso di pagamenti illeciti), ma anche indiretto, connesso ai ritardi nella conclusione dei procedimenti amministrativi, al cattivo funzionamento degli apparati pubblici, alla sfiducia del cittadino nei confronti delle istituzioni, arrivando a minare i valori fondamentali sanciti dalla Costituzione: uguaglianza, trasparenza dei processi decisionali, pari opportunità dei cittadini.

La disciplina di prevenzione della corruzione e di trasparenza, adottata dal nostro Ente in questi anni e costantemente aggiornata sulla base delle indicazioni metodologiche periodicamente fornite da ANAC, permette la corretta valutazione del diverso livello di esposizione degli uffici alle ipotesi di corruzione, indica gli interventi organizzativi volti a prevenirne i rischi e predispone le procedure da seguire da parte dei dipendenti chiamati ad operare nei settori particolarmente esposti.

A. INFORMAZIONI DI CARATTERE GENERALE

Attestazione pubblicazione sul sito istituzionale delle precedenti edizioni del Piano Triennale per la prevenzione della corruzione e della Trasparenza:

	Si	No
PTPCeT 2022-2024	X	
PTPCeT 2020-2022	X	
PTPCeT 2019-2021	X	
PTPCeT 2018-2020	X	
PTPCeT 2017-2019	X	
PTPC 2016-2018	X	
PTPC 2015-2017	X	
PTPC 2014-2016	X	
PTPC 2013-2015	X	

B. PROCESSO DI REDAZIONE E APPROVAZIONE DEL PTPCeT

La finalità

La Disciplina di Prevenzione della Corruzione e Trasparenza è predisposta dal Responsabile per la prevenzione della corruzione e Trasparenza (RPCT), con adeguato supporto da parte della struttura organizzativa.

Qualora nel Comune di NOVELLO fosse commesso un reato di corruzione, accertato con sentenza passata in giudicato, il RPCT sarà chiamato a risponderne personalmente, salvo poter dimostrare di aver predisposto la disciplina di prevenzione prima della commissione del fatto e di aver vigilato sulla sua applicazione ed osservanza.

Il presente documento costituisce uno strumento agile, volto all'adozione di misure organizzative preordinate ad evitare fenomeni di corruzione nell'amministrazione pubblica, per i quali si introduce una specifica attività di controllo assegnata dalla Legge n. 190/2012 al RPCT.

La Disciplina che si propone è stata costruita in maniera tale da determinare il miglioramento delle pratiche amministrative attraverso la promozione dell'etica nella pubblica amministrazione, evitando l'insorgere di illeciti e comportamenti che in qualche maniera possano adombrare la trasparenza e la stessa correttezza della P.A.

Per centrare tale obiettivo è essenziale che si metta a punto un affidabile sistema di controllo interno, individuando ex ante quali tra le attività svolte dai dipendenti siano particolarmente esposte al pericolo di corruzione, ed essere attenti nell'assunzione dei rimedi previsti.

Resta bene inteso che l'efficacia della disciplina di prevenzione prevista dipende dalla partecipazione di tutti gli attori, pubblici e privati, in primis dei dipendenti che dovranno darne operatività e attuazione.

La presente edizione della Disciplina di Prevenzione della Corruzione e Trasparenza del Comune di NOVELLO è stata redatta tenendo conto dei principi guida di natura strategica, metodologica e finalistica previsti nel Piano Nazionale Anticorruzione 2019, così come raccomandato dal nuovo PNA 2022 - 2024.

In particolare, già nel corso dell'anno 2022, il Comune di NOVELLO ha realizzato la complessiva mappatura dei processi lavorativi dell'Ente, procedendo poi alla stima del livello di esposizione al rischio degli stessi, secondo una metodologia di valutazione qualitativa caratterizzata da opportuni criteri e indicatori, così come raccomandato da Anac nell'Allegato 1 del PNA 2019.

Attraverso l'attività di ponderazione del rischio, si sono quindi individuati i processi a più elevato rischio nell'Ente (Alto e Critico), che sono stati sottoposti alla fase di Trattamento del Rischio, con l'individuazione delle misure generali e specifiche di contenimento dello stesso.

Le fasi

Il processo di approvazione della disciplina di Prevenzione della Corruzione e trasparenza prevede le seguenti fasi:

1. Entro il 30 dicembre di ogni anno, il RPCT, con la collaborazione dei Responsabili di Servizio, procede al monitoraggio dell'applicazione delle misure previste dal PTPCT vigente, nonché al complessivo riesame del sistema di prevenzione previsto dal Piano stesso, onde consentire la redazione di un Report di monitoraggio che è allegato al PTPCT in approvazione nell'anno successivo. All'interno di tale allegato, i Responsabili di Servizio presentano le eventuali proposte di miglioramento del complessivo sistema di prevenzione, aventi ad oggetto, ad esempio, l'individuazione e l'analisi di nuove attività, l'indicazione di nuove e concrete misure da adottare al fine di contrastare gli eventuali nuovi rischi rilevati, ecc. Qualora tali misure comportino oneri economici per l'Ente, le proposte dovranno indicare la stima delle risorse finanziarie occorrenti.
2. Nel caso in cui, dal monitoraggio previsto dal comma 1, non siano emersi fatti corruttivi o ipotesi di disfunzioni amministrative significative, non si rilevino modifiche organizzative rilevanti, non sia necessario modificare gli obiettivi strategici in materia di prevenzione della corruzione e trasparenza, gli enti con meno di 50 dipendenti possono, dopo la prima adozione, confermare per le successive due annualità, lo strumento programmatico in vigore con apposito atto dell'organo di indirizzo.
3. Diversamente, entro il 15 gennaio di ogni anno il RPCT, anche sulla scorta delle indicazioni raccolte ai sensi del precedente comma 1, elabora la nuova Disciplina e la trasmette alla Giunta Comunale, accompagnato dall'indicazione delle eventuali risorse finanziarie e strumentali occorrenti per la relativa attuazione
4. Prima dell'adozione definitiva del PIAO, l'Ente provvede alla consultazione esterna della Disciplina di Prevenzione della Corruzione e Trasparenza, tramite pubblicazione sul sito

istituzionale della bozza del documento, mettendo a disposizione 15 giorni per le eventuali osservazioni, che, se significative, saranno recepite nella stesura finale.

5. La Giunta Comunale approva il PIAO entro 30 giorni dall'approvazione del Bilancio di Previsione, salvo diverso termine fissato dalla legge.
6. La Disciplina di Prevenzione della Corruzione e Trasparenza viene pubblicata in forma permanente sul sito internet istituzionale dell'Ente nell'apposita sottosezione denominata "Amministrazione Trasparente / Altri contenuti / Prevenzione della Corruzione", non oltre un mese dall'adozione (§ PNA 2019 pag. 19). Viene, altresì, data informazione via mail a tutti i dipendenti dell'avvenuta pubblicazione.
7. Nella medesima sottosezione del sito viene pubblicata, a cura del RPCT, entro il 15 dicembre di ciascun anno (o altra data stabilita da Anac), la Relazione recante i risultati dell'attività svolta.
8. La Disciplina di Prevenzione della Corruzione e Trasparenza può essere modificata anche in corso d'anno, su proposta del RPCT, allorché siano accertate significative violazioni delle prescrizioni ovvero quando intervengano rilevanti mutamenti organizzativi o modifiche in ordine all'attività dell'Ente.

Il coinvolgimento attivo degli organi di indirizzo politico amministrativo, del Personale del Comune e degli altri stakeholder

La Giunta Comunale:

- assicura il proprio coinvolgimento attivo quale organo di indirizzo politico-amministrativo in una o più fasi della redazione dello stesso, su sollecitazione del RPCT;
- formula gli obiettivi strategici in materia di prevenzione della corruzione e trasparenza.

Il RPCT provvede a stimolare gli attori coinvolti nel processo di redazione del Piano, attraverso opportune riunioni (con i Responsabili di Area), richieste di collaborazione e coinvolgimento dei pertinenti stakeholder attraverso una procedura aperta di consultazione per l'aggiornamento del PTPCeT stesso.

I Responsabili di Area partecipano attivamente al processo di redazione e monitoraggio della disciplina di prevenzione della Corruzione e Trasparenza, assicurando la massima collaborazione e attestando l'adeguatezza della valutazione del rischio e delle misure specifiche di mitigazione dello stesso.

C. SISTEMA DI GOVERNANCE

I soggetti che concorrono alla prevenzione della corruzione all'interno del Comune di NOVELLO e i relativi compiti e funzioni sono:

Giunta Comunale

1. designa il Responsabile della prevenzione della corruzione e trasparenza (art. 1, comma 7, della l. n. 190);
2. adotta il Piano della Prevenzione della Corruzione e Trasparenza e i suoi aggiornamenti;
3. adotta tutti gli atti di indirizzo di carattere generale, che siano direttamente o indirettamente finalizzati alla prevenzione della corruzione;
4. attua le necessarie modifiche organizzative per assicurare al RPCT funzioni e poteri idonei allo svolgimento del ruolo con autonomia ed effettività
5. propone lo stanziamento delle risorse economiche necessarie ad attuare la disciplina di prevenzione della Corruzione e Trasparenza,

RPCT

1. elabora e propone alla Giunta Comunale la disciplina di prevenzione della Corruzione e Trasparenza;
2. svolge i compiti indicati nella circolare del Dipartimento della funzione pubblica n. 1 del 2013 e i compiti di vigilanza sul rispetto delle norme in materia di inconfiribilità e incompatibilità (art. 1 l. n. 190/2012; art. 15 d.lgs. n. 39/2013);
3. elabora la relazione annuale sull'attività svolta e ne assicura la pubblicazione (art. 1, comma 14, l. n. 190/2012);
4. svolge stabilmente un'attività di controllo sull'adempimento da parte del Comune degli obblighi di pubblicazione previsti dalla normativa vigente;
5. assicura la completezza, la chiarezza e l'aggiornamento delle informazioni pubblicate sulla sezione Amministrazione Trasparente del sito del Comune di NOVELLO;
6. segnala alla Giunta Comunale, al Nucleo di valutazione, all'Autorità nazionale anticorruzione e, nei casi più gravi, all'Ufficio di Disciplina i casi di mancato o ritardato adempimento degli obblighi di pubblicazione;
7. riceve e gestisce le richieste di accesso civico semplice e generalizzato di cui agli artt- 5 e 5 bis del d.lgs. 33/2013.

Per il Comune di NOVELLO è identificato nella figura del Segretario Comunale.

Come da delibera ANAC n. 840 del 2 ottobre 2018, il ruolo del RPCT è quello predisporre adeguati strumenti interni all'Ente per contrastare l'insorgenza di fenomeni corruttivi.

In tale quadro, è escluso che al RPCT spetti accertare responsabilità e svolgere direttamente controlli di legittimità e di regolarità amministrativa e contabile.

Sui poteri istruttori, e relativi limiti, del RPCT in caso di segnalazioni di fatti di natura corruttiva il RPCT può acquisire direttamente atti e documenti o svolgere audizioni di dipendenti nella misura in cui ciò consenta al RPCT di avere una più chiara ricostruzione dei fatti oggetto della segnalazione.

Come già indicato dall'Autorità è da escludere, per evitare che vi siano situazioni di coincidenza di ruoli fra controllore e controllato, che il RPCT possa ricoprire anche il ruolo di componente o di presidente dell'Organismo di valutazione (NV).

Nel PNA 22 – allegato 3 sono riportate le specifiche indicazioni che riguardano il RPCT, cui si rimanda integralmente.

Viene altresì evidenziata l'esigenza che il RPCT sia dotato di una struttura organizzativa di supporto adeguata, per qualità del personale e per mezzi tecnici, al compito da svolgere.

Referenti e Responsabili di Area

1. svolgono attività informativa nei confronti del RPCT e dell'autorità giudiziaria (art. 20 d.P.R. n. 3/1957; art.1, comma 3, l. n. 20/1994; art. 331 c.p.p.);
2. partecipano al processo di gestione del rischio;
3. propongono le misure di prevenzione;
4. assicurano l'osservanza del Codice di comportamento e verificano le ipotesi di violazione;
5. adottano le misure gestionali, quali l'avvio di procedimenti disciplinari, la sospensione e rotazione del personale;
6. osservano le misure contenute nella disciplina di prevenzione della corruzione e trasparenza (art. 1, comma 14, della l. n.190/2012).

I Responsabili di Area / Referenti sono pertanto tenuti a collaborare con il RPCT:

1. nella definizione dell'analisi del contesto esterno;
2. nella mappatura dei processi;
3. nell'identificazione degli eventi rischiosi;
4. nell'analisi delle cause;
5. nella valutazione del livello di esposizione al rischio dei processi;
6. nella identificazione e progettazione delle misure.

RASA - Responsabile dell'Anagrafe Unica delle Stazioni Appaltanti

Il Comune di NOVELLO ha attribuito il ruolo di RASA al Responsabile dell'Ufficio lavori pubblici con decreto di nomina sindacale n. 43 del 23.12.2023 per lo svolgimento delle funzioni previste dalle norme ad oggi vigenti, come ulteriore misura organizzativa di trasparenza in funzione di prevenzione della corruzione (art. 33 ter del decreto legge del 18 ottobre 2021 n. 179).

Tutti i dipendenti del Comune di Novello

1. partecipano al processo di gestione del rischio;
2. osservano le misure contenute nella disciplina di prevenzione della corruzione e trasparenza (art. 1, comma 14, della l. n. 190/2012);
3. segnalano le situazioni di illecito al RPCT;
4. segnalano casi di personale conflitto di interessi (art. 6 bis l. n. 241/1990; artt. 6 e 7 Codice di comportamento DPR 62/2013).

Collaboratori a qualsiasi titolo dell'amministrazione

1. osservano le misure contenute nella disciplina di prevenzione della corruzione e trasparenza;
2. segnalano le situazioni di illecito;
3. sottoscrivono il loro impegno ad osservare il Codice di comportamento del Comune di NOVELLO;
4. producono le autocertificazioni di assenza cause di inconferibilità e incompatibilità eventualmente necessarie;
5. producono gli elementi necessari ad attestare l'assenza di conflitti di interesse il Comune di NOVELLO.

Nucleo di Valutazione

1. considera i rischi e le azioni inerenti la prevenzione della corruzione nello svolgimento dei compiti ad esso attribuiti;
2. produce l'attestazione dell'assolvimento degli obblighi di trasparenza, previsto dal d.lgs. 150/2009;
3. esprime parere obbligatorio sul codice di comportamento e sulle eventuali integrazioni previste;
4. verifica che nella misurazione e valutazione delle performance si tenga conto degli obiettivi connessi all'anticorruzione e alla trasparenza;
5. verifica i contenuti della relazione annuale con i risultati dell'attività svolta dal RPCT;
6. può essere interpellato da Anac in merito allo stato di attuazione delle misure di prevenzione della corruzione e trasparenza;
7. offre supporto metodologico al RPCT e agli altri attori in riferimento alla corretta attuazione del processo di gestione del rischio corruttivo.

Ufficio Procedimenti Disciplinari U.P.D

1. è nominato dalla Giunta Comunale ed è composto dal Segretario comunale (con funzioni di Presidente) e due esperti esterni dotati di idonea esperienza in materia;

2. svolge i procedimenti disciplinari nell'ambito della propria competenza (art. 55 bis d.lgs. n. 165/2001);
3. provvede alle comunicazioni obbligatorie nei confronti dell'autorità giudiziaria (art. 20 d.P.R. n. 3/1957; art.1, comma 3, l. n. 20/1994; art. 331 c.p.p.);
4. propone l'aggiornamento del Codice di comportamento.

LE RESPONSABILITÀ

Del RPCT

A fronte dei compiti che la legge attribuisce al RPCT sono previste consistenti responsabilità in caso di inadempimento (art. 1 comma 8, comma 12 della Legge n. 190/2012).

L'art. 1, comma 14, individua due ulteriori ipotesi di responsabilità:

- una forma di responsabilità dirigenziale che si configura nel caso di: *"ripetute violazioni delle misure di prevenzione previste dal piano"*;
- una forma di responsabilità disciplinare *"per omesso controllo"*.

Il PNA 2022 (pag. 19 dell'allegato 3) precisa che - nei casi in cui all'interno dell'amministrazione vi sia una condanna per un reato di corruzione accertato con sentenza passata in giudicato e il RPCT non abbia predisposto la sezione del PIAO prima della commissione del fatto, si configura un'ipotesi di responsabilità dirigenziale, disciplinare, per danno erariale e all'immagine della pubblica amministrazione.

Il RPCT può essere esentato dalla responsabilità ove dimostri di avere proposto un PTPCeT con misure adeguate, di aver vigilato sul funzionamento e sull'osservanza dello stesso.

In materia di Trasparenza, l'inadempimento degli obblighi di pubblicazione previsti dalla normativa vigente costituiscono elemento di valutazione della responsabilità dirigenziale del RPCT anche ai fini della corresponsione della retribuzione di risultato e del trattamento accessorio collegato alla performance individuale.

Il RPCT non risponde dell'inadempimento degli obblighi di cui sopra se prova che tale inadempimento è dipeso da cause a lui non imputabili.

Dei dipendenti

Le misure di prevenzione e contrasto alla corruzione adottate con la Disciplina di Prevenzione della Corruzione e Trasparenza devono essere rispettate da tutto il personale, siano essi dipendenti o apicali (art. 1, comma 14, Legge n. 190).

Dei Responsabili di Area e collaboratori

Ai sensi dell'art. 46 del d.lgs. 33/2013, l'inadempimento degli obblighi di pubblicazione previsti dalla normativa vigente e il rifiuto, il differimento e la limitazione dell'accesso civico, al di fuori delle ipotesi previste dall'articolo 5-bis, costituiscono elemento di valutazione della responsabilità

dirigenziale, eventuale causa di responsabilità per danno all'immagine dell'amministrazione e sono comunque valutati ai fini della corresponsione della retribuzione di risultato e del trattamento accessorio collegato alla performance individuale dei responsabili.

Il PNA 2022 ribadisce lo specifico dovere dell'intera struttura di collaborare attivamente con il RPCT, dovere la cui violazione deve essere ritenuta particolarmente grave in sede di responsabilità disciplinare.

D. SISTEMA DI MONITORAGGIO

Il sistema di monitoraggio sull'attuazione della Disciplina di Prevenzione della Corruzione e Trasparenza ha ad oggetto:

1. il monitoraggio sull'attuazione delle misure di prevenzione;
2. il monitoraggio sul funzionamento complessivo dello strumento di prevenzione.

Il monitoraggio sull'attuazione delle misure di prevenzione viene svolto su due livelli, secondo le seguenti modalità:

- un monitoraggio di primo livello, in capo ai Responsabili dell'attuazione delle misure di contenimento dei rischi corruttivi;
- un monitoraggio di secondo livello, in capo al RPCT.

Le attività di monitoraggio di primo livello sono effettuate in coordinamento con i dipendenti dei Servizi coinvolti e i criteri adottati sono:

- il rispetto delle scadenze previste dal "Piano dei Rischi 2023"
- l'esecuzione delle misure correttive del rischio.

Nel "Piano dei Rischi 2023" sono presenti le misure di mitigazione del rischio generali e specifiche, con il dettaglio dei responsabili e dei tempi di applicazione e attuazione, nonché i relativi indicatori, qualora disponibili, ai fini della realizzazione del monitoraggio.

Gli esiti del monitoraggio dovranno produrre informazioni utili a verificare l'efficacia delle misure e il loro impatto sull'organizzazione.

Il RPCT ogni anno, entro il 15 dicembre o diversa data prevista da Anac, predispone la relazione recante i risultati dell'attività svolta, relativa alla realizzazione delle attività di monitoraggio di secondo livello, e si occupa della pubblicazione in formato pdf nella sezione "Amministrazione Trasparente".

Il monitoraggio sul funzionamento complessivo dello strumento di prevenzione riguarda invece tutte le fasi di gestione del rischio al fine di poter intercettare nuovi rischi emergenti, identificare eventuali processi organizzativi tralasciati nella fase di mappatura, prevedere nuovi o più efficaci criteri per l'analisi e la ponderazione del rischio. L'obiettivo è considerare eventuali ulteriori elementi che possano incidere sulla strategia di prevenzione della corruzione e, se necessario,

modificare il sistema di gestione del rischio per migliorare i presidi adottati, potenziando e rafforzando gli strumenti in atto, eventualmente promuovendone di nuovi.

E. COORDINAMENTO CON GLI STRUMENTI DI PROGRAMMAZIONE

Per rendere evidente l'integrazione degli strumenti programmatori e garantire il collegamento tra performance e prevenzione della corruzione, nel PIAO dell'Ente e nel relativo Sistema di Misurazione e Valutazione, si farà riferimento a obiettivi, indicatori e target relativi a risultati collegati alla Disciplina di Prevenzione della Corruzione e Trasparenza.

Dunque, l'Ente inserirà nel proprio PIAO obiettivi di performance organizzativa (tramite indicatori di risultato e di processo, prevalentemente associabili al livello strategico e operativo) e di performance individuale (obiettivi assegnati ai Responsabili, al Segretario Comunale/RPCT e al personale a vario titolo coinvolto), relativi all'attuazione della disciplina della prevenzione della corruzione e della trasparenza.

Le misure di trattamento specifiche del rischio individuano, in maniera vincolante, le azioni, i relativi responsabili ed i tempi massimi. Il monitoraggio di tali misure può essere effettuato analogamente a quanto previsto dal sistema dei controlli interni, ovvero nei diversi step di monitoraggio intermedio del grado di raggiungimento del PEG/Piano Performance definiti nel corso dell'anno.

Gli obiettivi Anticorruzione e Trasparenza sono infine rendicontati nei documenti di consuntivazione degli obiettivi annuali a chiusura del ciclo della performance (Relazione sulla performance

F. ANALISI DEL CONTESTO ESTERNO

L'analisi del contesto esterno rappresenta la prima e indispensabile fase del processo di gestione del rischio, attraverso la quale ottenere informazioni necessarie a comprendere come il rischio di corruzione possa manifestarsi all'interno dell'amministrazione per via della specificità dell'ambiente in cui la stessa opera in termini di strutture territoriali e dinamiche sociali, economiche e culturali.

Secondo i dati contenuti nella "Relazione sull'attività delle forze di polizia, sullo stato dell'ordine e della sicurezza pubblica e sulla criminalità organizzata" trasmessa dal Ministro dell'Interno alla Presidenza della Camera dei deputati il 27 novembre 2020, disponibile alla pagina web:

https://www.camera.it/leg18/494?idLegislatura=18&categoria=038&tipologiaDoc=elenco_categoria per la Provincia di Cuneo risulta quanto segue:

La Provincia di Cuneo confina ad ovest con la Francia a nord con la città metropolitana di Torino, ad est con la Provincia di Asti e a sud con la Liguria. Nel 2019, si è attestata tra le prime 21 province italiane per la qualità della vita e per il buon livello di occupazione **(21)**. Questo territorio, infatti, oltre alle già note attrazioni turistiche, esprime da solo il 37% del potenziale agricolo del Piemonte. Nell'area in esame è stato riscontrato, come in passato, il tentativo di infiltrazione della criminalità organizzata, in particolare quella di matrice calabrese. Le attività poste in essere dalle Forze di polizia **(22)** hanno permesso di ricostruire le dinamiche associative di alcune 'ndrine attive ad Alba (CN), a Sommariva del Bosco (CN), ad Asti e a Novi Ligure (AL) nonché di rilevare l'esistenza in Piemonte, in Liguria e in Lombardia di "camere di controllo" a competenza territoriale e di documentare l'influenza esercitata da quella ligure nella provincia di Cuneo. I predetti gruppi criminali costituiscono il c.d. "locale" del basso Piemonte, al confine con la Liguria, collegato alle strutture di vertice dell'organizzazione calabrese e caratterizzato da tutti gli elementi tipici dell'organizzazione di riferimento. Meritevole di attenzione è l'operazione "Barbarossa" **(23)**, portata a termine dall'Arma dei Carabinieri nel maggio 2018, attraverso la quale è stata documentata l'esistenza di una struttura mafiosa, stabile ed operativa, di matrice 'ndranghetista attiva nelle città di Asti, di Alba (CN) e nei territori limitrofi. In particolare nella città di Alba, è stata censita l'operatività e l'influenza delle 'ndrine "Stambè-Emma-Catarisano". La scarsa rilevanza delle organizzazioni criminali autoctone ha favorito la presenza di sodalizi stranieri. I riscontri investigativi hanno confermato, infatti, l'insediamento di focolai delinquenti di provenienza straniera soprattutto nord africana, romena e albanese. Questi gruppi gestiscono abitualmente attività principalmente collegate allo spaccio e al traffico (anche internazionale) di sostanze stupefacenti, alle rapine, ai furti e allo sfruttamento della prostituzione. In quest'ultimo ambito continua a registrarsi un particolare interesse da parte della criminalità cinese che gestisce i propri interessi negli appartamenti e nei centri massaggi, talvolta coadiuvata anche da soggetti italiani. La strategica vicinanza con la Francia tende a favorire, il transito di immigrati clandestini. Sul territorio sono presenti gruppi di nomadi, totalmente integrati nel tessuto sociale e strutturati, essenzialmente, su base familiare. Gli stessi, sono per lo più dediti alla commissione di reati predatori. Complessivamente, l'analisi dei dati statistici afferenti all'anno 2019 **(24)** segnala, rispetto al precedente anno, un sensibile decremento del numero dei delitti commessi. Nella provincia cuneese, i reati che destano maggior allarme sociale sono di natura predatoria, in particolare i furti in abitazione, commessi sia in orario diurno (spesso senza la presenza dei proprietari) che nelle ore serali e notturne. In alcuni casi, il furto è poi degenerato in rapina, con violenza sugli occupanti delle abitazioni. Per quanto riguarda le segnalazioni riferite alle persone denunciate/arrestate nel 2019 per i reati di rapine, furti e ricettazioni, si riscontra che rispettivamente il 51,5%, il 48,8% e il 64,3% sono stati commessi da cittadini stranieri.

(21) Classifica per il 2019 pubblicata on-line dal "Sole 24 ore"; 21[^] per la qualità della vita e qualificandosi prima provincia nell'intero Piemonte.

(22) 30 giugno 2020 - Cuneo - La Polizia di Stato e l'Arma dei Carabinieri, nell'ambito dell'operazione "Altan" hanno eseguito un'ordinanza di custodia nei confronti di 12 persone (tra cui due albanesi) ritenute responsabili, a vario titolo, dei reati di associazione per delinquere di tipo mafioso, traffico di sostanze stupefacenti e altro. L'indagine, oltre ad aver fatto rilevare le condotte delittuose di tre militari dell'Arma dei Carabinieri e di due agenti della Polizia Penitenziaria, ritenuti favoreggiatori della predetta organizzazione criminale, ha consentito di disarticolare un sodalizio di 'ndrangheta che operava stabilmente nella provincia di Cuneo nonché di accertare l'esistenza di una "locale" nel comune di Bra (CN)" originaria di Sant'Eufemia di Aspromonte (RC). A tale sodalizio risultava riconducibile altresì una vera e propria organizzazione criminale satellite, dedita al traffico di sostanze stupefacenti, i cui introiti erano finalizzati a favorire il predetto gruppo criminale.

(23) 3 maggio 2018 - Provincia di Asti, Cuneo, Alessandria e Torino - L'Arma dei Carabinieri, nell'ambito dell'operazione "Barbarossa" ha eseguito 26 ordinanze di custodia cautelare in carcere nei confronti di soggetti costituenti una "locale" della 'ndrangheta, operanti in Asti e provincia, in particolare nel territorio di Costigliole d'Asti, e in contatto con le "locali" di Vibo Valentia e Lamezia Terme (CZ). L'attività investigativa ha permesso di svelare l'istituzione di un nuovo "locale" (composto da tre famiglie) nella provincia di Asti nonché gli stretti rapporti intercorrenti con i mafiosi delle province calabresi d'origine.

(24) Il totale dei delitti nel 2019 sono stati 14.849 rispetto ai 14.992 del 2018 (-1%).

Dati consolidati di fonte SDI/SSD

Dal punto di vista territoriale e demografico, di seguito si riportano alcuni indicatori riassuntivi rilevati da ISTAT e accessibili nel loro portale di mappatura rischi comuni italiani <https://www.istat.it/it/mappa-rischi>, aggiornati al 01/01/2018:

Novello (CN)

codice Istat 004152

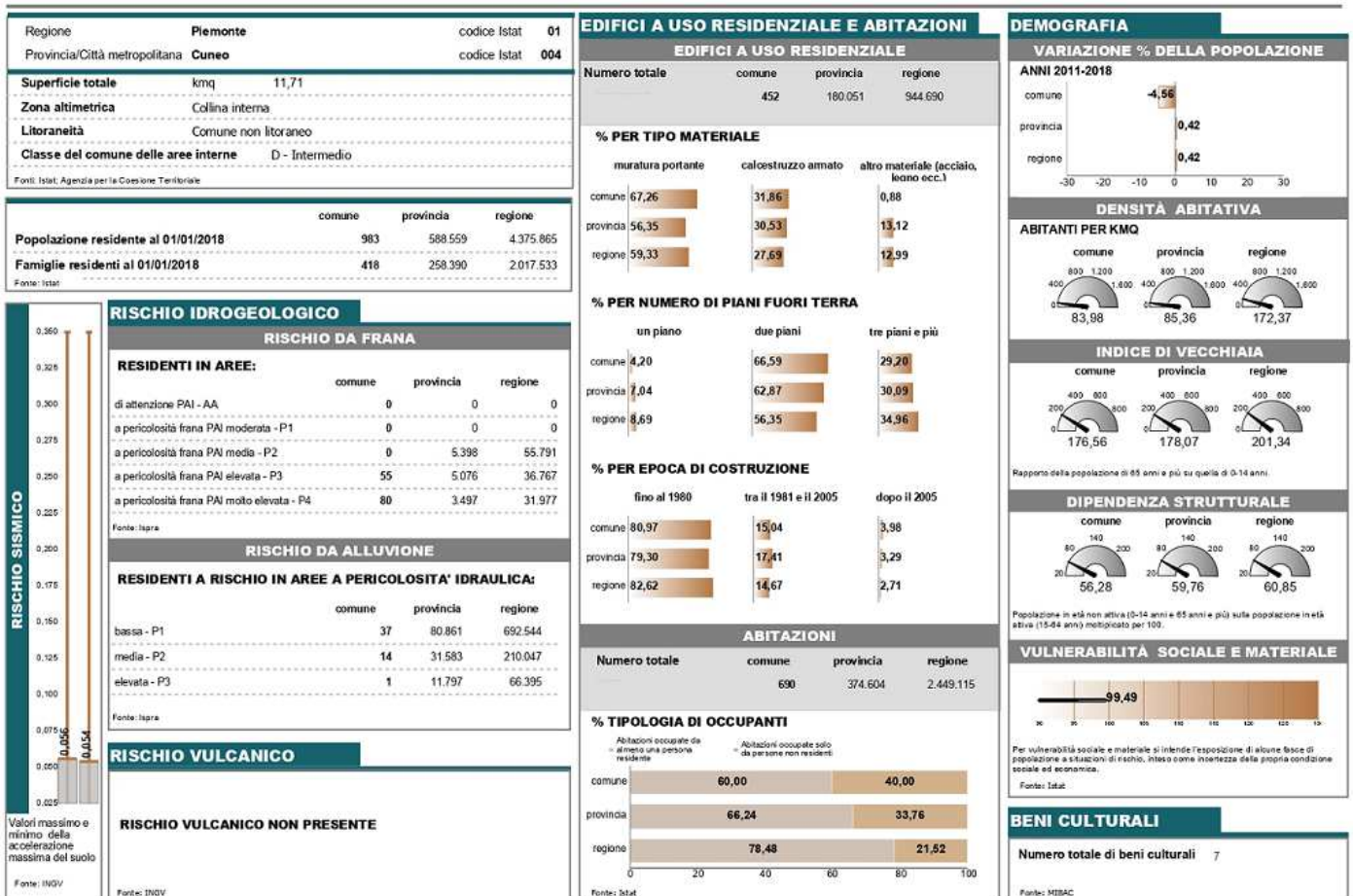

G. ANALISI DEL CONTESTO INTERNO

Il presente PTPCeT tiene conto della specificità della struttura organizzativa comunale dell'Ente al 01.01.2021.

Il Comune di NOVELLO fa parte dell'Unione Colline Langhe e Barolo, alla quale ha trasferito da Statuto una serie di funzioni: servizio finanziari, tributi, protezione civile, l'urbanistica, scolastici, anagrafici, polizia locale ed amministrativa. Sono, invece, a gestione diretta da parte del Comune: la Segreteria Generale ed i servizi amministrativo, tecnico-manutentivo, lavori pubblici e personale e contratti.

Complessivamente alla data del 01/01/2023, la dotazione organica del Comune di NOVELLO è di n. 4 dipendenti a tempo indeterminato e n. 1 Segretario Comunale in convenzione (che è anche Responsabile del Servizio Personale).

Di seguito si riporta l'organigramma vigente:

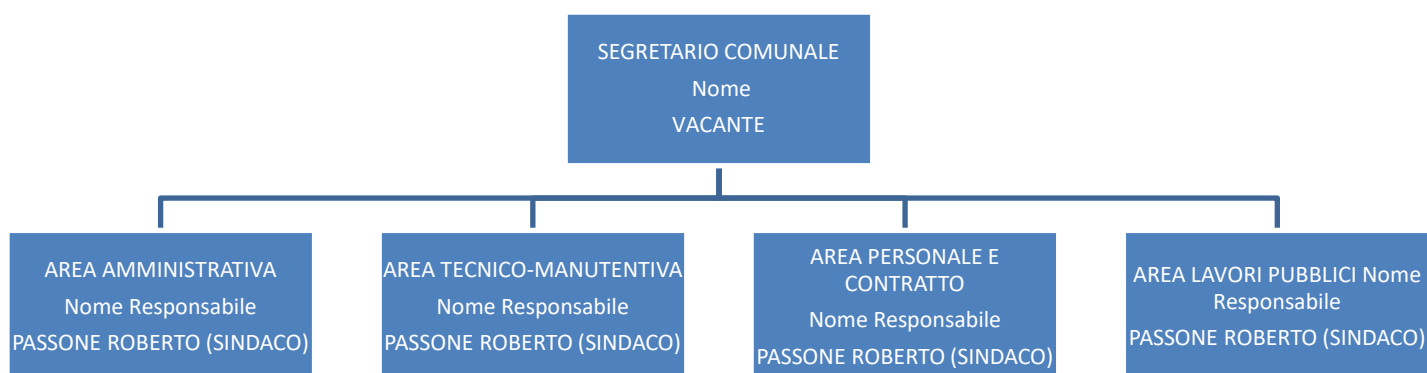

Mappatura dei Processi per Aree di rischio "Generali" e "Specifiche"

Le Aree di Rischio previste dal PNA 2019 per le quali è stata realizzata la mappatura dei processi presso il Comune di NOVELLO sono le seguenti:

- Acquisizione e progressione del personale
- Contratti pubblici
- Provvedimenti ampliativi della sfera giuridica senza effetto economico diretto ed immediato per il destinatario (es. autorizzazioni e concessioni, etc.)
- Provvedimenti ampliativi della sfera giuridica con effetto economico diretto ed immediato per il destinatario (es. erogazione contributi, etc.)
- Gestione delle entrate, delle spese e del patrimonio
- Controlli, verifiche, ispezioni e sanzioni

G. Incarichi e nomine

I. Altre Aree di rischio specifiche:

Gestione del territorio

G.1.A. Acquisizione e gestione del personale

Numero di processi mappati per l'area di rischio: 3

- CONFERIMENTO DI INCARICHI EXTRA ISTITUZIONALI
- PROGRESSIONI DI CARRIERA
- RECLUTAMENTO DEL PERSONALE

G.1.B. Contratti pubblici

Numero di processi mappati per l'area di rischio: 7

- PROGRAMMAZIONE
- PROGETTAZIONE
- SELEZIONE DEL CONTRAENTE
- ALTRE PROCEDURE DI AFFIDAMENTO
- VERIFICA AGGIUDICAZIONE E STIPULA DEL CONTRATTO
- ESECUZIONE DEL CONTRATTO
- RENDICONTAZIONE DEL CONTRATTO

G.1.C. Provvedimenti ampliativi della sfera giuridica senza effetto economico diretto ed immediato per il destinatario

Numero di processi mappati per l'area di rischio: 2

- PROVVEDIMENTI DI TIPO AUTORIZZATIVO / DICHIARATIVO
- PROVVEDIMENTI DI TIPO CONCESSORIO

G.1.D. Provvedimenti ampliativi della sfera giuridica con effetto economico diretto ed immediato per il destinatario

Numero di processi mappati per l'area di rischio: 4

- ATTRIBUZIONE DI VANTAGGI ECONOMICI DI QUALUNQUE GENERE A PRIVATI
- CONCESSIONE ED EROGAZIONE DI SOVVENZIONI, CONTRIBUTI, SUSSIDI
- GESTIONE ECONOMICA DEL PERSONALE
- GESTIONE GIURIDICA DEL PERSONALE

G.1.E. Gestione delle entrate, delle spese e del patrimonio

Numero di processi mappati per l'area di rischio: 2

- GESTIONE DELLE ENTRATE E DELLE SPESE
- GESTIONE DEI BENI PATRIMONIALI E DEMANIALI

G.1.F. Controlli, verifiche, ispezioni e sanzioni

Numero di processi mappati per l'area di rischio: 1

- CONTROLLI, VERIFICHE, ISPEZIONI, SANZIONI

G.1.G. Incarichi e nomine

Numero di processi mappati per l'area di rischio: 3

- CONFERIMENTO DI INCARICHI DI COLLABORAZIONE
- INCARICHI E NOMINE PRESSO ORGANISMI PARTECIPATI
- NOMINA SPECIFICHE PARTICOLARI RESPONSABILITA' E NOMINA TITOLARI DI POSIZIONE ORGANIZZATIVA

G.1.I. Altre Aree di rischio

Per quanto attiene le I. Altre Aree di rischio, si è ritenuto opportuno procedere alla individuazione delle seguenti:

G.1.I.1 Atti di governo del territorio (Pianificazione e gestione del territorio)

Numero di processi mappati per l'area di rischio: 2

- PIANIFICAZIONE COMUNALE GENERALE
- PIANIFICAZIONE ATTUATIVA

Nell'allegato "Piano dei Rischi 2021" sono riportati fasi, attività e responsabili per ogni processo.

H. VALUTAZIONE DEL RISCHIO

Analisi del rischio

Ai sensi dell'art. 3 legge 241-1990 e ss. mm. ii., fanno parte integrante e sostanziale del presente documento:

- a) le strategie, le norme e i modelli standard successivamente definiti con il DPCM indicato all'art. 1, comma 4, legge 190 del 2012;
- b) le linee guida successivamente contenute nel PNA 2013 e gli aggiornamenti indicati nella Determinazione ANAC n. 12/2015 (PNA 2015), nella Determinazione ANAC n. 831/2016 (PNA 2016), nella Determinazione ANAC n. 1208/2017 (PNA 2017), nella Determinazione ANAC n. 1074/2018 (PNA 2018) ed infine nel nuovo Piano Nazionale Anticorruzione 2019, emanato da ANAC con propria determinazione n. 1064 del 13/11/2019 ed infine Delibera n. 7 del 17 gennaio 2023 (PNA 2022).

L'individuazione delle aree di rischio è il risultato di un processo complesso, che presuppone la

valutazione del rischio da realizzarsi attraverso la verifica "sul campo" dell'impatto del fenomeno corruttivo sui singoli processi svolti nel Comune di NOVELLO.

Per "rischio" si intende l'effetto dell'incertezza sul corretto perseguimento dell'interesse pubblico e, quindi, sull'obiettivo istituzionale del Comune, dovuto alla possibilità che si verifichi un dato evento di corruzione.

Per "evento" si intende il verificarsi o il modificarsi di un insieme di circostanze che si frappongono o si oppongono al perseguimento dell'obiettivo istituzionale del Comune.

Per processo è qui inteso un insieme di attività interrelate che creano valore trasformando delle risorse (input del processo) in un prodotto (output del processo) destinato ad un soggetto interno o esterno all'amministrazione (utente). Il processo che si svolge nell'ambito di un'area/Area può esso da solo portare al risultato finale o porsi come parte o fase di un processo complesso, con il concorso di più amministrazioni. Il concetto di processo è più ampio di quello di procedimento amministrativo e ricomprende anche le procedure di natura privatistica.

In adesione al PNA 2019:

- gli eventi rischiosi sono stati identificati per ciascun processo, fase e/o attività del processo;
- sono state individuate le cause del loro verificarsi;
- è stata realizzata la valutazione dell'esposizione al rischio dei processi.

L'analisi ha fornito come esito la mappatura dei rischi e i successivi trattamenti, di cui all'allegato "Piano dei Rischi 2023".

Valutazione del rischio

Per ogni processo è stata elaborata, tenendo conto della metodologia proposta all'interno del Piano Nazionale Anticorruzione 2019, la relativa valutazione del rischio, con le seguenti caratteristiche:

- **Analisi di tipo qualitativo, con motivate valutazioni e specifici criteri.**
- **Definizione degli Indicatori di Rischio: misuratori del livello di esposizione del processo al rischio di corruzione.**
- **Scala di misurazione: Alto, Medio, Basso.**

La valutazione del rischio effettuata dal Comune di Novello è riepilogata nell'allegato "Piano dei Rischi 2023"

ANAC, nell'Allegato 1 al PNA 2019 "Indicazioni metodologiche per la gestione dei rischi corruttivi" riprende il tema della valutazione del rischio corruttivo, andando ad esplicitare le motivazioni per cui sia oggi preferibile, sulla base delle esperienze maturate in questi anni di applicazione della

succitata metodologia prevista dall'Allegato 5 al PNA 2013, una valutazione qualitativa rispetto ad una di carattere quantitativo: *“Considerata la natura dell’oggetto di valutazione (rischio di corruzione), per il quale non si dispone, ad oggi, di serie storiche particolarmente robuste per analisi di natura quantitativa, che richiederebbero competenze che in molte amministrazioni non sono presenti, e ai fini di una maggiore sostenibilità organizzativa, si suggerisce di adottare un approccio di tipo qualitativo, dando ampio spazio alla motivazione della valutazione e garantendo la massima trasparenza”*.

Trattamento del rischio

La fase di trattamento del rischio consiste nell'individuazione e valutazione delle misure che debbono essere predisposte per neutralizzare o ridurre il rischio e nella decisione di quali rischi si decide di trattare prioritariamente rispetto agli altri.

Al fine di neutralizzare o ridurre il livello di rischio, debbono essere individuate e valutate le misure di prevenzione. Queste, come detto, possono essere *obbligatorie* se previste dalla norma o *specifiche* se previste nella disciplina di prevenzione della corruzione e trasparenza .

Le misure specifiche devono essere valutate in base ai costi stimati, all'impatto sull'organizzazione e al grado di efficacia che si attribuisce a ciascuna di esse.

L'individuazione e la valutazione delle misure è compiuta dalla disciplina di prevenzione della corruzione e trasparenza con il coinvolgimento dei Responsabili dei Servizi del Comune, identificando annualmente le aree “sensibili” su cui intervenire.

Le decisioni circa la priorità del trattamento si basano essenzialmente sui seguenti fattori:

- livello di rischio: maggiore è il livello, maggiore è la priorità di trattamento;
- obbligatorietà della misura;
- impatto organizzativo e finanziario connesso all'implementazione della misura.

Le misure di contrasto intraprese o da intraprendere dal Comune di Novello sono riepilogate nell'allegato “Piano dei Rischi 2021”

Monitoraggio successivo della gestione del rischio nei processi

La gestione del rischio si completa con la successiva azione di monitoraggio, che comporta la valutazione del livello di rischio tenendo conto delle misure di prevenzione introdotte e delle azioni attuate.

Questa fase è finalizzata alla verifica dell'efficacia dei sistemi di prevenzione adottati e, quindi, alla successiva messa in atto di ulteriori strategie di prevenzione. Essa sarà attuata dai medesimi soggetti che partecipano all'intero processo di gestione del rischio e in stretta connessione con il sistema di programmazione e controllo di gestione.

Il Comune di NOVELLO realizza il Monitoraggio sull'applicazione delle Misure al termine di ciascun anno di vigenza dello strumento ed i risultati di tale monitoraggio sono il punto di partenza per l'aggiornamento del “Piano dei Rischi” per l'anno successivo.

I. TRATTAMENTO DEL RISCHIO: PREVISIONE DELLE MISURE GENERALI

A. Codice di comportamento

Modalità della programmazione della misura:

Fasi/attività per la sua attuazione	Come da descrizione misura
Tempi di attuazione	Costante nel tempo
Responsabili della sua attuazione	GC per approvazione e aggiornamento RPCT per comunicazione e controllo dipendenti Responsabili di Area per i fornitori Servizio Personale per nuovi assunti e collaboratori occasionali
Indicatori di monitoraggio e Valori attesi	Violazioni al Codice di Comportamento: 0 Consegna Codice a nuovi assunti/collaboratori: 100%
Attuazione della misura	2019: Violazioni al Codice di Comportamento: 0 Consegna Codice a nuovi assunti/collaboratori: 100% 2020: Violazioni al Codice di Comportamento: 0 Consegna Codice a nuovi assunti/collaboratori: 100%

B1. Rotazione ordinaria e B2. Rotazione straordinaria

Stante l'attuale configurazione della struttura organizzativa del Comune di NOVELLO, l'infungibilità dei ruoli del personale e i vincoli di finanza pubblica non consentono all'Ente di utilizzare la "rotazione ordinaria" al livello delle Posizioni Organizzative, evidenziando inoltre criticità anche nell'ambito dell'applicazione di tale principio nell'area degli incaricati di Responsabili di Procedimento. L'Ente assimila a procedure di rotazione ordinaria i periodici processi di riorganizzazione interna, nonché le variazioni di personale incaricato dei singoli procedimenti amministrativi a seguito di dimissioni e nuove assunzioni.

La "rotazione straordinaria" è obbligatoriamente prevista per i reati di corruzione, concussione, istigazione alla corruzione, millantato credito, turbata libertà degli incanti e del procedimento di scelta del contraente negli affidamenti, mentre è nelle facoltà dell'Ente disporla per gli altri reati contro la P.A. Il Comune di NOVELLO si impegna ad attuare la "rotazione straordinaria" anche in caso di attesa della conclusione di procedimenti penali a carico del medesimo soggetto, allineandosi all'orientamento normativo volto a rendere autonomi i due procedimenti.

Modalità della programmazione della misura:

Tempi di attuazione	Costante nel tempo
Responsabili della sua attuazione	GC per deliberazione processi di riorganizzazione e aggiornamento Segretario/RPCT per attivazione della misura
Indicatori di monitoraggio e Valori attesi	Rotazioni ordinarie attivate su programmate: 100% Rotazioni straordinarie attivate su necessarie: 100%

C. Inconferibilità - incompatibilità - incarichi extraistituzionali

Per i titolari di PO

Al momento del conferimento di ogni incarico di Posizione Organizzativa ogni dipendente deve sottoscrivere apposita dichiarazione sostitutiva circa l'inesistenza di cause di inconferibilità e di incompatibilità. Tali dichiarazioni sono comunque rese annualmente da ogni incaricato di Posizione Organizzativa e dai loro sostituti.

Per i commissari di gara

Al momento del conferimento di ogni incarico quale commissario di gara, ogni soggetto sia interno all'ente sia esterno deve sottoscrivere apposita dichiarazione sostitutiva circa l'inesistenza di cause di inconferibilità e di incompatibilità. Tali dichiarazioni sono pubblicate in Amministrazione Trasparente/Bandi di gara e contratti, nella raccolta dedicata alla singola procedura di approvvigionamento.

Attività e incarichi extra-istituzionali

Presso il Comune di NOVELLO c'è un vincolo di rilascio autorizzazione preliminare allo svolgimento incarichi extra-istituzionali. All'atto del rilascio dell'autorizzazione all'incarico, il Responsabile di Area del dipendente (o il Segretario per le PO) acquisisce opportuna dichiarazione di assenza conflitto di interesse per le attività extra-istituzionali eventualmente svolte.

Tempi di attuazione	Costante nel tempo
Responsabili della sua attuazione	Segretario/RPCT per attivazione della misura
Indicatori di monitoraggio e Valori attesi	Verifiche attendibilità dichiarazioni inconferibilità/incompatibilità ricevute: 100%

D. Whistleblowing

Con deliberazione n. 311 del 12/07/2023, ANAC ha dettato le "Linee guida in materia di protezione delle persone che segnalano violazioni del diritto dell'Unione e protezione delle persone che segnalano violazioni delle disposizioni normative nazionali. Procedure per la presentazione e gestione delle segnalazioni esterne.

L'articolo 54bis del Decreto legislativo 30 marzo 2001, n.165, introdotto dalla Legge Anticorruzione n.190/2012 e poi modificato dalla Legge n.179/2017, introduce le "Disposizioni per la tutela degli autori di segnalazioni di reati o irregolarità di cui siano venuti a conoscenza nell'ambito di un rapporto di lavoro pubblico o privato", il cosiddetto whistleblowing.

La disposizione pone tre condizioni:

- la tutela dell'anonimato;
- il divieto di discriminazione nei confronti del denunciante;
- la previsione che la denuncia è sottratta al diritto di accesso.

La tutela di anonimato viene garantita con specifico riferimento al procedimento disciplinare, proteggendo l'identità del segnalante in ogni contesto successivo alla segnalazione.

Per quanto riguarda lo specifico contesto del procedimento disciplinare, l'identità del segnalante può essere rivelata all'autorità disciplinare e all'incolpato solo nei seguenti casi:

- consenso del segnalante;
- la contestazione dell'addebito disciplinare è fondata su accertamenti distinti e ulteriori rispetto alla segnalazione;
- la contestazione è fondata, in tutto o in parte, sulla segnalazione e la conoscenza dell'identità è assolutamente indispensabile per la difesa dell'incolpato: tale circostanza può emergere solo a seguito di apposita audizione.

La tutela dell'anonimato non è sinonimo di accettazione di segnalazione anonima; la segnalazione deve provenire da dipendenti individuabili e riconoscibili.

Il Comune di NOVELLO considererà anche segnalazioni anonime, ma solo nel caso in cui queste si presentino adeguatamente circostanziate e rese con dovizia di particolari, siano tali cioè da far emergere fatti e situazioni relazionandoli a contesti determinati.

Modalità operative

La segnalazione va prodotta sull'apposito MODELLO PER LA SEGNALAZIONE DI CONDOTTE ILLECITE, allegata al presente piano e reperibile sul sito web comunale, nella sezione dedicata alla prevenzione della corruzione.

La segnalazione deve essere indirizzata al Responsabile della Prevenzione della Corruzione, utilizzando l'apposito modello.

Il Responsabile della Prevenzione della Corruzione provvederà alla protocollazione delle segnalazioni in arrivo, in via riservata, e alla tenuta del relativo registro.

La segnalazione può essere presentata a mezzo del servizio postale o tramite posta interna indirizzata al Responsabile della Prevenzione della Corruzione e della trasparenza del Comune di

NOVELLO. Per garantire la riservatezza, è necessario che la segnalazione venga inserita in una busta chiusa che rechi all'esterno la dicitura "riservata/personale";

Il Responsabile della Prevenzione della Corruzione e della trasparenza verifica la fondatezza delle circostanze rappresentate nella segnalazione attraverso ogni attività che si ritiene opportuna, compresa l'audizione personale del segnalante e di eventuali altri soggetti che possono riferire sui fatti segnalati, nel rispetto dei principi di imparzialità e riservatezza.

Nella attività di gestione e verifica della fondatezza della segnalazione, il Responsabile della Prevenzione della Corruzione e della trasparenza può avvalersi della collaborazione delle strutture comunali competenti e, all'occorrenza, degli organi di controllo esterni al Comune, quali la Guardia di Finanza, il Comando dei Carabinieri, l'Agenzia delle Entrate, la Polizia di Stato.

Nel caso in cui, completata l'attività di verifica, la segnalazione risulti fondata, il Responsabile della Prevenzione della Corruzione e della trasparenza provvederà, in relazione alla natura della segnalazione, a:

- presentare denuncia all'autorità giudiziaria competente;
- comunicare l'esito dell'accertamento al Responsabile della struttura di appartenenza dell'autore della violazione accertata, per i provvedimenti di competenza, ivi inclusi i provvedimenti disciplinari, se sussistono i presupposti per l'azione disciplinare, ovvero all'Ufficio Procedimenti disciplinari;

La legge 190/2012 art.1 comma 51 pone tre norme:

- la tutela della riservatezza dell'identità del segnalante;
- il divieto di discriminazione nei confronti del whistleblower;
- la previsione che la denuncia è sottratta al diritto di accesso previsto dagli articoli 22 e seguenti della legge 7 agosto 1990, n.241, e successive modificazioni, fatta esclusione delle ipotesi eccezionali descritte nel comma 2 del nuovo art. 54 bis d.lgs. n. 165/ 2001 in caso di necessità di rivelare l'identità del denunciante.

Ad eccezione dei casi in cui sia configurabile una responsabilità a titolo di calunnia e diffamazione ai sensi delle disposizioni del codice penale e delle ipotesi in cui l'anonimato non è opponibile per legge, l'identità del whistleblower viene quindi protetta in ogni contesto successivo alla segnalazione e non può essere rivelata senza il suo espresso consenso.

La violazione dell'obbligo di riservatezza è fonte di responsabilità disciplinare. Nei confronti del dipendente che effettua una segnalazione ai sensi della presente procedura, non è consentita alcuna forma di ritorsione o misura discriminatoria, diretta o indiretta, per motivi collegati direttamente o indirettamente alla segnalazione stessa. Il dipendente che ritiene di aver subito una discriminazione per il fatto di aver segnalato un illecito deve dare notizia circostanziata dell'avvenuta discriminazione al Responsabile della prevenzione della corruzione e della trasparenza, il quale valuterà la sussistenza degli elementi per poi, a sua volta, comunicare su quanto accaduto al responsabile sovraordinato del dipendente e all'UPD per gli accertamenti e i provvedimenti di competenza e può dare notizia dell'avvenuta discriminazione al Dipartimento della Funzione Pubblica.

La presente procedura lascia impregiudicata la responsabilità penale e disciplinare del whistleblower

nell'ipotesi di segnalazione calunniosa o diffamatoria ai sensi del codice penale e dell'art. 2043 del codice civile.

A tal fine questo Comune, nell'ottica di un chiaro e anonimo accesso al whistleblowing, ha messo a disposizione, nella sezione Amministrazione Trasparente / altri contenuti una sezione che rimanda direttamente alle pagine dedicate a tale istituto sul sito dell'ANAC, l'Autorità Nazionale Anticorruzione. E' possibile consultare la normativa di riferimento (compresa la nuova legge in materia, L. 30 novembre 2017, n. 179 - Disposizioni per la tutela degli autori di segnalazioni di reati o irregolarità di cui siano venuti a conoscenza nell'ambito di un rapporto di lavoro pubblico o privato), le procedure operative che garantiscano l'anonimato e il relativo modello da utilizzare per la segnalazione.

I soggetti destinatari delle segnalazioni sono fin d'ora tenuti al segreto ed al massimo riserbo. Applicano con puntualità e precisione i paragrafi B.12.1, B.12.2 e B.12.3 dell'Allegato 1 del PNA 2013 (raggiungibile da questo LINK).

Trova piena applicazione in materia la l. 179/2017 c.d. Legge sul Whistleblowing, cui si rimanda integralmente.

Modalità della programmazione della misura:

Fasi/attività per la sua attuazione	Come da descrizione misura
Tempi di attuazione	Costante nel tempo
Responsabili della sua attuazione	RPCT per monitoraggio del portale di segnalazione e dell'applicazione della misura
Indicatori di monitoraggio e Valori attesi	N. segnalazioni ricevute = 0 Gestione corretta delle segnalazioni ricevute: 100%
Attuazione della misura	N. segnalazioni ricevute: 2019: 0 2020: 0

E. Formazione

La legge 190/2012 impegna le Pubbliche Amministrazioni a prestare particolare attenzione alla formazione del personale, considerandola uno degli strumenti principali per la prevenzione della corruzione.

Il RPCT deve prevedere – nell'ambito delle iniziative formative annuali – adeguati interventi dedicati alla formazione continua, riguardante le norme e le metodologie per la prevenzione della corruzione.

L'aspetto formativo deve definire le buone prassi per evitare fenomeni corruttivi attraverso i principi della trasparenza dell'attività, l'applicazione delle misure di contrasto alla corruzione, l'applicazione del Codice di Comportamento.

L'obiettivo è di creare quindi un sistema organizzativo di contrasto fondato sia sulle prassi amministrative sia sulla formazione del personale.

F. Trasparenza

Descrizione della misura

La trasparenza rappresenta uno strumento fondamentale per la prevenzione della corruzione e per l'efficienza e l'efficacia dell'azione amministrativa. Da questo punto di vista essa, infatti, consente:

- la conoscenza del responsabile per ciascun procedimento amministrativo e, più in generale, per ciascuna area di attività dell'amministrazione e, per tal via, la responsabilizzazione dei funzionari;
- la conoscenza dei presupposti per l'avvio e lo svolgimento del procedimento e, per tal via, se ci sono dei "blocchi" anomali del procedimento stesso;
- la conoscenza del modo in cui le risorse pubbliche sono impiegate e, per tal via, se l'utilizzo di risorse pubbliche è deviato verso finalità improprie;
- la conoscenza della situazione patrimoniale dei politici e dei dirigenti e, per tal via, il controllo circa arricchimenti anomali verificatisi durante lo svolgimento del mandato (per gli Enti tenuti a tale pubblicazione).

L'art. 2 bis del d.lgs. 33/2013, introdotto dal d.lgs. 97/2016, ridisegna l'ambito soggettivo di applicazione della disciplina sulla trasparenza rispetto alla precedente indicazione normativa contenuta nell'abrogato art. 11 del d.lgs. 33/2013.

I destinatari degli obblighi di trasparenza sono ora ricondotti a tre macro categorie di soggetti:

- 1) le pubbliche amministrazioni di cui all'art. 1, co. 2 del d.lgs. 165/2000, ivi comprese le autorità portuali nonché le autorità amministrative indipendenti di garanzia, vigilanza e regolazione, destinatarie dirette della disciplina contenuta nel decreto (art. 2-bis, co. 1);
- 2) gli enti pubblici economici, ordini professionali, società in controllo pubblico, associazioni, fondazioni ed enti di diritto privato, sottoposti alla medesima disciplina prevista per le p.a. «in quanto compatibile» (art. 2 bis, co. 2);
- 3) le società a partecipazione pubblica, associazioni, fondazioni ed enti di diritto privato soggetti alla medesima disciplina in materia di trasparenza prevista per le p.a. «in quanto

compatibile» e «limitatamente ai dati e ai documenti inerenti all'attività di pubblico interesse disciplinata dal diritto nazionale o dell'Unione europea» (art. 2-bis, co. 3).

Il Comune di NOVELLO è tenuto ad adottare, coerentemente alle scadenze previste dalla normativa, la sezione 2.3 del PIAO denominata "Rischi corruttivi e trasparenza", in cui sia chiaramente identificata la sezione relativa alla trasparenza.

Modalità della programmazione della misura:

Fasi/attività per la sua attuazione	Come da descrizione misura e come meglio specificato nel paragrafo "N. SEZIONE TRASPARENZA"
Tempi di attuazione	Costante nel tempo
Responsabili della sua attuazione	<ul style="list-style-type: none">- RPCT per svolgimento attività di controllo- Responsabili di Area e personale incaricato per la corretta pubblicazione dei dati di competenza- Nucleo di Valutazione per l'annuale attestazione di conformità
Indicatori di monitoraggio e Valori attesi	<ul style="list-style-type: none">- controllo colonna completezza griglia di attestazione annuale OIV (atteso: nessun voto < a 3)- monitoraggio richieste di accesso civico semplice e generalizzato (atteso: registro pubblicato semestralmente, 100% gestione)

G. Svolgimento attività successiva cessazione lavoro

Descrizione della misura

I dipendenti che, negli ultimi tre anni di servizio hanno esercitato poteri autoritativi o negoziali per conto del Comune, nel triennio successivo alla cessazione del rapporto con il Comune di NOVELLO, qualunque sia la causa di cessazione (e quindi anche in caso di collocamento in quiescenza per raggiungimento dei requisiti di accesso alla pensione), non possono avere alcun rapporto di lavoro autonomo o subordinato con i soggetti privati che sono stati destinatari di provvedimenti, contratti o accordi.

Il Comune di NOVELLO attua l'art. 53, comma 16 ter del D.lgs. 30.3.2001, n. 165 introdotto dalla legge 6.11.2012, n. 190, prevedendo il rispetto di questa norma quale **clausola da inserirsi nei bandi di gara, a pena di esclusione dell'impresa (operatore economico) la quale si impegna ad osservarla.**

Da PNA 2018: l'art. 1, co. 42, lett. l) della l. 190/2012, ha contemplato l'ipotesi relativa alla cd. "incompatibilità successiva" (*Pantouflage*), introducendo all'art. 53 del d.lgs. 165/2001, il co. 16-ter, ove è disposto il divieto per i dipendenti che, negli ultimi tre anni di servizio, abbiano esercitato poteri autoritativi o negoziali per conto delle pubbliche amministrazioni, di svolgere, nei tre anni successivi alla cessazione del rapporto di lavoro, attività lavorativa o professionale presso i soggetti privati destinatari dell'attività dell'amministrazione svolta attraverso i medesimi poteri.

La norma sul divieto di *Pantouflage* prevede inoltre specifiche conseguenze sanzionatorie, quali la nullità del contratto concluso e dell'incarico conferito in violazione del predetto divieto; inoltre, ai soggetti privati che hanno conferito l'incarico è preclusa la possibilità di contrattare con le pubbliche amministrazioni nei tre anni successivi, con contestuale obbligo di restituzione dei compensi eventualmente percepiti ed accertati ad essi riferiti. **Modalità della programmazione della misura:**

Tempi di attuazione	Costante nel tempo
Responsabili della sua attuazione	Segretario/RUP Responsabili di Settore e personale incaricato per la corretta indicazione nei bandi di gara della clausola
Indicatori di monitoraggio e Valori attesi	Capitolati speciali d'appalto o Disciplinari di gara manchevoli dell'apposita clausola: 0% Casi pantouflage evidenziatisi: 0

H. Commissioni e conferimento incarichi in caso di condanna

Descrizione della misura

Tutte le nomine e le designazioni preordinate al conferimento di incarichi da parte del Comune quale membro di commissione o altro incarico fiduciario devono essere precedute da apposita

dichiarazione sostitutiva del designato o del nominato, della quale in ragione del contenuto dell'incarico deve essere asserita l'insussistenza di condanne per delitti contro la PA.

Per quanto attiene il controllo della veridicità di tali dichiarazioni, il Comune di NOVELLO procede a richiedere a campione il certificato carichi pendenti degli incaricati (Commissari di gara, altri incaricati fiduciari diversi da DG e PO). In ogni caso, l'Ente individua i Commissari di gara / concorso esterni di regola fra i dipendenti di altri Comuni.

Modalità della programmazione della misura:

Fasi/attività per la sua attuazione	Come da descrizione misura
Tempi di attuazione	Costante nel tempo
Responsabili della sua attuazione	Segretario/RPCT per attivazione della misura
Indicatori di monitoraggio e Valori attesi	Verifiche attendibilità dichiarazioni ricevute: 100%
Attuazione della misura	Verifiche attendibilità dichiarazioni ricevute: 100% Violazioni evidenziate 2020: 0

I. Patti di integrità

L'art. 1, c. 17, della legge n. 190/2012 prescrive che le stazioni appaltanti possono prevedere negli avvisi, bandi di gara o lettere di invito che il mancato rispetto delle clausole contenute nei protocolli di legalità o nei patti di integrità costituisce causa di esclusione dalla gara.

i patti integrità da sottoporre da inserire negli avvisi, bandi di gara o lettere di invito delle future procedure di gara che verranno bandite dall'Ente sono allegati alla presente.

Si attua pertanto un attento monitoraggio sull'effettiva applicazione della misura, anche al fine delle successive valutazioni da operare sulle azioni da intraprendere per ridurre il rischio nell'area "contratti pubblici".

Nel corso delle prossime annualità, poi, si effettuerà un attento monitoraggio sull'effettiva applicazione della misura, anche al fine delle successive valutazioni da operare sulle azioni da intraprendere per ridurre il rischio nell'area "contratti pubblici".

Modalità della programmazione della misura:

Tempi di attuazione	Costante nel tempo
Responsabili della sua attuazione	Responsabili di Settore per applicazione della misura
Indicatori di monitoraggio e Valori attesi	Rispetto tempi realizzazione misura: 100% Bandi privi del Patto Integrità dopo la relativa approvazione: 0%

IL TRATTAMENTO DEL RISCHIO: PREVISIONE DELLE MISURE SPECIFICHE

Nell'allegato "Piano dei Rischi 2023", in attuazione del PNA 2022, il Comune di Castagnito, ha individuato ed elencato misure specifiche, relative ai processi lavorativi la cui valutazione del rischio risulti "Critico" o "Alto", afferenti alle seguenti categorie

Categoria
Misure di controllo
Misure di trasparenza
Misure di definizione e promozione dell'etica e di standard di comportamento
Misure di regolamentazione
Misure di semplificazione
Misure di formazione
Misure di rotazione
Misure di disciplina del conflitto di interessi

In ognuna delle diverse Aree in cui è articolato l'allegato "**Piano dei Rischi 2021**" sono pertanto riportate in apposite colonne:

- **Fasi e tempi di attuazione**
- **Indicatori di attuazione**
- **Valore target**
- **Soggetto Responsabile**

M. TRASPARENZA

Il nuovo accesso civico

Il D.lgs. 97/2016 ha modificato ed integrato il D.lgs. 14 marzo 2013 n. 33 (cd. "Decreto trasparenza"), con particolare riferimento al diritto di accesso civico, formalizzando le diverse tipologie di accesso ad atti e documenti da parte dei cittadini:

Accesso "generalizzato" che determina il diritto di accedere ai dati e ai documenti detenuti dalle pubbliche amministrazioni, ulteriori rispetto a quelli oggetto di pubblicazione;

Accesso civico "semplice" correlato ai soli atti ed informazioni oggetto di obbligo di pubblicazione (art. 5 D.lgs. 33/2013); le modalità e i responsabili della procedura di accesso civico sono pubblicati sul sito istituzionale al link "Amministrazione Trasparente\Altri contenuti\Accesso Civico";

Accesso documentale riservato ai soggetti interessati in grado di esercitare al meglio le facoltà che l'ordinamento attribuisce loro, a tutela delle posizioni giuridiche qualificate di cui sono titolari (Artt. 22 e succ. L.241/90).

Le modalità di attivazione dell'accesso civico generalizzato, l'iter e le esclusioni e le limitazioni all'accesso, così come dettagliate nelle determinazioni di ANAC sono state recepite in toto dal Comune di NOVELLO.

Obblighi di pubblicazione

La sezione 2.3. del PIAO deve necessariamente riguardare la programmazione degli obiettivi e dei flussi procedimentali per garantire la trasparenza amministrativa. Essa costituisce presupposto per realizzare una buona amministrazione ma anche misura di prevenzione della corruzione, come la stessa Corte Costituzionale ha evidenziato, laddove considera la legge 190/2012 "principio-argine alla diffusione di fenomeni di corruzione".

Il ruolo di primo piano che il legislatore ha attribuito alla trasparenza si arricchisce, a seguito dell'introduzione del PIAO, con il riconoscimento del suo concorrere alla protezione e alla creazione di valore pubblico. Essa favorisce, in particolare, la più ampia conoscibilità dell'organizzazione e delle attività che ogni amministrazione o ente realizza in favore della comunità di riferimento, degli utenti, degli stakeholder, sia esterni che interni.

Le amministrazioni che sono tenute ad adottare il PIAO osservano gli obblighi di pubblicazione disciplinati dal d.lgs. n. 33/2013 e dalla normativa vigente, da attuare secondo le modalità indicate dall'Autorità nella delibera n. 1310/2016 e nell'Allegato 1) alla stessa, così come recentemente aggiornato da ANAC attraverso il PNA 2022-2024.

Il legislatore ha previsto che nella disciplina di prevenzione della corruzione e trasparenza sia predisposta una specifica programmazione, da aggiornare annualmente, in cui definire i modi e le iniziative volti all'attuazione degli obblighi di pubblicazione, ivi comprese le misure organizzative per assicurare la regolarità e la tempestività dei flussi informativi.

In tale programmazione rientra anche la definizione degli obiettivi strategici, compito affidato all'organo di indirizzo dell'amministrazione. La promozione di maggiori livelli di trasparenza,

infatti, costituisce obiettivo strategico di ogni amministrazione che deve tradursi nella definizione di obiettivi organizzativi e individuali.

Al fine di garantire il tempestivo e regolare flusso delle informazioni da pubblicare, caratteristica essenziale della sottosezione PIAO è l'indicazione dei nominativi dei soggetti responsabili di ognuna delle citate attività (elaborazione, trasmissione, pubblicazione dei dati e monitoraggio sull'attuazione degli obblighi - Allegato Mappa della Trasparenza

Monitoraggio

Il monitoraggio sull'attuazione della trasparenza è volto a verificare se l'ente abbia individuato misure organizzative che assicurino il regolare funzionamento dei flussi informativi per la pubblicazione dei dati nella sezione "Amministrazione trasparente"; se siano stati individuati i responsabili della elaborazione, trasmissione e della pubblicazione dei documenti, delle informazioni e dei dati; se non siano stati disposti filtri e/o altre soluzioni tecniche atte ad impedire ai motori di ricerca web di indicizzare ed effettuare ricerche, salvo le ipotesi consentite dalla normativa vigente; se i dati e le informazioni siano stati pubblicati in formato di tipo aperto e riutilizzabili.

Il monitoraggio sulle misure di trasparenza consente al RPCT di formulare un giudizio sul livello di adempimento degli obblighi di trasparenza indicando quali sono le principali inadempienze riscontrate nonché i principali fattori che rallentano l'adempimento.

Tale monitoraggio è altresì volto a verificare la corretta attuazione della disciplina sull'accesso civico semplice e generalizzato, nonché la capacità delle amministrazioni di censire le richieste di accesso e i loro esiti all'interno del registro degli accessi.

Gli esiti dei monitoraggi svolti sia sulle misure di trasparenza adottate che sulle richieste di accesso civico, semplice e generalizzato, sono funzionali alla verifica del conseguimento degli obiettivi strategici dell'amministrazione e, in particolare, di quelli orientati al raggiungimento del valore pubblico.

Le risultanze del monitoraggio sono altresì strumentali alla misurazione del grado di rispondenza alle attese dell'amministrazione delle attività e dei servizi posti in essere dalla stessa. Ciò in quanto le informazioni raccolte a valle del processo di monitoraggio sono rilevanti ai fini della programmazione futura e utili al miglioramento delle attività e dei servizi erogati dall'amministrazione.

Il monitoraggio sugli obblighi di pubblicazione si connota per essere:

- un controllo successivo: in relazione poi alla loro gravità, il RPCT segnala i casi di mancato o ritardato adempimento degli obblighi agli organi/soggetti competenti;
- relativo a tutti gli atti pubblicati nella sezione AT (il monitoraggio, può infatti riguardare anche la pubblicazione di dati diversi da quelli oggetto di pubblicazione obbligatoria ("dati ulteriori") soprattutto ove concernano i processi PNRR);
- totale e non parziale: per gli enti di dimensione inferiore a 50 dipendenti, il monitoraggio può essere limitato ad un campione – da modificarsi anno per anno - di obblighi di pubblicazione previsti dalla normativa vigente e da indicare già nella fase di programmazione;

- programmabile su più livelli, di cui: un primo livello ai referenti (se previsti) del RPCT o, in autovalutazione, ai responsabili degli uffici e dei servizi responsabili delle misure; un secondo livello, di competenza del RPCT, coadiuvato da una struttura di supporto e/o dagli altri organi con funzioni di controllo interno, laddove presenti.

ANAC nel PNA 2022 raccomanda che il monitoraggio sulla trasparenza non sia svolto una sola volta all'anno. È quindi auspicabile che le amministrazioni attuino un monitoraggio periodico, non solo su base annuale, sugli obblighi di pubblicazione oggetto di attestazione OIV (secondo le indicazioni fornite annualmente da ANAC), ma anche su quelli ritenuti particolarmente rilevanti sotto il profilo dell'uso delle risorse pubbliche e, in particolare alla luce dell'attuale fase storica, sui dati che riguardano l'uso delle risorse finanziarie connesse agli interventi del PNRR e ai fondi strutturali. A tal proposito, è prioritario monitorare **i dati sui contratti pubblici, sui pagamenti del personale, sui consulenti e collaboratori, sugli interventi di emergenzaLa trasparenza e la nuova disciplina della tutela dei dati personali (reg. Ue 2016/679)**

A seguito dell'applicazione dal 25 maggio 2018 del Regolamento (UE) 2016/679 del Parlamento Europeo e del Consiglio del 27 aprile 2016 «relativo alla protezione delle persone fisiche con riguardo al trattamento dei dati personali, nonché alla libera circolazione di tali dati e che abroga la direttiva 95/46/CE (Regolamento generale sulla protezione dei dati)» (si seguito RGPD) e, dell'entrata in vigore, il 19 settembre 2018, del decreto legislativo 10 agosto 2018, n. 101 che adegua il Codice in materia di protezione dei dati personali - decreto legislativo 30 giugno 2003, n. 196 - alle disposizioni del Regolamento (UE) 2016/679, occorre chiarire la compatibilità della nuova disciplina con gli obblighi di pubblicazione previsti dal d.lgs. 33/2013.

Occorre evidenziare, al riguardo, che l'art. 2-ter del d.lgs. 196/2003, introdotto dal d.lgs. 101/2018, in continuità con il previgente articolo 19 del Codice, dispone al comma 1 che la base giuridica per il trattamento di dati personali effettuato per l'esecuzione di un compito di interesse pubblico o connesso all'esercizio di pubblici poteri, ai sensi dell'art. 6, paragrafo 3, lett. b) del Regolamento (UE) 2016/679, «è costituita esclusivamente da una norma di legge o, nei casi previsti dalla legge, di regolamento». Inoltre il comma 3 del medesimo articolo stabilisce che «La diffusione e la comunicazione di dati personali, trattati per l'esecuzione di un compito di interesse pubblico o connesso all'esercizio di pubblici poteri, a soggetti che intendono trattarli per altre finalità sono ammesse unicamente se previste ai sensi del comma 1». Il regime normativo per il trattamento di dati personali da parte dei soggetti pubblici è, quindi, rimasto sostanzialmente inalterato essendo confermato il principio che esso è consentito unicamente se ammesso da una norma di legge o, nei casi previsti dalla legge, di regolamento.

Pertanto, fermo restando il valore riconosciuto alla trasparenza, che concorre ad attuare il principio democratico e i principi costituzionali di eguaglianza, di imparzialità, buon andamento, responsabilità, efficacia ed efficienza nell'utilizzo di risorse pubbliche, integrità e lealtà nel servizio alla nazione (art. 1, d.lgs. 33/2013), occorre che le pubbliche amministrazioni, prima di mettere a disposizione sui propri siti web istituzionali dati e documenti (in forma integrale o per estratto, ivi compresi gli allegati) contenenti dati personali, verifichino che la disciplina in materia

di trasparenza contenuta nel d.lgs. 33/2013 o in altre normative, anche di Area, preveda l'obbligo di pubblicazione.

Il d.lgs. 33/2013 all'art. 7 bis, co. 4, dispone inoltre che «Nei casi in cui norme di legge o di regolamento prevedano la pubblicazione di atti o documenti, le pubbliche amministrazioni provvedono a rendere non intelligibili i dati personali non pertinenti o, se sensibili o giudiziari, non indispensabili rispetto alle specifiche finalità di trasparenza della pubblicazione».

Comune di Novello

Il Responsabile per la prevenzione
della corruzione e trasparenza

Allegati:

- 1) Piano dei Rischi 2023**
- 2) Mappa della Trasparenza**
- 3) Modelli allegati**

COMPORTAMENTO A RISCHIO	DESCRIZIONE
Uso improprio o distorto della discrezionalità	Comportamento malevolo attuato mediante l'alterazione di una valutazione, delle evidenze di un'analisi o la ricostruzione infedele o parziale di una circostanza, al fine di distorcere le evidenze e rappresentare il generico evento non già sulla base di elementi oggettivi, ma piuttosto di dati volutamente falsati
Alterazione/manipolazione/utilizzo improprio di informazioni e documentazione	Gestione impropria di informazioni, atti e documenti sia in termini di eventuali omissioni di allegati o parti integranti delle pratiche, sia dei contenuti e dell'importanza dei medesimi.
Rivelazione di notizie riservate / violazione del segreto d'Ufficio	Divulgazione di informazioni riservate e/o, per loro natura, protette dal segreto d'Ufficio, per le quali la diffusione non autorizzata, la sottrazione o l'uso indebito costituisce un "incidente di sicurezza".
Alterazione dei tempi	Differimento dei tempi di realizzazione di un'attività al fine di posticiparne l'analisi al limite della deadline utile; per contro, velocizzazione dell'operato nel caso in cui l'obiettivo sia quello di facilitare/contrarre i termini di esecuzione
Elusione delle procedure di svolgimento delle attività e di controllo	Omissione delle attività di verifica e controllo, in termini di monitoraggio sull'efficace ed efficiente realizzazione della specifica attività (rispetto dei Service Level Agreement, dell'aderenza a specifiche tecniche preventivamente definite, della rendicontazione sull'andamento di applicazioni e servizi in generale, dei documenti di liquidazione, etc).
Pilotamento di procedure/attività ai fini della concessione di privilegi/favori	Alterazione delle procedure di valutazione (sia in fase di pianificazione che di affidamento) al fine di privilegiare un determinato soggetto ovvero assicurare il conseguimento indiscriminato di accessi (a dati ed informazioni) e privilegi.
Conflitto di interessi	Situazione in cui la responsabilità decisionale è affidata ad un soggetto che ha interessi personali o professionali in conflitto con il principio di imparzialità richiesto, contravvenendo quindi a quanto previsto dall'art. 6 bis nella l. 241/1990 secondo cui « Il responsabile del procedimento e i titolari degli uffici competenti ad adottare i pareri, le valutazioni tecniche, gli atti endoprocedimentali e il provvedimento finale devono astenersi in caso di conflitto di interessi, segnalando ogni situazione di conflitto, anche potenziale».

Misure Generali Prevenzione Corruzione (L. 190/2012)		
1	Trasparenza: pubblicazione sul sito istituzionale dei dati concernenti l'organizzazione e l'attività del Comune, in conformità alle prescrizioni dettate dalla L. 190/2012, dal D.lgs. 33/2013 e dalle altre norme vigenti in materia	1. Trasparenza
2	Codice di Comportamento: Applicazione del Codice di Comportamento Comunale, che specifica ed integra il Codice di Comportamento Nazionale dei pubblici dipendenti . Controllo applicazione norme previste.	2. Codice di Comportamento
3	Tempi procedimenti: Controllo e monitoraggio del rispetto dei termini previsti dalle leggi e dai regolamenti per la conclusione dei procedimenti	3. Tempi procedimenti
4	Conflitto interessi : applicazione norme e controllo dichiarazioni e astensioni. Controllo rispetto norme Codice Applati sul conflitto interessi	4. Conflitto Interessi
5	Whistleblowing : applicazione misure per la tutela del dipendente pubblico che segnala gli illeciti (L. 179/2017)	5. Whistleblowing
6	Rotazione ordinaria: Adozione direttive interne in merito alla rotazione del personale dirigenziale e del personale con funzioni di responsabilità operante nelle aree a rischio corruzione	6. Rotazione Ordinaria
7	Pantouflage : applicazione atti normativi e direttive interne in merito ai divieti ed ai limiti prescritti per lo svolgimento di attività successive alla cessazione dal servizio comunale	7. Pantouflage
8	Inconferibilità incarichi dirigenziali: Applicazione direttiva interna circa le cause di inconferibilità di incarichi dirigenziali e le dichiarazioni sostitutive che devono essere rese da parte degli interessati all'atto del conferimento di tali incarichi	8. Inconferibilità incarichi dirigenziali
9	Accesso/Permanenza incarico/carica pubblica : applicazione norme procedure e svolgimento controlli	9. Accesso/Permanenza incarico/carica pubblica
10	Patti Integrità : applicazione protocolli e inserimento clausole salvaguardia negli avvisi, bandi e lettere invito gare appalto.	10. Patti Integrità
11	Condanne per delitti contro la PA : contro Applicazione Regolamento comunale di ordinamento degli uffici e dei servizi al fine del recepimento delle disposizioni introdotte dalla L. n. 190/2012 e dal D.Lgs. n. 39/2013 in materia di: formazione di commissioni, assegnazione agli uffici, conferimento di incarichi in caso di condanna per delitti contro la p.a., direttive interne per effettuare controlli sui precedenti penali e sulle conseguenti determinazioni in caso di esito positivo dei controlli	11. Condanne per delitti contro la PA
12	Rotazione straordinaria : applicazioni direttive e codice comportamento per i casi previsti	12. Rotazione straordinaria
13	Formazione : Svolgimento programma di formazione del personale sui temi della prevenzione e del contrasto della corruzione, nonché sui principi dell'etica e della legalità dell'azione comunale	13. Formazione
14	Controlli Interni : svolgimento controlli ai sensi del Regolamento ed applicazione misure in caso di esito di conformità non adeguato (trasparenza, privacy, motivazione atti, ecc.)	14. Controlli Interni
15	Controllo e monitoraggio sul rispetto delle normative, dei regolamenti e delle procedure vigenti in relazione allo svolgimento dell'attività comunale	15. Controllo e monitoraggio
16	Realizzazione di azioni di sensibilizzazione della cittadinanza e della società civile per la promozione della cultura della legalità attraverso: a) un'efficace comunicazione e diffusione della strategia di prevenzione dei fenomeni corruttivi impostata e attuata mediante il PTPC; b) l'attivazione di canali dedicati alla segnalazione dall'esterno al Comune di episodi di corruzione, cattiva amministrazione e conflitto d'interessi	16. azioni di sensibilizzazione della cittadinanza e della società civile
17	Attività e incarichi extra-istituzionali : controllo richieste e rilascio autorizzazioni. Controlli a campione da parte del personale apicale.	17. Attività e incarichi extra-istituzionali

INDICATORI DI STIMA DEL LIVELLO DI RISCHIO (rielaborazione di indicatori proposti da ANAC e ANCI)			
PROBABILITA'	Descrizione	IMPATTO	Descrizione
Interessi esterni	Il processo dà luogo a elevati o modesti benefici economici o di altra natura per i destinatari	Impatto sull'immagine dell'Ente	numero di articoli di giornale pubblicati sulla stampa locale o nazionale o dal numero di servizi radio-televisivi trasmessi, che hanno riguardato episodi di cattiva amministrazione, scarsa qualità dei servizi o corruzione (ultimi 5 anni)
Discrezionalità del decisore interno	La presenza di un processo decisionale altamente discrezionale nelle attività svolte, negli atti prodotti, nel dare risposte alle emergenze	Impatto in termini di contenzioso	costi economici e/o organizzativi sostenuti per il trattamento del contenzioso dall'Amministrazione .
Eventi corruttivi passati	Eventi "sentinella" , procedimenti avviati dall'autorità giudiziaria o contabile o ricorsi amministrativi nei confronti dell'Ente o procedimenti disciplinari avviati nei confronti dei dipendenti impiegati sul processo in esame (ultimo anno, ultimi 3 anni, mai)	Impatto organizzativo e/o sulla continuità del servizio	l'effetto che il verificarsi di uno o più eventi rischiosi inerenti il processo può comportare nel normale svolgimento delle attività dell'Ente (Interruzione del servizio totale o parziale ovvero aggravio per gli altri dipendenti dell'Ente)
Opacità del processo	Scarsa collaborazione . Solleciti scritti da parte del RPC per la pubblicazione dei dati, le richieste di accesso civico "semplice" e/o "generalizzato", gli eventuali rilievi da parte dell'OIV in sede di attestazione annuale del rispetto degli obblighi di trasparenza (verifica situazione ultimi 3 anni)	Danno generato	irregolarità riscontrate da organismi interni di controllo (controlli interni, controllo di gestione, audit) o autorità esterne (Corte dei Conti, Autorità Giudiziaria, Autorità Amministrativa). Il verificarsi dell'evento o degli eventi rischiosi, comporta costi Alti Medio Bassi in termini di sanzioni che potrebbero essere addebitate all'Ente
Grado attuazione misure	Livello di attuazione delle misure di prevenzione sia generali sia specifiche previste dal PTPCT per il processo/attività, desunte dai monitoraggi effettuati dai responsabili (A_M_B ritardo nei monitoraggi e nel fornire elementi a supporto della verifica). Livello adempimenti Trasparenza		
Coerenza operativa:	Coerenza fra le prassi operative sviluppate dalle unità organizzative che svolgono il processo e gli strumenti normativi e di regolamentazione che disciplinano lo stesso.(Norme a più livelli, regionali, ecc. oggetto di numerose/scarse modifiche, con numerose o meno sentenze CdC, pareri, ----) Il processo è svolto da una o più unità operative		
Segnalazioni, reclami pervenuti	con riferimento al processo in oggetto, intese come qualsiasi informazione pervenuta a mezzo email, telefono, ovvero reclami o risultati di indagini di customer satisfaction, avente ad oggetto episodi di abuso, illecito, mancato rispetto delle procedure, condotta non etica, corruzione vera e propria, cattiva gestione, scarsa qualità del servizio (negli ultimi 3 anni)		
Presenza di gravi rilievi a seguito dei controlli interni di regolarità amministrativa	(art. 147-bis, c. 2, TUEL), tali da richiedere annullamento in autotutela, revoca di provvedimenti adottati, ecc. (livello di gravità rilievi)		
Capacità dell'Ente di far fronte alle proprie carenze organizzative nei ruoli di responsabilità	(Dirigenti, PO) attraverso l'acquisizione delle corrispondenti figure apicali anziché l'affidamento di interim (Utilizzo dell'interim per lunghi /medi/brevi periodi di tempo, ritardato espletamento delle procedure per ricoprire i ruoli apicali rimasti vacanti		

COMUNE DI RODDI			Allegato al PTPCT 2021_2023																	
Combinazioni valutazioni PROBABILITA' - IMPATTO		LIVELLO DI RISCHIO	INDICATORI DI STIMA DEL LIVELLO DI RISCHIO (rielaborazione di indicatori proposti da ANAC e ANCI)																	
PROBABILITA'	IMPATTO		PROBABILITA'										IMPATTO				VALUTAZIONE COMPLESSIVA DEL RISCHIO	GIUDIZIO SINTETICO / MOTIVAZIONE		
Alto	Alto	ALTO	Interessi esterni	Discrezionalità del decisore interno	Eventi corruttivi passati	Opacità del processo	Grado attuazione Bisure	Coerenza operativa:	Segnalazioni, reclami pervenuti	Presenza di gravi rilevi a seguito dei controlli interni di regolarità amministrativa	Capacità dell'Ente di far fronte alle proprie carenze organizzative nei ruoli di responsabilità	TOTALE PROBABILITA'	Impatto sull'immagine dell'Ente	Impatto in termini di contenzioso	Impatto organizzativo e/o sulla continuità del servizio	Danno generato			TOTALE IMPATTO	
Alto	Medio	CRITICO																		
Medio	Alto	MEDIO																		
Alto	Basso																			
Medio	Medio																			
Basso	Alto	BASSO																		
Medio	Basso																			
Basso	Medio	MINIMO																		
Basso	Basso																			
AREA DI RISCHIO	PROCESSI	PROCEDURE/ATTIVITA'/ FASI																		
ACQUISIZIONE E GESTIONE DEL PERSONALE	CONFERIMENTO DI INCARICHI EXTRA ISTITUZIONALI	Autorizzazione incarichi extra-istituzionali ai dipendenti	A	M	B	M	B	M	M	B	M	M	B	B	B	B	B	B	Basso	
	PROGRESSIONI DI CARRIERA	Procedura di progressione	A	M	B	M	B	M	M	B	M	M	B	B	B	B	B	B	Basso	
	RECLUTAMENTO DEL PERSONALE	Procedura di concorso	Procedura di mobilità interna	A	M	B	M	B	A	M	B	M	A	B	B	M	M	M	A	Critico
		Procedura di mobilità esterna ex art. 30 Dlgs 165/2001	Utilizzo di procedimenti concorsuali pubblici espletati da altri Enti Pubblici sottoposti a regime di limitazione delle assunzioni (c.d. scorrimento graduatoria)	A	M	B	M	B	M	M	B	M	M	B	B	A	M	M	M	Medio
				A	M	B	M	B	M	M	B	M	M	B	B	A	M	M	M	Medio

CONTRATTI PUBBLICI	PROGRAMMAZIONE	Analisi e definizione dei fabbisogni: redazione ed aggiornamento del programma triennale per gli appalti di lavori e di tutti i processi che prevedono la partecipazione di privati alla fase di programmazione. Programma biennale di acquisti per beni e servizi	M	B	B	M	B	A	M	B	M	M	B	B	M	M	M	Medio
	PROGETTAZIONE	Nomina RUP Definizione dell'oggetto di affidamento Individuazione dello strumento/istituto dell'Affidamento I (Modalità di affidamento: proroga, gara, altra tipologia) Requisiti di qualificazione Requisiti di aggiudicazione Redazione del Cronoprogramma	M	M	B	M	B	A	M	B	M	M	B	B	M	M	M	Medio
	SELEZIONE DEL CONTRAENTE	Nomina della Commissione giudicatrice e valutazione delle offerte Verifica della eventuale anomalia delle Offerte Eventuale revoca del Bando	M	M	B	M	B	A	M	B	M	M	B	B	M	M	M	Medio
	ALTRE PROCEDURE DI AFFIDAMENTO Affidamento di servizi e forniture mediante le procedure di cui all'art. 36 del D.Lgs. 50/2016	Procedure Negoziare	M	M	B	M	B	A	M	B	M	M	B	B	M	M	M	Medio
		Affidamenti Diretti	A	A	B	M	B	A	M	B	M	M	B	B	M	M	M	Critico
	VERIFICA AGGIUDICAZIONE E STIPULA DEL CONTRATTO	Verifica dei requisiti. Comunicazioni riguardanti i mancati inviti, le esclusioni e le aggiudicazioni. Formalizzazione dell'aggiudicazione definitiva. Stipula del contratto.	M	B	B	M	B	M	M	B	M	M	B	B	M	M	M	Medio
	ESECUZIONE DEL CONTRATTO	Varianti in corso di esecuzione al Contratto Subappalto Utilizzo di rimedi di risoluzione delle controversie alternativi a quelle giurisdizionali	M	B	B	M	B	A	M	B	M	M	B	B	M	M	M	Medio
RENDICONTAZIONE DEL CONTRATTO	Procedimento di verifica della corretta esecuzione, per il rilascio del certificato di collaudo, del certificato di verifica di conformità ovvero dell'attestato di regolare esecuzione (per gli affidamenti di servizi e forniture) Attività connesse alla rendicontazione dei lavori da parte del responsabile del procedimento.	M	B	B	M	B	M	M	B	M	M	B	B	M	M	M	Medio	

Provvedimenti ampliativi della sfera giuridica dei destinatari privi di effetto economico diretto e immediato per il destinatario	PROVVEDIMENTI DI TIPO AUTORIZZATIVO / DICHIARATIVO	Patrocini	A	M	B	M	B	B	M	B	M	M	B	B	B	B	B	Basso	
		Rilascio autorizzazioni per Occupazione Temporanea Suolo Pubblico	M	M	B	M	B	B	M	B	M	M	M	B	B	B	B	B	Basso
		Ordinanze	M	M	B	M	B	B	M	B	M	M	M	B	B	B	B	B	Basso
		Rilascio Certificazioni Urbanistiche	A	B	B	M	B	B	M	B	M	M	M	B	B	M	B	B	Basso
(AUTORIZZAZIONI E CONCESSIONI)	PROVVEDIMENTI DI TIPO CONCESSORIO	Concessione di locali a carattere continuativo e Concessione di attrezzature/spazi/sale a carattere occasionale	M	M	B	M	B	B	M	B	M	M	B	B	B	B	B	Basso	
		Rilascio concessioni cimiteriali	A	M	B	M	B	B	M	B	M	M	M	B	B	M	B	B	Basso
Provvedimenti ampliativi della sfera giuridica dei destinatari privi di effetto economico diretto e immediato per il destinatario	ATTRIBUZIONE DI VANTAGGI ECONOMICI DI QUALUNQUE GENERE A PRIVATI	Liquidazione spese di missione Giunta/Consiglio	B	B	B	M	B	M	M	B	M	M	B	B	B	B	B	Basso	
	CONCESSIONE ED EROGAZIONE DI SOVVENZIONI, CONTRIBUTI, SUSSIDI	Erogazione contributi ad associazioni culturali, sportive, ecc.	A	A	B	M	B	M	M	B	M	M	B	B	B	B	B	Basso	
	GESTIONE ECONOMICA DEL PERSONALE	Erogazione emolumenti stipendiali e salario accessorio	A	B	B	M	B	M	M	B	M	M	B	B	M	B	B	Basso	
		Contrattazione sindacale	M	M	B	M	B	A	M	B	M	M	M	B	B	M	M	M	Medio
	GESTIONE GIURIDICA DEL PERSONALE	Procedura disciplinare	A	M	B	M	B	A	M	B	M	M	A	B	B	M	M	M	Critico
		Rilevazione Presenze	M	B	B	M	B	B	M	B	M	M	M	B	B	M	M	M	Medio
GESTIONE DELLE ENTRATE DELLE SPESE E DEL PATRIMONIO	GESTIONE DELLE ENTRATE E DELLE SPESE	Gestione del Bilancio	A	M	B	M	B	M	M	B	M	M	B	B	A	A	A	Critico	
		Riscossione somme dovute per servizi erogati dall'ente	M	M	B	M	B	M	M	B	M	M	M	B	B	M	M	M	Medio
	GESTIONE DEI BENI DEMANIALI E PATRIMONIALI	Entrate da Servizi cimiteriali	A	B	B	M	B	B	M	B	M	M	M	B	B	B	M	B	Basso
		Alienazione di beni immobili e costituzione diritti reali minori su di essi	M	B	B	M	B	M	M	B	M	M	M	B	B	B	B	B	Basso
		Canoni di locazione passivi e attivi, Noleggi	M	M	B	M	B	M	M	B	M	M	M	B	B	B	B	B	Basso
CONTROLLI, VERIFICHE, ISPEZIONI e SANZIONI	CONTROLLI, VERIFICHE, ISPEZIONI e SANZIONI	Controllo cantieri pubblici	B	B	B	M	B	B	M	B	M	M	B	B	B	B	B	Minimo	
		Gestione delle segnalazioni e dei reclami avanzati dall'utenza	A	M	B	M	B	M	M	B	M	M	M	B	B	B	B	B	Basso
		Protocollo in entrata	M	B	B	M	B	B	M	B	M	M	M	B	B	M	B	B	Basso
INCARICHI E NOMINE	CONFERIMENTO DI INCARICHI DI COLLABORAZIONE	Conferimento incarichi a terzi: studio, ricerche, consulenze, rappresentanza e difesa in giudizio	M	A	B	M	B	M	M	B	M	M	B	B	B	B	B	Basso	
	INCARICHI E NOMINE PRESSO ORGANISMI PARTECIPATI	Incarichi e nomine presso Organismi partecipati	M	A	B	M	B	B	M	B	M	M	B	B	B	B	B	Basso	
	NOMINA SPECIFICHE PARTICOLARI RESPONSABILITA'	Nomina dei Responsabili di specifiche e particolari responsabilità	M	M	B	M	B	B	M	B	M	M	B	B	B	B	B	Basso	

ATTI DI GOVERNO DEL TERRITORIO	PIANIFICAZIONE COMUNALE GENERALE	Varianti specifiche	A	A	B	M	B	A	M	B	M	A	B	B	M	A	M	Critico	
		Redazione del Piano (PRGC)	A	A	B	M	B	A	M	B	M	A	B	B	M	A	M	Critico	
		Pubblicazione del Piano (PRGC) e raccolta osservazioni	M	M	B	M	B	A	M	B	M	M	B	B	M	A	M	Medio	
		Approvazione del Piano (PRGC)	B	M	B	M	B	A	M	B	M	M	B	B	M	A	M	Medio	
	PIANIFICAZIONE ATTUATIVA	Piani Attuativi di iniziativa privata	A	B	B	M	B	A	M	B	M	M	B	B	M	A	M	Medio	
		Convenzione Urbanistica: calcolo oneri	A	M	B	M	B	A	M	B	M	M	B	B	M	A	M	Medio	
		Convenzione Urbanistica: cessione delle aree per opere di urbanizzazione primaria e secondaria																	
		Convenzione Urbanistica: monetizzazione aree standard																	
		Approvazione del Piano Attuativo	M	B	B	M	B	A	M	B	M	M	B	B	M	A	M	Medio	
		Esecuzione delle Opere di Urbanizzazione	A	A	B	M	B	A	M	B	M	A	B	B	M	A	M	Critico	

AREA DI RISCHIO: **ACQUISIZIONE E GESTIONE DEL PERSONALE**

Mappatura PROCESSI - ATTIVITA' - FASI		REGISTRO RISCHI: Identificazione, analisi e valutazione del rischio corruttivo		Trattamento del Rischio							Monitoraggio		
PROCESSI	PROCEDURE - ATTIVITA' - FASI	EVENTI RISCHIOSI	VALUTAZIONE COMPLESSIVA DEL RISCHIO	MISURE GENERALI (l'attuazione è nell'indicatore)	MISURE SPECIFICHE IN ESSERE	MISURE GENERALI E SPECIFICHE DA ATTUARE	FASI E TEMPI DI ATTUAZIONE	INDICATORI DI ATTUAZIONE	VALORE TARGET	SOGGETTO RESPONSABILE	STATO di ATTUAZIONE MISURE GENERALI, SPECIFICHE, FASI E TEMPI	Cause mancata applicazione	
CONFERIMENTO DI INCARICHI EXTRA ISTITUZIONALI	Conferimento incarichi extra-istituzionali ai dipendenti	Elusione delle procedure di svolgimento delle attività e di controllo Omissioni richiesta autorizzazione da parte del dipendente	Basso	1.Trasparenza 17. Attività e incarichi extra-istituzionali						Servizio Personale			
PROGRESSIONI DI CARRIERA	Procedura di progressione	Progressione economiche o di carriera accordate illegittimamente allo scopo di agevolare dipendenti o candidati particolari	Basso	1.Trasparenza 15. Controllo e monitoraggio						Delegazione trattante parte pubblica			
RECLUTAMENTO DEL PERSONALE	Procedura di concorso	Uso improprio o distorto della discrezionalità Conflitto di interessi Alterazione/manipolazione/utilizzo improprio di informazioni e documentazione	Critico	1.Trasparenza 4. Conflitto Interessi 5. Whistleblowing 9. Accesso/Permanenza incarico/carica pubblica 11. Condanne per delitti contro la PA 15. Controllo e monitoraggio	Regolamento aggiornato ai sensi L. 190/2012 e D.Lgs. 39/2013 su formazione commissioni, reclutamento, ecc. Acquisizione dichiarazioni assenza di conflitto di interessi	Rotazione di commissari Verifica delle dichiarazioni in materia di incompatibilità e inconfiribilità Verifica del rispetto dell'obbligo di astensione in caso di conflitto di interessi da parte dei commissari Pubblicazione dei verbali delle operazioni concorsuali Presenza di almeno 1 commissario esterno in commissione	In attuazione	Publicazioni atti concorsuali Controllo dichiarazioni conflitto interesse e incompatibilità inconfiribilità Indice rotazione commissari	100% 100% 50%	Servizio Personale			
	Procedura di mobilità interna	Uso improprio o distorto della discrezionalità	Medio	1.Trasparenza 15. Controllo e monitoraggio	Regolamento Uffici e Servizi aggiornato ai sensi L. 190/2012 e D.Lgs. 39/2013 su formazione commissioni, reclutamento, ecc.					Servizio Personale			
	Procedura di mobilità esterna ex art. 30 Dlgs 165/2001	Alterazione/manipolazione/utilizzo improprio di informazioni e documentazione Predisposizione di prove troppo specifiche atte a favorire un partecipante Irregolare formazione della commissione di selezione finalizzata al reclutamento di candidati particolari Valutazione non corretta delle prove	Medio	1.Trasparenza 4. Conflitto Interessi 5. Whistleblowing 9. Accesso/Permanenza incarico/carica pubblica 11. Condanne per delitti contro la PA 15. Controllo e monitoraggio	Regolamento Uffici e Servizi aggiornato ai sensi L. 190/2012 e D.Lgs. 39/2013 su formazione commissioni, reclutamento, ecc.						Servizio Personale		
	Utilizzo di procedimenti concorsuali pubblici espletati da altri Enti Pubblici sottoposti a regime di limitazione delle assunzioni (c.d. scorrimento graduatoria)	Accordi con gli Enti in possesso delle graduatorie, finalizzati al reclutamento di candidati specifici.	Medio	1.Trasparenza 4. Conflitto Interessi 5. Whistleblowing 9. Accesso/Permanenza incarico/carica pubblica 11. Condanne per delitti contro la PA 15. Controllo e monitoraggio							Servizio Personale		

AREA DI RISCHIO: CONTRATTI PUBBLICI													
Mappatura PROCESSI - ATTIVITA' - FASI		REGISTRO RISCHI: Identificazione, analisi e valutazione del rischio corruttivo		Trattamento del Rischio							Monitoraggio		
PROCESSI	PROCEDURE - ATTIVITA' - FASI	EVENTI RISCHIOSI	VALUTAZIONE COMPLESSIVA DEL RISCHIO	MISURE GENERALI (l'attuazione è nell'indicatore)	MISURE SPECIFICHE IN ESSERE	MISURE GENERALI E SPECIFICHE DA ATTUARE	FASI E TEMPI DI ATTUAZIONE	INDICATORI DI ATTUAZIONE	VALORE TARGET	SOGGETTO RESPONSABILE	STATO di ATTUAZIONE MISURE GENERALI, SPECIFICHE, FASI E TEMPI	Cause mancata applicazione	
PROGRAMMAZIONE	Analisi e definizione dei fabbisogni: redazione ed aggiornamento del programma triennale per gli appalti di lavori e di tutti i processi che prevedono la partecipazione di privati alla fase di programmazione. Programma biennale di acquisti per beni e servizi	Scorretta programmazione non ancorata alle reali necessità, ma viceversa agli interessi particolari di alcuni soggetti da "premiare". Scorretto coinvolgimento di privati nella definizione del fabbisogno.	Medio	1. Trasparenza 2.Codice di Comportamento (Tracciabilità dei dati) 14. Controlli Interni (obbligo adeguata motivazione negli atti) 15. Controllo e monitoraggio						Tutte le Aree			
PROGETTAZIONE (nomina responsabile del procedimento – individuazione strumento per l'affidamento – scelta procedura di aggiudicazione – predisposizione documentazione di gara – definizione criteri di partecipazione – definizione criteri di attribuzione dei punteggi)	NOMINA RUP	Assenza requisiti idoneità e terzietà Conflitto interessi con imprese concorrenti	Medio	4. Conflitto Interessi 15. Controllo e monitoraggio						Tutte le Aree			
	DEFINIZIONE DELL'OGGETTO DI AFFIDAMENTO	Definizione delle specifiche tecniche, attraverso l'indicazione nel disciplinare di prodotti che favoriscano una determinata impresa. Fuga di notizie in merito a gare non ancora pubblicate.	Medio	1. Trasparenza 2.Codice di Comportamento 14. Controlli Interni (obbligo adeguata motivazione negli atti e indicazione nominativo RUP) 15. Controllo e monitoraggio 10. Patti Integrità						Tutte le Aree			
	INDIVIDUAZIONE DELLO STRUMENTO/ISTITUTO DELL'AFFIDAMENTO (Modalità di affidamento: proroga, gara, altra tipologia)	Utilizzo improprio di alcune tipologie di affidamento. Elusione delle regole di affidamento degli appalti, mediante l'improprio utilizzo del modello procedurale dell'affidamento delle concessioni al fine di agevolare un particolare soggetto.	Medio	1. Trasparenza 2.Codice di Comportamento 14. Controlli Interni (obbligo adeguata motivazione 15. Controllo e monitoraggio 10. Patti Integrità							Tutte le Aree		
	REQUISITI DI QUALIFICAZIONE	Definizione dei requisiti di accesso alla gara e, in particolare, dei requisiti tecnico-economici dei concorrenti al fine di favorire un'impresa (es.: clausole dei bandi che stabiliscono requisiti di qualificazione)	Medio	1. Trasparenza 2.Codice di Comportamento 14. Controlli Interni atti 15. Controllo e monitoraggio sui requisiti di qualificazione 10. Patti Integrità							Tutte le Aree		

<p>PROGETTAZIONE (nomina responsabile del procedimento – individuazione strumento per l'affidamento – scelta procedura di aggiudicazione – predisposizione documentazione di gara – definizione criteri di partecipazione – definizione criteri di attribuzione dei punteggi)</p>	<p>REQUISITI DI AGGIUDICAZIONE</p>	<p>Uso distorto del criterio dell'offerta economicamente più vantaggiosa, finalizzato a favorire un'impresa; elusione delle regole di affidamento degli appalti, mediante l'improprio utilizzo del modello procedurale dell'affidamento delle concessioni al fine di agevolare un particolare soggetto. Contenuti delle clausole contrattuali per disincentivare alcuni operatori. Definizione dei criteri di valutazione dei punteggi economici e tecnici che possono avvantaggiare qualche operatore.</p>	<p>Medio</p>	<p>1. Trasparenza 2.Codice di Comportamento 14. Controlli Interni atti 15. Controlli e monitoraggio sui requisiti di qualificazione 10. Patti Integrità</p>						<p>Tutte le Aree</p>	
	<p>REDAZIONE DEL CRONOPROGRAMMA</p>	<p>Omessa previsione di penali in caso di mancato rispetto del cronoprogramma dei lavori o nell'esecuzione dell'opera o del Contratto di Servizio. Mancanza di sufficiente precisione nella pianificazione delle tempistiche di esecuzione dei lavori, che consenta all'impresa di non essere eccessivamente vincolata ad un'organizzazione precisa dell'avanzamento dell'opera, creando in tal modo i presupposti per la richiesta di eventuali extraguadagni da parte dello stesso esecutore</p>	<p>Medio</p>	<p>1. Trasparenza 2.Codice di Comportamento 14. Controlli Interni atti 15. Controllo e monitoraggio</p>						<p>Tutte le Aree</p>	
<p>SELEZIONE DEL CONTRAENTE</p>	<p>NOMINA DELLA COMMISSIONE GIUDICATRICE e VALUTAZIONE DELLE OFFERTE</p>	<p>Nomina di commissari di gara in conflitto di interesse o privi di requisiti necessari. Alterazione o sottrazione della documentazione di gara. Mancato rispetto dei criteri indicati nel disciplinare di gara cui la commissione giudicatrice deve attenersi per decidere i punteggi da assegnare all'offerta, con particolare riferimento alla valutazione degli elaborati progettuali.</p>	<p>Medio</p>	<p>1. Trasparenza 2.Codice di Comportamento (Trattamento dei dati) 4. Conflitto Interessi 5. Whistleblowing 14. Controlli Interni (obbligo adeguata motivazione negli atti) 15. Controllo e monitoraggio</p>						<p>Tutte le Aree</p>	
	<p>VERIFICA DELLA EVENTUALE ANOMALIA DELLE OFFERTE</p>	<p>Mancato rispetto dei criteri di individuazione e di verifica delle offerte anormalmente basse, anche sotto il profilo procedurale.</p>	<p>Medio</p>	<p>1. Trasparenza 2.Codice di Comportamento (Trattamento dei dati) 5. Whistleblowing 14. Controlli Interni (obbligo adeguata motivazione negli atti, verifica anomalie) 15. Controllo e monitoraggio</p>						<p>Tutte le Aree</p>	
	<p>REVOCA DEL BANDO</p>	<p>Abuso del provvedimento di revoca del bando al fine di bloccare una gara il cui risultato si sia rivelato diverso da quello atteso o di concedere un indennizzo all'aggiudicatario</p>	<p>Medio</p>	<p>1. Trasparenza 2.Codice di Comportamento (Trattamento dei dati) 5. Whistleblowing 14. Controlli Interni (obbligo adeguata motivazione negli atti, verifica anomalie) 15. Controllo e monitoraggio</p>							<p>Tutte le Aree</p>

<p>ALTRE PROCEDURE DI AFFIDAMENTO Affidamento di servizi e forniture mediante le procedure di cui all'art. 36 del D.Lgs. 50/2016</p>	<p>PROCEDURE NEGOZiate (art. 36, comma 2 lettere c e c bis e art. 63 D.Lgs 50/2016 - Per affidamenti di lavori di importo pari o superiore a 150.000 euro e inferiore a 350.000 euro e tra 350.000 e 1 milione euro)</p>	<p>Utilizzo della procedura negoziata al di fuori dei casi previsti dalla legge al fine di favorire un'impresa;</p>	<p>Medio</p>	<p>1. Trasparenza 2.Codice di Comportamento (Trattamento dei dati) 5. Whistleblowing 14. Controlli Interni (obbligo adeguata motivazione negli atti, verifica anomalie) 15. Controllo e monitoraggio</p>						<p>Tutte le Aree</p>	
	<p>AFFIDAMENTI DIRETTI D.Lgs 50/2016 - art. 36, comma 2 lettera a per affidamenti diretti fino a 40.000 euro e art. 36, comma 2 lettera b per affidamenti diretti tra 40.000 euro e 150.000 per lavori e le altre soglie, previa valutazione di tre preventivi, ove esistenti, per i lavori, e, per i servizi e le forniture, di almeno cinque operatori economici individuati sulla base di indagini di mercato o tramite elenchi di operatori economici, nel rispetto di un criterio di rotazione degli inviti.</p>	<p>. Abuso dell'affidamento diretto al di fuori dei casi previsti dalla legge al fine di favorire un'impresa, compreso il mancato ricorso al mercato elettronico (Consip/Mepa) . tentativo di eludere le norme sull'evidenza pubblica (ad esempio artificioso frazionamento) . Abuso dell'affidamento diretto/d'urgenza .- Uso distorto del criterio dell'offerta economicamente più vantaggiosa, finalizzato a favorire un'impresa</p>	<p>Critico</p>	<p>1. Trasparenza 2.Codice di Comportamento (Trattamento dei dati) 5. Whistleblowing 14. Controlli Interni (obbligo adeguata motivazione negli atti) 15. Controllo e monitoraggio</p>	<p>Obbligo di motivazione nella determina in merito alla scelta della procedura (per gli affidamenti diretti)</p>	<p>Pubblicazione tempestiva degli atti di affidamento</p>		<p>N. atti non conformi (mancata o insufficiente motivazione) Pubblicazione tempestiva dei provvedimenti entro 20 gg.</p>	<p>< 5% 70%</p>	<p>Tutte le Aree</p>	
<p>VERIFICA AGGIUDICAZIONE E STIPULA DEL CONTRATTO</p>	<p>Verifica dei requisiti. Comunicazioni riguardanti i mancati inviti, le esclusioni e le aggiudicazioni. Formalizzazione dell'aggiudicazione definitiva. Stipula del contratto.</p>	<p>Alterazione o omissione dei controlli per favorire l'aggiudicatario o viceversa gli altri in graduatoria. Violare la trasparenza al fine di ritardare i ricorsi.</p>	<p>Medio</p>	<p>1. Trasparenza 2.Codice di Comportamento (Trattamento dei dati) 5. Whistleblowing 14. Controlli Interni (obbligo adeguata motivazione negli atti, verifica anomalie) 15. Controllo e monitoraggio</p>						<p>Tutte le Aree</p>	
<p>ESECUZIONE DEL CONTRATTO</p>	<p>VARIANTI IN CORSO DI ESECUZIONE AL CONTRATTO</p>	<p>Mancata o insufficiente verifica dello stato di avanzamento dei lavori e del rispetto del cronoprogramma. Ammissioni di varianti in corso di esecuzione del contratto per consentire all'appaltatore di recuperare lo sconto effettuato in sede di gara o per conseguire extra guadagni ovvero approvazione di modifiche sostanziali del contratto: durata, prezzo, natura lavori e pagamenti.</p>	<p>Medio</p>	<p>1. Trasparenza 2.Codice di Comportamento (Trattamento dei dati) 5. Whistleblowing 14. Controlli Interni (obbligo adeguata motivazione negli atti, verifica anomalie) 15. Controllo e monitoraggio</p>						<p>Tutte le Aree</p>	
	<p>SUBAPPALTO</p>	<p>Accordi collusivi tra le imprese partecipanti a una gara, utilizzando il meccanismo del subappalto come modalità per distribuire i vantaggi dell'accordo a tutti i partecipanti allo stesso</p>	<p>Medio</p>	<p>1. Trasparenza 2.Codice di Comportamento (Trattamento dei dati) 5. Whistleblowing 14. Controlli Interni (obbligo adeguata motivazione negli atti, verifica anomalie) 15. Controllo e monitoraggio</p>						<p>Tutte le Aree</p>	

	<p>ATTRIBUZIONE POTERI SOSTITUTIVI (PNRR) Conferisce un potere di intervento diretto e semplificato all'organo titolare del potere sostitutivo mediante applicazione di termini dimezzati rispetto agli originari, qualora decorrano inutilmente i</p>	<p>Pilotamento di procedure/attività ai fini della concessione di privilegi/favori - nomina come titolare del potere sostitutivo di soggetti che versano in una situazione di conflitto di interessi - attivazione del potere sostitutivo in assenza del</p>	<p>Alto</p>	<p>1. Trasparenza 2. Codice di Comportamento 4. Conflitto Interessi 5. Whistleblowing 6. Segmentazione delle funzioni 14. Controlli Interni 15. Controllo e monitoraggio</p>	<p>procedura rispetto alla quale viene richiesto il suo intervento: C.U.C. interviene fino alla aggiudicazione, nelle fasi successive la Giunta dà l'indirizzo e il Segretario Comunale nomina un RUP esterno</p>	<p>tracciamento degli affidamenti al fine di verificare la rispondenza delle tempistiche di avanzamento in ragione di quanto previsto dalle norme e dal contratto</p>		<p>N. interventi di attribuzione dei poteri sostitutivi/ N. appalti in essere</p>		<p>Tutte le Aree</p>		
	<p>UTILIZZO DI RIMEDI DI RISOLUZIONE DELLE CONTROVERSIE ALTERNATIVI A QUELLE GIURISDIZIONALI</p>	<p>Condizionamenti nelle decisioni assunte all'esito delle procedure di accordo bonario</p>	<p>Medio</p>	<p>1. Trasparenza 2. Codice di Comportamento (Trattamento dei dati) 5. Whistleblowing 14. Controlli Interni (obbligo adeguata motivazione negli atti, verifica anomale) 15. Controllo e monitoraggio</p>						<p>Tutte le Aree</p>		
<p>RENDICONTAZIONE DEL CONTRATTO</p>	<p>Procedimento di nomina del collaudatore (o della commissione di collaudo) Procedimento di verifica della corretta esecuzione, per il rilascio del certificato di collaudo, del certificato di verifica di conformità ovvero dell'attestato di regolare esecuzione (per gli affidamenti di servizi e forniture) Attività connesse alla rendicontazione dei lavori in economia da parte del responsabile del procedimento.</p>	<p>Alterazioni o omissioni di attività di controllo al fine di perseguire interessi privati e diversi da quelli della stazione appaltante. Pagamenti ingiustificati. Incarico di collaudo a soggetti compiacenti per ottenere il certificato di collaudo pur in assenza di requisiti.</p>	<p>Medio</p>	<p>1. Trasparenza 2. Codice di Comportamento (Trattamento dei dati) 3. Tempi procedimenti 4. Conflitto Interessi 5. Whistleblowing 14. Controlli Interni (obbligo adeguata motivazione negli atti) 15. Controllo e monitoraggio</p>						<p>Tutte le Aree</p>		

AREA DI RISCHIO: **PROVVEDIMENTI AMPLIATIVI DELLA SFERA GIURIDICA DEI DESTINATARI PRIVI DI EFFETTO ECONOMICO DIRETTO ED IMMEDIATO PER IL DESTINATARIO**

Mappatura PROCESSI - ATTIVITA' - FASI		REGISTRO RISCHI: Identificazione, analisi e valutazione del rischio corruttivo		Trattamento del Rischio							Monitoraggio	
PROCESSI	PROCEDURE - ATTIVITA' - FASI	EVENTI RISCHIOSI	VALUTAZIONE COMPLESSIVA DEL RISCHIO	MISURE GENERALI	MISURE SPECIFICHE IN ESSERE	MISURE GENERALI E SPECIFICHE DA ATTUARE	FASI E TEMPI DI ATTUAZIONE	INDICATORI DI ATTUAZIONE	VALORE TARGET	SOGGETTO RESPONSABILE	STATO di ATTUAZIONE MISURE GENERALI, SPECIFICHE, FASI E TEMPI	Cause mancata applicazione
PROVVEDIMENTI DI TIPO AUTORIZZATIVO / DICHIARATIVO	Patrocini	Assegnazione di patrocini, con requisiti non conformi al Regolamento, volto a favorire determinati soggetti	Basso	1.Trasparenza 2.Codice di Comportamento 4. Conflitto Interessi 5. Whistleblowing 14. Controlli Interni 15. Controllo e monitoraggio						Giunta - RPCT		
	Rilascio autorizzazioni per Occupazione Temporanea Suolo Pubblico	Attivare "corsie preferenziali" nella trattazione delle pratiche al fine agevolare determinati soggetti	Basso	1.Trasparenza 2.Codice di Comportamento 4. Conflitto Interessi 5. Whistleblowing 14. Controlli Interni 15. Controllo e monitoraggio						Area Tecnica LLPP		
	Ordinanze	Omesso controllo, mancato o parziale rispetto delle ordinanze	Basso	1.Trasparenza 2.Codice di Comportamento 14. Controlli Interni 15. Controllo e monitoraggio						Area Tecnica LLPP		
PROVVEDIMENTI DI TIPO CONCESSORIO	Concessione di locali a carattere continuativo" e "Concessione di attrezzature/spazi/sale a carattere occasionale"	Discrezionalità nell'individuazione dei beneficiari	Basso	1.Trasparenza 2.Codice di Comportamento 4. Conflitto Interessi 14. Controlli Interni 15. Controllo e monitoraggio						Servizio Segreteria		
	Rilascio concessioni cimiteriali	Violazione delle norme vigenti o "corsie preferenziali" nella trattazione delle pratiche al fine agevolare determinati soggetti	Basso	1.Trasparenza 2.Codice di Comportamento 4. Conflitto Interessi 14. Controlli Interni 15. Controllo e monitoraggio						Servizio Segreteria		

AREA DI RISCHIO: PROVVEDIMENTI AMPLIATIVI DELLA SFERA GIURIDICA DEI DESTINATARI CON EFFETTO ECONOMICO DIRETTO ED IMMEDIATO PER IL DESTINATARIO												
Mappatura PROCESSI - ATTIVITA' - FASI		REGISTRO RISCHI: Identificazione, analisi e valutazione del rischio corrittivo		Trattamento del Rischio						Monitoraggio		
PROCESSI	PROCEDURE - ATTIVITA' - FASI	EVENTI RISCHIOSI	VALUTAZIONE COMPLESSIVA DEL RISCHIO	MISURE GENERALI	MISURE SPECIFICHE IN ESSERE	MISURE GENERALI E SPECIFICHE DA ATTUARE	FASI E TEMPI DI ATTUAZIONE	INDICATORI DI ATTUAZIONE	VALORE TARGET	SOGETTO RESPONSABILE	STATO di ATTUAZIONE MISURE GENERALI, SPECIFICHE, FASI E TEMPI	Cause mancata applicazione
ATTRIBUZIONE DI VANTAGGI ECONOMICI DI QUALUNQUE GENERE A PRIVATI	Liquidazione spese di missione Giunta/Consiglio	Liquidazione indennità non dovute	Basso	1.Trasparenza 2.Codice di Comportamento 14. Controlli Interni 15. Controllo e monitoraggio						Servizio Segreteria		
CONCESSIONE ED EROGAZIONE DI SOVVENZIONI, CONTRIBUTI, SUSSIDI	Erogazioni contributi ad associazioni del terzo settore e sussidi e sovvenzioni a privati	Discrezionalità nell'individuazione dei beneficiari; nella definizione del valore dei vantaggi da attribuire. Elusione o negligenza nello svolgimento delle procedure di controllo requisiti.	Medio	1.Trasparenza 2.Codice di Comportamento 4. Conflitto Interessi 5. Whistleblowing 14. Controlli Interni 15. Controllo e monitoraggio						Giunta - RPCT		
	Erogazione contributi ad associazioni culturali , sportive, ecc.	Discrezionalità nell'individuazione dei beneficiari. Elusione o negligenza nello svolgimento delle procedure di controllo requisiti. Conflitto di interessi	Basso	1.Trasparenza 2.Codice di Comportamento 4. Conflitto Interessi 5. Whistleblowing 14. Controlli Interni 15. Controllo e monitoraggio						Giunta - RPCT		
GESTIONE ECONOMICA DEL PERSONALE	Erogazione emolumenti stipendiali e salario accessorio	Conferimento di indennità "ad personam" non dovute	Basso	1.Trasparenza 2.Codice di Comportamento 14. Controlli Interni 15. Controllo e monitoraggio						Servizio Segreteria		
	Contrattazione sindacale	Pressioni finalizzate alla agevolazioni di carattere economico o giuridico per agevolare categorie di dipendenti	Medio	1.Trasparenza 2.Codice di Comportamento 14. Controlli Interni 15. Controllo e monitoraggio						Servizio Personale		
GESTIONE GIURIDICA DEL PERSONALE	Procedura disciplinare	Omessa vigilanza Sanzione non corretta Omessa segnalazione alle autorità competenti	Critico	1.Trasparenza 2.Codice di Comportamento 14. Controlli Interni 15. Controllo e monitoraggio		Formazione su Codice di Comportamento e Codice Disciplinare	entro 2022	n. procedimenti con applicazione di sanzione		Servizio Personale		
	Rilevazione Presenze	Rilascio autorizzazioni per concessione aspettative-congedi-permessi o autorizzazione di straordinari in assenza di requisiti False attestazioni della presenza in servizio Omessi controlli	Medio	1.Trasparenza 2.Codice di Comportamento 13. Formazione 14. Controlli Interni 15. Controllo e monitoraggio						Servizio Personale		

AREA DI RISCHIO: **GESTIONE DELLE ENTRATE, DELLE SPESE, DEL PATRIMONIO**

Mappatura PROCESSI - ATTIVITA' - FASI		REGISTRO RISCHI: Identificazione, analisi e valutazione del rischio corrottivo		Trattamento del Rischio							Monitoraggio	
PROCESSI	PROCEDURE - ATTIVITA' - FASI	EVENTI RISCHIOSI	VALUTAZIONE COMPLESSIVA DEL RISCHIO	MISURE GENERALI	MISURE SPECIFICHE IN ESSERE	MISURE GENERALI E SPECIFICHE DA ATTUARE	FASI E TEMPI DI ATTUAZIONE	INDICATORI DI ATTUAZIONE	VALORE TARGET	SOGGETTO RESPONSABILE	STATO di ATTUAZIONE MISURE GENERALI, SPECIFICHE, FASI E TEMPI	Cause mancata applicazione
GESTIONE DELLE ENTRATE E DELLE SPESE	Gestione del Bilancio	Registrazioni di bilancio non veritiere/corrette Pagamenti effettuati senza rispettare la cronologia delle prestazioni fatturate	Critico	1.Trasparenza 2.Codice di Comportamento 3.Tempi procedimenti 14. Controlli Interni 15. Controllo e monitoraggio	Verifica della congruità delle previsioni di entrate correnti Verifica della presenza dei regolari impegni di spesa	Mantenimento degli equilibri di bilancio		Abbattimento previsioni di entrate correnti per voce di entrata N. fatture non pagate	non superiore al 20% max 3%			
	Riscossione somme dovute per servizi erogati dall'ente	Omesso accertamento, riscossione, conteggio errato o inosservanza delle norme al fine di agevolare particolari soggetti	Medio	1.Trasparenza 2.Codice di Comportamento 4. Conflitto Interessi 5. Whistleblowing 14. Controlli Interni 15. Controllo e monitoraggio						Servizio Segreteria		
	Entrate da Servizi cimiteriali	mancato introito di diritti cimiteriali; omissione di adempimenti necessari alla riscossione di diritti cimiteriali; irregolarità nelle procedure previste per la fruizione dei servizi cimiteriali.	Basso	1.Trasparenza 15. Controllo e monitoraggio							Servizio Segreteria	
GESTIONE DEI BENI PATRIMONIALI E DEMANIALI	Alienazione di beni immobili e costituzione diritti reali minori su di essi	Accordi collusivi per vendita in alienazione con valori sottostimati o in violazione delle norme in materia di gara pubblica	Basso	1.Trasparenza 2.Codice di Comportamento 14. Controlli Interni 15. Controllo e monitoraggio						RPCT		
	Canoni di locazione passivi e attivi, Noleggi	Non corretta valutazione di impegni operativi ed economici al fine di agevolare un soggetto terzo pubblico o privato	Basso	1.Trasparenza 2.Codice di Comportamento 4. Conflitto Interessi 5. Whistleblowing 14. Controlli Interni 15. Controllo e monitoraggio						RPCT, Area Tecnica LLPP		

Mappatura PROCESSI - ATTIVITA' - FASI		REGISTRO RISCHI: Identificazione, analisi e valutazione del rischio corruttivo		Trattamento del Rischio							Monitoraggio	
PROCESSI	PROCEDURE - ATTIVITA' - FASI	EVENTI RISCHIOSI	VALUTAZIONE COMPLESSIVA DEL RISCHIO	MISURE GENERALI	MISURE SPECIFICHE IN ESSERE	MISURE GENERALI E SPECIFICHE DA ATTUARE	FASI E TEMPI DI ATTUAZIONE	INDICATORI DI ATTUAZIONE	VALORE TARGET	SOGGETTO RESPONSABILE	STATO di ATTUAZIONE MISURE GENERALI, SPECIFICHE, FASI E TEMPI	Cause mancata applicazione
CONTROLLI, VERIFICHE, ISPEZIONI, SANZIONI	Attività di controllo sui cantieri	Omissioni di controllo, Uso improprio o distorto della discrezionalità	Minimo	1.Trasparenza 2.Codice di Comportamento 4. Conflitto Interessi 5. Whistleblowing 14. Controlli Interni 15. Controllo e monitoraggio						Area Tecnica LLPP, Area Urbanistica		
	Gestione delle segnalazioni e dei reclami avanzati dall'utenza	Mancata o volontaria omissione di raccolta di esposti o segnalazioni al fine di agevolare se stessi o soggetti terzi	Basso	1.Trasparenza 2.Codice di Comportamento 4. Conflitto Interessi 5. Whistleblowing 14. Controlli Interni 15. Controllo e monitoraggio						Tutte le Aree		
	Protocollo 1) in entrata / 2) in uscita	Mancata o volontaria omissione di consegna atti/documenti al fine di agevolare soggetti terzi	Basso	1.Trasparenza 2.Codice di Comportamento 4. Conflitto Interessi 5. Whistleblowing 14. Controlli Interni 15. Controllo e monitoraggio						In entrata: Servizio Segreteria In uscita: tutte le Aree		

AREA DI RISCHIO: INCARICHE E NOMINE

Mappatura PROCESSI - ATTIVITA' - FASI		REGISTRO RISCHI: Identificazione, analisi e valutazione del rischio corruttivo		Trattamento del Rischio							Monitoraggio	
PROCESSI	PROCEDURE - ATTIVITA' - FASI	EVENTI RISCHIOSI	VALUTAZIONE COMPLESSIVA DEL RISCHIO	MISURE GENERALI	MISURE SPECIFICHE IN ESSERE	MISURE GENERALI E SPECIFICHE DA ATTUARE	FASI E TEMPI DI ATTUAZIONE	INDICATORI DI ATTUAZIONE	VALORE TARGET	SOGGETTO RESPONSABILE	STATO di ATTUAZIONE MISURE GENERALI, SPECIFICHE, FASI E TEMPI	Cause mancata applicazione
CONFERIMENTO DI INCARICHI DI COLLABORAZIONE	Conferimento incarichi a terzi: studio, ricerche, consulenze, rappresentanza e difesa in giudizio	Limite della rotazione di professionisti e istruttoria complementare sui curricula simili al fine di favorire un'impresa/professionista	Basso	1.Trasparenza 4. Conflitto Interessi 5. Whistleblowing 9. Accesso/Permanenza incarico/carica pubblica 11. Condanne per delitti contro la PA 14. Controlli Interni 15. Controllo e monitoraggio						Area Tecnica LLPP, Area Urbanistica		
INCARICHI E NOMINE PRESSO ORGANISMI PARTECIPATI	Incarichi e nomine presso Organismi partecipati	Omesse verifiche su incompatibilità al fine di agevolare particolari soggetti Arbitrarietà delle nomine Conflitto di interessi	Basso	1.Trasparenza 4. Conflitto Interessi 5. Whistleblowing 9. Accesso/Permanenza incarico/carica pubblica 11. Condanne per delitti contro la PA 14. Controlli Interni 15. Controllo e monitoraggio						RPCT		
NOMINA SPECIFICHE PARTICOLARI RESPONSABILITA'	Nomina dei Responsabili di specifiche e particolari responsabilità	Omesse verifiche su incompatibilità al fine di agevolare particolari soggetti Arbitrarietà delle nomine Mancata graduazione delle responsabilità	Basso	1.Trasparenza 5. Whistleblowing 15. Controllo e monitoraggio						RPCT		

Mappatura PROCESSI - ATTIVITA' - FASI		REGISTRO RISCHI: Identificazione, analisi e valutazione del rischio corruttivo			Trattamento del Rischio						Monitoraggio		
PROCESSI	PROCEDURE - ATTIVITA' - FASI	EVENTI RISCHIOSI	VALUTAZIONE COMPLESSIVA DEL RISCHIO	MISURE GENERALI	MISURE SPECIFICHE IN ESSERE	MISURE GENERALI E SPECIFICHE DA ATTUARE	FASI E TEMPI DI ATTUAZIONE	INDICATORI DI ATTUAZIONE	VALORE TARGET	SOGGETTO RESPONSABILE	STATO di ATTUAZIONE MISURE GENERALI, SPECIFICHE, FASI E TEMPI	Cause mancata applicazione	
PIANIFICAZIONE COMUNALE GENERALE	VARIANTI SPECIFICHE	<p>maggior consumo del suolo finalizzati a procurare un indebito vantaggio ai destinatari del provvedimento</p> <p>scorretta individuazione dei limiti per la definizione della variante</p>	Critico	<p>1.Trasparenza 2.Codice di Comportamento 4. Conflitto Interessi 5. Whistleblowing 14. Controlli Interni 15. Controllo e monitoraggio</p>	<p>Testo Unico sull'edilizia-DPR 380/2001 L.R. 56/1977 e ss.mm.ii.</p>	<p>per affidamento della redazione del piano a soggetti esterni all'amministrazione comunale, motivare le ragioni che determinano questa scelta, in particolare modo in caso di affidamento diretto</p> <p>garantire interdisciplinarietà nella redazione del piano (presenza di competenze anche ambientali, paesaggistiche e giuridiche)</p> <p>verifica di assenza di cause di incompatibilità o conflitto di interessi (procedura)</p> <p>trasparenza e diffusione dei documenti di pianificazione tra la popolazione locale, prevedendo forme di partecipazione dei cittadini</p>	2021	<p>Presenza di motivazioni nelle scelte attuate su varianti</p> <p>Pubblicazione atti</p>	<p>100%</p> <p>100%</p>	Area Urbanistica			
	REDAZIONE DEL PIANO (PRGC)	<p>maggior consumo del suolo finalizzati a procurare un indebito vantaggio ai destinatari del provvedimento</p> <p>asimmetrie informative per cui gruppi di interessi vengono agevolati nella conoscenza e interpretazione dell'effettivo contenuto del piano adottato, con la possibilità di orientare e condizionare le scelte dall'esterno</p>	Critico	<p>1.Trasparenza 2.Codice di Comportamento 4. Conflitto Interessi 5. Whistleblowing 14. Controlli Interni 15. Controllo e monitoraggio</p>	<p>Testo Unico sull'edilizia-DPR 380/2001 L.R. 56/1977 e ss.mm.ii.</p>	<p>per affidamento della redazione del piano a soggetti esterni all'amministrazione comunale, motivare le ragioni che determinano questa scelta, in particolare modo in caso di affidamento diretto</p> <p>garantire interdisciplinarietà nella redazione del piano (presenza di competenze anche ambientali, paesaggistiche e giuridiche)</p> <p>verifica di assenza di cause di incompatibilità o conflitto di interessi (procedura)</p> <p>trasparenza e diffusione dei documenti di pianificazione tra la popolazione locale, prevedendo forme di partecipazione dei cittadini</p>	<p>2021</p> <p>2021-2022</p> <p>in corso</p> <p>2022</p>	<p>verifiche di assenza di cause di incompatibilità o conflitto di interessi</p> <p>Controllo profilo competenze tecniche dei professionisti</p> <p>verifiche di assenza di cause di incompatibilità o conflitto di interessi</p> <p>Verifica pubblicazioni sul sito Amministrazione Trasparente</p>	<p>100%</p> <p>100%</p> <p>100%</p> <p>100%</p>	<p>Area Urbanistica</p> <p>Area Urbanistica</p> <p>Area Urbanistica</p> <p>Area Urbanistica</p>			
	PUBBLICAZIONE DEL PIANO (PRG/PGT) E RACCOLTA OSSERVAZIONI	<p>asimmetrie informative per cui gruppi di interessi vengono agevolati nella conoscenza e interpretazione dell'effettivo contenuto del piano adottato, con la possibilità di orientare e condizionare le scelte dall'esterno</p>	Medio	<p>1.Trasparenza 2.Codice di Comportamento 4. Conflitto Interessi 5. Whistleblowing 14. Controlli Interni 15. Controllo e monitoraggio 16. azioni di sensibilizzazione della cittadinanza e della società civile</p>							Area Urbanistica		
	APPROVAZIONE DEL PIANO (PRG/PGT)			Medio	<p>1.Trasparenza 2.Codice di Comportamento 4. Conflitto Interessi 5. Whistleblowing 14. Controlli Interni 15. Controllo e monitoraggio 16. azioni di sensibilizzazione della cittadinanza e della società civile</p>						Area Urbanistica		
	PIANIFICAZIONE ATTUATIVA	<p>PIANI ATTUATIVI DI INIZIATIVA PRIVATA (convenzione per la realizzazione di opere di urbanizzazione primaria e secondaria e per la cessione delle aree necessarie)</p>	<p>indebite pressioni di interessi particolaristici</p>	Medio	<p>1.Trasparenza 2.Codice di Comportamento 4. Conflitto Interessi 5. Whistleblowing 14. Controlli Interni 15. Controllo e monitoraggio 16. azioni di sensibilizzazione della cittadinanza e della società civile</p>						Area Urbanistica		

PIANIFICAZIONE ATTUATIVA	CONVENZIONE URBANISTICA: CALCOLO ONERI		Medio	1.Trasparenza 2.Codice di Comportamento 4. Conflitto Interessi 5. Whistleblowing 14. Controlli Interni 15. Controllo e monitoraggio 16. azioni di sensibilizzazione della cittadinanza e della società civile						Area Urbanistica			
	CONVENZIONE URBANISTICA: INDIVIDUAZIONE OPERE DI URBANIZZAZIONE	individuazione di un'opera come prioritaria, dove invece, sia a beneficio esclusivo o prevalente dell'operatore privato valutazione di costi di realizzazione superiori a quelli che l'amministrazione sosterebbe con l'esecuzione diretta	Medio	1.Trasparenza 2.Codice di Comportamento 4. Conflitto Interessi 5. Whistleblowing 14. Controlli Interni 15. Controllo e monitoraggio 16. azioni di sensibilizzazione della cittadinanza e della società civile						Area Urbanistica			
	CONVENZIONE URBANISTICA: CESSIONE DELLE AREE PER OPERE DI URBANIZZAZIONE PRIMARIA E SECONDARIA	errata determinazione della quantità di aree da cedere (inferiore a quella dovuta ai sensi della legge o strumenti urbanistici) individuazione di aree da cedere di minor pregio o di poco interesse per la collettività acquisizione di aree gravate da oneri di bonifica anche rilevanti	Medio	1.Trasparenza 2.Codice di Comportamento 4. Conflitto Interessi 5. Whistleblowing 14. Controlli Interni 15. Controllo e monitoraggio 16. azioni di sensibilizzazione della cittadinanza e della società civile							Area Urbanistica		
	CONVENZIONE URBANISTICA: MONETIZZAZIONE AREE STANDARD	discrezionalità tecnica degli uffici competenti comportando un danno per l'interesse pubblico elusione dei corretti rapporti tra spazi destinati agli insediamenti residenziali o produttivi e spazi a destinazione pubblica	Medio	14. Controlli Interni 15. Controllo e monitoraggio							Area Urbanistica		
PIANIFICAZIONE ATTUATIVA	APPROVAZIONE DEL PIANO ATTUATIVO	scarsa trasparenza e conoscibilità dei contenuti del piano	Medio	1.Trasparenza 2.Codice di Comportamento 4. Conflitto Interessi 5. Whistleblowing 14. Controlli Interni 15. Controllo e monitoraggio 16. azioni di sensibilizzazione della cittadinanza e della società civile						Area Urbanistica			
	ESECUZIONE DELLE OPERE DI URBANIZZAZIONE	mancata vigilanza al fine di evitare la realizzazione di opere qualitativamente di minor pregio rispetto a quanto dedotto in obbligazione mancato rispetto delle norme sulla scelta del soggetto che deve realizzare le opere	Critico	1.Trasparenza 2.Codice di Comportamento 3. Rispetto tempi 4. Conflitto Interessi 5. Whistleblowing 14. Controlli Interni 15. Controllo e monitoraggio 16. azioni di sensibilizzazione della cittadinanza e della società civile 1.Trasparenza 2.Codice di Comportamento 3. Rispetto tempi 4. Conflitto Interessi 5. Whistleblowing 14. Controlli Interni 15. Controllo e monitoraggio	Testo Unico sull'edilizia-DPR 380/2001 L.R. 56/1977 e ss.mm.ii.	nomina del collaudatore sia effettuata dal comune, con oneri a carico del privato attuatore, dovendo essere assicurata la terzietà del soggetto incaricato - secondo l'entità delle opere prevedere in convenzione, in caso di ritardata o mancata esecuzione delle opere, apposite misure sanzionatorie quali ad esempio il divieto del rilascio dell'agibilità per le parti d'intervento non ancora attuate oppure incameramento cauzioni accertamento della qualificazione delle imprese utilizzate, qualora l'esecuzione delle opere sia affidata direttamente al privato titolare del permesso di costruire comunicazione, a carico del soggetto attuatore, delle imprese utilizzate		nomina collaudatori / interventi su opere di urbanizzazione	100%	Area Urbanistica			

SCHEDA INDIVIDUALE DI VALUTAZIONE

PARTE I - PERFORMANCE ORGANIZZATIVA

ASSEGNAZIONE OBIETTIVI SCHEDE SINTETICHE

Anno di riferimento: 2023

Nome e Cognome Montanari Francesca

Area Personale e Contratti

Servizio Personale e Contratti

Sede Comune di Novello

Posizione rivestita: Responsabile di Area

Obiettivo 1: procedure di assunzione n. due unità di personali in seguito ad un trasferimento per mobilità e ad una cessazione per dimissioni volontarie

<i>Descrizione:</i> esperimento delle procedure per la sostituzione dell'addetta all'ufficio anagrafe-stato civile-elettorale-protocollo e del cantoniere comunale	<i>Indicatore di conseguimento:</i> assunzione di n. due unità di personale tramite mobilità d'altri enti od utilizzo di graduatoria in corso di validità di altri enti	<i>Valore programmato o target</i> 31/12/2023
--	---	--

Obiettivo 2: garantire la massima trasparenza dell'azione attiva mediante il costante adeguamento dell'attività svolta dagli uffici comunali

<i>Descrizione:</i> la legge n. 190/2012 e s.m.i. impone all'organo di indirizzo politico l'adozione del piano triennale di prevenzione della corruzione e trasparenza; si chiede, pertanto, al servizio la predisposizione di tale piano nonché la diffusione del suo contenuto ai vari servizi dell'ente e la pubblicazione sul sito comunale, tenendo in particolare considerazione le caratteristiche del contesto interno ma anche di quello esterno; in particolare il servizio dovrà sostenere e formare gli uffici nel recepimento delle novità normative in materia di anticorruzione, individuando la trasparenza dell'attività amministrativa quale principale strumento di attuazione, nelle diverse declinazioni di digitalizzazione e conservazione degli atti e razionalizzazione della modulistica esistente; essendo il piano soggetto ad aggiornamento annuale, si chiede, infine, al servizio di assicurarne un adeguamento dinamico in relazione alle sue verifiche ed al suo monitoraggio contestualmente alle verifiche dei relativi obiettivi	<i>Indicatore di conseguimento:</i> adozione del piano triennale anticorruzione con puntuale attenzione alla trasparenza; pubblicazione del piano sul sito internet ed ampia diffusione dello stesso; monitoraggio delle misure di contrasto alla corruzione	<i>Valore programmato o target</i> 2022/2024
--	--	---

Obiettivo 3: attuazione delle indicazioni in materia di privacy e tutela dei dati personali risultanti dal regolamento europeo n. 679/2016

<p><i>Descrizione:</i> il Comune di Novello ha approvato il nuovo regolamento UE n. 679/2016 “Protezione delle persone fisiche con riguardo al trattamento dei dati personali” con deliberazione del Consiglio Comunale n. 40 del 27/12/2021 e provveduto a revisionare e potenziare il sistema di gestione e tutela della privacy mediante opportuna riorganizzazione degli uffici; per il periodo 2022/2024 è prevista la costante verifica della corretta applicazione della normativa in tutti i settori in collaborazione con il DPO ma anche verificando che i sistemi informatici in uso siano adeguati a garantire la protezione dei dati personali trattati ed eventualmente apportando le misure necessarie per adeguarli nel caso non lo fossero; l’attività verrà svolta con il coordinamento ed il supporto del Segretario Comunale</p>	<p><i>Indicatore di conseguimento:</i> revisione e potenziamento sistema gestione e tutela privacy mediante opportuno controllo sugli uffici</p>	<p><i>Valore programmato o target</i> 2022/2024</p>
--	--	---

Performance:

Missione	Programma	Indirizzi Strategici	Obiettivi Operativi triennio 2023-2025	Obiettivi Gestionali 2023
1- Servizi istituzionali, generali e di gestione	01.01	Garantire efficienza e efficacia nell'erogazione dei servizi comunali	Mantenimento dell'attuale livello dei servizi nonostante il sottodimensionamento del personale addetto ai vari uffici dell'ente	Rispetto tempistiche liquidazione fatture Trasparenza: Pubblicazione atti di competenza
	01.02		Mantenimento dell'attuale livello dei servizi nonostante il sottodimensionamento del personale addetto ai vari uffici dell'ente	Garantire il regolare funzionamento degli uffici a mantenimento livello servizi esistenti Programmazione integrata dell'attività comunale (Predisposizione Piao 2023/2025 con connessa redazione obiettivi di performance;; Aggiornamento anticorruzione;) Trasparenza: Pubblicazione atti di competenza Rispetto tempistiche liquidazione fatture Gestione fondi PNRR relativi a bando 1.4.1. esperienza del cittadino

	01.03			Trattasi di servizio in capo all'unione
	01.04		Mantenimento dell'attuale livello dei servizi per il tramite dell'Unione	Trattasi di servizio in capo all'unione
	01.05		Gestione dei beni demaniali E patrimoniali	Mantenimento in efficienza dei beni comunali attraverso una precisa pianificazione degli interventi da effettuare. Rispetto tempistiche liquidazione fatture Trasparenza: Pubblicazione atti di competenza

	01.06		Mantenimento dell'attuale livello dei servizi nonostante il sottodimensionamento del personale addetto ai vari uffici dell'ente	<p>Garantire il regolare funzionamento degli uffici a mantenimento livello servizi esistenti</p> <p>Contenimento contenzioso relativamente alle gare gestite</p> <p>PNRR transizione ecologica</p> <p>Efficientamento energetico: fondi annualità 2023 - affidamento lavori nelle tempistiche e gestione portale REGIS</p> <p>Rispetto tempistiche liquidazione fatture</p> <p>Trasparenza: Pubblicazione atti di competenza</p>
	01.07			Trattasi di servizio in capo all'unione-
	01.08			Trattasi di servizio in capo all'Unione
	01.10		Mantenimento dell'attuale livello dei servizi nonostante il sottodimensionamento del personale addetto ai vari uffici dell'ente	Attuazione nuovo CCNL Funzioni Locali con riclassificazione del personale

				<p>Pari opportunità: Conciliazione tra vita lavorativa e privata, promozione della cultura del genere, rimozione degli ostacoli che impediscono la realizzazione di pari opportunità nel lavoro, formazione, dignità della persona e valorizzazione del lavoro della stessa</p>
	01.11		Mantenimento dell'attuale livello dei servizi nonostante il sottodimensionamento del personale addetto ai vari uffici dell'ente	definizione nuovo contratto
3 - Ordine pubblico e sicurezza				Trattasi di servizio in capo all'unione
4 - Istruzione e diritto allo studio	04.01	Investire nell'edilizia scolastica		Trattasi di servizi in capo all'unione
	04.02			
	04.05			
	04.06			

5 - Tutela e valorizzazione dei beni e delle attività culturali	05.01	Promuovere il patrimonio storico-culturale	Valorizzazione dei beni storici presenti sul territorio relativi	Gestione progetto valorizzazione Pertinenza
	05.02		Mantenimento dell'attuale livello dei servizi. Sostegno alle associazioni del territorio per la promozione di attività culturali.	Completamento opere in corso su Castello e chiesa Santo Rosario Rispetto tempistiche liquidazione fatture e rendicontazioni
6 - Politiche giovanili, sport e tempo libero	06.01	Migliorare i servizi e gli impianti sportivi per le nuove generazioni	Mantenimento dell'attuale livello dei servizi con miglioramento dei luoghi di aggregazione, di incontro e di divertimento dei giovani	Mettere a disposizione gli impianti
7 - Turismo	07.01	Garantire collaborazioni con le Associazioni del territorio	Mantenimento dell'attuale livello dei servizi in collaborazione con l'Ente Turismo Langhe Monferrato e Roero – Ente fiera e le associazioni del territorio nonché quelle di valorizzazione quali adesione paesaggi	Promuovere e valorizzare il territorio Rispetto tempistiche liquidazione fatture
8 - Assetto del territorio ed edilizia abitativa	08.01			Trattasi di servizio in capo all'unione

9 - Sviluppo sostenibile e tutela del territorio e dell'ambiente	09.01	Tutelare il patrimonio naturalistico e prevenire il rischio idrogeologico	Mantenimento dell'attuale livello dei servizi	Servizio in capo all'Unione
	09.02		Mantenimento dell'attuale livello dei servizi	Garantire il regolare funzionamento degli uffici a mantenimento livello servizi esistenti. Rispetto tempistiche liquidazione
	09.03			Contenimento contenzioso
	09.05		Mantenimento dell'attuale livello dei servizi In collaborazione con S.T.R e co.ab.ser	Garantire il regolare funzionamento degli uffici a mantenimento livello servizi esistenti Rispetto tempistiche liquidazione fatture
	09.06			Servizio in capo all'unione
10 - Trasporti e diritto alla mobilità	10.05	Migliorare la viabilità e sicurezza stradale	Mantenimento dell'attuale livello dei servizi con miglioramento della situazione delle strade.	Sicurezza stradale attraverso una precisa pianificazione degli interventi da effettuare Rispetto tempistiche liquidazione fatture
11 - Soccorso civile	11.01			Trattasi di servizio in capo all'unione

12 - Diritti sociali, politiche sociali e famiglia	12.01	Garantire adeguato sostegno alle famiglie e ai fragili	Mantenimento dell'attuale livello dei servizi affidati al Consorzio Socio-Assistenziale Alba	Mantenere il livello dei servizi esistenti
	12.02			
	12.03			
	12.04			
	12.05			
	12.09			
Servizi produttivi	14.01		Suap	Trattasi servizio in capo all'unione
	17.01		Mantenimento dell'attuale livello dei servizi	

Gli obiettivi di performance sono integralmente riportati nell'**Allegato n. 1/a "Piano Performance_PIAO 23-24 "** costruiti facendo ricorso alla precedente struttura di rappresentazione.