



Comune di Pontinia

Provincia di Latina

PIAO 2024 – 2026

**SEZIONE 2 VALORE PUBBLICO PERFORMANCE E
ANTICORRUZIONE
SOTTOSEZIONE RISCHI CORRUTTIVI E TRASPARENZA**

*“Volete prevenire i delitti?
Fate che le leggi siano chiare, semplici,
e che tutta la forza della nazione sia condensata a difenderle,
e nessuna parte di essa sia impiegata a distruggerle”*

Cesare Beccaria

PREMESSA

A seguito dell'entrata in vigore dell'articolo 6 del Decreto-Legge 9 giugno 2021, n. 80, convertito, con modificazioni, dalla legge 6 agosto 2021, n. 113, le pubbliche amministrazioni con più di cinquanta dipendenti, con esclusione delle scuole di ogni ordine e grado e delle istituzioni educative, sono tenute ad adottare, in via ordinaria entro il 31 gennaio di ogni anno, salvo proroghe dei termini di approvazione del bilancio di previsione, il Piano integrato di attività e organizzazione. Lo stesso contiene, tra l'altro, gli strumenti e le fasi per giungere alla piena trasparenza dei risultati dell'attività e dell'organizzazione amministrativa nonché per raggiungere gli obiettivi in materia di contrasto alla corruzione, secondo i contenuti definiti dal D.M. 30/6/2022 n. 132.

Ai sensi del DPR n. 81/2022, sono pertanto soppressi, in quanto assorbiti nell'apposita sezione del PIAO, anche gli adempimenti inerenti al PTPCT.

La presente sottosezione è stata predisposta dal Responsabile della prevenzione della corruzione e della trasparenza, sulla base degli obiettivi strategici in materia, delineati dall'ANAC e riportati nella delibera di Giunta Comunale n. 158 dell' 8/11/2022 finalizzati a favorire la creazione di valore pubblico, anche con obiettivi di trasparenza, nonché utilizzando quale punto di partenza gli esiti del monitoraggio del piano dell'anno precedente, secondo una logica di miglioramento progressivo.

Particolare attenzione è stata posta nel rafforzamento dell'analisi dei rischi e delle misure di prevenzione, con riferimento alla gestione degli appalti pubblici e di quei processi in cui sono gestite ingenti risorse finanziarie anche derivanti dal PNRR e dai fondi strutturali, senza tralasciarne altri, pure di rilievo, quali quelli caratterizzati da ampia discrezionalità e ad esempio, quelli riguardanti l'erogazione di contributi, sovvenzioni, vantaggi di qualsiasi genere.

La valutazione del rischio sui processi è stata effettuata anche nell'ottica di costante presidio delle aree di attività svolte dall'Ente ed esposte al riciclaggio, ai sensi dell'art. 10 del D.Lgs. 231/2007.

Sono contenuti nella presente sottosezione gli elementi essenziali indicati nel Piano nazionale anticorruzione (PNA 2023, approvato dal Consiglio dell'ANAC in data 19/12/2023, con aggiornamento dedicato ai contratti pubblici) e negli atti di regolazione generali adottati dall'ANAC ai sensi della legge 6 novembre 2012 n. 190 del 2012 e del decreto legislativo 14 marzo 2013, n. 33 del 2013.

Il PNA 2023 richiama i principi generali, definiti da ANAC principi guida, sanciti dal **nuovo Codice dei Contratti Pubblici, che qui si recepiscono: RISULTATO, FIDUCIA ED ACCESSO AL MERCATO.**

La presente sottosezione, sulla base delle indicazioni del PNA di cui sopra, contiene:

1) la valutazione di impatto del contesto esterno, in cui sono evidenziate le caratteristiche strutturali e congiunturali dell'ambiente culturale, sociale ed economico nel quale l'ente opera e i suoi possibili

riflessi sul verificarsi di fenomeni corruttivi;

2) la valutazione di impatto del contesto interno con riferimento all'esposizione al rischio corruttivo, a seguito dell'analisi della struttura organizzativa dell'ente, effettuata in collaborazione con i responsabili delle altre sezioni del PIAO semplificato, della verifica dei contenziosi in essere, dei procedimenti disciplinari attivati nell'anno 2022, e dei controlli interni di regolarità contabile e amministrativa;

3) i processi mappati, tenendo conto anche dello stato di digitalizzazione degli stessi, processi utilizzati quale base per individuare le criticità che possono esporre l'amministrazione a rischi corruttivi;

4) l'identificazione e valutazione dei rischi corruttivi, in funzione della programmazione da parte dell'ente delle misure generali previste dalla legge n. 190 del 2012 e di quelle specifiche per contenere i rischi corruttivi individuati;

5) la progettazione di misure organizzative per il trattamento del rischio, privilegiando l'adozione di misure di semplificazione, efficacia, efficienza ed economicità dell'azione amministrativa;

6) la previsione del monitoraggio sull'idoneità e sull'attuazione delle misure;

7) la programmazione dell'attuazione della trasparenza e il monitoraggio delle misure organizzative per garantire l'accesso civico semplice e generalizzato, ai sensi del d.lgs. n. 33 del 2013.

La presente sottosezione è stata predisposta dall'RPCT con il coinvolgimento attivo dei referenti/Responsabili EQ nell'ottica di una pianificazione integrata e, in particolare riguardo al ciclo della performance, con l'introduzione di indicatori e di obiettivi di trasparenza e anticorruzione, ma anche in materia di formazione del personale.

Le misure previste nella presente sezione del PIAO semplificato sono state progettate in un'ottica di graduale integrazione delle stesse con le altre sezioni, di semplificazione e di non aggravio burocratico, di ottimizzazione e maggiore razionalizzazione dell'organizzazione e dell'attività dell'ente per il perseguimento dei propri fini istituzionali secondo i principi di imparzialità, etica, efficacia, efficienza ed economicità dell'azione amministrativa.

La presente sezione contiene infine misure atte a garantire attività di vigilanza e impulso sulla società controllata e l'ente partecipati dal Comune di Pontinia in merito all'attuazione degli adempimenti in materia di prevenzione della corruzione e trasparenza.

Costituiscono parte del Piano, anche se non materialmente allegate allo stesso, le mappature dei processi afferenti ai settori del Comune.

In data 11.01.2024 è stato pubblicato l'avviso a presentare osservazioni per l'elaborazione della sezione 2, sottosezione 1, 2 e 3 di cui alla delibera di Giunta n.158 dell'8.11.2022 con invito agli stakeholders a presentare contributi ed osservazioni entro e non oltre il giorno 22.01.2024, secondo modello allegato all'avviso stesso.

POLITICHE DI PREVENZIONE DELLA CORRUZIONE E OBIETTIVI STRATEGICI

Le politiche di prevenzione della corruzione e trasparenza trovano previsione nelle linee programmatiche, approvate dal Consiglio Comunale, mediante appositi paragrafi dedicati alla legalità, prevenzione della corruzione ed alla trasparenza, con le specifiche azioni da mettere in atto nel corso del mandato amministrativo. L'organo consiliare è inoltre coinvolto con l'individuazione degli obiettivi strategici in materia di prevenzione della Corruzione e trasparenza.

Ai sensi del comma 8 dell'art. 1 della Legge n. 190 del 2012, gli indirizzi strategici in materia di prevenzione della corruzione e trasparenza costituiscono contenuto necessario della Sezione del PIAO; gli stessi sono estrapolati dagli attuali documenti di programmazione strategico-gestionale.

SOGGETTI E RUOLI DELLA STRATEGIA DI PREVENZIONE NEL COMUNE

ORGANI DI INDIRIZZO

Nel processo di formazione del PTPC un ruolo importante è ricoperto dagli organi di indirizzo e dai vertici amministrativi dell'Ente.

Il Consiglio Comunale è coinvolto nella fase fondamentale di formazione del PTPC, mediante la definizione degli obiettivi strategici all'interno del DUP, che hanno una valenza triennale anche per il Piano di prevenzione del Comune. Obiettivo strategico: "Implementazione delle forme di trasparenza, legalità e semplificazione" contenuto nel Documento Unico di Programmazione 2024/2026 approvato.

La Giunta Comunale che adotta il PTPC è pienamente coinvolta dal punto di vista della responsabilità non solo per la mancata approvazione e pubblicazione del piano nei termini previsti dalla norma, ma anche per l'assenza di elementi minimi del piano medesimo ai sensi dell'art. 19, comma 5, lett.b) del D.L.90/2014, convertito in legge.

La Giunta Comunale è poi competente all'approvazione del PIAO, di cui la presente Sottosezione fa parte così come proposta dal Responsabile della Prevenzione della Corruzione, a seguito del

ricepimento delle eventuali sollecitazioni provenienti dagli Stakeholder esterni ed interni, se pertinenti. Gli organi di indirizzo ricevono la relazione annuale del RPC, possono chiamare quest'ultimo a riferire sull'attività e ricevono dallo stesso segnalazioni su eventuali disfunzioni riscontrate inerenti l'attuazione delle misure di prevenzione e di trasparenza.

RESPONSABILE DELLA PREVENZIONE DELLA CORRUZIONE E TRASPARENZA E FUNZIONI

Tra i soggetti che hanno un ruolo centrale nella strategia di prevenzione della corruzione vi quello del Responsabile della prevenzione della corruzione e trasparenza, che nel Comune di Pontinia è stato individuato, con provvedimenti del Sindaco n. 3 del 13/01/2022, nel Segretario Generale, Avv. Daniela Falso.

Il Responsabile è chiamato a predisporre l'apposita Sottosezione del PIAO semplificato verificandone il funzionamento e, con il supporto dei Referenti/ ex Responsabili PO/EQ tenuti ad assicurare l'attuazione, ne coordina la stessa, assicurandosi che sia adeguatamente progettata per raggiungere gli obiettivi, mantenuta e riesaminata al fine di affrontare adeguatamente i rischi di corruzione dell'organizzazione. Lo stesso svolge un ruolo trasversale e, allo stesso tempo, d'impulso e coordinamento del sistema di prevenzione della corruzione e della trasparenza.

In forza delle disposizioni normative, il Responsabile per la prevenzione della corruzione e trasparenza (RPCT) è chiamato a svolgere le seguenti attività:

- vigilanza sull'attuazione delle misure di prevenzione della corruzione e in materia di trasparenza;
- compiti ai sensi della disciplina sul whistleblowing;
- attribuzioni in materia di inconferibilità e incompatibilità di incarichi;

La funzione principale in capo al RPCT è dunque quella della supervisione, della progettazione, quest'ultima da svolgersi in coordinamento con i responsabili della redazione delle altre parti del PIAO quali il Responsabile del Servizio del Personale e OIV, e dell'attuazione del sistema di gestione per la prevenzione della corruzione e della trasparenza; tali attività sono da non confondersi con la responsabilità diretta della prestazione per la prevenzione della corruzione dell'ente e con la conformità alle leggi vigenti in materia, in capo a tutti i Referenti/ ex Responsabili PO/EQ questi ultimi responsabili della loro condotta, in modo che la stessa sia etica e conforme e ai quali compete l'osservanza dei requisiti del sistema di gestione di prevenzione della corruzione contenuti nella presente Sottosezione.

Il RPCT verifica l'efficace attuazione e l'idoneità dell'apposita Sottosezione del PIAO (articolo 1

comma 10 lettera a) legge 190/2012.

Il RPCT comunica agli uffici le misure anticorruzione e per la trasparenza adottate e le relative modalità applicative e vigila sull'osservanza di quanto contenuto nell'apposita Sottosezione (articolo 1, comma 14, legge 190/2012) nonché propone le necessarie modifiche della stessa, qualora intervengano mutamenti nell'organizzazione o nell'attività dell'amministrazione, ovvero a seguito di significative violazioni delle prescrizioni ivi contenute (articolo 1, comma 10, lettera a) legge 190/2012).

Attività di vigilanza e controllo

In tema di inconferibilità e incompatibilità di incarichi, il RPCT ha il compito di vigilare, ai sensi dell'art. 15 del d.lgs.39/2013, sul rispetto delle disposizioni di cui allo stesso decreto, con capacità proprie di intervento, anche sanzionatorio, e di segnalare le violazioni all'ANAC. Per gli incarichi presso società controllate/partecipate dall'Ente e le cui nomine sono di competenza dello stesso, la vigilanza è effettuata avvalendosi del Servizio Controllo Analogo del Settore Finanziario dell'Ente. Quale responsabile per la trasparenza, il RPCT svolge un'attività di controllo sull'adempimento degli obblighi di pubblicazione previsti dalla normativa vigente, assicurando la completezza, la chiarezza e l'aggiornamento delle informazioni pubblicate (articolo 43, comma 1, del decreto legislativo 33/2013), demandando ai Referenti, già nominati nel PTPC 2022, il controllo capillare delle singole sottosezioni di competenza.

Al fine di assicurare l'effettivo inserimento dei dati identificativi nell'Anagrafe unica delle stazioni appaltanti (AUSA), il RPCT è tenuto a vigilare sulla nomina del soggetto preposto all'iscrizione e all'aggiornamento dei dati, Responsabile per l'Anagrafe Unica (RASA), sollecitandone l'individuazione/aggiornamento e indicandone il nome all'interno della presente Sottosezione. Come già individuato nel PTPCT 2022/2024 nella persona del Responsabile del Settore Edilizia Privata e Territorio dell'Ente.

Attività di rendicontazione e segnalazione

L'RPCT riferisce sull'attività svolta all'organo di indirizzo, nei casi in cui lo stesso organo di indirizzo politico lo richieda, o qualora sia il RPCT a ritenerlo opportuno (articolo 1 comma 14 legge 190/2012); entro le scadenze previste dalla norma e dall'ANAC, trasmette all'OIV e all'organo di indirizzo una relazione recante i risultati dell'attività svolta, pubblicata nel sito web dell'amministrazione; trasmette all'OIV informazioni e documenti quando richiesti dallo stesso organo di controllo (articolo 1 comma 8-bis legge 190/2012); segnala all'ANAC le eventuali misure discriminatorie, dirette o indirette, assunte nei suoi confronti "per motivi collegati, direttamente o indirettamente, allo svolgimento delle sue funzioni" (articolo 1 comma 7 legge 190/2012); quando richiesto, riferisce all'ANAC in merito allo stato di attuazione delle misure di prevenzione della

corruzione e per la trasparenza).

Il RPCT segnala all'organo di indirizzo e all'Organismo Indipendente di Valutazione (OIV) le disfunzioni inerenti all'attuazione delle misure in materia di prevenzione della corruzione, indicando all'ufficio disciplinare i nominativi dei dipendenti che non hanno attuato correttamente le misure in materia di prevenzione della corruzione e trasparenza (articolo 1 comma 7 legge 190/2012). In qualità anche di responsabile per la trasparenza, l'RPCT segnala all'organo di indirizzo politico, all'OIV, all'ANAC e, nei casi più gravi, all'ufficio disciplinare i casi di mancato o ritardato adempimento degli obblighi di pubblicazione (articolo 43, commi 1 e 5, del decreto legislativo 33/2013). Il Segretario Generale oltre al ruolo di RPCT svolge compiti in materia di prevenzione e contrasto del riciclaggio.

Ai fini della normativa antiriciclaggio negli Enti Locali, Importanti novità sono arrivate con il d.lgs. 25 maggio 2017, n. 90, di recepimento della Direttiva (UE) 2015/849, che ha introdotto rilevanti modifiche al d.lgs. 231/2007 e ridefinito il perimetro e il ruolo degli uffici pubblici all'interno del sistema di prevenzione, sostituendo integralmente l'art. 10 con una disposizione specificamente intitolata "*Pubbliche amministrazioni*". All'esito di questa revisione, gli uffici pubblici non sono più formalmente inclusi nel novero dei soggetti obbligati, ma sono comunque chiamati a fornire un contributo attivo al sistema, mediante la "*comunicazione*" alla UIF di "*dati e informazioni concernenti le operazioni sospette di cui vengano a conoscenza nell'esercizio della propria attività istituzionale*". Pur avendo collocato le pubbliche amministrazioni su un piano diverso rispetto ai soggetti obbligati, il legislatore non ha quindi disconosciuto l'importante apporto che queste ultime possono dare al sistema **antiriciclaggio**.

Il D.Lgs. 21.11.2007 n. 231 recante "Attuazione della direttiva 2005/60/CE concernente la prevenzione dell'utilizzo del sistema finanziario a scopo di riciclaggio dei proventi di attività criminose e di finanziamento del terrorismo nonché della direttiva 2006/70/CE che ne reca misure di esecuzione", ridefinisce, ai sensi dell'art.10, come modificato dal D.Lgs. 90/2017, l'ambito di intervento della PA disponendo che le disposizioni di cui all'articolo in questione si applicano agli uffici delle Pubbliche amministrazioni competenti allo svolgimento di compiti di amministrazione attiva o di controllo, nell'ambito dei i procedimenti o procedure di seguito indicati:

- procedimenti finalizzati all'adozione di provvedimenti di autorizzazione o concessione;
- procedure di scelta del contraente per l'affidamento di lavori, forniture e servizi secondo le disposizioni di cui al codice dei contratti pubblici
- procedimenti di concessione ed erogazione di sovvenzioni, contributi, sussidi, ausili finanziari, nonché attribuzioni di vantaggi economici di qualunque genere a persone fisiche ed enti pubblici e privati

- i procedimenti ulteriori eventualmente individuati dal Comitato di sicurezza finanziaria, anche sulla base dell'analisi nazionale del rischio di cui all'articolo 14 del medesimo decreto

Con apposito atto della Giunta comunale, il Comune di Pontinia definirà procedure interne di valutazione delle operazioni sospette, nonché, individuerà la procedura interna per le modalità di trasmissione delle informazioni rilevanti ai fini della valutazione delle operazioni sospette al Soggetto Gestore che verrà individuato con decreto sindacale nella figura del RPCT, supportato dal gruppo di gestione composto Referenti/Responsabili di Settore/EQ e da personale della segreteria generale.

La presente sottosezione del PIAO, oltre ad individuare nel RPCT il soggetto gestore, prevede l'istruttoria delle attività eventualmente segnalate in materia di riciclaggio e finanziamento del terrorismo da parte del gruppo di supporto al gestore composto da personale della segreteria generale nonché attività formative in materia. Il Soggetto gestore infine vigila affinché, nelle procedure finanziate con fondi PNRR, sia richiesto da parte della Stazione Appaltante l'indicazione del Titolare effettivo e l'assenza di conflitti di interessi dello stesso con riferimento agli appalti in corso, ai sensi dell'art. 22, comma 1, del Regolamento UE 241/2021.

MODALITA' DI COORDINAMENTO E INTERAZIONE TRA RPCT E RESPONSABILI DELLE ALTRE SEZIONI/SOTTOSEZIONI

Con il presente PIAO semplificato viene **istituito un gruppo di lavoro** che si occupa della programmazione e del monitoraggio del PIAO dell'ente, costituito dai responsabili dei settori coinvolti nelle tematiche delle sezioni del PIAO e dal RPCT, in particolare:

Avv. Daniela Falso Segretario Generale e RPCT

Dott.ssa Francesca Barbati Bilancio e Ragioneria

Dott. Claudio Volpe Responsabile del Servizio Anticorruzione e Trasparenza

Nell'ottica di una progressiva e graduale integrazione tra le varie parti del PIAO, il RPCT si coordina con i responsabili delle altre Sezioni e ha un ruolo proattivo affinché nella redazione e monitoraggio siano previsti e attuati:

- nel piano di formazione, le necessarie attività formative in materia di etica, prevenzione della corruzione e riciclaggio atte a formare i dipendenti destinati ad operare in settori di

attività particolarmente esposti alla corruzione e al riciclaggio ai sensi dell'art. 10 del D.Lgs. 231, nonché in sede di monitoraggio integrato la presa d'atto che le stesse siano state effettuate, mediante comunicazione da parte del responsabile del Settore Organizzazione, Performance, Formazione e Qualità del Lavoro tenuto a provvedere;

- i criteri di rotazione ordinaria, e/o aggiornamento degli stessi, dei responsabili addetti alle aree a più elevato rischio di corruzione, da adottarsi con provvedimento del Responsabile del Personale contenente le tempistiche e le modalità per l'attuazione della misura, anche in termini pluriennali, le figure infungibili e le misure alternative laddove non vi si possa ricorrere.

I REFERENTI/ EX RESPONSABILI PO/EQ

Tra i soggetti che svolgono un ruolo chiave nella prevenzione della corruzione vi sono i Responsabili PO che sono i **Referenti** del RPCT nelle Aree/Settori/Unità di Staff di competenza; gli stessi sono i diretti responsabili delle attività di prevenzione della corruzione nelle varie fasi della programmazione, allestimento, attuazione e monitoraggio della presente Sottosezione 2. Gli stessi collaborano con l'RPCT affinché questi abbia elementi utili e riscontri per la predisposizione e il monitoraggio della presente Sottosezione, con presidio sia delle misure generali sia delle misure specifiche nell'ambito delle Aree/Settori/Unità di Staff che dirigono.

Compiti degli ex Responsabili PO/EQ in qualità di referenti del RPCT:

- Vigilano sulla tempestiva e idonea attuazione/applicazione/rispetto del codice di comportamento da parte del personale del settore cui sono preposti, assicurandone la conoscenza, diffusione e l'osservanza, attuano la misura della rotazione ordinaria, anche con riferimento ai Rup in sede di gara, vigilano sull'obbligo di astensione in caso di conflitto di interessi, nonché sul divieto di pantouflage di cui all'art.53, co. 16-ter, d.lgs. n. 165/2001;
- Provvedono al monitoraggio delle attività nell'ambito delle quali è più elevato il rischio corruzione svolte nell'ufficio a cui sono preposti, promuovendo il miglioramento continuo del sistema di gestione nonché disponendo, con provvedimento motivato, la rotazione del personale nei casi di avvio di procedimenti penali o disciplinari per condotte di natura corruttiva;
- Oltre alle proposte di modifiche o di eventuali nuove misure da adottare, in sede di aggiornamento annuale della Sottosezione da effettuarsi nel corso degli appositi incontri con il RPCT e la struttura di supporto, effettuano report periodici al RPCT (sullo stato di

attuazione e sull'utilità delle misure di prevenzione della corruzione programmate), provvedendo all'invio degli stessi nei tempi previsti in sede di monitoraggio, con tempestiva comunicazione in caso di necessità di aggiornamento delle misure previste nella presente Sottosezione nel corso dell'anno per rendere le stesse più efficaci o in caso di variazioni della struttura organizzativa;

- Individuano i dipendenti operanti nei settori maggiormente a rischio da avviare a specifici percorsi formativi da segnalare all'ufficio formazione, consentendo la partecipazione degli stessi ai percorsi formativi avviati;
- Segnalano tempestivamente al Responsabile casi di fenomeni corruttivi emersi e relativa valutazione in merito ad ulteriori misure di contenimento del rischio da adottare;
- In materia di trasparenza, svolgono compiti volti ad assicurare il rispetto dei tempi di pubblicazione dei dati e il miglioramento dei flussi informativi all'interno della propria struttura.

Altri obblighi in capo ai responsabili

Rispettano il Codice di comportamento, sono responsabili dell'attuazione delle misure di propria competenza programmate nella presente Sottosezione e operano in maniera tale da creare le condizioni che consentano l'efficace attuazione delle stesse da parte del loro personale, promuovendo un'adeguata cultura contro la corruzione all'interno dell'Area/Settore/Unità di Staff di propria competenza, guidando e sostenendo il personale affinché contribuisca all'efficacia del sistema di gestione per la prevenzione della corruzione e del riciclaggio, incoraggiando l'utilizzo di procedure di segnalazione di atti di corruzione presunti e certi, assicurandosi che nessun dipendente subisca ritorsioni, discriminazioni o provvedimenti disciplinari per le segnalazioni fatte in buona fede.

I responsabili assicurano che il sistema di gestione per la prevenzione della corruzione e del riciclaggio, comprese le politiche e gli obiettivi, sia stabilito, attuato, mantenuto e riesaminato, al fine di affrontare adeguatamente i rischi di corruzione dell'organizzazione e di saper riconoscere e segnalare prontamente attività sospette di riciclaggio nell'ambito dello svolgimento delle proprie attività (in relazione ai procedimenti del d.lgs. 231/2007).

A tal fine i responsabili mappano e aggiornano i processi. Partecipano alla rilevazione e alle successive fasi di identificazione e valutazione dei rischi, individuando in autovalutazione le criticità nelle varie fasi dei processi, proponendo al RPCT proposte di misure specifiche che tengano conto dei principi guida indicati nel PNA 2022 e, in particolare, dei principi di selettività, effettività, prevalenza della sostanza sulla forma.

I responsabili, nell'ambito dell'aggiornamento dei processi di competenza, assicurano che gli stessi siano integrati con i requisiti previsti dalla presente sottosezione per individuare adeguatamente i rischi di corruzione e riciclaggio e per prevenire la corruzione con adeguate misure da proporre in sede di progettazione/ aggiornamento della Sottosezione stessa. Ciò dovrà avvenire anche mediante l'aggiornamento delle relative check list, facendo sì che il sistema di gestione della corruzione sia adeguatamente progettato per raggiungere gli obiettivi.

Forniscono le informazioni richieste per l'individuazione delle attività nell'ambito delle quali è più elevato il rischio corruzione, nonché svolgono attività informativa nei confronti del Responsabile della prevenzione, dei referenti e dell'autorità giudiziaria (art. 16 D.Lgs. 165/2001; art. 20 DPR 3/1957; art.1, comma 3, L. 20/1994; art. 331 c.p.p.).

Relazionano sulle attività svolte in merito alla prevenzione della corruzione, in attuazione di quanto previsto nella presente sottosezione, in materia di trasparenza, di procedimenti ivi compresi quelli disciplinari e di attuazione delle disposizioni di cui al Codice di comportamento, fornendo appositi report, a cadenza semestrale/annuale ai fini della predisposizione della relazione di fine anno. I responsabili hanno inoltre l'obbligo di avviare i procedimenti disciplinari nei confronti dei dipendenti ai sensi all'art. 55-sexies, co. 3, del d.lgs. 165/2001 in caso di violazione del Piano e di mancato rispetto delle misure contenute nello stesso nonché in caso di violazione del Codice di comportamento.

I responsabili tengono conto, in sede di valutazione delle performance, del reale contributo apportato dai dipendenti all'attuazione del processo di gestione del rischio e del loro grado di collaborazione con il RPCT.

In caso di delega del processo decisionale in relazione ai casi in cui sussista un rischio di corruzione superiore al livello basso, i responsabili sono tenuti a verificare, attraverso procedure di controllo periodico, che tali processi decisionali siano adeguati, rispondano alle finalità previste e siano privi di conflitti di interesse effettivi o potenziali.

Le attività di cui sopra in capo ai responsabili sono stati tradotti in precisi doveri comportamentali previsti nel codice di comportamento recentemente rivisto.

I responsabili preposti alle aree/settori di cui all'art.10 del D.Lgs. 231/2007 (come modificato dal D.Lgs. 90/20179) in materia di prevenzione del riciclaggio e del finanziamento del terrorismo, competenti allo svolgimento di compiti di amministrazione attiva o di controllo, nell'ambito dei procedimenti o procedure di seguito indicati:

- procedure di scelta del contraente per l'affidamento di lavori, forniture e servizi secondo le disposizioni di cui al codice dei contratti pubblici
- procedimenti finalizzati all'adozione di provvedimenti di autorizzazione o concessione;
- procedimenti di concessione ed erogazione di sovvenzioni, contributi, sussidi, ausili

finanziari, nonché attribuzioni di vantaggi economici di qualunque genere a persone fisiche ed enti pubblici e privati

analizzano i propri processi anche nell'ottica di individuare i rischi di venire a contatto con fattispecie di riciclaggio e di finanziamento del terrorismo, valutando le caratteristiche soggettive, i comportamenti e le attività dei soggetti esterni interessati ai procedimenti amministrativi cui i responsabili sono preposti, adottando procedure interne idonee da un lato a gestire e mitigare il rischio cui sono esposti e dall'altro ad assicurare il riconoscimento, da parte dei propri dipendenti, delle fattispecie sospette (consentendo agli stessi la partecipazione ad attività formative in materia nonché sulla base degli indicatori di anomalia) da segnalare al soggetto gestore che, tramite la propria struttura di supporto, valuta e comunica alla UIF;

Provvedono a richiedere, nell'ambito delle gare e degli appalti e con particolare riguardo a quelle effettuate con risorse PNRR, alle ditte partecipanti l'indicazione del titolare effettivo dell'impresa, ai sensi del D.Lgs. 231/2007, e l'assenza da parte di questo di conflitti di interesse con la procedura in corso.

Referenti di supporto

I "Referenti di supporto", sono tutti i dipendenti comunali che collaborano con i responsabili e con i quali rapportarsi nei settori di competenza in materia di prevenzione della corruzione e della trasparenza, garantiscono un flusso continuo di informazioni che alimentano e consentono le attività di monitoraggio e controllo per l'attuazione delle misure di cui alla presente sottosezione. Tali referenti svolgono attività informativa nei confronti del proprio Responsabile ex PO/EQ, affinché questi abbia elementi sull'attività svolta presso il proprio settore.

Tali referenti di supporto sono individuati dal Responsabile del Settore e comunicati tempestivamente all'RPCT. I responsabili sono tenuti a formare i nuovi referenti in caso di sostituzione degli stessi nell'ambito del settore di competenza.

Specifici Settori di supporto al RPCT

Tra i Settori di supporto all'attività del Responsabile della prevenzione della corruzione rientrano il Settore Segreteria Generale e trasparenza ed il relativo personale per gli adempimenti amministrativi legati al piano ed alle sue sezioni.

Il Settore di Polizia locale, l'Ufficio procedimenti disciplinari per eventuali attività ispettive e per le procedure di segnalazione di illeciti. Il RPCT si avvale inoltre del Servizio Informatica, per la parte relativa all'informatizzazione dei processi/procedure da pubblicare e l'elaborazione di specifici applicativi che consentano l'attuazione del piano, nonché per la parte relativa alla raccolta di dati, open data, elaborazione dati statistici.

Anche la collaborazione del Responsabile per la Transizione al Digitale di cui all'art. 17 del Codice dell'amministrazione digitale (individuato nel Responsabile del Settore informatica del Comune nell'ambito del vigente regolamento di organizzazione degli uffici e dei servizi) è essenziale per garantire che l'applicazione delle tecnologie ai processi di riorganizzazione dell'ente rispondano a adeguate caratteristiche di trasparenza e ai principi dell'amministrazione aperta.

Al Responsabile per la Transizione al Digitale spetta il coordinamento del processo di diffusione all'interno dell'amministrazione dei sistemi di protocollo informatico, oltre alla generale funzione di reingegnerizzazione e informatizzazione dei processi e diffusione all'interno dell'amministrazione di strumenti quali, tra gli altri, la pec e la firma digitale.

Spetta inoltre allo stesso l'analisi periodica della coerenza tra l'organizzazione dell'amministrazione e l'utilizzo delle tecnologie dell'informazione e della comunicazione, al fine di migliorare la soddisfazione dell'utenza e la qualità dei servizi nonché di ridurre i tempi e i costi dell'azione amministrativa.

Gruppo dei controlli interni di regolarità amministrativa e di monitoraggio delle misure di prevenzione della corruzione e trasparenza

Il RPCT si avvale del gruppo di lavoro dei controlli interni di regolarità amministrativa, scelto in piena autonomia, che ha anche le funzioni di monitoraggio e controllo delle misure di prevenzione della corruzione e trasparenza. Tale gruppo supporta il Responsabile della prevenzione della corruzione nella fase relativa al monitoraggio e controllo ai fini dell'attuazione del piano e collabora nella fase relativa alla rendicontazione. La composizione del gruppo di lavoro di cui sopra è quella già individuata in nel piano 2022/2024. Tale gruppo potrà essere modificato/integrato con disposizione del RPCT, anche ai fini delle verifiche di funzionalità amministrativa e per il controllo del raggiungimento obiettivi, con eventuale ricorso a dipendenti di altri Enti in assenza di adeguate professionalità interne.

I componenti del gruppo potranno essere oggetto di rotazione, su specifica indicazione del Responsabile. Tale gruppo sarà operativo fino all'individuazione e costituzione di specifica struttura stabile a supporto del RPCT, come auspicato dal PNA. La creazione di una struttura organizzativa dedicata all'adeguamento e all'attuazione delle misure contenute nel piano, che sia effettivamente di supporto all'RPCT, è quanto mai opportuna.

In ogni caso rientrano tra i doveri comportamentali dei componenti il gruppo di lavoro, con il coordinamento del Segretario Generale/RPCT, quelli di partecipazione alle sedute e alle attività di controllo e monitoraggio delle misure del presente piano e l'effettuazione dei controlli successivi di regolarità amministrativa.

Tra i doveri comportamentali anche quello di riferire al RPCT in caso di riscontro di comportamenti anomali o di comportamenti comunque non aderenti alle misure di cui al presente piano in sede di svolgimento dei controlli/monitoraggio di cui sopra.

Agli obblighi di cui sopra consegue quello dei responsabili di consentire al personale individuato di poter svolgere l'attività prevista nel presente piano, che comunque non dovrà essere di eccessivo impatto sull'attività ordinaria.

A tale gruppo di lavoro si aggiungono ulteriori referenti appositamente individuati dal Responsabile della prevenzione per la verifica relativa a particolari adempimenti, quali ad esempio il Responsabile per la Transizione al Digitale, per le verifiche relative ad aspetti informatici, ivi compresi gli obblighi comportamentali nell'uso della strumentazione informatica, e quelli di monitoraggio dei tempi dei procedimenti.

Organismo Interno di Valutazione

Le modifiche che il D.Lgs. 97/2016 ha apportato alla L. 190/2012 rafforzano le funzioni già affidate al OIV in materia di prevenzione della corruzione e trasparenza dal D.Lgs. 33/2013, anche in una logica di coordinamento con il RPCT e di relazione con l'ANAC.

Tra le competenze dell'OIV, quelle di verifica della coerenza tra gli obiettivi di anticorruzione e trasparenza e quelli indicati nei documenti di programmazione strategico-gestionale e nel piano della performance, onde rafforzare il raccordo tra misure di prevenzione della corruzione e misure di miglioramento della funzionalità delle amministrazioni e della performance degli uffici e dei funzionari pubblici, utilizzando altresì i dati relativi all'attuazione degli obblighi di trasparenza e delle misure generali e specifiche contenute nel PTPCT ai fini della valutazione delle performance (art. 44).

A tal fine L'OIV verifica i contenuti della relazione recante i risultati dell'attività svolta che il RPCT predispose e trasmette allo stesso, oltre che all'organo di indirizzo, ai sensi dell'art. 1, co. 14, della l. 190/2012. Nell'ambito di tale verifica L'OIV ha la possibilità di chiedere al RPCT informazioni e documenti che ritiene necessari ed effettuare audizioni di dipendenti (art. 1, co. 8-bis, l. 190/2012).

Anche l'ANAC, nell'ambito dei poteri di vigilanza e controllo può chiedere informazioni tanto al OIV quanto al RPCT in merito allo stato di attuazione delle misure di prevenzione della corruzione e trasparenza (art. 1, co. 8-bis, l. 190/2012), anche tenuto conto che tale organismo riceve dal RPCT le segnalazioni riguardanti eventuali disfunzioni inerenti l'attuazione del PTPC (art. 1, co. 7, l. 190/2012).

L'OIV è inoltre tenuto ad offrire supporto metodologico al RPCT in merito alla corretta attuazione del processo di gestione del rischio corruttivo.

L'attività di controllo sull'adempimento degli obblighi di pubblicazione, posta in capo al RPCT, è svolta con il coinvolgimento dell'OIV, al quale il RPCT segnala i casi di mancato o ritardato adempimento (art. 43). Resta fermo il compito del OIV concernente l'attestazione dell'assolvimento degli obblighi di trasparenza, previsto dal d.lgs. 150/2009.

L' OIV, inoltre, esprime parere obbligatorio sul codice di comportamento ai sensi dell'art. 54, co. 5, D.Lgs. 165/2001.

Ufficio per i Procedimenti Disciplinari

L' U.P.D. presieduto dal Segretario Generale, svolge i procedimenti disciplinari nell'ambito della propria competenza, provvede, ove non abbia già provveduto il Responsabile competente, alle comunicazioni obbligatorie nei confronti dell'autorità giudiziaria (art. 20 D.P.R. n. 3 del 1957; art.1, comma 3, l. n. 20 del 1994; art. 331 c.p.p.); propone al Responsabile l'aggiornamento del codice di comportamento adottato dal Comune e sanziona i comportamenti che si discostano dalle prescrizioni del Codice che costituisce una sezione del presente piano.

Riferisce al Responsabile in merito all'attività sanzionatoria ed in merito all'attivazione dei procedimenti disciplinari che hanno comportato la segnalazione all'Autorità giudiziaria, stilando appositi report informativi con cadenza semestrale. Supporta il Responsabile Prevenzione in merito all'attuazione del processo di segnalazione di illeciti, con la collaborazione per le attività ispettive da parte della polizia locale.

Comunica al Segretario Generale i casi in cui è necessario procedere all'applicazione della misura della rotazione straordinaria, anche nel caso di avvio del procedimento disciplinare oltre che di quello giudiziario.

Fornisce i dati di rotazione straordinaria in sede di monitoraggio semestrale del piano.

Responsabile Aggiornamento dati Stazione appaltante

Al fine di assicurare l'effettivo inserimento dei dati nell'Anagrafe unica delle stazioni appaltanti (AUSA), su sollecitazione del RPCT si è individuato il soggetto preposto all'iscrizione e all'aggiornamento dei dati, ora individuato nel responsabile del settore III° LAVORI PUBBLICI E PATRIMONIO Ing. Paolo Rossi.

Ogni stazione appaltante è infatti tenuta a nominare il soggetto responsabile (RASA) dell'inserimento e dell'aggiornamento annuale degli elementi identificativi della stazione appaltante stessa. Si evidenzia, al riguardo, che tale obbligo informativo - consistente nell'implementazione della BDNCP presso l'ANAC dei dati relativi all'anagrafica della s.a., della classificazione della stessa e dell'articolazione in centri di costo - sussiste fino alla data di entrata in vigore del sistema di qualificazione delle stazioni appaltanti previsto dall'art. 38 del nuovo Codice dei contratti pubblici (disciplina transitoria di cui all'art. 216, co. 10, del D.Lgs. 50/2016).

L'individuazione del RASA è intesa come misura organizzativa di trasparenza in funzione di prevenzione della corruzione.

Dipendenti/collaboratori

I dipendenti e i collaboratori del Comune di Pontinia osservano le misure contenute nella presente Sottosezione, segnalando le situazioni di illecito nonché casi di personale conflitto di interessi.

L'articolo 8 del DPR 62/2013 impone un "dovere di collaborazione" dei dipendenti nei confronti del responsabile anticorruzione, la cui violazione è sanzionabile disciplinarmente.

Rispettano ed attuano il codice di comportamento del Comune di Pontinia segnalando prontamente eventuali violazioni dello stesso, violazioni delle misure contenute nella presente sottosezione nonché qualsiasi comportamento in violazione delle politiche di prevenzione della corruzione o atti di corruzione o operazioni sospette di riciclaggio nello svolgimento delle attività a cui sono preposti.

ANALISI DEL CONTESTO ESTERNO E INTERNO

L'analisi del contesto esterno e interno nella logica del PIAO, quale strumento unitario e integrato, è presupposto dell'intero processo di pianificazione, utile a guidare sia nella scelta delle strategie capaci di produrre valore pubblico, sia nella predisposizione delle diverse sottosezioni del PIAO, costituendo patrimonio comune di tutte le sezioni. Pertanto, con riferimento all'analisi generale della situazione economica locale e alle caratteristiche e all'ambiente in cui questo ente opera, si rinvia alla parte introduttiva del PIAO.

Analisi di contesto

Tuttavia, per una mirata, consapevole e ben calibrata individuazione delle misure di prevenzione della corruzione e del riciclaggio adatte a questo Ente è stato necessario effettuare un'analisi di contesto specifica per le finalità della Sottosezione anticorruzione e trasparenza, utile a individuare elementi significativi e rispondenti alle esigenze della gestione del rischio corruttivo, costituendo tale analisi la prima fase del processo di gestione del rischio.

Pertanto per la pianificazione della presente Sottosezione sono stati esaminati gli elementi esterni ed interni all'Ente, rilevanti per tali finalità esaminando i risultati della valutazione del rischio di corruzione secondo la metodologia adottata dall'ente.

Sono dunque state preventivamente acquisite le informazioni necessarie a identificare il rischio

corruttivo, sia in relazione alle caratteristiche dell'ambiente in cui l'Ente opera (contesto esterno), sia alla propria organizzazione (contesto interno) con un'analisi delle criticità.

Analisi del contesto esterno

Il dato demografico del Comune di Pontinia è di 15.154 abitanti al 31.12.2021 (DATO ISTAT). Il tessuto socio economico del Comune è caratterizzato dalla presenza di un significativo numero di attività produttive, legate in particolar modo ad attività del settore agricolo. I dati dell'ufficio SUAP dimostrano una notevole capacità produttiva del territorio.

Come già evidenziato nei DUP delle annualità precedenti il Comune di Pontinia è situato al centro dell'Agro Pontino, su un territorio di circa 112 kmq e grazie anche alla fertilità del terreno, si è consolidata una robusta tradizione legata al mondo rurale ed agricolo, pertanto una considerevole porzione delle attività economiche riguardano tale settore e quindi l'estrazione e la lavorazione dei prodotti agricoli, spesso da parte di operatori che si muovono a livello familiare: queste caratteristiche peculiari hanno permesso al settore agricolo di conservare una relativa vitalità nonostante il periodo di congiuntura economica negativa che da diversi anni sta interessando l'imprenditoria ed il mercato del lavoro nazionali, culminato con la Pandemia da COVID 19.

Tra i fenomeni più significativi da rilevare vi è la nascita e lo sviluppo di attività imprenditoriali basate sulla lavorazione e la trasformazione dei prodotti caseari, il cui risultato alimenta sia il mercato locale tramite vendita diretta che quello nazionale tramite la rete di intermediari commerciali.

Di notevole interesse è anche la dimensione del comparto zootecnico e quindi la presenza di allevamenti, che oltre ai legami diretti con il settore della lavorazione della carne e dei prodotti derivati presenta significative ripercussioni sull'indotto (es. comparto dei concimi, dei foraggi...). Va infine osservata la presenza di aziende agricole attive nella produzione di frutta, ortaggi e piante in generale.

Anche il settore artigianale fa sentire la propria presenza sul territorio: nonostante le modeste dimensioni del centro abitato, in esso vi si concentrano circa 7.300 abitanti (fonte ISTAT) facendo in modo che le esigenze della circostante comunità mantengano vivo il settore nonostante la fase di recessione economica che ha colpito anche la locale economia. A dispetto della vicinanza con il capoluogo di provincia, il Comune di Pontinia vanta una molteplice varietà di piccole attività commerciali che tra l'altro includono circa 200 esercizi di vicinato e strutture di vendita di medie dimensioni.

Inoltre nella giornata di venerdì si svolge il tradizionale mercato settimanale, che vede la partecipazione di oltre 200 operatori commerciali provenienti anche da altre Regioni (tra cui la Campania) la cui presenza attira un importante bacino di sbocco per la vendita al dettaglio.

Una rilevante porzione delle attività economiche insediate nel territorio è poi rintracciabile nel bacino industriale di Mazzocchio, dove sono ubicati circa 40 insediamenti produttivi che includono diverse realtà conosciute a livello anche nazionale che in parte svolgono attività legate alla natura agricola della zona (come la lavorazione dei latticini e dei pomodori): per supportare tali attività il Comune è uno dei partecipanti al Consorzio industriale ASI (area di sviluppo industriale) che ha appunto la funzione di monitoraggio, coordinamento ed ausilio alle aziende attive nel proprio ambito territoriale di riferimento.

Il territorio offre anche molte attività di servizi quali banche, farmacie, distributori di carburante, attività sportive e ricreative, associazioni di volontariato e attività didattiche, oltre che una serie di servizi istituzionali tra cui Poste, Caserma dei Carabinieri, Polizia Municipale e gruppo di Protezione Civile, svariati plessi scolastici (scuole materne, elementari e medie), biblioteca comunale, museo, parrocchie...

La condizione socioeconomica delle famiglie risulta essere discreta anche se la situazione ha risentito in misura notevole della fase di congiuntura economica negativa che sta interessando l'economia nazionale, dovuta anche al COVID. Merita attenzione e approfondimento il dato ISTAT <http://ottomilacensus.istat.it/comune/059/059017/> relativo all'indice di vulnerabilità sociale di poco superiore alla media nazionale. Si registra, inoltre, e una età media della popolazione giovane con alto tasso di alfabetizzazione e di competenza dell'utilizzo di internet e social network.

Si registrano dati in linea con la media nazionale con riferimento agli illeciti penali; i fatti di cronaca registrati sono sicuramente inferiori ad altre aree della Provincia e della Regione.

Come evidenziato nel precedente Piano dalla Polizia locale vengono segnalati soprattutto reati in materia di abusivismo edilizio, soluzioni abitative di nuclei familiari locali.

Contesto interno e interventi organizzativi

Il Comune di Pontinia nel Settembre 2018 è stato attenzionato dalla Procura della Repubblica di Latina per presunte azioni di natura corruttiva. Per tale motivazione particolare attenzione verrà posta a quelle aree maggiormente esposte a rischi corruttivi.

Per quanto attiene all'articolazione degli uffici si rinvia a quanto deliberato dall'Amministrazione Comunale nella delibera di Giunta Comunale n. 33 del 17/03/2022 di “ Approvazione regolamento degli uffici e dei servizi” e dei relativi allegati quali il funzionigramma ed organigramma. Con tale deliberazione è stato ristrutturato l'organigramma dell'Ente con l'istituzione di sei diversi Settori con a capo Responsabili PO e soppressione delle aree dirigenziali.

La struttura organizzativa del Comune di Pontinia è appresso indicata; l'organigramma

è stato approvato dalla Giunta Comunale con deliberazione n. 33 del 17/03/2022

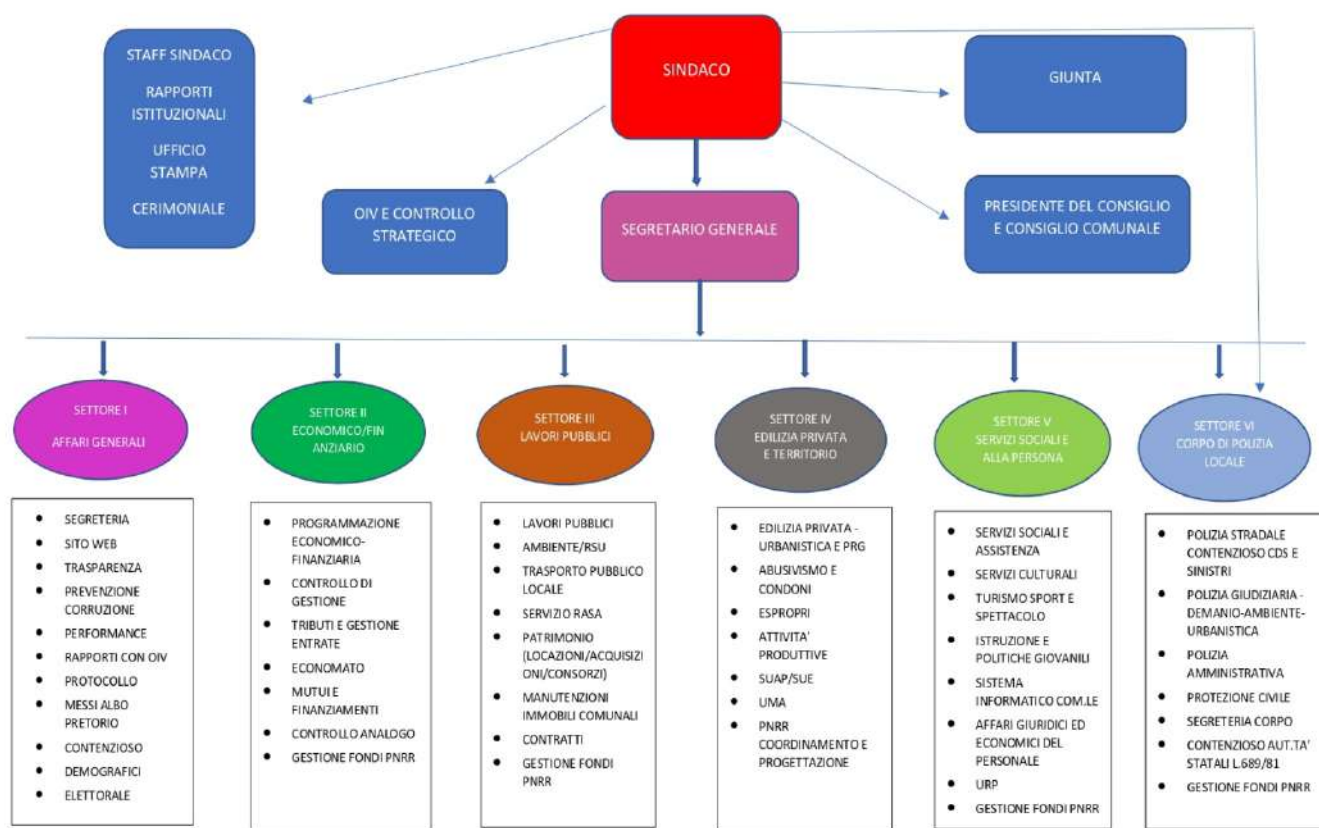

IL MODELLO ORGANIZZATIVO DEL COMUNE DI PONTINIA

Criteria di organizzazione

Il sistema organizzativo del Comune di Pontinia è definito sulla base dei seguenti criteri:

- distinzione delle responsabilità di indirizzo e di controllo spettanti agli organi di governo dalle responsabilità di gestione poste in capo ai responsabili;
- valorizzazione delle funzioni di programmazione, coordinamento e controllo;
- sviluppo dei sistemi informativi;
- definizione del numero di unità organizzative di massimo livello con chiara individuazione delle competenze e delle responsabilità;
- articolazione delle unità organizzative per funzioni e finalità omogenee; valorizzazione della

collegialità, della cooperazione e della interconnessione tra unità organizzative diverse;

- finalizzazione delle attività verso obiettivi comuni;

- flessibilità organizzativa e di impiego del personale;

- valorizzazione delle risorse umane, attraverso: la promozione della partecipazione, la collaborazione, la responsabilità e l'autonomia del personale; lo sviluppo delle capacità professionali; la verifica dei risultati; il riconoscimento del merito e della professionalità.

Tra i criteri di organizzazione anche la rotazione del personale, criterio coniugato con

- esigenza di mantenere continuità e competenza delle strutture;
- esigenza di evitare il consolidamento di posizioni di potere correlate alla lunga permanenza nello stesso incarico.

La rotazione è effettuata anche con interventi che modificano l'attribuzione di linee funzionali o di parti di processi che scompongono le attività attribuendole a diversi soggetti.

(fonte: vigente regolamento comunale sulla rotazione del personale per le aree a rischio corruzione)

Personale in servizio

Di seguito alcune considerazioni di sintesi, al fine di offrire un'idea immediata della situazione del personale dipendente a tempo determinato e indeterminato in servizio presso il Comune di Pontinia al 31/12/2022:

n. 5 responsabili di Elevata Qualificazione (EX PO), oltre al Segretario Generale.

Il personale in totale è di 42 unità.

Società ed enti controllati e partecipati

Il grado di complessità organizzativo e gestionale dell'ente, è dato anche dalla presenza di una società controllata che gestisce servizi pubblici e di un organismo partecipato allo 0,96%. L'Ente controlla la società interamente pubblica TRASCO srl che gestisce servizi pubblici locali a cui, in virtù di apposito contratto di servizio, sono affidate anche attività di stazione appaltante e di esecuzione di contratti pubblici anche finanziati con risorse del PNRR e fondi strutturali di cui occorre dare adeguata trasparenza e chiara rendicontazione.

Controlli specifici competono al Servizio Controllo Analogico, incardinato nel settore finanziario, anche in materia di trasparenza e di prevenzione della corruzione ai sensi dell'art.2 bis del D.Lgs.33/2013 e ss.mm.ii., ed in considerazione delle linee guida ANAC di cui alla Delibera

1134/2017.

L'ultima ricognizione delle società partecipate è stata effettuata con delibera di Consiglio Comunale n. 56 del 30/12/2022.

La mappatura dei processi

La mappatura dei processi costituisce una parte fondamentale dell'analisi di contesto interno. Una buona programmazione delle misure di prevenzione della corruzione all'interno del PIAO richiede che si lavori per una mappatura dei processi integrata al fine di far confluire obiettivi di performance, misure di prevenzione della corruzione e programmazione delle risorse umane e finanziarie necessarie per la loro realizzazione.

Il Comune di Pontinia ha provveduto alla mappatura dei processi in sede di predisposizione dei PTPCT degli anni precedenti da cui sono stati enucleati i possibili rischi ai fini della prevenzione della corruzione e in parte anche nell'ottica di una buona gestione.

Si intende lavorare verso una progressiva e totale integrazione delle finalità a cui sono sottesi i processi nella logica e multi finalità del PIAO. In tal senso si è già iniziato un percorso di integrazione tra gli obiettivi di performance e le misure di prevenzione della corruzione, trasparenza e antiriciclaggio.

L'elenco e le mappature dei processi sono pubblicate sul sito istituzionale contestualmente al PIAO.

Sistemi e tecnologie

Il Comune di Pontinia, quale valido supporto per lo sviluppo dei sistemi digitali e per dare una forte spinta agli investimenti in questo campo soprattutto in vista dell'attuazione del PNRR e della transizione digitale, ha avviato, nel 2022, su proposta del RPCT, un progetto pluriennale di digitalizzazione e dematerializzazione. Ha altresì presentato progetti di finanziamento in materia su fondi PNRR.

Il potenziamento della dotazione organica di personale anche nel settore informatico e gli investimenti effettuati stanno consentendo di dare un forte impulso alla **completa digitalizzazione e semplificazione dei processi dell'ente** anche nell'ottica di una maggiore trasparenza e un minore rischio di corruzione intesa in senso lato. Gli applicativi presenti nell'ente, soprattutto a seguito del passaggio del sistema informativo in CLOUD mediante affidamento dello stesso alla Società We.Com rispondono ora in massima parte a questa esigenza e la loro implementazione consentirà nel futuro di rivedere e semplificare le misure

previste nella presente Sottosezione in un'ottica di maggiore sostenibilità e quindi realizzabilità.

Processi decisionali: i controlli interni

L'Ente è dotato dei seguenti sistemi di controllo:

- Controlli interni
- Controllo di regolarità amministrativa nella fase successiva.

Tale tipologia di controllo, prevista dall'art. 147 bis del D.Lgs. 267/2000, è svolta con un controllo sugli atti che va oltre la legittimità degli stessi con la verifica anche dell'economicità dell'operazione sottostante e le relative modalità gestionali. Le modalità di controllo sono esercitate dal gruppo di lavoro diretto dal Segretario Generale/RPCT e la relativa attività deve essere strumentale per i Responsabili in un'ottica di continuo miglioramento;

- Controllo delle società partecipate/controllate

Tale forma di controllo in capo al Servizio Controllo Analogico, deputato a monitorare lo stato di attuazione di indirizzi e obiettivi gestionali, anche in riferimento all'articolo 170, comma 6, del D.Lgs. 267/2000, con la redazione del bilancio consolidato nel rispetto di quanto previsto dal decreto legislativo 23 giugno 2011, n. 118 e ss. mm., e la verifica dell'efficacia, efficienza ed economicità degli organismi gestionali esterni dell'ente, comprende anche la verifica dello stato di attuazione della normativa di prevenzione della corruzione con l'integrazione del modello 231 laddove adottato

- Controllo sulla trasparenza e qualità dei servizi

In una visione di P.A. rivolta a soddisfare i bisogni dei cittadini ed a offrire servizi di qualità in tempi celeri, realizzando i principi di efficacia, efficienza ed economicità, si promuove anche, in stretto collegamento con il piano della performance, l'adozione delle carte dei servizi, monitorando l'aggiornamento delle stesse e degli standard di qualità lì previsti.

Gli obblighi e gli adempimenti di legge normativi e contrattuali

Anche gli obblighi normativi e gli adempimenti contrattuali incidono sulla valutazione del rischio, poiché laddove un processo è disciplinato interamente o in buona parte da norme di legge, disposizioni regolamentari o contrattuali (se chiare e di non eccessivo impatto), minore è il rischio di corruzione. Al contrario l'eccessiva normazione, se non coordinata e di difficile interpretazione, contribuisce ad aumentare il livello del rischio di corruzione con la necessità di intervenire nel trattamento con misure adeguate.

Del tutto particolare la normativa di emergenza che, al fine di rispondere prontamente alle

istanze anche economiche dovute alla crisi, ha introdotto disposizioni di semplificazione e derogatorie a quelle vigenti. Se da un lato queste sono state ritenute indispensabili per far fronte alla crisi, i relativi processi, con particolare riferimento a quelli inclusi nelle aree maggiormente a rischio, hanno meritato attenzione e un trattamento adeguato a non vanificare, con pesanti adempimenti, i benefici effetti che le norme hanno previsto di raggiungere, introducendo misure finalizzate alla riduzione del rischio di favorire interessi particolari a discapito dell'interesse generale, ma nello stesso tempo sostenibili dal punto di vista procedimentale. Ciò con riferimento ai processi riguardanti l'erogazione di benefici e agevolazioni notevolmente aumentate di numero ma anche riguardo agli affidamenti, all'innalzamento delle soglie degli appalti per le procedure negoziate e in particolare per gli affidamenti diretti.

In particolare con riferimento ai processi relativi alla gestione delle ingenti risorse di cui alle norme del PNRR e di fondi strutturali (Regolamento Europeo) nonché alle disposizioni attuative emanate dai vari Ministeri, titolari per bando, essendo il Comune risultato destinatario di alcuni importi per investimenti e quindi tenuto, in qualità di soggetto attuatore, alla realizzazione degli stessi, è risultato prioritario effettuare congiuntamente e in modo integrato con i relativi responsabili una preventiva analisi delle procedure, individuando i necessari accorgimenti, sia a presidio dell'integrità sia a presidio delle performance legate al rispetto dei tempi e di raggiungimento dei risultati. A tal proposito, oltre alla redazione di un'apposita check list con linee guida esplicative a firma del Segretario Generale, sono stati previsti nell'apposita sottosezione della performance specifici obiettivi di risultato, nonché nella presente Sottosezione, specifiche misure organizzative riguardanti anche controlli interni amministrativo contabili con priorità nelle verifiche a campione per tale tipologie di appalti, verifica del titolare effettivo dell'impresa ai fini della normativa antiriciclaggio e potenziamento della trasparenza.

Esiti derivanti dal monitoraggio delle misure di prevenzione e trasparenza nonché dei controlli interni

Nell'analisi del contesto interno il gruppo di lavoro, individuato con determinazione del RPCT sono stati infine presi in esame gli esiti del monitoraggio delle misure relative all'anno precedente e le criticità riscontrate nell'ambito dei controlli interni successivi effettuati dal relativo gruppo di lavoro.

IDENTIFICAZIONE E VALUTAZIONE DEL RISCHIO DI CORRUZIONE

Raccolta ed elaborazione di informazioni e individuazione del rischio.

Note metodologiche

Le informazioni e i dati raccolti a seguito dell'analisi del contesto esterno e del contesto interno all'ente hanno consentito di identificare i probabili rischi stabilendo priorità di trattamento mediante la progettazione di apposite misure.

La valutazione dei rischi, intesa come *“misurazione dell'incidenza di un potenziale evento sul conseguimento degli obiettivi dell'amministrazione”* ha incluso tutti gli eventi rischiosi che, anche solo ipoteticamente, potrebbero verificarsi la stessa è stata svolta in stretto coordinamento con i responsabili che sono poi i destinatari responsabili delle relative misure di trattamento, nel corso di appositi incontri con cui si sono condivisi finalità e obiettivi comuni, a favore e a tutela del c.d. “Valore pubblico” .

Nella rivalutazione annuale del rischio si sono tenuti in particolare considerazione, per la stesura della presente Sottosezione: nell'ambito dell'area contratti pubblici e con riferimento all'analisi del contesto esterno:

- i rischi derivanti dall'attrattività delle ingenti somme destinate anche e in particolare ad appalti PNRR, con individuazione di misure di potenziamento della trasparenza e rotazione delle ditte;
- i rischi derivanti da attività di riciclaggio di proventi illeciti da veicolare attraverso la partecipazione agli appalti, con individuazione di misure relative a: presidi organizzativi atti a riconoscere tali tentativi anche mediante iniziative formative; per appalti PNRR individuazione del titolare effettivo e dichiarazione di assenza di conflitto di interessi del medesimo con eventuale segnalazione in caso di acclarata reticenza;

-con riferimento al contesto interno

i rischi derivanti dalla complessa organizzazione per l'attuazione degli interventi PNRR e fondi strutturali che vede coinvolti in alcuni casi oltre agli uffici interni anche enti terzi che fungono da stazione appaltante e da soggetti attuatori con individuazione di misure relative a: controlli con rendicontazione sulle fasi di attuazione e misure di trasparenza.

Analisi e valutazione dei rischi di corruzione

Gli eventi rischiosi individuati sono poi stati formalizzati per ogni fase del processo (e solo per i nuovi o a basso rischio, per ogni processo) si è riportata la descrizione degli stessi eventi.

Una volta individuati i rischi, la valutazione del rischio è sottoposta a riesame con cadenza annuale

in modo da poter valutare accuratamente i cambiamenti e le nuove informazioni, salvo necessità di verifiche in corso d'anno, in caso di rilevanti novità o modifiche organizzative.

Identificati e valutati con i responsabili i rischi sulla base della metodologia di cui sopra, gli stessi sono ordinati per priorità sulla base dell'impatto e della probabilità che gli stessi possano concretizzarsi, in base a valutazione qualitativa come di seguito individuata.

Individuazione e misurazione del livello di esposizione al rischio e formulazione di un giudizio sintetico

Per l'individuazione e misurazione del livello di esposizione al rischio si è applicata una scala di misurazione ordinale (alto, medio, basso), motivata per ciascun indicatore (probabilità e impatto) sulla base dei dati e informazioni raccolti, pervenendo poi a un giudizio complessivo e sintetico, associato alle varie attività/processi, usando la stessa scala di misurazione ordinale e facendo riferimento al valore più alto nella stima dell'esposizione complessiva del rischio.

Si è quindi proceduto con la combinazione logica dei due fattori probabilità e impatto secondo i criteri indicati nella tabella di seguito riportata. La probabilità consente di valutare quanto è probabile che l'evento accada in futuro, mentre l'impatto valuta il suo effetto qualora lo stesso si verifichi, ovvero l'ammontare del danno conseguente al verificarsi di un determinato evento rischioso. Per ciascuno dei due indicatori (impatto e probabilità), sopra definiti, si è quindi proceduto ad individuare un set di variabili significative caratterizzate da un nesso di causalità tra l'evento rischioso e il relativo accadimento.

Combinazioni valutazioni PROBABILITÀ - IMPATTO		LIVELLO DI RISCHIO
PROBABILITÀ	IMPATTO	
Alto	Alto	Rischio alto
Alto	Medio	Rischio critico
Medio	Alto	
Alto	Basso	Rischio medio
Medio	Medio	
Basso	Alto	
Medio	Basso	Rischio basso
Basso	Medio	
Basso	Basso	Rischio minimo

Ponderazione del rischio

Compiuta la valutazione del rischio, vengono poi valutate le diverse opzioni per ridurre l'esposizione dei processi/attività alla corruzione, tenendo conto delle misure già implementate, mantenendo attive e, in alcuni casi, migliorandole, le misure già esistenti, concentrandosi sul rischio residuo, o individuandone di nuove, privilegiando quelle che non appesantiscano l'attività amministrativa nel pieno rispetto del principio di sostenibilità economica ed organizzativa.

In merito alle priorità di trattamento, si è tenuto conto del livello di esposizione al rischio procedendo in ordine via via decrescente, partendo dalle attività che hanno evidenziato un'esposizione più elevata e fino ad arrivare al trattamento di quelle che si caratterizzano per un'esposizione più contenuta.

Trattamento del rischio

Il trattamento del rischio è la fase volta ad individuare i correttivi e le modalità più idonee a prevenire i rischi, sulla base delle priorità emerse in sede di valutazione degli eventi rischiosi.

L'analisi del contesto esterno ed interno all'ente, l'analisi dei processi anche in forma integrata nella logica del PIAO, hanno consentito di enucleare un elenco di eventi che possono avere conseguenze negative sull'organizzazione e su cui intervenire, con l'individuazione di possibili rischi corruttivi.

Il trattamento del rischio si divide in due fasi:

1. Individuazione delle misure
2. Programmazione delle misure

Individuazione delle misure

Con i responsabili è stato individuato l'elenco delle possibili misure di prevenzione della corruzione collegate ai rischi come sopra individuati, privilegiando misure di semplificazione laddove l'analisi del rischio abbia evidenziato che i fattori abilitanti i rischi dei processi siano una regolamentazione eccessiva o non chiara che si traduce in una eccessiva complessità e/o non corrette interpretazioni delle regole.

Programmazione delle misure

Le misure sono di ampio spettro e si sostanziano sia in misure di carattere organizzativo, oggettivo sia in misure di carattere comportamentale, soggettivo. Le prime, volte a prevenire il rischio incidendo sull'organizzazione e sul funzionamento dell'ente, sono volte a preconstituire condizioni organizzative e di lavoro che rendano difficili comportamenti corruttivi, le seconde, sono volte a

evitare comportamenti contrari a quelli propri di un funzionario pubblico previsti da norme amministrativo - disciplinari anziché penali, fino all'assunzione di decisioni di cattiva amministrazione, cioè contrarie all'interesse pubblico perseguito dall'ente sia sotto il profilo dell'imparzialità sia sotto il profilo del buon andamento (funzionalità ed economicità).

In contraddittorio tra responsabili e RPCT sono stati individuati, per ogni misura di prevenzione specifici indicatori e si è individuato chiaramente (nell'ambito dei responsabili) il soggetto responsabile dell'attuazione, definendone anche la tempistica nonché i differenti passaggi necessari alla realizzazione della misura

L'individuazione e la progettazione delle misure per la prevenzione della corruzione è stata realizzata tenendo conto della distinzione tra misure generali e misure specifiche.

MISURE GENERALI

Con riferimento alle misure generali (di governo di sistema), che incidono cioè sul sistema complessivo della prevenzione della corruzione intervenendo in materia trasversale sull'intera amministrazione, si riportano di seguito le tabelle, complete delle attività di verifica, di individuazione del relativo responsabile e delle attività di monitoraggio delle stesse. Tali misure costituiscono misura specifica con riferimento ad alcuni processi a rischio specifici.

1 - Codice di Comportamento	Art. 54 D.Lgs. 165/2001
	<p>Il Codice di comportamento costituisce uno dei principali strumenti di prevenzione della corruzione, idonea a mitigare la maggior parte delle tipologie dei comportamenti a rischio di corruzione, in quanto specificamente diretto a favorire la diffusione di comportamenti ispirati a standard di legalità ed eticità nell'ambito delle pubbliche amministrazioni. Tra le misure di prevenzione della corruzione, il codice di comportamento riveste, nella strategia delineata dalla L. 190/2012 (nuovo art. 54 del d.lgs. 165/2001), un ruolo importante, costituendo lo strumento che più di altri si presta a regolare le condotte dei funzionari e orientarle alla migliore cura dell'interesse pubblico.</p> <p>Tale misura opera in maniera trasversale all'interno dell'amministrazione. Il Comune ha approvato un proprio codice di comportamento, integrativo di quello nazionale, le norme in esso contenute regolano in senso legale ed eticamente corretto il comportamento dei dipendenti e, per tale via, indirizzano l'azione amministrativa. Tale codice è integrato con le relative sanzioni per le violazioni allo stesso.</p> <p>I principi e le regole contenute nel Codice, oltre a costituire specificazioni esemplificative degli obblighi di diligenza, che qualificano il corretto adempimento della prestazione lavorativa, hanno lo scopo di fornire ai Responsabili e dipendenti dell'Ente dei modelli comportamentali diretti ad ispirare condotte conformi ai principi di trasparenza, correttezza, imparzialità, efficienza, lealtà e decoro, nei rapporti interni ed esterni. Fissano quindi doveri di comportamento che hanno una rilevanza giuridica a prescindere dalla personale adesione del soggetto cui si riferisce.</p> <p>E' fissato altresì l'obbligo di collaborazione dei dipendenti nei confronti del RPCT e dei suoi referenti.</p> <p>Ambito di applicazione del Codice: si estende non soltanto a tutti i dipendenti del Comune, anche di livello apicale ed a tutti coloro che, a qualsiasi titolo, prestano servizio alle dipendenze dell'Ente, ma anche ai titolari di qualsiasi tipologia di contratto, nonché ai collaboratori di imprese fornitrici di beni o servizi. A tal fine, nei provvedimenti di incarico o nei contratti di collaborazione, consulenza o servizi, l'Ente inserisce apposite clausole di risoluzione del rapporto di lavoro in caso di violazione degli obblighi derivanti dal Codice</p>

Misura	1) Diffusione Codice di comportamento presso i soggetti neo assunti mediante somministrazione corsi in presenza o registrato in modalità e-learning; diffusione conoscenza del Codice da parte dei responsabili per i settori di competenza con riguardo ai collaboratori/appaltatori					
	Cadenza	Modalità attuazione adempimento	Soggetto responsabile attuazione adempimento	Tempi di attuazione	Modi e tempi di verifica	Organo responsabile verifica
Azioni	Tempestiva	Diffusione conoscenza Codice presso neo assunti mediante omministrazione corso in e-learning	Responsabili settori interessati da nuove assunzioni	Tempestivamente e all'occorrenza	Report settore Organizzazione	Settore Segreteria Generale
	Una tantum	Diffusione conoscenza codice con riguardo ai collaboratori/ap-paltatori e/o soggetti esterni interessati (es. stagisti)	Responsabili Settori di competenza	Tempestivamente e all'occorrenza	Presenza in tutti i disciplinari incarichi /capitolati/avvisi/con-tratti della clausola di conoscenza e applicabilità del codice di comportamento	Report e controlli a campione in sede di verifica da parte del gruppo controlli
	2) Monitoraggio rispetto del codice, verifica stato di applicazione del codice e controlli					
	Cadenza	Modalità attuazione adempimento	Soggetto responsabile attuazione adempimento	Tempi di attuazione	Modi e tempi di verifica	Organo responsabile verifica

	Annuale	Report al responsabile prevenzione corruzione Distinto per azioni messe in atto	Tutti i Responsabili per il loro personale;	Report annuale	Esame report e raccolta dati	Responsabile competente consupporto Settore Segreteria Generale e Trasparenza
	Verifica annuale stato di attuazione del codice	Report al responsabile prevenzione corruzione ai fini inserimento nella relazione del RPCT	Responsabile Servizio Risorse Umane	Da consegnare entro 31/12 dell'anno precedente a quello dell'effettuazione della relazione annuale (gennaio di ogni anno)	Consegna report nei tempi e completezza	Responsabile competente consupporto Settore Segreteria Generale e Trasparenza
	Verifiche sull'uso dei poteri disciplinari da parte dei Responsabili PO/EQ	Report relativo all'esito delle segnalazioni inviate ai responsabili dal settore Risorse Umane, sulla base di evidenze di comportamenti non corretti da parte di dipendenti comunali a conoscenza del Settore e sulla base dei dati ed elementi a disposizione del Settore stesso,	Responsabile Servizio Risorse umane	Entro il 31.12.2023	Consegna report nei tempi e completezza	Settore Segreteria Generale e Trasparenza

		emersi anche nel corso dei procedimenti disciplinari di competenza dell'UPD.				
3) Adeguamento del Codice di comportamento del Comune di Pontinia alle modifiche introdotte al Codice di comportamento dei dipendenti pubblici (DPR n. 62/2013)						
	Cadenza	Modalità attuazione adempimento	Soggetto responsabile attuazione adempimento	Tempi di attuazione	Modi e tempi di verifica	Organo responsabile verifica
	Una tantum	Approvazione adeguamento testodel Codice di comportamento del Comune	Responsabile servizio Risorse Umane	31/12/2023	Approvazione con deliberazione di Giunta comunale	Settore Segreteria generale in Sede di monitoraggio

2 - Svolgimento incarichi d'ufficio attività ed incarichi extra-istituzionali		Art. 53 D.Lgs.165/2001
	Al fine di evitare il determinarsi di situazioni idonee a compromettere il buon andamento dell'azione amministrativa, in sede di rilascio di autorizzazione, viene tenuta in debito conto l'esclusione di situazioni di conflitto, anche potenziale, di interessi, che possano pregiudicare l'esercizio imparziale delle funzioni attribuite	
Misure	Consiste nell'individuazione: <ul style="list-style-type: none"> - degli incarichi vietati ai dipendenti delle amministrazioni pubbliche; - della disciplina generale sui criteri di conferimento e su criteri di autorizzazione degli incarichi istituzionali; in generale, di tutte le situazioni di potenziale conflitto di interessi derivanti da attività ed incarichi extraistituzionali	

Azioni	<p>1) controllo capillare delle dichiarazioni rese dai soggetti privati che svolgono attività per conto dell'amministrazione, relativamente all'incompatibilità "successiva".</p> <p>2) Inserimento di apposite clausole nei bandi di gara e nelle lettere di invito volto ad accertare il requisito soggettivo per partecipare alla gara: "dichiara di non trovarsi nella situazione di impedimento a contrarre con le Pubbliche Amministrazioni previsto dall'art. 53, comma 16-ter, del D.Lgs. 165/01 e s.m.i., non avendo assunto nell'ultimo triennio dipendenti che abbiano esercitato poteri autoritativi o negoziali per conto del Comune di Pontinia negli ultimi tre anni di servizio"</p>
---------------	--

	Cadenza	Modalità attuazione adempimento	Soggetto responsabile attuazione adempimento	Tempi di attuazione	Modi e tempi di verifica	Organo responsabile verifica
	Annuale	Report distinto per numero di richieste autorizzate e numero richieste non autorizzate distinte tra incarichi retribuiti e gratuiti	Settore Servizi al Personale	30 giugno di ogni anno	Controllo a campione – redazione report annuale da trasmettere alla Segreteria Generale e Trasparenza	Segreteria Generale e Trasparenza/ gruppo controlli interni (monitoraggio)
Azioni: monitoraggio e controlli		<p>1) Monitoraggio sul rilascio di autorizzazioni di incarichi extraistituzionali a dipendenti dell'ente (numero di richieste autorizzate e n. richieste non autorizzate, distinte tra incarichi retribuiti e gratuiti)</p> <p>2) Monitoraggio per verificare la presenza di incarichi extraistituzionali non autorizzabili/non autorizzati</p>				

3- Astensione in caso di Conflitto di Interessi

Art.6 bis L.241/90
Artt.3, 6, 7,13, 14 e16 DPR 62/2013
Art.53, comma 14, D.Lgs.
165/01 Art.78 D.Lgs. 267/2000
Art.42 del D.Lgs. 50/2016 (nelle
pro- cedure di gara) (Linee guida
ANAC n.15, approvate con delibera
494 del 5/6/2019, PNA 2022)

La legge n. 190 del 2012 ha introdotto uno specifico obbligo per chi, nell'esercizio delle funzioni, si possa trovare in una situazione di conflitto di interesse, e cioè il dovere di astenersi. Il funzionario pubblico, in base a tale previsione, legittimamente può (e deve) rifiutare di svolgere la sua attività, per evitare che il portato di interessi personali incida (o possa incidere) sulla decisione pubblica.

L'astensione, oltre a rappresentare un obbligo per il funzionario, è anche per quest'ultimo un diritto che gli consente di non incorrere nel delitto di omissione di atto dell'ufficio.

Il dovere in questione è esplicitato nell'art. 6 bis della legge sul procedimento amministrativo (L. 7 agosto 1990, n. 241), rubricato "conflitto di interessi" e in essa innestato proprio dalla legge 190/2012 (comma 41, art. 1).

Malgrado il titolo possa far pensare diversamente, la norma non si occupa affatto in generale del conflitto di interessi, limitandosi, invece, ad individuare il rimedio per sterilizzarlo. L'art. 6 bis citato stabilisce oggi esplicitamente che "il responsabile del procedimento e i titolari degli uffici competenti ad adottare i pareri, le valutazioni tecniche, gli atti endoprocedimentali e il provvedimento finale devono astenersi in caso di conflitto di interessi, segnalando ogni situazione di conflitto anche potenziale". In presenza, quindi, di un conflitto di interessi, attuale o potenziale, scatta il duplice obbligo di astenersi e segnalare l'esistenza del conflitto per i soggetti che partecipano all'intera attività procedimentale, ovvero non solo a quella decisoria in senso stretto ma anche ai segmenti prodromici, di carattere cioè istruttorio *lato sensu*, destinati ad influire sulla decisione finale.

La misura generale dunque prevede l'obbligo di astensione per il responsabile del procedimento, il titolare dell'ufficio competente ad adottare pareri, valutazioni tecniche, atti endoprocedimentali e il provvedimento finale anche nel caso di conflitto di interesse anche solo potenziale (conflitto con l'interesse perseguito mediante l'esercizio della funzione e/o con l'interesse di cui il destinatario del provvedimento, gli altri interessati e contro interessati sono portatori).

I soggetti che ritengono di trovarsi in una situazione di conflitto di interessi, anche potenziale, hanno il dovere di segnalarlo al proprio responsabile.

Definizione di conflitto di interesse reale e concreto:

La situazione di conflitto di interessi si configura laddove la cura dell'interesse pubblico cui è preposto il funzionario potrebbe essere deviata per favorire il soddisfacimento di interessi contrapposti di cui sia titolare il medesimo funzionario direttamente o indirettamente. Si tratta di una condizione che determina il rischio di comportamenti dannosi per l'amministrazione, a prescindere che ad essa segua o meno una condotta impropria.

Definizione di conflitto di interesse potenziale:

Qualsiasi posizione che potenzialmente possa minare il corretto agire amministrativo e compromettere, anche in astratto, l'imparzialità richiesta al dipendente pubblico nell'esercizio del

potere decisionale.

Definizione di conflitto di interesse c.d. “strutturale”:

Nei casi in cui il conferimento di una carica nelle pubbliche amministrazioni, negli enti pubblici e negli enti di diritto privato regolati, finanziati e in controllo pubblico, pur formalmente in linea con le disposizioni del d.lgs. n. 39/2013, tuttavia configuri una situazione di conflitto di interessi non limitata a una tipologia di atti o procedimenti, ma generalizzata e permanente, c.d. strutturale, in relazione alle posizioni ricoperte e alle funzioni attribuite (attività amministrativa pregiudicata in modo sistematico da interessi personali o professionali derivanti dall’assunzione di un incarico).

Altra situazione di conflitto di interessi non limitata a singoli atti o procedimenti, ma più ampia e riferita ad un numero elevato dei medesimi, potrebbe verificarsi non solo con riferimento al conferimento di cariche di cui al D. Lgs. 39/2013, ma anche all’interno degli uffici, quando una situazione di conflitto di interessi risulti appunto generalizzata e permanente.

Conflitto di interesse nelle procedure di gara:

l’art. 42 del D.Lgs. 50/2016 ne dà una chiara definizione: la situazione in cui la sussistenza di un interesse personale in capo ad un soggetto che interviene a qualsiasi titolo nella procedura di gara o potrebbe in qualsiasi modo influenzarne l’esito è potenzialmente idonea a minare l’imparzialità e l’indipendenza della stazione appaltante nella procedura di gara. L’interferenza tra la sfera istituzionale e quella personale del funzionario pubblico, si ha quando le decisioni che richiedono imparzialità di giudizio siano adottate da un soggetto che abbia, anche solo potenzialmente, interessi privati in contrasto con l’interesse pubblico. Il rischio che si intende evitare è soltanto potenziale e viene valutato ex ante rispetto all’azione amministrativa. L’interesse personale dell’agente, che potrebbe porsi in contrasto con l’interesse pubblico alla scelta del miglior offerente, può essere di natura finanziaria, economica o dettato da particolari legami di parentela, affinità, convivenza o frequentazione abituale con i soggetti destinatari dell’azione amministrativa.

Anche la normativa emanata per l’attuazione del PNRR assegna particolare valore alla prevenzione del conflitto di interessi, come previsto dall’art. 22 del Regolamento UE 241/2021. A tale proposito, esso stabilisce specifiche misure, tra cui quella di fornire i dati del titolare effettivo dei fondi o dell’appaltatore (cioè la persona fisica alla quale, di fatto, è attribuibile la proprietà diretta o indiretta dell’ente ovvero il relativo controllo); a tale soggetto, in base alle Linee Guida del MEF allegate alla circolare 11 agosto 2022, n. 30 (sul rispetto della quale sono state date indicazioni ai settori con nota del 30.11.2022 a firma del Segretario e del Direttore), è richiesto di fornire la dichiarazione di assenza del conflitto di interessi.

Ambito oggettivo di applicazione: l’articolo 42 del codice dei contratti pubblici si applica a tutte le procedure di aggiudicazione di appalti e concessioni nei settori ordinari e speciali, sopra e sotto soglia.

Si applica altresì agli appalti assoggettati al regime particolare di cui alla parte II, titolo VI del codice dei contratti pubblici, in forza dell’articolo 114, comma 1, del codice dei contratti pubblici.

Si applica infine ai contratti esclusi dall’applicazione del codice medesimo in quanto declinazione dei principi di imparzialità e parità di trattamento di cui all’articolo 4 e in forza della disciplina dettata dalla legge 241/90 e dal decreto del Presidente della Repubblica 62/2013.

Ambito soggettivo di applicazione: oltre a quanto specificato sul titolare effettivo, l'art. 42 è riferito al «personale di una stazione appaltante o di un prestatore di servizi». Si tratta dei dipendenti in senso stretto, ossia dei lavoratori subordinati, e di tutti coloro che, in base ad un valido titolo giuridico, legislativo o contrattuale, siano in grado di impegnare l'ente nei confronti dei terzi o comunque rivestano, di fatto o di diritto, un ruolo tale da poterne obiettivamente influenzare l'attività esterna. Devono essere considerati anche i soggetti che intervengono nella fase esecutiva. Valutato anche quanto rilevato da ANAC nel PNA 2022, i soggetti a cui si applica l'art. 22 sono: RUP, soggetti che partecipano alla predisposizione o approvazione della documentazione di gara, progettisti esterni, commissari di gara, direttore dei lavori, DEC/direttore dell'esecuzione (ed eventuali assistenti), collaudatori/soggetti competenti alle verifiche di conformità, coordinatore per la sicurezza, l'esperto per l'accordo bonario, gli organi coinvolti nella valutazione delle transazioni, organi deputati alla nomina del RUP/ DEC/direttore dell'esecuzione, il presidente e tutti i componenti dei collegi consultivi tecnici.

In merito al conflitto di interessi in materia di contratti pubblici il RUP è il soggetto tenuto ad acquisire le dichiarazioni/sollecitare le dichiarazioni dei soggetti all'atto della partecipazione alla procedura, nonché ad effettuare una prima verifica sul fatto che siano state rese correttamente. La verifica sulla dichiarazione del RUP viene svolta dai soggetti che lo hanno nominato o dal superiore gerarchico.

I controlli delle dichiarazioni sostitutive sono effettuati ogni qualvolta insorga il sospetto della non veridicità delle dichiarazioni, anche a seguito di segnalazione da parte di terzi

Indicazioni specifiche in materia di doveri comportamentali, con particolare riferimento all'astensione in caso di conflitto d'interesse ed alle situazioni ad esso collegate, saranno previste nel corso dell'anno 2023 in sede di aggiornamento del Codice di comportamento del Comune, in attuazione delle nuove linee guida ANAC con la chiara indicazione delle sanzioni in caso di violazione. In seguito a tale aggiornamento, sarà predisposta una circolare esplicativa sul tema del conflitto di interessi come trattato nel citato Codice, con predisposizione di modulistica per la raccolta delle dichiarazioni dei dipendenti.

Azioni	<p>Obblighi dichiarativi di astensione</p> <p>1) L' articolo 6 del Codice di Comportamento del Comune di Pontinia ha disciplinato le procedure per segnalare l'obbligo di astensione ;</p> <p>2) Comunicazione conflitto d'interesse con riferimento a specifica procedura di gara (Dichiarazioni sostitutive da rendere ai sensi dell'art. 42 D.Lgs. 50/2016)</p> <p>3) Le azioni da mettere in campo riguardano la diffusione dei doveri comportamentali previsti nel codice anche sul tema del conflitto di interesse oltre al monitoraggio in merito all'attuazione della misura da parte dei settori</p>					
	Cadenza	Modalità attuazione adempimento	Soggetto responsabile attuazione adempimento	Tempi di attuazione	Modi e tempi di verifica	Organo responsabile verifica
1)	All'atto della sottoscrizione del contratto di lavoro (assegnazione all'ufficio) o in caso di trasferimento ad altro Settore/UdS/ Ud P	Dichiarazione sostitutiva da parte di dipendenti /responsabili con obbligo di segnalazione conflitti di interesse anche potenziali/ obbligo aggiornamento	Responsabile Servizio Risorse umane per nuove assunzioni e responsabili del settore di destinazione per trasferimento ad altro settore	Una tantum	Raccolta dichiarazioni protocollate e conservate da parte resp. risorse umane e da parte responsabili del settore di destinazione per trasferimento con report annuale da rendere in sede di monitoraggio del piano	Segreteria Generale in sede di relazione stato di attuazione codice di comportamento
2)	Periodicamente o in caso di conflitti sopravvenuti	Dichiarazione in caso di modifiche sopravvenute/ con indicazione di situazione conflitto non indicata nella dichiaraz.	Responsabili dei diversi settori da cui dipende il singolo dipendente dichiarante	Ogni tre anni, o in caso di conflitti sopravvenuti	Raccolta dichiarazioni protocollate e conservate da parte dei	Segreteria Generale in sede di monitoraggio

		precedente, anche con riferimento a specifiche procedure di gara o a singole fasi della stessa, anche per personale interno ed esterno impegnato in servizi programmati o in cui è preventivamente noto il soggetto coinvolto nel procedimento amm.tivo o sanzionatorio (PL).			responsabili con report annuale da rendere in sede di monitoraggio del piano	
3)	All'atto del conferimento di incarico a consulente	Dichiarazione sostitutiva da parte di consulente a cui è conferito incarico	Responsabile che conferisce incarico	Prima della stipula atto/contratto	Raccolta dichiarazioni da parte Responsabili nel fascicolo incarico	Gruppo di lavoro addetto ai controlli
4)	All'atto del conferimento di carica nel comune, negli enti pubblici e negli enti di diritto privato regolati, finanziati e in controllo pubblico	Dichiarazione sostitutiva di atto di notorietà e di certificazione di assenza di conflitto di interessi "strutturale" derivante da interessi personali o professionali, rilasciata da ogni soggetto che presenta candidatura	La dichiarazione è rilasciata insieme alle altre dichiarazioni di inconfiribilità/incompatibilità di cui al DLGS 39/2013	Per ogni procedura di nomina va valutata assenza conflitto d'interesse "strutturale" con segnalazione nel caso in cui non è possibile oviare con astensione caso per caso	La valutazione ed eventuale successiva segnalazione è effettuata dal RPCT all'organo competente allanominare suproposta Responsabile competente alle procedure di nomina sentito l'organismo preposto alla valutazione delle nomine	RPCT

5)	Per ogni procedura di affidamento di contratto pubblico	Dichiarazione sostitutiva di atto di notorietà, di assenza di conflitto di interessi, rilasciata dal RUP e dai commissari di gara	responsabile dei Settori da cui dipende il singolo dipendente dichiarante	Prima dell'aggiudicazione	Raccolta dichiarazioni protocollate e conservate nel fascicolo di gara	Soggetto che ha nominato il RUP/RUP per i commissari/controllo a campione del RPCT tramite gruppo controlli
6)	Per procedure finanziate con fondi PNRR e fondi strutturali sia all'atto dell'assegnazione all'ufficio (punto 1 e 2) sia per ogni procedura di affidamento	Dichiarazione sostitutiva di atto di notorietà, di assenza di conflitto di interessi, rilasciata da ogni dipendente che interviene in qualunque fase contrattuale, come specificati nella parte descrittiva della misura	responsabili dei Settori da cui dipende il singolo dipendente dichiarante	Secondo i tempi di cui ai punti 1 e 2; prima dell'aggiudicazione per tutte le procedure di gara	Raccolta dichiarazioni protocollate e conservate, anche nel fascicolo di gara	RUP/Responsabili dei Settori da cui dipende il singolo dipendente dichiarante.
7)	Per procedure Finanziate con fondi PNRR	Dichiarazione di assenza di conflitto di interessi rilasciata dal titolare effettivo	responsabile del Settore Acquisizioni (o diverso settore che promuove la procedura)	In sede di gara	Raccolta dichiarazioni protocollate e conservate nel fascicolo di gara	RUP
8)	Per procedure NON finanziate con fondi PNRR /fondi strutturali. All'atto dell'assegnazione all'ufficio (punto 1 e 2) e in caso di	Dichiarazione sostitutiva di atto di notorietà, di assenza di conflitto di interessi, rilasciata da ogni dipendente che interviene in qualunque fase contrattuale, come specificati nella parte descrittiva della misura (salvo quanto previsto per RUP e commissari)	responsabile dei settori da cui dipende il singolo dipendente dichiarante	Secondo i tempi di cui ai punti 1 e 2;	Raccolta dichiarazioni protocollate e conservate, anche nel fascicolo di gara	RUP del Settore da cui dipende il singolo dipendente dichiarante

9)	<p>conflitti sopravvenuti</p> <p>Quando insorga il sospetto dellanon veridicità delle dichiarazioni, anche seguito da segnalazione da parte di terzi / a campione</p>	Controlli delle dichiarazioni sostitutive	responsabile del Settore da cui dipende il singolo dipendente dichiarante	Tempestivamente / in occasione controlli semestrali	Report	Segreteria Generale in Sede di monitoraggio/ RPCT tramite il gruppo dei controlli
10)	<p>Annuale</p>	Monitoraggio casi di violazione e segnalazione UPD per procedimento disciplinare previa raccolta dati c/o i responsabili	Responsabile UPD	Annuale	REPORT Monitoraggio anche se negativo	Segreteria Generale e Trasparenza in sede di relazione stato di attuazione codice di comportamento

<p>4- Conferimento incarichi in caso di particolari attività e incarichi precedenti</p>	<p>Capi III e IV D.lgs. 39/2013 Delibera Anac n. 833 del 3 agosto 2016</p>
<p>La misura consiste nelle verifiche degli incarichi per non incorrere nel divieto di conferimento, in determinate circostanze, a soggetti provenienti da enti di diritto privato regolati o finanziati dalla PA, o a soggetti che siano stati componenti di organi di indirizzo politico.</p> <p>Finalità: evitare che lo svolgimento di certe attività/funzioni possa agevolare la precostituzione di situazioni favorevoli al fine di ottenere incarichi dirigenziali e posizioni assimilate e, quindi, comportare il rischio di un accordo corruttivo per conseguire il vantaggio in maniera illecita. La legge ha anche valutato in via generale che il contemporaneo svolgimento di alcune attività potrebbe generare il rischio di svolgimento imparziale dell'attività amministrativa costituendo un terreno favorevole a illeciti scambi di favori.</p> <p>L'art. 15 del D.Lgs. n. 39/2013 dispone, al comma 1, che il Responsabile del Piano anticorruzione di ciascuna amministrazione pubblica, cura, anche attraverso le disposizioni del piano anticorruzione, che nell'amministrazione siano rispettate le disposizioni del de-</p>	

creto medesimo sulla inconferibilità e incompatibilità degli incarichi. A tale fine il responsabile contesta all'interessato l'esistenza o l'insorgere delle situazioni di inconferibilità o incompatibilità di cui al decreto.

L'RPCT ha compiti di vigilanza interna ed è il soggetto a cui la legge riconosce il potere di avvio del procedimento, di accertamento e di verifica della sussistenza della situazione di inconferibilità, di dichiarazione della nullità dell'incarico, nonché il successivo potere sanzionatorio nei confronti degli autori della nomina dichiarata nulla perché inconferibile.

Il soggetto a cui è conferito uno degli incarichi di cui alla disciplina in argomento deve rilasciare, all'atto della presentazione della candidatura e al momento della nomina, una dichiarazione sulla insussistenza di cause di inconferibilità o incompatibilità quali individuate dal decreto 39/2013. Si tratta di dichiarazioni che sono oggetto di apposita pubblicazione nel sito della pubblica amministrazione, ente pubblico o ente di diritto privato in controllo pubblico che ha conferito l'incarico, e costituiscono condizione per l'acquisizione dell'efficacia dello stesso (art. 20 d.lgs. n. 39/2013).

Vi è comunque il dovere di accertare, nel rispetto dei principi di buon andamento e di imparzialità di cui all' art. 97 Cost. i requisiti necessari alla nomina, ovvero, l'assenza di cause di inconferibilità e di incompatibilità in capo al soggetto che si vuole nominare.

L'amministrazione è tenuta ad usare la massima cautela e diligenza nella valutazione della dichiarazione richiesta all'art.20, in quanto non è escluso che questa sia mendace, e ciò anche a prescindere dalla consapevolezza del suo autore circa la sussistenza di una delle cause di inconferibilità o di incompatibilità.

Si ritiene, pertanto, necessario accettare solo dichiarazioni che contengano l'elencazione di tutti gli incarichi/cariche ricoperti dal soggetto che si vuole nominare con le date in cui tali incarichi/cariche sono stati ricoperti, nonché delle eventuali condanne da questo subite per i reati commessi contro la pubblica amministrazione.

È onere dell'amministrazione conferente, sulla base della fedele elencazione degli incarichi ricoperti, effettuare le necessarie e tempestive verifiche circa la sussistenza di una causa di inconferibilità prima del conferimento della carica.

Il compito del RPCT nell'ambito del procedimento sanzionatorio sarà così più agevole, potendosi concludere per la responsabilità dell'organo conferente ogni volta che l'incarico dichiarato nullo sia stato conferito nonostante dalla elencazione prodotta fossero emersi elementi che, adeguatamente accertati, evidenziavano cause di inconferibilità o di incompatibilità.

Inoltre, l'inclusione nel suddetto elenco anche di incarichi che rendono inconferibile quello che si vuole affidare, esclude in modo evidente la mala fede dell'autore della dichiarazione.

AZIONI	<p>- È stata predisposta la modulistica per rilevare l'assenza di cause di inconferibilità all'atto del conferimento dell'incarico</p> <p>- Predisposizione schema di attestazione in modo da inserire tutti gli incarichi/cariche precedentemente ricoperti con le relative date nonché spazio per eventuali condanne per reati contro PA con relativa tipologia</p> <p>- Dovrà essere puntualmente verificata l'assenza di cause di inconferibilità prima di ogni conferimento dell'incarico mediante riscontro tra quanto dichiarato (verifica incarichi e cariche ricoperti con la tempistica nonché il riscontro mediante casellario giudiziario).</p>					
	Cadenza	Modalità attuazione adempimento	Soggetto responsabile attuazione adempimento	Tempi di attuazione	Modi e tempi di verifica	Organo responsabile verifica
1	Tempestiva	<p>Richiesta attestazione prima della stipula contratto individuale/conferimento incarico con pubblicazione sul sito sez. Trasparenza</p> <p>Verifica tra quanto dichiarato nell'attestazione e riscontro banche dati e/o interrogazioni enti conferenti gli incarichi con particolare attenzione alle situazioni di inconferibilità legate alle</p>	<p>Responsabile Risorse umane</p> <p>Per incarichi dirigenziali e di vertice</p> <p>Responsabile servizio</p> <p>Controllo analogo per gli incarichi in società ed enti partecipati dal Comune.</p>	<p>Report annuale</p> <p>n. soggetti assunti /n attestazioni acquisite/n. verifiche effettuate</p> <p>Per incarichi in società ed enti partecipati, controllo sul 10% degli incarichi conferiti precedentemente all'anno in corso con report.</p>	<p>Controlli a campione nei tempi di regolamento sui controlli interni</p>	<p>gruppo lavoro controlli interni/ Sett. Segreteria Generale e Trasparenza</p>

2	Verifica annuale	condanne per reati controlla P.A verifica acquisizione, da parte dell'ente di assegnazione, della dichiarazione resa da personale del Comune assegnato temporaneamente	Responsabile Risorse umane	Report annuale		Sett. Segreteria Generale e Trasparenza verifica elaborazione report finale
---	------------------	---	----------------------------	----------------	--	---

5- Incompatibilità specifiche per posizioni apicali	Capi V e VI D.Lgs. 39/2013 Delibera Anac n. 833 del 3 agosto 2016
<p>Si tratta “dell’obbligo per il soggetto cui viene conferito l’incarico di scegliere, a pena di decadenza, entro il termine perentorio di 15 giorni, tra la permanenza nell’incarico e l’assunzione e lo svolgimento di incarichi e cariche in enti di diritto privato regolati o finanziati dalla pubblica amministrazione che conferisce l’incarico, lo svolgimento di attività professionali ovvero l’assunzione della carica di componente di organi di indirizzo politico”.</p> <p>L’art. 15 del D.Lgs. n. 39/2013 dispone, al comma 1, che il Responsabile del Piano anticorruzione di ciascuna amministrazione pubblica, cura, anche attraverso le disposizioni del piano anticorruzione, che nell’amministrazione siano rispettate le disposizioni del decreto medesimo sulla inconfiribilità e incompatibilità degli incarichi. A tale fine il responsabile contesta all’interessato l’esistenza o l’insorgere delle situazioni di inconfiribilità o incompatibilità di cui al decreto.</p> <p>Il soggetto cui è conferito uno degli incarichi di cui alla disciplina in argomento deve rilasciare, all’atto della nomina, una dichiarazione sulla insussistenza di cause di inconfiribilità o incompatibilità quali individuate dal decreto 39/2013. Si tratta di dichiarazioni che sono oggetto di apposita pubblicazione nel sito della pubblica amministrazione, ente pubblico o ente di diritto privato in controllo pubblico che ha conferito l’incarico, e costituiscono condizione per l’acquisizione dell’efficacia dello stesso (art. 20 D.Lgs. n. 39/2013).</p> <p>Vi è comunque il dovere di accertare, nel rispetto dei principi di buon andamento e di imparzialità di cui all’ art. 97 Cost. i requisiti necessari alla nomina, ovvero, l’assenza di cause di inconfiribilità e di incompatibilità in capo al soggetto che si vuole nominare.</p> <p>L’amministrazione è tenuta ad usare la massima cautela e diligenza nella valutazione della dichiarazione richiesta all’art.20, in quanto non è escluso che questa sia mendace, e ciò anche a prescindere dalla consapevolezza del suo autore circa la sussistenza di una delle cause di inconfiribilità o di incompatibilità.</p>	

	<p>Si ritiene, pertanto, necessario accettare solo dichiarazioni che contengano l'elencazione di tutti gli incarichi/cariche ricoperti al momento della nomina dal soggetto che si vuole nominare</p> <p>È onere dell'amministrazione conferente, sulla base della fedele elencazione degli incarichi ricoperti, effettuare le necessarie verifiche circa la sussistenza di una causa di incompatibilità da evidenziare prontamente al soggetto in questione.</p>					
AZIONI	<p>1. Dovrà essere acquisita la dichiarazione dell'assenza di cause di incompatibilità all'atto del conferimento dell'incarico e la relativa verifica di quanto dichiarato.</p> <p>2. Si procederà al monitoraggio annuale dell'assenza di cause di incompatibilità in capo ai responsabili</p>					
	Cadenza	Modalità attuazione adempimento	Soggetto responsabile attuazione adempimento	Tempi di attuazione	Modi e tempi di verifica	Organo responsabile verifica
	Tempestiva	<p>Richiesta attestazione prima della stipula contratto individuale con contestuale trasmissione per pubblicazione sul sito</p> <p>Verifica tra quanto dichiarato nell'attestazione e riscontro banche dati e/o interrogazioni enticonferenti agli incarichi prima della nomina.</p> <p>Indicatore di attuazione: Percentuale di verifiche svolte. Raccolta dichiarazioni annuali</p>	Responsabile Risorse umane	<p>Report annuale: n. soggetti assunti /n attestazioni acquisite/n. verifiche effettuate (100%)</p> <p>n. responsabili presenti nell'ente/ n. attestazioni annuali pubblicate sul sito/ n. verifiche effettuate (10%)</p>	A campione controllo atti nei tempi di regolamento sui controlli interni	Sett. Segreteria Generale e Trasparenza/gruppo controlli interni

6- Rotazione	<p>Art.1, co. 4, lett. e), comma 5, lett.b), co. 10, lett. b), L.190/2012;</p> <p>Art. 16, comma 1, lett. l-quater, D.Lgs.165/2001 (rotazione “straordinaria”)</p> <p>Delibera ANAC n. 215 del 26/3/2019 “Linee guida in materia di applicazione della misura della rotazione straordinaria</p> <p>PNA 2019, Allegato 2 (La rotazione “ordinaria” del personale)</p>
	<p>La rotazione è una misura di prevenzione della corruzione esplicitamente prevista dalla l. 190/2012, si distingue in rotazione ordinaria e straordinaria.</p> <p>La rotazione, com'è noto, va correlata all'esigenza di assicurare il buon andamento e la continuità dell'azione amministrativa e di garantire la qualità delle competenze professionali necessarie per lo svolgimento di attività specifiche, con particolare riguardo a quelle con elevato contenuto tecnico.</p> <p>L'orientamento dell'ANAC è stato quello di rimettere l'applicazione della misura della rotazione ordinaria alla autonoma programmazione delle amministrazioni e degli altri enti tenuti all'applicazione della l. 190/2012 in modo che queste potessero adattarla alla concreta situazione dell'organizzazione degli uffici, indicando ove non fosse stato possibile applicare la misura (per carenza di personale, o per professionalità con elevato contenuto tecnico) di operare scelte organizzative o adottare altre misure di natura preventiva con effetti analoghi.</p> <p>Nel corso del 2022 sono stati approvati i criteri di rotazione del personale, e successivamente il RPCT ha presentato un piano di rotazione di alcuni dipendenti che hanno ruotato, nel senso che gli stessi sono stati assegnati ad altri incarichi rispetto a quelli precedentemente ricoperti.</p> <p>Ambito soggettivo:</p> <p>Per quanto concerne l'individuazione specifica di quali siano i dipendenti pubblici interessati dalla misura, l'ANAC ritiene che l'ambito soggettivo sia riferito a tutti i pubblici dipendenti.</p>
AZIONI	<p>Rotazione dipendenti</p> <p>Nel corso dell'anno 2022 si è data attuazione al piano di rotazione del personale secondo quanto programmato dal RPCT</p>

Un'ulteriore programmazione dei criteri di rotazione sarà effettuata nel 2023 in sintonia con l'eventuale riorganizzazione amministrativa che conterrà le tempistiche e le modalità per l'attuazione della misura, anche in termini pluriennali, le figure infungibili e le misure alternative laddove necessario.

Tali criteri terranno conto dell'esito delle procedure concorsuali programmate per i primi mesi del 2023.

Misure alternative: Rotazione personale e mansioni

Intercambiabilità nelle singole mansioni tra più dipendenti, in modo da creare più dipendenti con le competenze sui singoli procedimenti;

Intercambiabilità, all'interno dello stesso procedimento, per periodi temporali (scambio di mansioni ogni semestre (salvo dimostrate carenze temporali di organico));

Mantenere l'intercambiabilità mediante l'abitudine alla formazione interna tra colleghi (ogni dipendente si rende disponibile a brevi sessioni per istruire all'interno degli uffici altri colleghi sulle mansioni).

Prevedere una rotazione "funzionale" mediante la modifica periodica di compiti e responsabilità, anche con una diversa ripartizione delle pratiche secondo un criterio di causalità;

Ulteriori Misure alternative: Promozione gruppi di lavoro all'interno dei settori con condivisione collegiale pratiche e attività dei collaboratori valorizzando il principio di rotazione nell'assegnazione delle pratiche

Attuare meccanismi di condivisione delle fasi procedurali tramite affiancamento al funzionario istruttore di altro funzionario, in modo che, ferma restando l'unitarietà della responsabilità del procedimento a fini di interlocuzione esterna, più soggetti condividano le valutazioni degli elementi rilevanti per la decisione finale dell'istruttoria prevedere la "doppia sottoscrizione" degli atti, dove firmano, a garanzia della correttezza e legittimità, sia il soggetto istruttore che il titolare del potere di adozione dell'atto finale;

Ulteriori Misure alternative: Segregazione funzioni

Suddivisione delle fasi procedurali del controllo e dell'istruttoria con assegnazione mansioni relative a soggetti diversi;

Affidare le mansioni riferite al singolo procedimento a più dipendenti in relazione a tipologie di utenza (es. cittadini singoli/persone giuridiche) o fasi del procedimento (es. protocollazione istanze/istruttoria/stesura provvedimenti/controlli);

Privilegiare in tema di appalti la rotazione dei RUP da affiancare al settore gare appalti con funzioni di service.

	Cadenza	Modalità attuazione adempimento	Soggetto responsabile attuazione adempimento	Tempi di attuazione	Modi e tempi di verifica	Organo responsabile verifica
1	Una tantum	Provvedimento di programmazione rotazione	Responsabili dei settori	Nel corso dell'anno	Report annuale attuazione misura	Segreteria Generale in sede di monitoraggio
2	Annuale	Applicazione nel settore della rotazione dei RUP	Responsabili dei settori	Nel corso dell'anno	Report che dia atto dell'attuazione o delle motivazioni che vi ostano	Segreteria Generale in sede di monitoraggio
3		Monitoraggio su coordinamento misure di rotazione e misure di formazione	Responsabile Risorse umane	Rilevazione esigenza di inserimento attività formative da parte del Responsabile risorse umane e predisposizione piano formativo da parte Responsabile Formazione	Report responsabile risorse umane / Responsabile Formazione	RPCT con supporto Segreteria Generale

7- Rotazione straordinaria

L'art. 16, co. 1, lett. l-quater) del D.Lgs. 165/2001 dispone che i responsabili «provvedono al monitoraggio delle attività nell'ambito delle quali è più elevato il rischio corruzione svolte nell'ufficio a cui sono preposti, disponendo, con provvedimento motivato, la rotazione del personale nei casi di avvio di procedimenti penali o disciplinari per condotte di natura corruttiva»
Detta forma di rotazione, in quanto applicabile al “personale “ è da intendersi riferibile sia al personale apicale che non apicale.

In merito alle fattispecie di illecito che l'amministrazione è chiamata a considerare, l'ANAC con delibera 215/2019 illustra in quali casi è obbligatoria l'adozione della misura della rotazione straordinaria ai sensi dell'art.16, co. 1, lettera l-quater, del d.lgs.165 del 2001.

In tali casi è necessaria l'adozione di un provvedimento motivato con il quale viene valutata la condotta “corruttiva” del dipendente ed eventualmente disposta la rotazione straordinaria: (delitti rilevanti previsti dagli articoli 317, 318, 319, 319-bis, 319-ter, 319-quater, 320, 321, 322, 322-bis, 346-bis, 353 e 353-bis del codice penale), di cui all'art. 7 della legge n. 69 del 2015, per “fattidi corruzione”.

L'adozione del provvedimento di cui sopra, invece, è solo facoltativa nel caso di procedimenti penali avviati per gli altri reati contro la p.a. (di cui al Capo I del Titolo II del Libro secondo del Codice Penale, rilevanti ai fini delle inconfiribilità ai sensi dell'art. 3 del d.lgs. n. 39 del 2013, dell'art. 35-bis del d.lgs. n. 165/2001 e del d.lgs. n. 235 del 2012).

Non vi sono stati, nell'ultimo triennio, provvedimenti di rotazione straordinaria.

Disposizioni procedurali

Il provvedimento di spostamento per rotazione straordinaria deve essere tempestivo ed effettuato dal Responsabile Risorse Umane al momento in cui il soggetto viene iscritto nel registro delle notizie di reato di cui all'art. 335 c.p.p. con indicazione dei tempi, ufficio di destinazione e relativa motivazione, previa informativa sindacale.

L'UPD Comunica al Segretario Generale i casi in cui è necessario procedere all'applicazione della misura della rotazione straordinaria, anche nel caso di avvio del procedimento disciplinare oltre che di quello giudiziario; fornisce i dati di rotazione straordinaria in sede di monitoraggio semestrale del piano.

Tra gli obblighi del dipendente quello di comunicare prontamente al responsabile del proprio settore e Responsabile risorse umane la sussistenza, nei propri confronti, di provvedimenti di rinvio a giudizio in procedimenti penali. A Ciò corrisponde l'obbligo, qualora il procedimento penale riguardi un reato contro la P.A. ed in primis corruttivo, del responsabile del settore corrispondente di valutare/procedere, di concerto con il Responsabile del Settore risorse umane allo spostamento del dipendente in altro ufficio/servizio.

Spetta al SEgretario generale l'applicazione della misura di rotazione straordinaria per il personale ex PO/EQ , valutando, con adeguata motivazione, la revoca dell'incarico o lo sposta-mento ad altro incarico con assegnazione ad interim ad altro responsabile. Tra gli obblighi del responsabile PO/EQ quello di comunicare prontamente al Segretario Generale la sussistenza, nei propri confronti, di provvedimenti di rinvio a giudizio in procedimenti penali.

In merito alla durata della rotazione straordinaria, si provvederà caso per caso, con motivazione adeguata contenuta nel provvedimento di spostamento.

L'ipotesi di impossibilità del trasferimento d'ufficio è considerata solo per ragioni obiettive, quali l'impossibilità di trovare un ufficio o una mansione di livello corrispondente alla qualifica del dipendente da trasferire. Nell'ultimo triennio non sono stati adottati provvedimenti di rotazione straordinaria

8- Attività successiva alla cessazione del rapporto di lavoro c.d. “incompatibilità successiva” (Pantouflage)	Art. 1, co. 42, lett. l), l. 190/2012 Art. 53, comma 16 ter, D.lgs.165/2001
	<p>Consiste nel divieto per i dipendenti del Comune di Pontinia, che negli ultimi tre anni di servizio hanno esercitato poteri autoritativi o negoziali per conto del Comune stesso, di svolgere, nei tre anni successivi alla cessazione del rapporto di pubblico impiego, attività lavorativa o professionale presso i soggetti privati destinatari dell'attività di questo ente svolta attraverso i medesimi poteri.</p> <p>Scopo della norma è quello di scoraggiare comportamenti impropri del dipendente, che durante il periodo di servizio potrebbe sfruttare la propria posizione all'interno dell'amministrazione per precostituirsi delle situazioni lavorative vantaggiose presso il soggetto privato con cui è entrato in contatto in relazione al rapporto di lavoro. Il divieto è anche volto allo stesso tempo a ridurre il rischio che soggetti privati possano esercitare pressioni o condizionamenti nello svolgimento dei compiti istituzionali, prospettando al dipendente di un'amministrazione opportunità di assunzione o incarichi una volta cessato dal servizio, qualunque sia la causa della cessazione (ivi compreso il collocamento in quiescenza per raggiungimento dei requisiti di accesso alla pensione).</p> <p>Sanzioni: la norma prevede specifiche conseguenze sanzionatorie, quali la nullità del contratto concluso e dell'incarico conferito in violazione del predetto divieto; inoltre, ai soggetti privati che hanno conferito l'incarico è preclusa la possibilità di contrattare con le pubbliche amministrazioni nei tre anni successivi, con contestuale obbligo di restituzione dei compensi eventualmente percepiti ed accertati ad essi riferiti.</p> <p>L'ANAC ha avuto modo di chiarire, da ultimo nel PNA 2022:</p> <ul style="list-style-type: none"> - definizione di soggetti della PA: dipendenti della PA di cui all'art. 1, co. 2, del D.Lgs. 165/2001 cessati dal servizio; nella nozione sono da ricomprendersi anche i titolari di uno degli incarichi di cui al decreto n. 39/2013 (ai sensi dell'art. 21 del medesimo), ovvero gli incarichi amministrativi di vertice, gli incarichi dirigenziali interni ed esterni, gli incarichi di amministratore di enti pubblici e enti privati in controllo pubblico; - Soggetti privati destinatari dell'attività della p. a.: nel PNA 2022 viene effettuato un rimando ad apposite Linee Guida – in fase di elaborazione – per l'individuazione dei soggetti nei cui confronti siano stati adottati degli atti e comportamenti implicanti l'esercizio di poteri autoritativi o negoziali. Sono tuttavia esclusi dall'ambito di applicazione del divieto: società in-house della PA di provenienza dell'ex dipendente pubblico; enti privati costituiti successivamente alla cessazione del rapporto di pubblico impiego del dipendente, che non presentino profili di continuità con enti già esistenti; - tipologia rapporto di lavoro con privato: il divieto per il dipendente cessato dal servizio di svolgere attività lavorativa o professionale presso i soggetti privati destinatari dei poteri negoziali e autoritativi esercitati è da intendersi riferito a qualsiasi tipo di rapporto di lavoro o professionale che possa instaurarsi con i medesimi soggetti privati, mediante l'assunzione a tempo determinato o indeterminato o l'affidamento di incarico o consulenza da prestare in favore degli stessi; sono esclusi gli incarichi di natura occasionale. - esercizio di poteri autoritativi e negoziali: nel novero dei poteri autoritativi e negoziali rientrano sia i provvedimenti afferenti alla conclusione di contratti per l'acquisizione di beni e

	servizi per la p.a. sia i provvedimenti che incidono unilateralmente, modificandole, sulle situazioni giuridiche soggettive dei destinatari; atti che producono effetti favorevoli per il destinatario, quali autorizzazioni, concessioni, sovvenzioni, sussidi e vantaggi economici di qualunque genere. Nel PNA 2022 viene tuttavia effettuato un rimando ad apposite Linee Guida – in fase di elaborazione – per la determinazione dei criteri per l'individuazione, ai fini del divieto di pantouflage – degli atti e comportamenti adottati implicanti l'esercizio di poteri autoritativi o negoziali.					
Azioni	<ul style="list-style-type: none"> - inserimento di apposite clausole nei bandi di gara e nelle lettere di invito volto ad accertare il requisito soggettivo per partecipare alla gara: dichiarazione di non trovarsi nella situazione di impedimento a contrarre con le Pubbliche Amministrazioni previsto dall'art. 53, comma 16-ter, del D.Lgs. 165/01 e ss.mm.ii., non avendo assunto nell'ultimo triennio dipendenti che abbiano esercitato poteri autoritativi o negoziali per conto del Comune di Pontinia negli ultimi tre anni di servizio - inserimento di apposite clausole nei contratti individuali di assunzione (a tempo indeterminato e determinato) che prevedono specificamente il divieto di pantouflage; - dichiarazione da sottoscrivere al momento della cessazione dal servizio o dall'incarico, con cui il dipendente si impegna al rispetto del divieto di pantouflage, allo scopo di evitare eventuali contestazioni in ordine alla conoscibilità della norma; - verifica a campione, mediante l'utilizzo delle banche dati disponibili, sui dipendenti cessati (5% responsabili ex posizioni organizzative cessati nel 2022, con un minimo di uno per ciascuna categoria) 					
	Cadenza	Modalità attuazione adempimento	Soggetto responsabile attuazione adempimento	Tempi di attuazione	Modi e tempi di verifica	Organo responsabile verifica
1	Annuale	Presidio inserimento nei bandi di gara o negli atti prodromici all'affidamento di appalti pubblici promossi dal settore, tra i requisiti generali di partecipazione previsti a pena di esclusione e oggetto di specifica dichiarazione da parte dei concorrenti, della condizione che l'operatore economico non abbia stipulato contratti di lavoro o comunque attribuito incarichi a ex dipendenti pubblici, in violazione dell'art. 53, co. 16-ter, del d.lgs. n. 165/2001	Responsabili	Tempestivi		Report da trasmettere a Sett. Segreteria Generale e Trasparenza

2	All'atto della nomina	Acquisizione dichiarazione sul rispetto del divieto di pantouflage (per cariche di cui all'art. 1 del D. Lgs. 39/2013 in enti pubblici economici e enti in controllo pubblico)	Responsabile Servizio Controllo Analogo per cariche di Nomina comunale	Si veda cadenza	Report annuale	Segreteria generale in sede di monitoraggio misure generali del piano
3	Al momento dell'assunzione del personale	inserimento clausola nel contratto individuale che preveda specificatamente il divieto di pantouflage	Responsabile Risorse Umane predispone contratto individuale contenente clausola specifica	In sede di sottoscrizione contratto individuale	Report responsabile e risorse umane che attesta	Segreteria generale in sede di monitoraggio misure generali del piano e contenuto nel report di stato di attuazione del codice di comportamento
4	Prima della cessazione del servizio/incarico	obbligo per il dipendente di categoria dirigenziale e direttiva di rendere dichiarazione di impegno al rispetto del divieto di pantouflage	Responsabile settore Risorse umane predispone e fa firmare ai dipendenti dichiarazione	all'atto del completamento pratica pensionistica	Report Responsabile e Risorse umane che attesta corresponsabilità tra n. dipendenti	Segreteria generale in sede di monitoraggio misure generali

5	Annuale	Verifiche sui dipendenti cessati (5% dirigenti e posizioni di E.Q. cessati nel 2022, con un minimo di uno per ciascuna categoria)	Responsabile settore Risorse umane	Entro il 30.06.2023	cessati/n. dichiarazioni firmate Report del responsabile di Settore	Segreteria generale in sede di monitoraggio
---	---------	---	------------------------------------	---------------------	--	---

9-Formazione del personale		Art. 1, co.5b,8,10c,11, L.190/12 - Art. 7bis D.lgs. 165/2001
	<p>Si tratta della realizzazione di attività di formazione dei dipendenti pubblici, con particolare attenzione a quelli chiamati ad operare nei settori in cui è più elevato il rischio di corruzione sulla normativa in tema di corruzione e sui temi dell'etica e della legalità.</p> <p>La formazione è inoltre propedeutica ed indispensabile per la progettazione di misure di rotazione</p>	
AZIONI	<p>A partire dal 2022, le attività di formazione si svolgeranno in sede tramite seminari on line o in presenza. Tale formazione sarà prevista per tutti i dipendenti dell'Ente</p> <p>Si proseguirà nel costante aggiornamento del personale in merito ad eventuali nuove norme e sull'aggiornamento del piano. Nel corso del triennio dovranno essere progettate iniziative formative da inserire nel piano di formazione, in materia di accesso civico (anche on line o mediante formazione interna) nonché necessarie per progettazione misure di rotazione. -</p> <p>Nel corso del 2023 proseguirà l'erogazione ai dipendenti neoassunti dei corsi in materia di Codice di comportamento, prevenzione della corruzione e trasparenza e whistleblowing.</p> <p>Come già esposto inoltre, in tema di formazione l'RPCT si coordina con il responsabile del servizio Risorse Umane, affinché nel piano della formazione, cui si rimanda, siano previste le necessarie iniziative in materia di etica, prevenzione della corruzione e del riciclaggio, con presa d'atto in sede di monitoraggio integrato circa la loro realizzazione.</p>	

<p>10- Condanna per delitti contro la PA: conseguenze per la nomina in commissioni, assegnazioni uffici e conferimento di incarichi</p>	<p>Art. 35 bis Dlgs.165/2001 Capo II Dlgs.39/2013 (art.3)</p>
	<p>L'art. 35-bis prevede ipotesi interdittive allo svolgimento di determinate attività per qualsiasi dipendente, quale che sia la qualifica giuridica, condannato, anche con sentenza non passata in giudicato, per i reati previsti nel capo I del titolo II del libro secondo del codice penale.</p> <p>Consiste nel divieto di nominare soggetti che hanno riportato condanne, anche non passate in giudicato, per reati contro la PA (ai sensi del capo I Titolo II, secondo libro del c.p.) come membri di commissioni di concorso, anche in qualità di segretari, o dirigenti/responsabili di uffici preposti alla gestione di risorse finanziarie, o come membri di commissioni per la scelta del contraente o per la concessione di contributi o rilascio autorizzazioni.</p> <p>La legge n.190/2012 ha introdotto un nuovo articolo 35 bis nel D.Lgs. 165/2001 che fa divieto a coloro che sono stati condannati, anche con sentenza non definitiva, per reati contro la pubblica amministrazione di assumere i seguenti incarichi:</p> <ul style="list-style-type: none"> - far parte di commissioni di concorso per l'accesso al pubblico impiego; - essere assegnati ad uffici che si occupano della gestione delle risorse finanziarie o dell'acquisto di beni e servizi o della concessione dell'erogazione di provvedimenti attributivi di vantaggi economici; <p>far parte delle commissioni di gara per la scelta del contraente per l'affidamento di contratti pubblici o per la concessione o l'erogazione di sovvenzioni o benefici.</p> <p>Ove la causa di divieto intervenga durante lo svolgimento di un incarico o l'espletamento delle attività di cui all'art. 35-bis del d.lgs. 165/2001, il RPCT non appena ne sia a conoscenza provvede tempestivamente a informare gli organi competenti della circostanza sopravvenuta ai fini della sostituzione o dell'assegnazione ad altro ufficio.</p> <p>La condanna, anche non definitiva, per i reati di cui sopra rileva inoltre, ai sensi dell'art.3 del d.lgs. n.39/2013, come ipotesi di inconfiribilità di incarichi dirigenziali.</p>

AZIONI	1) usa modulistica relativa all'autocertificazione dell'assenza di condanne penali relativamente alle ipotesi contemplate dal D.lgs.39/2013 e acquisizione specifica dichiarazione attestante l'assenza di condanne penali prima delle nomine o designazioni. Negli avvisi per l'attribuzione degli incarichi devono essere inserite espressamente le condizioni ostative al conferimento. 2) controlli a campione sulle autocertificazioni relative all'assenza di condanne penali.					
	Cadenza	Modalità attuazione adempimento	Soggetto responsabile attuazione adempimento	Tempi di attuazione	Modi e tempi di verifica	Organo responsabile verifica
1.	Tempestiva	Uso modulistica standard e acquisizione specifica dichiarazione prima della nomina	Responsabili	All'atto della nomina delle commissioni	Monitoraggio annuale	Gruppo di lavoro
2.	Annuale	Verifica a campione veridicità dichiarazioni indicatore di attuazione: Percentuale di verifiche svolte.	Responsabili	Tempestiva	Monitoraggio annuale	Gruppo di lavoro

11- Whistleblowing	Art. 54 bis D.Lgs.165 Legge n. 179 del 30 novembre 2017 Linee guida ANAC approvate con Delibera n. 469 del 09.06.2021
<p>Si tratta della messa in opera di misure a tutela dei dipendenti pubblici che segnalano illeciti. La disciplina assicura delle tutele contro eventuali sanzioni o misure discriminatorie avente effetti sulle condizioni di lavoro per ragioni collegate alla denuncia (ad esempio azioni disciplinari ingiustificate, le molestie sul luogo di lavoro, ogni altra forma di ritorsione che determini condizioni di lavoro intollerabili). A fronte di un accertata discriminazione, le Amministrazioni sono tenute: all'adozione di atti o provvedimenti per ripristinare la situazione e/o per rimediare agli effetti negativi della discriminazione in via amministrativa; alla verifica della sussistenza degli estremi per avviare il procedimento disciplinare nei confronti del dipendente che ha operato la discriminazione; alla verifica degli estremi per la sussistenza di un'azione per il risarcimento per lesione dell'immagine della P.A.; alla segnalazione all'Ispettorato della funzione pubblica o al</p>	

Comitato Unico di Garanzia (CUG) per valutare la necessità di avviare un'ispezione al fine di acquisire ulteriori elementi per le successive determinazioni.

La segnalazione, ovvero la denuncia, deve essere effettuata secondo principi di “buona fede”, cioè nell’interesse dell’integrità dell’ente; si censura, pertanto, un eventuale uso per esigenze individuali (utilitaristico), atteso che il fine è quello di promuovere l’etica e l’integrità nella pubblica amministrazione. Per “dipendente pubblico” s’intende oltre a l personale delle amministrazioni pubbliche di cui all'articolo 1, comma 2, ivi compreso il dipendente di cui all'articolo 3, il dipendente di un ente pubblico economico ovvero il dipendente di un ente di diritto privato sottoposto a controllo pubblico ai sensi dell'articolo 2359 del codice civile. La disciplina si applica anche ai lavoratori e ai collaboratori delle imprese fornitrici di beni o servizi e che realizzano opere in favore del Comune.

AZIONI

Il Codice di comportamento ha già disciplinato gli obblighi di collaborazione dei dipendenti con il RPCT, soprattutto con riferimento alla comunicazione di dati e segnalazioni e indicato le misure di tutela del dipendente che segnala un illecito nell’amministrazione.

A tal fine, si è definito il processo per la segnalazione di illeciti, con un canale privilegiato e riservato, a tutela del dipendente, con un indirizzo mail appositamente istituito e rinvenibile sul sito Amministrazione Trasparente del Comune di Pontinia RPCT, e la relativa modulistica.

Oltre a ciò, sarà possibile effettuare segnalazioni tramite utilizzo di un applicativo specifico. In tal modo verrà consentita la visibilità esclusivamente al Segretario, come Responsabile della prevenzione della corruzione, e ad un funzionario suo collaboratore sulla materia) .

In osservanza delle linee guida Anac n.6/2015 (determinazione n. 6 del 28 aprile 2015

«*Linee guida in materia di tutela del dipendente pubblico che segnala illeciti - c.d. whistleblower*») il **dipendente può effettuare la segnalazione** direttamente all'Anac al link <https://servizi.anticorruzione.it/segnalazioni/#/>.

Procedura

Il Responsabile della prevenzione della corruzione, che si avvale del Responsabile del Servizio gestione Amministrativa del Personale, prende in carico la segnalazione per una prima sommaria istruttoria. Se indispensabile, richiede chiarimenti al segnalante e/o a eventuali altri soggetti coinvolti nella segnalazione con l’adozione delle necessarie cautele.

Sulla base della valutazione dei fatti oggetto della segnalazione, il Responsabile della prevenzione della corruzione (con il componente designato) può decidere, in caso di evidente e manifesta infondatezza, di archiviare la segnalazione. In caso contrario, valuta a chi inoltrare la segnalazione in relazione ai profili di illiceità riscontrati tra i seguenti soggetti:

responsabili della struttura cui è ascrivibile il fatto;

Ufficio che si occupa dei procedimenti disciplinari del Comune;

Autorità giudiziaria; Corte dei conti; Dipartimento della funzione pubblica; i dati e i documenti oggetto delle segnalazioni vengono trattati a norma di legge e l'accesso documentale, da parte dei soli soggetti titolati è consentito con tutte le accortezze previste dalla norma e dalle linee guida.						
	Cadenza	Modalità attuazione adempimento	Soggetto responsabile attuazione adempimento	Tempi di attuazione	Modi e tempi di verifica	Organo responsabile verifica
	Tempestiva	Presidio con applicativo dedicato	RPCT	Tempestivi	Monitoraggi o segnalazioni pervenute	RPCT e suoi collaboratori

12 -Patti di integrità	Art. 1, comma 17, L. n. 190/2012
<p><i>I protocolli di legalità o patti di integrità sono strumenti negoziali che integrano il contratto originario tra amministrazione e operatore economico con la finalità di prevedere una serie di misure volte al contrasto di attività illecite e, in forza di tale azione, ad assicurare il pieno rispetto dei principi costituzionali di buon andamento e imparzialità dell'azione amministrativa (ex art. 97 Cost.) e dei principi di concorrenza e trasparenza che presidiano la disciplina dei contratti pubblici.</i></p> <p><i>Si tratta, in particolare, di un sistema di condizioni la cui accettazione è presupposto necessario e condizionante la partecipazione delle imprese alla specifica gara, finalizzato ad ampliare gli impegni cui si obbliga il concorrente, sia sotto il profilo temporale - nel senso che gli impegni assunti dalle imprese rilevano sin dalla fase precedente alla stipula del contratto di appalto - che sotto il profilo del contenuto - nel senso che si richiede all'impresa di impegnarsi, non tanto e non solo alla corretta esecuzione del contratto di appalto, ma soprattutto ad un comportamento leale, corretto e trasparente, sottraendosi a qualsiasi tentativo di corruzione o condizionamento nell'aggiudicazione del contratto (Fonte PNA 2019).</i></p> <p>A tale proposito il Comune, al fine di contrastare le frodi e la corruzione nonché individuare, prevenire e risolvere in modo efficace ogni ipotesi di conflitto di interesse nello svolgimento delle procedure di affidamento, evitare qualsiasi distorsione della concorrenza e garantire la parità di trattamento di tutti gli operatori economici, approverà uno schema di Patto di integrità che gli operatori dovranno sottoscrivere per la partecipazione a tutte le procedure di affidamento concernenti lavori, forniture e servizi, di importo superiore a 40.000,00 euro (IVA esclusa), tenuto conto della numerosità e limitata rilevanza delle procedure di importo inferiore.</p> <p>In considerazione dell'importante ruolo svolto dagli uffici delle Pubbliche amministra-</p>	

	zioni nel sistema italiano di prevenzione del riciclaggio è in previsione la modifica del Patto di integrità con la previsione di ulteriori obblighi a carico degli operatori che intendono partecipare alle gare bandite dall'ente al fine di individuare il titolare effettivo così come indicato dall'art. 20 del D.Lgs. n. 231/2007, cioè la persona fisica che, in ultima istanza, possiede o controlla l'entità giuridica che entra in relazione con l'amministrazione comunale					
AZION I	1) Inserimento e successiva sottoscrizione dello schema di Patto di Integrità nella documentazione che gli operatori economici devono presentare ai fini della partecipazione ad ogni procedura di affidamento concernente lavori, forniture e servizi di importo superiore a 40.000,00 euro (IVA esclusa) 2) Presidio del rispetto delle clausole del Patto di integrità 3) Valutazione modifica schema Patto di integrità					
	Cadenza	Modalità attuazione adempimento	Soggetto responsabile attuazione adempimento	Tempi di attuazione	Modi e tempi di verifica	Organo responsabile verifica
1	All'atto della partecipazione a procedure di affidamento concernente lavori, forniture e servizi di importo superiore a 40.000,00 euro (iva esclusa)	Sottoscrizione schema Patto di Integrità da parte degli operatori che partecipano alla procedura	Responsabile acquisizioni di beni, servizi e lavori – Responsabili settori con deroga per procedure con importi fino ad € 139.000,00	Si veda cadenza	Raccolta Patti di Integrità sottoscritti nell'ambito della documentazione gara	Gruppo di lavoro addetto ai controlli
2	Durante l'esecuzione del contratto	Presidio del rispetto delle clausole del Patto di Integrità	Responsabili dei settori competenti	Si veda cadenza	Resoconto, in occasione del monitoraggio, eventuali violazioni accertate e sanzioni applicate	Gruppo di Lavoro addetto ai controlli
3	Una tantum	Modifica schema Patto di integrità	Responsabile settore Acquisizioni di beni, servizi e lavori	31.12.23	Approvazione e DGC di modifica dello schema	Segreteria generale in occasione del monitoraggio

13-Controllo successivo di regolarità amministrativa		<i>D.L. 174/2012 conv.L.215/2012 Regolamento comunale</i>				
	Il controllo successivo di regolarità amministrativa è effettuato dal Segretario Generale, con il supporto del gruppo di lavoro, costituito da responsabili e dipendenti appositamente individuati, che si occupa anche delle verifiche, mediante controlli a campione, sull'attuazione delle misure di prevenzione a seguito del monitoraggio effettuato. Le tecniche di campionamento per il controllo successivo di regolarità amministrativa sono definite nell'apposito regolamento comunale, che vedrà aggiornato nel corso dell'anno 2023 .					
AZIONI	Si sono già effettuati controlli negli anni 2013, 2014, 2015, 2016, 2017, 2018, 2019, 2020, 2021 e 2022 in esito ai quali si è provveduto a correggere prassi errate e integrare e modificare atti e prassi.					
	Integrazione ed aggiornamento check list per controlli incrociati in tema di codice di comportamento, trasparenza, attuazione misure di prevenzione rischi corruzione.					
	Cadenza	Modalità attuazione adempimento	Soggetto responsabile attuazione adempimento	Tempi di attuazione	Modi e tempi di verifica	Organo responsabile verifica
1	Semestrale per controlli successivi di regolarità amministrativa	Controllo a campione sulla base di atti selezionati casualmente con check list da seguire	Segretario e gruppo di lavoro	Nei tempi previsti dal regolamento	Relazione conclusiva annuale	Organi politici

14- Informatizzazione e standardizzazione degli atti/procedimenti	
	<p>L'informatizzazione dei processi di formazione delle decisioni che sfociano nei diversi provvedimenti amministrativi (deliberazioni degli organi collegiali, determinazioni dirigenziali, ordinanze, decreti, autorizzazioni, concessioni, ...) costituisce un indubbio strumento di contrasto del fenomeno corruttivo. Esso, infatti, garantisce la tracciabilità completa delle operazioni e dei tempi, contenendo al massimo il rischio di fenomeni corruttivi portati a compimento attraverso la manipolazione dei tempi e/o delle fasi procedurali.</p> <p>L'informatizzazione favorisce la standardizzazione dei processi, assicurando uniformità e trasparenza all'azione amministrativa che, svolgendosi in un quadro normativo complesso e per certi versi farraginoso, è facilmente esposta a fenomeni devianti che possono sfociare in fatti corruttivi.</p> <p>L'art. 3-bis della legge n. 241 del 1990, come recentemente modificata dal D.L. n. 76/2020 convertito in L. 120/2020, sottolinea l'importanza dell'utilizzo degli strumenti informatici, prevedendo ora che <i>“Per conseguire maggiore efficienza nella loro attività, le amministrazioni pubbliche agiscono mediante strumenti informatici e telematici, nei rapporti interni, tra le diverse amministrazioni e tra queste e i privati”</i>.</p> <p>Tali attività ricevono ulteriore rilevanza, considerando che la digitalizzazione della PA rappresenta una delle principali sfide individuate dalle strategie di ripresa delineate dal Piano Nazionale di Ripresa e Resilienza (PNRR) nell'ambito della Missione 1 <i>“Digitalizzazione, innovazione, competitività, cultura e turismo”</i>: la componente 1 della Missione citata (M1C1 – Digitalizzazione, Innovazione e Sicurezza nella PA, a sua volta articolata in tre ambiti di intervento, Digitalizzazione PA, Innovazione PA e Innovazione organizzativa del sistema giudiziario) ha infatti <i>“l'obiettivo di trasformare in profondità la Pubblica Amministrazione attraverso una strategia centrata sulla digitalizzazione. L'obiettivo è rendere la Pubblica Amministrazione la migliore “alleata” di cittadini e imprese, con un'offerta di servizi sempre più efficienti e facilmente accessibili. Per fare ciò, da un lato si agisce sugli aspetti di “infrastruttura digitale” (relativamente poco visibili ai cittadini ma non per questo meno importanti per un ecosistema tecnologico efficace e sicuro), spingendo la migrazione al cloud delle amministrazioni, accelerando l'interoperabilità tra gli enti pubblici, snellendo le procedure secondo il principio “once only” (secondo il quale le pubbliche amministrazioni devono evitare di chiedere a cittadini ed imprese informazioni già fornite in precedenza) e rafforzando le difese di cybersecurity. Dall'altro lato vengono estesi i servizi ai cittadini, migliorandone l'accessibilità e adeguando i processi prioritari delle Amministrazioni Centrali agli standard condivisi da tutti gli Stati Membri della UE”</i> (fonte – PNRR). L'Amministrazione nel 2022 ha modernizzato la piattaforma software trasferendola in CLOUD. L'Amministrazione ha approvato nel 2022 il progetto proposto dal RPCT di dematerializzazione degli archivi e informatizzazione dei documenti, che proseguirà nel 2023.</p> <p>Il Comune di Pontinia, infine, ha provveduto a partecipare ai bandi del PNRR per la digitalizzazione</p>

<p>15-Monitoraggio e promozione misure in società e enti di diritto privato in controllo pubblico o partecipati</p>	<p>D.lgs. 175 del 19/8/2016; Artt. 2bis, come modificato dal D.Lgs.97/2016, e 22 D.Lgs. 33/2013; <u>deliberazione ANAC n. 1134 dell'8/11/2017</u> “Nuove Linee guida ANAC per l’attuazione della normativa in materia di prevenzione della corruzione e trasparenza da parte delle società e degli enti di diritto privato controllati e partecipati dalle pubbliche amministrazioni e degli entipubblici economici”</p>
<p>Misure</p> <p>Pubblicazione sul sito dei dati distinti in società, enti di diritto privato ed enti di diritto pubblico partecipati dal Comune</p> <p>Per la società in controllo pubblico di cui all’art. 2bis, comma 2, del D.Lgs.33/2013 e ss.mm.ii: verifica adozione PTPCT o eventuale modello 231; impulso e vigilanza su effettiva nomina responsabile prevenzione della corruzione e trasparenza (con contestuale comunicazione ad ANAC); verifica pubblicazione attestazioni degli OIV</p>	
<p>1) Ai sensi dell’art.22 del D.Lgs.33/2013, il Comune di Pontinia è tenuto a pubblicare sul proprio sito, sezione “Amministrazione trasparente”, i dati come sotto indicati, rinviando ai siti degli enti e società controllati per ulteriori informazioni che questi sono tenuti direttamente a pubblicare. L’obbligo vige con riferimento a:</p> <ul style="list-style-type: none"> - tutte le società, controllate o anche soltanto partecipate - tutti gli enti di diritto privato, comunque denominati, in controllo pubblico oppure, anche se non in controllo, comunque costituiti o vigilati, nei quali siano alle medesime riconosciuti poteri di nomina dei vertici o dei componenti degli organi. <p><u>Finalità:</u> la definizione degli obblighi di pubblicazione è volta a dare una conoscenza completa dell’intero sistema di partecipazione del Comune di Pontinia e per consentire ad ANAC di esercitare il proprio potere di vigilanza.</p>	

Azioni	a) pubblicare nella sezione “Amministrazione trasparente” i dati richiesti, con accanto anche il link per accedere al sito; b) aggiornare dati pubblicati				
Cadenza	Modalità attuazione adempimento	Soggetto responsabile attuazione adempimento	Tempi attuazione	Modi e tempi di verifica	Organo responsabile verifica
Aggiornamento annuale	Il responsabile servizio controllo analogo verifica la completezza degli elenchi e dei dati riportati sul sito	Responsabile servizio controllo analogo	31/12/2023	Nei tempi di monitoraggio attuazione del Piano	Segreteria generale in Sede di monitoraggio

2) Le linee guida approvate definitivamente da ANAC con deliberazione n. 1134 dell'8/11/2017, per l'attuazione della normativa in materia di prevenzione della corruzione e trasparenza da parte delle società e degli enti di diritto privato controllati e partecipati dalle P.A. a seguito del nuovo ambito soggettivo delineato dall'art. 2 bis del D. Lgs.33/2013 e ss.mm.ii., prevedono una serie di adempimenti in capo al Comune in quanto ente controllante/ente partecipante.

Diversificati infatti sono gli adempimenti in capo a: società in controllo pubblico/enti di diritto privato con tutti i requisiti di cui all'art. 2 bis, comma 2, D.lgs. 33/2013 e ss.mm.ii., rispetto a società solo partecipate ed enti con le caratteristiche di cui al comma 3 del medesimo articolo, che esercitano funzioni amministrative, attività di produzione di beni e servizi a favore del Comune o di gestione di servizi pubblici.

Conseguentemente, diverse sono le attività ed azioni previste nel presente PTPCT in capo al Comune e agli enti/società ai fini dell'attuazione delle misure di prevenzione e trasparenza.

Solo le società in controllo pubblico e gli enti di diritto privato con tutti i requisiti di cui all'art.2bis, comma 2, D.Lgs. 33/2013 e ss.mm.ii., sono tenuti ad attuare la medesima normativa applicabile alla PA in materia di prevenzione della corruzione e della trasparenza.

Le società partecipate e gli enti di diritto privato che ricadono nelle condizioni previste all'art. 2-bis, comma 3, dl D. Lgs. 33/2013, sono soggetti alla medesima disciplina prevista per le pubbliche amministrazioni, in quanto compatibile.

Il criterio di compatibilità va valutato in relazione alla tipologia delle attività svolte, distinguendo i casi di attività di pubblico interesse dai casi di attività esercitate in concorrenza con altri operatori economici o casi di attività svolte in regime di privativa.

Non vigendo per questi organismi l'obbligo di adozione del mod. 231/2001 in cui inserire (in apposita sezione) le misure di prevenzione della corruzione e della trasparenza, seppur auspicato da ANAC al fine di avere un complesso coordinato di misure, il Comune di Pontinia promuove, nei confronti degli enti in questione, l'adozione del PTPCT o l'eventuale adozione di misure integrative al modello 231.

Il Servizio Controllo Analogo partecipate verifica, per le società e gli enti in controllo di cui all'art. 2 comma 2, l'effettiva nomina del Responsabile della prevenzione della corruzione e trasparenza (con contestuale comunicazione ad ANAC) e la relativa adozione e/o aggiornamento del PTPCT, nonché la pubblicazione dell'attestazione degli OIV.

Per le società ed enti di cui all'art. 2bis comma 3 del D. Lgs. 33/2013, il Servizio Controllo Analogo verifica la pubblicazione dell'attestazione degli OIV.

Azioni	<ul style="list-style-type: none">a) Inserire nel PEG, nei confronti della società controllata del Comune, tra gli obiettivi gestionali anche specifici obiettivi in materia di prevenzione della corruzione e trasparenza, per attuazione (e verifiche conseguenti) delle attività sopra indicateb) segnalazione al servizio Controllo analogo di scostamenti/inadempienzec) verifica attuazione misure integrative da parte delle società partecipate o degli enti di diritto privato di cui all'art. 2bis comma 3
--------	--

Cadenza	Modalità attuazione adempimento	Soggetto responsabile attuazione adempimento	Tempi di attuazione	Modi e tempi di verifica	Organo Responsabile verifica
annuale	Predisposizione obiettivi gestionali da proporre nel PEG nei confronti degli organismi controllati	Responsabile Servizio Controllo Analogo	31/03	inserimento nel PEG di specifici obiettivi inerenti trasparenza e anticorruzione	Segreteria generale in sede di monitoraggio
annuale	Segnalazione al servizio Controllo Analogo di scostamenti/inadempienze	Responsabile Servizio Controllo Analogo	Monitoraggio annuale	Consegna report	Come sopra
annuale	verifica attuazione misure integrative da parte delle società partecipate o degli enti di diritto privato di cui all'art. 2bis comma 3	Responsabile Servizio Controllo Analogo	Monitoraggio annuale	Consegna report	Come sopra

B MISURE ULTERIORI, COMUNI ED OBLIGATORIE PER TUTTI GLI UFFICI

a) nella trattazione e nell'istruttoria degli atti ad istanza di parte, si prescrive di:

- nei rapporti con i cittadini, pubblicare i moduli per la presentazione di istanze, richieste e ogni altro atto di impulso del procedimento, con l'elenco degli atti da produrre e/o allegare all'istanza;
- rispettare l'ordine cronologico di protocollo dell'istanza;
- predeterminare i criteri di assegnazione delle pratiche ai collaboratori;
- rispettare il divieto di aggravio del procedimento;
- distinguere, laddove possibile, l'attività istruttoria e la relativa responsabilità dall'adozione dell'atto finale, in modo tale che per ogni provvedimento siano coinvolti almeno due soggetti l'istruttore proponente ed il funzionario responsabile che firma l'atto;

b) nella formazione dei provvedimenti,

con particolare riguardo agli atti con cui si esercita ampia discrezionalità amministrativa e tecnica, occorre motivare adeguatamente l'atto; l'onere di motivazione è tanto più diffuso quanto è ampio il margine di discrezionalità;

c) nella redazione degli atti attenersi ai principi di semplicità, chiarezza e comprensibilità

nel rispetto della normativa, occorre comunicare il nominativo del responsabile del procedimento, precisando l'indirizzo di posta elettronica a cui rivolgersi nonché del titolare del potere sostitutivo;

d) nell'attività contrattuale:

- rispettare il divieto di frazionamento o innalzamento artificioso dell'importo contrattuale;
- ridurre il Settore degli affidamenti diretti ai soli casi ammessi dalla legge e/o dal regolamento comunale; in tal caso la motivazione deve esplicitare il rispetto del principio di economicità e rotazione;
- privilegiare l'utilizzo degli acquisti a mezzo CONSIP, MEPA,;
- assicurare la rotazione tra i professionisti negli affidamenti di incarichi;
- assicurare il libero confronto concorrenziale, definendo requisiti di partecipazione alla gare, anche ufficiose, e di valutazione delle offerte, chiari ed adeguati;
- allocare correttamente il rischio di impresa nei rapporti di partenariato;
- verificare la congruità dei prezzi di acquisto di cessione e/o acquisto di beni immobili o costituzione/cessione di diritti reali minori;
- validare i progetti delle opere pubbliche e sottoscrivere i verbali di cantierabilità;

- acquisire preventivamente i piani di sicurezza e vigilare sulla loro applicazione;
- e) nella **formazione dei regolamenti**: applicare la verifica dell'impatto della regolamentazione;
- f) nel **conferimento degli incarichi di consulenza, studio e ricerca a soggetti esterni**, allegare la dichiarazione resa con la quale si attesta la carenza di professionalità interne;
- g) nell'attribuzione di premi ed incarichi al personale dipendente, così come per le progressioni orizzontali, operare mediante l'utilizzo di procedure selettive e trasparenti;
- i) nell'individuazione dei **componenti delle commissioni di concorso e di gara**, acquisire, all'atto dell'insediamento la dichiarazione di non trovarsi in rapporti di parentela o di lavoro o professionali con i partecipanti alla gara od al concorso;
- l) nell'attuazione dei procedimenti amministrativi: favorire il coinvolgimento dei cittadini che siano direttamente interessati all'emanazione del provvedimento, nel rispetto delle norme sulla partecipazione e l'accesso, assicurando, quando previsto, la preventiva acquisizione di pareri, osservazioni e la pubblicazione delle informazioni sul sito istituzionale dell'ente.
- m) **monitoraggio dei rapporti tra l'amministrazione e i soggetti che con la stessa stipulano contratti o che sono interessati a procedimenti di autorizzazione, concessione o erogazione di vantaggi economici di qualunque genere**: con cadenza annuale i Responsabili comunicano al Responsabile della prevenzione, tramite i referenti, un report circa il monitoraggio delle attività e dei procedimenti a rischio del settore di appartenenza, verificando, anche sulla scorta dei dati ricavabili, eventuali relazioni di parentela o affinità fino al secondo grado, sussistenti tra i titolari, gli amministratori, i soci e i dipendenti dei soggetti che con l'Ente stipulano contratti o che sono interessati a procedimenti di autorizzazione, concessione o erogazione di vantaggi economici di qualunque genere e i responsabili di P.O. e i dipendenti che hanno parte, a qualunque titolo, in detti procedimenti.

Meccanismi di formazione e attuazione delle decisioni.

- 1) Per ciascuna tipologia di attività e procedimento a rischio è **redatta ed aggiornata** a cura del Responsabile di settore competente, una check-list delle relative fasi e dei passaggi procedurali, completa dei relativi riferimenti normativi (legislativi e regolamentari), dei tempi di conclusione del procedimento e di ogni altra indicazione utile a standardizzare e a tracciare l'iter amministrativo.
- 2) Ciascun responsabile del procedimento avrà cura di compilare e conservare agli atti apposita scheda di verifica del rispetto degli standard procedurali di cui alla predetta check-list.

MONITORAGGIO E RENDICONTAZIONI

Con riferimento alla reportistica, nell'ottica di una maggiore sostenibilità per gli uffici e per una maggiore efficacia e qualità delle informazioni da rendere, le attività di monitoraggio sono state programmate e pensate con cadenza semestrale; si ritiene di mantenere tale periodicità, ad eccezione degli obiettivi di carattere annuale.

L'attività di monitoraggio consiste nella produzione da parte dei responsabili di appositi report, contenenti le modalità di attuazione delle misure assegnate ai settori, le attività messe in campo, l'avvenuta informazione e condivisione delle misure e degli obiettivi con gli uffici, il grado di raggiungimento degli obiettivi (risultato atteso) assegnati e condivisi ed eventuali scostamenti, il rispetto degli standard procedurali, così come delineati al punto 2 del precedente paragrafo.

Il gruppo di lavoro sui controlli interni, salvi controlli previsti dal regolamento adottato ai sensi e per gli effetti di cui al D.L. n. 174/2012, convertito in legge n. 213/2012, procede mediante verifiche a campione sull'attuazione delle misure di cui ai report citati.

Per l'attività di monitoraggio si rimanda comunque all'apposita sezione del PIAO.

I referenti presso i vari settori avranno cura di informare tempestivamente il responsabile della corruzione di eventuali criticità riscontrate che impediscono il raggiungimento degli obiettivi senza attendere la relazione semestrale, in modo da mettere in atto velocemente eventuali correttivi delle misure adottate.

Sono redatte dagli uffici, anche in collaborazione con il gruppo di lavoro, apposite liste di controllo (elenco esaustivo di cose da fare o da verificare, per eseguire le attività di competenza degli uffici in attuazione delle misure ed in modo da valutare più velocemente il grado di efficacia delle stesse e l'andamento al fine di raggiungimento degli obiettivi).

Archiviazione informatica e comunicazione

1) Gli atti ed i documenti relativi ai report saranno archiviati in modalità informatica mediante scannerizzazione.

2) Ogni comunicazione interna inerente tali attività deve essere sempre tracciabile.

Considerate la complessità e varietà dei processi e delle attività svolte dall'Ente, nonché la numerosità degli indicatori di potenziale anomalia da monitorare, si rileva la necessità di massimizzare l'efficacia dell'attività di verifica e controllo, attraverso la selettività del processo di analisi

delle criticità eventualmente riscontrate, attuando un sistema di early warning.

A tal fine, in sede di monitoraggio semestrale e annuale, si considera fisiologico l'eventuale scostamento tra risultato e valore obiettivo entro il 10% del valore obiettivo stesso. Eventuali scostamenti non superiori a tale soglia non sono infatti da considerarsi elementi ostativi alla sostanziale attuazione delle misure contenute nel Piano, bensì ambiti di potenziale miglioramento nell'ulteriore sviluppo delle misure di prevenzione e contrasto della corruzione.

PROGRAMMAZIONE DELLE MISURE SPECIFICHE

Le misure specifiche di seguito indicate sono programmate per il 2024, laddove non espressamente indicata una periodicità differente.

AREA DI RISCHIO		PROCESSO	N.	FASE	EVENTO RISCHIOSO	PROBABILITA	IMPATTO	LIVELLO DI RISCHIO	MISURA	INDICATORE	STRUTTURA RESPONSABILE ATTUAZIONE MISURA	
A INCARICHI E NOMINE	1	AFFIDAMENTO INCARICHI PROFESSIONALI (art. 7, c. 6, D.Lgs. 165/2001)	1	VALUTAZIONE PRESUPPOSTI PER L'AFFIDAMENTO	mancato ricorso a professionalità interne	ALTO	MEDIO	CRITICO	REGOLAMENTAZIONE - presenza dichiarazioni del responsabile del settore che attesti l'impossibilità di ricorrere a professionalità interne	100% incarichi conferiti in sussistenza dell'accertamento dell'assenza di professionalità interne (indicare n. __)	TUTTI I SETTORI	
			2	PROCEDURA DI AFFIDAMENTO (DIRETTO/LISTE DI ACCREDITAMENTO/COMPARATIVA)	assenza di pubblicazione ex art. 15 d.lgs. 33/2013	ALTO	MEDIO	CRITICO	TRASPARENZA - verifica pubblicazioni ex art. 15 d.lgs. 33/2013	100% pubblicazioni controllate in sede di affidamento	TUTTI I SETTORI	
					attribuzione di incarichi che prefigurano affidamenti di attività continuative e ordinarie rientranti nelle normali competenze dell'ente locale	ALTO	MEDIO	CRITICO	CONTROLLO - sui requisiti di affidamento	100% incarichi professionali aventi ad oggetto attività non ordinaria dell'ente (indicare n. __)	TUTTI I SETTORI	
				3	ESECUZIONE E LIQUIDAZIONE COMPENSI	assenza di pubblicazione ex art. 15 d.lgs. 33/2013	ALTO	MEDIO	CRITICO	TRASPARENZA - attestazioni pubblicazioni ex art. 15 d.lgs. 33/2013	100% attestazioni pubblicazione controllate in sede di liquidazione	TUTTI I SETTORI
	2	NOMINE PRESSO ENTI, AZIENDE E ISTITUZIONI	1	ESAME CANDIDATI/VERIFICA REQUISITI (INELEGIBILITÀ, INCOMPATIBILITÀ, INCONFERIBILITÀ, QUIESCENZA)	nomina di soggetti per i quali sussiste una causa di inconferibilità, ineleggibilità e incompatibilità - nomina di soggetti in quiescenza	ALTO	MEDIO	CRITICO	TRASPARENZA - acquisizione da parte dei soggetti incaricati di dichiarazioni di assenza di cause di inconferibilità e incompatibilità e loro pubblicazione sul sito istituzionale dell'ente	verifica di almeno l'80% delle dichiarazioni rese dai soggetti nominati	SETTORE I	
	3	SELEZIONE DEI TITOLARI DI POSIZIONE ORGANIZZATIVA	1	SELEZIONE/CONFERIMENTO INCARICO	disomogeneità di valutazione dei candidati	MEDIO	MEDIO	MEDIO	REGOLAMENTAZIONE - definizione di criteri di valutazione adeguati a garantire omogeneità di valutazione	100% di procedure con criteri di valutazione predefiniti (indicare il n. __)	SETTORE I	
					fissazione di requisiti dopo la presentazione delle domande con rischio di scelta del soggetto predeterminata	MEDIO	MEDIO	MEDIO	REGOLAMENTAZIONE - definizione nel bando di requisiti coerenti ed adeguati rispetto alla posizione da ricoprire	100% di bandi con requisiti coerenti (indicare il n. __)	SETTORE I	
				illegittimità del bando, mancato rispetto dei regolamenti comunali e inadeguatezza dei requisiti richiesti	MEDIO	MEDIO	MEDIO	CONTROLLO - invio bandi predisposti dai responsabili al Settore Organizzazione per visto conformità a normativa (nazionale e regolamentare) e adeguatezza dei requisiti	invio prima dell'emanazione/della scadenza degli incarichi	SETTORE I		
B PERSONALE	4	PERFORMANCE	1	APPROVAZIONE PEG/ASSEGNAZIONE OBIETTIVI	assegnazione tardiva degli obiettivi di performance	ALTO	BASSO	MEDIO	REGOLAMENTAZIONE - approvazione piano performance entro il termine indicato nell'accordo sottoscritto in sede di Conferenza Unificata ai sensi dell'art. 16, comma 2, del D.Lgs. n. 150/2009	rispetto tempistica (si/no)	SETTORI I - II - V	

5	SELEZIONE RESPONSABILI A TEMPO DETERMINATO	1	RILEVAZIONE FABBISOGNO/VERIFICHE VINCOLI/AUTORIZZAZIONE GIUNTA/REDAZIONE BANDI	formulazione requisiti finalizzata a favorire alcuni soggetti	ALTO	ALTO	ALTO	CONTROLLO - requisiti previsti dal bando coerenti rispetto alla posizione da ricoprire	100% bandi verificati circa la presenza di requisiti coerenti rispetto alla posizione da ricoprire	SETTORE V
		2		ricorso alle assunzioni con contratto a tempo determinato, ex art. 110, comma 1, D.Lgs. 165/2001, in assenza dei presupposti di legge o regolamentari	ALTO	ALTO	ALTO	CONTROLLO - rispetto presupposti di legge e regolamentari per l'assunzione a tempo determinato	100% assunzioni effettuate nel rispetto della normativa	SETTORE V
		3		tempi di pubblicazione avviso talida condizionare la partecipazione alla procedura	ALTO	ALTO	ALTO	TRASPARENZA - pubblicazioni avviso per almeno 15 gg.	100% bandi con almeno 15 gg. di pubblicazione	SETTORE 5
6	MOBILITÀ ESTERNA	1	DEFINIZIONE FABBISOGNO/REQUISITI	formulazione requisiti finalizzata a favorire alcuni soggetti	MEDIO	BASSO	BASSO	REGOLAMENTAZIONE - CONTROLLO - definizione oggettiva dei requisiti e criteri oggettivi all'interno degli avvisi in funzione del fabbisogno dell'ente	100% avvisi con requisiti in linea con il fabbisogno dell'ente	SETTORE V
		2	BANDO/PUBBLICAZIONE/RICEVIMENTO DOMANDE	disomogeneità valutazioni durante la selezione	MEDIO	BASSO	BASSO	REGOLAMENTAZIONE - CONTROLLO - definizione oggettiva di criteri di valutazione da prevedere negli avvisi	100% degli avvisi con criteri di valutazione predefiniti	SETTORE V
				tempi di pubblicazione dell'avviso tali da condizionare la procedura	MEDIO	BASSO	BASSO	REGOLAMENTAZIONE - CONTROLLO - pubblicazione degli avvisi di mobilità per almeno 30 gg.	100% degli avvisi con pubblicazione di almeno 30 gg.	SETTORE V
		3	VALUTAZIONE DOMANDE/ESITI/FORMALIZZAZIONE MOBILITÀ	mancato possesso requisiti di partecipazione	MEDIO	BASSO	BASSO	CONTROLLO - verifica possesso requisiti	100% candidati per i quali è stato verificato il possesso dei requisiti - 100% soggetti selezionati per i quali sono state verificate le dichiarazioni sostitutive relative a procedimenti disciplinari, carichi pendenti e condanne	SETTORE V
7	CONCORSI PUBBLICI PER TITOLI E/O ESAMI	1	DEFINIZIONE REQUISITI BANDO/PUBBLICAZIONE	formulazione di criteri di valutazione delle prove e titoli finalizzati a favorire alcuni soggetti	ALTO	ALTO	ALTO	REGOLAMENTAZIONE - definizione oggettiva e precedente allo svolgimento delle prove dei criteri di valutazione di ognuna, regole organizzative che impediscano la conoscibilità dei quesiti (estrazione)	100% di procedure con criteri di valutazione predefiniti ed estrazione quesiti per prove orali	SETTORE V
		2	RECEPIMENTO DOMANDE/NOMINA COMMISSIONE GIUDICATRICE	irregolarità nella costituzione della commissione di concorso (mancato rispetto dei requisiti previsti dalla legge o presenza di membri in conflitto di interesse o cause di incompatibilità, inosservanza art. 35-bis d.lgs. n. 165/2001)	ALTO	ALTO	ALTO	CONTROLLO - costituzione della commissione nel rispetto dei requisiti previsti dalla legge e acquisizione delle dichiarazioni di assenza di conflitti di interesse ed incompatibilità	100% dichiarazioni preventivamente acquisite sul totale di commissari - 100% di richieste carichi pendenti controllo condanne	SETTORE V
		3	SVOLGIMENTO SELEZIONE/APPROVAZIONE GRADUATORIA/ASSUNZIONE IN SERVIZIO/SOTTOSCRIZIONE CONTRATTO	mancato possesso dei requisiti da parte dei candidati	ALTO	ALTO	ALTO	CONTROLLO - verifica possesso dei requisiti	100% di candidati per i quali sono stati verificati i requisiti - 100% di candidati selezionati per cui si sono verificate le dichiarazioni sostitutive in tema di procedimenti disciplinari, carichi pendenti e condanne	SETTORE V

			4	PERIODO DI PROVA	valutazione non corretta del periodo di prova	BASSO	MEDIO	MEDIO	REGOLAMENTAZIONE - valutazione del periodo di prova effettuata dopo un colloquio tra dipendente, responsabile del Settore Risorse Umane e Segretario Generale	100% valutazioni del periodo di prova effettuate successivamente a colloqui	SETTORE V
8	PROCEDIMENTI DISCIPLINARI		1	PROCEDIMENTI DISCIPLINARI	omesso o ritardato avvio di procedimento disciplinare per violazione ai doveri del pubblico dipendente	ALTO	ALTO	ALTO	DEFINIZIONE E PROMOZIONE ETICA E STANDARD DI COMPORTAMENTO - colloquio informativo con tutti i neoassunti tempo indeterminato	100% colloqui informativi sui neoassunti	SETTORE V
			2	SEGNALAZIONE E AVVIO DEL PROCEDIMENTO DISCIPLINARE	omesso o ritardato avvio di procedimento disciplinare per violazione ai doveri del pubblico dipendente	ALTO	ALTO	ALTO	CONTROLLO - segnalazioni ed avvio del procedimento disciplinare nei tempi previsti dalle disposizioni di legge e regolamentari	100% del n. di procedimenti avviati nei tempi previsti o riscontrati sul totale di segnalazioni	SETTORE V
9	CORRESPONSIONE EMOLUMENTI DEL SALARIO ACCESSORIO PER ISTITUTI ORGANIZZATIVI		1	PAGAMENTO STIPENDI	attribuzione di compensi per errate esigenze organizzative e/oa soggetti che non svolgono effettivamente le attività e/o in misura non congrua	ALTO	MEDIO	CRITICO	CONTROLLO - controllo mensile da parte dei dipendenti del Settore Risorse Umane coinvolti nella gestione dei diversi istituti riguardo alle voci accessorie alla retribuzione e propedeutico al pagamento degli stipendi	attestazione di avvenuto controllo delle voci accessorie con redazione di verbale semestrale, o mensile nel caso di segnalazioni di anomalie	SETTORE V
10	ORARIO DI LAVORO - ATTRIBUZIONE E RISPETTO		1	CONTROLLO PRESENZE DIPENDENTI IN SERVIZIO	mancato rispetto dell'orario di lavoro dei dipendenti - allontanamento senza autorizzazione/ istituzione registro uscita	MEDIO	ALTO	CRITICO	CONTROLLO - implementazione applicazione per giustificare uscite di servizio	presenza del registro uscite per motivi di servizio - n. 1 controllo nell'arco dell'anno sull'averidicità delle attestazioni inserite nel registro	SETTORE V
C	11	AFFIDAMENTO DI SERVIZI DI ARCHITETTURA E INGEGNERIA	1	PROCEDURA DI AFFIDAMENTO	assenza di pubblicazione ex art. 23 e 37 d.lgs. 33/2013	ALTO	MEDIO	CRITICO	TRASPARENZA - verifica pubblicazioni ex artt. 23 e 37 d.lgs. 33/2013 e art. 1, comma 32, legge n. 190/2012	100% pubblicazioni controllate in sede di affidamento	SETTORE III - IV
					mancata rotazione con costanteripetizione degli incarichi affidatiagli stessi soggetti	ALTO	MEDIO	CRITICO	REGOLAMENTAZIONE - rispetto criteri previsti dalla legge e dal regolamento in merito agli inviti e agli affidamenti	100% affidamenti nel rispetto del principio di rotazione	SETTORE III - IV

	12	AFFIDAMENTO DIRETTO AD ORGANISMI PARTECIPATI (IN HOUSE)	1	AFFIDAMENTO	interpretazione artificiosamente estensiva dei contratti di servizio con conseguente elusione del codice degli appalti	ALTO	MEDIO	CRITICO	CONTROLLO - coerenza tra l'oggetto dell'affidamento e l'oggetto del contratto di servizio	100% affidamenti in base al contratto di servizio	SETTORE III-VI-V
			2	VERIFICHE PRESTAZIONI ESEGUITE DA SOCIETÀ PARTECIPATE	attestazione non veritiera della corrispondenza tra prestazioni svolte e contratto	ALTO	MEDIO	CRITICO	CONTROLLO - prestazioni eseguite	100% interventi realizzati in base al contratto di servizio e agli affidamenti effettuati in relazione allo stesso	SETTORE III-VI-V
	13	ACQUISIZIONE DI BENI, SERVIZI e LAVORI	1	ANALISI E DEFINIZIONE DEI FABBISOGNI / PROGRAMMAZIONE	deroga DL 76/2020 e 77/2021 – frazionamento artificioso per non superare la soglia dell' affidamento diretto	MEDIO	BASSO	BASSO	CONTROLLO - tracciamento degli affidamenti diretti con importo inferiore al 2% della soglia	report da applicativo gestione gare	SETTORE III-VI-V
									TRASPARENZA – indicazione puntuale CPV e valore appalto negli affidamenti diretti di importo inferiore al 2% della soglia	100% indicazione CPV e valore appalto nell' applicativo gare	SETTORE III-VI-V
					deroga DL 76/2020 e 77/2021 – frazionamento artificioso per non superare la soglia della procedura negoziata	MEDIO	BASSO	BASSO	CONTROLLO - tracciamento delle procedure negoziate con importo inferiore al 2% della soglia	report da applicativo gestione gare	SETTORE III-VI-V
									TRASPARENZA – indicazione puntuale CPV e valore appalto nelle procedure negoziate di importo inferiore al 2% della soglia	100% indicazione CPV e valore appalto nell' applicativo gare	SETTORE III-VI-V
					riproposizione, in corso di esercizio, di affidamenti aventi il medesimo oggetto; parcellizzazione e aumento delle spese in parte corrente ed in conto capitale	MEDIO	BASSO	BASSO	CONTROLLO - programmazione dei lavori, in particolare di manutenzione, che eviti il frazionamento artificioso nel medesimo anno	n. affidamenti aventi il medesimo oggetto e n. totale degli affidamenti	SETTORE III-VI-V
			2	NOMINA RUP, DEC, DL E COORDINATORE DELLA SICUREZZA	Nomina di soggetto che possa favorire un determinato operatore	ALTO	BASSO	MEDIO	DISCIPLINA CONFLITTO INTERESSI - acquisizione dichiarazioni assenza conflitto di interessi, anche da parte di soggetti terzi che fungono da stazione appaltante	100% dichiarazioni di assenza di conflitto di interessi presentate da RUP, DEC, DL e coordinatore sicurezza - 100% contratti con soggetti terzi con clausola che preveda l'obbligo di acquisizione delle dichiarazioni di conflitto di interessi da parte del proprio personale	SETTORE III-VI-V
			3	PROGETTAZIONE OPERE PUBBLICHE	Progettazione non puntuale e definita rispetto all'intervento da realizzare. Non corretta valutazione dei costi. Necessità conseguente di adozione varianti oltre il quinto d'obbligo e al di fuori dell'art. 106, comma 1, lett. c del codice dei contratti.	MEDIO	MEDIO	MEDIO	REGOLAMENTAZIONE - Verifica e validazione del progetto ai sensi dell'art. 26 del d.lgs 50/2016 con puntuale valutazione dei costi	n. varianti oltre il quinto d'obbligo e al di fuori dei casi di cui all'art. 106, comma 1, lett. c) del codice dei contratti e n. progetti validati e appaltati	SETTORE III-VI
			4	PREDISPOSIZIONE ATTI E DOCUMENTI DI GARA	Appalti PNRR - mancata identificazione del titolare effettivo e rilascio dichiarazione assenza conflitto interessi partecipanti e titolare effettivo	ALTO	MEDIO	CRITICO	REGOLAMENTAZIONE – inserimento previsione nel disciplinare/lettera d' invito: obbligo soggetto dichiarante indicazione titolare effettivo e assenza cause di esclusione con particolare riferimento alla dichiarazione assenza conflitti di interessi, anche del titolare effettivo	SI/NO	TUTTI I SETTORI

					Appalti PNRR - mancato rispetto norme atti di gara: parità genere e giovani (art. 47 cc. 2 e seguenti DL 77/2021)	BASSO	BASSO	MINIMO	REGOLAMENTAZIONE – operatori economici con più di 50 dipendenti acquisizione rapporto situazione del personale ai sensi dell'art. 46, DL 198/2006 o, con meno di 50 e più di 15 dipendenti, acquisizione dichiarazione di impegno a presentare relazione di genere/rapporto entro 6 mesi dalla stipula del contratto	100% di dichiarazioni acquisite	TUTTI I SETTORI
					attribuzione di termini rispettosi delle norme ma non adeguati, data la complessità dell'appalto, per favorire indebitamente un operatore	MEDIO	BASSO	BASSO	REGOLAMENTAZIONE - motivazione fissazione termini	100% di determinazioni di avvio con adeguata motivazione della fissazione dei termini	TUTTI I SETTORI
					indicazione di specifiche tecniche discriminatorie o potenzialmente riscontrabili in singoli operatori economici, redazione di progetti o capitolati non sufficientemente dettagliati, predisposizione di atti di gara mirati a specifici operatori economici	ALTO	BASSO	MEDIO	CONTROLLO - assenza conflitti di interesse da parte del personale interessato dalla predisposizione degli atti REGOLAMENTAZIONE - predisposizione di atti di gara in interlocuzione tra RUP di settore e di supporto al fine di evitare anomalie	100% dichiarazioni di assenza di conflitti di interesse 100% procedure avviate con interlocuzione con il settore di linea	TUTTI I SETTORI
					mancata suddivisione in lotti	MEDIO	BASSO	BASSO	CONTROLLO - analisi preventiva del RUP ai fini del rispetto dell'art. 51 del d.lgs. n. 50/2016	100% determinazioni di indicazione di gara con adeguata motivazione mancata suddivisione in lotti	TUTTI I SETTORI
					mancato presidio procedure in seguito a consistenti modifiche normative	ALTO	BASSO	MEDIO	FORMAZIONE - specifica del personale in materia di procedure di affidamento	si/no	TUTTI I SETTORI
					scelta della procedura che possa favorire l'aggiudicazione ad un determinato operatore; determinazione dell'importo di gara in modo da favorire un determinato operatore; affidamento diretto non motivato, o svolto per estrema urgenza o mancanza di concorrenza per motivi tecnici in mancanza dei presupposti	ALTO	BASSO	MEDIO	CONTROLLO - motivazione presupposti di fatto e di diritto che giustificano il ricorso all'affidamento diretto	100% di affidamenti diretti motivati	TUTTI I SETTORI
									TRASPARENZA - adeguata motivazione dell'urgenza per ricorso alla procedura negoziata per opere di importo superiore alla soglia comunitaria finanziata con fondi del PNRR (art. 48, c.3, DL 77/2021)	100% determinazioni a contrarre con adeguata motivazione dell'urgenza	TUTTI I SETTORI
									TRASPARENZA - adeguata motivazione mancato utilizzo elenco operatori nelle procedure negoziate con operatori scelti dal RUP - art. 6.10, lett. a, disposizioni elenco - DGC n. 133/2022)	100% determinazioni a contrarre, determinazione a contrarre e affidamento, atto equivalente con adeguata motivazione	TUTTI I SETTORI
									TRASPARENZA - pubblicazione ex art. 23 e 37 D.Lgs. 33/2013 disposizioni uniche di affidamento diretto	100% pubblicazioni effettuate	TUTTI I SETTORI

					scelta di un criterio di aggiudicazione diverso da quello previsto dalla norma	MEDIO	BASSO	BASSO	REGOLAMENTAZIONE - adeguata motivazione della scelta nel caso si deroghi al criterio previsto dalla normativa	100% determinazioni con adeguata motivazione circa la scelta dei criteri di aggiudicazione	TUTTI I SETTORI
			5	SELEZIONE OPERATORI ECONOMICI DA INVITARE	affidamenti ripetuti agli stessi soggetti con elusione del principio di rotazione	ALTO	BASSO	MEDIO	REGOLAMENTAZIONE - caricamento tempestivo dati dei soggetti invitati alle procedure sulla piattaforma infogare	caricamento tempestivo entro 10 gg dall'avvio della procedura - si/no	TUTTI I SETTORI
									REGOLAMENTAZIONE - Individuazione nominativi nel rispetto del principio di rotazione con motivata deroga tramite: elenco degli operatori economici; avviso di indagine dimercato; procedure su piattaforma informatica	rapporto tra n. di deroghe motivate e il n. totale degli affidamenti	TUTTI I SETTORI
					scelta della procedura che possa favorire l'aggiudicazione ad un determinato operatore; determinazione dell'importo di gara in modo da favorire un determinato operatore; affidamento diretto non motivato	ALTO	BASSO	MEDIO	FORMAZIONE	formazione specifica per i settori che operano con deroghe previste dal reg. ord.uff.serv. anche mediante check list, vademecum, ecc.	TUTTI I SETTORI
			6	VERIFICA REQUISITI DI PARTECIPAZIONE	Appalti PNRR - mancanza controlli dei principi connessi alle procedure	MEDIO	BASSO	BASSO	CONTROLLO PUNTUALE DELLE PROCEDURE	100% procedure con presidio controlli comeda check list	TUTTI I SETTORI
					Appalti PNRR - riciclaggio e infiltrazioni criminalità	MEDIO	BASSO	BASSO	CONTROLLO - partecipanti/titolare effettivo controllo formale dichiarazioni individuazione titolare effettivo e assenza cause esclusione con particolare riferimento all' assenza conflitti di interesse	100% procedure con dichiarazioni acquisite	TUTTI I SETTORI
					Esclusione di concorrenti non supportata da idonea motivazione	MEDIO	BASSO	BASSO	REGOLAMENTAZIONE - Elaborazione di requisiti che favoriscano la massima partecipazione	100% bandi verificati	TUTTI I SETTORI
			7	NOMINA COMMISSIONE DI GARA	Nomina di commissari in conflitti di interessi o privi dei requisiti necessari o RUP, in qualità di presidente, o in violazione del criterio di rotazione	ALTO	MEDIO	CRITICO	REGOLAMENTAZIONE - scelta dei Commissari, esperti nello specifico settore, con criterio di rotazione	100% determinazioni di nomina commissari con motivazione scelta	TUTTI I SETTORI
			8	VALUTAZIONE DELLE OFFERTE E VERIFICA DELL'ANOMALIA	aggiudicazione a offerte non economicamente sostenibili	ALTO	BASSO	MEDIO	CONTROLLO - approfondita e motivata verifica anomalie	100% subprocedimenti di verifica anomalia con verbale contenente motivazioni	TUTTI I SETTORI
			9	COMUNICAZIONE AGGIUDICATARI E NON AGGIUDICATARI	ritardo nell'effettuazione delle comunicazioni	MEDIO	MEDIO	MEDIO	CONTROLLO - puntuale invio delle comunicazioni	100% di comunicazioni inviate nei termini sul totale di comunicazioni	TUTTI I SETTORI
			11	AUTORIZZAZIONE AL SUBAPPALTO	autorizzazione al subappalto con silenzio assenso in assenza dei presupposti	ALTO	MEDIO	CRITICO	REGOLAMENTAZIONE - autorizzazione formalizzata delle richieste di subappalto	100% richieste di subappalto autorizzate previa verifica dei requisiti	TUTTI I SETTORI
			12	VARIANTI/INTEGRAZIONI ICONTRATTUALI	approvazione varianti/integrazioni in carenza dei presupposti	ALTO	MEDIO	CRITICO	CONTROLLO - controllo completezza dei requisiti riportati nella relazione del DL eRUP	100% di varianti ed integrazioni con verifica dei presupposti sul totale di varianti ed integrazioni	TUTTI I SETTORI
			13	VERIFICA CONFORMITÀ/ REGOLARE ESECUZIONE	non corrispondenza fra esecuzione e capitolato speciale	MEDIO	MEDIO	MEDIO	CONTROLLO - prestazioni eseguite mediante adeguata presenza DL/DEC presso i luoghi di esecuzione del contratto/presidio del servizio odella fornitura	100% di attestazioni di regolare esecuzione verificate sul totale di attestazioni di regolare esecuzione (con verbale di sopralluogo per la verifica delle attestazioni in caso di nomina del DL/DEC) (indicare il n. ___)	TUTTI I SETTORI
					ricorso a proroga o rinnovo del contratto in assenza dei presupposti normativi	ALTO	BASSO	MEDIO	TRASPARENZA - adeguata motivazione presupposti di fatto e diritto che giustificano il ricorso alla proroga o al rinnovo	100% provvedimenti con adeguata motivazione	TUTTI I SETTORI

	14	ACCORDO QUADRO	1	RICORSO ALLO STRUMENTO DELL'A.Q.	Immotivata limitazione della concorrenza tra operatori economici	ALTO	ALTO	CRITICO	REGOLAMENTAZIONE- adeguata motivazione dell'uso dello strumento A.Q. al posto dell'indizione di molteplici appalti (Faq ANAC r10)	100% provvedimenti con adeguata motivazione	TUTTI I SETTORI
			2	ESECUZIONE ACCORDO QUADRO	immotivata sovrapposizione di diversi contratti attuativi	MEDIO	MEDIO	MEDIO	REGOLAMENTAZIONE - adeguata motivazione in caso di attivazione di nuovo contratto attuativo con precedente contratto attuativo ancora in essere	100% provvedimenti con adeguata motivazione	TUTTI I SETTORI
					mancata stipula dei contratti attuativi ad esaurimento dell'importo dell'accordo quadro	MEDIO	MEDIO	MEDIO	REGOLAMENTAZIONE - adeguata motivazione del provvedimento in caso di mancata adesione all'accordo quadro e affidamento ad altro soggetto diverso dall'affidatario dell'accordo	100% provvedimenti con adeguata motivazione	TUTTI I SETTORI
					omissione rilevazione indicatori di anomalia	ALTO	MEDIO	CRITICO	CONTROLLO - presidio presenza indicatori di anomalia (antiriciclaggio)	100% accordi quadro (fase di aggiudicazione o esecuzione) con verifica indicatori	TUTTI I SETTORI
	15	PROJECT FINANCING		ISTRUTTORIA	errata valutazione della fattibilità della proposta	MEDIO	MEDIO	MEDIO	REGOLAMENTAZIONE - valutazione della proposta progettuale da parte di uno specifico gruppo di lavoro, con focus sulla definizione dei rischi e allocazione degli stessi tra soggetto pubblico e privato	valutazione della proposta progettuale documentata (si/no)	TUTTI I SETTORI
D Gestione delle entrate	16	RIMBORSO/RESTITUZIONE SOMME NON DOVUTE PER CAUSE DIVERSE (ERRORI, NON FRUIZIONE MOTIVATI DI SERVIZI, RINUNCE A COSTRUIRE)	1	ISTANZA/VERIFICA PRESUPPOSTI/VERIFICHE/EROGAZIONE/LIQUIDAZIONE	indebite restituzioni	MEDIO	MEDIO	CRITICO	REGOLAMENTAZIONE - motivazione e adeguata documentazione agli atti	100% rimborsi in presenza di motivazione e documentazione ed in presenza di presupposti	TUTTI I SETTORI
	17	CONCESSIONE DI SPAZI ED AREE PUBBLICHE	1	APPLICAZIONE ESENZIONI/RIDUZIONI CANONE	applicazione quantificazione/riduzione/esenzione in carenza di presupposti normativi - gestione antieconomica del patrimonio - disparità di trattamento	MEDIO	MEDIO	MEDIO	CONTROLLO - sopralluoghi a campione (5%) per verifica insito CONTROLLO - verifica a campione (1%) sul corretto calcolo del canone dovuto	indicare n. concessioni totali e n. sopralluoghi verbale annuale diverfica	SETTORE II
	18	CASSA ECONOMALE	1	ACCERTAMENTO CONSISTENZA E MOVIMENTI CASSA ECONOMALE	ammanco di cassa e utilizzo improprio del fondo assegnato	BASSO	ALTO	MEDIO	REGOLAMENTAZIONE - quattro verifiche di cassa in un anno	rispetto della previsione n. verifiche minime (SI/NO)	SETTORE II
	19	BILANCIO	1	BILANCIO DI PREVISIONE	mancato rispetto dei termini previsti dalla legge	BASSO	BASSO	BASSO	NESSUNA		SETTORE II
					mancato rispetto prescrizioni normative sul corretto utilizzo fondi PNRR	BASSO	ALTO	MEDIO	CONTROLLO - tenuta di un'apposita codificazione contabile per utilizzo risorse del PNRR secondo indicazioni MEF	SI/NO	SETTORE II
			2	DEPOSITI CAUZIONALI E TITOLI: VERIFICHE	mancanza di controlli	BASSO	BASSO	BASSO	NESSUNA		SETTORE II
			3	RENDICONTO DELLA GESTIONE	mancato rispetto dei termini previsti dalla legge	BASSO	BASSO	BASSO	NESSUNA		SETTORE II
			4	RISCOSSIONI E PAGAMENTI: ACCERTAMENTI/RISCOSSIONI E VERSAMENTI/INCASSI	inerzia o ritardo nel disporre le procedure di incasso	BASSO	BASSO	BASSO	MONITORAGGIO - riscossione crediti vantati - alert periodici agli uffici competenti	rapporto tra somme accertate e importo totale dei residui attivi di competenza dell'anno precedente contenute nel rendiconto titoli I e II del bilancio, escluso fondo di solidarietà (minore del 42%) - almeno un alert agli uffici competenti	SETTORE II

			5	RISCOSSIONI E PAGAMENTI: IMPEGNI/LIQUIDAZIONI/ORDI NAZIONI E PAGAMENTI	mancato rispetto delle scadenze mancata verifica dei presupposti previsti per il pagamento (DURC, AE, compensazione art. 12 regolamento entrate, pubblicazione ove prescritta d. lgs. n. 33/2013)	BASSO	BASSO	BASSO	CONTROLLO - rispetto scadenze pagamento e corretta applicazione presupposti previsti dalla legge e dai regolamenti comunali - alert agli uffici competenti	rapporto tra sommatoria importi di ciascuna fattura pagata nell'anno per il n. di giorni tra data scadenza e data di pagamento e la sommatoria degli importi pagati nell'anno - almenoun alert agli uffici competenti	SETTORE II
			6	TESORERIA: VERIFICHE DI CASSA	mancanza di controlli	BASSO	BASSO	BASSO	NESSUNA		SETTORE II
			7	VARIAZIONI DI BILANCIO	mancato rispetto dei termini previsti dalla legge	BASSO	BASSO	BASSO	NESSUNA		SETTORE II
			8	RAPPORTI CON LA TESORERIA	possibilità di andare in anticipazione di cassa qualora il fondo di cassa non venga monitorato costantemente tramite un controllo dei pagamenti e un'accelerazione delle riscossioni	BASSO	BASSO	BASSO	NESSUNA		SETTORE II
	20	GESTIONE CASSA INCONTANTI - AGENTI CONTABILI	1	ACCERTAMENTI CONSISTENZA CASSE	appropriazione di valori, omesso ritardato versamento, possibili appropriazioni indebite	BASSO	ALTO	MEDIO	CONTROLLO - verifiche settimanali degli incassi	n. 1 verifica semestrale della cassa	SETTORE I -II
	21	CONCESSIONE SALE	1	VALUTAZIONE CORRETTEZZA PROCEDURA DI CONCESSIONE DELLE SALE	concessione gratuita di sale senza patrocinio	MEDIO	BASSO	BASSO	CONTROLLO - utilizzo gratuito sale in assenza di patrocinio	100% sale concesse con patrocinio	SETTORE V
					utilizzo non formalizzato, utilizzo non idoneo del materiale	MEDIO	BASSO	BASSO	CONTROLLO - utilizzo non autorizzato sale	un controllo annuale per ogni sala documentato con un verbale di sopralluogo	SETTORE V
	22	CONCESSIONE LOCAZIONE IMMOBILI	1	RICOGNIZIONE VALORIZZAZIONI/CONCESSIONI/LOCAZIONI E VERIFICHE TECNICHE	valutazione estimativa non conforme al valore dell'immobile possibilità mancato introito	MEDIO	MEDIO	MEDIO	REGOLAMENTAZIONE - acquisizione di una perizia distima sulla base di criteri e parametri oggettivi	100% di immobili locati in presenza di perizia di stima conforme ai criteri stabiliti (indicare il n. ___)	TUTTI I SETTORI
			2	PROCEDURA SELETTIVA	individuazione di tempistiche e requisiti che non favoriscono la concorrenza - elusione del principio della concorrenza e della previsione di procedure selettive	MEDIO	MEDIO	MEDIO	CONTROLLO - contratti attivi, verifica permanere requisiti casellario giudiziale	controllo campione 5% annuo	TUTTI I SETTORI
			3		irregolarità nella costituzione della commissione giudicatrice	MEDIO	MEDIO	MEDIO	CONTROLLO e TRASPARENZA - costituzione delle commissioni giudicatrici nel rispetto dei requisiti previsti dalla legge ed acquisizione di dichiarazioni di assenza di conflitti di interesse ed incompatibilità	100% commissioni giudicatrici costituite nel rispetto dei requisiti di legge - 100% acquisizione di dichiarazioni di assenzadi conflitto di interesse	TUTTI I SETTORI
	23	CONCESSIONE LOCAZIONE IMMOBILI SENZA BANDO	1	REITERAZIONE/RINNOVO LOCAZIONE	mancanza di programmazione, reiterazioni e rinnovi ingiustificati pattuiti con i medesimi soggetti elusione del principio dell'evidenza pubblica	MEDIO	MEDIO	MEDIO	REGOLAMENTAZIONE - inserimento clausole per evitare il rinnovo tacito	100% contratti stipulati nel semestre in assenzadi clausole di rinnovo tacito (indicare il n. ___)	TUTTI I SETTORI
	24	ALIENAZIONE IMMOBILI	1	RICOGNIZIONE VALORIZZAZIONI/CONCESSIONI/LOCAZIONI E VERIFICHE TECNICHE	valutazione estimativa non conforme al valore dell'immobile possibilità mancato introito	MEDIO	MEDIO	MEDIO	REGOLAMENTAZIONE - acquisizione di una perizia distima sulla base di criteri e parametri oggettivi	100% di immobili alienati in presenza di perizia di stima conforme ai criteri e parametri oggettivi	SETTORE II -III
			2	PROCEDURA SELETTIVA	individuazione di tempistiche e requisiti di partecipazione alla gara che non favoriscono la più ampia concorrenza	MEDIO	MEDIO	MEDIO	REGOLAMENTAZIONE - previsione di procedure selettive sempre con pubblicazione di bando - TRASPARENZA - definizione di requisiti idonei ad evitare la limitazione della partecipazione solo ad alcuni soggetti	100% di procedure con bando ad evidenza pubblica e con requisiti idonei ad evitare la limitazione della partecipazione solo ad alcuni soggetti	SETTORE II -III

E Prov. am pliativi privi di effetti econom.	25	CONCESSIONE DI SUOLO PUBBLICO. LICENZE OCCASIONALI DI PUBBLICO SPETTACOLO PRESSO AREE PRIVATE E ATTO UNICO PER CONCESSIONE DI SPAZI ED AREE PUBBLICHE PER L' ESERCIZIO DI ATTIVITA' DI PUBBLICO SPETTACOLO	1	AUTORIZZAZIONE CONCESSIONI/LICENZE	rilascio di licenze in assenza, carenza dei requisiti prescritti, illegittimo diniego, rischio che vengano conseguite indebitamente posizioni giuridiche di vantaggio - disparitadi trattamento	ALTO	MEDIO	CRITICO	CONTROLLO - corretta applicazione normativa	100% provvedimenti autorizzatori verificati in applicazione della normativa (indicare il n. ___)	SETTORE II-III-V-VI
	26	SERVIZIO FILM COMMISSIONI - AUTORIZZAZIONE ALLE RIPRESE	1	PUBBLICAZIONE RILASCIO AUTORIZZAZIONI	mancaanza di trasparenza	BASSO	BASSO	BASSO	TRASPARENZA - pubblicazione all'albo pretorio delle autorizzazioni alle riprese rilasciate in fase di protocollazione	100% pubblicazioni autorizzazioni rilasciate (indicare il n. ___)	SETTORE II -V-VI
	27	AUTORIZZAZIONI COMMERCIALI (APERTURA SALE GIOCHI, CARBURANTI, AUA, PUBBLICI ESERCIZI, PECONTINGENTATI, GRANDI E MEDIE STRUTTURE DI VENDITA, COMMERCIO SU AREA PUBBLICA AUTORIZZ/CONCESS SUOLO COMMERCIO SU AREE PUBBLICHE SU POSTEGGIO MERCATALE E/O ISOLATO O PRIVATO)	1	EVASIONE PRATICHE	agevolare un richiedente mediante lo svolgimento di un'istruttoria volutamente superficiale	ALTO	MEDIO	CRITICO	CONTROLLO - rispetto procedure definite dalla circolareed utilizzo check list da compilare nel momento dell'istruttoria	100% pratiche con checklist compilata	SETTORE II-IV-V-VI
		SCIA COMMERCIALE (APERTURA NUOVE ATTIVITA' COMPRESI PE NONCONTINGENTATI, SOMMINISTRAZIONE TEMPORANEA)	2	EVASIONE PRATICHE	agevolare un richiedente mediante lo svolgimento di un'istruttoria volutamente superficiale	BASSO	BASSO	BASSO	CONTROLLO - rispetto procedure definite dalla circolareed utilizzo check list da compilare nel momento dell'istruttoria	100% pratiche con checklist compilata	SETTORE II-IV-V-VI
		SCIA-COMUNICAZIONI PER CESSAZIONI/SUBINGRESSI	3	EVASIONE PRATICHE	agevolare un richiedente mediante lo svolgimento di un'istruttoria volutamente superficiale	ALTO	BASSO	MEDIO	CONTROLLO - rispetto procedure definite dalla circolareed utilizzo check list da compilare nel momento dell'istruttoria	100% pratiche con checklist compilata	SETTORE II-IV-V-VI
	28	TITOLI ABILITATIVI IN MATERIA DI EDILIZIA (PERMESSI A COSTRUIRE, SCIA AGIBILITA', SCIA EDILIZIA, CIL, CILA E CILAS)	1	VALUTAZIONE ISTANZE	conseguimento indebito di posizioni giuridiche di vantaggio -disparita di trattamento	ALTO	MEDIO	CRITICO	CONTROLLO - attuazione protocollo di legalita	si/no	SETTORE IV-VI
			2	ASSEGNAZIONE PRATICHE	conseguimento indebito di posizioni giuridiche di vantaggio -disparita di trattamento	ALTO	MEDIO	CRITICO	ROTAZIONE - disciplina dell'assegnazione delle praticheagli istruttori	si/no	SETTORE IV-VI
			3	SOPRALLUOGHI DI CONTROLLO	omesso rilievo dell'esecuzione da parte del privato di opere in difformita al titolo abilitativo - rischio di possibili opere abusive	ALTO	MEDIO	CRITICO	CONTROLLO - sopralluoghi a seguito di segnalazioni da partedi CAPE Cassa Assistenziale Paritetica Edile	100% sopralluoghi rispetto alle segnalazioniricevute da CAPE (indicare il n. ___)	SETTORE IV-VI
			4	GESTIONE PRATICHE	indebito suggerimento di nominativi di determinati professionisti agli utenti dello sportello	ALTO	MEDIO	CRITICO	CONTROLLO - rispetto circolare per vietare ai dipendenti del settore di suggerire ai cittadini i nominativi di professionisti	assenza di segnalazionidi comportamenti vietatiai dipendenti (si/no)	SETTORE IV-VI
	29	ACCERTAMENTO COMPATIBILITA PAESAGGISTICA	1	VALUTAZIONE ISTANZA	discrezionalità dell'accertamento	ALTO	MEDIO	CRITICO	ROTAZIONE - segregazione delle funzioni (commissione paesaggio - Sovrintendenza -EX po - tecnico istruttore)	si/no	SETTORE IV-VI
	30	IDONEITA' ALLOGGIATIVA	1	VALUTAZIONE ISTANZA	potenziale rilascio indebito di permessi di soggiorno - attestazione non rispondente ai presupposti e requisiti prescritti	MEDIO	MEDIO	MEDIO	CONTROLLO - verifica dei presupposti per il rilascio dell'autorizzazione	100% delle attestazioni verificate quanto alla conformita dei presupposti (indicare il n. ___)	SETTORE III
			2	SOPRALLUOGHI DI CONTROLLO	potenziale rilascio indebito di permessi di soggiorno- rischio di comportamenti illeciti o illegittimiam danno dell'istante	MEDIO	MEDIO	MEDIO	CONTROLLO - controlli a campione su 1% delle attestazioni	verbali del campionamento e dei controlli svolti	SETTORE III-VI
								ROTAZIONE - alternanza tra chi istruisce e chi controlla la pratica	si/no	SETTORE III-VI	

	31	RILASCIO AUTORIZZAZIONE PER INSTALLAZIONE IMPIANTI PUBBLICITARI (PERMANENTI E TEMPORANEI)	1	SOPRALLUOGHI PREVENTIVI	errate rilevazione dell'impianto esistente	ALTO	MEDIO	CRITICO	REGOLAMENTAZIONE - predisposizione e utilizzo dimodelli di rilevazione	100% sopralluoghi con modello compilato (indicare n. _)	SETTORE III-IV-VI
			2	ISTRUTTORIA TECNICA	errata applicazione delle normative nazionali e del Piano generale degli impianti pubblicitari	ALTO	MEDIO	CRITICO	CONTROLLO - sopralluoghi tempestivi in caso di segnalazione - sopralluoghimensili	100% sopralluoghi su segnalazioni di presunte irregolarità - 5% sopralluoghi su pratiche definite il mese precedente all'effettuazione del sopralluogo	SETTORE III-IV-VI
			3	SOPRALLUOGHI DI CONTROLLO	errata applicazione delle normative nazionali e del Piano generale degli impianti pubblicitari	ALTO	MEDIO	CRITICO	CONTROLLO - sopralluoghi tempestivi in caso di segnalazione - sopralluoghimensili	100% sopralluoghi su segnalazioni di presunte irregolarità - 5% sopralluoghi su pratiche definite il mese precedente all'effettuazione del sopralluogo	SETTORE III-IV-VI
	32	SEGNALAZIONE CERTIFICATA DI INIZIO ATTIVITÀ (SCIA) PER INSTALLAZIONE DI INSEGNEDI ESERCIZIO	1	SOPRALLUOGHI PREVENTIVI	errata rilevazione dell'impianto esistente	ALTO	MEDIO	CRITICO	REGOLAMENTAZIONE - predisposizione e utilizzo dimodelli di rilevazione	100% sopralluoghi con modello compilato (indicare n. _)	SETTORE IV-VI
			2	ISTRUTTORIA TECNICA	errata applicazione delle normative nazionali e del Piano generale degli impianti pubblicitari	ALTO	MEDIO	CRITICO	CONTROLLO - sopralluoghi tempestivi in caso di segnalazione - sopralluoghimensili	100% sopralluoghi su segnalazioni di presunte irregolarità - 5% sopralluoghi su pratiche definite il mese precedente all'effettuazione del sopralluogo	SETTORE IV-VI
			3	SOPRALLUOGHI DI CONTROLLO	errata applicazione delle normative nazionali e del Piano generale degli impianti pubblicitari	ALTO	MEDIO	CRITICO	CONTROLLO - sopralluoghi tempestivi in caso di segnalazione - sopralluoghimensili	100% sopralluoghi su segnalazioni di presunte irregolarità - 5% sopralluoghi su pratiche definite il mese precedente all'effettuazione del sopralluogo	SETTORE IV-VI
	33	RICHIESTA DI RILASCIO DELL'AUTORIZZAZIONE PER L'INSTALLAZIONE DI SEGNALI DI INDICAZIONE E DI TERRITORIO	1	SOPRALLUOGHI PREVENTIVI	errate rilevazione dell'impianto esistente	ALTO	MEDIO	CRITICO	REGOLAMENTAZIONE - predisposizione e utilizzo dimodelli di rilevazione	100% sopralluoghi con modello compilato (indicare n. _)	SETTORE IV-VI
			2	ISTRUTTORIA TECNICA	errata applicazione delle normative nazionali e del Piano generale degli impianti pubblicitari	ALTO	MEDIO	CRITICO	CONTROLLO - sopralluoghi tempestivi in caso di segnalazione - sopralluoghimensili	100% sopralluoghi su segnalazioni di presunte irregolarità - 5% sopralluoghi su pratiche definite il mese precedente all'effettuazione del sopralluogo	SETTORE IV-VI
			3	SOPRALLUOGHI DI CONTROLLO	errata applicazione delle normative nazionali e del Piano generale degli impianti pubblicitari	ALTO	MEDIO	CRITICO	CONTROLLO - sopralluoghi tempestivi in caso di segnalazione - sopralluoghimensili	100% sopralluoghi su segnalazioni di presunte irregolarità - 5% sopralluoghi su pratiche definite il mese precedente all'effettuazione del sopralluogo	SETTORE IV-VI
F Provv.am pliativi con effetti econom. diretti	34	ACCESSO EROGAZIONE SERVIZI DI NATURA SOCIALE ED EDUCATIVA	1	ISTRUTTORIA/VERIFICHE/ RICHIESTE	disomogeneità delle valutazioni delle richieste ai fini dell'accesso diniego all'accesso alle prestazioni sociali ed educative	MEDIO	MEDIO	MEDIO	CONTROLLO - cartelle sociali	controllo puntuale preliminare delle pratiche (100%)	SETTORE II-V

									CONTROLLO – veridicità dichiarazioni ISEE	controllo di almeno 30 dichiarazioni ISEE nel corso dell'ultimo triennio	SETTORE II-V
										controllo di almeno 5 dichiarazioni ISEE nel corso dell'anno con rendicontazione	SETTORE II-V
									REGOLAMENTAZIONE – applicazione normativa inerente presupposti accesso/diniego servizi	controllo puntuale preliminare delle pratiche (100%)	SETTORE II-V
									ROTAZIONE – personale addetto alle verifiche	relazione del responsabile che attesti l'avvenuta rotazione	SETTORE II-V
			2	ATTUAZIONE SERVIZIO	ritardo nell'attuazione dei provvedimenti di tutela dei minori	MEDIO	MEDIO	MEDIO	CONTROLLO - rispetto dei termini fissati dal Tribunale per le cartelle sociali inerenti tutele dei minori	controllo annuale del 5% delle cartelle sociali minori in carico ad ogni Servizio Sociale Territoriale	SETTORE II-V
			3	(EVENTUALE) COMPILAZIONE GRADUATORIA FUORI TERMINE/IDONEI NON ASSEGNATARI	mancato rispetto dell'ordine delle richieste in lista di attesa	MEDIO	MEDIO	MEDIO	CONTROLLO – ordine di lista d'attesa	controllo puntuale preliminare delle liste d'attesa (100%)	SETTORE II-V
	35	ASSISTENZA SCOLASTICA ALUNNI DISABILI	1	ISTANZA/VERIFICA REQUISITI	mancato rispetto della normativa privacy	MEDIO	BASSO	BASSO	CONTROLLO - attuazione della circolare per il rispetto delle norme inerenti il trattamento dei dati sensibili	attività svolta nel rispetto della circolare (si/no)	SETTORE II-V
G Concessione contributi ecc.	36	CONCESSIONE CONTRIBUTI AI SENSI DEL REGOLAMENTO COMUNALE	1	ISTANZA/ISTRUTTORIA/VERIFICHE	concessione di contributi in carenza/assenza di requisiti previsti da legge/statuto/regolamento; illegittimo diniego; carenza interesse pubblico	ALTO	MEDIO	CRITICO	REGOLAMENTAZIONE - applicazione normativa relativa ai presupposti di concessione e quantificazione	100% pratiche controllate (indicare n).	SETTORE II-V
					presenza conflitto di interesse	ALTO	MEDIO	CRITICO	DISCIPLINA CONFLITTO DI INTERESSE - acquisizione di dichiarazioni di assenza di conflitto di interesse del responsabile e di chi istruisce la pratica	100% dichiarazioni di assenza conflitti di interesse personale (indicare il n. _)	SETTORE II-V
			2	CONSULTAZIONE/CONCESSIONE	assenza di pubblicazione ex art. 26 d.lgs. 33/2013	ALTO	MEDIO	CRITICO	TRASPARENZA - verifica pubblicazioni ex art. 26 d.lgs. 33/2013	100% pubblicazioni effettuate in sede di concessione (indicare il n. _)	SETTORE II-V
			3	LIQUIDAZIONE	assenza di pubblicazione ex art. 26 d.lgs. 33/2013	ALTO	MEDIO	CRITICO	TRASPARENZA - attestazioni pubblicazioni ex art. 26 d.lgs. 33/2013	100% attestazioni pubblicazione controllate in sede di liquidazione	SETTORE II-V

					mancata realizzazione iniziative per le quali si riceve il contributo/mancato presidio dello standard qualitativo delle iniziative sovvenzionate	ALTO	MEDIO	CRITICO	CONTROLLO - monitoraggio semestrale delle iniziative oggetto di contributo per verificare la corrispondenza con quanto previsto	verbale di controllo	SETTORE II-V
	37	CONCESSIONE CONTRIBUTI/INDENNIZZI AISENSI DI NORMATIVE SPECIFICHE	1	ISTANZA/ISTRUTTORIA/VERIFICHE	concessione di contributi in assenza/carenza dei presupposti/requisiti prescritti dalla legge e dai regolamenti/illegittimo diniego	ALTO	MEDIO	CRITICO	REGOLAMENTAZIONE - applicazione normativa inerenti presupposti per la concessione e la quantificazione o per il loro diniego	100% contributi concessi in osservanza dei presupposti (indicare il n. ___)	SETTORE II-V
			2	CONSULTAZIONE/CONCESSIONE	assenza di pubblicazione ex art. 26 d.lgs. 33/2013 quale condizione di efficacia per l'erogazione	ALTO	MEDIO	CRITICO	TRASPARENZA - verifica pubblicazioni art. 26 d.lgs. 33/2013	100% pubblicazioni controllate in sede di concessione	SETTORE II-V
			3	LIQUIDAZIONE	assenza di pubblicazione ex art. 26 d.lgs. 33/2013 quale condizione di efficacia per l'erogazione	ALTO	MEDIO	CRITICO	TRASPARENZA - verifica pubblicazioni art. 26 d.lgs. 33/2013	100% attestazioni pubblicazione controllate in sede di liquidazione	SETTORE II-V
			4	CONTROLLO	assenza di pubblicazione ex art. 26 d.lgs. 33/2013 quale condizione di efficacia per l'erogazione	ALTO	MEDIO	CRITICO	ROTAZIONE - personale addetto controlli - CONTROLLO soggetti seguiti dai servizi sociali a cui sono stati concessi contributi	rotazione : si/no controllo campione 5% soggetti a cui è stato erogato un contributo	SETTORE II-V
			5		presenza conflitto di interesse	ALTO	MEDIO	CRITICO	DISCIPLINA CONFLITTO DI INTERESSE - acquisizione di dichiarazioni di assenza di conflitto di interesse	100% dichiarazioni di assenza conflitti di interesse personale	SETTORE II-V
	38	CONCESSIONE PATROCINI	1	ISTANZA/ISTRUTTORIA/VERIFICHE	concessione di vantaggi economici indiretti mancata quantificazione dei vantaggi economici indiretti	MEDIO	BASSO	BASSO	TRASPARENZA - CONTROLLO - quantificazione del vantaggio economico attribuito con il patrocinio	controllo puntuale delle pratiche e quantificazione del 100% dei vantaggi economici concessi con il patrocinio	SETTORE II-V
									TRASPARENZA - CONTROLLO - quantificazione del vantaggio economico attribuito con il patrocinio	controllo puntuale delle pratiche e quantificazione del 100% dei vantaggi economici concessi con il patrocinio	

H Controlli Ispezioni e sanzioni	39	CONTROLLI SU ATTIVITÀ SOSPETTE DI RICICLAGGIODI DENARO	1	ANALISI INDICATORI DI ANOMALIA	omissione rilevazione indicatori di anomalia	ALTO	MEDIO	CRITICO	CONTROLLO - presidio presenza indicatori di anomalia (antiriciclaggio) (per i procedimenti di cui art. 10 d.lg.s 231/2007)	100% procedimenti con verifica indicatori	TUTTI I SETTORI
									FORMAZIONE - aggiornamento (per i procedimenti di cui art. 10 d.lg.s 231/2007)	entro 31.12.2023	TUTTI I SETTORI
	40	EMISSIONE ORDINANZA PER TUTELA PUBBLICA INCOLUMITA'	1	SOPRALLUOGHI TECNICI COMUNALI	dichiarazione non veritiera da parte del tecnico incaricato dal proprietario di attestare l'avvenuta messa in sicurezza del bene.	ALTO	BASSO	MEDIO	CONTROLLO - verifiche dei tecnici comunali competenti	100% dichiarazioni di avvenuta messa in sicurezza verificate dai tecnici comunali mediante sopralluoghi verbalizzati	SETTORE III-IV-VI
	41	CUSTODIA DEPOSITI E MAGAZZINI CIMITERIALI	1	CONTROLLO UTILIZZO LOCALI	utilizzo per fini privati dei locali ed del materiale ivi custodito	MEDIO	BASSO	BASSO	CONTROLLO - verifiche sull'utilizzo dei locali getiti dal concessionario	n. di controlli a campione effettuati	SETTORI III-IV
	42	SERVIZIO PREVENZIONE E PROTEZIONE	1	VERIFICA ESECUZIONE	mancata individuazione di rischi e misure di tutela dei lavoratori	ALTO	MEDIO	CRITICO	CONTROLLO - costante vigilanza sull'operato dell'RSPP incaricato	relazione del responsabile che attesti modalità del controllo effettuato	SETTORI III-V
	43	PROCESSO SANZIONATORIO CON SANZIONI PECUNIARIE	1	FASE ORDINARIA E PRECOATTIVA	indebita cancellazione degli atti del procedimento sanzionatorio omissione o carenza o irregolarità nei controlli	ALTO	MEDIO	CRITICO	CONTROLLO - controllo trimestrale su 20 pratiche di cancellazione - INFORMATIZZAZIONE in itinere digitalizzazione dei verbali	100% cancellazioni in presenza dei presupposti	SETTORE II-VI
					omissione o ritardo della notifica della sanzione amministrativa con conseguente maturazione dei termini di decadenza	ALTO	MEDIO	CRITICO	CONTROLLO - attività mensile procedimentale sanzionatoria - INFORMATIZZAZIONE - in itinere digitalizzazione dei verbali	100% degli inserimenti in osservanza della normativa su un controllo di un campione di n. 10 pratiche al mese -	SETTORE II-VI
			2	ACQUISIZIONE FLUSSI PROVENIENTI DA DISPOSITIVI ELETTRONICI	indebita cancellazione di potenziali violazioni	ALTO	MEDIO	CRITICO	CONTROLLO - corretta valutazione dei presupposti per l'eventuale cancellazione - controllo mensile di 5 segnalazioni per ogni tipologia di infrazioni per ogni tipologia	100% delle sanzioni comminate in osservanza della normativa 100% verifiche effettuate su segnalazione - rapporto tra il n. di sanzioni cancellate ed il n. di sanzioni segnalate per la cancellazione delle sanzioni comminate e/o cancellate in presenza dei presupposti di legge	SETTORE VI

			3	ISTANZA DI ARCHIVIAZIONE IN AUTOTUTELA PRIMA DELLA RISCOSSIONE COATTIVA	emissione di provvedimento illegittimo di annullamento o di discarico favorevole al ricorrente	MEDIO	MEDIO	MEDIO	CONTROLLO - attività mensile procedimentale sanzionatoria - controllo di un campione di n. 5 pratiche al mese (con disposizione inerente l'obbligo di astensione in caso di conflitto di interessi)	controllo di un campione di n. 5 pratiche al mese (con disposizione inerente l'obbligo di astensione in caso di conflitto di interesse) 100% dei discarichi effettuati in osservanza della normativa	SETTORE II-VI
			4	ISTANZA DI DILAZIONE DEL PAGAMENTO (RATEIZZAZIONE)	emissione di provvedimento illegittimo di concessione di dilazione a beneficio del richiedente	MEDIO	BASSO	BASSO	NESSUNA	NESSUNO	
			5	RICORSO AVANTI IL PREFETTO O AL GIUDICE DI PACE	debole o nulla difesa della pubblica amministrazione in giudizio	MEDIO	MEDIO	MEDIO	CONTROLLO - attività mensile procedimentale sanzionatoria	controllo campione di n. 10 pratiche al mese	SETTORE VI
			6	FORMAZIONE DEL RUOLO	illegittima eliminazione di posizioni debitorie dell'elenco (ruolo)	MEDIO	MEDIO	MEDIO	CONTROLLO - attività periodica procedimentale sanzionatoria - controllo semestrale su 20 discarichi effettuati	100% discarichi in presenza dei presupposti di legge	SETTORE II-VI
44	RILIEVO INCIDENTE STRADALE ED ATTI CONSEGUENTI		1	RILIEVO INCIDENTE STRADALE ED ATTI CONSEGUENTI	atti e comportamenti illegittimi inerenti il procedimento a monte e a valle del provvedimento per favorire una parte	ALTO	MEDIO	CRITICO	REGOLAMENTAZIONE - definizione di prassi standardizzata finalizzata ad assicurare la massima condivisione tra nuovo operatore e responsabile dell'unità operativa della documentazione inerente l'incidente stradale	si/no - verifica esecutiva entro il 31.12.2023	SETTORE VI
			2	SERVIZIO DI PULIZIA STRADE	potenziali pressioni del concessionario per attivazioni interventi anche in situazione di non necessità	ALTO	MEDIO	CRITICO	REGOLAMENTAZIONE - recepimento del protocollo che regola i rapporti con il nuovo concessionario di misure	si/no - verifica esecutiva entro il 31.12.2023	SETTORE VI
45	CONTROLLI		1	CONTROLLI STRADALI STATICI, DINAMICI, SVOLTI DA OPERATORI DI POLIZIA LOCALE ED AUSILIARI DEL TRAFFICO	mancato accertamento di violazione o mancato deposito del verbale al fine di agevolare trasgressori	ALTO	MEDIO	CRITICO	REGOLAMENTAZIONE - programmazione attività	rapporto tra il n. dei servizi effettuati e il n. totale di servizi programmati (almeno l'85%)	SETTORE VI
			2	CONTROLLI VIABILISTICI PRESSO CANTIERI STRADALI (ED OCCUPAZIONI SUOLO PUBBLICO)	mancata effettuazione di controllo controlli superficiali a beneficiario del richiedente	ALTO	MEDIO	CRITICO	CONTROLLO - sopralluoghi su richiesta PROGRAMMAZIONE ATTIVITÀ	100% controlli effettuati sul totale dei controlli richiesti (indicare il n. _); rapporto tra il n. di servizi effettuati e il n. totale di servizi programmati (almeno l'85%)	SETTORE VI
			3	CONTROLLI IN MATERIA DI POLIZIA COMMERCIALE ED ANNONARIA	mancata effettuazione di controllo controlli superficiali a beneficiario del richiedente	ALTO	MEDIO	CRITICO	REGOLAMENTAZIONE - programmazione servizi di polizia stradale o commerciale in pattuglia	rapporto tra il n. di servizi territoriali in pattuglia programmati ed il n. totale di servizi (80%)	SETTORE VI
			4	CONTROLLI SU DEPOSITI ABUSIVI DI RIFIUTI IN IMMOBILI DISMESSI	mancato controllo del territorio	ALTO	ALTO	ALTO	CONTROLLO - monitoraggio del territorio per contrastare situazioni illecite	100% dei controlli programmati tramite un elenco siti abbandonati e con depositi di rifiuti	SETTORE VI
46	SEGNALAZIONI DI ABUSI ED ILLECITI		1	VERIFICA SEGNALAZIONI	mancato seguito alla segnalazione	ALTO	BASSO	MEDIO	CONTROLLO - intervento congiunto dei settori SUE e PL in caso di segnalazioni di cittadini o richieste di intervento di controllo	100% dei sopralluoghi effettuati dalla Polizia Locale sulla base delle richieste provenienti dal SUE (indicare il n. ___)	SETTORI IV-VI

									REGOLAMENTAZIONE - CONTROLLO - protocollazione della richiesta e tempestiva segnalazione al responsabile di settore che provvede alla individuazione del tecnico incaricato alla verifica della segnalazione	100% segnalazioni verificate (indicare il n. ___)	SETTORI IV-VI
I Riscossione Tributi	47	ACCERTAMENTI TRIBUTARI	1	CONTROLLO SUCCESSIVO	rischio di agevolare indebitamente determinati soggetti	ALTO	MEDIO	CRITICO	CONTROLLO - pratiche	controllo campione 10% pratiche (indicare il n. ___)	SETTORE II
			2	ISTRUTTORIA	rischio di agevolare indebitamente determinati soggetti	ALTO	MEDIO	CRITICO	DISCIPLINA DEL CONFLITTO DI INTERESSI - acquisizione di dichiarazioni di assenza di conflitto di interessi	si/no	SETTORE II
									ROTAZIONE - istruttori	si/no	SETTORE II
									ROTAZIONE - Segregazione delle funzioni	si/no	SETTORE II
		AVVISI DI ACCERTAMENTO	1	CONTROLLO SUCCESSIVO	mancato controllo attività ditta incaricata	ALTO	MEDIO	CRITICO	CONTROLLO - correttezza servizio di riscossione svolto	controllo campione 8 pratiche all'anno - rapporto tra il n. degli accertamenti controllati ed il n. degli accertamenti totali	SETTORE II-VI
					non conformità degli avvisi di accertamento	ALTO	MEDIO	CRITICO	CONTROLLO - conformità alle norme (soprattutto in materia di CAD) degli avvisi di accertamento	entro il 31.12.2023 definizione accordi con le software house per gli aggiornamenti dei gestionali che producono gli avvisi di accertamento - entro il 31.12.2024 aggiornamenti effettuati	SETTORE II-VI
	48	RIMBORSI TRIBUTARI	1	ISTRUTTORIA	rimborso tributario in assenza dei presupposti di legge	MEDIO	MEDIO	MEDIO	DISCIPLINA DEL CONFLITTO DI INTERESSI - acquisizione di dichiarazioni di assenza di conflitto di interesse	si/no	SETTORE II
									REGOLAMENTAZIONE - indicazione di motivazione nella determinazione di rimborso	100% atti di rimborso con griglia di motivazione sul totale complessivo degli atti (indicare il n. ___)	SETTORE II
			2	PRESENTAZIONE ISTANZA	indebita omissione o ritardo nel rimborso	MEDIO	MEDIO	MEDIO	REGOLAMENTAZIONE - protocollazione delle pratiche	100% di rimborsi effettuati nei termini sul totale di rimborsi - 100% dei rimborsi effettuati con istanze pervenute protocollate (indicare il n. ___)	SETTORE II

	49	RECUPERO ENTRATE COMUNALI DIVERSE	1	ATTIVAZIONE RISCOSSIONE COATTIVA	omissione/ritardo nei controlli con conseguente maturazione dei termini di prescrizione	ALTO	MEDIO	CRITICO	CONTROLLO - attivazione riscossione coattiva dei crediti tributari scaduti e non riscossi o rateizzati	rapporto tra il n. di azioni di recupero nei termini e n. totale di azioni di recupero	SETTORE II
			2	ISTRUTTORIA	rischio di agevolare indebitamente determinati soggetti	ALTO	MEDIO	CRITICO	DISCIPLINA DEL CONFLITTO DI INTERESSI - acquisizione di dichiarazioni di assenza di conflitto di interessi	100% dichiarazioni di assenza di conflitto di interesse acquisite (indicare il n. ___)	SETTORE II
L Contenzioso	50	GESTIONE CONTENZIOSO	1	VALUTAZIONE AVVIO CONTENZIOSO	gestione del contenzioso in modo contrario agli interessi del Comune (anche per omissione o ritardo nel compimento degli atti processuali necessari in relazione ai termini per essi fissati dai codici di rito)	ALTO	BASSO	MEDIO	SEGNALAZIONE/PROTEZIONE E - decisione di non procedere/non costituirsi in giudizio tracciata con parere tecnico del Responsabile ex PO	rapporto tra il n. sentenze sfavorevoli nei procedimenti nei quali non ci si è costituiti e n. totale di sentenze sfavorevoli (___%) - presenza di parere relativo alla decisione di non procedere (100%)	TUTTI I SETTORI
			2	SEGNALAZIONE CORTE DEI CONTI	ipotesi di danno erariale - ritardata segnalazione	ALTO	BASSO	MEDIO	SEGNALAZIONE E PROTEZIONE - segnalazione tempestiva del danno alla Corte dei Conti	100% segnalazioni tempestive alla Corte dei Conti nei casi previsti (indicare il n. ___)	SETTORE I
	51	TRANSAZIONI	1	VALUTAZIONE ACCORDO TRANSATTIVO	transazioni effettuate in modo non vantaggioso per il Comune	ALTO	BASSO	MEDIO	REGOLAMENTAZIONE - dettagliata relazione che dimostri la convenienza della transazione nei casi di maggior rilevanza/non standardizzati	100% di pareri rilasciati dalla civica avvocatura sul totale delle transazioni (indicare il n. ___)	TUTTI I SETTORI
	52	CONTENZIOSI TRIBUTARI	1	VALUTAZIONE AVVIO CONTENZIOSO	omissione o ritardo degli atti di costituzione in giudizio	ALTO	MEDIO	MEDIO	SEGNALAZIONE/PROTEZIONE E - valutazione dell'opportunità eventuale della non costituzione in giudizio	si/no	SETTORE II
			2	COSTITUZIONE IN GIUDIZIO	omissione o ritardo degli atti di costituzione in giudizio	ALTO	MEDIO	MEDIO	CONTROLLO - rispetto termini	rapporto tra il n. di azioni nei termini ed il n. totale di azioni (100%)	SETTORE I - II
M Rapporti con Società	53	CONTROLLO SULL'ATTIVITÀ SVOLTA DALLE SOCIETÀ SUCUI IL COMUNE HA CONTROLLO ANALOGO ANCHE PER LO SVOLGIMENTO DEI SERVIZI AFFIDATI	1	CONTROLLO ESECUZIONE CONTRATTO DI SERVIZIO	obiettivi troppo generici e non performanti - mancato rispetto degli obiettivi assegnati	MEDIO	BASSO	BASSO	CONTROLLO - rispetto standard gestionali previsti dai contratti di servizio - verifica del raggiungimento degli obiettivi assegnati per quanto di rispettiva competenza	controllo semestrale dell'effettivo stato di avanzamento dell'attività e del grado di raggiungimento degli obiettivi gestionali assegnati	SETTORE II
	54	GESTIONE ILLUMINAZIONE PUBBLICA	1	INDIVIDUAZIONE QUOTAZIONE DEL PREZZO DELL'ENERGIA	individuazione della quotazione del prezzo dell'energia in modo svantaggioso per il Comune	MEDIO	MEDIO	MEDIO	REGOLAMENTAZIONE - individuazione quotazione del prezzo dell'energia sulla base di criteri prestabiliti	si/no	SETTORE III

N Gestione Rifiuti	55	CONTRATTO DI SERVIZIO IGIENE URBANA	1	VALUTAZIONE QUALITA' DEI SERVIZI EROGATI	inadeguatezza dei servizi erogati indicati nel piano finanziario	MEDIO	ALTO	CRITICO	CONTROLLO - sopralluoghi a campione con compilazione di verbale	Minimo 4 sopralluoghi annui	SETTORE IV	
			2	CONTROLLO SULL'ESECUZIONE DEL CONTRATTO DI SERVIZIO	indeterminatezza del contenuto contrattuale con conseguente difficoltà a verificare la correttezza dei costi esposti dal gestore	MEDIO	ALTO	CRITICO	REGOLAMENTAZIONE - inserimento nel piano economico-finanziario di indicatori che rendano maggiormente misurabili e verificabili le prestazioni contrattuali	reportistica di raffronto annuale	SETTORE IV	
O Governò del territorio	56	GESTIONE DELLE CONVENZIONI STIPULATE NELL'AMBITO DELL'ATTUAZIONE DI PIANI PER L'EDILIZIA ECONOMICOPOPOLARE (P.E.E.P.) DI CUI ALLA LEGGE N. 167 DEL 18.04.1962	1	GESTIONE PRATICHE	errori nelle determinazioni dei corrispettivi e nella verifica del possessione dei requisiti	MEDIO	MEDIO	MEDIO	ROTAZIONE - segregazione di funzioni tra attività istruttoria e adozione dell'atto finale	si/no - attestazione in apposita relazione	SETTORE IV	
						ritardi nelle istruttorie delle pratiche	MEDIO	MEDIO	MEDIO	REGOLAMENTAZIONE - evasione delle pratiche secondo l'ordine temporale di recepimento, salvo eventuali situazioni di urgenza debitamente motivate	100% pratiche evase in ordine cronologico	SETTORE IV
	57	PIANIFICAZIONE URBANISTICA - PIANIFICAZIONE GENERALE (PA IN VARIANTE - VARIANTE AL PGT - VAS/VERIFICA DI ASSOGGETTABILITÀ)	1	REDAZIONE ATTI DI PIANIFICAZIONE	varianti urbanistiche a vantaggi del privato in assenza dei presupposti previsti dalla legge ed al PGT vigente	MEDIO	MEDIO	MEDIO	TRASPARENZA - predeterminazione e pubblicizzazione dei criteri che saranno adottati per l'accoglimento o meno delle osservazioni - facilità di lettura degli atti (per varianti al PGT)	si/no	SETTORE IV	
2			REDAZIONE E INTERPRETAZIONE PGT	indeterminatezza previsione PGT suscettibile di interpretazione diversa	ALTO	MEDIO	CRITICO	REGOLAMENTAZIONE - interpretazione delle norme che richiedono precise disposizioni attuate pubblicazione delle richieste di parere ricevute relative a interpretazioni delle norme del PGT di valenza generale	SI/NO - Aggiornamento trimestrale	SETTORE IV		
									REGOLAMENTAZIONE - N.T.A. delle varianti al PGT chiare e non suscettibili di interpretazione tra loro difformi	SI/NO	SETTORE IV	
			3	PRESENTAZIONE DELLE ISTANZE/ISTRUTTORIA	varianti urbanistiche a vantaggi del privato in assenza dei presupposti previsti dalla legge ed al PGT vigente	MEDIO	MEDIO	MEDIO	REGOLAMENTAZIONE - adeguata motivazione relazione tecnica su variante/controdeduzioni - corrispondenza con linee programmatiche dell'ente - conferenze intersettoriali - gestione informatizzata della presentazione delle istanze	100% varianti con relazione tecnica, check list sull'attività, conferenze intersettoriali (indicare il n. ___)	SETTORE IV	
									TRASPARENZA - pubblicazione sul portale dello stato di attuazione delle singole fasi dei procedimenti	SI/NO - aggiornamento trimestrale	SETTORE IV	
	58	ATTI VARI DISCIPLINANTI L'ATTIVITÀ URBANISTICA ED EDILIZIA ED IL REGIME DELLE AREE (ATTI D'OBBLIGO, COSTITUZIONE/ESTINZIONE SERVITU' DIRITTI DI SUPERFICIE)	1	ISTRUTTORIA/CONCESSIONE	concessione di diritti o posizioni di vantaggio per il richiedente in assenza dei presupposti previsti dalla legge o dal PGT	MEDIO	MEDIO	MEDIO	REGOLAMENTAZIONE - adeguata motivazione di pubblico interesse nella relazione tecnica	100% concessioni con relazioni tecniche - check list sull'attività (si/no)	SETTORE IV	

59	PIANO ATTUATIVO CONFORME AL PGT DI INIZIATIVA PRIVATA	1	PRESENTAZIONE DELLE ISTANZE/ISTRUTTORIA	pianificazione attuativa a vantaggio esclusivo del privato in assenza dei presupposti previsti dalla legge e dal PGT vigente	MEDIO	MEDIO	MEDIO	REGOLAMENTAZIONE - predisposizione verbali relativi agli incontri delle conferenze intersettoriali - compilazione puntuale di check list dell'attività - predisposizione di unarelazione tecnica	100% PA completi dell'istruttoria - relazione tecnica - check list sull'attività - verbali del gruppo intersettoriale	SETTORE IV
		2	STIPULA CONVENZIONI URBANISTICHE	cessione di aree: errata determinazione aree a cedere	MEDIO	MEDIO	MEDIO	REGOLAMENTAZIONE - 1. quantificazione delle aree effettuata con evidenza in relazione all'acquisizione contestuale alla stipula e motivazione in caso di cessione successiva; 2 in caso di monetizzazione delle aree a standard, individuazione dei valori ai sensi dell'art. 47 della l. r. n. 12/2005; 3 previsione pagamento della monetizzazione contestualmente alla stipula; 4 -in caso di opere in luogo della monetizzazione, previsione di indicazione di termini certi per l'esecuzione e relative garanzie fidejussorie; 5 cessione aree previa indagine e conseguente eventuale bonifica necessaria	presenza e compilazione check list nelle pratiche (si/no)	SETTORE IV
		3	ATTUAZIONE CONVENZIONI URBANISTICHE	convenzione urbanistica: pianificazione attuativa a vantaggio esclusivo del privato - rischio di contenzioso per effetti di interpretazioni difformi del contenuto delle convenzioni	MEDIO	MEDIO	MEDIO	REGOLAMENTAZIONE - approvazione del collaudo entro 60 giorni dalla presentazione del medesimo	100% collaudi approvati entro 60 giorni dalla presentazione	SETTORE IV

	AREA DI RISCHIO
A	INCARICHI E NOMINE
B	ACQUISIZIONE E GESTIONE DEL PERSONALE
C	CONTRATTI PUBBLICI
D	GESTIONE DELLE ENTRATE, DELLE SPESE E DEL PATRIMONIO
E	PROVVEDIMENTI AMPLIATIVI DELLA SFERA GIURIDICA DEI DESTINATARI PRIVI DI EFFETTO ECONOMICO DI-RETTO ED IMMEDIATO PER IL DESTINATARIO
F	PROVVEDIMENTI AMPLIATIVI DELLA SFERA GIURIDICA DEI DESTINATARI CONEFFETTO ECONOMICO DIRETTOED IMMEDIATO PER IL DESTINATARIO
G	CONCESSIONE ED EROGAZIONI, DI SOVVENZIONI DI CONTRIBUTI, SUSSIDI, AUSILI FINANZIARI NONCHE' ATTRI- BUZIONE DI VANTAGGI ECONOMICI DI QUALUNQUE GENERE A PERSONE ED ENTI PUBBLICI E PRIVATI
H	CONTROLLI, VERIFICHE, ISPEZIONI E SANZIONI
I	RISCOSSIONE DEI TRIBUTI
L	AFFARI LEGALI E CONTENZIOSO
M	RAPPORTI CON I CONSORZI, LE SOCIETÀ CONTROLLATE E LE SOCIETÀ PARTECIPATE
N	GESTIONE RIFIUTI
O	GOVERNO DEL TERRITORIO

SEZIONE TRASPARENZA

La trasparenza è misura fondamentale per la prevenzione della corruzione, in quanto strumentale alla promozione dell'integrità, allo sviluppo della cultura della legalità in ogni ambito dell'attività pubblica nonché considerata strategica nelle indicazioni ed orientamenti internazionali.

L'esercizio trasparente del potere pubblico oltre ad essere considerato un predicato irrinunciabile della stessa forma democratica, è ritenuto uno strumento attraverso cui esercitare il controllo civico e a mezzo del quale i funzionari danno conto del loro operato (cd. accountability).

In quest'ultima accezione, la trasparenza è considerata uno dei principali strumenti di prevenzione della corruzione; le informazioni sull'attività delle istituzioni consentono all'opinione pubblica, ai media e alle autorità di controllo di conoscere come opera l'amministrazione, facendo, quindi, emergere comportamenti scorretti e consentendo la loro denuncia agli organi competenti per le indagini o comunque alla pubblica opinione. Al tempo stesso, la consapevolezza degli amministratori pubblici dell'esistenza di questa forma di controllo civico funge da sicuro deterrente rispetto alla commissione di illeciti.

L'importanza della trasparenza viene rimarcata anche sul piano internazionale.

È considerata un principio cardine dell'Unione Europea. La convenzione Onu di Merida si occupa di trasparenza, indicandola agli Stati aderenti come una fondamentale misura di prevenzione della corruzione e dedicandole un articolo ad hoc (art. 10).

Con il termine in questione, come riscritto dal nuovo D.Lgs. n. 97/2016 che ha modificato il D.Lgs. n. 33/2013, la trasparenza è ora intesa come *accessibilità totale dei dati e dei documenti detenuti dalle pubbliche amministrazioni* (art. 1). Nella precedente versione, la trasparenza era intesa come accessibilità totale delle informazioni concernenti l'organizzazione e le attività delle pubbliche amministrazioni.

Con le modifiche apportate nel 2016 dal D. Lgs. n. 33/2013, l'attenzione è rivolta al destinatario dell'attività della PA: "Le disposizioni del presente decreto disciplinano la libertà di accesso di chiunque ai dati e ai documenti detenuti dalle pubbliche amministrazioni e dagli altri soggetti di cui all'articolo 2-bis, garantita, nel rispetto dei limiti relativi alla tutela di interessi pubblici e privati giuridicamente rilevanti, tramite l'accesso civico e tramite la pubblicazione di documenti, informazioni e dati concernenti l'organizzazione e l'attività delle pubbliche amministrazioni e le modalità per la loro realizzazione".

Con riferimento ai soggetti cui la disciplina sulla trasparenza si applica (ai sensi dell'art. 2-bis), il rispetto degli obblighi è stato esteso a società, associazioni, fondazioni e partecipate finanziate da enti pubblici con precisate caratteristiche.

Si applica anche, in quanto compatibile:

- a) agli enti pubblici economici e agli ordini professionali;
- b) alle società in controllo pubblico, come definite dal D.Lgs. di attuazione dell'articolo 18 della legge 7 agosto 2015, n. 124, con esclusione delle società quotate;
- c) alle associazioni, alle fondazioni e agli enti di diritto privato comunque denominati, anche privi di personalità giuridica, con bilancio superiore a cinquecentomila euro, la cui attività sia finanziata in modo maggioritario per almeno due esercizi finanziari consecutivi nell'ultimo triennio da pubbliche amministrazioni e in cui la totalità dei titolari o dei componenti dell'organo d'amministrazione o di indirizzo sia designata da pubbliche amministrazioni.

La medesima disciplina si applica inoltre, in quanto compatibile, limitatamente ai dati e ai documenti inerenti all'attività di pubblico interesse disciplinata dal diritto nazionale o dell'Unione europea, alle società in partecipazione pubblica e alle associazioni, alle fondazioni e agli enti di diritto privato, anche privi di personalità giuridica, con bilancio superiore a cinquecentomila euro, che esercitano funzioni amministrative, attività di produzione di beni e servizi a favore delle amministrazioni pubbliche o di gestione di servizi pubblici.

Il D.Lgs. n. 97/2016 ha poi provato a razionalizzare gli obblighi di pubblicazione vigenti mediante la concentrazione degli oneri gravanti sulle amministrazioni pubbliche, prevedendo, in alcuni casi, la sola pubblicazione di tabelle riassuntive in luogo della pubblicazione di documenti integrali e consentendo, ai sensi dell'art. 9-bis del D.Lgs. n. 33/2013, introdotto dal D.Lgs. n. 97/2016, di assolvere alla pubblicazione mediante la comunicazione dei dati, delle informazioni e dei documenti detenuti dall'Ente all'amministrazione titolare della corrispondente banca dati - qualora i dati stessi che l'ente è tenuto a pubblicare corrispondano a quelli già presenti nelle banche dati (indicate nell'allegato B) del D.Lgs. n. 33/2013 – e pubblicando sul proprio sito istituzionale il solo collegamento ipertestuale a tali banche dati.

A fronte della rimodulazione della trasparenza on line obbligatoria, è stato introdotto, accanto all'accesso civico semplice, relativo a dati, informazioni ed atti, oggetto di pubblicazione obbligatoria

nella sezione Amministrazione Trasparente, che non risultassero pubblicati, e all'accesso "documentale" (di cui alla L. n. 241/90), una nuova tipologia di accesso, individuata dall'art. 5, comma 2, del D.Lgs. n. 33/2013, come modificato dall'art. 6 del D.Lgs. n. 97/2016, definita dall'ANAC, nelle apposite linee guida, quale "accesso generalizzato": esso consiste nell'accesso ai dati e ai documenti detenuti dalle pubbliche amministrazioni, ulteriori rispetto a quelli oggetto di pubblicazione, nel rispetto dei limiti relativi alla tutela di interessi giuridicamente rilevanti, secondo quanto previsto dall'articolo 5-bis del D.Lgs. n. 97/2016, al fine di "favorire forme diffuse di controllo sul perseguimento delle funzioni istituzionali e sull'utilizzo delle risorse pubbliche, promuovere la partecipazione al dibattito pubblico".

A tal proposito, l'ente ha predisposto un regolamento che disciplina le modalità per l'accesso ed i casi di esclusione.

La presente sezione attua le linee guida ANAC in materia di pubblicazione obbligatoria dei dati, informazioni ed atti, nonché quelle in materia di accesso civico e sostituisce i contenuti e le misure prima indicati nel Programma Triennale della Trasparenza; indica i settori e relativi responsabili tenuti all'elaborazione, aggiornamento e trasmissione e alla pubblicazione dei dati nonché quelli non attinenti all'organizzazione o alle funzioni del Comune.

Con l'entrata in vigore dell'articolo 10 del D. Lgs. n. 33/2013, come modificato dal D. Lgs. n. 97/2016, il tema della trasparenza non viene più disciplinato dal citato programma, ma entra a far parte di una apposita sezione del PTPC, mentre l'obbligo di indicazione dei responsabili della trasmissione e della pubblicazione dei documenti, delle informazioni e dei dati viene adempiuto individuando i soggetti tenuti (come meglio indicato nell'apposito schema con indicazione per ciascun ambito di pubblicazione e relativi sotto-ambiti).

Oltre ai contenuti previsti dal D. Lgs. n. 33/2013, vengono e verranno presidiati gli obblighi di pubblicazione previsti da altre fonti normative, inseriti in Amministrazione Trasparente, quali:

- Relazione di inizio (art. 4 bis D. Lgs. n. 149/2011) e fine mandato (art. 4 D. Lgs. n. 149/2011)
 - sotto sezione Organizzazione > Titolari di incarichi politici, di amministrazione, di direzione di governo;
- Relazione in cui sono indicati, con riferimento all'anno precedente, l'ammontare complessivo dei proventi di propria spettanza di cui al comma 1 dell'articolo 208 e al comma 12-bis dell'art. 142 del D.lgs. n. 285/1992 (Nuovo codice della strada) (art. 142, comma 12-quater, del D.lgs. n. 285/1992) - sotto sezione Bilanci;

- Elenco dei beni confiscati alla criminalità organizzata e trasferiti al Comune (art. 48, comma 3, lettera c) del D.lgs. n. 159/2011) - sotto sezione Beni immobili e gestione del patrimonio > Patrimonio immobiliare;
- Pubblicazione, al termine dello stato di emergenza sanitaria, della rendicontazione separata delle erogazioni liberali ricevute da ciascuna Amministrazione a sostegno dell'emergenza (art. 99, comma 5, D.L. 17 marzo 2020, n. 18 e comunicati ANAC del 29 luglio e 7 ottobre 2020) – sotto sezione Interventi straordinari e di emergenza;
- Numero e l'elenco delle autovetture di servizio a qualunque titolo utilizzate (DPCM 25 settembre 2014, art. 4) – sotto sezione Altri contenuti > dati ulteriori;
- Relazioni annuali di cui all'art. 26, comma 4, Legge n. 488/1999 – sotto sezione altri contenuti > dati ulteriori;
- Dati dei pagamenti informatici (art. 36 D. Lgs. n. 33/2013 e delibera ANAC n. 77/2022) - sottosezione Pagamenti dell'amministrazione > IBAN e pagamenti informatici;
- Collegamento ipertestuale all'apposita sezione del sito istituzionale dedicata al servizio di gestione dei rifiuti (delibera ARERA n. 444/2019 e delibera ANAC n. 803/2020) – sotto sezione Servizi erogati;
- Estremi provvedimento di conclusione del procedimento di valutazione di fattibilità delle proposte di project financing a iniziativa privata presentate dagli operatori economici (art. 183, c. 15, D. Lgs. 50) – sotto sezione altri contenuti > dati ulteriori;
- Infine vengono indicate le ulteriori azioni in materia di trasparenza individuate come misure di prevenzione relative al processo con i responsabili dei settori di competenza.

Tra gli allegati al PNA 2022, l'allegato 9 riguarda l'elenco degli obblighi di pubblicazione della sotto-sezione “ Bandi di gara e contratti”, per la quale ANAC ha fornito nuove specifiche, più ricche e dettagliate rispetto al passato. Sull'onda delle novità normative legate alla contingenza dell'emergenza pandemica, ANAC sottolinea lo strumento della trasparenza – e, quindi, della conoscibilità – delle procedure di affidamento in funzione di contrappeso alle semplificazioni che il regime derogatorio in materia di contratti ha introdotto. Sono così stati inseriti a titolo di esempio nuovi adempimenti di trasparenza legati alla generalità degli atti adottati in sede di esecuzione di un contratto d'appalto (varianti, proroghe, subentri etc), con il limite degli atti riservati/secretati. Anche l'attuazione del Piano Nazionale di Ripresa e Resilienza (PNRR) ha richiesto inevitabilmente l'innalzamento dei livelli di trasparenza, presidio necessario per garantire un corretto utilizzo dell'ingente mole di risorse finanziarie stanziata dall'Unione Europea. Oltre alle puntuali voci della griglia ANAC (sottosezione “ Bandi di gara e contratti”) che introducono specifici obblighi di pubblicazione per gli appalti finanziati con risorse PNRR e fondi strutturali, tra i quali si evidenzia in

particolar modo il testo dei contratti, al fine di incrementare la trasparenza su tali procedure, verrà creata un'ulteriore sottosezione all'interno di " Altri contenuti – dati ulteriori" che riporterà i dati inerenti i progetti di investimento del PNRR che vedono il Comune quale soggetto attuatore.

Tutti gli uffici sono tenuti a presidiare la qualità delle informazioni nel rispetto degli obblighi di pubblicazione previsti dalla legge, assicurandone l'integrità, il costante aggiornamento, la completezza, la tempestività, la semplicità di consultazione, la comprensibilità, l'omogeneità, la facile accessibilità, nonché la conformità ai documenti originali, l'indicazione della loro provenienza e la riutilizzabilità (art. 6 D. Lgs. n. 33/2013).

Nel 2022 IL Segretario generale ha svolto una sessione in favore dei referenti della trasparenza e in generale dei colleghi che si occupano delle pubblicazioni.

Nel PNA 2022 viene conferito peraltro notevole rilievo **al monitoraggio sull'attuazione degli obblighi di pubblicazione**, richiedendo espressamente che per ciascun obbligo vengano esplicitate le tempistiche e l'individuazione del soggetto responsabile. Come precisato infatti da ANAC, gli esiti sui monitoraggi sono funzionali alla verifica del conseguimento degli obiettivi strategici dell'amministrazione e, in particolare, di quelli orientati **al raggiungimento del valore pubblico**: il livello di trasparenza deve essere tale da rendere l'attività dell'amministrazione espressione di un operato orientato alla compartecipazione.

Ferma la necessità di attuare la trasparenza, prima di mettere a disposizione sul sito web istituzionale dati e documenti contenenti dati personali, si verificherà che la disciplina contenuta nel d.lgs.

n. 33/2013 o in altre normative, anche di settore, preveda l'obbligo di pubblicazione;

quest'ultima dovrà comunque avvenire nel rispetto dei principi applicabili al trattamento dei dati personali contenuti all'art. 5 del Regolamento (UE) 2016/679, quali quelli di liceità, correttezza e trasparenza; minimizzazione dei dati (adeguatezza, pertinenza e limitazione a quanto necessario rispetto alle finalità per le quali i dati personali sono trattati); esattezza; limitazione della conservazione; integrità e riservatezza tenendo anche conto del principio di "responsabilizzazione" del titolare del trattamento.

In relazione a quest'ultimo principio, massima deve essere l'attenzione da parte di colui che è responsabile dell'inserimento della documentazione all'interno dell'Amministrazione Trasparente.

Si segnala la necessità che ad essere omessi siano tutti i dati personali presenti nel documento da pubblicare, compresi – e a maggior ragione - quelli riferiti ai soggetti non direttamente coinvolti (es. nei curriculum vitae dei professionisti con i quali l'ente sottoscrive un contratto di affidamento di un servizio/incarico professionale, i lavori svolti dal professionista su committenza privata, ove si indicano nome, cognome e comune presso il quale il committente privato ha la propria abitazione).

Il dato personale pubblicato va tenuto, inoltre, monitorato per tutta la durata della pubblicazione

stessa, come chiarito dalle FAQ di ANAC in materia di trasparenza; in virtù dei principi di esattezza e di aggiornamento dei dati, infatti, vi è un dovere da parte dei soggetti responsabili della pubblicazione dei dati di adottare tutte le misure ragionevoli per cancellare o rettificare tempestivamente i dati inesatti rispetto alle finalità per cui sono trattati.

Si segnala in proposito che l'art. 1, comma 16 del D.L. n. 31 dicembre 2020, n. 183 (c.d. mille proroghe), modificando l'art. 1, comma 7, del D.L. n. 162/2019, convertito, con modificazioni, dalla legge

n. 8/2020, ha stabilito che, con regolamento da adottarsi entro il 30 aprile 2021, ai sensi dell'articolo 17, comma 1, della legge 23 agosto 1988, n. 400, su proposta del Ministro per la pubblica amministrazione, di concerto con il Ministro della giustizia, il Ministro dell'interno, il Ministro dell'economia e delle finanze, il Ministro degli affari esteri e della cooperazione internazionale e il Ministro della difesa, sentito il Garante per la protezione dei dati personali, sono individuati i dati di cui al comma 1 dell'articolo 14 del decreto legislativo 14 marzo 2013, n. 33 che le pubbliche amministrazioni e i soggetti di cui all' articolo 2-bis, comma 2, del medesimo decreto legislativo devono pubblicare con riferimento ai titolari amministrativi di vertice e di incarichi dirigenziali, comunque denominati, ivi comprese le posizioni organizzative ad essi equiparate, nel rispetto dei criteri ivi riportati; fino all'entrata in vigore del predetto regolamento, nelle more dell'adozione dei provvedimenti di adeguamento alla sentenza della Corte costituzionale 23 gennaio 2019, n. 20, ai soggetti di cui all'articolo 14, comma 1-bis, del decreto legislativo 14 marzo 2013, n. 33, non si applicano le misure di cui agli articoli 46 e 47 del medesimo decreto. Il regolamento non risulta tuttavia essere stato ancora approvato.

Con riferimento alla pubblicazione del testo integrale di tutti i contratti di acquisto di beni e di servizi di importo unitario stimato superiore a 1 milione di euro in esecuzione del programma biennale e dei suoi aggiornamenti, il cui obbligo è venuto meno in seguito all'abrogazione della norma che lo prevedeva (art. 1, c. 505 legge stabilità 2016 abrogata dall'art. 217 del Codice dei contratti pubblici), ma che si era mantenuta (Comunicato del Presidente ANAC del 23 luglio 2019), si ritiene di sospenderla alla luce delle nuove specifiche inerenti la sottosezione sopra citate.

In attuazione del principio di trasparenza amministrativa, volta in particolare alla promozione di un servizio al cittadino efficiente e trasparente attraverso la garanzia di predefiniti standard di qualità, chiarezza delle informazioni, al fine di tutelare e mantenere costante il canale di comunicazione nei confronti di una cittadinanza attiva e consapevole, avendo come obiettivo costante l'accessibilità ai dati.

Rivolta alla semplificazione dei procedimenti amministrativi e al miglioramento dell'efficienza e della trasparenza della Pubblica Amministrazione, appare anche la nuova disposizione legislativa, di

cui all'art. 12, comma 1, lettera a, del decreto legge n. 76/2020 recante «Misure urgenti per la semplificazione e l'innovazione digitale», convertito, con modificazioni, dalla Legge n. 120/2020, che stabilisce che «le pubbliche amministrazioni misurano e pubblicano nel proprio sito internet istituzionale, nella sezione Amministrazione Trasparente, i tempi effettivi di conclusione dei procedimenti amministrativi di maggiore impatto per i cittadini e per le imprese, comparandoli con i termini previsti dalla normativa vigente». Per quanto concerne tale adempimento, tuttavia, si rimane ancora in attesa di un Decreto del Presidente del Consiglio dei Ministri, che, su proposta del Ministro per la Pubblica Amministrazione, definirà le modalità e i criteri di misurazione dei tempi effettivi di conclusione dei procedimenti, nonché le ulteriori modalità di pubblicazione.

La trasparenza si declina così nello strumento con cui si traduce nella pratica il principio di *accountability*.

Con PNA 2023 approvato dall'ANAC con delibera n. 605 del 19 dicembre 2023, l'Autorità ha dedicato l'aggiornamento alla Trasparenza nei contratti pubblici. Si rinvia a tale documento per ogni aggiornamento.

Diversi sono i regimi di trasparenza da attuare dopo l'entrata in vigore del D.Lgs. 36/2023, di cui al paragrafo 5 del PNA 2023, che si intendono qui integralmente recepiti.

SEZIONE "AMMINISTRAZIONE TRASPARENTE" - ELENCO DEGLI OBBLIGHI DI PUBBLICAZIONE

Denominazione sotto-sezione livello 1 (Macrofamiglie)	Denominazione sotto-sezione 2 livello (Tipologie di dati)	Riferimento normativo	Denominazione del singolo obbligo	Contenuti dell'obbligo	Aggiornamento	Responsabile elaborazione, aggiornamento e trasmissione	Responsabile pubblicazione
Disposizioni generali	Piano triennale per la prevenzione della corruzione e della trasparenza	Art. 10, c. 8, lett. a), d.lgs. n. 33/2013	Piano triennale per la prevenzione della corruzione e della trasparenza (PTPCT)	Piano triennale per la prevenzione della corruzione e della trasparenza e suoi allegati, le misure integrative di prevenzione della corruzione individuate ai sensi dell'articolo 1, comma 2-bis della legge n. 190 del 2012, (MOG 231) (link alla sotto-sezione Altri contenuti/Anticorruzione)	Annuale	Responsabile Settore Segreteria gen. e Trasparenza	Responsabile Settore Segreteria gen. e Trasparenza
	Atti generali	Art. 12, c. 1, d.lgs. n. 33/2013	Riferimenti normativi su organizzazione e attività	Riferimenti normativi con i relativi <i>link</i> alle norme di legge statale pubblicate nella banca dati "Normattiva" che regolano l'istituzione, l'organizzazione e l'attività delle pubbliche amministrazioni	Tempestivo (ex art. 8, d.lgs. n. 33/2013)	Responsabile Settore Segreteria gen. e Trasparenza	Responsabile Settore Segreteria gen. e Trasparenza
			Atti amministrativi generali	Direttive, circolari, programmi, istruzioni e ogni atto che dispone in generale sulla organizzazione, sulle funzioni, sugli obiettivi, sui procedimenti, ovvero nei quali si determina l'interpretazione di norme giuridiche che riguardano o dettano disposizioni per l'applicazione di esse	Tempestivo (ex art. 8, d.lgs. n. 33/2013)	Segretario generale	Responsabile Settore Segreteria gen. e Trasparenza
			Documenti di programmazione strategico-gestionale	Direttive ministri, documento di programmazione, obiettivi strategici in materia di prevenzione della corruzione e trasparenza	Tempestivo (ex art. 8, d.lgs. n. 33/2013)	Segretario generale	Responsabile Settore Segreteria gen. e Trasparenza
			Statuti e leggi regionali	Estremi e testi ufficiali aggiornati degli Statuti e delle norme di legge regionali, che regolano le funzioni, l'organizzazione e lo svolgimento delle attività di competenza dell'amministrazione	Tempestivo (ex art. 8, d.lgs. n. 33/2013)	NA	NA
	Oneri informativi per cittadini e imprese	Art. 12, c. 1-bis, d.lgs. n. 33/2013	Codice disciplinare e codice di condotta	Codice disciplinare, recante l'indicazione delle infrazioni del codice disciplinare e relative sanzioni (pubblicazione on line in alternativa all'affissione in luogo accessibile a tutti - art. 7, l. n. 300/1970) Codice di condotta inteso quale codice di comportamento	Tempestivo	Responsabile Settore Risorse Umane	Responsabile Settore Risorse Umane
			Scadenario obblighi amministrativi	Scadenario con l'indicazione delle date di efficacia dei nuovi obblighi amministrativi a carico di cittadini e imprese introdotti dalle amministrazioni secondo le modalità definite con DPCM 8 novembre 2013	Tempestivo	Responsabili Settori Tributi, Sportello unico dell'edilizia, attività produttive e attività commerciali	Responsabili Settori Tributi, Sportello unico dell'edilizia, attività produttive e attività commerciali

		Art. 34, d.lgs. n. 33/2013	Oneri informativi per cittadini e imprese	Regolamenti ministeriali o interministeriali, provvedimenti amministrativi a carattere generale adottati dalle amministrazioni dello Stato per regolare l'esercizio di poteri autorizzatori, concessori o certificatori, nonché l'accesso ai servizi pubblici ovvero la concessione di benefici con allegato elenco di tutti gli oneri informativi gravanti sui cittadini e sulle imprese introdotti o eliminati con i medesimi atti	Dati non più soggetti a pubblicazione obbligatoria ai sensi del d.lgs. 97/2016		
	Burocrazia zero	Art. 37, c. 3, d.l. n. 69/2013	Burocrazia zero	Casi in cui il rilascio delle autorizzazioni di competenza è sostituito da una comunicazione dell'interessato	Dati non più soggetti a pubblicazione obbligatoria ai sensi del d.lgs. 10/2016		
		Art. 37, c. 3-bis, d.l. n. 69/2013	Attività soggette a controllo	Elenco delle attività delle imprese soggette a controllo (ovvero per le quali le pubbliche amministrazioni competenti ritengono necessarie l'autorizzazione, la segnalazione certificata di inizio attività o la mera comunicazione)			
Organizzazione	Titolari di incarichi politici, di amministrazione, di direzione o di governo	Art. 13, c. 1, lett. a), d.lgs. n. 33/2013		Organi di indirizzo politico e di amministrazione e gestione, con l'indicazione delle rispettive competenze	Tempestivo (ex art. 8, d.lgs. n. 33/2013)	Responsabile Settore Segreteria gen. e Trasparenza	Responsabile Settore Segreteria gen. e Trasparenza
		Art. 14, c. 1, lett. a), d.lgs. n. 33/2013	Titolari di incarichi politici di cui all'art. 14, co. 1, del d.lgs. n. 33/2013 (da pubblicare in tabelle)	Atto di nomina o di proclamazione, con l'indicazione della durata dell'incarico o del mandato elettivo	Tempestivo (ex art. 8, d.lgs. n. 33/2013)	Responsabile Settore Segreteria gen. e Trasparenza	Responsabile Settore Segreteria gen. e Trasparenza
		Art. 14, c. 1, lett. b), d.lgs. n. 33/2013		Curriculum vitae	Tempestivo (ex art. 8, d.lgs. n. 33/2013)	Responsabile Settore Segreteria gen. e Trasparenza	Responsabile Settore Segreteria gen. e Trasparenza
		Art. 14, c. 1, lett. c), d.lgs. n. 33/2013		Compensi di qualsiasi natura connessi all'assunzione della carica	Tempestivo (ex art. 8, d.lgs. n. 33/2013)	Responsabile Settore Segreteria gen. e Trasparenza/Settore Risorse Umane	Responsabile Settore Segreteria gen. e Trasparenza
				Importi di viaggi di servizio e missioni pagati con fondi pubblici	Tempestivo (ex art. 8, d.lgs. n. 33/2013)	Responsabile Settore Risorse Umane	Responsabile Settore Segreteria gen. e Trasparenza
		Art. 14, c. 1, lett. d), d.lgs. n. 33/2013		Dati relativi all'assunzione di altre cariche, presso enti pubblici o privati, e relativi compensi a qualsiasi titolo corrisposti	Tempestivo (ex art. 8, d.lgs. n. 33/2013)	Responsabile Settore Segreteria gen. e Trasparenza	Responsabile Settore Segreteria gen. e Trasparenza
		Art. 14, c. 1, lett. e), d.lgs. n. 33/2013		Altri eventuali incarichi con oneri a carico della finanza pubblica e indicazione dei compensi spettanti	Tempestivo (ex art. 8, d.lgs. n. 33/2013)	Responsabile Settore Segreteria gen. e Trasparenza	Responsabile Settore Segreteria gen. e Trasparenza

Art. 14, c. 1, lett. f), d.lgs. n. 33/2013 Art. 2, c. 1, punto 1, l. n. 441/1982		1) dichiarazione concernente diritti reali su beni immobili e su beni mobili iscritti in pubblici registri, titolarità di imprese, azioni di società, quote di partecipazione a società, esercizio di funzioni di amministratore o di sindaco di società, con l'apposizione della formula «sul mio onore affermo che la dichiarazione corrisponde al vero» [Per il soggetto, il coniuge non separato e i parenti entro il secondo grado, ove gli stessi vi consentano (NB: dando eventualmente evidenza del mancato consenso) e riferita al momento dell'assunzione dell'incarico]	Nessuno (va presentata una sola volta entro 3 mesi dalla elezione, dalla nomina o dal conferimento dell'incarico e resta pubblicata fino alla cessazione dell'incarico o del mandato).	Responsabile Settore Segreteria gen. e Trasparenza	Responsabile Settore Segreteria gen. e Trasparenza
Art. 14, c. 1, lett. f), d.lgs. n. 33/2013 Art. 2, c. 1, punto 2, l. n. 441/1982		2) copia dell'ultima dichiarazione dei redditi soggetti all'imposta sui redditi delle persone fisiche [Per il soggetto, il coniuge non separato e i parenti entro il secondo grado, ove gli stessi vi consentano (NB: dando eventualmente evidenza del mancato consenso)] (NB: è necessario limitare, con appositi accorgimenti a cura dell'interessato o della amministrazione, la pubblicazione dei dati sensibili)	Entro 3 mesi dalla elezione, dalla nomina o dal conferimento dell'incarico	Responsabile Settore Segreteria gen. e Trasparenza	Responsabile Settore Segreteria gen. e Trasparenza
Art. 14, c. 1, lett. f), d.lgs. n. 33/2013 Art. 2, c. 1, punto 3, l. n. 441/1982		3) dichiarazione concernente le spese sostenute e le obbligazioni assunte per la propaganda elettorale ovvero attestazione di essersi avvalsi esclusivamente di materiali e di mezzi propagandistici predisposti e messi a disposizione dal partito o dalla formazione politica della cui lista il soggetto ha fatto parte, con l'apposizione della formula «sul mio onore affermo che la dichiarazione corrisponde al vero» (con allegate copie delle dichiarazioni relative a finanziamenti e contributi per un importo che nell'anno superi 5.000 €)	Tempestivo (ex art. 8, d.lgs. n. 33/2013)	Responsabile Settore Segreteria gen. e Trasparenza	Responsabile Settore Segreteria gen. e Trasparenza
Art. 14, c. 1, lett. f), d.lgs. n. 33/2013 Art. 3, l. n. 441/1982		4) attestazione concernente le variazioni della situazione patrimoniale intervenute nell'anno precedente e copia della dichiarazione dei redditi [Per il soggetto, il coniuge non separato e i parenti entro il secondo grado, ove gli stessi vi consentano (NB: dando eventualmente evidenza del mancato consenso)]	Annuale	Responsabile Settore Segreteria gen. e Trasparenza	Responsabile Settore Segreteria gen. e Trasparenza
Art. 14, c. 1, lett. a), d.lgs. n. 33/2013	Titolari di incarichi di amministrazione, di direzione o di governo di cui all'art. 14, co. 1-bis, del d.lgs. n. 33/2013	Atto di nomina o di proclamazione, con l'indicazione della durata dell'incarico o del mandato elettivo	Tempestivo (ex art. 8, d.lgs. n. 33/2013)	NA	NA
Art. 14, c. 1, lett. b), d.lgs. n. 33/2013		Curriculum vitae	Tempestivo (ex art. 8, d.lgs. n. 33/2013)	NA	NA
Art. 14, c. 1, lett. c),		Compensi di qualsiasi natura connessi all'assunzione della carica	Tempestivo (ex art. 8, d.lgs. n. 33/2013)	NA	NA

d.lgs. n. 33/2013		Importi di viaggi di servizio e missioni pagati con fondi pubblici	Tempestivo (ex art. 8, d.lgs. n. 33/2013)	NA	NA
Art. 14, c. 1, lett. d), d.lgs. n. 33/2013		Dati relativi all'assunzione di altre cariche, presso enti pubblici o privati, e relativi compensi a qualsiasi titolo corrisposti	Tempestivo (ex art. 8, d.lgs. n. 33/2013)	NA	NA
Art. 14, c. 1, lett. e), d.lgs. n. 33/2013		Altri eventuali incarichi con oneri a carico della finanza pubblica e indicazione dei compensi spettanti	Tempestivo (ex art. 8, d.lgs. n. 33/2013)	NA	NA
Art. 14, c. 1, lett. f), d.lgs. n. 33/2013 Art. 2, c. 1, punto 1, l. n. 441/1982		1) dichiarazione concernente diritti reali su beni immobili e su beni mobili iscritti in pubblici registri, titolarità di imprese, azioni di società, quote di partecipazione a società, esercizio di funzioni di amministratore o di sindaco di società, con l'apposizione della formula «sul mio onore affermo che la dichiarazione corrisponde al vero» [Per il soggetto, il coniuge non separato e i parenti entro il secondo grado, ove gli stessi vi consentano (NB: dando eventualmente evidenza del mancato consenso) e riferita al momento dell'assunzione dell'incarico]	Nessuno (va presentata una sola volta entro 3 mesi dalla elezione, dalla nomina o dal conferimento dell'incarico e resta pubblicata fino alla cessazione dell'incarico o del mandato).	NA	NA
Art. 14, c. 1, lett. f), d.lgs. n. 33/2013 Art. 2, c. 1, punto 2, l. n. 441/1982		2) copia dell'ultima dichiarazione dei redditi soggetti all'imposta sui redditi delle persone fisiche [Per il soggetto, il coniuge non separato e i parenti entro il secondo grado, ove gli stessi vi consentano (NB: dando eventualmente evidenza del mancato consenso)] (NB: è necessario limitare, con appositi accorgimenti a cura dell'interessato o della amministrazione, la pubblicazione dei dati sensibili)	Entro 3 mesi dalla elezione, dalla nomina o dal conferimento dell'incarico	NA	NA
Art. 14, c. 1, lett. f), d.lgs. n. 33/2013 Art. 2, c. 1, punto 3, l. n. 441/1982		3) dichiarazione concernente le spese sostenute e le obbligazioni assunte per la propaganda elettorale ovvero attestazione di essersi avvalsi esclusivamente di materiali e di mezzi propagandistici predisposti e messi a disposizione dal partito o dalla formazione politica della cui lista il soggetto ha fatto parte, con l'apposizione della formula «sul mio onore affermo che la dichiarazione corrisponde al vero» (con allegate copie delle dichiarazioni relative a finanziamenti e contributi per un importo che nell'anno superi 5.000 €)	Tempestivo (ex art. 8, d.lgs. n. 33/2013)	NA	NA
Art. 14, c. 1, lett. f), d.lgs. n. 33/2013 Art. 3, l. n. 441/1982		4) attestazione concernente le variazioni della situazione patrimoniale intervenute nell'anno precedente e copia della dichiarazione dei redditi [Per il soggetto, il coniuge non separato e i parenti entro il secondo grado, ove gli stessi vi consentano (NB: dando eventualmente evidenza del mancato consenso)]	Annuale	NA	NA

Art. 14, c. 1, lett. a), d.lgs. n. 33/2013	Cessati dall'incarico (documentazione da pubblicare sul sito web)	Atto di nomina, con l'indicazione della durata dell'incarico	Nessuno	Responsabile Settore Segreteria Generale e Trasparenza	Responsabile Settore Segreteria Generale e Trasparenza
Art. 14, c. 1, lett. b), d.lgs. n. 33/2013		Curriculum vitae	Nessuno	Responsabile Settore Segreteria Generale e Trasparenza	Responsabile Settore Segreteria Generale e Trasparenza
Art. 14, c. 1, lett. c), d.lgs. n. 33/2013		Compensi di qualsiasi natura connessi all'assunzione della carica	Nessuno	Responsabile Settore Segreteria Generale e Trasparenza	Responsabile Settore Segreteria Generale e Trasparenza
		Importi di viaggi di servizio e missioni pagati con fondi pubblici	Nessuno	Responsabile Settore Segreteria Generale e Trasparenza	Responsabile Settore Segreteria Generale e Trasparenza
Art. 14, c. 1, lett. d), d.lgs. n. 33/2013		Dati relativi all'assunzione di altre cariche, presso enti pubblici o privati, e relativi compensi a qualsiasi titolo corrisposti	Nessuno	Responsabile Settore Segreteria Generale e Trasparenza	Responsabile Settore Segreteria Generale e Trasparenza
Art. 14, c. 1, lett. e), d.lgs. n. 33/2013		Altri eventuali incarichi con oneri a carico della finanza pubblica e indicazione dei compensi spettanti	Nessuno	Responsabile Settore Segreteria Generale e Trasparenza	Responsabile Settore Segreteria Generale e Trasparenza
Art. 14, c. 1, lett. f), d.lgs. n. 33/2013 Art. 2, c. 1, punto 2, l. n. 441/1982		1) copie delle dichiarazioni dei redditi riferiti al periodo dell'incarico; 2) copia della dichiarazione dei redditi successiva al termine dell'incarico o carica, entro un mese dalla scadenza del termine di legge per la presentazione della dichiarazione [Per il soggetto, il coniuge non separato e i parenti entro il secondo grado, ove gli stessi vi consentano (NB: dando eventualmente evidenza del mancato consenso)] (NB: è necessario limitare, con appositi accorgimenti a cura dell'interessato o della amministrazione, la pubblicazione dei dati sensibili)	Nessuno	Responsabile Settore Segreteria Generale e Trasparenza	Responsabile Settore Segreteria Generale e Trasparenza
Art. 14, c. 1, lett. f), d.lgs. n. 33/2013 Art. 2, c. 1, punto 3, l. n. 441/1982		3) dichiarazione concernente le spese sostenute e le obbligazioni assunte per la propaganda elettorale ovvero attestazione di essersi avvalsi esclusivamente di materiali e di mezzi propagandistici predisposti e messi a disposizione dal partito o dalla formazione politica della cui lista il soggetto ha fatto parte con riferimento al periodo dell'incarico (con allegare copie delle dichiarazioni relative a finanziamenti e contributi per un importo che nell'anno superi 5.000 €)	Nessuno	Responsabile Settore Segreteria Generale e Trasparenza	Responsabile Settore Segreteria Generale e Trasparenza
Art. 14, c. 1, lett. f), d.lgs. n. 33/2013 Art. 4, l. n. 441/1982		4) dichiarazione concernente le variazioni della situazione patrimoniale intervenute dopo l'ultima attestazione [Per il soggetto, il coniuge non separato e i parenti entro il secondo grado, ove gli stessi vi consentano (NB: dando eventualmente evidenza del mancato consenso)]	Nessuno (va presentata una sola volta entro 3 mesi dalla cessazione dell'incarico).	Responsabile Settore Segreteria Generale e Trasparenza	Responsabile Settore Segreteria Generale e Trasparenza

	Art. 4, c. 2 e 3, d.lgs. 149/2001	Relazione di fine mandato del Sindaco	Relazione di fine mandato del Sindaco	Tempestivo	Responsabile Settore Bilancio e Ragioneria	Responsabile Settore Bilancio e Ragioneria
	Art. 4-bis d.lgs. 149/2001	Relazione di inizio mandato del Sindaco	Relazione di inizio mandato del Sindaco	Tempestivo	Responsabile Settore Bilancio e Ragioneria	Responsabile Settore Bilancio e Ragioneria
Sanzioni per mancata comunicazione dei dati	Art. 47, c. 1, d.lgs. n. 33/2013	Sanzioni per mancata o incompleta comunicazione dei dati da parte dei titolari di incarichi politici, di amministrazione, di direzione o di governo	Provvedimenti sanzionatori a carico del responsabile della mancata o incompleta comunicazione dei dati di cui all'articolo 14, concernenti la situazione patrimoniale complessiva del titolare dell'incarico al momento dell'assunzione della carica, la titolarità di imprese, le partecipazioni azionarie proprie nonché tutti i compensi cui dà diritto l'assunzione della carica	Tempestivo (ex art. 8, d.lgs. n. 33/2013)	Responsabile Trasparenza	Responsabile Settore Segreteria gen. e Trasparenza
Rendiconti gruppi consiliari regionali/provinciali	Art. 28, c. 1, d.lgs. n. 33/2013	Rendiconti gruppi consiliari regionali/provinciali	Rendiconti di esercizio annuale dei gruppi consiliari regionali e provinciali, con evidenza delle risorse trasferite o assegnate a ciascun gruppo, con indicazione del titolo di trasferimento e dell'impiego delle risorse utilizzate	Tempestivo (ex art. 8, d.lgs. n. 33/2013)	NA	NA
		Atti degli organi di controllo	Atti e relazioni degli organi di controllo	Tempestivo (ex art. 8, d.lgs. n. 33/2013)	NA	NA
Articolazione degli uffici	Art. 13, c. 1, lett. b), d.lgs. n. 33/2013	Articolazione degli uffici	Indicazione delle competenze di ciascun ufficio, anche di livello dirigenziale non generale, i nomi dei responsabili responsabili dei singoli uffici	Tempestivo (ex art. 8, d.lgs. n. 33/2013)	Segretario Generale	Segretario generale
	Art. 13, c. 1, lett. c), d.lgs. n. 33/2013	Organigramma (da pubblicare sotto forma di organigramma, in modo tale che a ciascun ufficio sia assegnato un link ad una pagina contenente tutte le informazioni previste dalla norma)	Illustrazione in forma semplificata, ai fini della piena accessibilità e comprensibilità dei dati, dell'organizzazione dell'amministrazione, mediante l'organigramma o analoghe rappresentazioni grafiche	Tempestivo (ex art. 8, d.lgs. n. 33/2013)	Segretario generale	Segretario generale
	Art. 13, c. 1, lett. b), d.lgs. n. 33/2013		Nomi dei responsabili responsabili dei singoli uffici	Tempestivo (ex art. 8, d.lgs. n. 33/2013)	Segretario generale	Segretario generale
Telefono e posta elettronica	Art. 13, c. 1, lett. d), d.lgs. n. 33/2013	Telefono e posta elettronica	Elenco completo dei numeri di telefono e delle caselle di posta elettronica istituzionali e delle caselle di posta elettronica certificata dedicate, cui il cittadino possa rivolgersi per qualsiasi richiesta inerente i compiti istituzionali	Tempestivo (ex art. 8, d.lgs. n. 33/2013)	Segretario generale	Segretario generale

Consulenti e collaboratori	Titolari di incarichi di collaborazione o consulenza	Consulenti e collaboratori (da pubblicare in tabelle)	Art. 15, c. 2, d.lgs. n. 33/2013	Estremi degli atti di conferimento di incarichi di collaborazione o di consulenza a soggetti esterni a qualsiasi titolo (compresi quelli affidati con contratto di collaborazione coordinata e continuativa) con indicazione dei soggetti percettori, della ragione dell'incarico e dell'ammontare erogato	Tempestivo (ex art. 8, d.lgs. n. 33/2013)	Responsabili settori che conferiscono incarichi mediante applicativo gestione atti	Responsabili settori che conferiscono incarichi mediante applicativo gestione atti
			Art. 15, c. 1, lett. b), d.lgs. n. 33/2013	Per ciascun titolare di incarico:			
			Art. 15, c. 1, lett. c), d.lgs. n. 33/2013	1) curriculum vitae, redatto in conformità al vigente modello europeo	Tempestivo (ex art. 8, d.lgs. n. 33/2013)	Responsabili settori che conferiscono incarichi mediante applicativo gestione atti	Responsabili settori che conferiscono incarichi mediante applicativo gestione atti
			Art. 15, c. 1, lett. d), d.lgs. n. 33/2013	2) dati relativi allo svolgimento di incarichi o alla titolarità di cariche in enti di diritto privato regolati o finanziati dalla pubblica amministrazione o allo svolgimento di attività professionali	Tempestivo (ex art. 8, d.lgs. n. 33/2013)	Responsabili settori che conferiscono incarichi mediante applicativo gestione atti	Responsabili settori che conferiscono incarichi mediante applicativo gestione atti
			Art. 15, c. 2, d.lgs. n. 33/2013 Art. 53, c. 14, d.lgs. n. 165/2001	3) compensi comunque denominati, relativi al rapporto di lavoro, di consulenza o di collaborazione (compresi quelli affidati con contratto di collaborazione coordinata e continuativa), con specifica evidenza delle eventuali componenti variabili o legate alla valutazione del risultato	Tempestivo (ex art. 8, d.lgs. n. 33/2013)	Responsabili settori che conferiscono incarichi mediante applicativo gestione atti	Responsabili settori che conferiscono incarichi mediante applicativo gestione atti
			Art. 53, c. 14, d.lgs. n. 165/2001	Tabelle relative agli elenchi dei consulenti con indicazione di oggetto, durata e compenso dell'incarico (comunicate alla Funzione pubblica)	Tempestivo (ex art. 8, d.lgs. n. 33/2013)	Responsabili settori che conferiscono incarichi mediante applicativo gestione atti	Settore Segreteria generale e trasparenza
Personale	Titolari di incarichi dirigenziali amministrativi di vertice	Incarichi amministrativi di vertice (da pubblicare in tabelle)	Per ciascun titolare di incarico:				
			Art. 14, c. 1, lett. a) e c. 1-bis, d.lgs. n. 33/2013	Atto di conferimento, con l'indicazione della durata dell'incarico	Tempestivo (ex art. 8, d.lgs. n. 33/2013)	Responsabile Settore Risorse Umane	Responsabile Settore Risorse Umane
			Art. 14, c. 1, lett. b) e c. 1-bis, d.lgs. n. 33/2013	Curriculum vitae, redatto in conformità al vigente modello europeo	Tempestivo (ex art. 8, d.lgs. n. 33/2013)	Responsabile Settore Risorse Umane	Responsabile Settore Risorse Umane
			Art. 14, c. 1, lett. c) e c. 1-bis, d.lgs. n. 33/2013	Compensi di qualsiasi natura connessi all'assunzione dell'incarico (con specifica evidenza delle eventuali componenti variabili o legate alla valutazione del risultato)	Tempestivo (ex art. 8, d.lgs. n. 33/2013)	Responsabile Settore Risorse Umane	Responsabile Settore Risorse Umane

		Importi di viaggi di servizio e missioni pagati con fondi pubblici	Tempestivo (ex art. 8, d.lgs. n. 33/2013)	Responsabile Settore Risorse Umane	Responsabile Settore Risorse Umane
	Art. 14, c. 1, lett. d) e c. 1-bis, d.lgs. n. 33/2013	Dati relativi all'assunzione di altre cariche, presso enti pubblici o privati, e relativi compensi a qualsiasi titolo corrisposti	Tempestivo (ex art. 8, d.lgs. n. 33/2013)	Responsabile Settore Risorse Umane	Responsabile Settore Risorse Umane
	Art. 14, c. 1, lett. e) e c. 1-bis, d.lgs. n. 33/2013	Altri eventuali incarichi con oneri a carico della finanza pubblica e indicazione dei compensi spettanti	Tempestivo (ex art. 8, d.lgs. n. 33/2013)	Responsabile Settore Risorse Umane	Responsabile Settore Risorse Umane
	Art. 14, c. 1, lett. f) e c. 1-bis, d.lgs. n. 33/2013 Art. 2, c. 1, punto 1, l. n. 441/1982	1) dichiarazione concernente diritti reali su beni immobili e su beni mobili iscritti in pubblici registri, titolarità di imprese, azioni di società, quote di partecipazione a società, esercizio di funzioni di amministratore o di sindaco di società, con l'apposizione della formula «sul mio onore affermo che la dichiarazione corrisponde al vero» [Per il soggetto, il coniuge non separato e i parenti entro il secondo grado, ove gli stessi vi consentano (NB: dando eventualmente evidenza del mancato consenso) e riferita al momento dell'assunzione dell'incarico]	Nessuno (va presentata una sola volta entro 3 mesi dalla elezione, dalla nomina o dal conferimento dell'incarico e resta pubblicata fino alla cessazione dell'incarico o del mandato).	Responsabile Settore Risorse Umane	Responsabile Settore Risorse Umane
	Art. 14, c. 1, lett. f) e c. 1-bis, d.lgs. n. 33/2013 Art. 2, c. 1, punto 2, l. n. 441/1982	2) copia dell'ultima dichiarazione dei redditi soggetti all'imposta sui redditi delle persone fisiche [Per il soggetto, il coniuge non separato e i parenti entro il secondo grado, ove gli stessi vi consentano (NB: dando eventualmente evidenza del mancato consenso)] (NB: è necessario limitare, con appositi accorgimenti a cura dell'interessato o della amministrazione, la pubblicazione dei dati sensibili)	Entro 3 mesi della nomina o dal conferimento dell'incarico	Responsabile Settore Risorse Umane	Responsabile Settore Risorse Umane
	Art. 14, c. 1, lett. f) e c. 1-bis, d.lgs. n. 33/2013 Art. 3, l. n. 441/1982	3) attestazione concernente le variazioni della situazione patrimoniale intervenute nell'anno precedente e copia della dichiarazione dei redditi [Per il soggetto, il coniuge non separato e i parenti entro il secondo grado, ove gli stessi vi consentano (NB: dando eventualmente evidenza del mancato consenso)]	Annuale	Responsabile Settore Risorse Umane	Responsabile Settore Risorse Umane
	Art. 20, c. 3, d.lgs. n. 39/2013	Dichiarazione sulla insussistenza di una delle cause di inconfiribilità dell'incarico	Tempestivo (art. 20, c. 1, d.lgs. n. 39/2013)	Responsabile Settore Risorse Umane	Responsabile Settore Risorse Umane
	Art. 20, c. 3, d.lgs. n. 39/2013	Dichiarazione sulla insussistenza di una delle cause di incompatibilità al conferimento dell'incarico	Annuale (art. 20, c. 2, d.lgs. n. 39/2013)	Responsabile Settore Risorse Umane	Responsabile Settore Risorse Umane

		Art. 14, c. 1-ter, secondo periodo, d.lgs. n. 33/2013		Ammontare complessivo degli emolumenti percepiti a carico della finanza pubblica	Annuale (non oltre il 30 marzo)	Responsabile Settore Risorse Umane	Responsabile Settore Risorse Umane	
				Per ciascun titolare di incarico:				
		Art. 14, c. 1, lett. a) e c. 1-bis, d.lgs. n. 33/2013		Atto di conferimento, con l'indicazione della durata dell'incarico	Tempestivo (ex art. 8, d.lgs. n. 33/2013)	Responsabile Settore Risorse Umane	Responsabile Settore Risorse Umane	
		Art. 14, c. 1, lett. b) e c. 1-bis, d.lgs. n. 33/2013	Incarichi dirigenziali, a qualsiasi titolo conferiti, ivi inclusi quelli conferiti discrezionalmente dall'organo di indirizzo politico	Curriculum vitae, redatto in conformità al vigente modello europeo	Tempestivo (ex art. 8, d.lgs. n. 33/2013)	Responsabile Settore Risorse Umane	Responsabile Settore Risorse Umane	
	Titolari di incarichi dirigenziali (responsabili non generali)	Art. 14, c. 1, lett. c) e c. 1-bis, d.lgs. n. 33/2013	senza procedure pubbliche di selezione e titolari di posizione organizzativa con funzioni dirigenziali	Compensi di qualsiasi natura connessi all'assunzione dell'incarico (con specifica evidenza delle eventuali componenti variabili o legate alla valutazione del risultato)	Tempestivo (ex art. 8, d.lgs. n. 33/2013)	Responsabile Settore Risorse Umane	Responsabile Settore Risorse Umane	
		Art. 14, c. 1, lett. d) e c. 1-bis, d.lgs. n. 33/2013	(da pubblicare in tabelle che distinguono le seguenti situazioni: responsabili, responsabili individuati	Importi di viaggi di servizio e missioni pagati con fondi pubblici	Tempestivo (ex art. 8, d.lgs. n. 33/2013)	Responsabile Settore Risorse Umane	Responsabile Settore Risorse Umane	
		Art. 14, c. 1, lett. e) e c. 1-bis, d.lgs. n. 33/2013	discrezionalmente, titolari di posizione organizzativa con funzioni dirigenziali)	Dati relativi all'assunzione di altre cariche, presso enti pubblici o privati, e relativi compensi a qualsiasi titolo corrisposti	Tempestivo (ex art. 8, d.lgs. n. 33/2013)	Responsabile Settore Risorse Umane	Responsabile Settore Risorse Umane	
		Art. 14, c. 1, lett. f) e c. 1-bis, d.lgs. n. 33/2013 Art. 2, c. 1, punto 1, l. n. 441/1982		Altri eventuali incarichi con oneri a carico della finanza pubblica e indicazione dei compensi spettanti	Tempestivo (ex art. 8, d.lgs. n. 33/2013)	Responsabile Settore Risorse Umane	Responsabile Settore Risorse Umane	
				1) dichiarazione concernente diritti reali su beni immobili e su beni mobili iscritti in pubblici registri, titolarità di imprese, azioni di società, quote di partecipazione a società, esercizio di funzioni di amministratore o di sindaco di società, con l'apposizione della formula «sul mio onore affermo che la dichiarazione corrisponde al vero» [Per il soggetto, il coniuge non separato e i parenti entro il secondo grado, ove gli stessi vi consentano (NB: dando eventualmente evidenza del mancato consenso) e riferita al momento dell'assunzione dell'incarico]	Nessuno (va presentata una sola volta entro 3 mesi dalla elezione, dalla nomina o dal conferimento dell'incarico e resta pubblicata fino alla cessazione dell'incarico o del mandato).	Responsabile Settore Risorse Umane	Responsabile Settore Risorse Umane	

	Art. 14, c. 1, lett. f) e c. 1-bis, d.lgs. n. 33/2013 Art. 2, c. 1, punto 2, l. n. 441/1982		2) copia dell'ultima dichiarazione dei redditi soggetti all'imposta sui redditi delle persone fisiche [Per il soggetto, il coniuge non separato e i parenti entro il secondo grado, ove gli stessi vi consentano (NB: dando eventualmente evidenza del mancato consenso)] (NB: è necessario limitare, con appositi accorgimenti a cura dell'interessato o della amministrazione, la pubblicazione dei dati sensibili)	Entro 3 mesi della nomina o dal conferimento dell'incarico	Responsabile Settore Risorse Umane	Responsabile Settore Risorse Umane
	Art. 14, c. 1, lett. f) e c. 1-bis, d.lgs. n. 33/2013 Art. 3, l. n. 441/1982		3) attestazione concernente le variazioni della situazione patrimoniale intervenute nell'anno precedente e copia della dichiarazione dei redditi [Per il soggetto, il coniuge non separato e i parenti entro il secondo grado, ove gli stessi vi consentano (NB: dando eventualmente evidenza del mancato consenso)]	Annuale	Responsabile Settore Risorse Umane	Responsabile Settore Risorse Umane
	Art. 20, c. 3, d.lgs. n. 39/2013		Dichiarazione sulla insussistenza di una delle cause di inconferibilità dell'incarico	Tempestivo (art. 20, c. 1, d.lgs. n. 39/2013)	Responsabile Settore Risorse Umane	Responsabile Settore Risorse Umane
	Art. 20, c. 3, d.lgs. n. 39/2013		Dichiarazione sulla insussistenza di una delle cause di incompatibilità al conferimento dell'incarico	Annuale (art. 20, c. 2, d.lgs. n. 39/2013)	Responsabile Settore Risorse Umane	Responsabile Settore Risorse Umane
	Art. 14, c. 1-ter, secondo periodo, d.lgs. n. 33/2013		Ammontare complessivo degli emolumenti percepiti a carico della finanza pubblica	Annuale (non oltre il 30 marzo)	Responsabile Settore Risorse Umane	Responsabile Settore Risorse Umane
	Art. 15, c. 5, d.lgs. n. 33/2013	Elenco posizioni dirigenziali discrezionali	Elenco delle posizioni dirigenziali, integrato dai relativi titoli e curricula, attribuite a persone, anche esterne alle pubbliche amministrazioni, individuate discrezionalmente dall'organo di indirizzo politico senza procedure pubbliche di selezione	Dati non più soggetti a pubblicazione obbligatoria ai sensi del dlgs 97/2016		
	Art. 19, c. 1-bis, d.lgs. n. 165/2001	Posti di funzione disponibili	Numero e tipologia dei posti di funzione che si rendono disponibili nella dotazione organica e relativi criteri di scelta	Tempestivo	Responsabile Settore Risorse Umane	Responsabile Settore Risorse Umane
	Art. 1, c. 7, d.p.r. n. 108/2004	Ruolo responsabili	Ruolo dei responsabili	Annuale	Responsabile Settore Risorse Umane	Responsabile Settore Risorse Umane
	Art. 14, c. 1, lett. a), d.lgs. n. 33/2013	Responsabili cessati dal rapporto di lavoro (documentazione da pubblicare sul sito web)	Atto di nomina o di proclamazione, con l'indicazione della durata dell'incarico o del mandato elettivo	Nessuno	Responsabile Settore Risorse Umane	Responsabile Settore Risorse Umane
	Art. 14, c. 1, lett. b), d.lgs. n. 33/2013		Curriculum vitae	Nessuno	Responsabile Settore Risorse Umane	Responsabile Settore Risorse Umane
	Art. 14, c. 1, lett. c),		Compensi di qualsiasi natura connessi all'assunzione della carica	Nessuno	Responsabile Settore Risorse Umane	Responsabile Settore Risorse Umane
	Responsabili cessati					

	d.lgs. n. 33/2013		Importi di viaggi di servizio e missioni pagati con fondi pubblici	Nessuno	Responsabile Settore Risorse Umane	Responsabile Settore Risorse Umane
	Art. 14, c. 1, lett. d), d.lgs. n. 33/2013		Dati relativi all'assunzione di altre cariche, presso enti pubblici o privati, e relativi compensi a qualsiasi titolo corrisposti	Nessuno	Responsabile Settore Risorse Umane	Responsabile Settore Risorse Umane
	Art. 14, c. 1, lett. e), d.lgs. n. 33/2013		Altri eventuali incarichi con oneri a carico della finanza pubblica e indicazione dei compensi spettanti	Nessuno	Responsabile Settore Risorse Umane	Responsabile Settore Risorse Umane
	Art. 14, c. 1, lett. f), d.lgs. n. 33/2013 Art. 2, c. 1, punto 2, l. n. 441/1982		1) copie delle dichiarazioni dei redditi riferiti al periodo dell'incarico; 2) copia della dichiarazione dei redditi successiva al termine dell'incarico o carica, entro un mese dalla scadenza del termine di legge per la presentazione della dichiarazione [Per il soggetto, il coniuge non separato e i parenti entro il secondo grado, ove gli stessi vi consentano (NB: dando eventualmente evidenza del mancato consenso)] (NB: è necessario limitare, con appositi accorgimenti a cura dell'interessato o della amministrazione, la pubblicazione dei dati sensibili)	Nessuno	Responsabile Settore Risorse Umane	Responsabile Settore Risorse Umane
	Art. 14, c. 1, lett. f), d.lgs. n. 33/2013 Art. 4, l. n. 441/1982		3) dichiarazione concernente le variazioni della situazione patrimoniale intervenute dopo l'ultima attestazione [Per il soggetto, il coniuge non separato e i parenti entro il secondo grado, ove gli stessi vi consentano (NB: dando eventualmente evidenza del mancato consenso)]	Nessuno (va presentata una sola volta entro 3 mesi dalla cessazione dell'incarico).	Responsabile Settore Risorse Umane	Responsabile Settore Risorse Umane
Sanzioni per mancata comunicazione dei dati	Art. 47, c. 1, d.lgs. n. 33/2013	Sanzioni per mancata o incompleta comunicazione dei dati da parte dei titolari di incarichi dirigenziali	Provvedimenti sanzionatori a carico del responsabile della mancata o incompleta comunicazione dei dati di cui all'articolo 14, concernenti la situazione patrimoniale complessiva del titolare dell'incarico al momento dell'assunzione della carica, la titolarità di imprese, le partecipazioni azionarie proprie nonché tutti i compensi cui dà diritto l'assunzione della carica	Tempestivo (ex art. 8, d.lgs. n. 33/2013)	Responsabile trasparenza	Responsabile Settore Segreteria gen. e Trasparenza
Posizioni organizzative	Art. 14, c. 1-quinquies., d.lgs. n. 33/2013	Posizioni organizzative	Curricula dei titolari di posizioni organizzative redatti in conformità al vigente modello europeo	Tempestivo (ex art. 8, d.lgs. n. 33/2013)	Responsabile Settore Risorse Umane	Responsabile Settore Risorse Umane
Dotazione organica	Art. 16, c. 1, d.lgs. n. 33/2013	Conto annuale del personale	Conto annuale del personale e relative spese sostenute, nell'ambito del quale sono rappresentati i dati relativi alla dotazione organica e al personale effettivamente in servizio e al relativo costo, con l'indicazione della distribuzione tra le diverse qualifiche e aree professionali, con particolare riguardo al personale assegnato agli uffici di diretta collaborazione con gli organi di indirizzo politico	Annuale (art. 16, c. 1, d.lgs. n. 33/2013)	Responsabile Settore Risorse Umane	Responsabile Settore Risorse Umane

	Art. 16, c. 2, d.lgs. n. 33/2013	Costo personale tempo indeterminato	Costo complessivo del personale a tempo indeterminato in servizio, articolato per aree professionali, con particolare riguardo al personale assegnato agli uffici di diretta collaborazione con gli organi di indirizzo politico	Annuale (art. 16, c. 2, d.lgs. n. 33/2013)	Responsabile Settore Risorse Umane	Responsabile Settore Risorse Umane
Personale non a tempo indeterminato	Art. 17, c. 1, d.lgs. n. 33/2013	Personale non a tempo indeterminato (da pubblicare in tabelle)	Personale con rapporto di lavoro non a tempo indeterminato, ivi compreso il personale assegnato agli uffici di diretta collaborazione con gli organi di indirizzo politico	Annuale (art. 17, c. 1, d.lgs. n. 33/2013)	Responsabile Settore Risorse Umane	Responsabile Settore Risorse Umane
	Art. 17, c. 2, d.lgs. n. 33/2013	Costo del personale non a tempo indeterminato (da pubblicare in tabelle)	Costo complessivo del personale con rapporto di lavoro non a tempo indeterminato, con particolare riguardo al personale assegnato agli uffici di diretta collaborazione con gli organi di indirizzo politico	Trimestrale (art. 17, c. 2, d.lgs. n. 33/2013)	Responsabile Settore Risorse Umane	Responsabile Settore Risorse Umane
Tassi di assenza	Art. 16, c. 3, d.lgs. n. 33/2013	Tassi di assenza trimestrali (da pubblicare in tabelle)	Tassi di assenza del personale distinti per uffici di livello dirigenziale	Trimestrale (art. 16, c. 3, d.lgs. n. 33/2013)	Responsabile Settore Risorse Umane	Responsabile Settore Risorse Umane
Incarichi conferiti e autorizzati ai dipendenti (responsabili e nonresponsabili)	Art. 18, d.lgs. n. 33/2013 Art. 53, c. 14, d.lgs. n. 165/2001	Incarichi conferiti e autorizzati ai dipendenti (responsabili e non responsabili) (da pubblicare in tabelle)	Elenco degli incarichi conferiti o autorizzati a ciascun dipendente (dirigente e non dirigente), con l'indicazione dell'oggetto, della durata e del compenso spettante per ogni incarico	Tempestivo (ex art. 8, d.lgs. n. 33/2013)	Responsabile Settore Risorse Umane	Responsabile Settore Risorse Umane
Contrattazione collettiva	Art. 21, c. 1, d.lgs. n. 33/2013 Art. 47, c. 8, d.lgs. n. 165/2001	Contrattazione collettiva	Riferimenti necessari per la consultazione dei contratti e accordi collettivi nazionali ed eventuali interpretazioni autentiche	Tempestivo (ex art. 8, d.lgs. n. 33/2013)	Responsabile Settore Risorse Umane	Responsabile Settore Risorse Umane
Contrattazione integrativa	Art. 21, c. 2, d.lgs. n. 33/2013	Contratti integrativi	Contratti integrativi stipulati, con la relazione tecnico-finanziaria e quella illustrativa, certificate dagli organi di controllo (collegio dei revisori dei conti, collegio sindacale, uffici centrali di bilancio o analoghi organi previsti dai rispettivi ordinamenti)	Tempestivo (ex art. 8, d.lgs. n. 33/2013)	Responsabile Settore Risorse Umane	Responsabile Settore Risorse Umane
	Art. 21, c. 2, d.lgs. n. 33/2013 Art. 55, c. 4, d.lgs. n. 150/2009	Costi contratti integrativi	Specifiche informazioni sui costi della contrattazione integrativa, certificate dagli organi di controllo interno, trasmesse al Ministero dell'Economia e delle finanze, che predispongono, allo scopo, uno specifico modello di rilevazione, d'intesa con la Corte dei conti e con la Presidenza del Consiglio dei Ministri - Dipartimento della funzione pubblica	Annuale (art. 55, c. 4, d.lgs. n. 150/2009)	Responsabile Settore Risorse Umane	Responsabile Settore Risorse Umane
OIV	Art. 10, c. 8, lett. c), d.lgs. n. 33/2013	OIV	Nominativi	Tempestivo (ex art. 8, d.lgs. n. 33/2013)	Responsabile Settore Risorse Umane	Responsabile Settore Risorse Umane

		Art. 10, c. 8, lett. c), d.lgs. n. 33/2013	(da pubblicare in tabelle)	Curricula	Tempestivo (ex art. 8, d.lgs. n. 33/2013)	Responsabile Settore Risorse Umane	Responsabile Settore Risorse Umane	
		Par. 14.2, delib. CiVIT n. 12/2013		Compensi	Tempestivo (ex art. 8, d.lgs. n. 33/2013)	Responsabile Settore Risorse Umane	Responsabile Settore Risorse Umane	
Bandi di concorso		Art. 19, d.lgs. n. 33/2013	Bandi di concorso (da pubblicare in tabelle)	Bandi di concorso per il reclutamento, a qualsiasi titolo, di personale presso l'amministrazione nonché i criteri di valutazione della Commissione e le tracce delle prove e le graduatorie finali, aggiornate con l'eventuale scorrimento degli idonei non vincitori	Tempestivo (ex art. 8, d.lgs. n. 33/2013)	Responsabile Settore Risorse Umane	Responsabile Settore Risorse Umane	
Performance	Sistema di misurazione e valutazione della Performance	Par. 1, delib. CiVIT n. 104/2010	Sistema di misurazione e valutazione della Performance	Sistema di misurazione e valutazione della Performance (art. 7, d.lgs. n. 150/2009)	Tempestivo	Responsabile Settore Risorse Umane	Responsabile Settore Risorse Umane	
	Piano della Performance	Art. 10, c. 8, lett. b), d.lgs. n. 33/2013	Piano della Performance/Piano esecutivo di gestione	Piano della Performance (art. 10, d.lgs. 150/2009) Piano esecutivo di gestione (per gli enti locali) (art. 169, c. 3-bis, d.lgs. n. 267/2000)	Tempestivo (ex art. 8, d.lgs. n. 33/2013)	Responsabile Settore Risorse Umane	Responsabile Settore Risorse Umane	
	Relazione sulla Performance		Relazione sulla Performance	Relazione sulla Performance (art. 10, d.lgs. 150/2009)	Tempestivo (ex art. 8, d.lgs. n. 33/2013)	Responsabile Settore Risorse Umane	Responsabile Settore Risorse Umane	
	Ammontare complessivo dei premi	Art. 20, c. 1, d.lgs. n. 33/2013	(da pubblicare in tabelle)	Ammontare complessivo dei premi	Ammontare complessivo dei premi collegati alla performance stanziati	Tempestivo (ex art. 8, d.lgs. n. 33/2013)	Responsabile Settore Risorse Umane	Responsabile Settore Risorse Umane
					Ammontare dei premi effettivamente distribuiti	Tempestivo (ex art. 8, d.lgs. n. 33/2013)	Responsabile Settore Risorse Umane	Responsabile Settore Risorse Umane
	Dati relativi ai premi	Art. 20, c. 2, d.lgs. n. 33/2013	(da pubblicare in tabelle)	Dati relativi ai premi	Criteri definiti nei sistemi di misurazione e valutazione della performance per l'assegnazione del trattamento accessorio	Tempestivo (ex art. 8, d.lgs. n. 33/2013)	Responsabile Settore Risorse Umane	Responsabile Settore Risorse Umane
					Distribuzione del trattamento accessorio, in forma aggregata, al fine di dare conto del livello di selettività utilizzato nella distribuzione dei premi e degli incentivi	Tempestivo (ex art. 8, d.lgs. n. 33/2013)	Responsabile Settore Risorse Umane	Responsabile Settore Risorse Umane
					Grado di differenziazione dell'utilizzo della premialità sia per i responsabili sia per i dipendenti	Tempestivo (ex art. 8, d.lgs. n. 33/2013)	Responsabile Settore Risorse Umane	Responsabile Settore Risorse Umane
Benessere organizzativo	Art. 20, c. 3, d.lgs. n. 33/2013	Benessere organizzativo	Livelli di benessere organizzativo	Dati non più soggetti a pubblicazione obbligatoria ai sensi del d.lgs. 97/2016				

Enti controllati	Enti pubblici vigilati	Art. 22, c. 1, lett. a), d.lgs. n. 33/2013	Enti pubblici vigilati (da pubblicare in tabelle)	Elenco degli enti pubblici, comunque denominati, istituiti, vigilati e finanziati dall'amministrazione ovvero per i quali l'amministrazione abbia il potere di nomina degli amministratori dell'ente, con l'indicazione delle funzioni attribuite e delle attività svolte in favore dell'amministrazione o delle attività di servizio pubblico affidate	Annuale (art. 22, c. 1, d.lgs. n. 33/2013)	Responsabile Settore Coordinamento Partecipate	Responsabile Settore Coordinamento Partecipate
				Per ciascuno degli enti:			
		Art. 22, c. 2, d.lgs. n. 33/2013		1) ragione sociale	Annuale (art. 22, c. 1, d.lgs. n. 33/2013)	Responsabile Settore Coordinamento Partecipate	Responsabile Settore Coordinamento Partecipate
				2) misura dell'eventuale partecipazione dell'amministrazione	Annuale (art. 22, c. 1, d.lgs. n. 33/2013)	Responsabile Settore Coordinamento Partecipate	Responsabile Settore Coordinamento Partecipate
				3) durata dell'impegno	Annuale (art. 22, c. 1, d.lgs. n. 33/2013)	Responsabile Settore Coordinamento Partecipate	Responsabile Settore Coordinamento Partecipate
				4) onere complessivo a qualsiasi titolo gravante per l'anno sul bilancio dell'amministrazione	Annuale (art. 22, c. 1, d.lgs. n. 33/2013)	Responsabile Settore Coordinamento Partecipate	Responsabile Settore Coordinamento Partecipate
				5) numero dei rappresentanti dell'amministrazione negli organi di governo e trattamento economico complessivo a ciascuno di essi spettante (con l'esclusione dei rimborsi per vitto e alloggio)	Annuale (art. 22, c. 1, d.lgs. n. 33/2013)	Responsabile del Settore Segreteria generale e trasparenza	Responsabile del Settore Segreteria generale e trasparenza
				6) risultati di bilancio degli ultimi tre esercizi finanziari	Annuale (art. 22, c. 1, d.lgs. n. 33/2013)	Responsabile Settore Coordinamento Partecipate	Responsabile Settore Coordinamento Partecipate
				7) incarichi di amministratore dell'ente e relativo trattamento economico complessivo (con l'esclusione dei rimborsi per vitto e alloggio)	Annuale (art. 22, c. 1, d.lgs. n. 33/2013)	Responsabile Settore Coordinamento Partecipate	Responsabile Settore Coordinamento Partecipate
		Art. 20, c. 3, d.lgs. n. 39/2013		Dichiarazione sulla insussistenza di una delle cause di inconfirmità dell'incarico (link al sito dell'ente)	Tempestivo (art. 20, c. 1, d.lgs. n. 39/2013)	Responsabile Settore Coordinamento Partecipate	Responsabile Settore Coordinamento Partecipate
Art. 20, c. 3, d.lgs. n. 39/2013	Dichiarazione sulla insussistenza di una delle cause di incompatibilità al conferimento dell'incarico (link al sito dell'ente)	Annuale (art. 20, c. 2, d.lgs. n. 39/2013)	Responsabile Settore Coordinamento Partecipate	Responsabile Settore Coordinamento Partecipate			

	Art. 22, c. 3, d.lgs. n. 33/2013		Collegamento con i siti istituzionali degli enti pubblici vigilati	Annuale (art. 22, c. 1, d.lgs. n. 33/2013)	Responsabile Settore Coordinamento Partecipate	Responsabile Settore Coordinamento Partecipate
Società partecipate	Art. 22, c. 1, lett. b), d.lgs. n. 33/2013	Dati società partecipate (da pubblicare in tabelle)	Elenco delle società di cui l'amministrazione detiene direttamente quote di partecipazione anche minoritaria, con l'indicazione dell'entità, delle funzioni attribuite e delle attività svolte in favore dell'amministrazione o delle attività di servizio pubblico affidate, ad esclusione delle società, partecipate da amministrazioni pubbliche, con azioni quotate in mercati regolamentati italiani o di altri paesi dell'Unione europea, e loro controllate. (art. 22, c. 6, d.lgs. n. 33/2013)	Annuale (art. 22, c. 1, d.lgs. n. 33/2013)	Responsabile Settore Coordinamento Partecipate	Responsabile Settore Coordinamento Partecipate
			Per ciascuna delle società:	Annuale (art. 22, c. 1, d.lgs. n. 33/2013)	Responsabile Settore Coordinamento Partecipate	Responsabile Settore Coordinamento Partecipate
			1) ragione sociale	Annuale (art. 22, c. 1, d.lgs. n. 33/2013)	Responsabile Settore Coordinamento Partecipate	Responsabile Settore Coordinamento Partecipate
	Art. 22, c. 2, d.lgs. n. 33/2013		2) misura dell'eventuale partecipazione dell'amministrazione	Annuale (art. 22, c. 1, d.lgs. n. 33/2013)	Responsabile Settore Coordinamento Partecipate	Responsabile Settore Coordinamento Partecipate
			3) durata dell'impegno	Annuale (art. 22, c. 1, d.lgs. n. 33/2013)	Responsabile Settore Coordinamento Partecipate	Responsabile Settore Coordinamento Partecipate
			4) onere complessivo a qualsiasi titolo gravante per l'anno sul bilancio dell'amministrazione	Annuale (art. 22, c. 1, d.lgs. n. 33/2013)	Responsabile Settore Coordinamento Partecipate	Responsabile Settore Coordinamento Partecipate
			5) numero dei rappresentanti dell'amministrazione negli organi di governo e trattamento economico complessivo a ciascuno di essi spettante	Annuale (art. 22, c. 1, d.lgs. n. 33/2013)	Responsabile Settore Coordinamento Partecipate	Responsabile Settore Coordinamento Partecipate
			6) risultati di bilancio degli ultimi tre esercizi finanziari	Annuale (art. 22, c. 1, d.lgs. n. 33/2013)	Responsabile Settore Coordinamento Partecipate	Responsabile Settore Coordinamento Partecipate
			7) incarichi di amministratore della società e relativo trattamento economico complessivo	Annuale (art. 22, c. 1, d.lgs. n. 33/2013)	Responsabile Settore Coordinamento Partecipate	Responsabile Settore Coordinamento Partecipate

	Art. 20, c. 3, d.lgs. n. 39/2013		Dichiarazione sulla insussistenza di una delle cause di inconferibilità dell'incarico (link al sito dell'ente)	Tempestivo (art. 20, c. 1, d.lgs. n. 39/2013)	Responsabile Settore Coordinamento Partecipate	Responsabile Settore Coordinamento Partecipate
	Art. 20, c. 3, d.lgs. n. 39/2014		Dichiarazione sulla insussistenza di una delle cause di incompatibilità al conferimento dell'incarico (link al sito dell'ente)	Annuale (art. 20, c. 2, d.lgs. n. 39/2013)	Responsabile Settore Coordinamento Partecipate	Responsabile Settore Coordinamento Partecipate
	Art. 22, c. 3, d.lgs. n. 33/2013		Collegamento con i siti istituzionali delle società partecipate	Annuale (art. 22, c. 1, d.lgs. n. 33/2013)	Responsabile Settore Coordinamento Partecipate	Responsabile Settore Coordinamento Partecipate
	Art. 22, c. 1, lett. d-bis, d.lgs. n. 33/2013	Provvedimenti	Provvedimenti in materia di costituzione di società a partecipazione pubblica, acquisto di partecipazioni in società già costituite, gestione delle partecipazioni pubbliche, alienazione di partecipazioni sociali, quotazione di società a controllo pubblico in mercati regolamentati e razionalizzazione periodica delle partecipazioni pubbliche, previsti dal decreto legislativo adottato ai sensi dell'articolo 18 della legge 7 agosto 2015, n. 124 (art. 20 d.lgs. 175/2016)	Tempestivo (ex art. 8, d.lgs. n. 33/2013)	Responsabile Settore Coordinamento Partecipate	Responsabile Settore Coordinamento Partecipate
	Art. 19, c. 7, d.lgs. n. 175/2016		Provvedimenti con cui le amministrazioni pubbliche socie fissano obiettivi specifici, annuali e pluriennali, sul complesso delle spese di funzionamento, ivi comprese quelle per il personale, delle società controllate	Tempestivo (ex art. 8, d.lgs. n. 33/2013)	Responsabile Settore Coordinamento Partecipate	Responsabile Settore Coordinamento Partecipate
			Provvedimenti con cui le società a controllo pubblico garantiscono il concreto perseguimento degli obiettivi specifici, annuali e pluriennali, sul complesso delle spese di funzionamento	Tempestivo (ex art. 8, d.lgs. n. 33/2013)	Responsabile Settore Coordinamento Partecipate	Responsabile Settore Coordinamento Partecipate
Enti di diritto privato controllati	Art. 22, c. 1, lett. c), d.lgs. n. 33/2013	Enti di diritto privato controllati (da pubblicare in tabelle)	Elenco degli enti di diritto privato, comunque denominati, in controllo dell'amministrazione, con l'indicazione delle funzioni attribuite e delle attività svolte in favore dell'amministrazione o delle attività di servizio pubblico affidate	Annuale (art. 22, c. 1, d.lgs. n. 33/2013)	Responsabile Settore Coordinamento Partecipate con supporto Responsabile Settore Segreteria gen. e Trasparenza	Responsabile Settore Coordinamento Partecipate con supporto Responsabile Settore Segreteria gen. e Trasparenza
			Per ciascuno degli enti:			
	Art. 22, c. 2, d.lgs. n. 33/2013		1) ragione sociale	Annuale (art. 22, c. 1, d.lgs. n. 33/2013)	Responsabile Settore Coordinamento Partecipate con supporto Responsabile Settore Segreteria gen. e Trasparenza	Responsabile Settore Coordinamento Partecipate con supporto Responsabile Settore Segreteria gen. e Trasparenza
			2) misura dell'eventuale partecipazione dell'amministrazione	Annuale (art. 22, c. 1, d.lgs. n. 33/2013)	Responsabile Settore Coordinamento Partecipate con supporto Responsabile Settore Segreteria gen. e Trasparenza	Responsabile Settore Coordinamento Partecipate con supporto Responsabile Settore Segreteria gen. e Trasparenza

			3) durata dell'impegno	Annuale (art. 22, c. 1, d.lgs. n. 33/2013)	Responsabile Settore Coordinamento Partecipate con supporto Responsabile Settore Segreteria gen. e Trasparenza	Responsabile Settore Coordinamento Partecipate con supporto Responsabile Settore Segreteria gen. e Trasparenza
			4) onere complessivo a qualsiasi titolo gravante per l'anno sul bilancio dell'amministrazione	Annuale (art. 22, c. 1, d.lgs. n. 33/2013)	Responsabile Settore Coordinamento Partecipate con supporto Responsabile Settore Segreteria gen. e Trasparenza	Responsabile Settore Coordinamento Partecipate con supporto Responsabile Settore Segreteria gen. e Trasparenza
			5) numero dei rappresentanti dell'amministrazione negli organi di governo e trattamento economico complessivo a ciascuno di essi spettante	Annuale (art. 22, c. 1, d.lgs. n. 33/2013)	Responsabile Settore Coordinamento Partecipate con supporto Responsabile Settore Segreteria gen. e Trasparenza	Responsabile Settore Coordinamento Partecipate con supporto Responsabile Settore Segreteria gen. e Trasparenza
			6) risultati di bilancio degli ultimi tre esercizi finanziari	Annuale (art. 22, c. 1, d.lgs. n. 33/2013)	Responsabile Settore Coordinamento Partecipate con supporto Responsabile Settore Segreteria gen. e Trasparenza	Responsabile Settore Coordinamento Partecipate con supporto Responsabile Settore Segreteria gen. e Trasparenza
			7) incarichi di amministratore dell'ente e relativo trattamento economico complessivo	Annuale (art. 22, c. 1, d.lgs. n. 33/2013)	Responsabile Settore Coordinamento Partecipate con supporto Responsabile Settore Segreteria gen. e Trasparenza	Responsabile Settore Coordinamento Partecipate con supporto Responsabile Settore Segreteria gen. e Trasparenza
	Art. 20, c. 3, d.lgs. n. 39/2013		Dichiarazione sulla insussistenza di una delle cause di inconferibilità dell'incarico (link al sito dell'ente)	Tempestivo (art. 20, c. 1, d.lgs. n. 39/2013)	Responsabile Settore Coordinamento Partecipate con supporto Responsabile Settore Segreteria gen. e Trasparenza	Responsabile Settore Coordinamento Partecipate con supporto Responsabile Settore Segreteria gen. e Trasparenza
	Art. 20, c. 3, d.lgs. n. 39/2013		Dichiarazione sulla insussistenza di una delle cause di incompatibilità al conferimento dell'incarico (link al sito dell'ente)	Annuale (art. 20, c. 2, d.lgs. n. 39/2013)	Responsabile Settore Coordinamento Partecipate con supporto Responsabile Settore Segreteria gen. e Trasparenza	Responsabile Settore Coordinamento Partecipate con supporto Responsabile Settore Segreteria gen. e Trasparenza

Attività e procedimenti		Art. 22, c. 3, d.lgs. n. 33/2013		Collegamento con i siti istituzionali degli enti di diritto privato controllati	Annuale (art. 22, c. 1, d.lgs. n. 33/2013)	Responsabile Settore Coordinamento Partecipate con supporto Responsabile Settore Segreteria gen. e Trasparenza	Responsabile Settore Coordinamento Partecipate con supporto Responsabile Settore Segreteria gen. e Trasparenza	
	Rappresentazione grafica	Art. 22, c. 1, lett. d), d.lgs. n. 33/2013	Rappresentazione grafica	Una o più rappresentazioni grafiche che evidenziano i rapporti tra l'amministrazione e gli enti pubblici vigilati, le società partecipate, gli enti di diritto privato controllati	Annuale (art. 22, c. 1, d.lgs. n. 33/2013)	Responsabile Settore Coordinamento Partecipate	Responsabile Settore Coordinamento Partecipate	
	Dati aggregati attività amministrativa	Art. 24, c. 1, d.lgs. n. 33/2013	Dati aggregati attività amministrativa	Dati relativi alla attività amministrativa, in forma aggregata, per settori di attività, per competenza degli organi e degli uffici, per tipologia di procedimenti	Dati non più soggetti a pubblicazione obbligatoria ai sensi del dlgs 97/2016			
	Tipologie di procedimento			Tipologie di procedimento (da pubblicare in tabelle)	Per ciascuna tipologia di procedimento:			
		Art. 35, c. 1, lett. a), d.lgs. n. 33/2013			1) breve descrizione del procedimento con indicazione di tutti i riferimenti normativi utili	Tempestivo (ex art. 8, d.lgs. n. 33/2013)	Responsabili settori per mezzo di applicativo	Responsabili settori per mezzo di applicativo
		Art. 35, c. 1, lett. b), d.lgs. n. 33/2013			2) unità organizzative responsabili dell'istruttoria	Tempestivo (ex art. 8, d.lgs. n. 33/2013)	Responsabili settori per mezzo di applicativo	Responsabili settori per mezzo di applicativo
		Art. 35, c. 1, lett. c), d.lgs. n. 33/2013			3) l'ufficio del procedimento, unitamente ai recapiti telefonici e alla casella di posta elettronica istituzionale	Tempestivo (ex art. 8, d.lgs. n. 33/2013)	Responsabili settori per mezzo di applicativo	Responsabili settori per mezzo di applicativo
		Art. 35, c. 1, lett. c), d.lgs. n. 33/2013			4) ove diverso, l'ufficio competente all'adozione del provvedimento finale, con l'indicazione del nome del responsabile dell'ufficio unitamente ai rispettivi recapiti telefonici e alla casella di posta elettronica istituzionale	Tempestivo (ex art. 8, d.lgs. n. 33/2013)	Responsabili settori per mezzo di applicativo	Responsabili settori per mezzo di applicativo
		Art. 35, c. 1, lett. e), d.lgs. n. 33/2013			5) modalità con le quali gli interessati possono ottenere le informazioni relative ai procedimenti in corso che li riguardano	Tempestivo (ex art. 8, d.lgs. n. 33/2013)	Responsabili settori per mezzo di applicativo	Responsabili settori per mezzo di applicativo
		Art. 35, c. 1, lett. f), d.lgs. n. 33/2013			6) termine fissato in sede di disciplina normativa del procedimento per la conclusione con l'adozione di un provvedimento espresso e ogni altro termine procedimentale rilevante	Tempestivo (ex art. 8, d.lgs. n. 33/2013)	Responsabili settori per mezzo di applicativo	Responsabili settori per mezzo di applicativo
Art. 35, c. 1, lett. g), d.lgs. n. 33/2013			7) procedimenti per i quali il provvedimento dell'amministrazione può essere sostituito da una dichiarazione dell'interessato ovvero il procedimento può concludersi con il silenzio-assenso dell'amministrazione		Tempestivo (ex art. 8, d.lgs. n. 33/2013)	Responsabili settori per mezzo di applicativo	Responsabili settori per mezzo di applicativo	

	Art. 35, c. 1, lett. h), d.lgs. n. 33/2013		8) strumenti di tutela amministrativa e giurisdizionale, riconosciuti dalla legge in favore dell'interessato, nel corso del procedimento nei confronti del provvedimento finale ovvero nei casi di adozione del provvedimento oltre il termine predeterminato per la sua conclusione e i modi per attivarli	Tempestivo (ex art. 8, d.lgs. n. 33/2013)	Responsabili settori per mezzo di applicativo	Responsabili settori per mezzo di applicativo
	Art. 35, c. 1, lett. i), d.lgs. n. 33/2013		9) <i>link</i> di accesso al servizio on line, ove sia già disponibile in rete, o tempi previsti per la sua attivazione	Tempestivo (ex art. 8, d.lgs. n. 33/2013)	Responsabili settori per mezzo di applicativo	Responsabili settori per mezzo di applicativo
	Art. 35, c. 1, lett. l), d.lgs. n. 33/2013		10) modalità per l'effettuazione dei pagamenti eventualmente necessari, con i codici IBAN identificativi del conto di pagamento, ovvero di imputazione del versamento in Tesoreria, tramite i quali i soggetti versanti possono effettuare i pagamenti mediante bonifico bancario o postale, ovvero gli identificativi del conto corrente postale sul quale i soggetti versanti possono effettuare i pagamenti mediante bollettino postale, nonché i codici identificativi del pagamento da indicare obbligatoriamente per il versamento	Tempestivo (ex art. 8, d.lgs. n. 33/2013)	Responsabili settori per mezzo di applicativo	Responsabili settori per mezzo di applicativo
	Art. 35, c. 1, lett. m), d.lgs. n. 33/2013		11) nome del soggetto a cui è attribuito, in caso di inerzia, il potere sostitutivo, nonché modalità per attivare tale potere, con indicazione dei recapiti telefonici e delle caselle di posta elettronica istituzionale	Tempestivo (ex art. 8, d.lgs. n. 33/2013)	Responsabili settori per mezzo di applicativo	Responsabili settori per mezzo di applicativo
			Per i procedimenti ad istanza di parte:			
	Art. 35, c. 1, lett. d), d.lgs. n. 33/2013		1) atti e documenti da allegare all'istanza e modulistica necessaria, compresi i fac-simile per le autocertificazioni	Tempestivo (ex art. 8, d.lgs. n. 33/2013)	Responsabili settori per mezzo di applicativo	Responsabili settori per mezzo di applicativo
	Art. 35, c. 1, lett. d), d.lgs. n. 33/2013 e Art. 1, c. 29, l. 190/2012		2) uffici ai quali rivolgersi per informazioni, orari e modalità di accesso con indicazione degli indirizzi, recapiti telefonici e caselle di posta elettronica istituzionale a cui presentare le istanze	Tempestivo (ex art. 8, d.lgs. n. 33/2013)	Responsabili settori per mezzo di applicativo	Responsabili settori per mezzo di applicativo
Monitoraggio tempi procedimentali	Art. 24, c. 2, d.lgs. n. 33/2013 Art. 1, c. 28, l. n. 190/2012	Monitoraggio tempi procedimentali	Risultati del monitoraggio periodico concernente il rispetto dei tempi procedimentali	Dati non più soggetti a pubblicazione obbligatoria ai sensi del d.lgs. 97/2016		

	Dichiarazioni sostitutive e acquisizione d'ufficio dei dati	Art. 35, c. 3, d.lgs. n. 33/2013	Recapiti dell'ufficio responsabile	Recapiti telefonici e casella di posta elettronica istituzionale dell'ufficio responsabile per le attività volte a gestire, garantire e verificare la trasmissione dei dati o l'accesso diretto degli stessi da parte delle amministrazioni procedenti all'acquisizione d'ufficio dei dati e allo svolgimento dei controlli sulle dichiarazioni sostitutive	Tempestivo (ex art. 8, d.lgs. n. 33/2013)	Responsabile Settore Servizi Demografici	Responsabile Settore Servizi Demografici
Provvedimenti	Provvedimenti organi indirizzo politico	Art. 23, c. 1, d.lgs. n. 33/2013 /Art. 1, co. 16 della l. n. 190/2012	Provvedimenti organi indirizzo politico	Elenco dei provvedimenti, con particolare riferimento ai provvedimenti finali dei procedimenti di: scelta del contraente per l'affidamento di lavori, forniture e servizi, anche con riferimento alla modalità di selezione prescelta (<i>link</i> alla sotto-sezione "bandi di gara e contratti"); accordi stipulati dall'amministrazione con soggetti privati o con altre amministrazioni pubbliche.	Semestrale (art. 23, c. 1, d.lgs. n. 33/2013)	Responsabili settori per mezzo di applicativo	Responsabili settori per mezzo di applicativo
	Provvedimenti organi indirizzo politico	Art. 23, c. 1, d.lgs. n. 33/2013 /Art. 1, co. 16 della l. n. 190/2012	Provvedimenti organi indirizzo politico	Elenco dei provvedimenti, con particolare riferimento ai provvedimenti finali dei procedimenti di: autorizzazione o concessione; concorsi e prove selettive per l'assunzione del personale e progressioni di carriera.	Dati non più soggetti a pubblicazione obbligatoria ai sensi del d.lgs. 97/2016		
	Provvedimenti dirigenti amministrativi	Art. 23, c. 1, d.lgs. n. 33/2013 /Art. 1, co. 16 della l. n. 190/2012	Provvedimenti dirigenti amministrativi	Elenco dei provvedimenti, con particolare riferimento ai provvedimenti finali dei procedimenti di: scelta del contraente per l'affidamento di lavori, forniture e servizi, anche con riferimento alla modalità di selezione prescelta (<i>link</i> alla sotto-sezione "bandi di gara e contratti"); accordi stipulati dall'amministrazione con soggetti privati o con altre amministrazioni pubbliche	Semestrale (art. 23, c. 1, d.lgs. n. 33/2013)	Responsabili settori per mezzo di applicativo	Responsabili settori per mezzo di applicativo
	Provvedimenti dirigenti amministrativi	Art. 23, c. 1, d.lgs. n. 33/2013 /Art. 1, co. 16 della l. n. 190/2012	Provvedimenti dirigenti amministrativi	Elenco dei provvedimenti, con particolare riferimento ai provvedimenti finali dei procedimenti di: autorizzazione o concessione; concorsi e prove selettive per l'assunzione del personale e progressioni di carriera.	Dati non più soggetti a pubblicazione obbligatoria ai sensi del d.lgs. 97/2016		
Controlli sulle imprese		Art. 25, c. 1, lett. a), d.lgs. n. 33/2013	Tipologie di controllo	Elenco delle tipologie di controllo a cui sono assoggettate le imprese in ragione della dimensione e del settore di attività, con l'indicazione per ciascuna di esse dei criteri e delle relative modalità di svolgimento	Dati non più soggetti a pubblicazione obbligatoria ai sensi del d.lgs. 97/2016		
		Art. 25, c. 1, lett. b), d.lgs. n. 33/2013	Obblighi e adempimenti	Elenco degli obblighi e degli adempimenti oggetto delle attività di controllo che le imprese sono tenute a rispettare per ottemperare alle disposizioni normative			

	Art. 1, c. 32, l. n. 190/2012 Art. 37, c. 1, lett. a) d.lgs. n. 33/2013; Art. 4 delib. Anac n. 39/2016	Dati previsti dall'articolo 1, comma 32, della legge 6 novembre 2012, n. 190. Informazioni sulle singole procedure	Codice Identificativo Gara (CIG)/SmartCIG, struttura proponente, oggetto del bando, procedura di scelta del contraente, elenco degli operatori invitati a presentare offerte/numero di offerenti che hanno partecipato al procedimento, aggiudicatario, importo di aggiudicazione, tempi di completamento dell'opera servizio o fornitura, importo delle somme liquidate	Tempestivo	Responsabili Settore Acquisizioni di beni, servizi e lavori/ Settori di linea	Responsabili Settore Acquisizioni di beni, servizi e lavori/ Settori di linea
	Art. 1, c. 32, l. n. 190/2012 Art. 37, c. 1, lett. a) d.lgs. n. 33/2013; Art. 4 delib. Anac n. 39/2016	(da pubblicare secondo le ""Specifiche tecniche per la pubblicazione dei dati ai sensi dell'art. 1, comma 32, della Legge n. 190/2012"" , adottate secondo quanto indicato nella delib. Anac 39/2016)	Tabella riassuntive rese liberamente scaricabili in un formato digitale standard aperto con informazioni sui contratti relative all'anno precedente (nello specifico: Codice Identificativo Gara (CIG)/smartCIG, struttura proponente, oggetto del bando, procedura di scelta del contraente, elenco degli operatori invitati a presentare offerte/numero di offerenti che hanno partecipato al procedimento, aggiudicatario, importo di aggiudicazione, tempi di completamento dell'opera servizio o fornitura, importo delle somme liquidate)	Annuale (art. 1, c. 32, l. n. 190/2012)	Responsabili Settore Acquisizioni di beni, servizi e lavori/ Settori di linea	Responsabili Settore Acquisizioni di beni, servizi e lavori/ Settori di linea
	Art. 37, c. 1, lett. b) d.lgs. n. 33/2013; Artt. 21, c. 7, e 29, c. 1, d.lgs. n. 50/2016 D.M. MIT 14/2018, art. 5, commi 8 e 10 e art. 7, commi 4 e 10	Atti relativi alla programmazione di lavori, opere, servizi e forniture	Programma biennale degli acquisti di beni e servizi, programma triennale dei lavori pubblici e relativi aggiornamenti annuali Comunicazione della mancata redazione del programma triennale dei lavori pubblici per assenza di lavori e comunicazione della mancata redazione del programma biennale degli acquisti di beni e servizi per assenza di acquisti (D.M. MIT 14/2018, art. 5, co. 8 e art. 7, co. 4) Modifiche al programma triennale dei lavori pubblici e al programma biennale degli acquisti di beni e servizi (D.M. MIT 14/2018, art. 5, co. 10 e art. 7, co. 10)	Tempestivo	Responsabili Settore Acquisizioni di beni, servizi e lavori/ Settori di linea	Responsabili Settore Acquisizioni di beni, servizi e lavori/ Settori di linea
Atti relativi alle procedure per l'affidamento di appalti pubblici di servizi, forniture, lavori e opere, di concorsi pubblici di progettazione, di concorsi di idee e di concessioni, compresi quelli tra enti nell'ambito del settore pubblico di cui all'art. 5 del dlgs n. 50/2016 I dati si devono riferire a ciascuna procedura contrattuale in modo da avere una rappresentazione sequenziale di ognuna di esse, dai primi atti alla fase di esecuzione						
	Art. 37, c. 1, lett. b) d.lgs. n. 33/2013 e art. 29, c. 1, d.lgs. n. 50/2016; DPCM n. 76/2018	Trasparenza nella partecipazione di portatori di interessi e dibattito pubblico	Progetti di fattibilità relativi alle grandi opere infrastrutturali e di architettura di rilevanza sociale, aventi impatto sull'ambiente, sulle città e sull'assetto del territorio, nonché gli esiti della consultazione pubblica, comprensivi dei resoconti degli incontri e dei dibattiti con i portatori di interesse. I contributi e i resoconti sono pubblicati, con pari evidenza, unitamente ai documenti predisposti	Tempestivo	Responsabili Settore Acquisizioni di beni, servizi e lavori/ Settori di linea	Responsabili Settore Acquisizioni di beni, servizi e lavori/ Settori di linea

			dall'amministrazione e relativi agli stessi lavori (art. 22, c. 1) Informazioni previste dal D.P.C.M. n. 76/2018 "Regolamento recante modalità di svolgimento, tipologie e soglie dimensionali delle opere sottoposte a dibattito pubblico"			
	Art. 37, c. 1, lett. b) d.lgs. n. 33/2013 e art. 29, c. 1, d.lgs. n. 50/2016	Avvisi di preinformazione	SETTORI ORDINARI Avvisi di preinformazione per i settori ordinari di cui all'art. 70, co. 1, d.lgs. 50/2016 SETTORI SPECIALI Avvisi periodici indicativi per i settori speciali di cui all'art. 127, co. 2, d.lgs. 50/2016	Tempestivo	Responsabili Settore Acquisizioni di beni, servizi e lavori/ Settori di linea	Responsabili Settore Acquisizioni di beni, servizi e lavori/ Settori di linea
	Art. 37, c. 1, lett. b) d.lgs. n. 33/2013 e art. 29, c. 1, d.lgs. n. 50/2016	Delibera a contrarre	Delibera a contrarre o atto equivalente	Tempestivo	Responsabili Settore Acquisizioni di beni, servizi e lavori/ Settori di linea	Responsabili Settore Acquisizioni di beni, servizi e lavori/ Settori di linea
	Art. 37, c. 1, lett. b) d.lgs. n. 33/2013 e art. 29, c. 1, d.lgs. n. 50/2016, d.m. MIT 2.12.2016	Avvisi e bandi	SETTORI ORDINARI-SOTTOSOGLIA Avviso di indagini di mercato (art. 36, c. 7 e Linee guida ANAC n.4) Bandi ed avvisi (art. 36, c. 9) Avviso di costituzione elenco operatori economici e pubblicazione elenco (art. 36, c. 7 e Linee guida ANAC) Determina a contrarre ex art. 32, c. 2, con riferimento alle ipotesi ex art. 36, c. 2, lettere a) e b) SETTORI ORDINARI- SOPRASOGLIA Avviso di preinformazione per l'indizione di una gara per procedure ristrette e procedure competitive con negoziazione (amministrazioni subcentrali) (art. 70, c. 2 e 3) Bandi ed avvisi (art. 73, c. 1 e 4) Bandi di gara o avvisi di preinformazione per appalti di servizi di cui all'allegato IX (art. 142, c. 1) Bandi di concorso per concorsi di progettazione (art. 153) Bando per il concorso di idee (art. 156) SETTORI SPECIALI Bandi e avvisi (art. 127, c. 1) Per procedure ristrette e negoziate- Avviso periodico indicativo (art. 127, c. 3) Avviso sull'esistenza di un sistema di qualificazione (art. 128, c. 1) Bandi di gara e avvisi (art. 129, c. 1) Per i servizi sociali e altri servizi specifici- Avviso di gara, avviso periodico indicativo, avviso sull'esistenza di un sistema di qualificazione (art. 140, c. 1)	Tempestivo	Responsabili Settore Acquisizioni di beni, servizi e lavori/ Settori di linea	Responsabili Settore Acquisizioni di beni, servizi e lavori/ Settori di linea

			Per i concorsi di progettazione e di idee - Bando (art. 141, c. 3) SPONSORIZZAZIONI Avviso con cui si rende nota la ricerca di sponsor o l'avvenuto ricevimento di una proposta di sponsorizzazione indicando sinteticamente il contenuto del contratto proposto (art. 19, c. 1)			
	Art. 48, c. 3, d.l. 77/2021	Procedure negoziate afferenti agli investimenti pubblici finanziati, in tutto o in parte, con le risorse previste dal PNRR e dal PNC e dai programmi cofinanziati dai fondi strutturali dell'Unione europea	Evidenza dell'avvio delle procedure negoziate (art. 63 e art.125) ove le S.A. vi ricorrono quando, per ragioni di estrema urgenza derivanti da circostanze imprevedibili, non imputabili alla stazione appaltante, l'applicazione dei termini, anche abbreviati, previsti dalle procedure ordinarie può compromettere la realizzazione degli obiettivi o il rispetto dei tempi di attuazione di cui al PNRR nonché al PNC e ai programmi cofinanziati dai fondi strutturali dell'Unione Europea	Tempestivo	Responsabili Settore Acquisizioni di beni, servizi e lavori/ Settori di linea	Responsabili Settore Acquisizioni di beni, servizi e lavori/ Settori di linea
	Art. 37, c. 1, lett. b) d.lgs. n. 33/2013 e art. 29, c. 1, d.lgs. n. 50/2016	Commissione giudicatrice	Composizione della commissione giudicatrice, curricula dei suoi componenti	Tempestivo	Responsabili Settore Acquisizioni di beni, servizi e lavori/ Settori di linea	Responsabili Settore Acquisizioni di beni, servizi e lavori/ Settori di linea
	Art. 37, c. 1, lett. b) d.lgs. n. 33/2013 e art. 29, c. 1, d.lgs. n. 50/2016	Avvisi relativi all'esito della procedura	SETTORI ORDINARI- SOTTOSOGLIA Avviso sui risultati della procedura di affidamento con l'indicazione dei soggetti invitati (art. 36, c. 2, lett. b), c), c-bis). Per le ipotesi di cui all'art. 36, c. 2, lett. b) tranne nei casi in cui si procede ad affidamento diretto tramite determina a contrarre ex articolo 32, c. 2 Pubblicazione facoltativa dell'avviso di aggiudicazione di cui all'art. 36, co. 2, lett. a) tranne nei casi in cui si procede ai sensi dell'art. 32, co. 2 SETTORI ORDINARI-SOPRASOGLIA Avviso di appalto aggiudicato (art. 98) Avviso di aggiudicazione degli appalti di servizi di cui all'allegato IX eventualmente raggruppati su base trimestrale (art. 142, c. 3) Avviso sui risultati del concorso di progettazione (art. 153, c. 2) SETTORI SPECIALI Avviso relativo agli appalti aggiudicati (art. 129, c. 2 e art. 130) Avviso di aggiudicazione degli appalti di servizi sociali e di altri servizi specifici eventualmente raggruppati su base trimestrale (art. 140, c. 3)	Tempestivo	Responsabili Settore Acquisizioni di beni, servizi e lavori/ Settori di linea	Responsabili Settore Acquisizioni di beni, servizi e lavori/ Settori di linea

Bandi di gara e contratti

			Avviso sui risultati del concorso di progettazione (art. 141, c. 2)			
	d.l. 76, art. 1, co. 2, lett. a) (applicabile temporaneamente)	Avviso sui risultati della procedura di affidamento diretto (ove la determina a contrarre o atto equivalente sia adottato entro il 30.6.2023)	Per gli affidamenti diretti per lavori di importo inferiore a 150.000 euro e per servizi e forniture, ivi compresi i servizi di ingegneria e architettura e l'attività di progettazione, di importo inferiore a 139.000 euro: pubblicazione dell'avviso sui risultati della procedura di affidamento con l'indicazione dei soggetti invitati (non obbligatoria per affidamenti inferiori ad euro 40.000)	Tempestivo	Responsabili Settore Acquisizioni di beni, servizi e lavori/ Settori di linea	Responsabili Settore Acquisizioni di beni, servizi e lavori/ Settori di linea
	d.l. 76, art. 1, co. 1, lett. b) (applicabile temporaneamente)	Avviso di avvio della procedura e avviso sui risultati della aggiudicazione di procedure negoziate senza bando (ove la determina a contrarre o atto equivalente sia adottato entro il 30.6.2023)	Per l'affidamento di servizi e forniture, ivi compresi i servizi di ingegneria e architettura e l'attività di progettazione, di importo pari o superiore a 139.000 euro e fino alle soglie comunitarie e di lavori di importo pari o superiore a 150.000 euro e inferiore a un milione di euro: pubblicazione di un avviso che evidenzia l'avvio della procedura negoziata e di un avviso sui risultati della procedura di affidamento con l'indicazione dei soggetti invitati	Tempestivo	Responsabili Settore Acquisizioni di beni, servizi e lavori/ Settori di linea	Responsabili Settore Acquisizioni di beni, servizi e lavori/ Settori di linea
	Art. 37, c. 1, lett. b) d.lgs. n. 33/2013 e art. 29, c. 1, d.lgs. n. 50/2016	Verbali delle commissioni di gara	Verbali delle commissioni di gara (fatte salve le esigenze di riservatezza ai sensi dell'art. 53, ovvero dei documenti secretati ai sensi dell'art. 162 e nel rispetto dei limiti previsti in via generale dal d.lgs. n. 196/2003 e ss.mm.ii. in materia di dati personali)	Successivamente alla pubblicazione degli avvisi relativi agli esiti delle procedure	Responsabili Settore Acquisizioni di beni, servizi e lavori/ Settori di linea	Responsabili Settore Acquisizioni di beni, servizi e lavori/ Settori di linea
	Art. 47, c.2, 3, 9, d.l. 77/2021 e art. 29, co. 1, d.lgs. 50/2016	Pari opportunità e inclusione lavorativa nei contratti pubblici, nel PNRR e nel PNC	Copia dell'ultimo rapporto sulla situazione del personale maschile e femminile prodotto al momento della presentazione della domanda di partecipazione o dell'offerta da parte degli operatori economici tenuti, ai sensi dell'art. 46, del d.lgs. n. 198/2006 alla sua redazione (operatori che occupano oltre 50 dipendenti) (art. 47, c. 2, d.l. 77/2021)	Successivamente alla pubblicazione degli avvisi relativi agli esiti delle procedure	Responsabili Settore Acquisizioni di beni, servizi e lavori/ Settori di linea	Responsabili Settore Acquisizioni di beni, servizi e lavori/ Settori di linea
	Art. 37, c. 1, lett. b) d.lgs. n. 33/2013 e art. 29, c. 1, d.lgs. n. 50/2016	Contratti	Solo per gli affidamenti sopra soglia e per quelli finanziati con risorse PNRR e fondi strutturali, testo dei contratti e dei successivi accordi modificativi e/o interpretativi degli stessi (fatte salve le esigenze di riservatezza ai sensi dell'art. 53, ovvero dei documenti secretati ai sensi dell'art. 162 e nel rispetto dei limiti previsti in via generale dal d.lgs. n. 196/2003 e ss.mm.ii. in materia di dati personali).	Tempestivo	Responsabili Settore Acquisizioni di beni, servizi e lavori/ Settori di linea	Responsabili Settore Acquisizioni di beni, servizi e lavori/ Settori di linea
	D.l. 76/2020, art. 6 Art. 29, co. 1, d.lgs. 50/2016	Collegi consultivi tecnici	Composizione del CCT, curricula e compenso dei componenti	Tempestivo	Responsabili Settore Acquisizioni di beni, servizi e lavori/ Settori di linea	Responsabili Settore Acquisizioni di beni, servizi e lavori/ Settori di linea

	Art. 47, c.2, 3, 9, d.l. 77/2021 e art. 29, co. 1, d.lgs. 50/2016		Relazione di genere sulla situazione del personale maschile e femminile consegnata, entro sei mesi dalla conclusione del contratto, alla S.A. dagli operatori economici che occupano un numero pari o superiore a quindici dipendenti (art. 47, c. 3, d.l. 77/2021)	Tempestivo	Responsabili Settore Acquisizioni di beni, servizi e lavori/ Settori di linea	Responsabili Settore Acquisizioni di beni, servizi e lavori/ Settori di linea
	Art. 47, co. 3-bis e co. 9, d.l. 77/2021 e art. 29, co. 1, d.lgs. 50/2016	Pari opportunità e inclusione lavorativa nei contratti pubblici, nel PNRR e nel PNC	Pubblicazione da parte della S.A. della certificazione di cui all'articolo 17 della legge 12 marzo 1999, n. 68 e della relazione relativa all'assolvimento degli obblighi di cui alla medesima legge e alle eventuali sanzioni e provvedimenti disposti a carico dell'operatore economici nel triennio antecedente la data di scadenza di presentazione delle offerte e consegnati alla S.A. entro sei mesi dalla conclusione del contratto (per gli operatori economici che occupano un numero pari o superiore a quindici dipendenti)	Tempestivo	Responsabili Settore Acquisizioni di beni, servizi e lavori/ Settori di linea	Responsabili Settore Acquisizioni di beni, servizi e lavori/ Settori di linea
	Art. 37, c. 1, lett. b) d.lgs. n. 33/2013 e art. 29, c. 1, d.lgs. n. 50/2016	Fase esecutiva	Fatte salve le esigenze di riservatezza ai sensi dell'art. 53, ovvero dei documenti secretati ai sensi dell'art. 162 del d.lgs. 50/2016, i provvedimenti di approvazione ed autorizzazione relativi a: - modifiche soggettive - varianti - proroghe - rinnovi - quinto d'obbligo - subappalti (in caso di assenza del provvedimento di autorizzazione, pubblicazione del nominativo del subappaltatore, dell'importo e dell'oggetto del contratto di subappalto). Certificato di collaudo o regolare esecuzione Certificato di verifica conformità Accordi bonari e transazioni Atti di nomina del: direttore dei lavori/direttore dell'esecuzione/componenti delle commissioni di collaudo	Tempestivo	Responsabili Settore Acquisizioni di beni, servizi e lavori/ Settori di linea	Responsabili Settore Acquisizioni di beni, servizi e lavori/ Settori di linea
	Art. 37, c. 1, lett. b) d.lgs. n. 33/2013 e art. 29, c. 1, d.lgs. n. 50/2016	Resoconti della gestione finanziaria dei contratti al termine della loro esecuzione	Resoconti della gestione finanziaria dei contratti al termine della loro esecuzione. Il resoconto deve contenere, per ogni singolo contratto, almeno i seguenti dati: data di inizio e conclusione dell'esecuzione, importo del contratto, importo complessivo liquidato, importo complessivo dello scostamento, ove si sia verificato (scostamento positivo o negativo).	Annuale (entro il 31 gennaio) con riferimento agli affidamenti dell'anno precedente	Responsabili Settore Acquisizioni di beni, servizi e lavori/ Settori di linea	Responsabili Settore Acquisizioni di beni, servizi e lavori/ Settori di linea
	Art. 37, c. 1, lett. b) d.lgs. n. 33/2013 e art. 29, c. 1, d.lgs. n. 50/2016	Concessioni e partenariato pubblico privato	Tutti gli obblighi di pubblicazione elencati nel presente allegato sono applicabili anche ai contratti di concessione e di partenariato pubblico privato, in quanto compatibili , ai sensi degli artt. 29, 164, 179 del d.lgs. 50/2016.	Tempestivo	Responsabili Settore Acquisizioni di beni, servizi e lavori/ Settori di linea	Responsabili Settore Acquisizioni di beni, servizi e lavori/ Settori di linea

			<p>Con riferimento agli avvisi e ai bandi si richiamano inoltre:</p> <p>Bando di concessione, invito a presentare offerte (art. 164, c. 2, che rinvia alle disposizioni contenute nella parte I e II del d.lgs. 50/2016 anche relativamente alle modalità di pubblicazione e redazione dei bandi e degli avvisi)</p> <p>Nuovo invito a presentare offerte a seguito della modifica dell'ordine di importanza dei criteri di aggiudicazione (art. 173, c. 3)</p> <p>Nuovo bando di concessione a seguito della modifica dell'ordine di importanza dei criteri di aggiudicazione (art. 173, c. 3)</p> <p>Bando di gara relativo alla finanza di progetto (art. 183, c. 2)</p> <p>Bando di gara relativo alla locazione finanziaria di opere pubbliche o di pubblica utilità (art. 187)</p> <p>Bando di gara relativo al contratto di disponibilità (art. 188, c. 3)</p>			
	Art. 37, c. 1, lett. b) d.lgs. n. 33/2013 e art. 29, c. 1, d.lgs. n. 50/2016	Affidamenti diretti di lavori, servizi e forniture di somma urgenza e di protezione civile	Gli atti relativi agli affidamenti diretti di lavori, servizi e forniture di somma urgenza e di protezione civile, con specifica dell'affidatario, delle modalità della scelta e delle motivazioni che non hanno consentito il ricorso alle procedure ordinarie (art. 163, c. 10)	Tempestivo	Responsabili Settore Acquisizioni di beni, servizi e lavori/ Settori di linea	Responsabili Settore Acquisizioni di beni, servizi e lavori/ Settori di linea
	Art. 37, c. 1, lett. b) d.lgs. n. 33/2013 e art. 29, c. 1, d.lgs. n. 50/2016	Affidamenti in house	Tutti gli atti connessi agli affidamenti in house in formato open data di appalti pubblici e contratti di concessione tra enti nell'ambito del settore pubblico (art. 192, c. 1 e 3)	Tempestivo	Responsabili Settore Acquisizioni di beni, servizi e lavori/ Settori di linea	Responsabili Settore Acquisizioni di beni, servizi e lavori/ Settori di linea
	Art. 90, c. 10, dlgs n. 50/2016	Elenchi ufficiali di operatori economici riconosciuti e certificazioni	<p>Obbligo previsto per i soli enti gestiscono gli elenchi e per gli organismi di certificazione</p> <p>Elenco degli operatori economici iscritti in un elenco ufficiale (art. 90, c. 10, dlgs n. 50/2016)</p> <p>Elenco degli operatori economici in possesso del certificato rilasciato dal competente organismo di certificazione (art. 90, c. 10, dlgs n. 50/2016)</p>	Tempestivo	Responsabili Settore Acquisizioni di beni, servizi e lavori/ Settori di linea	Responsabili Settore Acquisizioni di beni, servizi e lavori/ Settori di linea
	Art. 11, co. 2-quater, l. n. 3/2003, introdotto	Progetti di investimento pubblico	Obbligo previsto per i soggetti titolari di progetti di investimento pubblico	Annuale	Responsabili Settore Acquisizioni di beni, servizi e lavori/ Settori di linea	Responsabili Settore Acquisizioni di beni, servizi e lavori/ Settori di linea

		dall'art. 41, co. 1, d.l. n. 76/2020		Elenco dei progetti finanziati, con indicazione del CUP, importo totale del finanziamento, le fonti finanziarie, la data di avvio del progetto e lo stato di attuazione finanziario e procedurale			
Sovvenzioni, contributi, sussidi, vantaggi economici	Criteri e modalità	Art. 26, c. 1, d.lgs. n. 33/2013	Criteri e modalità	Atti con i quali sono determinati i criteri e le modalità cui le amministrazioni devono attenersi per la concessione di sovvenzioni, contributi, sussidi ed ausili finanziari e l'attribuzione di vantaggi economici di qualunque genere a persone ed enti pubblici e privati	Tempestivo (ex art. 8, d.lgs. n. 33/2013)	Responsabili settori che conferiscono contributi	Responsabile Settore Segr. Gen e trasparenza
	Atti di concessione	Art. 26, c. 2, d.lgs. n. 33/2013	Atti di concessione (da pubblicare in tabelle creando un collegamento con la pagina nella quale sono riportati i dati dei relativi provvedimenti finali) (NB: è fatto divieto di diffusione di dati da cui sia possibile ricavare informazioni relative allo stato di salute e alla situazione di disagio economico-sociale degli interessati, come previsto dall'art. 26, c. 4, del d.lgs. n. 33/2013)	Atti di concessione di sovvenzioni, contributi, sussidi ed ausili finanziari alle imprese e comunque di vantaggi economici di qualunque genere a persone ed enti pubblici e privati di importo superiore a mille euro	Tempestivo (art. 26, c. 3, d.lgs. n. 33/2013)	Responsabili di tutti i settori per mezzo di applicativo gestione atti	Responsabili di tutti i settori per mezzo di applicativo gestione atti
				Per ciascun atto:			
		Art. 27, c. 1, lett. a), d.lgs. n. 33/2013		1) nome dell'impresa o dell'ente e i rispettivi dati fiscali o il nome di altro soggetto beneficiario	Tempestivo (art. 26, c. 3, d.lgs. n. 33/2013)	Responsabili di tutti i settori per mezzo di applicativo gestione atti	Responsabili di tutti i settori per mezzo di applicativo gestione atti
		Art. 27, c. 1, lett. b), d.lgs. n. 33/2013		2) importo del vantaggio economico corrisposto	Tempestivo (art. 26, c. 3, d.lgs. n. 33/2013)	Responsabili di tutti i settori per mezzo di applicativo gestione atti	Responsabili di tutti i settori per mezzo di applicativo gestione atti
		Art. 27, c. 1, lett. c), d.lgs. n. 33/2013		3) norma o titolo a base dell'attribuzione	Tempestivo (art. 26, c. 3, d.lgs. n. 33/2013)	Responsabili di tutti i settori per mezzo di applicativo gestione atti	Responsabili di tutti i settori per mezzo di applicativo gestione atti
		Art. 27, c. 1, lett. d), d.lgs. n. 33/2013		4) ufficio e funzionario o dirigente responsabile del relativo procedimento amministrativo	Tempestivo (art. 26, c. 3, d.lgs. n. 33/2013)	Responsabili di tutti i settori per mezzo di applicativo gestione atti	Responsabili di tutti i settori per mezzo di applicativo gestione atti
		Art. 27, c. 1, lett. e), d.lgs. n. 33/2013		5) modalità seguita per l'individuazione del beneficiario	Tempestivo (art. 26, c. 3, d.lgs. n. 33/2013)	Responsabili di tutti i settori per mezzo di applicativo gestione atti	Responsabili di tutti i settori per mezzo di applicativo gestione atti
		Art. 27, c. 1, lett. f), d.lgs. n. 33/2013		6) <i>link</i> al progetto selezionato	Tempestivo (art. 26, c. 3, d.lgs. n. 33/2013)	Responsabili di tutti i settori per mezzo di applicativo gestione atti	Responsabili di tutti i settori per mezzo di applicativo gestione atti
		Art. 27, c. 1, lett. f), d.lgs. n. 33/2013		7) <i>link</i> al curriculum vitae del soggetto incaricato	Tempestivo (art. 26, c. 3, d.lgs. n. 33/2013)	Responsabili di tutti i settori per mezzo di applicativo gestione atti	Responsabili di tutti i settori per mezzo di applicativo gestione atti

		Art. 27, c. 2, d.lgs. n. 33/2013		Elenco (in formato tabellare aperto) dei soggetti beneficiari degli atti di concessione di sovvenzioni, contributi, sussidi ed ausili finanziari alle imprese e di attribuzione di vantaggi economici di qualunque genere a persone ed enti pubblici e privati di importo superiore a mille euro	Annuale (art. 27, c. 2, d.lgs. n. 33/2013)	Responsabili di tutti i settori per mezzo di applicativo gestione atti	Responsabili di tutti i settori per mezzo di applicativo gestione atti
Bilanci	Bilancio preventivo e consuntivo	Art. 29, c. 1, d.lgs. n. 33/2013 Art. 5, c. 1, d.p.c.m. 26 aprile 2011	Bilancio preventivo	Documenti e allegati del bilancio preventivo, nonché dati relativi al bilancio di previsione di ciascun anno in forma sintetica, aggregata e semplificata, anche con il ricorso a rappresentazioni grafiche	Tempestivo (ex art. 8, d.lgs. n. 33/2013)	Responsabile Settore Bilancio e Ragioneria	Responsabile Settore Bilancio e Ragioneria
		Art. 29, c. 1-bis, d.lgs. n. 33/2013 e d.p.c.m. 29 aprile 2016		Dati relativi alle entrate e alla spesa dei bilanci preventivi in formato tabellare aperto in modo da consentire l'esportazione, il trattamento e il riutilizzo.	Tempestivo (ex art. 8, d.lgs. n. 33/2013)	Responsabile Settore Bilancio e Ragioneria	Responsabile Settore Bilancio e Ragioneria
		Art. 29, c. 1, d.lgs. n. 33/2013 Art. 5, c. 1, d.p.c.m. 26 aprile 2011	Bilancio consuntivo	Documenti e allegati del bilancio consuntivo, nonché dati relativi al bilancio consuntivo di ciascun anno in forma sintetica, aggregata e semplificata, anche con il ricorso a rappresentazioni grafiche	Tempestivo (ex art. 8, d.lgs. n. 33/2013)	Responsabile Settore Bilancio e Ragioneria	Responsabile Settore Bilancio e Ragioneria
		Art. 29, c. 1-bis, d.lgs. n. 33/2013 e d.p.c.m. 29 aprile 2016		Dati relativi alle entrate e alla spesa dei bilanci consuntivi in formato tabellare aperto in modo da consentire l'esportazione, il trattamento e il riutilizzo.	Tempestivo (ex art. 8, d.lgs. n. 33/2013)	Responsabile Settore Bilancio e Ragioneria	Responsabile Settore Bilancio e Ragioneria
		Art. 142, c. 12 quater, d.lgs. n. 285/1992		Pubblicazione della relazione, in cui sono indicati, con riferimento all'anno precedente, l'ammontare complessivo dei proventi ex art. 208, c.1., e art. 12-bis D.Lgs. n. 285/1992, come risultante dal rendiconto approvato nel medesimo anno, e gli interventi realizzati a valere su tali risorse, con la specificazione degli oneri sostenuti per ciascun intervento.	Entro 30 giorni dalla data - 31 maggio di ogni anno - di invio informatico al M. Infrastrutture-Trasporti e al M. Interno	Responsabile Settore Bilancio e Ragioneria	Responsabile Settore Bilancio e Ragioneria
	Piano degli indicatori e dei risultati attesi di bilancio	Art. 29, c. 2, d.lgs. n. 33/2013 - Art. 19 e 22 del dlgs n. 91/2011 - Art. 18-bis del dlgs n.118/2011	Piano degli indicatori e dei risultati attesi di bilancio	Piano degli indicatori e risultati attesi di bilancio, con l'integrazione delle risultanze osservate in termini di raggiungimento dei risultati attesi e le motivazioni degli eventuali scostamenti e gli aggiornamenti in corrispondenza di ogni nuovo esercizio di bilancio, sia tramite la specificazione di nuovi obiettivi e indicatori, sia attraverso l'aggiornamento dei valori obiettivo e la soppressione di obiettivi già raggiunti oppure oggetto di ripianificazione	Tempestivo (ex art. 8, d.lgs. n. 33/2013)	Responsabile Settore Bilancio e Ragioneria	Responsabile Settore Bilancio e Ragioneria

Beni immobili e gestione patrimonio	Patrimonio immobiliare	Art. 30, d.lgs. n. 33/2013	Patrimonio immobiliare	Informazioni identificative degli immobili posseduti e detenuti	Tempestivo (ex art. 8, d.lgs. n. 33/2013)	Responsabile Valorizzazione Patrimonio pubblico	Responsabile Valorizzazione Patrimonio pubblico
		Art. 48, c. 3, lett. c, d.lgs. n. 159/2011		Elenco dei beni confiscati alla criminalità organizzata e trasferiti al Comune, contenente i dati concernenti la consistenza, la destinazione e l'utilizzazione dei beni, nonché in caso di assegnazione a terzi, i dati identificativi del concessionario e gli estremi, l'oggetto e la durata della concessione.	Mensile	Responsabile Settore Servizi Sociali	Responsabile Valorizzazione Patrimonio pubblico
	Canoni di locazione o affitto	Art. 30, d.lgs. n. 33/2013	Canoni di locazione o affitto	Canoni di locazione o di affitto versati o percepiti	Tempestivo (ex art. 8, d.lgs. n. 33/2013)	Responsabile Valorizzazione Patrimonio pubblico	Responsabile Valorizzazione Patrimonio pubblico
Controlli e rilievi sull'amministrazione	Organismi indipendenti di valutazione, nuclei di valutazione o altri organismi con funzioni analoghe	Art. 31, d.lgs. n. 33/2013	Atti degli Organismi indipendenti di valutazione, nuclei di valutazione o altri organismi con funzioni analoghe	Attestazione dell'OIV o di altra struttura analoga nell'assolvimento degli obblighi di pubblicazione	Annuale e in relazione a delibere A.N.AC.	Responsabile Settore Risorse Umane	Responsabile Settore RisorseUmane
				Documento dell'OIV di validazione della Relazione sulla Performance (art. 14, c. 4, lett. c), d.lgs. n. 150/2009)	Tempestivo	Responsabile Settore Risorse Umane	Responsabile Settore RisorseUmane
				Relazione dell'OIV sul funzionamento complessivo del Sistema di valutazione, trasparenza e integrità dei controlli interni (art. 14, c. 4, lett. a), d.lgs. n. 150/2009)	Tempestivo	Responsabile Settore Risorse Umane	Responsabile Settore RisorseUmane
				Altri atti degli organismi indipendenti di valutazione, nuclei di valutazione o altri organismi con funzioni analoghe, procedendo all'indicazione in forma anonima dei dati personali eventualmente presenti	Tempestivo (ex art. 8, d.lgs. n. 33/2013)	Responsabile Settore Risorse Umane	Responsabile Settore RisorseUmane
	Organi di revisione amministrativa e contabile	Art. 31, d.lgs. n. 33/2013	Relazioni degli organi di revisione amministrativa e contabile	Relazioni degli organi di revisione amministrativa e contabile al bilancio di previsione o budget, alle relative variazioni e al conto consuntivo o bilancio di esercizio	Tempestivo (ex art. 8, d.lgs. n. 33/2013)	Responsabile del Settore Bilancio e Ragioneria	Responsabile del Settore Bilancio e Ragioneria
	Corte dei conti		Rilievi Corte dei conti	Tutti i rilievi della Corte dei conti ancorché non recepiti riguardanti l'organizzazione e l'attività delle amministrazioni stesse e dei loro uffici	Tempestivo (ex art. 8, d.lgs. n. 33/2013)	Responsabili Settori che ricevono il rilievo	Responsabile Area Risorse finanziarie e strumentali
	Carta dei servizi e standard di qualità		Art. 32, c. 1, d.lgs. n. 33/2013	Carta dei servizi e standard di qualità	Carta dei servizi o documento contenente gli standard di qualità dei servizi pubblici	Tempestivo (ex art. 8, d.lgs. n. 33/2013)	Responsabili Settori che predispongono carta dei servizi

	Class action	Art. 1, c. 2, d.lgs. n. 198/2009	Class action	Notizia del ricorso in giudizio proposto dai titolari di interessi giuridicamente rilevanti ed omogenei nei confronti delle amministrazioni e dei concessionari di servizio pubblico al fine di ripristinare il corretto svolgimento della funzione o la corretta erogazione di un servizio	Tempestivo	Responsabile del servizio Contenzioso	Responsabile del servizio Contenzioso
		Art. 4, c. 2, d.lgs. n. 198/2009		Sentenza di definizione del giudizio	Tempestivo	Responsabile del servizio Contenzioso	Responsabile del servizio Contenzioso
		Art. 4, c. 6, d.lgs. n. 198/2009		Misure adottate in ottemperanza alla sentenza	Tempestivo	Responsabile del servizio Contenzioso	Responsabile del servizio Contenzioso
	Costi contabilizzati	Art. 32, c. 2, lett. a), d.lgs. n. 33/2013 Art. 10, c. 5, d.lgs. n. 33/2013	Costi contabilizzati (da pubblicare in tabelle)	Costi contabilizzati dei servizi erogati agli utenti, sia finali che intermedi e il relativo andamento nel tempo	Annuale (art. 10, c. 5, d.lgs. n. 33/2013)	Responsabile Area Risorse finanziarie e strumentali	Responsabile Area Risorse finanziarie e strumentali
	Liste di attesa	Art. 41, c. 6, d.lgs. n. 33/2013	Liste di attesa (obbligo di pubblicazione a carico di enti, aziende e strutture pubbliche e private che erogano prestazioni per conto del servizio sanitario) (da pubblicare in tabelle)	Criteri di formazione delle liste di attesa, tempi di attesa previsti e tempi medi effettivi di attesa per ciascuna tipologia di prestazione erogata	Tempestivo (ex art. 8, d.lgs. n. 33/2013)	NA	NA
	Servizi in rete	Art. 7 co. 3 d.lgs. 82/2005 modificato dall'art. 8 co. 1 del d.lgs. 179/16	Risultati delle indagini sulla soddisfazione da parte degli utenti rispetto alla qualità dei servizi in rete e statistiche di utilizzo dei servizi in rete	Risultati delle rilevazioni sulla soddisfazione da parte degli utenti rispetto alla qualità dei servizi in rete resi all'utente, anche in termini di fruibilità, accessibilità e tempestività, statistiche di utilizzo dei servizi in rete.	Tempestivo	Responsabile Settore Informatica e statistica	Responsabile Settore Informatica e statistica
Servizi erogati		Delibera ANAC n. 803/2020 e ARERA n. 444/2019	Servizio di gestione dei rifiuti urbani e assimilati	Pubblicazione del collegamento ipertestuale alla sezione del sito istituzionale dedicata al servizio di gestione dei rifiuti, costituita ex deliberazione ARERA n. 444 del 31 ottobre 2019		Responsabile Settore Tutela ambientale e protezione civile	Responsabile Settore Tutela ambientale e protezione civile
Pagamenti dell'amministrazione	Dati sui pagamenti	Art. 4-bis, c. 2, dlgs n. 33/2013	Dati sui pagamenti (da pubblicare in tabelle)	Dati sui propri pagamenti in relazione alla tipologia di spesa sostenuta, all'ambito temporale di riferimento e ai beneficiari	Trimestrale (in fase di prima attuazione semestrale)	Responsabile Settore Bilancio e Ragioneria	Responsabile Settore Bilancio e Ragioneria

	Dati sui pagamenti del servizio sanitario nazionale	Art. 41, c. 1-bis, d.lgs. n. 33/2013	Dati sui pagamenti in forma sintetica e aggregata (da pubblicare in tabelle)	Dati relativi a tutte le spese e a tutti i pagamenti effettuati, distinti per tipologia di lavoro, bene o servizio in relazione alla tipologia di spesa sostenuta, all'ambito temporale di riferimento e ai beneficiari	Trimestrale (in fase di prima attuazione semestrale)	NA	NA
	Indicatore di tempestività dei pagamenti	Art. 33, d.lgs. n. 33/2013	Indicatore di tempestività dei pagamenti	Indicatore dei tempi medi di pagamento relativi agli acquisti di beni, servizi, prestazioni professionali e forniture (indicatore annuale di tempestività dei pagamenti)	Annuale (art. 33, c. 1, d.lgs. n. 33/2013)	Responsabile Settore Bilancio e Ragioneria	Responsabile Settore Bilancio e Ragioneria
				Indicatore trimestrale di tempestività dei pagamenti	Trimestrale (art. 33, c. 1, d.lgs. n. 33/2013)	Responsabile Settore Bilancio e Ragioneria	Responsabile Settore Bilancio e Ragioneria
			Ammontare complessivo dei debiti	Ammontare complessivo dei debiti e il numero delle imprese creditrici	Annuale (art. 33, c. 1, d.lgs. n. 33/2013)	Responsabile Settore Bilancio e Ragioneria	Responsabile Settore Bilancio e Ragioneria
				Nelle richieste di pagamento: i codici IBAN identificativi del conto di pagamento, ovvero di imputazione del versamento in Tesoreria, tramite i quali i soggetti versanti possono effettuare i pagamenti mediante bonifico bancario o postale, ovvero gli identificativi del conto corrente postale sul quale i soggetti versanti possono effettuare i pagamenti mediante bollettino postale, nonché i codici identificativi del pagamento da indicare obbligatoriamente per il versamento	Tempestivo (ex art. 8, d.lgs. n. 33/2013)	Responsabile Settore Bilancio e Ragioneria	Responsabile Settore Bilancio e Ragioneria
	IBAN e pagamenti informatici	Art. 36, d.lgs. n. 33/2013 Art. 5, c. 1, d.lgs. n. 82/2005	IBAN e pagamenti informatici	<p>Publicazione dei seguenti dati dei pagamenti informatici:</p> <ul style="list-style-type: none"> <input type="checkbox"/> la data di adesione alla piattaforma pagoPA secondo la seguente dicitura "Aderente alla piattaforma pagoPA dal XX.XX.XXXX"; <input type="checkbox"/> se utilizzati, gli altri metodi di pagamento non integrati con la piattaforma pagoPA, ovvero: <ul style="list-style-type: none"> • "Delega unica F24" (c.d. modello F24) fino alla sua integrazione con il Sistema pagoPA; • Sepa Direct Debit (SDD) fino alla sua integrazione con il Sistema pagoPA; <input type="checkbox"/> eventuali altri servizi di pagamento non ancora integrati con il Sistema pagoPA e che non risultino sostituibili con quelli erogati tramite pagoPA poiché una specifica previsione di legge ne impone la messa a disposizione dell'utenza per l'esecuzione del pagamento; <p>per cassa, presso il soggetto che per tale ente svolge il servizio di tesoreria o di cassa.</p>	Tempestivo	Responsabile Settore Bilancio e Ragioneria	Responsabile Settore Bilancio e Ragioneria

	Nuclei di valutazione e verifica degli investimenti pubblici	Art. 38, c. 1, d.lgs. n. 33/2013	Informazioni relative ai nuclei di valutazione e verifica degli investimenti pubblici (art. 1, l. n. 144/1999)	Informazioni relative ai nuclei di valutazione e verifica degli investimenti pubblici, incluse le funzioni e i compiti specifici ad essi attribuiti, le procedure e i criteri di individuazione dei componenti e i loro nominativi (obbligo previsto per le amministrazioni centrali e regionali)	Tempestivo (ex art. 8, d.lgs. n. 33/2013)	NA	NA
Opere pubbliche	Atti di programmazione delle opere pubbliche	Art. 38, c. 2 e 2 bis d.lgs. n. 33/2013 Art. 21 co.7 d.lgs. n. 50/2016 Art. 29 d.lgs. n. 50/2016	Atti di programmazione delle opere pubbliche	Atti di programmazione delle opere pubbliche (<i>link</i> alla sotto-sezione "bandi di gara e contratti"). A titolo esemplificativo: - Programma triennale dei lavori pubblici, nonché i relativi aggiornamenti annuali, ai sensi art. 21 d.lgs. n. 50/2016 - Documento pluriennale di pianificazione ai sensi dell'art. 2 del d.lgs. n. 228/2011, (per i Ministeri)	Tempestivo (art.8, c. 1, d.lgs. n. 33/2013)	Responsabile Area Servizi Tecnici e sicurezza ambienti di lavoro	Responsabile Area Servizi Tecnici e sicurezza ambienti di lavoro
	Tempi costi e indicatori di realizzazione delle opere pubbliche	Art. 38, c. 2, d.lgs. n. 33/2013	Tempi, costi unitari e indicatori di realizzazione delle opere pubbliche in corso o completate.	Informazioni relative ai tempi e agli indicatori di realizzazione delle opere pubbliche in corso o completate	Tempestivo (art. 38, c. 1, d.lgs. n. 33/2013)	Responsabile Area Servizi Tecnici e sicurezza ambienti di lavoro	Responsabile Area Servizi Tecnici e sicurezza ambienti di lavoro
		Art. 38, c. 2, d.lgs. n. 33/2013	(da pubblicare in tabelle, sulla base dello schema tipo redatto dal Ministero dell'economia e della finanza d'intesa con l'Autorità nazionale anticorruzione)	Informazioni relative ai costi unitari di realizzazione delle opere pubbliche in corso o completate	Tempestivo (art. 38, c. 1, d.lgs. n. 33/2013)	Responsabile Area Servizi Tecnici e sicurezza ambienti di lavoro	Responsabile Area Servizi Tecnici e sicurezza ambienti di lavoro
	Pianificazione e governo del territorio		Art. 39, c. 1, lett. a), d.lgs. n. 33/2013	Pianificazione e governo del territorio (da pubblicare in tabelle)	Atti di governo del territorio quali, tra gli altri, piani territoriali, piani di coordinamento, piani paesistici, strumenti urbanistici, generali e di attuazione, nonché le loro varianti	Tempestivo (art. 39, c. 1, d.lgs. n. 33/2013)	Settore Pianificazione Urbanistica per le altre e per le varianti pure al PGT
Art. 39, c. 2, d.lgs. n. 33/2013			Documentazione relativa a ciascun procedimento di presentazione e approvazione delle proposte di trasformazione urbanistica di iniziativa privata o pubblica in variante allo strumento urbanistico generale comunque denominato vigente nonché delle proposte di trasformazione urbanistica di iniziativa privata o pubblica in attuazione dello strumento urbanistico generale vigente che comportino premialità edificatorie a fronte dell'impegno dei privati alla realizzazione di opere di urbanizzazione extra oneri o della cessione di aree o volumetrie per finalità di pubblico interesse		Tempestivo (ex art. 8, d.lgs. n. 33/2013)	Settore Pianificazione Urbanistica	Settore Pianificazione Urbanistica

Informazioni ambientali		Art. 40, c. 2, d.lgs. n. 33/2013	Informazioni ambientali	Informazioni ambientali che le amministrazioni detengono ai fini delle proprie attività istituzionali:	Tempestivo (ex art. 8, d.lgs. n. 33/2013)	Responsabile Settore Sostenibilità ambientale	Responsabile Settore Sostenibilità ambientale
			Stato dell'ambiente	1) Stato degli elementi dell'ambiente, quali l'aria, l'atmosfera, l'acqua, il suolo, il territorio, i siti naturali, compresi gli igrotopi, le zone costiere e marine, la diversità biologica ed i suoi elementi costitutivi, compresi gli organismi geneticamente modificati, e, inoltre, le interazioni tra questi elementi	Tempestivo (ex art. 8, d.lgs. n. 33/2013)	Responsabile Settore Sostenibilità ambientale	Responsabile Settore Sostenibilità ambientale
			Fattori inquinanti	2) Fattori quali le sostanze, l'energia, il rumore, le radiazioni od i rifiuti, anche quelli radioattivi, le emissioni, gli scarichi ed altri rilasci nell'ambiente, che incidono o possono incidere sugli elementi dell'ambiente	Tempestivo (ex art. 8, d.lgs. n. 33/2013)	Responsabile Settore Sostenibilità ambientale	Responsabile Settore Sostenibilità ambientale
			Misure incidenti sull'ambiente e relative analisi di impatto	3) Misure, anche amministrative, quali le politiche, le disposizioni legislative, i piani, i programmi, gli accordi ambientali e ogni altro atto, anche di natura amministrativa, nonché le attività che incidono o possono incidere sugli elementi e sui fattori dell'ambiente ed analisi costi-benefici ed altre analisi ed ipotesi economiche usate nell'ambito delle stesse	Tempestivo (ex art. 8, d.lgs. n. 33/2013)	Responsabile Settore Sostenibilità ambientale	Responsabile Settore Sostenibilità ambientale
			Misure a protezione dell'ambiente e relative analisi di impatto	4) Misure o attività finalizzate a proteggere i suddetti elementi ed analisi costi-benefici ed altre analisi ed ipotesi economiche usate nell'ambito delle stesse	Tempestivo (ex art. 8, d.lgs. n. 33/2013)	Responsabile Settore Sostenibilità ambientale	Responsabile Settore Sostenibilità ambientale
			Relazioni sull'attuazione della legislazione	5) Relazioni sull'attuazione della legislazione ambientale	Tempestivo (ex art. 8, d.lgs. n. 33/2013)	Responsabile Settore Sostenibilità ambientale	Responsabile Settore Sostenibilità ambientale
			Stato della salute e della sicurezza umana	6) Stato della salute e della sicurezza umana, compresa la contaminazione della catena alimentare, le condizioni della vita umana, il paesaggio, i siti e gli edifici d'interesse culturale, per quanto influenzabili dallo stato degli elementi dell'ambiente, attraverso tali elementi, da qualsiasi fattore	Tempestivo (ex art. 8, d.lgs. n. 33/2013)	Responsabile Settore Sostenibilità ambientale	Responsabile Settore Sostenibilità ambientale
			Relazione sullo stato dell'ambiente del Ministero dell'Ambiente e della tutela del territorio	Relazione sullo stato dell'ambiente redatta dal Ministero dell'Ambiente e della tutela del territorio	Tempestivo (ex art. 8, d.lgs. n. 33/2013)	Responsabile Settore Sostenibilità ambientale	Responsabile Settore Sostenibilità ambientale
Strutture sanitarie private accreditate		Art. 41, c. 4, d.lgs. n. 33/2013	Strutture sanitarie private accreditate	Elenco delle strutture sanitarie private accreditate	Annuale (art. 41, c. 4, d.lgs. n. 33/2013)	NA	NA

			(da pubblicare in tabelle)	Accordi intercorsi con le strutture private accreditate	Annuale (art. 41, c. 4, d.lgs. n. 33/2013)	NA	NA
Interventi straordinari e di emergenza		Art. 42, c. 1, lett. a), d.lgs. n. 33/2013	Interventi straordinari e di emergenza (da pubblicare in tabelle)	Provvedimenti adottati concernenti gli interventi straordinari e di emergenza che comportano deroghe alla legislazione vigente, con l'indicazione espressa delle norme di legge eventualmente derogate e dei motivi della deroga, nonché con l'indicazione di eventuali atti amministrativi o giurisdizionali intervenuti	Tempestivo (ex art. 8, d.lgs. n. 33/2013)	Responsabili Settori che emettono tali atti (Polizia Locale, Tutela ambientale, Sportello Unico dell'edilizia, attività produttive e attività commerciali, Verde, parchi e reticolo idrico, Coordinamento Amministrativo e servizi cimiteriali)	Responsabile Settore Segreteria gen. e trasparenza
		Art. 42, c. 1, lett. b), d.lgs. n. 33/2013		Termini temporali eventualmente fissati per l'esercizio dei poteri di adozione dei provvedimenti straordinari	Tempestivo (ex art. 8, d.lgs. n. 33/2013)	Responsabili Settori che emettono tali atti (Polizia Locale, Tutela ambientale, Sportello Unico dell'edilizia, attività produttive e attività commerciali, Verde, parchi e reticolo idrico, Coordinamento Amministrativo e servizi cimiteriali)	Responsabile Settore Segreteria gen. e trasparenza
		Art. 42, c. 1, lett. c), d.lgs. n. 33/2013		Costo previsto degli interventi e costo effettivo sostenuto dall'amministrazione	Tempestivo (ex art. 8, d.lgs. n. 33/2013)	Responsabili Settori che emettono tali atti (Polizia Locale, Tutela ambientale, Sportello Unico dell'edilizia, attività produttive e attività commerciali, Verde, parchi e reticolo idrico, Coordinamento Amministrativo e servizi cimiteriali)	Responsabile Settore Segreteria gen. e trasparenza
	Art. 99, c. 5, DL n.18/2020, conv. L. n. 27/2020	Erogazioni liberali a sostegno del contrasto all'emergenza epidemiologica da COVID-19	Pubblicazione, al termine dello stato di emergenza sanitaria, di un prospetto contenente la rendicontazione separata delle erogazioni liberali ricevute dal Comune a sostegno dell'emergenza epidemiologica, in conformità al modello allegato alla Comunicazione datata 29/07/2020 e alla Comunicazione datata 07/10/2020 del Presidente dell'ANAC.	Prospetto da pubblicare al termine dello stato di emergenza e da aggiornare trimestralmente	Responsabili settori competenti gestione e rendicontazione fondi	Responsabili settori competenti gestione e rendicontazione fondi	
Altri contenuti	Prevenzione della Corruzione	Art. 10, c. 8, lett. a), d.lgs. n. 33/2013	Piano triennale per la prevenzione della corruzione e della trasparenza	Piano triennale per la prevenzione della corruzione e della trasparenza e suoi allegati, le misure integrative di prevenzione della corruzione individuate ai sensi dell'articolo 1, comma 2-bis della legge n. 190 del 2012, (MOG 231)	Annuale	Responsabile Settore Segreteria gen. e trasparenza	Responsabile Settore Segreteria gen. e trasparenza
		Art. 1, c. 8, l. n. 190/2012, Art. 43, c. 1, d.lgs. n. 33/2013	Responsabile della prevenzione della corruzione e della trasparenza	Responsabile della prevenzione della corruzione e della trasparenza	Tempestivo	Responsabile Settore Segreteria gen. e trasparenza	Responsabile Settore Segreteria gen. e trasparenza
			Regolamenti per la prevenzione e la repressione della corruzione e dell'illegalità	Regolamenti per la prevenzione e la repressione della corruzione e dell'illegalità (laddove adottati)	Tempestivo	Responsabile Settore Segreteria gen. e trasparenza	Responsabile Settore Segreteria gen. e trasparenza
		Art. 1, c. 14, l. n. 190/2012	Relazione del responsabile della prevenzione della	Relazione del responsabile della prevenzione della corruzione recante i risultati dell'attività svolta (entro il 15 dicembre di ogni anno)	Annuale (ex art. 1, c. 14, L. n. 190/2012)	Responsabile Settore Segreteria gen. e trasparenza	Responsabile Settore Segreteria gen. e trasparenza

			corruzione e della trasparenza				
		Art. 1, c. 3, l. n. 190/2012	Provvedimenti adottati dall'A.N.AC. ed atti di adeguamento a tali provvedimenti	Provvedimenti adottati dall'A.N.AC. ed atti di adeguamento a tali provvedimenti in materia di vigilanza e controllo nell'anticorruzione	Tempestivo	Responsabile Settore Segreteria gen. e trasparenza	Responsabile Settore Segreteria gen. e trasparenza
		Art. 18, c. 5, d.lgs. n. 39/2013	Atti di accertamento delle violazioni	Atti di accertamento delle violazioni delle disposizioni di cui al d.lgs. n. 39/2013	Tempestivo	Responsabile Settore Segreteria gen. e trasparenza	Responsabile Settore Segreteria gen. e trasparenza
Altri contenuti	Accesso civico	Art. 5, c. 1, d.lgs. n. 33/2013 / Art. 2, c. 9-bis, l. 241/90	Accesso civico "semplice" concernente dati, documenti e informazioni soggetti a pubblicazione obbligatoria	Nome del Responsabile della prevenzione della corruzione e della trasparenza cui è presentata la richiesta di accesso civico, nonché modalità per l'esercizio di tale diritto, con indicazione dei recapiti telefonici e delle caselle di posta elettronica istituzionale e nome del titolare del potere sostitutivo, attivabile nei casi di ritardo o mancata risposta, con indicazione dei recapiti telefonici e delle caselle di posta elettronica istituzionale	Tempestivo	Responsabile Settore Segreteria gen. e trasparenza	Responsabile Settore Segreteria gen. e trasparenza
		Art. 5, c. 2, d.lgs. n. 33/2013	Accesso civico "generalizzato" concernente dati e documenti ulteriori	Nomi Uffici competenti cui è presentata la richiesta di accesso civico, nonché modalità per l'esercizio di tale diritto, con indicazione dei recapiti telefonici e delle caselle di posta elettronica istituzionale	Tempestivo	Responsabile Settore Segreteria gen. e trasparenza	Responsabile Settore Segreteria gen. e trasparenza
		Linee guida Anac FOIA (del. 1309/2016)	Registro degli accessi	Elenco delle richieste di accesso (atti, civico e generalizzato) con indicazione dell'oggetto e della data della richiesta nonché del relativo esito con la data della decisione	Semestrale	Responsabile Settore Segreteria gen. e trasparenza	Responsabile Settore Segreteria gen. e trasparenza
Altri contenuti	Accessibilità e Catalogo dei dati, metadati e banche dati	Art. 53, c. 1 bis, d.lgs. 82/2005 modificato dall'art. 43 del d.lgs. 179/16	Catalogo dei dati, metadati e delle banche dati	Catalogo dei dati, dei metadati definitivi e delle relative banche dati in possesso delle amministrazioni, da pubblicare anche tramite link al Repertorio nazionale dei dati territoriali (www.rndt.gov.it), al catalogo dei dati della PA e delle banche dati www.dati.gov.it e http://basidati.agid.gov.it/catalogo gestiti da AGID	Tempestivo	Responsabile Settore Informatica e statistica	Responsabile Settore Informatica e statistica
		Art. 53, c. 1, bis, d.lgs. 82/2005	Regolamenti	Regolamenti che disciplinano l'esercizio della facoltà di accesso telematico e il riutilizzo dei dati, fatti salvi i dati presenti in Anagrafe tributaria	Annuale	Responsabile Settore Informatica e statistica	Responsabile Settore Informatica e statistica

		Art. 9, c. 7, d.l. n. 179/2012 convertito con modificazioni dalla L. 17 dicembre 2012, n. 221	Obiettivi di accessibilità (da pubblicare secondo le indicazioni contenute nella circolare dell'Agenzia per l'Italia digitale n. 1/2016 e s.m.i.)	Obiettivi di accessibilità dei soggetti disabili agli strumenti informatici per l'anno corrente (entro il 31 marzo di ogni anno) e lo stato di attuazione del "piano per l'utilizzo del telelavoro" nella propria organizzazione	Annuale (ex art. 9, c. 7, D.L. n. 179/2012)	Responsabile Settore Informatica e statistica	Responsabile Settore Informatica e statistica
Altri contenuti	Dati ulteriori	Art. 7-bis, c. 3, d.lgs. n. 33/2013 Art. 1, c. 9, lett. f), l. n. 190/2012	Dati ulteriori (NB: nel caso di pubblicazione di dati non previsti da norme di legge si deve procedere alla anonimizzazione dei dati personali eventualmente presenti, in virtù di quanto disposto dall'art. 4, c. 3, del d.lgs. n. 33/2013)	Dati, informazioni e documenti ulteriori che le pubbliche amministrazioni non hanno l'obbligo di pubblicare ai sensi della normativa vigente e che non sono riconducibili alle sottosezioni indicate	Responsabile Settori interessati	Responsabile Settori interessati
				Numero e l'elenco delle autovetture di servizio a qualunque titolo utilizzate (DPCM 25 settembre 2014, art. 4) Relazioni annuali di cui all'art. 26, comma 4, Legge 488/1999 Estremi provvedimento di conclusione del procedimento di valutazione di fattibilità delle proposte di project financing a iniziativa privata presentate dagli operatori economici (art. 183, c. 15, D. Lgs. 50)	Secondo lo stato di avanzamento dei progetti	Responsabile Settori interessati	Responsabile Settori interessati