



PROVINCIA DI VICENZA

# COMUNE DI SANDRIGO

Allegato B)

## PIANO INTEGRATO DI ATTIVITÀ ED ORGANIZZAZIONE 2023/2025

**SEZIONE ART. 3: VALORE PUBBLICO, PERFORMANCE E ANTICORRUZIONE**

**SOTTOSEZIONE RISCHI CORRUTTIVI E TRASPARENZA**

(ART. 3 C. 1 LETT. C) DEL DM 30/6/2022 N. 132)

### PIANO TRIENNALE DI PREVENZIONE DELLA CORRUZIONE E PER LA TRASPARENZA

**2022-2024**

Disposizioni per la prevenzione della corruzione e dell'illegalità

art. 1 commi 8 e 9 della legge 190/2012 e smi.

approvato con deliberazione di Giunta Comunale n. 13 del 27/01/2022

**aggiornamento anno 2024 del Piano 2022-2024**

## **PREMESSA**

*Il presente piano di prevenzione della corruzione e della trasparenza per il triennio 2022-2024 è redatto secondo le indicazioni fornite dall'Autorità Nazionale Anticorruzione (ANAC) con la delibera n. 1064 del 13 novembre 2019, recante ad oggetto: "Piano Nazionale Anticorruzione 2019", aggiornate al Piano Nazionale Anticorruzione 2022, approvato con Delibera dell'Autorità n. 7 del 17 gennaio 2023.*

*L'ANAC ha voluto così fornire un atto di indirizzo per le amministrazioni e per gli altri soggetti tenuti all'applicazione della normativa di prevenzione della corruzione.*

*L'ANAC ha approvato il Piano Nazionale Anticorruzione (PNA 2019) e nell'allegato "1", recante "Indicazioni metodologiche per la gestione dei rischi corruttivi", si è lungamente soffermata sulla questione della "mappatura" dei processi", all'interno del più vasto capitolo dell'analisi del contesto interno.*

*Le nuove indicazioni prevedono che la mappatura dei processi consista nella individuazione e nell'analisi dei processi organizzativi con l'obiettivo finale che l'intera attività amministrativa svolta dall'ente venga gradualmente esaminata.*

*Vanno mappati, dunque, i processi e non i singoli procedimenti amministrativi, con l'opportuna osservazione che più procedimenti omogenei tra loro possono confluire in un unico processo.*

*In sede di approvazione del PTPC 2022-2024 si è proceduto ad effettuare la mappatura dei processi secondo le nuove disposizioni del PNA 2019.*

*L'adozione del PTPC costituisce un atto dovuto, pena l'applicazione della sanzione amministrativa non inferiore nel minimo a euro 1.000 e non superiore nel massimo a euro 10.000, salvo che il fatto costituisca reato, si applica, nel rispetto delle norme previste dalla legge 24 novembre 1981, n. 689 (art. 19, comma 5, lett. b) del decreto legge 24 giugno 2014, n. 90, come modificato dalla legge di conversione 11 agosto 2014, n. 114).*

## **Aggiornamento 2024**

*Il Piano, approvato con deliberazione di Giunta Comunale n. 13 del 27/01/2022, e confermato con deliberazione di Giunta Comunale n. 37 del 30 marzo 2023, quale sezione del Piano Integrato di Attività ed Organizzazione, viene aggiornato per l'annualità 2024, sempre come sezione del Piano Integrato di attività ed organizzazione, disciplinato dall'art. 6 del Decreto Legge n. 80 del 09 giugno 2021, convertito in Legge n. 113 del 6 agosto 2021, senza rilevanti modifiche al suo interno, in quanto non si sono verificati significati eventi che giustificano tale adeguamento, mentre deve proseguire l'attuazione delle misure di trasparenza e di prevenzione della corruzione in esso previste.*

*La conferma è consentita alla luce delle disposizioni contenute nel Piano Nazionale Anticorruzione 2022, approvato con deliberazione dell'Autorità Nazionale per la prevenzione della Corruzione ANAC n. 7 del 17 gennaio 2023, che così dispone "10.1.2 La conferma, nel triennio, della programmazione dell'anno precedente. Le amministrazioni e gli enti con meno di 50 dipendenti possono, dopo la prima adozione, confermare per le successive due annualità, lo strumento programmatico in vigore con apposito atto dell'organo di indirizzo. Ciò può avvenire solo se nell'anno precedente non si siano verificate evenienze che richiedono una revisione della programmazione e che sono indicate nella tabella 6 che segue.*

*Tabella 6 – Amministrazioni/enti con meno di 50 dipendenti. Casi in cui si può confermare la programmazione dell'anno precedente*

<p>Quando si può confermare, nel triennio, la programmazione dell'anno precedente?</p>	<p>Sempre, salvo che nel corso dell'anno precedente alla conferma:</p> <ul style="list-style-type: none"> <li>• siano emersi fatti corruttivi o ipotesi di disfunzioni amministrative significative</li> <li>• siano state introdotte modifiche organizzative rilevanti</li> <li>• siano stati modificati gli obiettivi strategici</li> <li>• siano state modificate le altre sezioni del PIAO (nel caso di obbligo di adozione del PIAO) in modo significativo tale da incidere sui contenuti della sezione anticorruzione e trasparenza “</li> </ul>
<p>Nell'atto di conferma o di nuova adozione occorre dare conto, rispettivamente, che non siano intervenuti i fattori indicati sopra, ovvero che siano intervenuti e su che cosa si è inciso in modo particolare nel nuovo atto di programmazione</p>	

Poiché nell'Ente non si sono riscontrati episodi che giustifichino adeguamenti o modifiche, è corretto confermare il Piano approvato per il triennio 2022-2024, apportando tuttavia modifiche per quanto attiene la mappatura dei processi riguardanti l'aggiunta dei processi rilevanti sotto il profilo del finanziamento PNRR – Next generation EU.

Il documento presente costituisce soprattutto, in assenza di eventi corruttivi o di situazioni riconducibili a condizioni di rischio, conferma del Piano 2022-2024, con alcuni adeguamenti del contenuto al Piano di Prevenzione della Corruzione Nazionale, nei suoi aggiornamenti 2022 e 2023. In particolare gli aggiornamenti riguardano il Codice di Comportamento, il conflitto di interessi nei contratti pubblici, procedure selettive di acquisizione del personale e la sezione dedicata all'attuazione del Codice dei Contratti Pubblici D. Lgs. n. 36/2023.

## **IL RESPONSABILE DELLA PREVENZIONE CORRUZIONE**

*Dott.ssa Giovanna Storti*

## **INDICE:**

1. CONTENUTI GENERALI
  - 1.1. PNA, PTPCT E PRINCIPI GENERALI
  - 1.2. LA NOZIONE DI CORRUZIONE
  - 1.3. AMBITO SOGGETTIVO
  - 1.4. IL RESPONSABILE PER LA PREVENZIONE DELLA CORRUZIONE E PER LA TRASPARENZA (RPCT)
  - 1.5. I COMPITI DEL RPCT
  - 1.6. GLI ALTRI ATTORI DEL SISTEMA
  - 1.7. L'APPROVAZIONE DEL PTPCT
  - 1.8. OBIETTIVI STRATEGICI
  - 1.9. PTPCT E PERFORMANCE
  
2. ANALISI DEL CONTESTO
  - 2.1. ANALISI DEL CONTESTO ESTERNO
  - 2.2. ANALISI DEL CONTESTO INTERNO
    - 2.2.1. LA STRUTTURA ORGANIZZATIVA
    - 2.2.2. FUNZIONI E COMPITI DELLA STRUTTURA
  - 2.3. LA MAPPATURA DEI PROCESSI
  
3. VALUTAZIONE E TRATTAMENTO DEL RISCHIO
  - 3.1. IDENTIFICAZIONE
  - 3.2. ANALISI DEL RISCHIO
  - 3.3. LA PONDERAZIONE
  - 3.4. TRATTAMENTO DEL RISCHIO
  - 3.5.1. INDIVIDUAZIONE DELLE MISURE
  - 3.5.2. PROGRAMMAZIONE DELLE MISURE
  
4. MISURE DI CARATTERE GENERALE
  - 4.1. FORMAZIONE IN TEMA DI ANTICORRUZIONE
  - 4.2. CODICE DI COMPORTAMENTO
  - 4.3. CRITERI DI ROTAZIONE DEL PERSONALE
  - 4.4. RICORSO ALL'ARBITRATO
  - 4.5. CONFLITTO DI INTERESSI
    - 4.5.1. CONFLITTO DI INTERESSI DEL PERSONALE IN SERVIZIO – OBBLIGO DI ASTENSIONE
    - 4.5.2. CONFLITTO DI INTERESSI NEI CONTRATTI PUBBLICI
    - 4.5.3. CONFLITTO DI INTERESSI CONSULENTI/COLLABORATORI/PROFESSIONISTI NOMINATI DALL'AMMINISTRAZIONE
  - 4.6. LE INCONFERIBILITÀ ED INCOMPATIBILITÀ DI INCARICHI - ATTRIBUZIONE DEGLI INCARICHI DIRIGENZIALI.
  - 4.7. PREVENZIONE DEL FENOMENO DELLA CORRUZIONE NELLA FORMAZIONE DI COMMISSIONI E NELLE ASSEGNAZIONI AGLI UFFICI. ART. 35 BIS DEL D.LGS. 165/2001.
  - 4.8. INCARICHI EXTRAISTITUZIONALI
  - 4.9. DIVIETO DI SVOLGERE ATTIVITÀ INCOMPATIBILI A SEGUITO DELLA CESSAZIONE DEL RAPPORTO DI LAVORO (PANTOUFLAGE).
  - 4.10. MISURE PER LA TUTELA DEL DIPENDENTE CHE EFFETTUA SEGNALAZIONI DI ILLECITO (WHISTLEBLOWER)
  - 4.11. PROTOCOLLI DI LEGALITÀ
  - 4.12. MONITORAGGIO DEL RISPETTO DEI TERMINI PER LA CONCLUSIONE DEI PROCEDIMENTI
  - 4.13. MONITORAGGIO DEI RAPPORTI TRA L'AMMINISTRAZIONE E I SOGGETTI CHE CON ESSA STIPULANO CONTRATTI
  - 4.14. INIZIATIVE PREVISTE NELL'AMBITO DELL'EROGAZIONE DI SOVVENZIONI, CONTRIBUTI, SUSSIDI E VANTAGGI ECONOMICI DI QUALUNQUE GENERE

4.15. INIZIATIVE PREVISTE NELL'AMBITO DI CONCORSI E SELEZIONE DEL PERSONALE

5. MONITORAGGIO SULL'ATTUAZIONE DEL PTPC E RIESAME

6. AZIONI DI SENSIBILIZZAZIONE E RAPPORTO CON LA SOCIETA' CIVILE

7. CORRUZIONE E TRASPARENZA SOCIETA' PARTECIPATE

8

8.1. TRASPARENZA

8.2. ACCESSO CIVICO E TRASPARENZA

8.3. TRASPARENZA E PRIVACY

8.4. COMUNICAZIONE

8.5. MODALITÀ ATTUATIVE

8.6. ORGANIZZAZIONE

**ALLEGATI:**

A- MAPPATURA DEI PROCESSI E CATALOGO DEI RISCHI;

A1- MAPPATURA PROCESSI;

B- ANALISI DEI RISCHI;

C- INDIVIDUAZIONE E PROGRAMMAZIONE DELLE MISURE;

D- MISURE DI TRASPARENZA.

## 1. CONTENUTI GENERALI

### 1.1. PNA, PTPCT E PRINCIPI GENERALI

Il sistema organico di prevenzione della corruzione, introdotto nel nostro ordinamento dalla legge 190/2012, prevede l'articolazione del processo di formulazione e attuazione delle strategie di prevenzione della corruzione da realizzarsi mediante un'azione coordinata tra strategia nazionale e strategia interna a ciascuna amministrazione.

La strategia nazionale si realizza mediante il Piano nazionale anticorruzione (PNA) adottato dall'Autorità Nazionale Anticorruzione (ANAC).

In relazione alla dimensione e ai diversi settori di attività degli enti, il PNA individua i principali rischi di corruzione e i relativi rimedi e contiene l'indicazione degli obiettivi, dei tempi e delle modalità di adozione e attuazione delle misure di contrasto al fenomeno corruttivo.

Dal 2013 al 2018 sono stati adottati due PNA e tre aggiornamenti.

L'Autorità nazionale anticorruzione ha approvato il PNA 2019 in data 13 novembre 2019 (deliberazione n. 1064), il PNA 2022 con deliberazione n. 7 del 17 gennaio 2022, l'aggiornamento 2023 con Delibera n. 605 del 19 dicembre 2023.

Detto Piano costituisce atto di indirizzo per le pubbliche amministrazioni, ai fini dell'adozione dei propri Piani triennali di prevenzione della corruzione e della trasparenza (PTPCT).

Il PTPCT fornisce una valutazione del livello di esposizione delle amministrazioni al rischio di corruzione e indica gli interventi organizzativi (cioè le misure) volti a prevenire il medesimo rischio (art. 1, comma 5, legge 190/2012) ed è predisposto ogni anno entro il 31 gennaio.

La progettazione e l'attuazione del processo di gestione del rischio corruttivo si svolge secondo i seguenti principi guida: principi strategici; principi metodologici; principi finalistici (PNA 2019).

*Principi strategici:*

1) Coinvolgimento dell'organo di indirizzo politico-amministrativo: l'organo di indirizzo politico amministrativo deve assumere un ruolo attivo nella definizione delle strategie di gestione del rischio corruttivo e contribuire allo svolgimento di un compito tanto importante quanto delicato, anche attraverso la creazione di un contesto istituzionale e organizzativo favorevole che sia di reale supporto al RPCT.

2) Cultura organizzativa diffusa di gestione del rischio: la gestione del rischio corruttivo non riguarda solo il RPCT ma l'intera struttura organizzativa. A tal fine, occorre sviluppare a tutti i livelli organizzativi una responsabilizzazione diffusa e una cultura consapevole dell'importanza del processo di gestione del rischio e delle responsabilità correlate. L'efficacia del sistema dipende anche dalla piena e attiva collaborazione della dirigenza, del personale non dirigente e degli organi di valutazione e di controllo (vedi paragrafo "I Soggetti coinvolti").

3) Collaborazione tra amministrazioni: la collaborazione tra pubbliche amministrazioni che operano nello stesso comparto o nello stesso territorio può favorire la sostenibilità economica e organizzativa del processo di gestione del rischio, anche tramite la condivisione di metodologie, di esperienze, di sistemi informativi e di risorse. Occorre comunque evitare la trasposizione "acritica" di strumenti senza una preventiva valutazione delle specificità del contesto.

*Principi metodologici:*

1) prevalenza della sostanza sulla forma: il sistema deve tendere ad una effettiva riduzione del livello di rischio di corruzione. A tal fine, il processo non deve essere attuato in modo formalistico, secondo una logica di mero adempimento, bensì progettato e realizzato in modo sostanziale, ossia calibrato sulle specificità del contesto esterno ed interno dell'amministrazione.

2) Gradualità: le diverse fasi di gestione del rischio, soprattutto nelle amministrazioni di piccole dimensioni o con limitata esperienza, possono essere sviluppate con gradualità, ossia seguendo un approccio che consenta di migliorare progressivamente e continuamente l'entità o la profondità dell'analisi del contesto (in particolare nella rilevazione e analisi dei processi) nonché la valutazione e il trattamento dei rischi.

3) Selettività: al fine di migliorare la sostenibilità organizzativa, l'efficienza e l'efficacia del processo di gestione del rischio, soprattutto nelle amministrazioni di piccole dimensioni, è opportuno individuare le proprie priorità di intervento, evitando di trattare il rischio in modo generico e poco selettivo. Occorre selezionare, sulla base delle risultanze ottenute in sede di valutazione del rischio, interventi specifici e puntuali volti ad incidere sugli ambiti maggiormente esposti ai rischi, valutando al contempo la reale necessità di specificare nuove misure, qualora quelle esistenti abbiano già dimostrato un'adeguata efficacia.

4) Integrazione: la gestione del rischio è parte integrante di tutti i processi decisionali e, in particolare, dei processi di programmazione, controllo e valutazione. In tal senso occorre garantire una sostanziale integrazione tra il processo di gestione del rischio e il ciclo di gestione della performance. A tal fine, alle misure programmate nel PTPCT devono corrispondere specifici obiettivi nel Piano della Performance e nella misurazione e valutazione delle performance organizzative e individuali si deve tener conto dell'attuazione delle misure programmate nel PTPCT, della effettiva partecipazione delle strutture e degli individui alle varie fasi del processo di gestione del rischio, nonché del grado di collaborazione con il RPCT.

5) Miglioramento e apprendimento continuo: la gestione del rischio va intesa, nel suo complesso, come un processo di miglioramento continuo basato sui processi di apprendimento generati attraverso il monitoraggio e la valutazione dell'effettiva attuazione ed efficacia delle misure e il riesame periodico della funzionalità complessiva del sistema di prevenzione.

*Principi finalistici:*

1) Effettività: la gestione del rischio deve tendere ad una effettiva riduzione del livello di esposizione dell'organizzazione ai rischi corruttivi e coniugarsi con criteri di efficienza e efficacia complessiva dell'amministrazione, evitando di generare oneri organizzativi inutili o ingiustificati e privilegiando misure specifiche che agiscano sulla semplificazione delle procedure e sullo sviluppo di una cultura organizzativa basata sull'integrità.

2) Orizzonte del valore pubblico: la gestione del rischio deve contribuire alla generazione di valore pubblico, inteso come il miglioramento del livello di benessere delle comunità di riferimento delle pubbliche amministrazioni, mediante la riduzione del rischio di erosione del valore pubblico a seguito di fenomeni corruttivi.

Infine, si precisa che la violazione da parte dei dipendenti delle misure di prevenzione previste nel PTPCT è fonte di responsabilità disciplinare (legge 190/2012, art. 14). Tale previsione è confermata dall'art. 44 della legge 190/2012 che stabilisce che la violazione dei doveri contenuti nel codice di comportamento, compresi quelli relativi all'attuazione del PTPCT, è fonte di responsabilità disciplinare.

## **1.2. LA NOZIONE DI CORRUZIONE**

La legge 190/2012, non contiene una definizione di "corruzione".

Tuttavia da alcune norme e dall'impianto complessivo della legge è possibile evincere un significato ampio di corruzione a cui si riferiscono gli strumenti e le misure previsti dal legislatore.

L'art. 1, comma 36, della legge 190/2012, laddove definisce i criteri di delega per il riordino della disciplina della trasparenza, si riferisce esplicitamente al fatto che gli obblighi di pubblicazione integrano livelli essenziali delle prestazioni che le pubbliche amministrazioni sono tenute ad erogare anche a fini di prevenzione e contrasto della "cattiva amministrazione" e non solo ai fini di trasparenza e prevenzione e contrasto della corruzione.

Il collegamento tra le disposizioni della legge 190/2012 e l'innalzamento del livello di qualità dell'azione amministrativa, e quindi al contrasto di fenomeni di inefficiente e cattiva amministrazione, è evidenziato anche dai successivi interventi del legislatore sulla legge 190/2012.

In particolare nell'art. 1, co 8-bis della legge suddetta, in cui è stato fatto un esplicito riferimento alla verifica da parte dell'organismo indipendente di valutazione alla coerenza fra gli obiettivi stabiliti nei documenti di programmazione strategico gestionale e i Piani triennali di prevenzione della corruzione e della trasparenza.

Pertanto, l'ANAC, anche in linea con la nozione accolta a livello internazionale, ha ritenuto che, poiché la legge 190/2012 è finalizzata alla prevenzione e, quindi, alla realizzazione di una tutela anticipatoria, debba essere privilegiata un'accezione ampia del concetto di corruzione, volta a ricomprendere le varie situazioni in cui, nel corso dell'attività amministrativa, si rilevi l'abuso da parte di un soggetto del potere a lui conferito, al fine di ottenere vantaggi privati.

Al termine "corruzione" è attribuito, dunque, un significato più esteso di quello strettamente connesso con le fattispecie di reato disciplinate nel Codice penale (ipotesi di corruzione per l'esercizio della funzione, corruzione per atto contrario ai doveri d'ufficio e corruzione in atti giudiziari), tale da comprendere non solo l'intera gamma dei delitti dei pubblici ufficiali contro la pubblica amministrazione, ma anche le situazioni in cui, a prescindere dalla rilevanza penale, venga in evidenza un malfunzionamento dell'amministrazione a causa dell'uso a fini privati delle funzioni attribuite ovvero l'inquinamento dell'azione amministrativa ab externo, sia che tale azione abbia successo sia nel caso in cui rimanga a livello di tentativo.

## **1.3. AMBITO SOGGETTIVO**

Le disposizioni in materia di prevenzione della corruzione e trasparenza si applicano a diverse categorie di soggetti pubblici e privati, come individuati nell'art. 1, comma 2-bis, della legge 190/2012 e nell'art. 2-bis del d.lgs. 33/2013.

In ragione della diversa natura giuridica di tali categorie di soggetti, le disposizioni richiamate prevedono regimi parzialmente differenziati.

Per l'esatta individuazione dell'ambito soggettivo, l'ANAC ha dato indicazioni con:

- la deliberazione n. 1310 del 28 dicembre 2016 ("Prime linee guida recanti indicazioni sull'attuazione degli obblighi di pubblicità, trasparenza e diffusione di informazioni contenute nel d.lgs. 33/2013 come modificato dal d.lgs. 97/2016");
- la deliberazione n. 1134 dello 8 novembre 2017, recante "Nuove linee guida per l'attuazione della normativa in materia di prevenzione della corruzione e trasparenza da parte delle società e degli enti di diritto privato controllati e partecipati dalle pubbliche amministrazioni e degli enti pubblici economici".

Nelle citate deliberazioni sono stati approfonditi profili attinenti all'ambito soggettivo, al contenuto degli obblighi di pubblicazione, alla nomina del Responsabile per la prevenzione della corruzione e la trasparenza (RPCT) e alla predisposizione dei PTPCT, in conformità alle modifiche apportate dal d.lgs. 97/2016, ovvero all'adozione di misure di prevenzione della corruzione integrative del "Modello 231" per gli enti di diritto privato.

Per quel che concerne la trasparenza, l'ANAC ha fornito chiarimenti sul criterio della "compatibilità", introdotto dal legislatore all'art. 2-bis, commi 2 e 3, del d.lgs. 33/2013 ove è stabilito che i soggetti pubblici e privati, ivi indicati, applicano la disciplina sulla trasparenza prevista per le pubbliche amministrazioni "in quanto compatibile".

Nelle deliberazioni nn. 1310 e 1134, l'ANAC ha espresso l'avviso che la compatibilità non vada esaminata per ogni singolo ente, bensì in relazione alle categorie di enti e all'attività propria di ciascuna categoria.

In particolare, il criterio della compatibilità va inteso come necessità di trovare adattamenti agli obblighi di pubblicazione in ragione delle peculiarità organizzative e funzionali delle diverse tipologie di enti.

Alla luce del quadro normativo e delle deliberazioni ANAC, i soggetti tenuti all'applicazione della disciplina sulla prevenzione della corruzione e sulla trasparenza sono innanzitutto le pubbliche amministrazioni individuate e definite all'art. 1, comma 2, del d.lgs. 165/2001 e s.m.

Pertanto, le pubbliche amministrazioni sono le principali destinatarie delle misure di prevenzione della corruzione e di trasparenza, e sono tenute a:

- adottare il Piano triennale di prevenzione della corruzione e per la trasparenza (PTPCT);
- nominare il Responsabile per la prevenzione della corruzione e per la trasparenza (RPCT);
- pubblicare i dati, i documenti e le informazioni concernenti l'organizzazione e l'attività (in "Amministrazione trasparente");
- assicurare, altresì, la libertà di accesso di chiunque ai dati e documenti detenuti dalle stesse (accesso civico generalizzato), secondo quanto previsto nel d.lgs. 33/2013.

#### **1.4. IL RESPONSABILE PER LA PREVENZIONE DELLA CORRUZIONE E PER LA TRASPARENZA (RPCT)**

Il Responsabile della prevenzione della corruzione e per la trasparenza di questo Ente è il Segretario comunale *pro tempore*.

Il comma 7, dell'art. 1, della legge 190/2012 prevede che l'organo di indirizzo individui, "di norma tra i dirigenti di ruolo in servizio", il responsabile anticorruzione e della trasparenza.

La figura del responsabile anticorruzione è stata l'oggetto di significative modifiche da parte del d.lgs. 97/2016, norma che:

- 1) ha riunito in un solo soggetto, l'incarico di responsabile della prevenzione della corruzione e della trasparenza;
- 2) ne ha rafforzato il ruolo, prevedendo che ad esso siano riconosciuti poteri idonei a garantire lo svolgimento dell'incarico con autonomia ed effettività.

La legge 190/2012 (articolo 1 comma 7), stabilisce che negli enti locali il responsabile sia individuato, di norma, nel segretario comunale, salva diversa e motivata determinazione.

In caso di carenza di ruoli dirigenziali può essere designato un titolare di posizione organizzativa, tuttavia la nomina di un dipendente privo della qualifica di dirigente deve essere adeguatamente motivata con riferimento alle caratteristiche dimensionali e organizzative dell'Ente.

Il titolare del potere di nomina del responsabile della prevenzione della corruzione va individuato nel Sindaco quale organo di indirizzo politico-amministrativo, salvo che il singolo comune, nell'esercizio della propria autonomia organizzativa, attribuisca detta funzione alla giunta o al consiglio (ANAC, FAQ anticorruzione, n. 3.4).

Considerato il ruolo delicato che il RPCT svolge in ogni amministrazione, già nel PNA 2016, l'Autorità riteneva opportuno che la scelta del RPCT dovesse ricadere su persone che avessero sempre mantenuto una condotta integerrima, escludendo coloro che fossero stati destinatari di provvedimenti giudiziari di condanna o provvedimenti disciplinari.



Il PNA ha evidenziato l'esigenza che il responsabile abbia "adeguata conoscenza dell'organizzazione e del funzionamento dell'amministrazione", e che sia: dotato della necessaria "autonomia valutativa"; in una posizione del tutto "priva di profili di conflitto di interessi" anche potenziali; di norma, scelto tra i "dirigenti non assegnati ad uffici che svolgono attività di gestione e di amministrazione attiva".

Pertanto, deve essere evitato, per quanto possibile, che il responsabile sia nominato tra i dirigenti assegnati ad uffici dei settori più esposti al rischio corruttivo, "come l'ufficio contratti o quello preposto alla gestione del patrimonio".

Il PNA prevede che, per il tipo di funzioni svolte dal responsabile anticorruzione improntate alla collaborazione e all'interlocuzione con gli uffici, occorra "valutare con molta attenzione la possibilità che il RPCT sia il dirigente che si occupa dell'ufficio procedimenti disciplinari".

A parere dell'ANAC tale soluzione sembrerebbe addirittura preclusa dal comma 7, dell'art. 1, della legge 190/2012, norma secondo la quale il responsabile deve segnalare "agli uffici competenti all'esercizio dell'azione disciplinare" i dipendenti che non hanno attuato correttamente le misure in materia di anticorruzione. In ogni caso, conclude l'ANAC, "è rimessa agli organi di indirizzo delle amministrazioni, cui compete la nomina, in relazione alle caratteristiche strutturali dell'ente e sulla base dell'autonomia organizzativa, la valutazione in ordine alla scelta del responsabile".

Il d.lgs. 97/2016 (art. 41 comma 1 lettera f) ha stabilito che l'organo di indirizzo assuma le modifiche organizzative necessarie "per assicurare che al responsabile siano attribuiti funzioni e poteri idonei per lo svolgimento dell'incarico con piena autonomia ed effettività".

Secondo l'ANAC, risulta indispensabile che tra le misure organizzative, da adottarsi a cura degli organi di indirizzo, vi siano anche quelle dirette ad assicurare che il responsabile possa svolgere "il suo delicato compito in modo imparziale, al riparo da possibili ritorsioni".

L'ANAC invita le amministrazioni "a regolare adeguatamente la materia con atti organizzativi generali (ad esempio, negli enti locali il regolamento degli uffici e dei servizi) e comunque nell'atto con il quale l'organo di indirizzo individua e nomina il responsabile". Pertanto, secondo l'ANAC è "altamente auspicabile" che:

- il responsabile sia dotato d'una "struttura organizzativa di supporto adeguata", per qualità del personale e per mezzi tecnici;
- siano assicurati al responsabile poteri effettivi di interlocuzione nei confronti di tutta la struttura.

Quindi, a parere dell'Autorità "appare necessaria la costituzione di un apposito ufficio dedicato allo svolgimento delle funzioni poste in capo al responsabile". Se ciò non fosse possibile, sarebbe opportuno assumere atti organizzativi che consentano al responsabile di avvalersi del personale di altri uffici.

La necessità di rafforzare il ruolo e la struttura di supporto del responsabile discende anche dalle rilevanti competenze in materia di "accesso civico" attribuite sempre al responsabile anticorruzione dal d.lgs. 97/2016.

Riguardo all'"accesso civico", il responsabile per la prevenzione della corruzione e della trasparenza:

- ha facoltà di chiedere agli uffici informazioni sull'esito delle domande di accesso civico;
- si occupa dei casi di "riesame" delle domande rigettate (articolo 5 comma 7 del decreto legislativo 33/2013).

Il d.lgs. 97/2016 ha esteso i doveri di segnalazione all'ANAC di tutte le "eventuali misure discriminatorie" poste in essere nei confronti del responsabile anticorruzione e comunque collegate, direttamente o indirettamente, allo svolgimento delle sue funzioni, mentre in precedenza era prevista la segnalazione della sola "revoca". L'ANAC può chiedere informazioni all'organo di indirizzo e intervenire con i poteri di cui al comma 3 dell'articolo 15 del d.lgs. 39/2013.

Il comma 9, lettera c) dell'articolo 1 della legge 190/2012, impone, attraverso il PTPCT, la previsione di obblighi di informazione nei confronti del responsabile anticorruzione che vigila sul funzionamento e sull'osservanza del Piano. Gli obblighi informativi ricadono su tutti i soggetti coinvolti, già nella fase di elaborazione del PTPCT e, poi, nelle fasi di verifica e attuazione delle misure adottate.

Il PNA sottolinea che l'articolo 8 del DPR 62/2013 impone un "dovere di collaborazione" dei dipendenti nei confronti del responsabile anticorruzione, la cui violazione è sanzionabile disciplinarmente. Pertanto, tutti i funzionari, il personale dipendente ed i collaboratori sono tenuti a fornire al RPCT la necessaria collaborazione.

Dal decreto 97/2016 risulta anche l'intento di creare maggiore comunicazione tra le attività del responsabile anticorruzione e quelle dell'OIV, al fine di sviluppare una sinergia tra gli obiettivi di performance organizzativa e l'attuazione delle misure di prevenzione. A tal fine, la norma prevede:

- la facoltà all'OIV di richiedere al responsabile anticorruzione informazioni e documenti per lo svolgimento dell'attività di controllo di sua competenza;
- che il responsabile trasmetta anche all'OIV la sua relazione annuale recante i risultati dell'attività svolta.

Le modifiche normative, apportate dal legislatore del d.lgs. 97/2016, hanno precisato che nel caso di ripetute violazioni del PTPCT sussista responsabilità dirigenziale e per omesso controllo, sul piano disciplinare, se il responsabile

anticorruzione non è in grado di provare “di aver comunicato agli uffici le misure da adottare e le relative modalità” e di aver vigilato sull’osservanza del PTPCT.

I dirigenti/titolari di p.o. /Elevata Qualificazione., invece, rispondono della mancata attuazione delle misure di prevenzione della corruzione, se il responsabile dimostra di avere effettuato le dovute comunicazioni agli uffici e di avere vigilato sull’osservanza del piano anticorruzione.

Immutata, la responsabilità di tipo dirigenziale, disciplinare, per danno erariale e all’immagine della pubblica amministrazione, in caso di commissione di un reato di corruzione, accertato con sentenza passata in giudicato, all’interno dell’amministrazione (articolo 1, comma 12, della legge 190/2012). Anche in questa ipotesi, il responsabile deve dimostrare di avere proposto un PTPCT con misure adeguate e di averne vigilato funzionamento e osservanza.

A quanto esposto va aggiunto che il responsabile della protezione dei dati (RPD), previsto dal Regolamento UE 2016/679, deve essere nominato in tutte le amministrazioni pubbliche. Può essere individuato in una professionalità interna o assolvere ai suoi compiti in base ad un contratto di servizi stipulato con persona fisica o giuridica esterna. Il responsabile anticorruzione, al contrario, è sempre un soggetto interno.

Qualora il RPD sia individuato tra gli interni, l’ANAC ritiene che, per quanto possibile, non debba coincidere con il RPCT. Secondo l’Autorità “la sovrapposizione dei due ruoli [può] rischiare di limitare l’effettività dello svolgimento delle attività riconducibili alle due diverse funzioni, tenuto conto dei numerosi compiti e responsabilità che la normativa attribuisce sia al RPD che al RPCT”; “Eventuali eccezioni possono essere ammesse solo in enti di piccole dimensioni qualora la carenza di personale renda organizzativamente non possibile tenere distinte le due funzioni. In tali casi, le amministrazioni e gli enti, con motivata e specifica determinazione, possono attribuire allo stesso soggetto il ruolo di RPCT e RPD”.

Il medesimo orientamento è stato espresso dal Garante per la protezione dei dati personali (FAQ n. 7 relativa al RPD in ambito pubblico): “In linea di principio, è quindi ragionevole che negli enti pubblici di grandi dimensioni, con trattamenti di dati personali di particolare complessità e sensibilità, non vengano assegnate al RPD ulteriori responsabilità (si pensi, ad esempio, alle amministrazioni centrali, alle agenzie, agli istituti previdenziali, nonché alle regioni e alle ASL).

In tale quadro, ad esempio, avuto riguardo, caso per caso, alla specifica struttura organizzativa, alla dimensione e alle attività del singolo titolare o responsabile, l’attribuzione delle funzioni di RPD al responsabile per la prevenzione della corruzione e per la trasparenza, considerata la molteplicità degli adempimenti che incombono su tale figura, potrebbe rischiare di creare un cumulo di impegni tali da incidere negativamente sull’effettività dello svolgimento dei compiti che il RPD attribuisce al RPD”.

## 1.5. I COMPITI DEL RPCT

Il responsabile per la prevenzione della corruzione e per la trasparenza svolge i compiti seguenti:

- elabora e propone all’organo politico, per l’approvazione, il Piano triennale di prevenzione della corruzione (articolo 1 comma 8 legge 190/2012);
- verifica l’efficace attuazione e l’idoneità del piano anticorruzione (articolo 1 comma 10 lettera a) legge 190/2012);
- comunica agli uffici le misure anticorruzione e per la trasparenza adottate (attraverso il PTPCT) e le relative modalità applicative e vigila sull’osservanza del piano (articolo 1 comma 14 legge 190/2012);
- propone le necessarie modifiche del PTPCT, qualora intervengano mutamenti nell’organizzazione o nell’attività dell’amministrazione, ovvero a seguito di significative violazioni delle prescrizioni del piano stesso (articolo 1 comma 10 lettera a) legge 190/2012);
- definisce le procedure per selezionare e formare i dipendenti destinati ad operare in settori di attività particolarmente esposti alla corruzione (articolo 1 comma 8 legge 190/2012);
- individua il personale da inserire nei programmi di formazione della Scuola superiore della pubblica amministrazione, la quale predispone percorsi, anche specifici e settoriali, di formazione dei dipendenti delle pubbliche amministrazioni statali sui temi dell’etica e della legalità (articolo 1 commi 10, lettera c), e 11 legge 190/2012);
- verifica l’effettiva rotazione degli incarichi negli uffici che svolgono attività per le quali è più elevato il rischio di malaffare (articolo 1 comma 10 lettera b) della legge 190/2012), fermo il comma 221 della legge 208/2015 che prevede quanto segue: “(...) non trovano applicazione le disposizioni adottate ai sensi dell’articolo 1 comma 5 della legge 190/2012, ove la dimensione dell’ente risulti incompatibile con la rotazione dell’incarico dirigenziale”;
- riferisce sull’attività svolta all’organo di indirizzo, nei casi in cui lo stesso organo di indirizzo politico lo richieda, o qualora sia il responsabile anticorruzione a ritenerlo opportuno (articolo 1 comma 14 legge 190/2012);
- entro il 15 dicembre di ogni anno (salvo proroghe), trasmette all’OIV e all’organo di indirizzo una relazione recante i risultati dell’attività svolta, pubblicata nel sito web dell’amministrazione;

- trasmette all'OIV informazioni e documenti quando richiesti dallo stesso organo di controllo (articolo 1 comma 8-bis legge 190/2012);
- segnala all'organo di indirizzo e all'OIV le eventuali disfunzioni inerenti all'attuazione delle misure in materia di prevenzione della corruzione e di trasparenza (articolo 1 comma 7 legge 190/2012);
- indica agli uffici disciplinari i dipendenti che non hanno attuato correttamente le misure in materia di prevenzione della corruzione e di trasparenza (articolo 1 comma 7 legge 190/2012);
- segnala all'ANAC le eventuali misure discriminatorie, dirette o indirette, assunte nei suoi confronti "per motivi collegati, direttamente o indirettamente, allo svolgimento delle sue funzioni" (articolo 1 comma 7 legge 190/2012);
- quando richiesto, riferisce all'ANAC in merito allo stato di attuazione delle misure di prevenzione della corruzione e per la trasparenza (PNA 2016, paragrafo 5.3, pagina 23);
- quale responsabile per la trasparenza, svolge un'attività di controllo sull'adempimento degli obblighi di pubblicazione previsti dalla normativa vigente, assicurando la completezza, la chiarezza e l'aggiornamento delle informazioni pubblicate (articolo 43 comma 1 del decreto legislativo 33/2013).
- quale responsabile per la trasparenza, segnala all'organo di indirizzo politico, all'OIV, all'ANAC e, nei casi più gravi, all'ufficio disciplinare i casi di mancato o ritardato adempimento degli obblighi di pubblicazione (articolo 43 commi 1 e 5 del decreto legislativo 33/2013);
- al fine di assicurare l'effettivo inserimento dei dati nell'Anagrafe unica delle stazioni appaltanti (AUSA), il responsabile anticorruzione è tenuto a sollecitare l'individuazione del soggetto preposto all'iscrizione e all'aggiornamento dei dati e a indicarne il nome all'interno del PTPCT (PNA 2016 paragrafo 5.2 pagina 21);
- può essere designato quale "gestore" delle segnalazioni di operazioni finanziarie sospette ai sensi del DM 25 settembre 2015 (PNA 2016 paragrafo 5.2 pagina 17).

Il legislatore ha assegnato al RPCT il compito di svolgere all'interno di ogni ente "stabilmente un'attività di controllo sull'adempimento da parte dell'amministrazione degli obblighi di pubblicazione previsti dalla normativa vigente, assicurando la completezza, la chiarezza e l'aggiornamento delle informazioni pubblicate nonché segnalando all'organo di indirizzo politico, all'Organismo indipendente di valutazione (OIV), all'Autorità nazionale anticorruzione e, nei casi più gravi, all'ufficio di disciplina i casi di mancato o ritardato adempimento degli obblighi di pubblicazione" (art. 43, comma 1, d.lgs. 33/2013).

È evidente l'importanza della collaborazione tra l'Autorità ed il Responsabile al fine di favorire la corretta attuazione della disciplina sulla trasparenza (ANAC, deliberazione n. 1074/2018, pag. 16).

Le modalità di interlocuzione e di raccordo sono state definite dall'Autorità con il Regolamento del 29 marzo 2017.

Il RPCT è il soggetto (insieme al legale rappresentante dell'amministrazione interessata, all'OIV o altro organismo con funzioni analoghe) cui ANAC comunica l'avvio del procedimento con la contestazione delle presunte violazioni degli adempimenti di pubblicazione dell'amministrazione interessata. Tale comunicazione può anche essere preceduta da una richiesta di informazioni e di esibizione di documenti, indirizzata al medesimo RPCT, utile ad ANAC per valutare l'avvio del procedimento.

## 1.6. GLI ALTRI ATTORI DEL SISTEMA

La disciplina in materia di prevenzione della corruzione assegna al RPCT un importante ruolo di coordinamento del processo di gestione del rischio, con particolare riferimento alla fase di predisposizione del PTPCT e al monitoraggio.

Questo ruolo di coordinamento non deve in nessun caso essere interpretato dagli altri attori organizzativi come un pretesto per deresponsabilizzarsi in merito allo svolgimento del processo di gestione del rischio.

Al contrario, l'efficacia del sistema di prevenzione dei rischi corruttivi è strettamente connessa al contributo attivo di altri attori all'interno dell'organizzazione.

Di seguito, si espongono i compiti dei principali ulteriori soggetti coinvolti nel sistema di gestione del rischio corruttivo, concentrandosi esclusivamente sugli aspetti essenziali a garantire una piena effettività dello stesso.

L'organo di indirizzo politico deve:

- valorizzare, in sede di formulazione degli indirizzi e delle strategie dell'amministrazione, lo sviluppo e la realizzazione di un efficace processo di gestione del rischio di corruzione;
- tenere conto, in sede di nomina del RPCT, delle competenze e della autorevolezza necessarie al corretto svolgimento delle funzioni ad esso assegnate e ad operarsi affinché le stesse siano sviluppate nel tempo;
- assicurare al RPCT un supporto concreto, garantendo la disponibilità di risorse umane e digitali adeguate, al fine di favorire il corretto svolgimento delle sue funzioni;

- promuovere una cultura della valutazione del rischio all'interno dell'organizzazione, incentivando l'attuazione di percorsi formativi e di sensibilizzazione relativi all'etica pubblica che coinvolgano l'intero personale.

I dirigenti e i responsabili delle unità organizzative devono:

- valorizzare la realizzazione di un efficace processo di gestione del rischio di corruzione in sede di formulazione degli obiettivi delle proprie unità organizzative;

- partecipare attivamente al processo di gestione del rischio, coordinandosi opportunamente con il RPCT, e fornendo i dati e le informazioni necessarie per realizzare l'analisi del contesto, la valutazione, il trattamento del rischio e il monitoraggio delle misure;

- curare lo sviluppo delle proprie competenze in materia di gestione del rischio di corruzione e promuovere la formazione in materia dei dipendenti assegnati ai propri uffici, nonché la diffusione di una cultura organizzativa basata sull'integrità;

- assumersi la responsabilità dell'attuazione delle misure di propria competenza programmate nel PTPCT e operare in maniera tale da creare le condizioni che consentano l'efficace attuazione delle stesse da parte del loro personale (ad esempio, contribuendo con proposte di misure specifiche che tengano conto dei principi guida indicati nel PNA 2019 e, in particolare, dei principi di selettività, effettività, prevalenza della sostanza sulla forma);

- tener conto, in sede di valutazione delle performance, del reale contributo apportato dai dipendenti all'attuazione del processo di gestione del rischio e del loro grado di collaborazione con il RPCT.

Il Nucleo di valutazione :

- offrire, nell'ambito delle proprie competenze specifiche, un supporto metodologico al RPCT e agli altri attori, con riferimento alla corretta attuazione del processo di gestione del rischio corruttivo;

- fornire, qualora disponibili, dati e informazioni utili all'analisi del contesto (inclusa la rilevazione dei processi), alla valutazione e al trattamento dei rischi;

- favorire l'integrazione metodologica tra il ciclo di gestione della performance e il ciclo di gestione del rischio corruttivo.

Il RPCT può avvalersi delle strutture di vigilanza ed audit interno, laddove presenti, per:

- attuare il sistema di monitoraggio del PTPCT, richiedendo all'organo di indirizzo politico il supporto di queste strutture per realizzare le attività di verifica (audit) sull'attuazione e l'idoneità delle misure di trattamento del rischio;

- svolgere l'esame periodico della funzionalità del processo di gestione del rischio.

I dipendenti partecipano attivamente al processo di gestione del rischio e, in particolare, alla attuazione delle misure di prevenzione programmate nel PTPCT.

Tutti i soggetti che dispongono di dati utili e rilevanti (es. uffici legali interni, uffici di statistica, uffici di controllo interno, ecc.) hanno l'obbligo di fornirli tempestivamente al RPCT ai fini della corretta attuazione del processo di gestione del rischio.

È buona prassi, inoltre, soprattutto nelle organizzazioni particolarmente complesse, creare una rete di referenti per la gestione del rischio corruttivo, che possano fungere da interlocutori stabili del RPCT nelle varie unità organizzative e nelle eventuali articolazioni periferiche, supportandolo operativamente in tutte le fasi del processo.

In ogni caso, la figura del referente non va intesa come un modo per deresponsabilizzare il dirigente preposto all'unità organizzativa in merito al ruolo e alle sue responsabilità nell'ambito del "Sistema di gestione del rischio corruttivo". Data la struttura dell'Ente e la dotazione organica del medesimo non si è creata una rete di referenti.

Per quanto riguarda la nomina del RASA la stessa è stata attribuita con decreto sindacale n. 18 del 30/12/2013 al Responsabile del Servizio Lavori Pubblici Giuseppe Reniero.

## **1.7. L'APPROVAZIONE DEL PTPCT**

La legge 190/2012 impone, ad ogni pubblica amministrazione, l'approvazione del Piano triennale di prevenzione della corruzione e per la trasparenza (PTPCTT).

Il RPCT elabora e propone all'organo di indirizzo politico lo schema di PTPCT che deve essere approvato ogni anno entro il 31 gennaio. L'attività di elaborazione del piano non può essere affidata a soggetti esterni all'amministrazione.

Per gli enti locali, "il piano è approvato dalla giunta" (art. 41 comma 1 lettera g) del d.lgs. 97/2016).

L'approvazione ogni anno di un nuovo piano triennale anticorruzione è obbligatoria (comunicato del Presidente ANAC 16 marzo 2018).

Nello specifico, il presente PTPCT, allo scopo di assicurare il coinvolgimento degli stakeholders e degli organi politici è stato approvato con la procedura seguente:

1. il Consiglio comunale con deliberazione n. 60 del 23.12.2021 ha approvato il DUP 2022/2024 contenente gli indirizzi strategici in materia di prevenzione della corruzione e della trasparenza;

2. il RPCT ha predisposto e pubblicato sul sito internet del Comune e all'albo pretorio comunale in data 15.11.2021 e fino al 06.12.2021 un avviso al fine di procedere alla predisposizione e aggiornamento del Piano di prevenzione della corruzione e per la trasparenza riferito al triennio 2022/2024. Lo scopo dell'avviso era di raccogliere suggerimenti ed osservazioni dalla società civile, utili a formulare un documento condiviso con i gruppi, i comitati, le associazioni e le rappresentanze delle categorie produttive del territorio. Chiunque fosse stato interessato poteva produrre segnalazioni, osservazioni e proposte utili alla stesura del piano, presentandole in forma scritta e motivandone le ragioni (nessuna segnalazione/osservazione è pervenuta);
3. medesimo avviso di aggiornamento è stato inoltrato a tutti i Consiglieri comunali in data 15.11.2021 e ai dipendenti comunali in data 15.11.2021 con termine per osservazioni e suggerimenti il 06.12.2021;
4. in data 30.09.2021, 25.10.2021, 16.11.2021 il RPCT unitamente al gruppo di lavoro costituito dai Responsabili di servizio ha esaminato la mappatura dei processi, l'analisi dei rischi corruttivi e l'individuazione e programmazione delle misure di prevenzione;
5. in data 28.12.2021 (verbale prot. 21017 del 28.12.2021) si è tenuta una riunione conclusiva con i Responsabili di servizio al fine di avere la massima collaborazione nella redazione e condivisione del piano. In tale sede è stata esaminata la bozza definitiva del PTPCT 2022/2024 ed i relativi allegati, con conferma dei contenuti e dell'individuazione delle misure di prevenzione previste nel Piano Triennale di Prevenzione della Corruzione e della Trasparenza 2022/2024, in quanto ritenute idonee a prevenire il rischio di corruzione nell'ambito dei processi gestiti;
6. con delibera di Giunta comunale n. 3 del 10.01.2022 avente ad oggetto "PIANO TRIENNALE PER LA PREVENZIONE DELLA CORRUZIONE E PER LA TRASPARENZA 2022/2024. PRIMO ESAME." è stato adottato lo schema di PTPCT 2022-2024;
7. il piano adottato è stato trasmesso ai Consiglieri comunale ed ai dipendenti in data 11.01.2022 al fine di accogliere eventuali segnalazioni e osservazioni entro il 20.01.2022;
8. il piano adottato è stato depositato e pubblicato sul sito internet del Comune e all'albo pretorio dal 11.01.2022 al 20.01.2022 allo scopo di raccogliere eventuali suggerimenti ed osservazioni;
9. la Giunta comunale ha approvato il PTPCT con deliberazione entro i termini di legge.

Il PTPCT è pubblicato in "amministrazione trasparente".

I piani devono rimanere pubblicati sul sito unitamente a quelli degli anni precedenti.

Nel 2024, in sede di conferma del Piano, in assenza di atti di corrutela, l'Amministrazione ha seguito il seguente procedimento semplificato:

1. il Consiglio comunale con deliberazione n. 51 del 28.12.2023 ha approvato la nota di aggiornamento al DUP 2024/2026 contenente gli indirizzi strategici in materia di prevenzione della corruzione e della trasparenza;
2. Il RPCT ha predisposto e pubblicato sul sito internet del Comune e all'albo pretorio comunale in data 03.01.2024 e fino al 19.01.2024 un avviso prot. n. 77/204 al fine di procedere alla predisposizione e aggiornamento del Piano di prevenzione della corruzione e per la trasparenza riferito al triennio 2023/2025. Lo scopo dell'avviso era di raccogliere suggerimenti ed osservazioni dalla società civile, utili a formulare un documento condiviso con i gruppi, i comitati, le associazioni e le rappresentanze delle categorie produttive del territorio. Chiunque fosse stato interessato poteva produrre segnalazioni, osservazioni e proposte utili alla stesura del piano, presentandole in forma scritta e motivandone le ragioni (nessuna segnalazione/osservazione è pervenuta);
3. il Piano di prevenzione della corruzione 2022-2024, aggiornamento 2024 viene presentato alla Giunta, nel termine stabilito da legge del 31 marzo 2023, come sezione del Piano Integrato di attività ed organizzazione.

### 1.8. OBIETTIVI STRATEGICI

Il comma 8 dell'art. 1 della legge 190/2012 (rinnovato dal d.lgs. 97/2016) prevede che l'organo di indirizzo definisca gli "obiettivi strategici in materia di prevenzione della corruzione" che costituiscono "contenuto necessario dei documenti di programmazione strategico gestionale e del PTPCT".

Il d.lgs. 97/2016 ha attribuito al PTPCT "un valore programmatico ancora più incisivo".

Il PTPCT, infatti, deve necessariamente elencare gli obiettivi strategici per il contrasto alla corruzione fissati dall'organo di indirizzo. Conseguentemente, l'elaborazione del piano non può prescindere dal diretto coinvolgimento del vertice delle amministrazioni per ciò che concerne la determinazione delle finalità da perseguire; finalità che sono "elemento essenziale e indefettibile del piano stesso e dei documenti di programmazione strategico gestionale".

L'ANAC, con la deliberazione n. 831/2016, raccomanda proprio agli organi di indirizzo di prestare "particolare attenzione alla individuazione di detti obiettivi nella logica di una effettiva e consapevole partecipazione alla costruzione del sistema di prevenzione".

Tra gli obiettivi strategici, degno di menzione è certamente "la promozione di maggiori livelli di trasparenza" da tradursi nella definizione di "obiettivi organizzativi e individuali" (art. 10 comma 3 del d.lgs. 33/2013).

La trasparenza è la misura cardine dell'intero impianto anticorruzione delineato dal legislatore della legge 190/2012.

Secondo l'art. 1 del d.lgs. 33/2013, rinnovato dal d.lgs. 97/2016: "La trasparenza è intesa come accessibilità totale dei dati e documenti detenuti dalle pubbliche amministrazioni, allo scopo di tutelare i diritti dei cittadini, promuovere la partecipazione degli interessati all'attività amministrativa e favorire forme diffuse di controllo sul perseguimento delle funzioni istituzionali e sull'utilizzo delle risorse pubbliche."

Secondo l'ANAC, gli obiettivi del PTPCT devono essere necessariamente coordinati con quelli fissati da altri documenti di programmazione dei comuni quali: il piano della performance; il documento unico di programmazione (DUP).

In particolare, riguardo al DUP, il PNA "propone" che tra gli obiettivi strategico operativi di tale strumento "vengano inseriti quelli relativi alle misure di prevenzione della corruzione previsti nel PTPCT al fine di migliorare la coerenza programmatica e l'efficacia operativa degli strumenti".

Gli obiettivi strategici in materia di prevenzione della corruzione e della trasparenza sono stati definiti ed approvati dal Consiglio comunale con deliberazione n. 51 del 28.12.2023 di approvazione del DUP 2024/2026.

## **1.9 PTPCT E PERFORMANCE**

Come già precisato, l'integrazione è tra i principi metodologici che devono guidare la progettazione e l'attuazione del processo di gestione del rischio.

Al fine di realizzare un'efficace strategia di prevenzione del rischio di corruzione è necessario che i PTPCT siano coordinati rispetto al contenuto di tutti gli altri strumenti di programmazione presenti nell'amministrazione.

In particolare, l'esigenza di integrare alcuni aspetti del PTPCT e del Piano della performance è stata chiaramente indicata dal legislatore e più volte sottolineata dalla stessa Autorità.

L'art. 1 comma 8 della legge 190/2012, nel prevedere che gli obiettivi strategici in materia di prevenzione della corruzione e trasparenza costituiscono contenuto necessario agli atti di programmazione strategico-gestionale, stabilisce un coordinamento a livello di contenuti tra i due strumenti che le amministrazioni sono tenute ad assicurare.

Il legame è ulteriormente rafforzato dalla disposizione contenuta nell'art. 44 del d.lgs. 33/2013 che espressamente attribuisce all'OIV il compito di verificare la coerenza tra gli obiettivi previsti nel PTPCT e quelli indicati nel Piano della performance e di valutare l'adeguatezza dei relativi indicatori.

Gli obiettivi strategici sono stati formulati coerentemente con la programmazione strategica e operativa degli strumenti di programmazione qui riportati:

- Documento unico di programmazione (DUP) - Bilancio previsionale (art. 162 del TUEL);
- piano esecutivo di gestione (artt. 169 e 108 del TUEL);
- piano della performance (art. 10 d.lgs. 150/2009).

Per il Comune di Sandrigo la prevenzione della corruzione e la trasparenza costituiscono costantemente oggetto del Piano Performance annuale, così come risulta anche per l'anno 2024. Gli obiettivi di cui sopra, saranno ripresi anche nel Piano della Performance 2024/2026, quale sezione del PIAO, definendo le fasi e i tempi di realizzazione nonché gli indicatori di misurazione dei risultati.

## **La gestione del rischio**

Per la realizzazione e il miglioramento continuo del "Sistema di gestione del rischio corruttivo" l'approccio metodologico a cui fare riferimento è contenuto nell'allegato 1 del PNA 2019 "Indicazioni metodologiche per la gestione dei rischio corruttivi".

Il processo di gestione del rischio di corruzione si articola nelle fasi rappresentate nella seguente figura di cui a pag. 5 del succitato documento:

Figura 1 – Il processo di gestione del rischio di corruzione

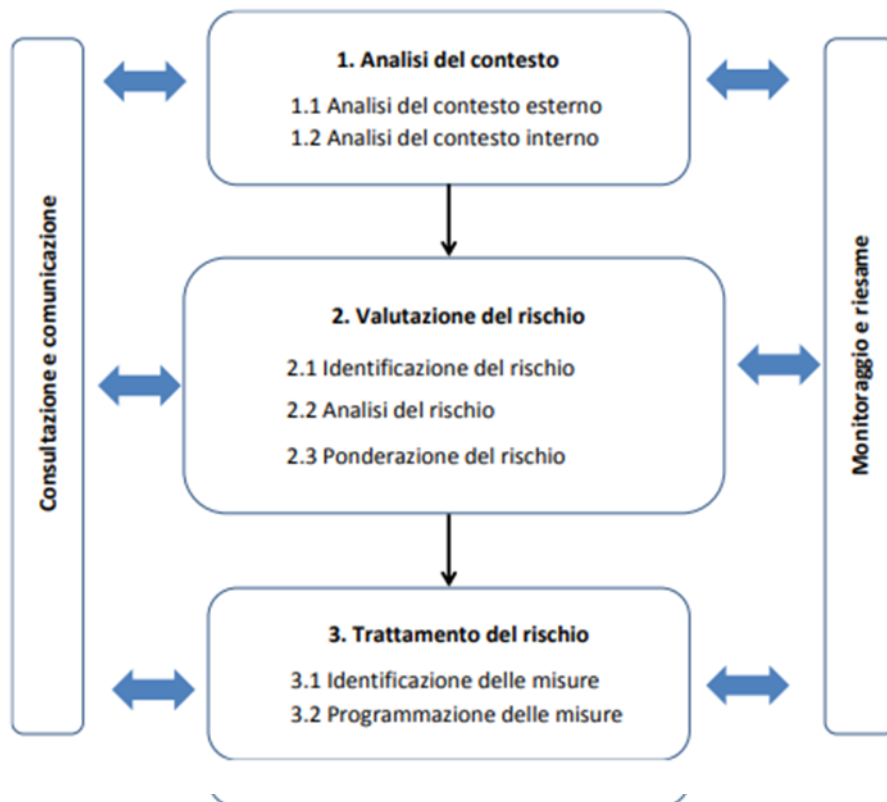

## 2. ANALISI DEL CONTESTO

La prima fase del processo di gestione del rischio di fenomeni corruttivi è l'analisi del contesto, sia esterno che interno. In questa fase, l'amministrazione acquisisce le informazioni necessarie ad identificare il rischio corruttivo, in relazione sia alle caratteristiche dell'ambiente in cui opera (contesto esterno), sia alla propria organizzazione (contesto interno).

### 2.1. ANALISI DEL CONTESTO ESTERNO

L'analisi del contesto esterno ha essenzialmente due obiettivi:

- il primo, evidenziare come le caratteristiche strutturali e congiunturali dell'ambiente nel quale l'amministrazione si trova ad operare possano favorire il verificarsi di fenomeni corruttivi;
- il secondo, come tali caratteristiche ambientali possano condizionare la valutazione del rischio corruttivo e il monitoraggio dell'ideoneità delle misure di prevenzione.

Da un punto di vista operativo, l'analisi prevede sostanzialmente a due tipologie di attività: 1) l'acquisizione dei dati rilevanti; 2) l'interpretazione degli stessi ai fini della rilevazione del rischio corruttivo.

Con riferimento al primo aspetto, l'amministrazione utilizza dati e informazioni sia di tipo "oggettivo" (economico, giudiziario, ecc.) che di tipo "soggettivo", relativi alla percezione del fenomeno corruttivo da parte degli stakeholder.

Secondo il PNA, riguardo alle fonti esterne, l'amministrazione può reperire una molteplicità di dati relativi al contesto culturale, sociale ed economico attraverso la consultazione di banche dati o di studi di diversi soggetti e istituzioni (ISTAT, Università e Centri di ricerca, ecc.).

Particolare importanza rivestono i dati giudiziari relativi al tasso di criminalità generale del territorio di riferimento (ad esempio, omicidi, furti nelle abitazioni, scippi e borseggi), alla presenza della criminalità organizzata e di fenomeni di

infiltrazioni di stampo mafioso nelle istituzioni, nonché più specificamente ai reati contro la pubblica amministrazione (corruzione, concussione, peculato etc.) reperibili attraverso diverse banche dati (ISTAT, Ministero di Giustizia, Corte dei Conti o Corte Suprema di Cassazione).

Potrebbe essere utile, inoltre, condurre apposite indagini relative agli stakeholder di riferimento attraverso questionari online o altre metodologie idonee (es. focus group, interviste, ecc.).

Riguardo alle fonti interne, l'amministrazione può utilizzare interviste con l'organo di indirizzo o con i responsabili delle strutture; le segnalazioni ricevute tramite il canale del whistleblowing o altre modalità; i risultati dall'azione di monitoraggio del RPCT; informazioni raccolte nel corso di incontri e attività congiunte con altre amministrazioni che operano nello stesso territorio o settore.

Con riguardo all'analisi del CONTESTO ESTERNO in relazione a:

- Territorio,
- Popolazione,
- Economia insediata,
- Condizione socio economica delle famiglie,

si rinvia al DUP 2023/2025.

L'analisi del contesto esterno ha inoltre l'obiettivo di evidenziare eventuali caratteristiche dell'ambiente nel quale il Comune opera, con riferimento a variabili culturali, criminologiche, sociali ed economiche del territorio.

L'acquisizione è avvenuta consultando le seguenti **fonti esterne**:

- Relazioni sull'attività delle forze di polizia, sullo stato dell'ordine e della sicurezza pubblica e sulla criminalità organizzata disponibili alla pagina web: <http://www.interno.gov.it/it/sala-stampa/dati-e-statistiche/relazione-parlamento-sullattivita-forze-polizia-sullo-stato-dellordine-e-sicurezza-pubblica-e-sulla-criminalita-organizzata>;
- articoli di stampa dei Giornali Locali, nonché Giornale di Vicenza per le segnalazioni di eventi criminali e corruttivi nella Regione Veneto.

## **2.2. ANALISI DEL CONTESTO INTERNO**

L'analisi del contesto interno investe aspetti correlati all'organizzazione e alla gestione per processi che influenzano la sensibilità della struttura al rischio corruttivo. L'analisi ha lo scopo di far emergere sia il sistema delle responsabilità, che il livello di complessità dell'amministrazione.

Entrambi questi aspetti contestualizzano il sistema di prevenzione della corruzione e sono in grado di incidere sul suo livello di attuazione e di adeguatezza.

L'analisi del contesto interno è incentrata:

- sull'esame della struttura organizzativa e delle principali funzioni da essa svolte, per evidenziare il sistema delle responsabilità;
- sulla mappatura dei processi e delle attività dell'ente, consistente nella individuazione e nell'analisi dei processi organizzativi.

### **2.2.1. LA STRUTTURA ORGANIZZATIVA**

La struttura organizzativa dell'ente è stata confermata, da ultimo, con la deliberazione della giunta comunale n. 126 del 08.11.2022 di approvazione del Piano del fabbisogno del Personale, ed in fase di aggiornamento, con deliberazione che sarà adottata nella seduta del 31 gennaio 2024, con effetto dal 1 febbraio 2024, con alcune piccole modifiche delle funzioni attribuite alle Aree, che vengono configurate come Settori.

L'organizzazione interna del Comune risente, certamente in modo negativo, della progressiva diminuzione delle unità di personale, peraltro in doveroso adempimento ad una politica, confermata negli anni, di contenimento delle spese di personale che, per l'Ente, costituisce una oggettiva difficoltà. A tale difficoltà si cerca però di ovviare con adattamenti della struttura organizzativa in modo da rispondere ai (crescenti) obblighi di carattere formale e sostanziale, pur a fronte di una oggettiva carenza di unità.

La struttura organizzativa dell'ente, a decorrere dal 1 febbraio 2024 in n. 4 Settori:

- AREA I: Ragioneria-Bilancio-Economato-Tributi-Partecipate-Personale- Segreteria del Sindaco - Segreteria - Legale – Contratti- URP – Protocollo-Notifiche e Pubblicazioni-Assicurazioni;
- AREA II: Servizi sociali-Istruzione-Cultura-Biblioteca -Tempo libero-Sport-Associazionismo-Archivio - Anagrafe - Stato civile - Leva - Elettorale – Statistica;



- AREA III: Urbanistica-Edilizia Privata- Suap-Commercio-Informatica-Toponomastica-Autorizzazioni paesaggistiche;
- AREA IV: Lavori Pubblici e progettazione-Patrimonio- Espropri-Manutenzione - Sicurezza lavoro-Ecologia e Ambiente-Protezione civile-Viabilità di competenza del Comune, Concessioni cimiteriali-Polizia Locale di competenza del Comune. Nell'Ente presta servizio un Segretario comunale attualmente a scavalco.

La dotazione organica è indicata nella sezione del PIAO relativa del fabbisogno del personale.

## 2.2.2. FUNZIONI E COMPITI DELLA STRUTTURA

### FUNZIONIGRAMMA COMUNE DI SANDRIGO

La struttura organizzativa gestionale dal 01 gennaio 2022:

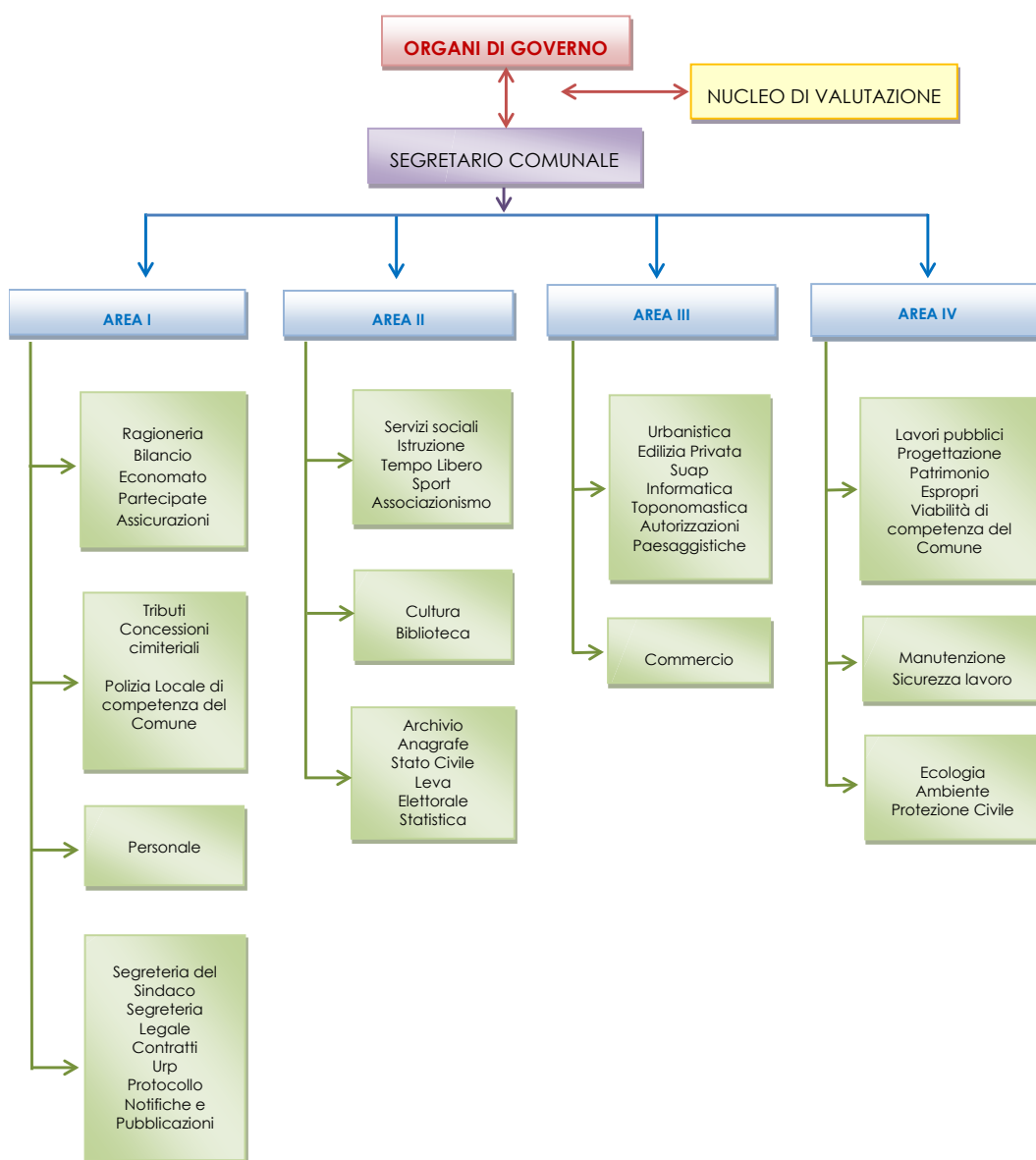

### 2.2.3. INFORMAZIONI ULTERIORI

Con riguardo a:

- principali politiche, obiettivi e strategie dell'Amministrazione;
- risorse finanziarie a disposizione dell'Ente;
- programmazione lavori e acquisizione di beni e servizi;
- organismi partecipati;

si rinvia agli strumenti di programmazione pubblicati sul sito istituzionale dell'Ente – Amministrazione trasparente (DUP0-Bilancio-Piano Performance-PEG - etc.).

### 2.3. LA MAPPATURA DEI PROCESSI

L'aspetto più importante dell'analisi del contesto interno, oltre alla rilevazione dei dati generali relativi alla struttura e alla dimensione organizzativa, è la mappatura dei processi, che consiste nella individuazione e nell'analisi dei processi organizzativi.

L'obiettivo è che l'intera attività svolta dall'amministrazione venga gradualmente esaminata al fine di identificare aree che, in ragione della natura e delle peculiarità dell'attività stessa, risultino potenzialmente esposte a rischi corruttivi.

Secondo l'ANAC, nell'analisi dei processi organizzativi è necessario tener conto anche delle attività che un'amministrazione ha esternalizzato ad altre entità pubbliche, private o miste, in quanto il rischio di corruzione potrebbe annidarsi anche in questi processi.

Secondo il PNA, un processo può essere definito come una sequenza di attività interrelate ed interagenti che trasformano delle risorse in un output destinato ad un soggetto interno o esterno all'amministrazione (utente).

La mappatura dei processi si articola in 3 fasi: identificazione, descrizione, rappresentazione.

L'identificazione dei processi consiste nello stabilire l'unità di analisi (il processo) e nell'identificazione dell'elenco completo dei processi svolti dall'organizzazione che, nelle fasi successive, dovranno essere accuratamente esaminati e descritti.

In questa fase l'obiettivo è definire la lista dei processi che dovranno essere oggetto di analisi e approfondimento nella successiva fase.

L'ANAC ribadisce che i processi individuati dovranno fare riferimento a tutta l'attività svolta dall'organizzazione e non solo a quei processi che sono ritenuti (per ragioni varie, non suffragate da una analisi strutturata) a rischio.

Il risultato atteso della prima fase della mappatura è l'identificazione dell'elenco completo dei processi dall'amministrazione.

Secondo gli indirizzi del PNA, i processi identificati sono poi aggregati nelle cosiddette "aree di rischio", intese come raggruppamenti omogenei di processi.

Le aree di rischio possono essere distinte in generali e specifiche. Quelle generali sono comuni a tutte le amministrazioni (es. contratti pubblici, acquisizione e gestione del personale), mentre quelle specifiche riguardano la singola amministrazione e dipendono dalle caratteristiche peculiari delle attività da essa svolte.

Il PNA 2019, Allegato n. 1, ha individuato le seguenti "Aree di rischio" per gli enti locali:

1. acquisizione e gestione del personale;
2. affari legali e contenzioso;
3. contratti pubblici;
4. controlli, verifiche, ispezioni e sanzioni;
5. gestione dei rifiuti;
6. gestione delle entrate, delle spese e del patrimonio;
7. governo del territorio;
8. incarichi e nomine;
9. pianificazione urbanistica;
10. provvedimenti ampliativi della sfera giuridica dei destinatari con effetto economico diretto e immediato;
11. provvedimenti ampliativi della sfera giuridica dei destinatari privi di effetto economico diretto e immediato.

Oltre, alle undici "Aree di rischio" proposte dal PNA, il presente prevede un'ulteriore area definita "Altri servizi". In tale sottoinsieme sono ordinati processi tipici degli enti territoriali, in genere privi di rilevanza economica e difficilmente riconducibili ad una delle aree proposte dal PNA.

La preliminare mappatura dei processi è un requisito indispensabile per la formulazione di adeguate misure di prevenzione e incide sulla qualità complessiva della gestione del rischio. Infatti, una compiuta analisi dei processi consente di identificare i punti più vulnerabili e, dunque, i rischi di corruzione che si generano attraverso le attività svolte dall'amministrazione.

Per la mappatura è fondamentale il coinvolgimento dei responsabili delle strutture organizzative principali.

Secondo gli indirizzi del PNA, il RPCT ha costituito e coordinato un "Gruppo di lavoro" composto dai funzionari dell'ente responsabili delle principali ripartizioni organizzative.

Data l'approfondita conoscenza da parte di ciascun funzionario dei procedimenti, dei processi e delle attività svolte dal proprio ufficio, il Gruppo di lavoro ha potuto enucleare i processi elencati nel file denominato "**Mappatura dei processi e catalogo dei rischi**" (**Allegato A – A1**).

Tali processi, poi, sempre secondo gli indirizzi espressi dal PNA, sono stati brevemente descritti (mediante l'indicazione dell'input, delle attività costitutive il processo, e dell'output finale) e, infine, è stata registrata l'unità organizzativa responsabile del processo stesso.

Sempre secondo gli indirizzi del PNA, e in attuazione del principio della "gradualità" (PNA 2019), seppur la mappatura di cui all'allegato appaia comprensiva di numerosi processi riferibili all'ente, il Gruppo di lavoro si riunirà nel corso del prossimo esercizio (e dei due successivi) per addivenire, con certezza, alla individuazione di tutti i processi dell'ente eventualmente implementando quanto oggetto del citato Allegato A – A1.

Come anticipato l'aspetto centrale e più importante dell'analisi del contesto interno, oltre alla rilevazione dei dati generali relativi alla struttura e alla dimensione organizzativa, è la cosiddetta **mappatura dei processi**, ovvero l'attività di individuazione e analisi dei processi organizzativi con riferimento all'intera attività svolta da ciascuna Amministrazione. L'ANAC attribuisce grande importanza a questa attività, affermando che essa rappresenta un "*requisito indispensabile per la formulazione di adeguate misure di prevenzione e incide sulla qualità complessiva della gestione del rischio*".

L'uso dei processi in funzione di prevenzione della corruzione deriva dalla loro stessa definizione. Infatti, il processo è "un insieme di attività interrelate che creano valore trasformando delle risorse (input del processo) in un prodotto (output del processo) destinato ad un soggetto interno o esterno all'amministrazione (utente)", a differenza del procedimento che "è un insieme di attività ripetitive, sequenziali e condivise tra chi le attua. Esse vengono poste in essere per raggiungere un risultato determinato. In sostanza, è il "che cosa" deve essere attuato per addivenire a un "qualcosa", a un prodotto, descritto sotto forma di "regole", formalizzate e riconosciute.

L'Allegato 1 al PNA 2019 chiarisce che le amministrazioni devono procedere a definire la lista dei processi che riguardano l'attività svolta dall'organizzazione e non solo quei processi che sono ritenuti (per ragioni varie, non suffragate da una analisi strutturata) a rischio.

La "mappatura" dei processi si articola nelle seguenti tre fasi:

- fase 1: identificazione,
- fase 2: descrizione,
- fase 3: rappresentazione.

### **Identificazione (fase 1)**

L'identificazione dei processi è il primo passo per lo svolgimento della "mappatura" dei processi e consiste nello stabilire l'unità di analisi (il processo) e nell'identificazione dell'elenco completo dei processi svolti dall'organizzazione che, nelle fasi successive, dovranno essere esaminati e descritti.

La lista dei processi, individuati secondo le modalità sopra descritte, aggregata in base alle "Aree di rischio" "generali" e "specifiche" cui si riferiscono è riportata nell' **allegato A-A1 "Mappatura dei processi e catalogo dei rischi"**.

Va rilevato e precisato che per le finalità di prevenzione e contrasto alla corruzione i processi di governo sono scarsamente significativi in quanto generalmente tesi ad esprimere l'indirizzo politico dell'amministrazione in carica. La legge 190/2012 è interamente orientata a prevenire i fenomeni corruttivi che riguardano l'apparato tecnico burocratico degli enti, senza particolari riferimenti agli organi politici. Quindi, assumono particolare rilievo i processi operativi che concretizzano e danno attuazione agli indirizzi politici attraverso procedimenti, atti e provvedimenti rilevanti all'esterno e, talvolta, a contenuto economico patrimoniale.

Seppur la mappatura di cui all'allegato appaia comprensiva di numerosi processi riferibili all'ente nel corso del prossimo esercizio (e dei due successivi) il "Gruppo di lavoro" composto dai funzionari dell'ente responsabili delle principali

ripartizioni organizzative e dal RPCT si riunirà per addivenire, con certezza, alla individuazione di tutti i processi dell'ente eventualmente implementando quanto oggetto del citato Allegato A – A1.

### **Descrizione (fase 2)**

Successivamente alla fase di identificazione dei processi, l'attività di "mappatura" procede con la loro descrizione, ovvero l'individuazione, attraverso alcuni elementi salienti delle loro modalità di svolgimento. Tale fase riveste particolare importanza, poiché è attraverso essa che si possono individuare le eventuali criticità del processo in funzione delle sue modalità di svolgimento, tali da influire sul rischio che si verifichino eventi corruttivi.

La descrizione dei singoli processi individuati secondo le modalità sopra descritte è riportata nell'allegato A – A1 "Mappatura dei processi e catalogo dei rischi" che riporta in sintesi i seguenti elementi:

- Input,
- Attività,
- Output.

### **Rappresentazione (fase 3)**

La fase finale della "mappatura" dei processi riguarda la rappresentazione degli elementi descrittivi del processo illustrati nelle precedenti fasi.

Tale fase è esemplificata e riassunta nell'allegato A – A1 "Mappatura dei processi e catalogo dei rischi" con l'indicazione dei seguenti elementi:

n.	na.	Area di rischio (PNA 2019, All.1 Tab.3)	Processo	Descrizione del processo			Unità organizzativa responsabile del processo	Catalogo dei rischi principali
				Input	Attività	Output		

## **3. VALUTAZIONE E TRATTAMENTO DEL RISCHIO**

Secondo il PNA, la valutazione del rischio è una "macro-fase" del processo di gestione del rischio, nella quale il rischio stesso viene "identificato, analizzato e confrontato con gli altri rischi al fine di individuare le priorità di intervento e le possibili misure correttive e preventive (trattamento del rischio)".

Tale "macro-fase" si compone di tre (sub) fasi: identificazione, analisi e ponderazione.

### **3.1. IDENTIFICAZIONE**

Nella fase di identificazione degli "eventi rischiosi" l'obiettivo è individuare comportamenti o fatti, relativi ai processi dell'amministrazione, tramite i quali si concretizza il fenomeno corruttivo.

Secondo l'ANAC, "questa fase è cruciale perché un evento rischioso non identificato non potrà essere gestito e la mancata individuazione potrebbe compromettere l'attuazione di una strategia efficace di prevenzione della corruzione".

In questa fase, il coinvolgimento della struttura organizzativa è essenziale. Infatti, i responsabili degli uffici, vantando una conoscenza approfondita delle attività, possono facilitare l'identificazione degli eventi rischiosi. Inoltre, è opportuno che il RPCT, "mantenga un atteggiamento attivo, attento a individuare eventi rischiosi che non sono stati rilevati dai responsabili degli uffici e a integrare, eventualmente, il registro (o catalogo) dei rischi".

Per individuare gli "eventi rischiosi" è necessario: definire l'oggetto di analisi; utilizzare tecniche di identificazione e una pluralità di fonti informative; individuare i rischi e formalizzarli nel PTPCT.

L'oggetto di analisi è l'unità di riferimento rispetto alla quale individuare gli eventi rischiosi.

Dopo la "mappatura", l'oggetto di analisi può essere: l'intero processo; ovvero le singole attività che compongono ciascun processo.

Secondo l'Autorità, "Tenendo conto della dimensione organizzativa dell'amministrazione, delle conoscenze e delle risorse disponibili, l'oggetto di analisi può essere definito con livelli di analiticità e, dunque, di qualità progressivamente crescenti". L'ANAC ritiene che, in ogni caso, il livello minimo di analisi per l'identificazione dei rischi debba essere rappresentato almeno dal "processo". In tal caso, i processi rappresentativi dell'attività dell'amministrazione "non sono ulteriormente disaggregati in attività". Tale impostazione metodologica è conforme al principio della "gradualità".

L'analisi svolta per processi, e non per singole attività che compongono i processi, "è ammissibile per amministrazioni di dimensione organizzativa ridotta o con poche risorse e competenze adeguate allo scopo, ovvero in particolari situazioni di criticità". "L'impossibilità di realizzare l'analisi a un livello qualitativo più avanzato deve essere adeguatamente motivata nel PTPCT" che deve prevedere la programmazione, nel tempo, del graduale innalzamento del dettaglio dell'analisi.

L'Autorità consente che l'analisi non sia svolta per singole attività anche per i "processi in cui, a seguito di adeguate e rigorose valutazioni già svolte nei precedenti PTPCT, il rischio corruttivo [sia] stato ritenuto basso e per i quali non si siano manifestati, nel frattempo, fatti o situazioni indicative di qualche forma di criticità". Al contrario, per i processi che abbiano registrato rischi corruttivi elevati, l'identificazione del rischio sarà "sviluppata con un maggior livello di dettaglio, individuando come oggetto di analisi, le singole attività del processo".

Come già precisato, secondo gli indirizzi del PNA, il RPCT ha costituito e coordinato un "Gruppo di lavoro" composto dai funzionari dell'ente responsabili delle principali ripartizioni organizzative.

**Data la dimensione organizzativa contenuta dell'ente, delle conoscenze non altamente specialistiche dei responsabili di servizio in materia e delle risorse disponibili, il Gruppo di lavoro ha svolto l'analisi per singoli "processi" (senza scomporre gli stessi in "attività", fatta eccezione per alcuni processi).** Un'analisi maggiormente approfondita, qualora necessaria, verrà effettuata nel corso dell'esercizio e dei due successivi.

Tecniche e fonti informative: per identificare gli eventi rischiosi "è opportuno che ogni amministrazione utilizzi una pluralità di tecniche e prenda in considerazione il più ampio numero possibile di fonti informative".

Le tecniche applicabili sono molteplici, quali: l'analisi di documenti e di banche dati, l'esame delle segnalazioni, le interviste e gli incontri con il personale, workshop e focus group, confronti con amministrazioni simili (benchmarking), analisi dei casi di corruzione, ecc.

Tenuto conto della dimensione, delle conoscenze e delle risorse disponibili, ogni amministrazione stabilisce le tecniche da utilizzare, indicandole nel PTPCT. L'ANAC propone, a titolo di esempio, un elenco di fonti informative utilizzabili per individuare eventi rischiosi: i risultati dell'analisi del contesto interno e esterno; le risultanze della mappatura dei processi; l'analisi di eventuali casi giudiziari e di altri episodi di corruzione o cattiva gestione accaduti in passato; incontri con i responsabili o il personale che abbia conoscenza diretta dei processi e quindi delle relative criticità; gli esiti del monitoraggio svolto dal RPCT e delle attività di altri organi di controllo interno; le segnalazioni ricevute tramite il "whistleblowing" o attraverso altre modalità; le esemplificazioni eventualmente elaborate dall'ANAC per il comparto di riferimento; il registro di rischi realizzato da altre amministrazioni, simili per tipologia e complessità organizzativa.

Il "Gruppo di lavoro", costituito e coordinato dal RPCT, ha applicato principalmente le metodologie seguenti:

- partecipazione dei funzionari responsabili, con conoscenza diretta dei processi e quindi delle relative criticità, al Gruppo di lavoro;
- i risultati dell'analisi del contesto interno ed esterno;
- le risultanze della mappatura;
- analisi di casi giudiziari e di altri episodi di corruzione o cattiva gestione accaduti in passato;
- eventuali procedimenti disciplinari;
- solleciti da parte del RPCT in materia di obblighi di pubblicazione;
- risultanze del Nucleo di valutazione;
- segnalazioni/reclami ricevuti (anche tramite il "whistleblowing" o con altre modalità);
- esiti dei controlli interni di regolarità amministrativa degli atti;
- eventuali rilievi da parte della Corte dei conti.

Identificazione dei rischi: una volta individuati gli eventi rischiosi, questi devono essere formalizzati e documentati nel PTPCT.

Secondo l'Autorità, la formalizzazione potrà avvenire tramite un "registro o catalogo dei rischi" dove, per ogni oggetto di analisi, processo o attività che sia, è riportata la descrizione di "tutti gli eventi rischiosi che possono manifestarsi". Per ciascun processo deve essere individuato almeno un evento rischioso.

Nella costruzione del registro l'Autorità ritiene che sia "importante fare in modo che gli eventi rischiosi siano adeguatamente descritti" e che siano "specifici del processo nel quale sono stati rilevati e non generici".

Il "Gruppo di lavoro", costituito e coordinato dal RPCT, composto dai dipendenti dell'ente responsabili delle principali ripartizioni organizzative, che vantano una approfondita conoscenza dei procedimenti, dei processi e delle attività svolte dal proprio ufficio, ha prodotto un **catalogo dei rischi principali**.

Il catalogo è riportato nel file allegato denominato “**Mappatura dei processi e catalogo dei rischi**” (**Allegato A-A1**). Il catalogo è riportato nella **colonna Catalogo dei rischi principali**.

Per ciascun processo è indicato il rischio più grave individuato dal Gruppo di lavoro.

A seguito dell’approvazione del PNRR – Next generation EU – la mappatura dei processi è integrata con specifico riferimento al processo di acquisizione di lavori/beni/servizi, quindi di scelta del contraente, all’interno delle progettualità del PNRR.

### **3.2. ANALISI DEL RISCHIO**

L’analisi del rischio secondo il PNA si prefigge due obiettivi:

- comprendere gli eventi rischiosi, identificati nella fase precedente, attraverso l’esame dei cosiddetti “fattori abilitanti” della corruzione;
- stimare il livello di esposizione al rischio dei processi e delle attività.

#### Fattori abilitanti

L’analisi è volta a comprendere i “fattori abilitanti” la corruzione, i fattori di contesto che agevolano il verificarsi di comportamenti o fatti di corruzione (che nell’aggiornamento del PNA 2015 erano denominati, più semplicemente, “cause” dei fenomeni di malaffare).

Per ciascun rischio, i fattori abilitanti possono essere molteplici e combinarsi tra loro. L’Autorità propone i seguenti esempi:

- assenza di misure di trattamento del rischio (controlli): si deve verificare se siano già stati predisposti, e con quale efficacia, strumenti di controllo degli eventi rischiosi;
- mancanza di trasparenza;
- eccessiva regolamentazione, complessità e scarsa chiarezza della normativa di riferimento;
- esercizio prolungato ed esclusivo della responsabilità di un processo da parte di pochi o di un unico soggetto;
- scarsa responsabilizzazione interna;
- inadeguatezza o assenza di competenze del personale addetto ai processi;
- inadeguata diffusione della cultura della legalità;
- mancata attuazione del principio di distinzione tra politica e amministrazione.

#### Stima del livello di rischio

In questa fase si procede alla stima del livello di esposizione al rischio per ciascun oggetto di analisi. Misurare il grado di esposizione al rischio consente di individuare i processi e le attività sui quali concentrare le misure di trattamento e il successivo monitoraggio da parte del RPCT.

Secondo l’ANAC, l’analisi deve svolgersi secondo un criterio generale di “prudenza” poiché è assolutamente necessario “evitare la sottostima del rischio che non permetterebbe di attivare in alcun modo le opportune misure di prevenzione”.

L’analisi si sviluppa secondo le sub-fasi seguenti: scegliere l’approccio valutativo; individuare i criteri di valutazione; rilevare i dati e le informazioni; formulare un giudizio sintetico, adeguatamente motivato.

Per stimare l’esposizione ai rischi, l’approccio può essere di tipo qualitativo o quantitativo, oppure un mix tra i due.

*Approccio qualitativo:* l’esposizione al rischio è stimata in base a motivate valutazioni, espresse dai soggetti coinvolti nell’analisi, su specifici criteri. Tali valutazioni, anche se supportate da dati, in genere non prevedono una rappresentazione di sintesi in termini numerici.

*Approccio quantitativo:* nell’approccio di tipo quantitativo si utilizzano analisi statistiche o matematiche per quantificare il rischio in termini numerici.

Secondo l’ANAC, “considerata la natura dell’oggetto di valutazione (rischio di corruzione), per il quale non si dispone, ad oggi, di serie storiche particolarmente robuste per analisi di natura quantitativa, che richiederebbero competenze che in molte amministrazioni non sono presenti, e ai fini di una maggiore sostenibilità organizzativa, si suggerisce di adottare un approccio di tipo qualitativo, dando ampio spazio alla motivazione della valutazione e garantendo la massima trasparenza”.

#### Criteri di valutazione

L’ANAC ritiene che “i criteri per la valutazione dell’esposizione al rischio di eventi corruttivi possono essere tradotti operativamente in **indicatori di rischio** (*key risk indicators*) in grado di fornire delle indicazioni sul livello di esposizione al rischio del processo o delle sue attività componenti”. Per stimare il rischio, quindi, è necessario definire preliminarmente indicatori del livello di esposizione del processo al rischio di corruzione.

In forza del principio di “gradualità”, tenendo conto della dimensione organizzativa, delle conoscenze e delle risorse, gli indicatori possono avere livelli di qualità e di complessità progressivamente crescenti.

L’Autorità ha proposto indicatori comunemente accettati, anche ampliabili o modificabili da ciascuna amministrazione (PNA 2019, Allegato n. 1). Gli indicatori suggeriti dall’ANAC nel PNA2019 sono stati utilizzati per valutare il rischio nel presente PTPCT e sono stati integrati con quanto descritto nel Quaderno ANCI – Programma Nazionale Anticorruzione 2019.

In particolare l’analisi del rischio si è svolta secondo due diverse tipologie di indicatori:

- **PROBABILITA’:**
- **IMPATTO.**

### **INDICATORI DI PROBABILITA’:**

**1. Rilevanza degli interessi “esterni”** quantificati in termini di entità del beneficio economico o di altra natura ottenibile dai soggetti destinatari del processo:

Alto: Il processo dà luogo a consistenti benefici economici o di altra natura per i destinatari;

Medio: Il processo dà luogo a modesti benefici economici o di altra natura per i destinatari;

Basso: Il processo dà luogo a benefici economici o di altra natura per i destinatari con impatto scarso o irrilevante;

**2. Discrezionalità:** focalizza il grado di discrezionalità nelle attività svolte o negli atti prodotti, esprime l’entità del rischio in conseguenza delle responsabilità attribuite;

Alto: Ampia discrezionalità relativa sia alla definizione di obiettivi operativi che alle soluzioni organizzative da adottare;

Medio: Apprezzabile discrezionalità relativa sia alla definizione di obiettivi operativi che alle soluzioni organizzative da adottare;

Basso: Modesta discrezionalità sia in termini di definizione degli obiettivi sia in termini di soluzioni organizzative da adottare

**3. Trasparenza/opacità del processo decisionale:** l’adozione di strumenti di trasparenza sostanziale, e non solo formale, abbassa il rischio;

Alto: Il processo è oggetto nell’ultimo anno di solleciti da parte del RPCT per la pubblicazione dei dati, richieste di accesso civico “semplice” e/o “generalizzato”, e/o rilievi da parte dell’OIV in sede di attestazione annuale del rispetto degli obblighi di trasparenza;

Medio: Il processo è oggetto negli ultimi tre anni di solleciti da parte del RPCT per la pubblicazione dei dati, richieste di accesso civico “semplice” e/o “generalizzato”, e/o rilievi da parte dell’OIV in sede di attestazione annuale del rispetto degli obblighi di trasparenza;

Basso: Il processo non è stato oggetto di solleciti da parte del RPCT per la pubblicazione dei dati, richieste di accesso civico “semplice” e/o “generalizzato”, e/o rilievi da parte dell’OIV in sede di attestazione annuale del rispetto degli obblighi di trasparenza;

**4. Presenza di “eventi sentinella”** per il processo, ovvero procedimenti avviati dall’autorità giudiziaria o contabile o ricorsi amministrativi nei confronti dell’Ente o procedimenti disciplinari avviati nei confronti dei dipendenti impiegati sul processo in esame:

Alto: Un procedimento avviato dall’autorità giudiziaria o contabile o amministrativa e/o un procedimento disciplinare avviato nei confronti di un dipendente impiegato sul processo in esame, concluso con una sanzione indipendentemente dalla conclusione dello stesso, nell’ultimo anno;

Medio: Un procedimento avviato dall’autorità giudiziaria o contabile o amministrativa e/o un procedimento disciplinare avviato nei confronti di un dipendente impiegato sul processo in esame, indipendentemente dalla conclusione dello stesso, negli ultimi tre anni;

Basso: Nessun procedimento avviato dall’autorità giudiziaria o contabile o amministrativa nei confronti dell’Ente e nessun procedimento disciplinare nei confronti dei dipendenti impiegati sul processo in esame, negli ultimi tre anni;

**4. Segnalazioni/Reclami** pervenuti con riferimento al processo in oggetto, intese come qualsiasi informazione pervenuta a mezzo e- mail, telefono, ovvero reclami o risultati di indagini di customer satisfaction, avente ad oggetto episodi di abuso, illecito, mancato rispetto delle procedure, condotta non etica, corruzione vera e propria, cattiva gestione, scarsa qualità del servizio:

Alto: Segnalazioni in ordine a casi di abuso, mancato rispetto delle procedure, condotta non etica, pervenuti nel corso dell’ultimo anno;

Medio: Segnalazioni in ordine a casi di abuso, mancato rispetto delle procedure, condotta non etica, pervenuti nel corso degli ultimi tre anni;

Basso: Nessuna segnalazione e/o reclamo;

## **5. Presenza gravi rilievi a seguito dei controlli interni di regolarità amministrativa:**

Alto: Presenza di gravi rilievi tali da richiedere annullamento in autotutela o revoca dei provvedimenti interessati;

Medio: Presenza di rilievi tali da richiedere l'integrazione dei provvedimenti adottati;

Basso: Nessun rilievo o rilievi di natura formale;

### **INDICATORI DI IMPATTO:**

**1. Impatto sull'immagine dell'Ente** misurato attraverso il numero di articoli di giornale pubblicati sulla stampa locale o nazionale o dal numero di servizi radio-televisivi trasmessi, che hanno riguardato episodi di cattiva amministrazione, scarsa qualità dei servizi o corruzione:

Alto: Un articolo e/o servizio negli ultimi tre anni riguardante episodi di cattiva amministrazione, scarsa qualità dei servizi o corruzione;

Medio: Un articolo e/o servizio negli ultimi cinque anni riguardante episodi di cattiva amministrazione, scarsa qualità dei servizi o corruzione;

Basso: Nessun articolo e/o servizio negli ultimi cinque anni riguardante episodi di cattiva amministrazione, scarsa qualità dei servizi o corruzione;

**2. Impatto in termini di contenzioso**, inteso come i costi economici e/o organizzativi sostenuti per il trattamento del contenzioso dall'Amministrazione:

Alto: Il verificarsi dell'evento o degli eventi rischiosi potrebbe generare un contenzioso o molteplici contenziosi che impegnerebbero l'Ente in maniera consistente sia dal punto di vista economico sia organizzativo;

Medio: Il verificarsi dell'evento o degli eventi rischiosi potrebbe generare un contenzioso o molteplici contenziosi che impegnerebbero l'Ente sia dal punto di vista economico sia organizzativo;

Basso: Il verificarsi dell'evento o degli eventi rischiosi potrebbe generare un contenzioso o molteplici contenziosi che impegnerebbero l'Ente in sia dal punto di vista economico sia organizzativo di poco conto o nullo;

**3. Impatto organizzativo e/o sulla continuità del servizio**, inteso come l'effetto che il verificarsi di uno o più eventi rischiosi inerenti il processo può comportare nel normale svolgimento delle attività dell'Ente:

Alto: Interruzione del servizio totale o parziale ovvero aggravio per gli altri dipendenti dell'Ente;

Medio: Limitata funzionalità del servizio cui far fronte attraverso altri dipendenti dell'Ente o risorse esterne;

Basso: Nessuno o scarso impatto organizzativo e/o sulla continuità del servizio;

**4. Danno generato** a seguito di irregolarità riscontrate da organismi interni di controllo (controlli interni, controllo di gestione, audit) o autorità esterne (Corte dei Conti, Autorità Giudiziaria, Autorità Amministrativa):

Alto: Il verificarsi dell'evento o degli eventi rischiosi, comporta costi in termini di sanzioni che potrebbero essere addebitate all'Ente molto rilevanti;

Medio: Il verificarsi dell'evento o degli eventi rischiosi, comporta costi in termini di sanzioni che potrebbero essere addebitate all'Ente sostenibili;

Basso: Il verificarsi dell'evento o degli eventi rischiosi, comporta costi in termini di sanzioni che potrebbero essere addebitate all'Ente trascurabili o nulli.

Il "Gruppo di lavoro", coordinato dal RPCT, composto dai funzionari dell'ente responsabili delle principali ripartizioni organizzative, ha fatto uso dei suddetti indicatori.

### Rilevazione dei dati e delle informazioni

La rilevazione di dati e informazioni necessari ad esprimere un giudizio motivato sugli indicatori di rischio, di cui al paragrafo precedente è coordinata dal RPCT.

Il PNA prevede che le informazioni possano essere "rilevate da soggetti con specifiche competenze o adeguatamente formati", oppure attraverso modalità di autovalutazione da parte dei responsabili degli uffici coinvolti nello svolgimento del processo.

Qualora si applichi l'autovalutazione, il RPCT deve vagliare le stime dei responsabili per analizzarne la ragionevolezza ed evitare la sottostima delle stesse, secondo il principio della "prudenza".

Le valutazioni devono essere suffragate dalla "motivazione del giudizio espresso", fornite di "evidenze a supporto" e sostenute da "dati oggettivi, salvo documentata indisponibilità degli stessi" (Allegato n. 1, Part. 4.2, pag. 29).

L'ANAC ha suggerito i seguenti "dati oggettivi":



- i dati sui precedenti giudiziari e disciplinari a carico dei dipendenti, fermo restando che le fattispecie da considerare sono le sentenze definitive, i procedimenti in corso, le citazioni a giudizio relativi a: reati contro la PA; falso e truffa, con particolare riferimento alle truffe aggravate alla PA (artt. 640 e 640-bis CP); procedimenti per responsabilità contabile; ricorsi in tema di affidamento di contratti);

- le segnalazioni pervenute: whistleblowing o altre modalità, reclami, indagini di customer satisfaction, ecc.;

- ulteriori dati in possesso dell'amministrazione (ad esempio: rassegne stampa, ecc.).

Infine, l'Autorità ha suggerito di "programmare adeguatamente l'attività di rilevazione individuando nel PTPCT tempi e responsabilità" e, laddove sia possibile, consiglia "di avvalersi di strumenti e soluzioni informatiche idonee a facilitare la rilevazione, l'elaborazione e la trasmissione dei dati e delle informazioni necessarie" (PNA 2019, Allegato 1, pag. 30).

La rilevazione delle informazioni è stata coordinata dal RPCT.

Il "Gruppo di lavoro" coordinato dal RPCT e composto dai responsabili delle principali ripartizioni organizzative (dipendenti che vantano una approfondita conoscenza dei procedimenti, dei processi e delle attività svolte dal proprio ufficio) ha ritenuto di procedere con la metodologia dell'"**autovalutazione**" proposta dall'ANAC (PNA 2019, Allegato 1, pag. 29).

Si precisa che, al termine dell'"autovalutazione" svolta dal Gruppo di lavoro, il RPCT ha vagliato le stime dei responsabili per analizzarne la ragionevolezza ed evitare la sottostima delle stesse, secondo il principio della "prudenza".

I risultati dell'analisi sono stati riportati nelle schede allegate, denominate "**Analisi dei rischi**" (**Allegato B – A1**).

Tutte le "valutazioni" espresse sono supportate da una chiara e sintetica motivazioni esposta nell'ultima colonna a destra ("**Motivazione**") nelle suddette schede (**Allegato B – A1**). Le valutazioni, per quanto possibile, sono sostenute dai "dati oggettivi" in possesso dell'ente (PNA, Allegato n. 1, Part. 4.2, pag. 29).

#### Misurazione del rischio

In questa fase, per ogni oggetto di analisi si procede alla misurazione degli indicatori di rischio.

L'ANAC sostiene che sarebbe "opportuno privilegiare un'analisi di tipo qualitativo, accompagnata da adeguate documentazioni e motivazioni rispetto ad un'impostazione quantitativa che prevede l'attribuzione di punteggi".

Se la misurazione degli indicatori di rischio viene svolta con metodologia "qualitativa" è possibile applicare una scala di valutazione di tipo ordinale: alto, medio, basso. "Ogni misurazione deve essere adeguatamente motivata alla luce dei dati e delle evidenze raccolte" (PNA 2019, Allegato n. 1, pag. 30).

Attraverso la misurazione dei singoli indicatori si dovrà pervenire alla valutazione complessiva del livello di rischio. Il valore complessivo ha lo scopo di fornire una "misurazione sintetica" e, anche in questo caso, potrà essere usata la scala di misurazione ordinale (basso, medio, alto).

L'ANAC, quindi, raccomanda quanto segue:

- qualora, per un dato processo, siano ipotizzabili più eventi rischiosi con un diverso livello di rischio, "si raccomanda di far riferimento al valore più alto nello stimare l'esposizione complessiva del rischio";

- evitare che la valutazione sia data dalla media dei singoli indicatori; è necessario "far prevalere il giudizio qualitativo rispetto ad un mero calcolo matematico".

In ogni caso, vige il principio per cui "ogni misurazione deve essere adeguatamente motivata alla luce dei dati e delle evidenze raccolte".

Pertanto, come da PNA, l'analisi del presente PTPCT è stata svolta con **metodologia di tipo qualitativo**.

Dopo aver attribuito i valori alle singole variabili degli indicatori di impatto e probabilità e aver proceduto alla elaborazione del loro valore complessivo di probabilità e impatto (vedi "**Analisi dei rischi**" - **Allegato B – A1**) si è proceduto all'identificazione del livello di rischio di ciascun processo, attraverso la combinazione logica dei due fattori, secondo i criteri indicati nella tabella seguente:

Combinazioni valutazioni <b>PROBABILITA'</b> - <b>IMPATTO</b>		<b>LIVELLO DI RISCHIO</b>
<b>PROBABILITA'</b>	<b>IMPATTO</b>	
Alto	Alto	Rischio alto
Alto	Medio	
Medio	Alto	
Medio	Medio	

Medio	Basso	Rischio medio
Basso	Medio	
Basso	Basso	Rischio basso

Il collocamento di ciascun processo dell'amministrazione, in una delle fasce di rischio, come indicate all'interno della precedente tabella, consente di definire il rischio intrinseco di ciascun processo, ovvero il rischio che è presente nell'organizzazione in assenza di qualsiasi misura idonea a contrastarlo, individuando quindi allo stesso tempo la corrispondente priorità di trattamento.

I risultati della misurazione sono riportati nell'allegato "Analisi dei rischi" (Allegato B – A1). Nella colonna denominata "Valutazione complessiva livello di rischio" è indicata la misurazione di sintesi di ciascun oggetto di analisi.

Tutte le valutazioni sono supportate da una chiara e sintetica motivazioni esposta nell'ultima colonna a destra ("Motivazione") nelle suddette schede (Allegato B – A1).

Le valutazioni, per quanto possibile, sono sostenute dai "dati oggettivi" in possesso dell'ente (PNA, Allegato n. 1, Part. 4.2, pag. 29).

### 3.3. LA PONDERAZIONE

La ponderazione del rischio è l'ultima delle fasi che compongono la macro-fase di valutazione del rischio.

Scopo della ponderazione è quello di "agevolare, sulla base degli esiti dell'analisi del rischio, i processi decisionali riguardo a quali rischi necessitano un trattamento e le relative priorità di attuazione" (Allegato n. 1, Par. 4.3, pag. 31).

Nella fase di ponderazione si stabiliscono: le azioni da intraprendere per ridurre il grado di rischio; le priorità di trattamento, considerando gli obiettivi dell'organizzazione e il contesto in cui la stessa opera, attraverso il loro confronto.

Per quanto concerne le azioni, al termine della valutazione del rischio, devono essere soppesate diverse opzioni per ridurre l'esposizione di processi e attività alla corruzione. "La ponderazione del rischio può anche portare alla decisione di non sottoporre ad ulteriore trattamento il rischio, ma di limitarsi a mantenere attive le misure già esistenti".

Un concetto essenziale per decidere se attuare nuove azioni è quello di "rischio residuo" che consiste nel rischio che permane una volta che le misure di prevenzione siano state correttamente attuate.

L'attuazione delle azioni di prevenzione deve avere come obiettivo la riduzione del rischio residuo ad un livello quanto più prossimo allo zero. Ma il rischio residuo non potrà mai essere del tutto azzerato in quanto, anche in presenza di misure di prevenzione, la probabilità che si verifichino fenomeni di malaffare non potrà mai essere del tutto annullata.

Per quanto concerne la definizione delle priorità di trattamento, nell'impostare le azioni di prevenzione si dovrà tener conto del livello di esposizione al rischio e "procedere in ordine via via decrescente", iniziando dalle attività che presentano un'esposizione più elevata fino ad arrivare al trattamento di quelle con un rischio più contenuto.

In questa fase, il "Gruppo di lavoro", coordinato dal RPCT, ha ritenuto di:

- 1- assegnare la massima priorità agli oggetti di analisi che hanno ottenuto una valutazione complessiva di rischio **ALTO** procedendo, poi, in ordine decrescente di valutazione secondo la scala ordinale;
- 2- prevedere "misure specifiche" per gli oggetti di analisi con valutazione **ALTO**.

### 3.4. TRATTAMENTO DEL RISCHIO

Il trattamento del rischio è la fase finalizzata ad individuare i correttivi e le modalità più idonee a prevenire i rischi, sulla base delle priorità emerse in sede di valutazione degli eventi rischiosi.

In tale fase, si progetta l'attuazione di misure specifiche e puntuali e prevedere scadenze ragionevoli in base alle priorità rilevate e alle risorse disponibili.

La fase di individuazione delle misure deve quindi essere impostata avendo cura di temperare anche la sostenibilità della fase di controllo e di monitoraggio delle misure stesse, onde evitare la pianificazione di misure astratte e non attuabili. Le misure possono essere "general" o "specifiche".

Le **misure generali** intervengono in maniera trasversale sull'intera amministrazione e si caratterizzano per la loro incidenza sul sistema complessivo della prevenzione della corruzione. Le **misure specifiche** agiscono in maniera puntuale su alcuni specifici rischi individuati in fase di valutazione del rischio e si caratterizzano dunque per l'incidenza su problemi specifici.

L'individuazione e la conseguente programmazione di misure per la prevenzione della corruzione rappresentano il "cuore" del PTPCT.

Tutte le attività fin qui effettuate sono propedeutiche alla identificazione e progettazione delle misure che rappresentano, quindi, la parte fondamentale del PTPCT.

In conclusione, il trattamento del rischio rappresenta la fase in cui si individuano le misure idonee a prevenire il rischio corruttivo cui l'organizzazione è esposta (fase 1) e si programmano le modalità della loro attuazione (fase 2).

### 3.5.1. INDIVIDUAZIONE DELLE MISURE

La prima fase del trattamento del rischio ha l'obiettivo di identificare le misure di prevenzione della corruzione, in funzione delle criticità rilevate in sede di analisi.

In questa fase, dunque, l'amministrazione è chiamata ad individuare le misure più idonee a prevenire i rischi individuati, in funzione del livello di rischio e dei loro fattori abilitanti.

L'obiettivo di questa prima fase del trattamento è quella di individuare, per quei rischi (e attività del processo cui si riferiscono) ritenuti prioritari, l'elenco delle possibili misure di prevenzione della corruzione abbinate a tali rischi.

Il PNA suggerisce le misure seguenti, che possono essere applicate sia come "generali" che come "specifiche":

- controllo;
- trasparenza;
- definizione e promozione dell'etica e di standard di comportamento;
- regolamentazione;
- semplificazione;
- formazione;
- sensibilizzazione e partecipazione;
- rotazione;
- segnalazione e protezione;
- disciplina del conflitto di interessi;
- regolazione dei rapporti con i "rappresentanti di interessi particolari" (lobbies).

A titolo esemplificativo, una misura di trasparenza, può essere programmata come misure "generale" o come misura "specifiche".

Essa è generale quando insiste trasversalmente sull'organizzazione, al fine di migliorare complessivamente la trasparenza dell'azione amministrativa (es. la corretta e puntuale applicazione del d.lgs. 33/2013); è, invece, di tipo specifico, se in risposta a specifici problemi di scarsa trasparenza rilevati tramite l'analisi del rischio trovando, ad esempio, modalità per rendere più trasparenti particolari processi prima "opachi" e maggiormente fruibili informazioni sugli stessi.

Con riferimento alle principali categorie di misure, l'ANAC ritiene particolarmente importanti quelle relative alla semplificazione e sensibilizzazione interna (promozione di etica pubblica) in quanto, ad oggi, ancora poco utilizzate.

La semplificazione, in particolare, è utile laddove l'analisi del rischio abbia evidenziato che i fattori abilitanti i rischi del processo siano una regolamentazione eccessiva o non chiara, tali da generare una forte asimmetria informativa tra il cittadino e colui che ha la responsabilità del processo.

L'individuazione delle misure di prevenzione non deve essere astratta e generica. L'indicazione della mera categoria della misura non può, in alcun modo, assolvere al compito di individuare la misura (sia essa generale o specifica) che si intende attuare. E' necessario indicare chiaramente la misura puntuale che l'amministrazione ha individuato ed intende attuare.

Ciascuna misura dovrebbe disporre dei requisiti seguenti:

**1- presenza ed adeguatezza di misure o di controlli specifici pre-esistenti sul rischio individuato e sul quale si intende adottare misure di prevenzione della corruzione:** al fine di evitare la stratificazione di misure che possono rimanere inapplicate, prima dell'identificazione di nuove misure, è necessaria un'analisi sulle eventuali misure previste nei Piani precedenti e su eventuali controlli già esistenti per valutarne il livello di attuazione e l'adeguatezza rispetto al rischio e ai suoi fattori abilitanti; solo in caso contrario occorre identificare nuove misure; in caso di misure già esistenti e non attuate, la priorità è la loro attuazione, mentre in caso di inefficacia occorre identificarne le motivazioni;

**2- capacità di neutralizzazione dei fattori abilitanti il rischio:** l'identificazione della misura deve essere la conseguenza logica dell'adeguata comprensione dei fattori abilitanti l'evento rischioso; se l'analisi del rischio ha evidenziato che il fattore abilitante in un dato processo è connesso alla carenza dei controlli, la misura di prevenzione dovrà incidere su tale aspetto e potrà essere, ad esempio, l'attivazione di una nuova procedura di controllo o il rafforzamento di quelle già presenti. In questo stesso esempio, avrà poco senso applicare per questo evento rischioso la rotazione del personale dirigenziale

perché, anche ammesso che la rotazione fosse attuata, non sarebbe in grado di incidere sul fattore abilitante l'evento rischioso (che è appunto l'assenza di strumenti di controllo);

**3- sostenibilità economica e organizzativa delle misure:** l'identificazione delle misure di prevenzione è strettamente correlata alla capacità di attuazione da parte delle amministrazioni; se fosse ignorato quest'aspetto, il PTPCT finirebbe per essere poco realistico; pertanto, sarà necessario rispettare due condizioni:

- a) per ogni evento rischioso rilevante, e per ogni processo organizzativo significativamente esposto al rischio, deve essere prevista almeno una misura di prevenzione potenzialmente efficace;
- b) deve essere data preferenza alla misura con il miglior rapporto costo/efficacia;

**4- adattamento alle caratteristiche specifiche dell'organizzazione:** l'identificazione delle misure di prevenzione non può essere un elemento indipendente dalle caratteristiche organizzative, per questa ragione, il PTPCT dovrebbe contenere un n. significativo di misure, in maniera tale da consentire la personalizzazione della strategia di prevenzione della corruzione sulla base delle esigenze peculiari di ogni singola amministrazione.

Come nelle fasi precedenti, anche l'individuazione delle misure deve avvenire con il coinvolgimento della struttura organizzativa, recependo le indicazioni dei soggetti interni interessati (responsabili e addetti ai processi), ma anche promuovendo opportuni canali di ascolto degli stakeholder.

In questa fase, il "Gruppo di lavoro" coordinato dal RPCT, secondo il PNA, ha individuato misure generali e misure specifiche.

Le misure sono state puntualmente indicate e descritte nelle schede allegate denominate "**Individuazione e programmazione delle misure**" (Allegato C – A1).

Le misure sono elencate e descritte nel suddetto allegato.

**Per ciascun oggetto analisi è stata individuata e programmata almeno una misura di contrasto o prevenzione, secondo il criterio suggerito dal PNA del "miglior rapporto costo/efficacia".**

**A QUANTO SPECIFICATO NELL'ALLEGATO "C" E "A1" SI AGGIUNGONO LE MISURE DI PREVENZIONE DI CARATTERE GENERALE DI CUI AI PARAGRAFI DA 4 A 4.15. TALI MISURE AVENTI APPUNTO CARATTERE GENERALE SONO VALEVOLI, LADDOVE CONCRETAMENTE APPLICABILI, A TUTTI I PROCESSI MAPPATI ED OBBLIGATORIE PER TUTTI I DIPENDENTI.**

### 3.5.2. PROGRAMMAZIONE DELLE MISURE

La seconda fase del trattamento del rischio ha l'obiettivo di programmare adeguatamente e operativamente le misure di prevenzione della corruzione dell'amministrazione.

La programmazione delle misure rappresenta un contenuto fondamentale del PTPCT in assenza del quale il Piano risulterebbe privo dei requisiti di cui all'art. 1, comma 5 lett. a) della legge 190/2012.

La programmazione delle misure consente, inoltre, di creare una rete di responsabilità diffusa rispetto alla definizione e attuazione della strategia di prevenzione della corruzione, principio chiave perché tale strategia diventi parte integrante dell'organizzazione e non diventi fine a se stessa.

Secondo il PNA, la programmazione delle misure deve essere realizzata considerando i seguenti elementi descrittivi:

- **fasi o modalità di attuazione della misura:** laddove la misura sia particolarmente complessa e necessiti di varie azioni per essere adottata e presuppone il coinvolgimento di più attori, ai fini di una maggiore responsabilizzazione dei vari soggetti coinvolti, appare opportuno indicare le diverse fasi per l'attuazione, cioè l'indicazione dei vari passaggi con cui l'amministrazione intende adottare la misura;
- **tempistica di attuazione della misura o delle sue fasi:** la misura deve essere scadenzata nel tempo; ciò consente ai soggetti che sono chiamati ad attuarla, così come ai soggetti chiamati a verificarne l'effettiva adozione (in fase di monitoraggio), di programmare e svolgere efficacemente tali azioni nei tempi previsti;
- **responsabilità connesse all'attuazione della misura:** in un'ottica di responsabilizzazione di tutta la struttura organizzativa e dal momento che diversi uffici possono concorrere nella realizzazione di una o più fasi di adozione delle misure, occorre indicare chiaramente quali sono i responsabili dell'attuazione della misura, al fine di evitare fraintendimenti sulle azioni da compiere per la messa in atto della strategia di prevenzione della corruzione;
- **indicatori di monitoraggio e valori attesi:** al fine di poter agire tempestivamente su una o più delle variabili sopra elencate definendo i correttivi adeguati e funzionali alla corretta attuazione delle misure.

Secondo l'ANAC, tenuto conto dell'impatto organizzativo, l'identificazione e la programmazione delle misure devono avvenire con il più ampio coinvolgimento dei soggetti cui spetta la responsabilità della loro attuazione, anche al fine di individuare le modalità più adeguate in tal senso.

Il PTPCT carente di misure adeguatamente programmate (con chiarezza, articolazione di responsabilità, articolazione temporale, verificabilità effettiva attuazione, verificabilità efficacia), risulterebbe mancante del contenuto essenziale previsto dalla legge.

In questa fase, il "Gruppo di lavoro" coordinato dal RPCT, dopo aver individuato misure generali e misure specifiche (elencate e descritte nelle schede allegate denominate "**Individuazione e programmazione delle misure**" - Allegato C – A1), ha provveduto alla programmazione temporale delle medesime, fissando le modalità di attuazione.

Il tutto è descritto per ciascun oggetto di analisi nella **colonna "Programmazione delle misure"** delle suddette schede alle quali si rinvia.

**A QUANTO SPECIFICATO NELL'ALLEGATO "C" E "A1" SI AGGIUNGO NO LE MISURE DI PREVENZIONE DI CARATTERE GENERALE DI CUI AI PARAGRAFI DA 4 A 4.15. TALI MISURE AVENTI APPUNTO CARATTERE GENERALE SONO VALEVOLI, LADDOVE CONCRETAMENTE APPLICABILI, A TUTTI I PROCESSI MAPPATI ED OBBLIGATORIE PER TUTTI I DIPENDENTI.**

## **4. MISURE DI CARATTERE GENERALE**

### **4.1. FORMAZIONE IN TEMA DI ANTICORRUZIONE**

La formazione finalizzata a prevenire e contrastare fenomeni di corruzione dovrebbe essere strutturata su due livelli:

**livello generale**, rivolto a tutti i dipendenti: riguarda l'aggiornamento delle competenze (approccio contenutistico) e le tematiche dell'etica e della legalità (approccio valoriale);

**livello specifico**, rivolto al responsabile della prevenzione, ai referenti, ai componenti degli organismi di controllo, ai dirigenti e funzionari addetti alle aree a rischio: riguarda le politiche, i programmi e i vari strumenti utilizzati per la prevenzione e tematiche settoriali, in relazione al ruolo svolto da ciascun soggetto nell'amministrazione.

A tal proposito si precisa che:

- l'art. 7-bis del d.lgs. 165/2001, che imponeva a tutte le PA la pianificazione annuale della formazione (prassi, comunque, da "consigliare"), è stato abrogato dal DPR 16 aprile 2013 n. 70;

- l'art. 21-bis del DL 50/2017 (norma valida solo per i Comuni e le loro forme associative) consente di finanziare liberamente le attività di formazione dei dipendenti pubblici senza tener conto del limite di spesa 2009 a condizione che sia stato approvato il bilancio previsionale dell'esercizio di riferimento entro il 31 dicembre dell'anno precedente e che sia tuttora in equilibrio;

- il DL 124/2019 (comma 2 dell'art. 57) ha stabilito che "a decorrere dall'anno 2020, alle regioni, alle province autonome di Trento e di Bolzano, agli enti locali e ai loro organismi e enti strumentali come definiti dall'art. 1, comma 2, del d.lgs. 118/2011, nonché ai loro enti strumentali in forma societaria, [cessino] di applicarsi le norme in materia di contenimento e di riduzione della spesa per formazione [...]".

Si demanda al Responsabile per la prevenzione della corruzione il compito di individuare, di concerto con i responsabili di settore, i collaboratori cui somministrare formazione in materia di prevenzione della corruzione e trasparenza.

### **4.2. CODICE DI COMPORTAMENTO**

L'articolo 54 del decreto legislativo 165/2001, ha previsto che il Governo definisse un "Codice di comportamento dei dipendenti delle pubbliche amministrazioni".

Tale Codice di comportamento deve assicurare:

- la qualità dei servizi; la prevenzione dei fenomeni di corruzione;
- il rispetto dei doveri costituzionali di diligenza, lealtà, imparzialità e servizio esclusivo alla cura dell'interesse pubblico.

Il 16 aprile 2013 è stato emanato il DPR 62/2013 recante il suddetto Codice di comportamento.

Il comma 3 dell'articolo 54 del decreto legislativo 165/2001, dispone che ciascuna amministrazione elabori un proprio Codice di comportamento "*con procedura aperta alla partecipazione e previo parere obbligatorio del proprio organismo indipendente di valutazione*".

Tale procedimento è stato avviato in data 27.11.2013 mediante pubblicazione sul sito del Comune di apposito "Avviso pubblico". Entro il termine fissato non sono pervenuti suggerimenti od osservazioni.

L'OIV, in data 26.11.2013 ha espresso il proprio parere in merito al Codice di comportamento che è stato quindi approvato dalla Giunta Comunale con deliberazione n. 127 del 23.12.2013.

Si è provveduto a predisporre o modificare gli schemi tipo di incarico, contratto, bando, inserendo la condizione dell'osservanza del *Codici di comportamento* per i collaboratori esterni a qualsiasi titolo, per i titolari di organi, per il personale impiegato negli uffici di diretta collaborazione dell'autorità politica, per i collaboratori delle ditte fornitrici di beni o servizi od opere a favore dell'amministrazione, nonché prevedendo la risoluzione o la decadenza dal rapporto in caso di violazione degli obblighi derivanti dai codici.

L'ente, in rafforzamento dei doveri del dipendente pubblico, con deliberazione di Giunta Comunale n. 148 del 21/12/2017 ha approvato il Regolamento per la disciplina dell'orario di lavoro, che contiene anche principi di ordine etico e comportamentale.

Inoltre il responsabile della prevenzione della corruzione richiama le seguenti direttive:

- la direttiva prot. 8158 del 14/06/2016 in merito alla rilevazione delle presenze e alla validità delle timbrature;
- la direttiva del 27/06/2016 in merito all'istituzione del registro cartaceo delle uscite collocato vicino al timbratore del Municipio e presso l'Area Socio Assistenziale Culturale;
- la circolare del 07/11/2016 in merito alla nuova applicazione dell'articolo 55-quater del decreto legislativo 30 marzo 2001, n. 165, ai sensi dell'articolo 17, comma 1, lettera s) , della legge 7 agosto 2015, n. 124, in materia di licenziamento disciplinare;

Trova piena applicazione l'articolo 55-bis comma 3 del decreto legislativo 165/2001 e smi in materia di segnalazione all'ufficio competente per i procedimenti disciplinari.

L'ANAC il 19/2/2020 ha licenziato le *"Linee guida in materia di Codici di comportamento delle amministrazioni pubbliche"* (deliberazione n. 177 del 19/2/2020).

Al Paragrafo 6, rubricato "Collegamenti del codice di comportamento con il PTPCT", l'Autorità precisa che "tra le novità della disciplina sui codici di comportamento, una riguarda lo stretto collegamento che deve sussistere tra i codici e il PTPCT di ogni amministrazione".

Secondo l'Autorità, oltre alle misure anticorruzione di "tipo oggettivo" del PTPCT, il legislatore dà spazio anche a quelle di "tipo soggettivo" che ricadono sul singolo funzionario nello svolgimento delle attività e che sono anche declinate nel codice di comportamento che l'amministrazione è tenuta ad adottare.

Intento del legislatore è quello di delineare in ogni amministrazione un sistema di prevenzione della corruzione che ottimizzi tutti gli strumenti di cui l'amministrazione dispone, mettendone in relazione i contenuti.

Ciò comporta che nel definire le misure oggettive di prevenzione della corruzione (a loro volta coordinate con gli obiettivi di performance cfr. PNA 2019, Parte II, Paragrafo 8) occorre parallelamente individuare i doveri di comportamento che possono contribuire, sotto il profilo soggettivo, alla piena realizzazione delle suddette misure.

Analoghe indicazioni l'amministrazione può trarre dalla valutazione sull'attuazione delle misure stesse, cercando di comprendere se e dove sia possibile rafforzare il sistema con doveri di comportamento.

Tale stretta connessione è confermata da diverse previsioni normative. Il fatto stesso che l'art. 54 del d.lgs. 165/2001 sia stato inserito nella legge 190/2012 "è indice della volontà del legislatore di considerare necessario che l'analisi dei comportamenti attesi dai dipendenti pubblici sia frutto della stessa analisi organizzativa e di risk assessment propria dell'elaborazione del PTPCT".

Inoltre, sempre l'art. 54, comma 3, del d.lgs. 165/2001 prevede la responsabilità disciplinare per violazione dei doveri contenuti nel codice di comportamento, ivi inclusi i doveri relativi all'attuazione del PTPCT.

Il codice nazionale inserisce, infatti, tra i doveri che i destinatari del codice sono tenuti a rispettare quello dell'osservanza delle prescrizioni del PTPCT (art. 8) e stabilisce che l'ufficio procedimenti disciplinari, tenuto a vigilare sull'applicazione dei codici di comportamento, debba conformare tale attività di vigilanza alle eventuali previsioni contenute nei PTPCT.

I piani e i codici, inoltre, sono trattati unitariamente sotto il profilo sanzionatorio nell'art. 19, comma 5, del DL 90/2014. In caso di mancata adozione, per entrambi, è prevista una stessa sanzione pecuniaria irrogata dall'ANAC.

L'Autorità, pertanto, ha ritenuto, in analogia a quanto previsto per il PTPC, che la predisposizione del codice di comportamento spetti al RPCT.

Si consideri altresì che a tale soggetto la legge assegna il compito di curare la diffusione e l'attuazione di entrambi gli strumenti.

Tutto quanto sopra consente di ritenere che nell'adozione del codice di comportamento l'analisi dei comportamenti attesi debba essere effettuata considerando il diverso livello di esposizione degli uffici al rischio di corruzione, come individuato nel PTPCT.

Il fine è quello di correlare, per quanto ritenuto opportuno, i doveri di comportamento dei dipendenti alle misure di prevenzione della corruzione previste nel piano medesimo.

In questa ottica è indispensabile che il RPCT in fase di predisposizione del codice sia supportato da altri soggetti dell'amministrazione per individuare le ricadute delle misure di prevenzione della corruzione in termini di doveri di comportamento. Vale a dire che è opportuno valutare se le principali misure siano o meno assistite da doveri di comportamento al fine di garantirne l'effettiva attuazione.

Resta fermo che i due strumenti - PTPCT e codici di comportamento - si muovono con effetti giuridici tra loro differenti. Le misure declinate nel PTPCT sono, come sopra detto, di tipo oggettivo e incidono sull'organizzazione dell'amministrazione. I doveri declinati nel codice di comportamento operano, invece, sul piano soggettivo in quanto sono rivolti a chi lavora nell'amministrazione ed incidono sul rapporto di lavoro del funzionario, con possibile irrogazione, tra l'altro, di sanzioni disciplinari in caso di violazione.

Anche sotto il profilo temporale si evidenzia che mentre il PTPCT è adottato dalle amministrazioni ogni anno ed è valido per il successivo triennio, i codici di amministrazioni sono tendenzialmente stabili nel tempo, salve le integrazioni o le modifiche dovute all'insorgenza di ripetuti fenomeni di cattiva amministrazione che rendono necessaria la rivisitazione di specifici doveri di comportamento in specifiche aree o processi a rischio.

È, infatti, importante che il sistema di valori e comportamenti attesi in un'amministrazione si consolidi nel tempo e sia così in grado di orientare il più chiaramente possibile i destinatari del codice. Se i cambiamenti fossero frequenti si rischierebbe di vanificare lo scopo della norma.

E' poi rimessa alla scelta discrezionale di ogni amministrazione la possibilità che il codice di comportamento, anche se non modificato nei termini di cui sopra, sia allegato al PTPCT.

In data 28.06.2021 il Comune di Sandrigo con delibera di Giunta comunale n. 60 avente ad oggetto "CODICE DI COMPORTAMENTO DEL PERSONALE DIPENDENTE. PRIMO ESAME/ADOZIONE.", ha adottato lo schema di Codice di Comportamento dei dipendenti del Comune, adeguato alle Linee Guida ANAC di cui alla delibera 177/19-02-2020 composto da n° 19 articoli.

Il Codice di comportamento adottato è stato trasmesso a tutti i dipendenti comunali, alle RSU, agli Amministratori ed è rimasto depositato e pubblicato per n. 20 giorni, allo scopo di raccogliere suggerimenti e proposte di emendamento da parte di dipendenti, sindacati, associazioni, gruppi, partiti, singoli cittadini. Non sono pervenuti né suggerimenti, né segnalazioni, né proposte di emendamento circa i contenuti del Codice di comportamento licenziato in prima lettura.

Sullo schema di codice di comportamento con prot. 10619 del 29.06.2021 è stato acquisito il parere favorevole del Nucleo Comunale di Valutazione monocratico.

Con delibera di Giunta comunale n. 69 del 29.07.2021 l'Amministrazione comunale ha approvato in via definitiva il Codice di comportamento dei dipendenti del Comune di Sandrigo.

Infine, l'Ente predispose o modifica gli schemi tipo di incarico, contratto, bando, inserendo la condizione dell'osservanza del Codice di comportamento per i collaboratori esterni a qualsiasi titolo, per i titolari di organi, per il personale impiegato negli uffici di diretta collaborazione dell'autorità politica, per i collaboratori delle ditte fornitrici di beni o servizi od opere a favore dell'amministrazione, nonché prevedendo la risoluzione o la decadenza dal rapporto in caso di violazione degli obblighi derivanti dai codici.

Con D.P.R. del 13 giugno 2023 n. 81 viene modificato il D.P.R. 62/2013: per darne opportuna conoscenza il Responsabile dell'Area I trasmette la circolare n. 2/2023 del 27 luglio 2023 con il seguente contenuto: "Con la presente si porta a conoscenza che con DPR del 13/06/2023 n. 81 avente ad oggetto Regolamento concernente modifiche al decreto del Presidente della Repubblica 16 aprile 2013, n. 62, recante: «Codice di comportamento dei dipendenti pubblici, a norma dell'articolo 54 del decreto legislativo 30 marzo 2001, n. 165». (23G00092) sono state apportate modifiche al DPR 16 aprile 2013, n. 62 AVENTE AD OGGETTO "Regolamento recante codice di comportamento dei dipendenti pubblici, a norma dell'articolo 54 del decreto legislativo 30 marzo 2001, n. 165. (13G00104)".

Si trasmette a tal fine copia del DPR n. 81/2023 nonché il link con rinvio al DPR 16 aprile 2013, n. 62 aggiornato:

<https://www.normattiva.it/atto/caricaDettaglioAtto?atto.dataPubblicazioneGazzetta=2013-06-04&atto.codiceRedazionale=13G00104&tipoDettaglio=multivigenza&qId=&tabID=0.885328345084799&title=Atto%20multivigente&bloccoAggiornamentoBreadCrumb=true>.

Si ricorda che il DPR 81/2023 deve essere inviato ai titolari di contratti di consulenza o collaborazione a qualsiasi titolo, anche professionale, ai titolari di organi e di incarichi negli uffici di diretta collaborazione dei vertici politici dell'amministrazione, nonché ai collaboratori a qualsiasi titolo, anche professionale, di imprese fornitrici di servizi in favore dell'amministrazione (tenuti, a loro volta, all'osservanza degli obblighi di condotta dettati dal Codice stesso; ricordiamo che l'art. 2, comma 3, D.P.R. n. 62/2013 prevede che negli atti di incarico o nei contratti di acquisizioni delle collaborazioni, delle consulenze o dei servizi, le amministrazioni debbano inserire apposite disposizioni o clausole di risoluzione o decadenza del rapporto in caso di violazione degli obblighi derivanti dal Codice di comportamento). Inoltre,

*contestualmente alla sottoscrizione del contratto di lavoro o, in mancanza, all'atto di conferimento dell'incarico, bisogna consegnare e far sottoscrivere ai nuovi assunti, con rapporti comunque denominati, copia del codice di comportamento.*"  
In Amministrazione Trasparente risulta pubblicato il testo aggiornato del D.P.R. 62/2013.

### **4.3. CRITERI DI ROTAZIONE DEL PERSONALE**

#### **Rotazione "ordinaria"**

La rotazione del personale addetto alle aree a rischio viene considerata una misura di importanza cruciale tra gli strumenti di prevenzione della corruzione. L'alternanza del personale nell'assunzione delle decisioni e nella gestione delle procedure riduce il rischio che possano crearsi relazioni particolari tra amministrazioni ed utenti, con il conseguente consolidarsi di situazioni di privilegio e l'aspettativa a risposte illegali ed improntate a collusione e malaffare.

Va premesso che l'adozione di questa misura non può avere valore assoluto, in quanto la struttura organizzativa di questo Ente nonché la dimensione organica effettiva non consente una applicazione totale della misura, pena l'inefficienza e l'inefficacia dell'azione amministrativa complessiva, laddove specifiche competenze professionali non possono essere sostituite. Ne discende che la misura deve essere applicata con equilibrio.

La dotazione organica dell'ente è limitata e non consente, di fatto, l'applicazione concreta del criterio della rotazione.

Non esistono figure professionali perfettamente fungibili.

In ogni caso, l'Amministrazione, rilevato che l'allegato 2 al PNA 2019, suggerisce alle PA che si trovano nell'impossibilità di utilizzare la rotazione come misura di prevenzione, di operare scelte organizzative nonché di adottare altre misure di natura preventiva che possano avere effetti analoghi, ritiene opportuno implementare modalità operative che favoriscano una maggiore condivisione delle attività fra gli operatori, avendo cura di favorire altresì la trasparenza interna delle attività. Le misure alternative suggerite da ANAC sono:

- prevedere modalità operative che favoriscano una maggiore compartecipazione del personale alle attività dell'ufficio o meccanismi di condivisione delle fasi procedurali;
- attuare una corretta articolazione dei compiti e delle competenze per evitare l'attribuzione di più mansioni e più responsabilità in capo ad un unico soggetto;
- programmare all'interno dello stesso ufficio una rotazione funzionale mediante la modifica periodica di compiti e responsabilità;
- prevedere la doppia sottoscrizione degli atti;
- realizzare una collaborazione tra diversi ambiti con riferimento ad atti ad elevato rischio.

#### **MISURA:**

L'amministrazione ove possibile attiverà ogni iniziativa utile per assicurare l'attuazione della misura.

#### **Rotazione "straordinaria"**

L'istituto della rotazione "straordinaria" è previsto dall'art. 16, co. 1, lett. l-quater) del d.lgs. n. 165/2001, come misura di carattere successivo al verificarsi di fenomeni corruttivi. La norma citata prevede, infatti, la rotazione "del personale nei casi di avvio di procedimenti penali o disciplinari per condotte di natura corruttiva".

È importante chiarire che detta misura di prevenzione, che va disciplinata nel PTPCT o attraverso autonomo regolamento, non si associa in alcun modo alla rotazione "ordinaria".

L'ANAC con la deliberazione n. 215/2019 ha provveduto a fornire indicazioni in ordine a:

- reati presupposto per l'applicazione della misura, individuati in quelli indicati dall'art. 7 della Legge n. 69/2015, ovvero gli articoli 317, 318, 319, 319-bis, 319-ter, 319-quater, 320, 321, 322, 322-bis, 346-bis, 353 e 353-bis del codice penale;
- momento del procedimento penale in cui l'Amministrazione deve adottare il provvedimento motivato di eventuale applicazione della misura, individuato nel momento in cui il soggetto viene iscritto nel registro delle notizie di reato di cui all'art. 335 c.p.p.. Ciò in quanto è proprio con quell'atto che inizia un procedimento penale.

#### **MISURA:**

In considerazione del momento rilevante scelto dall'ANAC, ossia l'"avvio del procedimento penale", i dipendenti, qualora fossero interessati da procedimenti penali, hanno il dovere di segnalare immediatamente all'Amministrazione l'avvio di tali procedimenti.

Resta ferma la necessità, da parte dell'Amministrazione, prima dell'avvio del procedimento di rotazione, dell'acquisizione di sufficienti informazioni atte a valutare l'effettiva gravità del fatto ascritto al dipendente.

### **4.4. RICORSO ALL'ARBITRATO**

Sistematicamente, in tutti i contratti stipulati e da stipulare dall'ente è escluso il ricorso all'arbitrato.



## 4.5. CONFLITTO DI INTERESSI

### Premessa

Uno degli aspetti maggiormente rilevanti in materia di prevenzione della corruzione è sicuramente rappresentata dal "conflitto di interessi". La sua particolare natura di situazione nella quale la cura dell'interesse pubblico cui è preposto il dipendente potrebbe essere deviata per favorire il soddisfacimento di interessi contrapposti di cui sia titolare il medesimo dipendente direttamente o indirettamente, lo pone quale condizione che determina il rischio di comportamenti dannosi per l'amministrazione, a prescindere che ad esso segua o meno una condotta impropria.

Il tema della gestione del conflitto di interessi è estremamente ampio, tanto è vero che è inserito in diverse norme che trattano aspetti differenti. In particolare, si evidenzia:

- l'astensione del dipendente in caso di conflitto di interessi (art. 7 del DPR 62/2013 e art. 6-bis della Legge n. 241/1990);
- le ipotesi di inconfiribilità e incompatibilità di incarichi presso le pubbliche amministrazioni e presso enti privati in controllo pubblico (d.lgs. 8 aprile 2013, n. 39);
- l'adozione dei codici di comportamento (art. 54, comma 2 del D.lgs. n. 165/2001);
- il divieto di *pantouflage* (art. 53, co. 16 -ter, del d.lgs. 165/2001);
- l'autorizzazione a svolgere incarichi extra istituzionali (art. 53 del d.lgs. 165/2001);
- l'affidamento di incarichi a soggetti esterni in qualità di consulenti (art. 53 del d.lgs. n. 165/2001).

Il PNA 2019 richiama l'attenzione delle Amministrazioni su un'ulteriore prescrizione, contenuta nel D.P.R. n. 62/2013, al comma 2 dell'art. 14 rubricato "*Contratti ed altri atti negoziali*". In tale fattispecie, viene disposto l'obbligo di astensione del dipendente nel caso in cui l'amministrazione concluda accordi con imprese con cui il dipendente stesso abbia stipulato contratti a titolo privato (ad eccezione di quelli conclusi ai sensi dell'art. 1342 del codice civile) o ricevuto altre utilità nel biennio precedente. Con riferimento a tale ambito, il PNA 2019 chiarisce che, sebbene la norma sembri ipotizzare un conflitto di interessi configurabile in via automatica, si ritiene opportuno che il dipendente comunichi la situazione di conflitto al dirigente/superiore gerarchico per le decisioni di competenza in merito all'astensione. Il medesimo articolo del codice di comportamento prevede, al comma 3, un ulteriore obbligo di informazione a carico del dipendente nel caso in cui stipuli contratti a titolo privato con persone fisiche o giuridiche private con le quali abbia concluso, nel biennio precedente, contratti di appalto, finanziamento e assicurazione, per conto dell'amministrazione.

### 4.5.1. CONFLITTO DI INTERESSI DEL PERSONALE IN SERVIZIO – OBBLIGO DI ASTENSIONE

In merito all'astensione del dipendente in caso di conflitto di interessi, si evidenzia che con l'art. 1, co. 41, della l. 190/2012 è stato introdotto nella legge sul procedimento amministrativo (legge 7 agosto 1990, n. 241) l'obbligo di astensione in capo al responsabile del procedimento o al titolare dell'ufficio competente ad effettuare valutazioni, a predisporre atti endoprocedimentali e ad assumere il provvedimento finale nel caso in cui si trovi in una situazione di conflitto, anche potenziale, di interesse. Tale disposizione, contenuta all'art. 6-bis "*conflitto di interessi*" della l. 241/1990, ha una valenza prevalentemente deontologico-disciplinare e diviene principio generale di diritto amministrativo che non ammette deroghe ed eccezioni.

I soggetti che ritengono di trovarsi in una situazione di conflitto di interessi, anche potenziale, hanno il dovere di segnalarlo. La prevenzione si attua mediante l'astensione dalla partecipazione alla decisione o atto endoprocedimentale del titolare dell'interesse che potrebbe porsi in conflitto con l'interesse perseguito mediante l'esercizio della funzione e/o con l'interesse di cui il destinatario del provvedimento, gli altri interessati e contro interessati sono portatori.

La materia del conflitto di interessi è, inoltre, trattata nel Regolamento recante il "Codice di comportamento dei dipendenti pubblici", emanato con il D.P.R. 16 aprile 2013, n. 62, sopra citato. In particolare, l'art. 6 rubricato "*Comunicazione degli interessi finanziari e conflitti di interessi*" prevede per il dipendente l'obbligo di comunicare al dirigente, all'atto di assegnazione all'ufficio, rapporti intercorsi negli ultimi tre anni con soggetti privati in qualunque modo retribuiti. La comunicazione del dipendente riguarda anche i rapporti intercorsi o attuali dei parenti o affini entro il secondo grado, del coniuge o del convivente con soggetti privati. Il dipendente è tenuto a specificare, altresì, se i soggetti privati abbiano interessi in attività o decisioni inerenti all'ufficio, con riferimento alle questioni a lui affidate.

L'art. 6 stabilisce inoltre per il dipendente l'obbligo di astensione dallo svolgimento di attività in situazioni di conflitto, anche potenziale, di interessi con interessi personali, del coniuge, di conviventi, di parenti, di affini entro il secondo grado.

L'art. 7 del codice di comportamento contiene una tipizzazione delle relazioni personali o professionali sintomatiche del possibile conflitto di interessi e una norma di chiusura di carattere generale riguardante le "*gravi ragioni di convenienza*" che comportano l'obbligo di astensione, in sintonia con quanto disposto per l'astensione del giudice all'art. 51 c.p.c..

Più nel dettaglio l'art. 7 dispone che «il dipendente si astiene dal partecipare all'adozione di decisioni o ad attività che possano coinvolgere interessi propri, ovvero di suoi parenti, affini entro il secondo grado, del coniuge o di conviventi, oppure di persone con le quali abbia rapporti di frequentazione abituale, ovvero, di soggetti od organizzazioni con cui egli o il coniuge abbia causa pendente o grave inimicizia o rapporti di credito o debito significativi, ovvero di soggetti od organizzazioni di cui sia tutore, curatore, procuratore o agente, ovvero di enti, associazioni anche non riconosciute, comitati, società o stabilimenti di cui sia amministratore o gerente o dirigente. Il dipendente si astiene in ogni altro caso in cui esistano gravi ragioni di convenienza. Sull'astensione decide il responsabile dell'ufficio di appartenenza». Ciò vuol dire che, ogni qual volta si configurino le descritte situazioni di conflitto di interessi, il dipendente è tenuto a una comunicazione tempestiva al responsabile dell'ufficio di appartenenza che valuta nel caso concreto la sussistenza del conflitto.

Il D.P.R. n. 62/2013 prevede un'ulteriore ipotesi di conflitto di interessi all'art. 14 rubricato "Contratti ed altri atti negoziali" che appare come una specificazione della previsione di carattere generale di cui all'art. 7 sopra citato. In particolare, il comma 2 dell'art. 14 dispone l'obbligo di astensione del dipendente nel caso in cui l'amministrazione concluda accordi con imprese con cui il dipendente stesso abbia stipulato contratti a titolo privato (ad eccezione di quelli conclusi ai sensi dell'art. 1342 del codice civile) o ricevuto altre utilità nel biennio precedente. Il dipendente si "astiene dal partecipare all'adozione delle decisioni ed alle attività relative all'esecuzione del contratto, redigendo verbale scritto di tale astensione da conservare agli atti dell'ufficio". Sebbene la norma sembri configurare un'ipotesi di conflitto di interessi configurabile in via automatica, si ritiene opportuno che il dipendente comunichi la situazione di conflitto al dirigente/superiore gerarchico che decide sull'astensione in conformità a quanto previsto all'art. 7 del d.P.R. 62/2013. Si rammenta, peraltro, che uno specifico obbligo di informazione a carico del dipendente è previsto nel caso in cui stipuli contratti a titolo privato con persone fisiche o giuridiche private con le quali abbia concluso, nel biennio precedente, contratti di appalto, finanziamento e assicurazione, per conto dell'amministrazione (art. 14, co. 3, del d.P.R. 62/2013).

I codici di comportamento che le singole amministrazioni sono tenute ad adottare, in conformità al predetto regolamento, devono disporre i medesimi obblighi, tenendo conto altresì della necessità di contestualizzare le relative disposizioni alle funzioni e competenze proprie dell'amministrazione.

Il codice di comportamento del Comune di Sandrigo all'art. 3, intitolato "Comunicazione degli interessi finanziari e conflitti d'interesse (Art. 6 del Codice Generale)" statuisce quanto segue:

*"All'atto dell'assunzione o dell'assegnazione all'ufficio/servizio, il dipendente informa per iscritto il Responsabile competente di tutti i rapporti, diretti o indiretti, di collaborazione in qualunque modo retribuiti, con soggetti o enti privati che lo stesso abbia o abbia avuto negli ultimi tre anni, precisando:*

a) *se in prima persona, o suoi parenti o affini entro il secondo grado, il coniuge o il convivente abbiano ancora rapporti finanziari con il soggetto con cui ha avuto i predetti rapporti di collaborazione;*

b) *se tali rapporti siano intercorsi o intercorrano con soggetti che abbiano interessi in attività o decisioni inerenti al servizio di appartenenza, limitatamente alle pratiche a lui affidate.*

*Il Responsabile competente valuta in merito la presenza o meno di conflitti di interesse, anche potenziali, e, nel caso, invita il dipendente ad astenersi dal prendere decisioni o svolgere attività inerenti le sue mansioni in situazioni di conflitto, anche potenziale, con interessi personali, del coniuge, di conviventi, di parenti, di affini entro il secondo grado.*

*Le comunicazioni di cui al comma 1 devono essere aggiornate almeno una volta l'anno."*

Il medesimo codice all'art. 5, intitolato "Obbligo di astensione. (Art. 7 del Codice Generale)" statuisce quanto segue:

*"Il dipendente comunica per iscritto al proprio Responsabile, con congruo anticipo, la necessità di astenersi dal partecipare all'adozione di decisioni o ad attività, nei casi previsti dall'art. 7 del Codice Generale. Nella comunicazione il dipendente deve indicarne obbligatoriamente le ragioni.*

*Sull'astensione del dipendente decide il predetto Responsabile, il quale, esaminate le circostanze e valutata espressamente la situazione sottoposta alla sua attenzione, deve rispondere per iscritto al dipendente medesimo sollevandolo dall'incarico oppure motivando espressamente le ragioni che consentono comunque l'espletamento dell'attività da parte dello stesso dipendente. Il Responsabile cura l'archiviazione di tutte le decisioni dal medesimo adottate. Sull'astensione dei Responsabili decide il Responsabile per la prevenzione della corruzione, il quale cura la tenuta e l'archiviazione dei relativi provvedimenti."*

Le violazioni del codice di comportamento sono fonte di responsabilità disciplinare accertata in esito a un procedimento disciplinare, con sanzioni applicabili in base ai principi di gradualità e proporzionalità, ai sensi dell'art. 16 del D.P.R. n. 62/2013, fatte salve eventuali ulteriori responsabilità civili, penali o contabili o amministrative.

La segnalazione del conflitto di interessi, con riguardo sia ai casi previsti all'art. 6-bis della l. 241 del 1990 sia a quelli disciplinati dal codice di comportamento, deve essere tempestiva e indirizzata al dirigente o al superiore gerarchico o, in

assenza di quest'ultimo, all'organo di indirizzo, che, esaminate le circostanze, valuta se la situazione rilevata realizza un conflitto di interessi idoneo a ledere l'imparzialità dell'agire amministrativo. Visto anche il riferimento alle *gravi ragioni di convenienza* che possono determinare il conflitto di interessi, è necessario che il dirigente/ superiore gerarchico verifichi in concreto se effettivamente l'imparzialità e il buon andamento dell'amministrazione possano essere messi in pericolo. La relativa decisione in merito deve essere comunicata al dipendente. Tale valutazione in capo al dirigente o al superiore gerarchico circa la sussistenza di un conflitto di interessi, appare necessaria anche nella fattispecie di cui all'art. 14, sebbene la norma sembri prevedere un'ipotesi di astensione automatica.

#### **MISURA:**

Al fine dell'emersione del conflitto di interessi e del suo successivo trattamento, da parte dei dipendenti dell'amministrazione è predisposta la seguente specifica procedura di rilevazione e analisi delle situazioni di conflitto di interessi, potenziale o reale:

- tutti i dipendenti, in caso di conflitto di interessi, dovranno astenersi, ai sensi dell'art. 6 bis della L. 241/1990 e degli artt. 6 e 7 del DPR 62/2013, dal prendere decisioni o parteciparvi, ovvero svolgere attività, segnalando tempestivamente situazioni di conflitto di interesse anche potenziale.
  - acquisizione e conservazione delle dichiarazioni di insussistenza di situazioni di conflitto di interessi da parte dei dipendenti al momento dell'assegnazione all'ufficio o della nomina a responsabile unico del procedimento (sono stati predisposti appositi moduli per agevolare la presentazione tempestiva di dichiarazione di conflitto di interessi);
  - immediata e tempestiva comunicazione delle situazioni di conflitto, anche potenziale, nella trattazione delle pratiche inerenti le proprie mansioni;
  - trasmissione della dichiarazione di conflitto di interesse di cui ai punti n. 1 e 2 ai soggetti che sono tenuti a ricevere e valutare le eventuali situazioni di conflitto di interessi dichiarate dal personale: RPCT per i titolari di posizione organizzativa, al titolare di posizione organizzativa per il dipendente non titolare di p.o.;
  - valutazione della sussistenza del conflitto di interesse da parte del RPCT/Responsabile;
  - comunicazione al dipendente dell'esito della valutazione;
  - obbligo in capo a tutti i dipendenti di comunicare tempestivamente eventuali variazioni nelle dichiarazioni già presentate.
- Inoltre, il Responsabile della Corruzione ha chiesto ad ogni Responsabile di Servizio di inserire in ogni determinazione di impegno di spesa relativa alla propria attività, una dichiarazione dall'assenza di conflitto d'interesse.

#### **4.5.2. CONFLITTO DI INTERESSI NEI CONTRATTI PUBBLICI**

Il PNA 2022, approvato con Delibera dell'Autorità n. 7 del 17 gennaio 2023 si sofferma, inoltre, sul conflitto di interessi nel codice dei contratti pubblici, ricordando che specifiche disposizioni in materia sono state inserite nel nostro ordinamento dall'art. 42 del d.lgs. 18 aprile 2016, n. 50, recante il Codice dei contratti pubblici, al fine di contrastare fenomeni corruttivi nello svolgimento delle procedure di affidamento degli appalti e concessioni e garantire la parità di trattamento degli operatori economici. Sul tema l'ANAC, nell'ambito dei poteri attribuiti dall'art. 213 del citato D.lgs., ha emanato un approfondimento: delibera n. 494 del 5.06.2019 recante "Linee guida per l'individuazione e la gestione dei conflitti di interessi nelle procedure di affidamento di contratti pubblici", cui si rinvia.

Ad oggi la definizione aggiornata di conflitto di interessi è individuabile nell'art. 16 del Codice dei Contratti approvato con D. Lgs 31 marzo 2023 n. 36 " 1. *Si ha conflitto di interessi quando un soggetto che, a qualsiasi titolo, interviene con compiti funzionali nella procedura di aggiudicazione o nella fase di esecuzione degli appalti o delle concessioni e ne può influenzare, in qualsiasi modo, il risultato, gli esiti e la gestione, ha direttamente o indirettamente un interesse finanziario, economico o altro interesse personale che può essere percepito come una minaccia alla sua imparzialità e indipendenza nel contesto della procedura di aggiudicazione o nella fase di esecuzione. [...] 3. Il personale che versa nelle ipotesi di cui al comma 1 ne dà comunicazione alla stazione appaltante o all'ente concedente e si astiene dal partecipare alla procedura di aggiudicazione e all'esecuzione. 4. Le stazioni appaltanti adottano misure adeguate per individuare, prevenire e risolvere in modo efficace ogni ipotesi di conflitto di interesse nello svolgimento delle procedure di aggiudicazione ed esecuzione degli appalti e delle concessioni e vigilano affinché gli adempimenti di cui al comma 3 siano rispettati."*

L'ipotesi del conflitto di interessi è stata descritta avendo riguardo alla necessità di assicurare l'indipendenza e la imparzialità nell'intera procedura relativa al contratto pubblico, qualunque sia la modalità di selezione del contraente. La norma ribadisce inoltre l'obbligo di comunicazione all'amministrazione/stazione appaltante e di astensione per il personale che si trovi in una situazione di conflitto di interessi.

La norma riportata rinvia all'art. 7 del D.P.R. n. 62 del 2013 affermando che costituiscono situazione di conflitto di interesse quelle che determinano l'obbligo di astensione previste da tale articolo. Il rimedio individuato dal citato art. 7 nel caso in cui si verifichi il rischio di un possibile conflitto di interessi consiste nell'obbligo di comunicazione alla stazione appaltante e nell'obbligo di astensione dal partecipare alla procedura, pena la responsabilità disciplinare del dipendente pubblico e fatte salve le ipotesi di responsabilità amministrativa e penale. Giova ricordare, in proposito, anche l'art. 14 del D.P.R. 62/2013.

La disposizione in esame va coordinata con l'art. 95 comma 1 lett b) del codice dei contratti pubblici D. Lgs 31 marzo 2023 n. 36 secondo cui l'operatore economico può essere escluso dalla gara quando la sua partecipazione determini una situazione di conflitto di interessi ai sensi dell'art. 16 del codice stesso, non diversamente risolvibile.

Il PNA 2022, approvato con Delibera dell'Autorità n. 7 del 17 gennaio 2023, si sofferma sulla valenza della prevenzione del **conflitto di interessi nell'ambito della normativa europea** emanata per l'attuazione del **PNRR** assegna un particolare valore alla prevenzione dei conflitti di interessi. *“In proposito, l'art. 22, co. 1, del Regolamento UE 241/202178 prevede espressamente: “Nell'attuare il dispositivo gli Stati membri, in qualità di beneficiari o mutuatari di fondi a titolo dello stesso, adottano tutte le opportune misure per tutelare gli interessi finanziari dell'Unione e per garantire che l'utilizzo dei fondi in relazione alle misure sostenute dal dispositivo sia conforme al diritto dell'Unione e nazionale applicabile, in particolare per quanto riguarda la prevenzione, l'individuazione e la rettifica delle frodi, dei casi di corruzione e dei conflitti di interessi”.*

*Inoltre, il medesimo Regolamento UE, al fine di prevenire il conflitto di interessi, all'art. 22, stabilisce specifiche misure, imponendo agli Stati membri, fra l'altro, l'obbligo di fornire alla Commissione i dati del titolare effettivo del destinatario dei fondi o dell'appaltatore “in particolare per quanto riguarda la prevenzione, l'individuazione e la rettifica delle frodi, dei casi di corruzione e dei conflitti di interessi”.*

*Lo Stato italiano ha recepito le misure fissate a livello di regolamentazione UE, oltre che in disposizioni normative, anche negli atti adottati dal MEF, Dipartimento RGS, Servizio centrale per il PNRR, quale punto di contatto nazionale per l'attuazione del PNRR. In particolare, nelle LLGG del MEF annesse alla circolare 11 agosto 2022, n. 30/2022, è stata posta grande attenzione alla necessità di garantire la trasparenza dei dati relativi al titolare effettivo dei soggetti partecipanti alle gare per l'affidamento dei contratti pubblici. Tra le numerose indicazioni fornite dal MEF nelle predette LLGG è ricompresa anche quella con cui si è previsto, non solo l'obbligo per gli operatori economici di comunicare i dati del titolare effettivo, ma anche quello, posto in capo al soggetto attuatore/stazione appaltante, di richiedere la dichiarazione del medesimo titolare effettivo circa l'assenza di conflitto di interessi.”*

Il PNA 2022 si sofferma inoltre sulla corretta identificazione dei soggetti in ordine ai quali si può profilare la condizione di conflitto di interesse in materia di contratti pubblici:

la disciplina trova infatti applicazione a:

- tutto il personale dipendente, a prescindere dalla tipologia di contratto che lo lega alle stesse (ossia contratto a tempo determinato o contratto a tempo indeterminato) e a tutti coloro che, in base ad un valido titolo giuridico, legislativo o contrattuale, siano in grado di impegnare l'ente nei confronti dei terzi

- comunque rivestano, di fatto o di diritto, un ruolo tale da poterne obiettivamente influenzare l'attività esterna.

A titolo esemplificativo è opportuno verificare se, oltre al RUP, alla predisposizione, condivisione o approvazione della documentazione complessiva di gara (determina, bando, verbali, aggiudicazione) partecipino anche altri soggetti che potrebbero ugualmente trovarsi in situazioni di conflitto di interessi rispetto alla specifica procedura di gara, come:

- Responsabili di Settore;
- prestatori di servizi a vario titolo coinvolti nell'affidamento come ad esempio:
- progettisti esterni;
- commissari di gara;
- collaudatori.

Particolare attenzione merita poi la figura del progettista esterno, non dipendente, che elabora il progetto posto a base di gara. Per tale soggetto, infatti, non sussiste un obbligo dichiarativo e di conseguenza, un eventuale obbligo di astensione dalla gara, ma è previsto uno specifico divieto di assegnazione del contratto di appalto o subcontratto alla cui base c'è la progettazione dallo stesso redatta, a meno che dimostri che l'esperienza acquisita nell'espletamento degli incarichi di progettazione non è stata tale da determinare un vantaggio che possa falsare la concorrenza con gli altri operatori. Pertanto, non esiste un automatismo nell'applicazione della citata disposizione ai progettisti e un'eventuale esclusione dello stesso va valutata dall'amministrazione caso per caso.

**Nella fase esecutiva dei contratti pubblici**, in ragione della rilevanza degli interessi coinvolti e dell'assenza di confronto competitivo, che costituisce una forma di controllo, devono essere considerati anche i soggetti che intervengono in tale fase. Le situazioni di conflitto di interessi sono da valutare anche con riferimento ai subappaltatori.

Le figure che assumono rilievo, in ragione dell'influenza che esercitano, sono ad esempio:

- il Direttore dei lavori/Direttore dell'esecuzione e, ove nominati, eventuali loro assistenti, specie negli affidamenti particolarmente complessi;
- il coordinatore per la sicurezza;
- l'esperto per accordo bonario;
- gli organi coinvolti nella valutazione delle transazioni;
- i collaudatori/soggetti competenti alla verifica di conformità ed eventuali loro assistenti;
- gli organi deputati alla nomina del Direttore dell'esecuzione/Direttore dei lavori o del RUP

#### **PROGRAMMAZIONE MISURA:**

**Con riferimento ai progetti PNRR**, il PNA 2022 raccomanda "...di inserire nei PTPCT o nella sezione anticorruzione e trasparenza dei PIAO quale misura di prevenzione della corruzione la richiesta alle SSAA di dichiarare il titolare effettivo e la previsione di una verifica a campione che la dichiarazione sia stata resa."

Al fine dell'emersione del conflitto di interessi e del suo successivo trattamento è predisposta la seguente specifica procedura di rilevazione e analisi delle situazioni di conflitto di interessi, potenziale o reale:

- immediata e tempestiva comunicazione delle situazioni di conflitto, anche potenziale nelle procedure di aggiudicazione degli appalti e delle concessioni;
- trasmissione della comunicazione di conflitto di interesse ai soggetti che sono tenuti a ricevere e valutare le eventuali situazioni di conflitto di interessi dichiarate dal personale: RPCT per i titolari di posizione organizzativa, al titolare di posizione organizzativa per il dipendente non titolare di p.o.;
- valutazione della sussistenza del conflitto di interesse da parte del RPCT/Responsabile;
- comunicazione al dipendente dell'esito della valutazione;

- obbligo in capo a tutti i dipendenti di comunicare tempestivamente eventuali variazioni nelle dichiarazioni già presentate. Principale misura per la gestione del conflitto di interessi è costituita dal sistema delle dichiarazioni che vengono rese dai dipendenti e dai soggetti esterni coinvolti.

Innanzitutto, occorre considerare la dichiarazione da rendere al dirigente all'atto dell'assegnazione all'ufficio, secondo quanto previsto dal Codice di comportamento e del RUP per ogni gara.

Per quanto concerne i contratti che utilizzano i fondi PNRR e fondi strutturali si ritiene che, in un'ottica di rafforzamento dei presidi di prevenzione, i dipendenti, per ciascuna procedura di gara in cui siano coinvolti, forniscano un aggiornamento della dichiarazione con le informazioni significative in relazione all'oggetto dell'affidamento. Nel caso in cui emergano successivamente, nel corso delle varie fasi dell'affidamento, ipotesi di conflitto di interessi non dichiarate, occorre integrare detta dichiarazione.

Per i contratti invece che non utilizzano fondi PNRR e fondi strutturali, resta fermo l'orientamento espresso da ANAC nelle LL.GG. n. 15/2019 che prevedono una dichiarazione solo al momento dell'assegnazione all'ufficio o dell'attribuzione dell'incarico.

Resta fermo comunque l'obbligo di rendere la dichiarazione per ogni singola gara da parte del RUP (cfr. § 6.3. LL.GG. n. 15/2019) e dei commissari di gara (cfr. art. 77 d.lgs. 50/2016).

Per quanto riguarda il RUP, lo stesso rende la dichiarazione al soggetto che lo ha nominato e al proprio superiore gerarchico (Segretario Comunale per i responsabili di Settore).

Ulteriore misura è costituita da percorsi formativi in materia di Codice dei Contratti

In caso di omissione delle dichiarazioni, da rendere secondo quanto previsto dal Codice di comportamento dei dipendenti pubblici (art. 6, d.P.R. n. 62/2013), o di mancata segnalazione di situazioni di conflitto di interessi, nonché laddove il dipendente non si astenga dal partecipare ad una procedura di gara, si configurerebbe per i dipendenti pubblici "un comportamento contrario ai doveri d'ufficio", sanzionabile disciplinarmente.

#### **4.5.3. CONFLITTO DI INTERESSI CONSULENTI/COLLABORATORI/PROFESSIONISTI NOMINATI DALL'AMMINISTRAZIONE**

Il PNA 2019, inoltre, si sofferma anche sul conflitto di interessi che potrebbe riguardare i consulenti nominati dall'amministrazione, suggerendo l'adozione di specifiche misure.

Per quanto riguarda il tema della tutela dell'imparzialità dell'azione amministrativa nei casi di conferimento di incarichi a consulenti, l'art. 53 del d.lgs. 165 del 2001, come modificato dalla l. 190 del 2012, impone espressamente all'amministrazione di effettuare una previa verifica dell'insussistenza di situazioni, anche potenziali, di conflitto di interessi. Al riguardo, si richiama anche l'art. 15 del d.lgs. 33/2013, che, con riferimento agli incarichi di collaborazione e di consulenza, prevede espressamente l'obbligo di pubblicazione dei dati concernenti gli estremi dell'atto di conferimento dell'incarico, il curriculum vitae, i dati relativi allo svolgimento di incarichi o la titolarità di cariche in enti di diritto privato regolati o finanziati dalla pubblica amministrazione o lo svolgimento di attività professionali; i compensi, comunque denominati, relativi al rapporto di consulenza o di collaborazione.

La verifica della insussistenza di situazioni di conflitto di interessi ai fini del conferimento dell'incarico di consulente risulta coerente con l'art. 2 del d.P.R. n. 62 del 2013, laddove è stabilito che le pubbliche amministrazioni di cui all'art. 1, co. 2, del d.lgs. 165/2001 estendono gli obblighi di condotta previsti dal codice di comportamento (e dunque anche la disciplina in materia di conflitto di interessi), per quanto compatibili, anche a tutti i collaboratori o consulenti, a qualunque titolo e qualunque sia la tipologia di contratto o incarico, ai titolari di organi e di incarichi negli uffici di diretta collaborazione delle autorità politiche

##### **MISURA:**

- è stato predisposto un modello di dichiarazione di insussistenza di situazioni di conflitto di interessi, con l'indicazione dei soggetti (pubblici o privati) presso i quali l'interessato ha svolto o sta svolgendo incarichi/attività professionali o abbia ricoperto o ricopra cariche;
- è previsto il rilascio della dichiarazione di insussistenza di situazioni di conflitto di interessi da parte del diretto interessato, prima del conferimento dell'incarico di consulenza;
- previsione di un dovere dell'interessato di comunicare tempestivamente la situazione di conflitto di interessi insorta successivamente al conferimento dell'incarico;
- pubblicazione della dichiarazione a norma dell'art. 15 del D.lgs. 33/2013.

#### **4.6. LE INCONFERIBILITÀ ED INCOMPATIBILITÀ DI INCARICHI - ATTRIBUZIONE DEGLI INCARICHI DIRIGENZIALI.**

L'ente applica con puntualità la già esaustiva e dettagliata disciplina recata dagli articoli 50 comma 10, 107 e 109 del TUEL e dagli articoli 13 – 27 del d.lgs. 165/2001 e smi.

Inoltre, l'ente applica puntualmente le disposizioni del d.lgs. 39/2013 ed in particolare l'art. 20 rubricato: *dichiarazione sulla insussistenza di cause di inconferibilità o incompatibilità*.

La disciplina dettata dal decreto legislativo 8 aprile 2013, n. 39, concerne le ipotesi di inconferibilità e incompatibilità di incarichi nelle pubbliche amministrazioni di cui all'art. 1, co. 2, del d.lgs. 165/2001 e si inquadra nell'ambito delle misure volte a garantire l'imparzialità dei funzionari pubblici, al riparo da condizionamenti impropri che possano provenire dalla sfera politica e dal settore privato. Le disposizioni del decreto tengono conto dell'esigenza di evitare che lo svolgimento di certe attività/funzioni possa agevolare la precostituzione di situazioni favorevoli al fine di ottenere incarichi dirigenziali e posizioni assimilate e, quindi, comportare il rischio di un accordo corruttivo per conseguire il vantaggio in maniera illecita. La legge ha anche valutato in via generale che il contemporaneo svolgimento di alcune attività potrebbe generare il rischio di svolgimento imparziale dell'attività amministrativa costituendo un terreno favorevole a illeciti scambi di favori.

Il legislatore ha inoltre stabilito i requisiti di onorabilità e moralità richiesti per ricoprire incarichi dirigenziali e assimilati fissando all'art. 3 del d.lgs. 39/2013 il divieto ad assumere incarichi in caso di sentenza di condanna anche non definitiva per reati contro la pubblica amministrazione. La durata della inconferibilità può essere perpetua o temporanea, in relazione all'eventuale sussistenza della pena accessoria dell'interdizione dai pubblici uffici e alla tipologia del reato.

La violazione della disciplina comporta la nullità degli atti di conferimento di incarichi e la risoluzione del relativo contratto (art. 17 del d.lgs. 39/2013).

Ulteriori sanzioni sono previste a carico dei componenti degli organi responsabili della violazione, per i quali è stabilito il divieto per tre mesi di conferire incarichi (art. 18 del d.lgs. 39/2013).

Con riferimento ai casi di incompatibilità, è prevista la decadenza dall'incarico e la risoluzione del relativo contratto, decorso il termine perentorio di quindici giorni dalla contestazione all'interessato, da parte del RPCT, dell'insorgere della causa della incompatibilità, ai sensi dell'art. 19 del d.lgs. 39/2013.

L'ANAC ha fornito indicazioni sul tema con la Delibera n. 833 del 3 agosto 2016 «*Linee guida in materia di accertamento delle inconferibilità e delle incompatibilità degli incarichi amministrativi da parte del responsabile della prevenzione della corruzione. Attività di vigilanza e poteri di accertamento di ANAC in caso di incarichi inconferibili e incompatibili*», cui si rinvia.

L'art. 20 del d.lgs. 39/2013 pone in capo all'interessato l'obbligo di rilasciare, all'atto di nomina, una dichiarazione sulla insussistenza delle situazioni di inconferibilità o incompatibilità previste dallo stesso decreto. Tale dichiarazione è condizione di efficacia dell'incarico (art. 20, co. 4). La medesima norma, al comma 2, dispone che nel corso dell'incarico l'interessato presenta annualmente una dichiarazione sulla insussistenza di una delle cause di incompatibilità di cui al presente decreto.

Nelle Linee guida del 2016 su richiamate è stato, peraltro, già evidenziato che «*tale dichiarazione non vale ad esonerare chi ha conferito l'incarico dal dovere di accertare, nel rispetto dei principi di buon andamento e di imparzialità di cui al citato art. 97 Cost., i requisiti necessari alla nomina, ovvero, per quanto qui rileva, l'assenza di cause di inconferibilità e di incompatibilità in capo al soggetto che si vuole nominare. In altre parole, l'amministrazione conferente è tenuta ad usare la massima cautela e diligenza nella valutazione della dichiarazione richiesta all'art.20, in quanto non è escluso che questa sia mendace, e ciò anche a prescindere dalla consapevolezza del suo autore circa la sussistenza di una delle cause di inconferibilità o di incompatibilità*».

#### **MISURA:**

- acquisizione della dichiarazione di insussistenza di cause di inconferibilità o incompatibilità da parte del destinatario dell'incarico;
- acquisizione annuale della dichiarazione di incompatibilità nel corso dell'incarico;
- pubblicazione contestuale dell'atto di conferimento dell'incarico, ai sensi dell'art. 14 del d.lgs. 33/2013, e della dichiarazione di insussistenza di cause di inconferibilità e incompatibilità, ai sensi dell'art. 20, co. 3, del d.lgs. 39/2013;
- obbligo in capo al dichiarante di comunicare tempestivamente eventuali variazioni nelle dichiarazioni già presentate.

#### **4.7. PREVENZIONE DEL FENOMENO DELLA CORRUZIONE NELLA FORMAZIONE DI COMMISSIONI E NELLE ASSEGNAZIONI AGLI UFFICI. ART. 35 BIS DEL D.LGS. 165/2001.**

La normativa in materia di prevenzione della corruzione ha previsto divieti a svolgere determinate attività avendo riguardo a condizioni soggettive degli interessati. In particolare, le disposizioni attuative del sistema di prevenzione della corruzione

sono l'articolo 35 bis del d.lgs. n. 165/2001, introdotto dalla Legge n. 190/2012, e l'articolo 3 del d.lgs. 39/2013, attuativo della delega di cui alla stessa legge 190/2012.

Per quanto attiene all'ambito soggettivo di applicazione delle norme in esame, si evidenzia che l'art. 35-bis del d.lgs. 165/2001 si rivolge alle pubbliche amministrazioni di cui all'art. 1, co. 2, del d.lgs. 165/2001 mentre l'art. 3 ha come destinatari non solo le pubbliche amministrazioni ma anche gli enti pubblici economici e gli enti di diritto privato in controllo pubblico.

Il citato articolo 35-bis stabilisce per coloro che sono stati condannati, anche con sentenza non passata in giudicato, per reati previsti nel capo I del titolo II del libro secondo del codice penale, il divieto:

- a) di far parte, anche con compiti di segreteria, di commissioni per l'accesso o la selezione a pubblici impieghi;
- b) di essere assegnati, anche con funzioni direttive, agli uffici preposti alla gestione delle risorse finanziarie, all'acquisizione di beni, servizi e forniture, alla concessione o all'erogazione di sovvenzioni, contributi, sussidi, ausili finanziari o attribuzioni di vantaggi economici a soggetti pubblici o privati;
- c) di far parte di commissioni di gara per l'affidamento di lavori, servizi e forniture, per la concessione o l'erogazione di sovvenzioni, contributi, sussidi, ausili finanziari e per l'attribuzione di vantaggi economici di qualunque genere.

Ulteriore elemento da tenere in considerazione rispetto a quanto disciplinato dall'art. 35-bis del D.lgs. n. 165/2001 è la sua durata illimitata, ciò in ragione della loro natura di misure di natura preventiva e della lettura in combinato degli artt. 25, co. 2, Cost. e 2, co. 1, c.p..

Le modalità di conferimento degli incarichi Responsabile di Settore, cui sono collegati gli incarichi di Elevata Qualificazione ai sensi dell'art. 19 del CCNL del 16 novembre 2022 sono definite dal Regolamento per la graduazione, conferimento e revoca delle posizioni organizzative approvato con deliberazione della Giunta Comunale n. 42 del 24/04/2019 e modificato con deliberazione della Giunta Comunale n. 93 del 23/09/2019, in fase di aggiornamento. I requisiti richiesti dal Regolamento sono conformi a quanto dettato dall'art. 35-bis del d.lgs. 165/2001 e smi.

#### **MISURA:**

- ogni commissario e/o responsabile all'atto della designazione è tenuto a rendere, ai sensi del DPR 445/2000, una dichiarazione di insussistenza delle condizioni di cui sopra;
- acquisizione della dichiarazione di cui al punto precedente;
- obbligo in capo al dichiarante di comunicare tempestivamente eventuali variazioni nelle dichiarazioni già presentate.

L'ente applica con puntualità la già esaustiva e dettagliata disciplina recata dagli articoli 50 comma 10, 107 e 109 del TUEL e dagli articoli 13 – 27 del d.lgs. 165/2001 e smi.

Inoltre, l'ente applica puntualmente le disposizioni del d.lgs. 39/2013 ed in particolare l'art. 20 rubricato: dichiarazione sulla insussistenza di cause di inconferibilità o incompatibilità.

#### **4.8. INCARICHI EXTRAISTITUZIONALI**

L'art. 53 del d.lgs. 165/2001 disciplina lo svolgimento di incarichi e prestazioni non compresi nei doveri d'ufficio da parte dei dipendenti delle pubbliche amministrazioni di cui all'art. 1, co. 2, nonché del personale in regime di diritto pubblico di cui all'art. 3 del decreto.

In via generale i dipendenti pubblici con rapporto di lavoro a tempo pieno e indeterminato non possono intrattenere altri rapporti di lavoro dipendente o autonomo o svolgere attività che presentano i caratteri dell'abitudine e professionalità o esercitare attività imprenditoriali, secondo quanto stabilito agli articoli 60 e seguenti del d.P.R. 10 gennaio 1957, n. 3, *Testo unico delle disposizioni concernenti lo statuto degli impiegati civili dello Stato*.

La possibilità per i dipendenti pubblici di svolgere incarichi retribuiti conferiti da altri soggetti pubblici o privati è regolata dalle disposizioni dell'art. 53 che prevede un regime di autorizzazione da parte dell'amministrazione di appartenenza, sulla base di criteri oggettivi e predeterminati che tengano conto della specifica professionalità e del principio di buon andamento della pubblica amministrazione. Ciò allo scopo di evitare che le attività extra istituzionali impegnino eccessivamente il dipendente a danno dei doveri d'ufficio o che possano interferire con i compiti istituzionali.

La l. 190/2012 è intervenuta a modificare l'art. 53 in ragione della connessione con il sistema di prevenzione della corruzione ove si consideri che lo svolgimento di incarichi extraistituzionali può determinare situazioni idonee a compromettere il buon andamento dell'azione amministrativa per favorire interessi contrapposti a quelli pubblici affidati alla cura del dirigente o funzionario.



È stato pertanto aggiunto ai criteri per il rilascio dell'autorizzazione quello volto a escludere espressamente situazioni di conflitto, anche potenziale, di interessi, che possano pregiudicare l'esercizio imparziale delle funzioni attribuite (art. 53, co. 5 e 7).

Il rilievo delle disposizioni dell'art. 53 ai fini della prevenzione della corruzione emerge anche considerando che il legislatore ha previsto una specifica misura di trasparenza all'art. 18 del d.lgs. 33/2013, ai sensi del quale le amministrazioni sono tenute a pubblicare i dati relativi agli incarichi conferiti o autorizzati ai propri dipendenti, con l'indicazione della durata e del compenso spettante.

Il dipendente è tenuto a comunicare formalmente all'amministrazione anche l'attribuzione di incarichi gratuiti, ai quali è esteso l'obbligo per le amministrazioni di comunicazione al Dipartimento della funzione pubblica (art. 53, co. 12).

Resta comunque estraneo al regime di autorizzazione l'espletamento degli incarichi menzionati nelle lettere da a) ad f-bis) del co. 6 dell'art. 53 del d.lgs. 165/2001, per i quali il legislatore ha compiuto a priori una valutazione di non incompatibilità.

È inoltre disciplinata esplicitamente un'ipotesi di responsabilità erariale per il caso di mancato versamento del compenso da parte del dipendente pubblico indebito percettore, con espressa indicazione della competenza giurisdizionale della Corte dei conti (art. 53, co. 7-bis).

#### **MISURA:**

L'ente applica con puntualità la disciplina del decreto legislativo 39/2013, dell'articolo 53 del decreto legislativo 165/2001 e dell'articolo 60 del DPR 3/1957. Con deliberazione di Giunta Comunale n. 158 dell'11/12/2014, l'Ente ha adottato il regolamento in materia di inconfiribilità ed incompatibilità di incarichi presso le pubbliche amministrazioni e gli enti privati in controllo pubblico e in materia di incarichi extra-istituzionali al personale dipendente (D.Lgs. 8 aprile 2013, n. 39 e D.Lgs. 30 marzo 2001, n. 165).

Nel regolamento è stata data evidenza agli incarichi vietati e ai criteri per il conferimento o l'autorizzazione allo svolgimento di incarichi extra istituzionali. L'Amministrazione valuta, nell'ambito dell'istruttoria relativa al rilascio dell'autorizzazione, la possibilità di svolgere incarichi anche in ragione dei criteri di crescita professionale, culturale e scientifica nonché di valorizzazione di un'opportunità personale che potrebbe avere ricadute positive sullo svolgimento delle funzioni istituzionali ordinarie.

#### **4.9. DIVIETO DI SVOLGERE ATTIVITÀ INCOMPATIBILI A SEGUITO DELLA CESSAZIONE DEL RAPPORTO DI LAVORO (PANTOUFLAGE).**

La legge 190/2012 ha integrato l'art. 53 del d.lgs. 165/2001 con un nuovo comma il 16-ter per contenere il rischio di situazioni di corruzione connesse all'impiego del dipendente pubblico successivamente alla cessazione del suo rapporto di lavoro.

La norma vieta ai dipendenti che, negli ultimi tre anni di servizio, abbiano esercitato poteri autoritativi o negoziali per conto delle pubbliche amministrazioni, di svolgere, nei tre anni successivi alla cessazione del rapporto di pubblico impiego, attività lavorativa o professionale presso i soggetti privati destinatari dell'attività della pubblica amministrazione svolta attraverso i medesimi poteri.

Eventuali contratti conclusi e gli incarichi conferiti in violazione del divieto sono nulli.

E' fatto divieto ai soggetti privati che li hanno conclusi o conferiti di contrattare con le pubbliche amministrazioni per i successivi tre anni, con obbligo di restituzione dei compensi eventualmente percepiti e accertati ad essi riferiti.

Il rischio valutato dalla norma è che durante il periodo di servizio il dipendente possa artatamente precostituirsi delle situazioni lavorative vantaggiose, sfruttare a proprio fine la sua posizione e il suo potere all'interno dell'amministrazione, per poi ottenere contratti di lavoro/collaborazione presso imprese o privati con cui entra in contatto.

La norma limita la libertà negoziale del dipendente per un determinato periodo successivo alla cessazione del rapporto per eliminare la "convenienza" di eventuali accordi fraudolenti.

#### **Il PNA 2022 si sofferma sull'istituto con alcune precisazioni:**

Ambito soggettivo:

La norma utilizza i termini "servizio" e "cessazione del pubblico impiego", quasi a riferirsi esclusivamente ai dipendenti a tempo indeterminato delle pubbliche amministrazioni.

Poteri autoritativi e negoziali: si intende il potere autoritativo della pubblica amministrazione implica l'adozione di provvedimenti amministrativi atti ad incidere unilateralmente, modificandole, sulle situazioni giuridiche soggettive dei destinatari. Si ritiene, pertanto, che con tale espressione il legislatore abbia voluto considerare tutte le situazioni in cui il dipendente ha avuto il potere di incidere in maniera determinante su un procedimento e quindi sul provvedimento finale.

Tra questi, naturalmente, può ricomprendersi anche l'adozione di provvedimenti che producono effetti favorevoli per il destinatario e quindi anche atti di autorizzazione, concessione, sovvenzione, sussidi, vantaggi economici di qualunque genere.

L'attività lavorativa o professionale in destinazione: comprende qualsiasi tipo di rapporto di lavoro o professionale con i soggetti privati e quindi a:

- rapporti di lavoro a tempo determinato o indeterminato
- incarichi o consulenze a favore dei soggetti privati.

Sono esclusi dal *pantouflage* gli incarichi di natura occasionale, privi, cioè, del carattere della stabilità: l'occasionalità dell'incarico, infatti, fa venire meno anche il carattere di "attività professionale" richiesto dalla norma, che si caratterizza per l'esercizio abituale di un'attività autonomamente organizzata.

#### **MISURA:**

- inserimento di apposite clausole negli atti di assunzione del personale che prevedono specificamente il divieto di *pantouflage*. Inserimento nei contratti di assunzione del richiamo all'art. 53, comma 16 ter, del D.lgs. n. 165/2001 a norma del quale *"I dipendenti che, negli ultimi tre anni di servizio, hanno esercitato poteri autoritativi o negoziali per conto delle pubbliche amministrazioni di cui all'articolo 1, comma 2, non possono svolgere, nei tre anni successivi alla cessazione del rapporto di pubblico impiego, attività lavorativa o professionale presso i soggetti privati destinatari dell'attività della pubblica amministrazione svolta attraverso i medesimi poteri. I contratti conclusi e gli incarichi conferiti in violazione di quanto previsto dal presente comma sono nulli ed è fatto divieto ai soggetti privati che li hanno conclusi o conferiti di contrattare con le pubbliche amministrazioni per i successivi tre anni con obbligo di restituzione dei compensi eventualmente percepiti e accertati ad essi riferiti."*;
- dichiarazione da sottoscrivere al momento della cessazione dal servizio o dall'incarico, con cui il dipendente si impegna al rispetto del divieto di *pantouflage*, allo scopo di evitare eventuali contestazioni in ordine alla conoscibilità della norma;
- inserimento nei bandi di gara o negli atti prodromici agli affidamenti di contratti pubblici dell'obbligo per l'operatore economico concorrente di dichiarare di non avere stipulato contratti di lavoro o comunque attribuito incarichi a ex dipendenti pubblici in violazione del predetto divieto, in conformità a quanto previsto nei bandi- tipo adottati dall'Autorità ai sensi dell'art. 71 del d.lgs. n. 50/2016.

L'ente applica con puntualità la già esaustiva e dettagliata disciplina del D.lgs. 39/2013, dell'art. 53 del d.lgs. 165/2001 e dell'art. 60 del DPR 3/1957.

#### **4.10. MISURE PER LA TUTELA DEL DIPENDENTE CHE EFFETTUA SEGNALAZIONI DI ILLECITO (WHISTLEBLOWER).**

L'art. 54-bis del d.lgs. 165/2001 e s.m.i, riscritto dalla legge 179/2017 (sulle "Disposizioni per la tutela degli autori di segnalazioni di reati o irregolarità di cui siano venuti a conoscenza nell'ambito di un rapporto di lavoro pubblico o privato") stabilisce che il pubblico dipendente che, "nell'interesse dell'integrità della pubblica amministrazione", segnali, "condotte illecite di cui è venuto a conoscenza in ragione del proprio rapporto di lavoro non [possa] essere sanzionato, demansionato, licenziato, trasferito, o sottoposto ad altra misura organizzativa avente effetti negativi, diretti o indiretti, sulle condizioni di lavoro determinata dalla segnalazione".

Lo stesso interessato, o le organizzazioni sindacali maggiormente rappresentative nell'amministrazione, comunicano all'ANAC l'applicazione delle suddette misure ritorsive. L'ANAC, quindi, informa il Dipartimento della funzione pubblica o gli altri organismi di garanzia o di disciplina, per gli eventuali provvedimenti di competenza.

Tutte le amministrazioni pubbliche sono tenute ad applicare l'articolo 54-bis.

I soggetti tutelati, ai quali è garantito l'anonimato, sono i dipendenti di soggetti pubblici che, in ragione del rapporto di lavoro, siano venuti a conoscenza di condotte illecite. L'art. 54-bis stabilisce che la tutela sia assicurata:

- ai dipendenti pubblici impiegati nelle amministrazioni elencate dal decreto legislativo 165/2001 (art. 1 comma 2), sia con rapporto di lavoro di diritto privato, che di diritto pubblico, compatibilmente con la peculiarità dei rispettivi ordinamenti (articoli 2, comma 2, e 3 del d.lgs. 165/2001);
- ai dipendenti degli enti pubblici economici e degli enti di diritto privato sottoposti a controllo pubblico ai sensi dell'articolo 2359 del codice civile;
- ai lavoratori ed ai collaboratori degli appaltatori dell'amministrazione: "imprese fornitrici di beni o servizi e che realizzano opere in favore dell'amministrazione pubblica".

L'art. 54-bis, modificato dall'art. 1 della legge 179/2017, accogliendo un indirizzo espresso dall'Autorità, nelle "Linee guida in materia di tutela del dipendente pubblico che segnala illeciti (cd. whistleblower)" (determinazione ANAC n. 6 del 28/4/2015), ha stabilito che la segnalazione dell'illecito possa essere inoltrata:

- in primo luogo, al responsabile per la prevenzione della corruzione e della trasparenza che, di conseguenza, svolge un ruolo essenziale in tutto il procedimento di acquisizione e gestione delle segnalazioni;
- quindi, in alternativa all'ANAC, all'Autorità giudiziaria, alla Corte dei conti.

La segnalazione, per previsione espressa del comma 4 dell'art. 54-bis, è sempre sottratta all'accesso documentale, di tipo "tradizionale", normato dalla legge 241/1990. La denuncia deve ritenersi anche sottratta all'applicazione dell'istituto dell'accesso civico generalizzato, di cui agli articoli 5 e 5-bis del d.lgs. 33/2013. L'accesso, di qualunque tipo esso sia, non può essere riconosciuto poiché l'identità del segnalante non può, e non deve, essere rivelata.

L'art. 54-bis, infatti, prevede espressamente che:

- nel corso del procedimento penale, l'identità del segnalante sia coperta dal segreto nei modi e nel rispetto dei limiti previsti dall'art. 329 del Codice di procedura penale;
- mentre, nel procedimento che si svolge dinanzi alla Corte dei conti, l'identità del denunciante non possa essere rivelata fino alla chiusura della fase istruttoria;
- infine, nel corso della procedura sanzionatoria/disciplinare, attivata dall'amministrazione contro il denunciato, l'identità del segnalante non potrà essere rivelata, se la contestazione dell'addebito disciplinare sia fondata su accertamenti distinti e ulteriori rispetto alla segnalazione, anche se conseguenti alla stessa. Al contrario, qualora la contestazione si basi, anche solo parzialmente, sulla segnalazione e la conoscenza dell'identità del denunciante sia indispensabile per la difesa dell'incolpato, "la segnalazione sarà utilizzabile ai fini del procedimento disciplinare", ma solo "in presenza di consenso del segnalante alla rivelazione della sua identità".

Il comma 9 dell'art. 54-bis prevede che le tutele non siano garantite "nei casi in cui sia accertata, anche con sentenza di primo grado", la responsabilità penale del segnalante per i reati di calunnia o diffamazione o comunque per reati commessi con la denuncia, oppure venga accertata la sua responsabilità civile, per lo stesso titolo, nei casi di dolo o colpa grave.

Il comma 9 dell'art. 54-bis, pertanto, precisa che:

- è sempre necessaria la sentenza, anche non definitiva, di un Giudice per far cessare le tutele;
- la decisione del Giudice può riguardare sia condotte penalmente rilevanti, sia condotte che determinano la sola "responsabilità civile", per dolo o colpa grave, del denunciante."

L'art. 54-bis, quindi, accorda al whistleblower le seguenti garanzie:

- a) la tutela dell'anonimato;
- b) il divieto di discriminazione;
- c) la previsione che la denuncia sia sottratta all'accesso.

L'art. 54-bis delinea una "protezione generale ed astratta" che deve essere completata con concrete misure di tutela del dipendente. Tutela che, in ogni caso, deve essere assicurata da tutti i soggetti che ricevono la segnalazione.

**MISURA:** Nell'anno 2018 il Responsabile della Prevenzione ha installato il programma GlobalLeaks, software libero a supporto del whistleblowing anonimo. Il software è progettato dal centro studi Hermes Center for Transparency and Digital Human Rights, associazione no-profit impegnata sui temi della trasparenza e della difesa dei diritti umani digitali. Con nota prot. 16129/2018 è stata data comunicazione a tutto il personale dipendente del nuovo sistema informatico per la segnalazione di illeciti, inoltre è stato attivato un indirizzo mail dedicato a cui segnalare eventuali illeciti o fatti corruttivi [anticorruzione@comune.sandriago.vi.it](mailto:anticorruzione@comune.sandriago.vi.it).

#### 4.11. PROTOCOLLI DI LEGALITÀ

I *patti d'integrità* ed i *protocolli di legalità* sono un complesso di condizioni la cui accettazione viene configurata dall'ente, in qualità di stazione appaltante, come presupposto necessario e condizionante la partecipazione dei concorrenti ad una gara di appalto.

Il *patto di integrità* è un documento che la stazione appaltante richiede ai partecipanti alle gare.

Permette un controllo reciproco e sanzioni per il caso in cui qualcuno dei partecipanti cerchi di eluderlo.

Si tratta quindi di un complesso di regole di comportamento finalizzate alla prevenzione del fenomeno corruttivo e volte a valorizzare comportamenti eticamente adeguati per tutti i concorrenti.

L'AVCP con determinazione 4/2012 si era pronunciata sulla legittimità di inserire clausole contrattuali che impongono obblighi in materia di contrasto delle infiltrazioni criminali negli appalti nell'ambito di protocolli di legalità/patti di integrità.

Nella determinazione 4/2012 l'AVCP precisava che "mediante l'accettazione delle clausole sancite nei protocolli di legalità al momento della presentazione della domanda di partecipazione e/o dell'offerta, infatti, l'impresa concorrente accetta, in realtà, regole che rafforzano comportamenti già doverosi per coloro che sono ammessi a partecipare alla gara e che prevedono, in caso di violazione di tali doveri, sanzioni di carattere patrimoniale, oltre alla conseguenza, comune a tutte le procedure concorsuali, della estromissione dalla gara (cfr. Cons. St., sez. VI, 8 maggio 2012, n. 2657; Cons. St., 9 settembre 2011, n. 5066)".

**MISURA:**

L'ente, in sede di stipula dei contratti d'appalto/servizio, impone al contraente l'accettazione del protocollo di legalità regionale inserendo la seguente clausola contrattuale:

" ... L'Appaltatore si impegna a rispettare tutte le clausole pattizie di cui al protocollo di legalità sottoscritto dalla Regione Veneto in data 9.01.2012, ai fini della prevenzione dei tentativi d'infiltrazione della criminalità organizzata nel settore dei contratti pubblici di lavori, servizi e forniture e di accertarne incondizionatamente il contenuto e gli effetti. Il presente contratto è risolto immediatamente e automaticamente qualora dovessero essere comunicate dalla Prefettura successivamente alla stipula del contratto stesso, informazioni interdittive di cui all'art. 10 del D.P.R. 3.06.1998 n. 252. In tal caso sarà applicata a carico dell'Appaltatore oggetto dell'informazione interdittiva successiva, anche una penale nella misura del 10% del valore del contratto, salvo il maggior danno. Fermo restando l'obbligo di denuncia all'Autorità giudiziaria, l'Appaltatore si impegna a riferire tempestivamente al Comune ogni illecita richiesta di denaro, prestazione o altra utilità ovvero offerta di protezione, che venga avanzata nel corso dell'esecuzione dei lavori nei confronti di un proprio rappresentante, agente o dipendente ... ".

#### **4.12. MONITORAGGIO DEL RISPETTO DEI TERMINI PER LA CONCLUSIONE DEI PROCEDIMENTI**

Attraverso il monitoraggio possono emergere eventuali omissioni o ritardi ingiustificati che possono essere sintomo di fenomeni corruttivi.

Il sistema di monitoraggio dei tempi dei procedimenti si realizza attraverso

- il controllo di gestione
- l'attivazione del procedimento e atti in modalità esclusivamente informatica
- l'attività di controllo successivo di regolarità amministrativa in applicazione dell'art. 8, commi 6 e 8 del Regolamento comunale sui controlli interni

Dal 1 Luglio 2017 l'ente ha attivato con la software house il processo di informatizzazione di tutti i provvedimenti, il sistema mappa ogni fase del sub procedimento, i tempi di elaborazione dell'atto e l'espressione dei pareri da parte dei responsabili di servizio.

Il sistema di monitoraggio è attivato nei parametri di misurazione e degli obiettivi dettagliati nel Piano delle Performance.

**MISURA:**

Il sistema di monitoraggio dei principali procedimenti è attivato nell'ambito del controllo successivo di regolarità amministrativa dell'ente e nell'ambito del ciclo di gestione della performance dell'Ente.

La misura è già operativa e si sostanzia nella verifica a campione in occasione delle attività di controllo successivo di regolarità amministrativa del rispetto dei termini di conclusione dei procedimenti previsti dai regolamenti dell'Ente e dalla legislazione vigente. I termini sono indicatori utili alla valutazione della performance.

#### **4.13. MONITORAGGIO DEI RAPPORTI TRA L'AMMINISTRAZIONE E I SOGGETTI CHE CON ESSA STIPULANO CONTRATTI**

Attraverso il monitoraggio possono emergere eventuali omissioni o ritardi ingiustificati nei rapporti tra Ente e contraente successivi alla conclusione del contratto.

**MISURA:**

Il sistema di monitoraggio dei principali procedimenti è attivato nell'ambito del controllo successivo di regolarità amministrativa dell'ente e nell'ambito del ciclo di gestione della performance dell'Ente.

La misura è già operativa e si sostanzia nella verifica a campione in occasione delle attività di controllo successivo di regolarità amministrativa e rappresenta utile elemento per la valutazione della performance.

#### **4.14. INIZIATIVE PREVISTE NELL'AMBITO DELL'EROGAZIONE DI SOVVENZIONI, CONTRIBUTI, SUSSIDI E**

## **VANTAGGI ECONOMICI DI QUALUNQUE GENERE**

Per quanto riguarda enti ed associazioni annualmente, prima dell'approvazione del Bilancio di previsione, viene redatto un elenco dei soggetti destinatari di contributi ed erogazioni per l'anno futuro. Tale elenco viene sottoposto all'approvazione, con specifico allegato e dettaglio dei capitoli, al Consiglio Comunale.

Ogni provvedimento d'attribuzione/elargizione è prontamente pubblicato sul sito istituzionale dell'ente nella sezione "amministrazione trasparente", oltre che all'albo online e nella sezione "determinazioni/deliberazioni".

Si dà atto che dal 01 gennaio 2017 è altresì in vigore il nuovo "REGOLAMENTO PER L'ACCESSO DEI CITTADINI ALLE PRESTAZIONI SOCIALI AGEVOLATE" approvato con deliberazione di Consiglio Comunale n. 77 del 19/12/2016 e condiviso con l'ULSS per la definizione di criteri omogenei, uniformi e univoci per l'erogazione dei contributi.

## **4.15. INIZIATIVE PREVISTE NELL'AMBITO DI CONCORSI E SELEZIONE DEL PERSONALE**

I concorsi e le procedure selettive si svolgono secondo le prescrizioni del decreto legislativo 165/2001 e del regolamento di organizzazione dell'ente approvato con deliberazione n. 264 del 11/12/1998, successivamente integrato con il capo VI bis "disciplina relativa alle procedure comparative per il conferimento di incarichi di collaborazioni autonome" di cui alla deliberazione di DGC 141 del 11/12/2008.

Ogni provvedimento relativo a concorsi e procedure selettive è prontamente pubblicato sul sito istituzionale dell'ente nella sezione "amministrazione trasparente" oltre che sull'home page del sito istituzionale.

## **5. MONITORAGGIO SULL'ATTUAZIONE DEL PTPC E RIESAME**

La gestione del rischio si completa con l'azione di monitoraggio, che comporta la valutazione del livello di rischio tenendo conto delle misure di prevenzione introdotte. Questa fase è finalizzata alla verifica dell'efficacia dei sistemi di prevenzione adottati e alla successiva messa in atto di ulteriori strategie di prevenzione. Essa è attuata dagli stessi soggetti che partecipano al processo di gestione del rischio.

Il monitoraggio circa l'applicazione del presente PTPC è svolto in autonomia dal Responsabile della prevenzione della corruzione, tuttavia ai fini del monitoraggio i Responsabili di Area sono tenuti a collaborare con il Responsabile della prevenzione della corruzione e a fornire ogni informazione che lo stesso ritenga utile.

Sono previste le seguenti azioni di verifica:

- ciascun Responsabile dei Servizi deve informare tempestivamente il Responsabile PCT, in merito al mancato rispetto dei tempi previsti dai procedimenti e a qualsiasi altra anomalia accertata in ordine alla mancata attuazione del presente piano, adottando le azioni necessarie per eliminarle oppure proponendo al Responsabile della prevenzione della corruzione, le azioni sopra citate qualora non dovessero rientrare nella propria competenza;

- Il RPCT, con cadenza semestrale o con diversa tempistica qualora si renda necessario, è tenuto a consultare i Responsabili dei Servizi in ordine alla effettiva attuazione delle misure previste dal presente piano al fine di rilevare eventuali criticità sulla idoneità e attuabilità delle misure previste.

L'attività di contrasto alla corruzione deve necessariamente coordinarsi con l'attività di controllo prevista dal vigente Regolamento sui controlli interni; il regolamento prevede un sistema di controlli e reportistica che, se attuato con la collaborazione fattiva dei Responsabili dei Servizi, potrà mitigare i rischi di corruzione.

Inoltre l'ente con deliberazione di Giunta Comunale n. 61 del 18/06/2018 su proposta del Responsabile della Trasparenza e Anticorruzione ha approvato la metodologia e le linee guida per la verifica dei requisiti per gli affidamenti sotto soglia, in attuazione delle Linee Guida Anac n. 4 ed al fine di una costante verifica sul possesso dei requisiti e da parte delle ditte incaricate.

Da ultimo con deliberazione n. 125 del 10/12/2018 l'ente ha approvato il "REGOLAMENTO PER IL CONTROLLO A CAMPIONE DELLE SEGNALAZIONI E DELLE COMUNICAZIONI PRESENTATE AL SUE ED AL SUAP", in quanto i controlli effettuati sulle autocertificazioni e dichiarazioni dell'atto di notorietà nonché sulle attestazioni, asseverazioni e dichiarazioni di conformità rese da tecnici abilitati sono finalizzati a garantire la massima efficacia dell'azione amministrativa e la repressione di eventuali reati in relazione all'ottenimento di benefici e/o provvedimenti.

I dati relativi ai risultati del monitoraggio effettuato rispetto alle misure previste nel PTPCT costituiscono il presupposto del PTPCT successivo.

## **6. AZIONI DI SENSIBILIZZAZIONE E RAPPORTO CON LA SOCIETÀ CIVILE**

A seguito delle elezioni amministrative è stato istituito un nuovo assessorato denominato CULTURA - ASSOCIAZIONISMO – SOCIALE- POLITICHE GIOVANILI – COMUNICAZIONE – TRASPARENZA – PROCESSI PARTECIPATIVI al fine di creare un collegamento diretto tra cittadinanza e organi di governo.

Considerato che l'azione di prevenzione e contrasto della corruzione richiede un'apertura di credito e di fiducia nella relazione con cittadini, utenti e imprese, che possa nutrirsi anche di un rapporto continuo alimentato dal funzionamento di stabili canali di comunicazione, l'amministrazione dedicherà particolare attenzione alla segnalazione dall'esterno di episodi di cattiva amministrazione, conflitto di interessi, corruzione.

## **7. CORRUZIONE E TRASPARENZA SOCIETÀ PARTECIPATE**

Le "Nuove linee Guida per l'attuazione della normativa in materia di prevenzione della corruzione e trasparenza da parte delle società e degli enti di diritto privato controllati e partecipati dalle pubbliche amministrazioni e degli enti pubblici economici", approvate dall'ANAC con delibera n.1134 dell'8 novembre 2017, sostituiscono totalmente le precedenti disposizioni di cui alla determinazione n. 8/2015, anche a seguito del mutamento del quadro normativo di riferimento dovuto principalmente all'entrata in vigore del decreto legislativo n. 97/2016, recante revisione e semplificazione delle disposizioni in materia di prevenzione della corruzione, pubblicità e trasparenza, e del decreto legislativo n. 175/2016 "Testo unico in materia di società a partecipazione pubblica".

Le linee guida prevedono una serie di azioni in tema di anticorruzione e trasparenza in capo a società ed altri enti di diritto privato controllati / partecipati da pubbliche amministrazioni o enti privati a cui è affidato lo svolgimento di attività di pubblico interesse. Specularmente, spettano alle Amministrazioni controllanti e partecipanti compiti di controllo, vigilanza e impulso riguardo a dette azioni.

Anche a seguito della revisione straordinaria delle partecipazioni prevista dal D. Lgs. 175/2016 il Comune di Sandrigo mantiene alcune partecipazioni in società e organismi, che possono essere ricondotti alle diverse tipologie di controllo individuate dalla vigente normativa: società partecipate ed enti di diritto privato di cui all'art. 2 bis, co. 3 del D.lgs. 33/2013.

## **8. TRASPARENZA SOSTANZIALE E ACCESSO CIVICO**

### **8.1. TRASPARENZA**

La trasparenza è la misura cardine dell'intero impianto anticorruzione delineato dal legislatore della legge 190/2012. Secondo l'art. 1 del d.lgs. 33/2013, rinnovato dal d.lgs. 97/2016:

*"La trasparenza è intesa come accessibilità totale dei dati e documenti detenuti dalle pubbliche amministrazioni, allo scopo di tutelare i diritti dei cittadini, promuovere la partecipazione degli interessati all'attività amministrativa e favorire forme diffuse di controllo sul perseguimento delle funzioni istituzionali e sull'utilizzo delle risorse pubbliche."*

*La trasparenza è attuata principalmente attraverso la pubblicazione dei dati e delle informazioni elencate dalla legge sul sito web nella sezione "Amministrazione trasparente".*

### **8.2. ACCESSO CIVICO E TRASPARENZA**

Il d.lgs. 33/2013 (comma 1 dell'art. 5) prevede: "L'obbligo previsto dalla normativa vigente in capo alle pubbliche amministrazioni di pubblicare documenti, informazioni o dati comporta il diritto di chiunque di richiedere i medesimi, nei casi in cui sia stata omessa la loro pubblicazione".

Mentre il comma 2, dello stesso art. 5: "Allo scopo di favorire forme diffuse di controllo sul perseguimento delle funzioni istituzionali e sull'utilizzo delle risorse pubbliche e di promuovere la partecipazione al dibattito pubblico, chiunque ha diritto di accedere ai dati e ai documenti detenuti dalle pubbliche amministrazioni, ulteriori rispetto a quelli oggetto di pubblicazione" obbligatoria ai sensi del decreto 33/2013.

La norma attribuisce ad ogni cittadino il libero accesso ai dati elencati dal d.lgs. 33/2013, oggetto di pubblicazione obbligatoria, ed estende l'accesso civico ad ogni altro dato e documento rispetto a quelli da pubblicare in "Amministrazione trasparente".

L'accesso civico "generalizzato" investe ogni documento, ogni dato ed ogni informazione delle pubbliche amministrazioni. L'accesso civico incontra quale unico limite "la tutela di interessi giuridicamente rilevanti" secondo la disciplina del nuovo art. 5-bis.

Lo scopo dell'accesso generalizzato è quello "di favorire forme diffuse di controllo sul perseguimento delle funzioni istituzionali e sull'utilizzo delle risorse pubbliche e di promuovere la partecipazione al dibattito pubblico".

L'esercizio dell'accesso civico, semplice o generalizzato, "non è sottoposto ad alcuna limitazione quanto alla legittimazione soggettiva del richiedente". Chiunque può esercitarlo, "anche indipendentemente dall'essere cittadino italiano o residente nel territorio dello Stato" come precisato dall'ANAC nell'allegato della deliberazione 1309/2016 (a pagina 28).

Nei paragrafi 2.2. e 2.3 delle Linee Guida (deliberazione ANAC n. 1309 del 28 dicembre 2016) l'Autorità anticorruzione ha fissato le differenze tra accesso civico semplice, accesso civico generalizzato ed accesso documentale normato dalla legge 241/1990. Il nuovo accesso "generalizzato" non ha sostituito l'accesso civico "semplice" disciplinato dal decreto trasparenza prima delle modifiche apportate dal "Foia".

L'accesso civico semplice è attivabile per atti, documenti e informazioni oggetto di pubblicazione obbligatoria e "costituisce un rimedio alla mancata osservanza degli obblighi di pubblicazione imposti dalla legge, sovrapponendo al dovere di pubblicazione, il diritto del privato di accedere ai documenti, dati e informazioni interessati dall'inadempienza" (ANAC deliberazione 1309/2016 pag. 6).

Al contrario, l'accesso generalizzato "si delinea come affatto autonomo ed indipendente da presupposti obblighi di pubblicazione e come espressione, invece, di una libertà che incontra, quali unici limiti, da una parte, il rispetto della tutela degli interessi pubblici o privati indicati all'art. 5 bis, commi 1 e 2, e dall'altra, il rispetto delle norme che prevedono specifiche esclusioni (art. 5 bis, comma 3)".

La deliberazione 1309/2016 ha il merito di precisare anche le differenze tra accesso civico e diritto di accedere agli atti amministrativi secondo la legge 241/1990.

L'ANAC sostiene che l'accesso generalizzato debba essere tenuto distinto dalla disciplina dell'accesso "documentale" di cui agli articoli 22 e seguenti della legge sul procedimento amministrativo. La finalità dell'accesso documentale è ben differente da quella dell'accesso generalizzato. È quella di porre "i soggetti interessati in grado di esercitare al meglio le facoltà - partecipative o oppositive e difensive - che l'ordinamento attribuisce loro a tutela delle posizioni giuridiche qualificate di cui sono titolari". Infatti, dal punto di vista soggettivo, il richiedente deve dimostrare di essere titolare di un "interesse diretto, concreto e attuale, corrispondente ad una situazione giuridicamente tutelata e collegata al documento al quale è chiesto l'accesso".

Inoltre, se la legge 241/1990 esclude perentoriamente l'utilizzo del diritto d'accesso documentale per sottoporre l'amministrazione a un controllo generalizzato, l'accesso generalizzato, al contrario, è riconosciuto dal legislatore proprio "allo scopo di favorire forme diffuse di controllo sul perseguimento delle funzioni istituzionali e sull'utilizzo delle risorse pubbliche e di promuovere la partecipazione al dibattito pubblico". "Dunque, l'accesso agli atti di cui alla l. 241/1990 continua certamente a sussistere, ma parallelamente all'accesso civico (generalizzato e non), operando sulla base di norme e presupposti diversi" (ANAC deliberazione 1309/2016 pag. 7).

Nel caso dell'accesso documentale della legge 241/1990 la tutela può consentire "un accesso più in profondità a dati pertinenti", mentre nel caso dell'accesso generalizzato le esigenze di controllo diffuso del cittadino possono "consentire un accesso meno in profondità (se del caso, in relazione all'operatività dei limiti) ma più esteso, avendo presente che l'accesso in questo caso comporta, di fatto, una larga conoscibilità (e diffusione) di dati, documenti e informazioni".

L'Autorità ribadisce la netta preferenza dell'ordinamento per la trasparenza dell'attività amministrativa: "la conoscibilità generalizzata degli atti diviene la regola, temperata solo dalla previsione di eccezioni poste a tutela di interessi (pubblici e privati) che possono essere lesi o pregiudicati dalla rivelazione di certe informazioni". Quindi, prevede "ipotesi residuali in cui sarà possibile, ove titolari di una situazione giuridica qualificata, accedere ad atti e documenti per i quali è invece negato l'accesso generalizzato".

L'Autorità, "considerata la notevole innovatività della disciplina dell'accesso generalizzato, che si aggiunge alle altre tipologie di accesso", suggerisce alle amministrazioni ed ai soggetti tenuti all'applicazione del decreto trasparenza l'adozione, "anche nella forma di un regolamento interno sull'accesso, di una disciplina che fornisca un quadro organico e coordinato dei profili applicativi relativi alle tre tipologie di accesso, con il fine di dare attuazione al nuovo principio di trasparenza introdotto dal legislatore e di evitare comportamenti disomogenei tra uffici della stessa amministrazione".

La disciplina regolamentare dovrebbe prevedere: una parte dedicata alla disciplina dell'accesso documentale di cui alla legge 241/1990; una seconda parte dedicata alla disciplina dell'accesso civico "semplice" connesso agli obblighi di pubblicazione; una terza parte sull'accesso generalizzato.

Riguardo a quest'ultima sezione, l'ANAC consiglia di "disciplinare gli aspetti procedurali interni per la gestione delle richieste di accesso generalizzato". In sostanza, si tratterebbe di:

- individuare gli uffici competenti a decidere sulle richieste di accesso generalizzato;
- disciplinare la procedura per la valutazione, caso per caso, delle richieste di accesso.

In attuazione di quanto sopra, questa amministrazione si è dotata del regolamento per la disciplina delle diverse forme di accesso con deliberazione n. 18 del 27.03.2017.

Oltre a suggerire l'approvazione di un nuovo regolamento, l'Autorità propone il "registro delle richieste di accesso presentate" da istituire presso ogni amministrazione. Questo perché l'ANAC svolge il monitoraggio sulle decisioni delle amministrazioni in merito alle domande di accesso generalizzato. A tal fine raccomanda la realizzazione di una raccolta organizzata delle richieste di accesso, "cd. registro degli accessi", che le amministrazioni "è auspicabile pubblicino sui propri siti".

Il registro dovrebbe contenere l'elenco delle richieste con oggetto e data, relativo esito e indicazione della data della decisione. Il registro è pubblicato, oscurando i dati personali eventualmente presenti, e tenuto aggiornato almeno ogni sei mesi in "amministrazione trasparente", "altri contenuti – accesso civico".

Secondo l'ANAC, "oltre ad essere funzionale per il monitoraggio che l'Autorità intende svolgere sull'accesso generalizzato, la pubblicazione del cd. registro degli accessi può essere utile per le pubbliche amministrazioni che in questo modo rendono noto su quali documenti, dati o informazioni è stato consentito l'accesso in una logica di semplificazione delle attività".

In attuazione di tali indirizzi dell'ANAC, questa amministrazione si è dotata del registro consigliato dall'ANAC con deliberazione n. 18 del 27.03.2017.

Come già sancito in precedenza, consentire a chiunque e rapidamente l'esercizio dell'accesso civico è obiettivo strategico di questa amministrazione.

Del diritto all'accesso civico è stata data ampia informazione sul sito dell'Ente. A norma del d.lgs. 33/2013 in "Amministrazione trasparente" sono pubblicati:

- le modalità per l'esercizio dell'accesso civico;
- il nominativo del responsabile della trasparenza al quale presentare la richiesta d'accesso civico;
- il nominativo del titolare del potere sostitutivo, con l'indicazione dei relativi recapiti telefonici e delle caselle di posta elettronica istituzionale;

I dipendenti sono stati appositamente formati su contenuto e modalità d'esercizio dell'accesso civico, nonché sulle differenze rispetto al diritto d'accesso documentale di cui alla legge 241/1990.

### **8.3. TRASPARENZA E PRIVACY**

Dal 25 maggio 2018 è in vigore il Regolamento (UE) 2016/679 del Parlamento Europeo e del Consiglio del 27 aprile 2016 "relativo alla protezione delle persone fisiche con riguardo al trattamento dei dati personali, nonché alla libera circolazione di tali dati e che abroga la direttiva 95/46/CE (Regolamento generale sulla protezione dei dati)" (di seguito RGPD).

Inoltre, dal 19 settembre 2018, è vigente il d.lgs. 101/2018 che ha adeguato il Codice in materia di protezione dei dati personali (il d.lgs. 196/2003) alle disposizioni del suddetto Regolamento (UE) 2016/679.

L'art. 2-ter del d.lgs. 196/2003, introdotto dal d.lgs. 101/2018 (in continuità con il previgente art. 19 del Codice) dispone che la base giuridica per il trattamento di dati personali, effettuato per l'esecuzione di un compito di interesse pubblico o connesso all'esercizio di pubblici poteri, "è costituita esclusivamente da una norma di legge o, nei casi previsti dalla legge, di regolamento"

Il comma 3 del medesimo art. 2-ter stabilisce che "la diffusione e la comunicazione di dati personali, trattati per l'esecuzione di un compito di interesse pubblico o connesso all'esercizio di pubblici poteri, a soggetti che intendono trattarli per altre finalità sono ammesse unicamente se previste ai sensi del comma 1".

Il regime normativo per il trattamento di dati personali da parte dei soggetti pubblici è, quindi, rimasto sostanzialmente inalterato restando fermo il principio che esso è consentito unicamente se ammesso da una norma di legge o di regolamento.

Pertanto, occorre che le pubbliche amministrazioni, prima di mettere a disposizione sui propri siti web istituzionali dati e documenti (in forma integrale o per estratto, ivi compresi gli allegati) contenenti dati personali, verifichino che la disciplina in materia di trasparenza contenuta nel d.lgs. 33/2013 o in altre normative, anche di settore, preveda l'obbligo di pubblicazione.

L'attività di pubblicazione dei dati sui siti web per finalità di trasparenza, anche se effettuata in presenza di idoneo presupposto normativo, deve avvenire nel rispetto di tutti i principi applicabili al trattamento dei dati personali contenuti all'art. 5 del Regolamento (UE) 2016/679.

Assumono rilievo i principi di adeguatezza, pertinenza e limitazione a quanto necessario rispetto alle finalità per le quali i dati personali sono trattati («minimizzazione dei dati») (par. 1, lett. c) e quelli di esattezza e aggiornamento dei dati, con il



conseguente dovere di adottare tutte le misure ragionevoli per cancellare o rettificare tempestivamente i dati inesatti rispetto alle finalità per le quali sono trattati (par. 1, lett. d).

Il medesimo d.lgs. 33/2013 all'art. 7 bis, comma 4, dispone inoltre che “nei casi in cui norme di legge o di regolamento prevedano la pubblicazione di atti o documenti, le pubbliche amministrazioni provvedono a rendere non intelligibili i dati personali non pertinenti o, se sensibili o giudiziari, non indispensabili rispetto alle specifiche finalità di trasparenza della pubblicazione”.

Si richiama anche quanto previsto all'art. 6 del d.lgs. 33/2013 rubricato “Qualità delle informazioni” che risponde alla esigenza di assicurare esattezza, completezza, aggiornamento e adeguatezza dei dati pubblicati.

Ai sensi della normativa europea, il Responsabile della Protezione dei Dati (RPD) svolge specifici compiti, anche di supporto, per tutta l'amministrazione essendo chiamato a informare, fornire consulenza e sorvegliare in relazione al rispetto degli obblighi derivanti della normativa in materia di protezione dei dati personali (art. 39 del RGPD).

#### **8.4. COMUNICAZIONE**

Per assicurare che la trasparenza sia sostanziale ed effettiva non è sufficiente provvedere alla pubblicazione di tutti gli atti ed i provvedimenti previsti dalla normativa, ma occorre semplificarne il linguaggio, rimodulandolo in funzione della trasparenza e della piena comprensibilità del contenuto dei documenti da parte di chiunque e non solo degli addetti ai lavori.

E' necessario utilizzare un linguaggio semplice, elementare, evitando per quanto possibile espressioni burocratiche, abbreviazioni e tecnicismi dando applicazione alle direttive emanate dal Dipartimento della Funzione Pubblica negli anni 2002 e 2005 in tema di semplificazione del linguaggio delle pubbliche amministrazioni.

Il sito web dell'ente è il mezzo primario di comunicazione, il più accessibile ed il meno oneroso, attraverso il quale l'amministrazione garantisce un'informazione trasparente ed esauriente circa il suo operato, promuove nuove relazioni con i cittadini, le imprese le altre PA, pubblicizza e consente l'accesso ai propri servizi, consolida la propria immagine istituzionale.

Ai fini dell'applicazione dei principi di trasparenza e integrità, l'ente ha da tempo realizzato un sito internet istituzionale costantemente aggiornato.

La legge 69/2009 riconosce l'effetto di “pubblicità legale” soltanto alle pubblicazioni effettuate sui siti informatici delle PA. L'art. 32 della suddetta legge dispone che “a far data dal 1° gennaio 2010, gli obblighi di pubblicazione di atti e provvedimenti amministrativi aventi effetto di pubblicità legale si intendono assolti con la pubblicazione nei propri siti informatici da parte delle amministrazioni e degli enti pubblici obbligati”.

L'amministrazione ha adempiuto al dettato normativo sin dal 1° gennaio 2010: l'albo pretorio è esclusivamente informatico. Il relativo link è ben indicato nella home page del sito istituzionale.

Come deliberato dall'Autorità nazionale anticorruzione (legge 190/2012), per gli atti soggetti a pubblicità legale all'albo pretorio on line, nei casi in cui tali atti rientrino nelle categorie per le quali l'obbligo è previsto dalla legge, rimane invariato anche l'obbligo di pubblicazione in altre sezioni del sito istituzionale, nonché nell'apposita sezione “trasparenza, valutazione e merito” (oggi “amministrazione trasparente”).

L'ente è munito di posta elettronica ordinaria e certificata.

Sul sito web, nella home page, è riportato l'indirizzo PEC istituzionale. Nelle sezioni dedicate alle ripartizioni organizzative sono indicati gli indirizzi di posta elettronica ordinaria di ciascun ufficio, nonché gli altri consueti recapiti (telefono, fax, ecc.).

#### **8.5. MODALITÀ ATTUATIVE**

L'Allegato n. 1, della deliberazione ANAC 28 dicembre 2016 n. 1310, integrando i contenuti della scheda allegata al d.lgs. 33/2013, ha rinnovato la disciplina la struttura delle informazioni da pubblicarsi sui siti istituzionali delle pubbliche amministrazioni adeguandola alle novità introdotte dal d.lgs. 97/2016.

Come noto, il legislatore ha organizzato in sotto-sezioni di primo e di secondo livello le informazioni, i documenti ed i dati da pubblicare obbligatoriamente nella sezione «Amministrazione trasparente» del sito web.

Oggi le sotto-sezioni devono essere denominate esattamente come indicato dalla deliberazione ANAC 1310/2016.

Le schede allegate denominate "**ALLEGATO D - Misure di trasparenza**" ripropongono fedelmente i contenuti, assai puntuali e dettagliati, quindi più che esaustivi, dell'Allegato n. 1 della deliberazione ANAC 28 dicembre 2016, n. 1310.

Rispetto alla deliberazione 1310/2016, le tabelle di questo piano sono composte da sette colonne, anziché sei.

Infatti, è stata aggiunta la “**Colonna G**” (a destra) per poter indicare, in modo chiaro, l’ufficio responsabile delle pubblicazioni previste nelle altre colonne.

Le tabelle, composte da sette colonne, recano i dati seguenti:

Colonna A: Denominazione sotto-sezione livello 1 (Macrofamiglie);

Colonna B: Denominazione sotto- sezione 2 livello (Tipologie di dati);

Colonna C: Riferimento normativo;

Colonna D: denominazione del singolo obbligo di pubblicazione;

Colonna E: contenuti dell’obbligo (documenti, dati e informazioni da pubblicare in ciascuna sotto-sezione secondo le linee guida di ANAC);

Colonna F: Aggiornamento;

Colonna G: Ufficio responsabile della pubblicazione dei dati, delle informazioni e dei documenti previsti nella colonna E secondo la periodicità prevista in colonna F.

#### Nota ai dati della Colonna F:

La normativa impone scadenze temporali diverse per l’aggiornamento delle diverse tipologie di informazioni e documenti. L’aggiornamento delle pagine web di “Amministrazione trasparente” può avvenire “tempestivamente”, oppure su base annuale, trimestrale o semestrale.

L’aggiornamento di n.si dati deve essere “tempestivo”. Il legislatore non ha però specificato il concetto di tempestività, concetto relativo che può dar luogo a comportamenti anche molto difforni.

Pertanto, al fine di “rendere oggettivo” il concetto di tempestività, tutelando operatori, cittadini e amministrazione, si definisce quanto segue: è tempestiva la pubblicazione di dati, informazioni e documenti quando effettuata entro n. 15 giorni dalla disponibilità definitiva dei dati, informazioni e documenti.

#### Nota ai dati della Colonna G:

L’art. 43 comma 3 del d.lgs. 33/2013 prevede che “i dirigenti responsabili degli uffici dell’amministrazione garantiscano il tempestivo e regolare flusso delle informazioni da pubblicare ai fini del rispetto dei termini stabiliti dalla legge”. I titolari di posizione organizzativa responsabili della pubblicazione dei dati sono individuati nei Responsabili dei settori/uffici indicati nella colonna G.

## **8.6. ORGANIZZAZIONE**

I referenti per la trasparenza, che coadiuvano il Responsabile anticorruzione nello svolgimento delle attività previste dal d.lgs. 33/2013, sono gli stessi Responsabili dei settori/uffici indicati nella colonna G.

Data la struttura organizzativa dell’Ente, non è possibile individuare un unico ufficio per la gestione di tutti i dati e le informazioni da registrare in “Amministrazione Trasparente”. Pertanto, coordinati dal Responsabile per la prevenzione della corruzione e per la trasparenza, i singoli responsabili (titolari di posizione organizzativa) gestiscono le sotto-sezioni di primo e di secondo livello del sito, riferibili al loro ufficio di appartenenza, curando la pubblicazione tempestiva di dati informazioni e documenti secondo la disciplina indicata in Colonna E.

Il Responsabile anticorruzione e per la trasparenza: coordina, sovrintende e verifica l’attività dei responsabili; accerta la tempestiva pubblicazione da parte di ciascun ufficio; assicura la completezza, la chiarezza e l’aggiornamento delle informazioni.

Il responsabile per la prevenzione della corruzione e per la trasparenza svolge stabilmente attività di controllo sull’adempimento degli obblighi di pubblicazione, assicurando la completezza, la chiarezza e l’aggiornamento delle informazioni pubblicate, nonché segnalando all’organo di indirizzo politico, all’Organismo indipendente di valutazione (OIV), all’Autorità nazionale anticorruzione e, nei casi più gravi, all’ufficio di disciplina i casi di mancato o ritardato adempimento degli obblighi di pubblicazione.

Nell’ambito del ciclo di gestione della performance sono definiti obiettivi, indicatori e puntuali criteri di monitoraggio e valutazione degli obblighi di pubblicazione e trasparenza.

L’adempimento degli obblighi di trasparenza e pubblicazione previsti dal d.lgs. 33/2013 e dal presente programma, sono oggetto di controllo successivo di regolarità amministrativa come normato dall’art. 147-bis, commi 2 e 3, del TUEL e dal vigente regolamento sui controlli interni.

#### **8.7. Obblighi di pubblicazione in materia di contratti pubblici previsti dal PNA aggiornamento 2023, in attuazione del codice dei contratti D. Lgs. n. 36/2023**

L'allegato 9 al PNA 2022 ha innovato l'elenco degli obblighi di pubblicazione. In occasione dell'attestazione dell'adempimento dei tali obblighi il RPCT del Comune di Sandrigo ha emesso le direttive prot. n. 3634 del 28 giugno 2023 e prot. n. 4627 del 10 agosto, trasmessa agli uffici e alla Giunta per implementare ed adeguare le sezioni di Amministrazione Trasparente.

PROGRAMMAZIONE MISURA: dare attuazione alle direttive prot. n. 14731 del 14.09.2023 e successiva del 4 dicembre 2023 del Nucleo di valutazione dott. Penzo Davide di promuovere presso la Regione veneto l'esigenza di modificare la struttura di Amministrazione Trasparente per poter adeguare le sezioni relative ai Contratti pubblici alle indicazioni di ANAC.

L'Ente, nei limiti della propria dotazione organica, rispetta con puntualità le prescrizioni dei decreti legislativi 33/2013 e 97/2016 e assicura conoscibilità ed accessibilità a dati, documenti e informazioni elencati dal legislatore e precisati dall'ANAC.

Le limitate risorse dell'Ente non consentono l'attivazione di strumenti di rilevazione circa "l'effettivo utilizzo dei dati" pubblicati.

Tali rilevazioni, in ogni caso, non sono di alcuna utilità per l'Ente, obbligato comunque a pubblicare i documenti previsti dalla legge.

Con riguardo alla pubblicazione di dati ulteriori si precisa che la pubblicazione puntuale e tempestiva dei dati e delle informazioni elencate dal legislatore è più che sufficiente per assicurare la trasparenza dell'azione amministrativa di questo Ente. Pertanto, non è prevista la pubblicazione di ulteriori informazioni. In ogni caso, i dirigenti Responsabili dei settori/uffici indicati nella colonna G, possono pubblicare i dati e le informazioni che ritengono necessari per assicurare la migliore trasparenza sostanziale dell'azione amministrativa.

## Mappatura processi

n.	na.	SETTORE di rischio (PNA 2019, All.1 Tab.3)	Processo	Descrizione del processo			Unità organizzativa responsabile del processo	Catalogo dei rischi principali
				Input	Attività	Output		
		A	B	C	D	E	F	G
1	1	Acquisizione e gestione del personale	Incentivi economici al personale (produttività e retribuzioni di risultato)	definizione degli obiettivi e dei criteri di valutazione	analisi dei risultati	graduazione e quantificazione dei premi	SETTORE I	Selezione "pilotata" per interesse personale
2	2	Acquisizione e gestione del personale	Concorso per l'assunzione di personale	bando	selezione	assunzione	SETTORE I	Selezione "pilotata" per interesse/utilità
3	3	Acquisizione e gestione del personale	Concorso per la progressione in carriera del personale	bando	selezione	progressione economica del dipendente	SETTORE I	Selezione "pilotata" per interesse/utilità
4	4	Acquisizione e gestione del personale	Gestione giuridica del personale: permessi, ferie, ecc.	iniziativa d'ufficio / domanda dell'interessato	istruttoria	provvedimento di concessione / diniego	SETTORE I	violazione di norme, anche interne, per interesse/utilità
5	5	Acquisizione e gestione del personale	Relazioni sindacali (informazione, ecc.)	iniziativa d'ufficio / domanda di parte	informazione, svolgimento degli incontri, relazioni	verbale	SETTORE I	violazione di norme, anche interne, per interesse/utilità
6	6	Acquisizione e gestione del personale	Contratto di somministrazione	iniziativa d'ufficio	selezione agenzia interinale	contratto	SETTORE I	Selezione "pilotata"
7	7	Acquisizione e gestione del personale	Reclutamento personale flessibile-tempo determinato	iniziativa d'ufficio	selezione	assunzione	SETTORE I	Selezione "pilotata" per interesse/utilità
8	8	Acquisizione e gestione del personale	Contrattazione decentrata integrativa	iniziativa d'ufficio / domanda di parte	contrattazione	contratto	SETTORE I	violazione di norme, anche interne, per interesse/utilità
9	9	Acquisizione e gestione del personale	servizi di formazione del personale dipendente	iniziativa d'ufficio	affidamento diretto	erogazione della formazione	SETTORE I	selezione "pilotata" del formatore per interesse/utilità di parte
10	1	Affari legali e contenzioso	Gestione dei procedimenti di segnalazione e reclamo	iniziativa di parte: reclamo o segnalazione	esame da parte dell'ufficio o del titolare del potere sostitutivo	risposta	TUTTE LE AREE	violazione delle norme per interesse di parte

n.	na.	SETTORE di rischio (PNA 2019, All.1 Tab.3)	Processo	Descrizione del processo			Unità organizzativa responsabile del processo	Catalogo dei rischi principali
				Input	Attività	Output		
11	2	Affari legali e contenzioso	Supporto giuridico e pareri legali	iniziativa d'ufficio	istruttoria: richiesta ed acquisizione del parere - affidamento/selezione legale	decisione	SETTORE I	violazione di norme, anche interne, per interesse/utilità
12	3	Affari legali e contenzioso	Gestione del contenzioso	iniziativa d'ufficio, ricorso o denuncia dell'interessato	istruttoria, pareri legali - affidamento/selezione legale	decisione: di ricorrere, di resistere, di non ricorrere, di non resistere in giudizio, di transare o meno	SETTORE I	violazione di norme, anche interne, per interesse/utilità
13	1	Altri servizi	Gestione del protocollo	iniziativa d'ufficio	registrazione della posta in entrate e in uscita	registrazione di protocollo	SETTORE I	Ingiustificata dilatazione dei tempi
14	2	Altri servizi	Organizzazione eventi culturali ricreativi	iniziativa d'ufficio	organizzazione secondo gli indirizzi dell'amministrazione	evento	SETTORE I-II	violazione delle norme per interesse di parte
15	3	Altri servizi	Funzionamento degli organi collegiali	iniziativa d'ufficio	convocazione, riunione, deliberazione	verbale sottoscritto e pubblicato	SETTORE I	violazione delle norme procedurali
16	4	Altri servizi	Istruttoria delle deliberazioni	iniziativa d'ufficio	istruttoria, pareri, stesura del provvedimento	proposta di provvedimento	TUTTE LE AREE	violazione delle norme procedurali
17	5	Altri servizi	Pubblicazione delle deliberazioni	iniziativa d'ufficio	ricezione / individuazione del provvedimento	pubblicazione	SETTORE I	violazione delle norme procedurali
18	6	Altri servizi	Accesso agli atti, accesso civico	domanda di parte	istruttoria	provvedimento motivato di accoglimento o differimento o rifiuto	TUTTE LE AREE	violazione di norme per interesse/utilità
19	7	Altri servizi	Gestione dell'archivio corrente e di deposito	iniziativa d'ufficio	archiviazione dei documenti secondo normativa	archiviazione	SETTORE II	violazione di norme procedurali, anche interne
20	8	Altri servizi	Gestione dell'archivio storico	iniziativa d'ufficio	archiviazione dei documenti secondo normativa	archiviazione	SETTORE II	violazione di norme procedurali, anche interne
21	9	Altri servizi	formazione di determinazioni, ordinanze, decreti ed altri atti amministrativi	iniziativa d'ufficio	istruttoria, pareri, stesura del provvedimento	provvedimento sottoscritto e pubblicato	TUTTE LE AREE	violazione delle norme per interesse di parte

n.	na.	SETTORE di rischio (PNA 2019, All.1 Tab.3)	Processo	Descrizione del processo			Unità organizzativa responsabile del processo	Catalogo dei rischi principali
				Input	Attività	Output		
22	10	Altri servizi	Indagini di customer satisfaction e qualità	iniziativa d'ufficio	indagine, verifica	esito	SETTORE I	violazione di norme procedurali per "pilotare" gli esiti e celare criticità
23	1	Contratti pubblici	Selezione per l'affidamento di incarichi professionali	bando / lettera di invito	selezione	contratto di incarico professionale	TUTTE LE AREE	Selezione "pilotata" per interesse/utilità di uno o più commissari
24	2	Contratti pubblici	Affidamento mediante procedura aperta (o ristretta) di lavori, servizi, forniture	bando	selezione	contratto d'appalto	TUTTE LE AREE	Selezione "pilotata" per interesse/utilità di uno o più commissari
25	3	Contratti pubblici	Affidamento diretto di lavori, servizi o forniture	indagine di mercato o consultazione elenchi	negoziazione diretta con gli operatori consultati	affidamento della prestazione	TUTTE LE AREE	Selezione "pilotata" / mancata rotazione
26	4	Contratti pubblici	Gare ad evidenza pubblica di vendita di beni	bando	selezione e assegnazione	contratto di vendita	TUTTE LE AREE	selezione "pilotata" per interesse/utilità di uno o più commissari
27	5	Contratti pubblici	Affidamenti in house	iniziativa d'ufficio	verifica delle condizioni previste dall'ordinamento	provvedimento di affidamento e contratto di servizio	TUTTE LE AREE	violazione delle norme e dei limiti dell'in house providing per interesse/utilità di parte
28	6	Contratti pubblici	ATTIVITA': Nomina della commissione giudicatrice art. 77	iniziativa d'ufficio	verifica di eventuali conflitti di interesse, incompatibilità	provvedimento di nomina	TUTTE LE AREE	Selezione "pilotata", con conseguente violazione delle norme procedurali, per interesse/utilità dell'organo che nomina
29	7	Contratti pubblici	ATTIVITA': Verifica delle offerte anomale art. 97	iniziativa d'ufficio	esame delle offerte e delle giustificazioni prodotte dai concorrenti	provvedimento di accoglimento / respingimento delle giustificazioni	TUTTE LE AREE	Selezione "pilotata", con conseguente violazione delle norme procedurali, per interesse/utilità di uno o più commissari o del RUP
30	8	Contratti pubblici	ATTIVITA': Proposta di aggiudicazione in base al prezzo	iniziativa d'ufficio	esame delle offerte	aggiudicazione provvisoria	TUTTE LE AREE	Selezione "pilotata", con conseguente violazione delle norme procedurali, per interesse/utilità di uno o più commissari
31	9	Contratti pubblici	ATTIVITA': Proposta di aggiudicazione in base all'OEPV	iniziativa d'ufficio	esame delle offerte	aggiudicazione provvisoria	TUTTE LE AREE	Selezione "pilotata", con conseguente violazione delle norme procedurali, per interesse/utilità di uno o più commissari

n.	na.	SETTORE di rischio (PNA 2019, All.1 Tab.3)	Processo	Descrizione del processo			Unità organizzativa responsabile del processo	Catalogo dei rischi principali
				Input	Attività	Output		
32	10	Contratti pubblici	Programmazione dei lavori art. 21	iniziativa d'ufficio	acquisizione dati da uffici e amministratori	programmazione	SETTORE IV	violazione delle norme procedurali
33	11	Contratti pubblici	Programmazione di forniture e di servizi	iniziativa d'ufficio	acquisizione dati da uffici e amministratori	programmazione	TUTTE LE AREE	violazione delle norme procedurali
34	12	Contratti pubblici	Gestione e archiviazione dei contratti pubblici	iniziativa d'ufficio	stesura, sottoscrizione, registrazione	archiviazione del contratto	SETTORE I	violazione delle norme procedurali
35	1	Controlli, verifiche, ispezioni e sanzioni	Accertamenti e verifiche dei tributi locali	iniziativa d'ufficio	attività di verifica	richiesta di pagamento	SETTORE I	omessa verifica per interesse di parte
36	2	Controlli, verifiche, ispezioni e sanzioni	Accertamenti con adesione dei tributi locali	iniziativa di parte / d'ufficio	attività di verifica	adesione e pagamento da parte del contribuente	SETTORE I	omessa verifica per interesse di parte
37	3	Controlli, verifiche, ispezioni e sanzioni	Accertamenti e controlli sull'attività edilizia privata (abusi)	iniziativa d'ufficio	attività di verifica	sanzione / ordinanza di demolizione	SETTORE III	omessa verifica per interesse di parte
38	4	Controlli, verifiche, ispezioni e sanzioni	Controlli sull'uso del territorio	iniziativa d'ufficio	attività di verifica	sanzione	SETTORE III - SETTORE IV	omessa verifica per interesse di parte
39	5	Controlli, verifiche, ispezioni e sanzioni	Controlli sull'abbandono di rifiuti urbani	iniziativa d'ufficio	attività di verifica	sanzione	SETTORE IV	omessa verifica per interesse di parte
40	1	Gestione delle entrate, delle spese e del patrimonio	Gestione ordinaria della entrate	iniziativa d'ufficio	registrazione dell'entrata	accertamento dell'entrata e riscossione	SETTORE I	violazione delle norme per interesse di parte
41	2	Gestione delle entrate, delle spese e del patrimonio	Gestione ordinaria delle spese di bilancio	determinazione di impegno	registrazione dell'impegno contabile	liquidazione e pagamento della spesa	SETTORE I	ingiustificata dilatazione dei tempi per costringere il destinatario del provvedimento tardivo a concedere "utilità" al funzionario
42	3	Gestione delle entrate, delle spese e del patrimonio	Adempimenti fiscali	iniziativa d'ufficio	quantificazione e liquidazione	pagamento	SETTORE I	violazione di norme
43	4	Gestione delle entrate, delle spese e del patrimonio	Stipendi del personale	iniziativa d'ufficio	quantificazione e liquidazione	pagamento	SETTORE I	violazione di norme
44	5	Gestione delle entrate, delle spese e del patrimonio	Tributi locali (IMU, addizionale IRPEF, ecc.)	iniziativa d'ufficio	quantificazione e provvedimento di riscossione	riscossione	SETTORE I	violazione di norme
45	6	Gestione delle entrate, delle spese e del patrimonio	manutenzione ordinaria delle aree verdi	bando e capitolato di gara	selezione	contratto e gestione del contratto	SETTORE IV	Selezione "pilotata". Omesso controllo dell'esecuzione del servizio

n.	na.	SETTORE di rischio (PNA 2019, All.1 Tab.3)	Processo	Descrizione del processo			Unità organizzativa responsabile del processo	Catalogo dei rischi principali
				Input	Attività	Output		
46	7	Gestione delle entrate, delle spese e del patrimonio	manutenzione ordinaria delle strade e delle aree pubbliche	bando e capitolato di gara	selezione	contratto e gestione del contratto	SETTORE IV	Selezione "pilotata". Omesso controllo dell'esecuzione del servizio
47	8	Gestione delle entrate, delle spese e del patrimonio	installazione e manutenzione segnaletica, orizzontale e verticale, su strade e aree pubbliche	bando e capitolato di gara	selezione	contratto e gestione del contratto	SETTORE IV	Selezione "pilotata". Omesso controllo dell'esecuzione del servizio
48	9	Gestione delle entrate, delle spese e del patrimonio	servizio di rimozione della neve e del ghiaccio su strade e aree pubbliche	bando e capitolato di gara	selezione	contratto e gestione del contratto	SETTORE IV	Selezione "pilotata". Omesso controllo dell'esecuzione del servizio
49	10	Gestione delle entrate, delle spese e del patrimonio	manutenzione ordinaria dei cimiteri	bando e capitolato di gara	selezione	contratto e gestione del contratto	SETTORE IV	Selezione "pilotata". Omesso controllo dell'esecuzione del servizio
50	11	Gestione delle entrate, delle spese e del patrimonio	servizi di custodia dei cimiteri	bando / avviso	selezione	contratto e gestione del contratto	SETTORE IV	Selezione "pilotata". Omesso controllo dell'esecuzione del servizio
51	12	Gestione delle entrate, delle spese e del patrimonio	manutenzione ordinaria degli immobili e degli impianti di proprietà dell'ente	bando e capitolato di gara	selezione	contratto e gestione del contratto	SETTORE IV	Selezione "pilotata". Omesso controllo dell'esecuzione del servizio
52	13	Gestione delle entrate, delle spese e del patrimonio	manutenzione ordinaria degli edifici scolastici	bando e capitolato di gara	selezione	contratto e gestione del contratto	SETTORE IV	Selezione "pilotata". Omesso controllo dell'esecuzione del servizio
53	14	Gestione delle entrate, delle spese e del patrimonio	servizi di pubblica illuminazione	bando e capitolato di gara	selezione	contratto e gestione del contratto/erogazione del servizio	SETTORE IV	violazione di norme, anche interne, per interesse/utilità - Omesso controllo dell'esecuzione del servizio
54	15	Gestione delle entrate, delle spese e del patrimonio	manutenzione ordinaria della rete e degli impianti di pubblica illuminazione	bando e capitolato di gara	selezione	contratto e gestione del contratto/erogazione del servizio	SETTORE IV	Omesso controllo dell'esecuzione del servizio
55	16	Gestione delle entrate, delle spese e del patrimonio	servizi di gestione hardware e software	bando e capitolato di gara	selezione	contratto e gestione del contratto	SETTORE III	Selezione "pilotata". Omesso controllo dell'esecuzione del servizio



n.	na.	SETTORE di rischio (PNA 2019, All.1 Tab.3)	Processo	Descrizione del processo			Unità organizzativa responsabile del processo	Catalogo dei rischi principali
				Input	Attività	Output		
56	17	Gestione delle entrate, delle spese e del patrimonio	servizi di disaster recovery e backup	bando e capitolato di gara	selezione	contratto e gestione del contratto	SETTORE III	Selezione "pilotata". Omesso controllo dell'esecuzione del servizio
57	18	Gestione delle entrate, delle spese e del patrimonio	gestione del sito web	iniziativa d'ufficio	selezione	erogazione del servizio	SETTORE III	violazione di norme, anche interne, per interesse/utilità
58	1	Gestione dei rifiuti	Raccolta, recupero e smaltimento rifiuti	bando e capitolato di gara	selezione	contratto e gestione del contratto	SETTORE IV	Selezione "pilotata". Omesso controllo dell'esecuzione del servizio
59	2	Gestione rifiuti	Pulizia delle strade e delle aree pubbliche	bando e capitolato di gara	selezione	igiene e decoro	SETTORE IV	Selezione "pilotata". Omesso controllo dell'esecuzione del servizio
60	3	Gestione rifiuti	Pulizia dei cimiteri	bando e capitolato di gara	selezione	igiene e decoro	SETTORE IV	violazione delle norme, anche interne, per interesse/utilità
61	4	Gestione rifiuti	Pulizia degli immobili e degli impianti di proprietà dell'ente	bando e capitolato di gara	selezione	igiene e decoro	SETTORE IV	Selezione "pilotata". Omesso controllo dell'esecuzione del servizio
62	1	Governo del territorio	Permesso di costruire	domanda dell'interessato	esame da parte del SUE (e acquisizione pareri/nulla osta di altre PA)	rilascio del permesso	SETTORE III	violazione delle norme, dei limiti e degli indici urbanistici per interesse di parte
63	1	Pianificazione urbanistica	Provvedimenti di pianificazione urbanistica generale	iniziativa d'ufficio	stesura, adozione, pubblicazione, acquisizione di pareri di altre PA, osservazioni da privati	approvazione del documento finale	SETTORE III	violazione del conflitto di interessi, delle norme, dei limiti e degli indici urbanistici per interesse di parte
64	2	Pianificazione urbanistica	Provvedimenti di pianificazione urbanistica attuativa	iniziativa di parte / d'ufficio	stesura, adozione, pubblicazione, acquisizione di pareri di altre PA, osservazioni da privati	approvazione del documento finale e della convenzione	SETTORE III	violazione del conflitto di interessi, delle norme, dei limiti e degli indici urbanistici per interesse di parte

n.	na.	SETTORE di rischio (PNA 2019, All.1 Tab.3)	Processo	Descrizione del processo			Unità organizzativa responsabile del processo	Catalogo dei rischi principali
				Input	Attività	Output		
65	3	Governo del territorio	Permesso di costruire convenzionato	domanda dell'interessato	esame da parte del SUE (acquisizione pareri/nulla osta di altre PA), approvazione della convenzione	sottoscrizione della convenzione e rilascio del permesso	SETTORE III	conflitto di interessi, violazione delle norme, dei limiti e degli indici urbanistici per interesse di parte
66	5	Governo del territorio	Sicurezza ed ordine pubblico	iniziativa d'ufficio	attivazione autorità competente	servizi di controllo e prevenzione	TUTTE LE AREE	violazione di norme, regolamenti, ordini di servizio
67	6	Governo del territorio	Servizi di protezione civile	iniziativa d'ufficio	gestione dei rapporti con i volontari, fornitura dei mezzi e delle attrezzature	gruppo operativo	SETTORE IV	violazione delle norme, anche di regolamento, per interesse di parte
68	1	Incarichi e nomine	Designazione dei rappresentanti dell'ente presso enti, società, fondazioni.	bando / avviso	esame dei curricula sulla base della regolamentazione dell'ente	decreto di nomina	SETTORE I	violazione dei limiti in materia di conflitto di interessi e delle norme procedurali per interesse/utilità dell'organo che nomina
69	1	Provvedimenti ampliativi della sfera giuridica dei destinatari con effetto economico diretto e immediato	Concessione di sovvenzioni, contributi, sussidi, ecc.	domanda dell'interessato	esame secondo i regolamenti dell'ente	concessione	SETTORE II	violazione delle norme, anche di regolamento, per interesse di parte
70	2	Provvedimenti ampliativi della sfera giuridica dei destinatari con effetto economico diretto e immediato	Autorizzazioni ex artt. 68 e 69 del TULPS (spettacoli, intrattenimenti, ecc.)	domanda dell'interessato	esame da parte dell'ufficio e acquisizione del parere della commissione di vigilanza	rilascio dell'autorizzazione	SETTORE III	ingiustificata dilatazione dei tempi per costringere il destinatario del provvedimento tardivo a concedere "utilità" al funzionario
71	3	Provvedimenti ampliativi della sfera giuridica dei destinatari con effetto economico diretto e immediato	Servizi per minori e famiglie	domanda dell'interessato	esame da parte dell'ufficio, sulla base della regolamentazione e della programmazione dell'ente	accoglimento/rigetto della domanda	SETTORE II	Selezione "pilotata" per interesse/utilità

n.	na.	SETTORE di rischio (PNA 2019, All.1 Tab.3)	Processo	Descrizione del processo			Unità organizzativa responsabile del processo	Catalogo dei rischi principali
				Input	Attività	Output		
72	4	Provvedimenti ampliativi della sfera giuridica dei destinatari con effetto economico diretto e immediato	Servizi assistenziali e socio-sanitari per anziani	domanda dell'interessato	esame da parte dell'ufficio, sulla base della regolamentazione e della programmazione dell'ente	accoglimento/rigetto della domanda	SETTORE II	Selezione "pilotata" per interesse/utilità
73	5	Provvedimenti ampliativi della sfera giuridica dei destinatari con effetto economico diretto e immediato	Servizi per disabili	domanda dell'interessato	esame da parte dell'ufficio, sulla base della regolamentazione e della programmazione dell'ente	accoglimento/rigetto della domanda	SETTORE II	Selezione "pilotata" per interesse/utilità
74	6	Provvedimenti ampliativi della sfera giuridica dei destinatari con effetto economico diretto e immediato	Servizi per adulti in difficoltà	domanda dell'interessato	esame da parte dell'ufficio, sulla base della regolamentazione e della programmazione dell'ente	accoglimento/rigetto della domanda	SETTORE II	Selezione "pilotata" per interesse/utilità
75	7	Provvedimenti ampliativi della sfera giuridica dei destinatari con effetto economico diretto e immediato	Servizi di integrazione dei cittadini stranieri	domanda dell'interessato	esame da parte dell'ufficio, sulla base della regolamentazione e della programmazione dell'ente	accoglimento/rigetto della domanda	SETTORE II	Selezione "pilotata" per interesse/utilità
76	8	Provvedimenti ampliativi della sfera giuridica dei destinatari con effetto economico diretto e immediato	Gestione delle sepolture	domanda dell'interessato	esame da parte dell'ufficio, sulla base della regolamentazione e della programmazione dell'ente	assegnazione della sepoltura	SETTORE IV	ingiustificata richiesta di "utilità" da parte del funzionario
77	9	Provvedimenti ampliativi della sfera giuridica dei destinatari con effetto economico diretto e immediato	Concessioni demaniali per tombe di famiglia	bando	selezione e assegnazione	contratto	SETTORE I	Selezione "pilotata" per interesse/utilità

n.	na.	SETTORE di rischio (PNA 2019, All.1 Tab.3)	Processo	Descrizione del processo			Unità organizzativa responsabile del processo	Catalogo dei rischi principali
				Input	Attività	Output		
78	10	Provvedimenti ampliativi della sfera giuridica dei destinatari con effetto economico diretto e immediato	Procedimenti di esumazione ed estumulazione	iniziativa d'ufficio	selezione delle sepolture, attività di esumazione ed estumulazione	disponibilità di sepolture presso i cimiteri	SETTORE IV	violazione delle norme procedurali per interesse/utilità di parte
79	11	Provvedimenti ampliativi della sfera giuridica dei destinatari con effetto economico diretto e immediato	Gestione degli alloggi pubblici	bando / avviso Ater - acquisizione istanza del cittadino	trasmissione all'ATER delle istanze per la selezione e assegnazione	contratto	SETTORE II	violazione delle norme procedurali per interesse/utilità di parte
80	12	Provvedimenti ampliativi della sfera giuridica dei destinatari con effetto economico diretto e immediato	Gestione del diritto allo studio e del sostegno scolastico	domanda dell'interessato	esame da parte dell'ufficio, sulla base della regolamentazione e della programmazione dell'ente	accoglimento / rigetto della domanda	SETTORE II	violazione delle norme procedurali per interesse/utilità di parte
81	15	Provvedimenti ampliativi della sfera giuridica dei destinatari con effetto economico diretto e immediato	Servizio di mensa	domanda dell'interessato	esame da parte dell'ufficio, sulla base della regolamentazione e della programmazione dell'ente	accoglimento / rigetto della domanda	SETTORE II	violazione delle norme procedurali per interesse/utilità di parte
82	1	Provvedimenti ampliativi della sfera giuridica dei destinatari privi di effetto economico diretto e immediato	Autorizzazione all'occupazione del suolo pubblico	domanda dell'interessato	esame da parte dell'ufficio	rilascio dell'autorizzazione	SETTORE I + SETTORE III	ingiustificata dilatazione dei tempi per costringere il destinatario del provvedimento tardivo a concedere "utilità" al funzionario
83	2	Provvedimenti ampliativi della sfera giuridica dei destinatari privi di effetto economico diretto e immediato	Pratiche anagrafiche	domanda dell'interessato / iniziativa d'ufficio	esame da parte dell'ufficio	iscrizione, annotazione, cancellazione, ecc.	SETTORE II	ingiustificata dilatazione dei tempi per costringere il destinatario del provvedimento tardivo a concedere "utilità" al funzionario
84	3	Provvedimenti ampliativi della sfera giuridica dei destinatari privi di effetto economico diretto e immediato	Certificazioni anagrafiche	domanda dell'interessato	esame da parte dell'ufficio	rilascio del certificato	SETTORE II	ingiustificata dilatazione dei tempi per costringere il destinatario del provvedimento tardivo a concedere "utilità" al funzionario

n.	na.	SETTORE di rischio (PNA 2019, All.1 Tab.3)	Processo	Descrizione del processo			Unità organizzativa responsabile del processo	Catalogo dei rischi principali
				Input	Attività	Output		
85	4	Provvedimenti ampliativi della sfera giuridica dei destinatari privi di effetto economico diretto e immediato	atti di nascita, morte, cittadinanza e matrimonio	domanda dell'interessato /iniziativa d'ufficio	istruttoria	atto di stato civile	SETTORE II	ingiustificata dilatazione dei tempi per costringere il destinatario del provvedimento tardivo a concedere "utilità" al funzionario
86	5	Provvedimenti ampliativi della sfera giuridica dei destinatari privi di effetto economico diretto e immediato	Rilascio di documenti di identità	domanda dell'interessato	esame da parte dell'ufficio	rilascio del documento	SETTORE II	ingiustificata dilatazione dei tempi per costringere il destinatario del provvedimento tardivo a concedere "utilità" al funzionario
87	6	Provvedimenti ampliativi della sfera giuridica dei destinatari privi di effetto economico diretto e immediato	Rilascio di patrocini	domanda dell'interessato	esame da parte dell'ufficio sulla base della regolamentazione dell'ente	rilascio/rifiuto del provvedimento	SETTORE I-II	violazione delle norme per interesse di parte
88	7	Provvedimenti ampliativi della sfera giuridica dei destinatari privi di effetto economico diretto e immediato	Gestione della leva	iniziativa d'ufficio	esame e istruttoria	provvedimenti previsti dall'ordinamento	SETTORE II	violazione delle norme per interesse di parte
89	8	Provvedimenti ampliativi della sfera giuridica dei destinatari privi di effetto economico diretto e immediato	Consultazioni elettorali	iniziativa d'ufficio	esame e istruttoria	provvedimenti previsti dall'ordinamento	SETTORE II	violazione delle norme per interesse di parte
90	9	Provvedimenti ampliativi della sfera giuridica dei destinatari privi di effetto economico diretto e immediato	Gestione dell'elettorato	iniziativa d'ufficio	esame e istruttoria	provvedimenti previsti dall'ordinamento	SETTORE II	violazione delle norme per interesse di parte
91	13	Contratti pubblici	Progetti PNRR	iniziativa d'ufficio	Processo di scelta del contante per affidamento servizio	provvedimenti previsti dall'ordinamento	SETTORE III - IV	violazione delle norme per interesse di parte

## Processo: EROGAZIONE CONTRIBUTI AD ASSOCIAZIONI

**INPUT:** Istanza

**OUTPUT:** Concessione/diniego

<b>RISCHIO MEDIO</b>		<b>FATTORE DI RISCHIO</b>	<b>MISURA DI PREVENZIONE INDIVIDUATA IN RELAZIONE AL RISCHIO SPECIFICO</b>	<b>RESPONSABILE</b>	<b>INDICATORE ATTUAZIONE MISURA PREVENZIONE</b>
<b>FASE 1</b>	Acquisizione richieste di contributo da parte di associazioni e relativa protocollazione	Potenziale omissione della protocollazione	Adozione di misure di tracciabilità informatica delle istanze: trasmissione esclusivamente via PEC	Responsabile del servizio	Relazione annuale del Responsabile del servizio nell'ambito della relazione sulla performance attestante la correttezza dei provvedimenti emessi
<b>FASE 2</b>	Verifica della regolare posizione costitutiva del richiedente	Riconoscimento del beneficio a soggetti non in regola con la normativa in materia	Verifiche a campione relativamente alla regolare costituzione dell'associazione richiedente	Responsabile del servizio	
<b>FASE 3</b>	Verifica della legittimità della richiesta in relazione alle finalità	Indebito riconoscimento contributo	Verifiche a campione relativamente alle situazioni che hanno portato alla richiesta	Responsabile del servizio	
<b>FASE 4</b>	Adozione provvedimento di concessione con osservanza alla coerenza tra presupposti e criteri di valutazione	Potenziali errori e/o omissioni	Verifica della sussistenza dei requisiti rispetto al vigente regolamento comunale per l'erogazione dei contributi	Responsabile del servizio	

Processo	Catalogo dei rischi principali	Indicatori di probabilità del livello di rischio						Valutazione complessiva probabilità	Indicatore di impatto				Valutazione complessiva probabilità	VALUTAZIONE COMPLESSIVA LIVELLO DI RISCHIO	MISURE DI PREVENZIONE SPECIFICHE		
		Rilevanza degli interessi "esterni"	Discrezionalità	Livello di opacità del processo	Presenza eventi sentinella	Segnalazioni - Reclami	Presenza gravi rilievi a seguito dei controlli interni di regolarità amministrativa		Impatto sull'immagine dell'Ente	Impatto in termini di contenzioso	Impatto organizzativo e/o sulla continuità del servizio	Danno generato					
EROGAZIONE CONTRIBUTI AD ASSOCIAZIONI	Potenziale omissione della protocollazione	M	M	B	B	B	B	B	M	M	B	M	M	M	Adozione di misure di tracciabilità informatica delle istanze: trasmissione esclusivamente via PEC		
	Riconoscimento del beneficio a soggetti non in regola con la normativa in materia															Verifiche a campione relativamente alla regolare costituzione dell'associazione richiedente	
	Indebito riconoscimento del contributo																Verifiche a campione relativamente alle situazioni che hanno portato alla richiesta
	Potenziali errori e/o omissione																

VALUTAZIONE COMPLESSIVA LIVELLO DI RISCHIO

basso	
medio	
alto	

## Processo: RIMBORSO SPESE DI VIAGGIO AMMINISTRATORI

**INPUT:** Istanza di rimborso



**OUTPUT:** Concessione/diniego rimborso

<b>RISCHIO BASSO</b>		<b>FATTORE DI RISCHIO</b>	<b>MISURA DI PREVENZIONE INDIVIDUATA IN RELAZIONE AL RISCHIO SPECIFICO</b>	<b>RESPONSABILE</b>	<b>INDICATORE ATTUAZIONE MISURA PREVENZIONE</b>
<b>FASE 1</b>	Acquisizione richieste di rimborso spese di viaggio presentate e relativa protocollazione	Rimborsi non supportati da idonea documentazione giustificativa.	Controllo integrale della documentazione giustificativa	Responsabile del servizio	Adeguate motivazione nella determinazione del controllo della documentazione giustificativa
<b>FASE 2</b>	Istruttorie richieste	Indebito riconoscimento di rimborsi.	Verifiche a campione nell'ambito dei controlli successivi di regolarità amministrativa	Segretario comunale	Verbale controlli interni
<b>FASE 3</b>	Predisposizione determinazione di liquidazione spese di viaggio	Indebito inserimento di rimborsi spettanti ai consiglieri	Verifiche a campione nell'ambito dei controlli successivi di regolarità amministrativa	Segretario comunale	Verbale controlli interni
<b>FASE 4</b>	Pubblicazione determinazione dirigenziale all'Albo Pretorio on-line	Potenziali errori e/o omissione	Monitoraggio dei dati pubblicati.	Responsabile del servizio/Segretario comunale/Nucleo di Valutazione	Verbale controlli interni/Attestazione NdV obblighi pubblicazione



Processo	Catalogo dei rischi principali	Indicatori di probabilità del livello di rischio						Valutazione complessiva probabilità	Indicatore di impatto				Valutazione complessiva probabilità	VALUTAZIONE COMPLESSIVA LIVELLO DI RISCHIO	MISURE DI PREVENZIONE SPECIFICHE	
		Rilevanza degli interessi "esterni"	Discrezionalità	Livello di opacità del processo	Presenza eventi sentinella	Segnalazioni - Reclami	Presenza gravi rilievi a seguito dei controlli interni di regolarità amministrativa		Impatto sull'immagine dell'Ente	Impatto in termini di contenzioso	Impatto organizzativo e/o sulla continuità del servizio	Danno generato				
RIMBORSO SPESE DI VIAGGIO AMMINISTRATORI	Rimborsi non supportati da idonea documentazione giustificativa.	M	M	B	B	B	B	B	B	B	B	M	B	B	Controllo integrale della documentazione giustificativa	
	Indebito riconoscimento di rimborsi.															Verifiche a campione nell'ambito dei controlli successivi di regolarità amministrativa
	Indebito inserimento di rimborsi spettanti															
	Potenziali errori e/o omissione															

VALUTAZIONE COMPLESSIVA LIVELLO DI RISCHIO

basso	
medio	
alto	

## Processo: EMISSIONE PROVVEDIMENTI DI RIMBORSO IMPOSTE/TASSE COMUNALI

**INPUT:** Istanza di rimborso

**OUTPUT:** Concessione/diniego rimborso

<b>RISCHIO MEDIO</b>		<b>FATTORE DI RISCHIO</b>	<b>MISURA DI PREVENZIONE INDIVIDUATA IN RELAZIONE AL RISCHIO SPECIFICO</b>	<b>RESPONSABILE</b>	<b>INDICATORE ATTUAZIONE MISURA PREVENZIONE</b>
<b>FASE 1</b>	Istanze di parte e protocollazione	Potenziale mancata registrazione protocollo e trasmissione alle UU.OO.	Immediata registrazione e inoltro all'UU.OO. competente. Adozione di misure di tracciabilità informatica delle istanze.	Responsabile del servizio	Relazione annuale del Responsabile del servizio nell'ambito della relazione sulla performance attestante la correttezza dell'iter amministrativo e dei provvedimenti emessi
<b>FASE 2</b>	Verifica dei requisiti	Omissione verifiche/Non attendibilità dei dati	Controllo e incrocio con le banche dati	Responsabile del servizio	
<b>FASE 3</b>	Emissione provvedimento di rimborso	Alterazione del corretto svolgimento del procedimento. Indebita emissione del provvedimento.	Monitoraggio attività svolta. Sensibilizzazione del personale sulla normativa anticorruzione.	Responsabile del servizio	

Processo	Catalogo dei rischi principali	Indicatori di probabilità del livello di rischio						Valutazione complessiva probabilità	Indicatore di impatto				Valutazione complessiva probabilità	VALUTAZIONE COMPLESSIVA LIVELLO DI RISCHIO	MISURE DI PREVENZIONE SPECIFICHE
		Rilevanza degli interessi "esterni"	Discrezionalità	Livello di opacità del processo	Presenza eventi sentinella	Segnalazioni - Reclami	Presenza gravi rilievi a seguito dei controlli interni di regolarità amministrativa		Impatto sull'immagine dell'Ente	Impatto in termini di contenzioso	Impatto organizzativo e/o sulla continuità del servizio	Danno generato			
RIMBORSO SPESE DI VIAGGIO AMMINISTRATORI	Potenziale mancata registrazione protocollo e trasmissione alle UU.OO.	M	M	B	B	B	B	B	B	M	B	M	M	Immediata registrazione e inoltro all'UU.OO. competente. Adozione di misure di tracciabilità informatica delle istanze.	
	Omissione verifiche/Non attendibilità dei dati													Controllo e incrocio con le banche dati	
	Alterazione del corretto svolgimento del procedimento. Indebita emissione del provvedimento.													Monitoraggio attività svolta. Sensibilizzazione del personale sulla normativa anticorruzione.	

VALUTAZIONE COMPLESSIVA LIVELLO DI RISCHIO

basso	
medio	
alto	

## Processo: CONTROLLO DEL TERRITORIO SU SEGNALAZIONE

**INPUT:** Segnalazione abuso edilizio

**OUTPUT:** Rimozione dello stato di pregiudizio alla pubblica e privata incolumità.

<b>RISCHIO MEDIO</b>		<b>FATTORE DI RISCHIO</b>	<b>MISURA DI PREVENZIONE INDIVIDUATA IN RELAZIONE AL RISCHIO SPECIFICO</b>	<b>RESPONSABILE</b>	<b>INDICATORE ATTUAZIONE MISURA PREVENZIONE</b>
<b>FASE 1</b>	Registrazione al protocollo di tutte le segnalazioni di abusi ed immediato inoltro alle UU.OO. competenti per gli adempimenti successivi	Potenziale mancata registrazione e trasmissione alle UU.OO	Immediata registrazione e sottoposizione al Responsabile per l'assegnazione alle UU.OO. competenti ed inserimento nel sistema di registrazione. Adozione di misure di tracciabilità informatica delle istanze.	Responsabile del servizio	Relazione annuale del Responsabile del servizio nell'ambito della relazione sulla performance attestante segnalazioni pervenute e adempimenti successivi
<b>FASE 2</b>	In caso di inadempienza ad un'ordinanza di ingiunzione a demolire ex art.31 del DPR 380/2001, acquisito il rapporto di inadempienza da parte della Polizia Municipale, si adotta l'atto di	Possibile omesso monitoraggio dei tempi intercorrenti fra la ricezione del rapporto di inadempienza e l'adozione dell'atto di accertamento dell'inottemperanza	Registrazione e monitoraggio delle scadenze	Responsabile del servizio settore Urbanistica – Edilizia privata	

	accertamento della inottemperanza, ai fini della trascrizione nei registri immobiliari e successivamente si procede alla predisposizione della demolizione degli abusi				
<b>FASE 3</b>	In caso di inadempienza ad un'ordinanza di ingiunzione a demolire ex artt.33, 34 e 35 del DPR 380/2001, acquisito il rapporto di inadempienza da parte della Polizia Municipale e successivamente e si procede alla predisposizione della demolizione degli abusi	Possibile omesso monitoraggio dei tempi intercorrenti fra la ricezione del rapporto di inadempienza e l'avvio della predisposizione della demolizione degli abusi	Registrazione e monitoraggio delle scadenze		

Processo	Catalogo dei rischi principali	Indicatori di probabilità del livello di rischio						Valutazione complessiva probabilità	Indicatore di impatto				Valutazione complessiva probabilità	VALUTAZIONE COMPLESSIVA LIVELLO DI RISCHIO	MISURE DI PREVENZIONE SPECIFICHE
		Rilevanza degli interessi "esterni"	Discrezionalità	Livello di opacità del processo	Presenza eventi sentinella	Segnalazioni - Reclami	Presenza gravi rilievi a seguito dei controlli interni di regolarità amministrativa		Impatto sull'immagine dell'Ente	Impatto in termini di contenzioso	Impatto organizzativo e/o sulla continuità del servizio	Danno generato			
CONTROLLO DEL TERRITORIO SU SEGNALAZIONE	Potenziale mancata registrazione e trasmissione alle UU.OO	A	B	B	B	B	B	M	B	M	B	A	M	M	Immediata registrazione e sottoposizione al Responsabile per l'assegnazione alle UU.OO. competenti ed inserimento nel sistema di registrazione. Adozione di misure di tracciabilità informatica delle istanze.
	Possibile omesso monitoraggio dei tempi intercorrenti fra la ricezione del rapporto di inadempienza e l'adozione dell'atto di accertamento dell'inottemperanza														Registrazione e monitoraggio delle scadenze
	Possibile omesso monitoraggio dei tempi intercorrenti fra la ricezione del rapporto di inadempienza e l'avvio della predisposizione della demolizione degli abusi														Registrazione e monitoraggio delle scadenze

VALUTAZIONE COMPLESSIVA LIVELLO DI RISCHIO

basso	
medio	
alto	

## Processo: AFFIDAMENTO LAVORI CON PROCEDURA DI SOMMA URGENZA

**INPUT:** Evento che determina la necessità di affidare lavori con procedura di somma urgenza ex art. 163 D.Lgs. 50/2016

**OUTPUT:** Rimozione dello stato di pregiudizio alla pubblica e privata incolumità.

<b>RISCHIO ELEVATO</b>		<b>FATTORE DI RISCHIO</b>	<b>MISURA DI PREVENZIONE INDIVIDUATA IN RELAZIONE AL RISCHIO SPECIFICO</b>	<b>RESPONSABILE</b>	<b>INDICATORE ATTUAZIONE MISURA PREVENZIONE</b>
<b>FASE 1</b>	Sopralluogo e verbale del tecnico nel quale si dichiara la necessità di ricorrere alla procedura di somma urgenza	Discrezionalità nella definizione dei presupposti per adottare la procedura di somma urgenza	Valutazione da parte del Responsabile del servizio sulla sussistenza dei presupposti	Responsabile del servizio	Verifica della sussistenza dei presupposti nella proposta di deliberazione per l'approvazione della perizia dei lavori ex art. 163 comma 4 D.Lgs. 50/2016
<b>FASE 2</b>	Affidamento diretto dei lavori	Discrezionalità nella scelta del contraente	Relazione del Responsabile del servizio sui criteri di scelta adottanti attestante il rispetto degli obblighi di trasparenza, rotazione, parità di trattamento di cui agli art. 36, 163 e 148 del D.lgs. 50/2016	Responsabile del servizio/RUP	Verifica sulla correttezza della procedura seguita dal RUP per la scelta del contraente nella proposta di deliberazione per l'approvazione
<b>FASE 3</b>	Verifica della correttezza esecuzione lavori	Omissione o infedele attuazione delle verifiche, dei controlli e degli adempimenti del Codice appalti per questa fase	Nomina collaudatore anche nei casi in cui è sufficiente il certificato di regolare esecuzione	Responsabile del servizio/Collaudatore	Verifica sulla correttezza della procedura seguita

Processo	Catalogo dei rischi principali	Indicatori di probabilità del livello di rischio						Valutazione complessiva probabilità	Indicatore di impatto				Valutazione complessiva probabilità	VALUTAZIONE COMPLESSIVA LIVELLO DI RISCHIO	MISURE DI PREVENZIONE SPECIFICHE
		Rilevanza degli interessi "esterni"	Discrezionalità	Livello di opacità del processo	Presenza eventi sentinella	Segnalazioni - Reclami	Presenza gravi rilievi a seguito dei controlli interni di regolarità amministrativa		Impatto sull'immagine dell'Ente	Impatto in termini di contenzioso	Impatto organizzativo e/o sulla continuità del servizio	Danno generato			
AFFIDAMENTO LAVORI CON PROCEDURA DI SOMMA URGENZA	Discrezionalità nella definizione dei presupposti per adottare la procedura di somma urgenza	M	A	B	B	B	B	M	B	A	B	A	A	A	Valutazione da parte del Responsabile del servizio sulla sussistenza dei presupposti
	Discrezionalità nella scelta del contraente														Relazione del Responsabile del servizio sui criteri di scelta adottanti attestante il rispetto degli obblighi di trasparenza, rotazione, parità di trattamento di cui agli art. 36, 163 e 148 del D.lgs. 50/2016
	Omissione o infedele attuazione delle verifiche, dei controlli e degli adempimenti del Codice appalti per questa fase														Verifica sulla correttezza della procedura seguita

VALUTAZIONE COMPLESSIVA LIVELLO DI RISCHIO

basso	
medio	
alto	



**B- Analisi dei rischi**

n.	Processo	Catalogo dei rischi principali	Indicatori di probabilità del livello di rischio						Valutazione complessiva probabilità	Indicatore di impatto				Valutazione complessiva probabilità	VALUTAZIONE COMPLESSIVA LIVELLO DI RISCHIO	Motivazione
			Rilevanza degli interessi "esterni"	Discrezionalità	Livello di opacità del processo	Presenza eventi sentinella	Segnalazioni - Reclami	Presenza gravi rilievi a seguito dei controlli interni di regolarità amministrativa		Impatto sull'immagine dell'Ente	Impatto in termini di contenzioso	Impatto organizzativo e/o sulla continuità del servizio	Danno generato			
1	Incentivi economici al personale (produttività e retribuzioni di risultato)	Selezione "pilotata" per interesse personale	M	M	B	B	B	B	B	M	B	M	M	M	Gli uffici potrebbero utilizzare poteri e competenze, delle quali dispongono, per vantaggi e utilità personali, in favore di taluni soggetti a scapito di altri.	
2	Concorso per l'assunzione di personale	Selezione "pilotata" per interesse/utilità	A	A	B	B	B	B	M	B	A	M	M	M	Gli uffici potrebbero utilizzare poteri e competenze, delle quali dispongono, per vantaggi e utilità personali, in favore di taluni soggetti a scapito di altri.	
3	Concorso per la progressione in carriera del personale	Selezione "pilotata" per interesse/utilità	M	M	B	B	B	B	B	B	B	B	M	B	Il processo non consente margini di discrezionalità significativi. I vantaggi che produce in favore dei terzi sono di valore, in genere, assai contenuto. Pertanto, il rischio è stato ritenuto basso.	
4	Gestione giuridica del personale: permessi, ferie, ecc.	violazione di norme, anche interne, per interesse/utilità	B	B	B	B	B	B	B	B	B	B	B	B	Il processo non consente margini di discrezionalità significativi. I vantaggi che produce in favore dei terzi sono di valore, in genere, assai contenuto. Pertanto, il rischio è stato ritenuto basso.	
5	Relazioni sindacali (informazione, ecc.)	violazione di norme, anche interne, per interesse/utilità	B	B	B	B	B	B	B	B	B	B	B	B	Il processo non consente margini di discrezionalità significativi. I vantaggi che produce in favore dei terzi sono di valore nullo. Pertanto, il rischio è stato ritenuto basso.	
6	Contratto di somministrazione	Selezione "pilotata" per interesse personale	A	M	B	B	B	B	M	B	M	M	M	M	Gli uffici potrebbero utilizzare poteri e competenze, delle quali dispongono, per vantaggi e utilità personali, in favore di taluni soggetti a scapito di altri.	
7	Reclutamento personale flessibile - tempo determinato	Selezione "pilotata" per interesse/utilità	A	A	B	B	B	B	M	B	M	M	M	M	Gli uffici potrebbero utilizzare poteri e competenze, delle quali dispongono, per vantaggi e utilità personali, in favore di taluni soggetti a scapito di altri.	
8	Contrattazione decentrata integrativa	violazione di norme, anche interne, per interesse/utilità	M	B	B	B	B	B	B	B	M	B	M	M	Gli uffici potrebbero utilizzare poteri e competenze, delle quali dispongono, per vantaggi e utilità personali, in favore di taluni soggetti a scapito di altri.	
9	Servizi di formazione del personale dipendente	selezione "pilotata" del formatore per interesse/utilità di parte	M	M	B	B	B	B	B	B	B	B	B	B	Trattandosi di contratto d'appalto di servizi, dati gli interessi economici che attiva, potrebbe celare comportamenti scorretti a favore di taluni operatori in danno di altri. Tuttavia dati i valori economici, in genere modesti, che il processo attiva, il rischio è stato ritenuto basso	
10	Gestione dei procedimenti di segnalazione e reclamo	violazione delle norme per interesse di parte	B	B	B	B	B	B	B	B	B	B	B	B	Gli uffici potrebbero utilizzare impropriamente poteri e competenze per ottenere vantaggi e utilità personali. Ma dati i valori economici, in genere modesti, che il processo attiva, il rischio è stato ritenuto basso.	
11	Supporto giuridico e pareri legali	violazione di norme, anche interne, per interesse/utilità	M	M	B	B	B	B	B	B	M	M	M	M	Trattandosi di contrattocui si applicano i principi del D.lgs. 50/2016, dati gli interessi economici che attiva, potrebbe celare comportamenti scorretti a favore di taluni professionisti in danno di altri. Tuttavia dati i valori economici, in genere non elevati, che il processo attiva, il rischio è stato ritenuto medio	
12	Gestione del contenzioso	violazione di norme, anche interne, per interesse/utilità	M	M	B	B	B	B	B	B	M	M	B	M	Trattandosi di contrattocui si applicano i principi del D.lgs. 50/2016, dati gli interessi economici che attiva, potrebbe celare comportamenti scorretti a favore di taluni professionisti in danno di altri. Tuttavia dati i valori economici, in genere non elevati, che il processo attiva, il rischio è stato ritenuto medio	
13	Gestione del protocollo	Ingiustificata dilatazione dei tempi	B	B	B	B	B	B	B	B	B	B	B	B	Il processo non consente margini di discrezionalità significativi. Inoltre, i vantaggi che produce in favore dei terzi sono di valore, in genere, assai contenuto. Pertanto, il rischio è stato ritenuto basso	

n.	Processo	Catalogo dei rischi principali	Indicatori di probabilità del livello di rischio						Valutazione complessiva probabilità	Indicatore di impatto				Valutazione complessiva probabilità	VALUTAZIONE COMPLESSIVA LIVELLO DI RISCHIO	Motivazione
			Rilevanza degli interessi "esterni"	Discrezionalità	Livello di opacità del processo	Presenza eventi sentinella	Segnalazioni - Reclami	Presenza gravi rilievi a seguito dei controlli interni di regolarità amministrativa		Impatto sull'immagine dell'Ente	Impatto in termini di contenzioso	Impatto organizzativo e/o sulla continuità del servizio	Danno generato			
14	Organizzazione eventi culturali ricreativi	violazione delle norme per interesse di parte	M	M	B	B	B	B	B	B	M	B	M	M	M	Gli uffici potrebbero utilizzare impropriamente poteri e competenze per ottenere vantaggi e utilità personali. Ma dati i valori economici, in genere non elevati, che il processo attiva, il rischio è stato ritenuto medio.
15	Funzionamento degli organi collegiali	violazione delle norme procedurali	B	B	B	B	B	B	B	B	B	B	B	B	B	Il processo non consente margini di discrezionalità significativi. Inoltre, i vantaggi che produce in favore dei terzi sono di valore, in genere, assai contenuto. Pertanto, il rischio è stato ritenuto basso
16	Istruttoria delle deliberazioni	violazione delle norme procedurali	B	B	B	B	B	B	B	B	B	B	B	B	B	Il processo non consente margini di discrezionalità significativi. Inoltre, i vantaggi che produce in favore dei terzi sono di valore, in genere, assai contenuto. Pertanto, il rischio è stato ritenuto basso
17	Pubblicazione delle deliberazioni	violazione delle norme procedurali	B	B	B	B	B	B	B	B	B	B	B	B	B	Il processo non consente margini di discrezionalità significativi. Inoltre, i vantaggi che produce in favore dei terzi sono di valore, in genere, assai contenuto. Pertanto, il rischio è stato ritenuto basso
18	Accesso agli atti, accesso civico	violazione di norme per interesse/utilità	B	B	B	B	B	B	B	B	B	B	B	B	B	Gli uffici potrebbero utilizzare impropriamente poteri e competenze per ottenere vantaggi e utilità personali. Ma dati i valori economici, in genere modesti, che il processo attiva, il rischio è stato ritenuto basso.
19	Gestione dell'archivio corrente e di deposito	violazione di norme procedurali, anche interne	B	B	B	B	B	B	B	B	B	B	B	B	B	Il processo non consente margini di discrezionalità significativi. Inoltre, i vantaggi che produce in favore dei terzi sono di valore, in genere, nullo. Pertanto, il rischio è stato ritenuto basso
20	Gestione dell'archivio storico	violazione di norme procedurali, anche interne	B	B	B	B	B	B	B	B	B	B	B	B	B	Il processo non consente margini di discrezionalità significativi. Inoltre, i vantaggi che produce in favore dei terzi sono di valore, in genere, nullo. Pertanto, il rischio è stato ritenuto basso
21	formazione di determinazioni, ordinanze, decreti ed altri atti amministrativi	violazione delle norme per interesse di parte	B	B	B	B	B	B	B	B	B	B	B	B	B	Il processo non consente margini di discrezionalità significativi. Inoltre, i vantaggi che produce in favore dei terzi sono di valore, in genere, nullo. Pertanto, il rischio è stato ritenuto basso
22	Indagini di customer satisfaction e qualità	violazione di norme procedurali per "pilotare" gli esiti e celare criticità	B	B	B	B	B	B	B	B	B	B	B	B	B	Il processo non consente margini di discrezionalità significativi. Inoltre, i vantaggi che produce in favore dei terzi sono di valore, in genere, nullo. Pertanto, il rischio è stato ritenuto basso
23	Selezione per l'affidamento di incarichi professionali	Selezione "pilotata" per interesse/utilità di uno o più commissari	A	A	B	B	B	B	M	B	M	A	A	A	A	I contratti d'appalto di lavori, forniture e servizi, dati gli interessi economici che attivano, possono celare comportamenti scorretti a favore di talune imprese e in danno di altre. Fatti di cronaca confermano la necessità di adeguate misure.
24	Affidamento mediante procedura aperta (o ristretta) di lavori, servizi, forniture	Selezione "pilotata" per interesse/utilità di uno o più commissari	A	A	B	B	B	B	M	B	A	A	A	A	A	I contratti d'appalto di lavori, forniture e servizi, dati gli interessi economici che attivano, possono celare comportamenti scorretti a favore di talune imprese e in danno di altre. Fatti di cronaca confermano la necessità di adeguate misure.
25	Affidamento diretto di lavori, servizi o forniture	Selezione "pilotata" / mancata rotazione	A	A	B	B	B	B	M	B	A	A	A	A	A	I contratti d'appalto di lavori, forniture e servizi, dati gli interessi economici che attivano, possono celare comportamenti scorretti a favore di talune imprese e in danno di altre. Fatti di cronaca confermano la necessità di adeguate misure.
26	Gare ad evidenza pubblica di vendita di beni	selezione "pilotata" per interesse/utilità di uno o più commissari	A	A	B	B	B	B	M	B	A	A	A	A	A	Le vendite di beni, dati gli interessi economici che attivano, possono celare comportamenti scorretti a favore di talune imprese e in danno di altre.
27	Affidamenti in house	violazione delle norme e dei limiti dell'in house providing per interesse/utilità di parte	A	A	B	B	B	B	M	B	A	A	A	A	A	L'affidamento in house seppur a società pubbliche, non sempre efficienti, talvolta cela condotte scorrette e conflitti di interesse.

n.	Processo	Catalogo dei rischi principali	Indicatori di probabilità del livello di rischio						Valutazione complessiva probabilità	Indicatore di impatto				Valutazione complessiva probabilità	VALUTAZIONE COMPLESSIVA LIVELLO DI RISCHIO	Motivazione
			Rilevanza degli interessi "esterni"	Discrezionalità	Livello di opacità del processo	Presenza eventi sentinella	Segnalazioni - Reclami	Presenza gravi rilievi a seguito dei controlli interni di regolarità amministrativa		Impatto sull'immagine dell'Ente	Impatto in termini di contenzioso	Impatto organizzativo e/o sulla continuità del servizio	Danno generato			
28	ATTIVITA': Nomina della commissione giudicatrice art. 77	Selezione "pilotata", con conseguente violazione delle norme procedurali, per interesse/utilità dell'organo che nomina	A	A	B	B	B	B	M	B	A	A	A	A	A	I contratti d'appalto di lavori, forniture e servizi, dati gli interessi economici che attivano, possono celare comportamenti scorretti a favore di talune imprese e in danno di altre. Fatti di cronaca confermano la necessità di adeguate misure.
29	ATTIVITA': Verifica delle offerte anomale art. 97	Selezione "pilotata", con conseguente violazione delle norme procedurali, per interesse/utilità di uno o più commissari o del RUP	A	M	B	B	B	B	M	B	A	A	A	A	A	I contratti d'appalto di lavori, forniture e servizi, dati gli interessi economici che attivano, possono celare comportamenti scorretti a favore di talune imprese e in danno di altre. Fatti di cronaca confermano la necessità di adeguate misure.
30	ATTIVITA': Proposta di aggiudicazione in base al prezzo	Selezione "pilotata", con conseguente violazione delle norme procedurali, per interesse/utilità di uno o più commissari	A	M	B	B	B	B	M	B	A	A	A	A	A	I contratti d'appalto di lavori, forniture e servizi, dati gli interessi economici che attivano, possono celare comportamenti scorretti a favore di talune imprese e in danno di altre. Fatti di cronaca confermano la necessità di adeguate misure.
31	ATTIVITA': Proposta di aggiudicazione in base all'OEPV	Selezione "pilotata", con conseguente violazione delle norme procedurali, per interesse/utilità di uno o più commissari	A	A	B	B	B	B	M	B	A	A	A	A	A	I contratti d'appalto di lavori, forniture e servizi, dati gli interessi economici che attivano, possono celare comportamenti scorretti a favore di talune imprese e in danno di altre. Fatti di cronaca confermano la necessità di adeguate misure.
32	Programmazione dei lavori art. 21	violazione delle norme procedurali	B	A	B	B	B	B	M	B	B	B	B	B	M	Gli organi deliberanti potrebbero utilizzare impropriamente i loro poteri per ottenere vantaggi e utilità personali. Ma dato che il processo non produce alcun vantaggio immediato a terzi, il rischio è stato ritenuto medio.
33	Programmazione di forniture e di servizi	violazione delle norme procedurali	B	A	B	B	B	B	M	B	B	B	B	B	M	Gli organi deliberanti potrebbero utilizzare impropriamente i loro poteri per ottenere vantaggi e utilità personali. Ma dato che il processo non produce alcun vantaggio immediato a terzi, il rischio è stato ritenuto medio.
34	Gestione e archiviazione dei contratti pubblici	violazione delle norme procedurali	B	B	B	B	B	B	B	B	B	B	B	B	B	Il processo non consente margini di discrezionalità significativi ed è conclusivo di un iter amministrativo. Pertanto, il rischio è stato ritenuto basso
35	Accertamenti e verifiche dei tributi locali	omessa verifica per interesse di parte	A	M	B	B	B	B	M	B	M	M	M	M	M	Gli uffici potrebbero utilizzare poteri e competenze, delle quali dispongono, in favore di taluni soggetti a scapito di altri, svolgendo o meno le verifiche, levando o meno le sanzioni.
36	Accertamenti con adesione dei tributi locali	omessa verifica per interesse di parte	A	M	B	B	B	B	M	B	M	M	M	M	M	Gli uffici potrebbero utilizzare poteri e competenze, delle quali dispongono, in favore di taluni soggetti a scapito di altri, svolgendo o meno le verifiche, levando o meno le sanzioni.
37	Accertamenti e controlli sull'attività edilizia privata (abusi)	omessa verifica per interesse di parte	A	M	B	B	B	B	M	B	A	M	A	A	A	Gli uffici potrebbero utilizzare poteri e competenze, delle quali dispongono, in favore di taluni soggetti a scapito di altri, svolgendo o meno le verifiche, levando o meno le sanzioni. Gli interessi del terzo coinvolto potrebbero anche essere elevati e giustificano una valutazione del rischio alto
38	Controlli sull'uso del territorio	omessa verifica per interesse di parte	A	M	B	B	B	B	M	B	A	M	M	M	M	Gli uffici potrebbero utilizzare poteri e competenze, delle quali dispongono, in favore di taluni soggetti a scapito di altri, svolgendo o meno le verifiche, levando o meno le sanzioni.
39	Controlli sull'abbandono di rifiuti urbani	omessa verifica per interesse di parte	M	M	B	B	B	B	M	B	A	M	B	M	M	Gli uffici potrebbero utilizzare poteri e competenze, delle quali dispongono, in favore di taluni soggetti a scapito di altri, svolgendo o meno le verifiche, levando o meno le sanzioni.
40	Gestione ordinaria della entrate	violazione delle norme per interesse di parte	B	B	B	B	B	B	B	B	B	B	B	B	B	Il processo non consente margini di discrezionalità significativi. Inoltre, i vantaggi che produce in favore dei terzi sono di valore, in genere, assai contenuto. Pertanto, il rischio è stato ritenuto basso

n.	Processo	Catalogo dei rischi principali	Indicatori di probabilità del livello di rischio						Valutazione complessiva probabilità	Indicatore di impatto				Valutazione complessiva probabilità	VALUTAZIONE COMPLESSIVA LIVELLO DI RISCHIO	Motivazione
			Rilevanza degli interessi "esterni"	Discrezionalità	Livello di opacità del processo	Presenza eventi sentinella	Segnalazioni - Reclami	Presenza gravi rilievi a seguito dei controlli interni di regolarità amministrativa		Impatto sull'immagine dell'Ente	Impatto in termini di contenzioso	Impatto organizzativo e/o sulla continuità del servizio	Danno generato			
41	Gestione ordinaria delle spese di bilancio	ingiustificata dilatazione dei tempi per costringere il destinatario del provvedimento tardivo a concedere "utilità" al funzionario	B	B	B	B	B	B	B	B	B	B	B	B	B	Il processo non consente margini di discrezionalità significativi. Inoltre, i vantaggi che produce in favore dei terzi sono di valore, in genere, assai contenuto. Pertanto, il rischio è stato ritenuto basso
42	Adempimenti fiscali	violazione di norme	B	B	B	B	B	B	B	B	B	B	B	B	B	Il processo non consente margini di discrezionalità significativi. Inoltre, i vantaggi che produce in favore dei terzi sono di valore, in genere, assai contenuto. Pertanto, il rischio è stato ritenuto basso
43	Stipendi del personale	violazione di norme	B	B	B	B	B	B	B	B	B	B	B	B	B	Il processo non consente margini di discrezionalità significativi. Inoltre, i vantaggi che produce in favore dei terzi sono di valore, in genere, assai contenuto. Pertanto, il rischio è stato ritenuto basso
44	Tributi locali (IMU, addizionale IRPEF, ecc.)	violazione di norme	B	M	B	B	B	B	B	B	B	B	M	B	B	Il processo non consente margini di discrezionalità significativi. Inoltre, i vantaggi che produce in favore dei terzi sono di valore, in genere, assai contenuto. Pertanto, il rischio è stato ritenuto basso
45	manutenzione ordinaria delle aree verdi	Selezione "pilotata". Omesso controllo dell'esecuzione del servizio	M	A	B	B	B	B	M	B	M	M	M	M	M	Gli uffici potrebbero utilizzare impropriamente poteri e competenze per ottenere utilità personali. Dati gli interessi economici, in genere modesti, che il processo genera in favore di terzi, il rischio è stato ritenuto medio.
46	manutenzione ordinaria delle strade e delle aree pubbliche	Selezione "pilotata". Omesso controllo dell'esecuzione del servizio	M	A	B	B	B	B	M	B	M	M	M	M	M	Gli uffici potrebbero utilizzare impropriamente poteri e competenze per ottenere utilità personali. Dati gli interessi economici, in genere non elevati, che il processo genera in favore di terzi, il rischio è stato ritenuto medio.
47	installazione e manutenzione segnaletica, orizzontale e verticale, su strade e aree pubbliche	Selezione "pilotata". Omesso controllo dell'esecuzione del servizio	M	A	B	B	B	B	M	B	M	M	M	M	M	Gli uffici potrebbero utilizzare impropriamente poteri e competenze per ottenere utilità personali. Dati gli interessi economici, in genere non elevati, che il processo genera in favore di terzi, il rischio è stato ritenuto medio.
48	servizio di rimozione della neve e del ghiaccio su strade e aree pubbliche	Selezione "pilotata". Omesso controllo dell'esecuzione del servizio	M	A	B	B	B	B	M	B	M	M	M	M	M	Gli uffici potrebbero utilizzare impropriamente poteri e competenze per ottenere utilità personali. Dati gli interessi economici, in genere non elevati, che il processo genera in favore di terzi, il rischio è stato ritenuto medio.
49	manutenzione ordinaria dei cimiteri	Selezione "pilotata". Omesso controllo dell'esecuzione del servizio	M	A	B	B	B	B	M	B	M	M	M	M	M	Gli uffici potrebbero utilizzare impropriamente poteri e competenze per ottenere utilità personali. Dati gli interessi economici, in genere non elevati, che il processo genera in favore di terzi, il rischio è stato ritenuto medio.
50	servizi di custodia dei cimiteri	Selezione "pilotata". Omesso controllo dell'esecuzione del servizio	M	A	B	B	B	B	M	B	M	M	M	M	M	Gli uffici potrebbero utilizzare impropriamente poteri e competenze per ottenere utilità personali. Dati gli interessi economici, in genere non elevati, che il processo genera in favore di terzi, il rischio è stato ritenuto medio.
51	manutenzione ordinaria degli immobili e degli impianti di proprietà dell'ente	Selezione "pilotata". Omesso controllo dell'esecuzione del servizio	M	A	B	B	B	B	M	B	M	M	M	M	M	Gli uffici potrebbero utilizzare impropriamente poteri e competenze per ottenere utilità personali. Dati gli interessi economici, in genere non elevati, che il processo genera in favore di terzi, il rischio è stato ritenuto medio.
52	manutenzione ordinaria degli edifici scolastici	Selezione "pilotata". Omesso controllo dell'esecuzione del servizio	M	A	B	B	B	B	M	B	M	M	M	M	M	Gli uffici potrebbero utilizzare impropriamente poteri e competenze per ottenere utilità personali. Dati gli interessi economici, in genere non elevati, che il processo genera in favore di terzi, il rischio è stato ritenuto medio.
53	servizi di pubblica illuminazione	violazione di norme, anche interne, per interesse/utilità - Omesso controllo dell'esecuzione del servizio	A	A	B	B	B	B	M	B	A	A	A	A	A	Gli uffici potrebbero utilizzare impropriamente poteri e competenze per ottenere utilità personali. Dati gli interessi economici, in genere elevati, che il processo genera in favore di terzi, il rischio è stato ritenuto alto



n.	Processo	Catalogo dei rischi principali	Indicatori di probabilità del livello di rischio						Valutazione complessiva probabilità	Indicatore di impatto				Valutazione complessiva probabilità	VALUTAZIONE COMPLESSIVA LIVELLO DI RISCHIO	Motivazione
			Rilevanza degli interessi "esterni"	Discrezionalità	Livello di opacità del processo	Presenza eventi sentinella	Segnalazioni - Reclami	Presenza gravi rilievi a seguito dei controlli interni di regolarità amministrativa		Impatto sull'immagine dell'Ente	Impatto in termini di contenzioso	Impatto organizzativo e/o sulla continuità del servizio	Danno generato			
54	manutenzione della rete e degli impianti di pubblica illuminazione	Omesso controllo dell'esecuzione del servizio	A	A	B	B	B	B	M	B	A	A	A	A	A	Gli uffici potrebbero utilizzare impropriamente poteri e competenze per ottenere utilità personali. Dati gli interessi economici, in genere elevati, che il processo genera in favore di terzi, il rischio è stato ritenuto alto
55	servizi di gestione hardware e software	Selezione "pilotata". Omesso controllo dell'esecuzione del servizio	M	M	B	B	B	B	M	B	M	M	B	M	M	Gli uffici potrebbero utilizzare impropriamente poteri e competenze per ottenere utilità personali. Dati gli interessi economici, in genere modesti, che il processo genera in favore di terzi, il rischio è stato ritenuto medio.
56	servizi di disaster recovery e backup	Selezione "pilotata". Omesso controllo dell'esecuzione del servizio	M	M	B	B	B	B	M	B	M	M	B	M	M	Gli uffici potrebbero utilizzare impropriamente poteri e competenze per ottenere utilità personali. Dati gli interessi economici, in genere modesti, che il processo genera in favore di terzi, il rischio è stato ritenuto medio.
57	gestione del sito web	violazione di norme, anche interne, per interesse/utilità	M	M	B	B	B	B	M	B	B	B	B	B	M	Gli uffici potrebbero utilizzare impropriamente poteri e competenze per ottenere utilità personali. Dati gli interessi economici, in genere modesti, che il processo genera in favore di terzi, il rischio è stato ritenuto medio.
58	Raccolta, recupero e smaltimento rifiuti	Selezione "pilotata". Omesso controllo dell'esecuzione del servizio	A	A	B	B	B	B	M	B	A	A	A	A	A	I contratti d'appalto per la raccolta e lo smaltimento dei rifiuti, dati gli interessi economici che coinvolgono, possono celare comportamenti scorretti. Fatti di cronaca confermano la necessità di adeguate misure.
59	Pulizia delle strade e delle aree pubbliche	violazione delle norme, anche interne, per interesse/utilità	A	A	B	B	B	B	M	B	A	A	A	A	A	I contratti d'appalto per la raccolta e lo smaltimento dei rifiuti, dati gli interessi economici che coinvolgono, possono celare comportamenti scorretti. Fatti di cronaca confermano la necessità di adeguate misure.
60	Pulizia dei cimiteri	violazione delle norme, anche interne, per interesse/utilità	M	A	B	B	B	B	M	B	M	M	M	M	M	I contratti d'appalto per la raccolta e lo smaltimento dei rifiuti possono celare comportamenti scorretti. Tuttavia dati i modesti interessi economici coinvolti il rischio è stato ritenuto medio
61	Pulizia degli immobili e degli impianti di proprietà dell'ente	Selezione "pilotata". Omesso controllo dell'esecuzione del servizio	M	A	B	B	B	B	M	B	M	M	M	M	M	I contratti d'appalto per la raccolta e lo smaltimento dei rifiuti possono celare comportamenti scorretti. Tuttavia dati i modesti interessi economici coinvolti il rischio è stato ritenuto medio
62	Permesso di costruire	violazione delle norme, dei limiti e degli indici urbanistici per interesse di parte	A	M	B	B	B	B	M	B	A	B	A	A	A	L'attività edilizia privata è sempre sostenuta da interessi economici, anche di valore considerevole, che potrebbero determinare i funzionari a tenere comportamenti scorretti.
63	Provvedimenti di pianificazione urbanistica generale	violazione del conflitto di interessi, delle norme, dei limiti e degli indici urbanistici per interesse di parte	A	A	B	B	B	B	M	B	A	A	A	A	A	La pianificazione urbanistica richiede scelte altamente discrezionali. Tale discrezionalità potrebbe essere utilizzata impropriamente per ottenere vantaggi ed utilità.
64	Provvedimenti di pianificazione urbanistica attuativa	violazione del conflitto di interessi, delle norme, dei limiti e degli indici urbanistici per interesse di parte	A	M	B	B	B	B	M	B	A	A	A	A	A	La pianificazione urbanistica richiede scelte altamente discrezionali. Tale discrezionalità potrebbe essere utilizzata impropriamente per ottenere vantaggi ed utilità.
65	Permesso di costruire convenzionato	conflitto di interessi, violazione delle norme, dei limiti e degli indici urbanistici per interesse di parte	A	M	B	B	B	B	M	B	A	M	A	A	A	L'attività edilizia privata è sempre sostenuta da interessi economici, anche di valore considerevole, che potrebbero determinare i funzionari a tenere comportamenti scorretti.
66	Sicurezza ed ordine pubblico	violazione di norme, regolamenti, ordini di servizio	B	B	B	B	B	B	B	B	B	B	B	B	B	Il processo non consente margini di discrezionalità significativi. Inoltre, i vantaggi che produce in favore dei terzi sono di valore, in genere, assai contenuto. Pertanto, il rischio è stato ritenuto basso

n.	Processo	Catalogo dei rischi principali	Indicatori di probabilità del livello di rischio						Valutazione complessiva probabilità	Indicatore di impatto				Valutazione complessiva probabilità	VALUTAZIONE COMPLESSIVA LIVELLO DI RISCHIO	Motivazione
			Rilevanza degli interessi "esterni"	Discrezionalità	Livello di opacità del processo	Presenza eventi sentinella	Segnalazioni - Reclami	Presenza gravi rilievi a seguito dei controlli interni di regolarità amministrativa		Impatto sull'immagine dell'Ente	Impatto in termini di contenzioso	Impatto organizzativo e/o sulla continuità del servizio	Danno generato			
67	Servizi di protezione civile	violazione delle norme, anche di regolamento, per interesse di parte	B	B	B	B	B	B	B	B	B	B	B	B	B	Il processo non consente margini di discrezionalità significativi. Inoltre, i vantaggi che produce in favore dei terzi sono di valore, in genere, assai contenuto. Pertanto, il rischio è stato ritenuto basso
68	Designazione dei rappresentanti dell'ente presso enti, società, fondazioni.	violazione dei limiti in materia di conflitto di interessi e delle norme procedurali per interesse/utilità dell'organo che nomina	B	A	B	B	B	B	M	B	B	B	B	B	M	La nomina di amministratori in società, enti, organismi collegati alla PA, talvolta di persone prive di adeguate competenze, può celare condotte scorrette e conflitti di interesse pertanto il rischio è stato ritenuto medio
69	Concessione di sovvenzioni, contributi, sussidi, ecc.	violazione delle norme, anche di regolamento, per interesse di parte	A	M	B	B	B	B	M	B	M	M	M	M	M	Gli uffici potrebbero utilizzare poteri e competenze, delle quali dispongono, per vantaggi e utilità personali, in favore di taluni soggetti a scapito di altri.
70	Autorizzazioni ex artt. 68 e 69 del TULPS (spettacoli, intrattenimenti, ecc.)	ingiustificata dilatazione dei tempi per costringere il destinatario del provvedimento tardivo a concedere "utilità" al funzionario	M	M	B	B	B	B	M	B	M	M	M	M	M	Gli uffici potrebbero utilizzare poteri e competenze, delle quali dispongono, per vantaggi e utilità personali, in favore di taluni soggetti a scapito di altri.
71	Servizi per minori e famiglie	Selezione "pilotata" per interesse/utilità	M	B	B	B	B	B	B	B	M	M	M	M	M	Gli uffici potrebbero utilizzare poteri e competenze, delle quali dispongono, per vantaggi e utilità personali, in favore di taluni soggetti a scapito di altri.
72	Servizi assistenziali e socio-sanitari per anziani	Selezione "pilotata" per interesse/utilità	M	B	B	B	B	B	B	B	M	M	M	M	M	Gli uffici potrebbero utilizzare poteri e competenze, delle quali dispongono, per vantaggi e utilità personali, in favore di taluni soggetti a scapito di altri.
73	Servizi per disabili	Selezione "pilotata" per interesse/utilità	M	B	B	B	B	B	B	B	M	M	M	M	M	Gli uffici potrebbero utilizzare poteri e competenze, delle quali dispongono, per vantaggi e utilità personali, in favore di taluni soggetti a scapito di altri.
74	Servizi per adulti in difficoltà	Selezione "pilotata" per interesse/utilità	M	B	B	B	B	B	B	B	M	M	M	M	M	Gli uffici potrebbero utilizzare poteri e competenze, delle quali dispongono, per vantaggi e utilità personali, in favore di taluni soggetti a scapito di altri.
75	Servizi di integrazione dei cittadini stranieri	Selezione "pilotata" per interesse/utilità	M	B	B	B	B	B	B	B	M	M	M	M	M	Gli uffici potrebbero utilizzare poteri e competenze, delle quali dispongono, per vantaggi e utilità personali, in favore di taluni soggetti a scapito di altri.
76	Gestione delle sepolture	ingiustificata richiesta di "utilità" da parte del funzionario	M	M	B	B	B	B	M	B	B	M	B	B	M	Gli uffici potrebbero utilizzare impropriamente poteri e competenze per ottenere utilità personali. Dati gli interessi economici, in genere modesti, che il processo genera in favore di terzi, il rischio è stato ritenuto medio.
77	Concessioni demaniali per tombe di famiglia	Selezione "pilotata" per interesse/utilità	M	M	B	B	B	B	M	B	B	M	M	M	M	Gli uffici potrebbero utilizzare impropriamente poteri e competenze per ottenere utilità personali. Dati gli interessi economici, in genere modesti, che il processo genera in favore di terzi, il rischio è stato ritenuto medio.
78	Procedimenti di esumazione ed estumulazione	violazione delle norme procedurali per interesse/utilità di parte	B	M	B	B	B	B	B	B	B	M	B	B	B	Il processo non consente margini di discrezionalità significativi. Inoltre, i vantaggi che produce in favore dei terzi sono di valore, in genere, assai contenuto. Pertanto, il rischio è stato ritenuto basso
79	Gestione degli alloggi pubblici	violazione delle norme procedurali per interesse/utilità di parte	A	B	B	B	B	B	B	B	M	M	M	M	M	Gli uffici potrebbero utilizzare poteri e competenze, delle quali dispongono, per vantaggi e utilità personali, in favore di taluni soggetti a scapito di altri.
80	Gestione del diritto allo studio e del sostegno scolastico	violazione delle norme procedurali per interesse/utilità di parte	M	B	B	B	B	B	B	B	M	M	M	M	M	Gli uffici potrebbero utilizzare impropriamente poteri e competenze per ottenere utilità personali. Dati gli interessi economici, in genere modesti, che il processo genera in favore di terzi, il rischio è stato ritenuto medio.



n.	Processo	Catalogo dei rischi principali	Indicatori di probabilità del livello di rischio						Valutazione complessiva probabilità	Indicatore di impatto				Valutazione complessiva probabilità	VALUTAZIONE COMPLESSIVA LIVELLO DI RISCHIO	Motivazione
			Rilevanza degli interessi "esterni"	Discrezionalità	Livello di opacità del processo	Presenza eventi sentinella	Segnalazioni - Reclami	Presenza gravi rilievi a seguito dei controlli interni di regolarità amministrativa		Impatto sull'immagine dell'Ente	Impatto in termini di contenzioso	Impatto organizzativo e/o sulla continuità del servizio	Danno generato			
81	Servizio di mensa	violazione delle norme procedurali per interesse/utilità di parte	B	M	B	B	B	B	B	B	M	B	B	B	Il processo non consente margini di discrezionalità significativi. Inoltre, i vantaggi che produce in favore dei terzi sono di valore, in genere, assai contenuto. Pertanto, il rischio è stato ritenuto basso	
82	Autorizzazione all'occupazione del suolo pubblico	ingiustificata dilatazione dei tempi per costringere il destinatario del provvedimento tardivo a concedere "utilità" al funzionario	M	M	B	B	B	M	B	M	B	M	M	M	Gli uffici potrebbero utilizzare impropriamente poteri e competenze per ottenere utilità personali. Dati gli interessi economici, in genere modesti, che il processo genera in favore di terzi, il rischio è stato ritenuto medio.	
83	Pratiche anagrafiche	ingiustificata dilatazione dei tempi per costringere il destinatario del provvedimento tardivo a concedere "utilità" al funzionario	B	B	B	B	B	B	B	B	B	B	B	B	Il processo non consente margini di discrezionalità significativi. Inoltre, i vantaggi che produce in favore dei terzi sono di valore, in genere, nullo. Pertanto, il rischio è stato ritenuto basso	
84	Certificazioni anagrafiche	ingiustificata dilatazione dei tempi per costringere il destinatario del provvedimento tardivo a concedere "utilità" al funzionario	B	B	B	B	B	B	B	B	B	B	B	B	Il processo non consente margini di discrezionalità significativi. Inoltre, i vantaggi che produce in favore dei terzi sono di valore, in genere, nullo. Pertanto, il rischio è stato ritenuto basso	
85	atti di nascita, morte, cittadinanza e matrimonio	ingiustificata dilatazione dei tempi per costringere il destinatario del provvedimento tardivo a concedere "utilità" al funzionario	B	B	B	B	B	B	B	B	B	B	B	B	Il processo non consente margini di discrezionalità significativi. Inoltre, i vantaggi che produce in favore dei terzi sono di valore, in genere, nullo. Pertanto, il rischio è stato ritenuto basso	
86	Rilascio di documenti di identità	ingiustificata dilatazione dei tempi per costringere il destinatario del provvedimento tardivo a concedere "utilità" al funzionario	B	B	B	B	B	B	B	B	B	B	B	B	Il processo non consente margini di discrezionalità significativi. Inoltre, i vantaggi che produce in favore dei terzi sono di valore, in genere, nullo. Pertanto, il rischio è stato ritenuto basso	
87	Rilascio di patrocini	violazione delle norme per interesse di parte	B	A	B	B	B	B	M	B	B	B	B	M	Il processo non consente margini di discrezionalità significativi. Inoltre, i vantaggi che produce in favore dei terzi sono di valore, in genere, assai contenuto. Pertanto, il rischio è stato ritenuto basso.	
88	Gestione della leva	violazione delle norme per interesse di parte	B	B	B	B	B	B	B	B	B	B	B	B	Il processo non consente margini di discrezionalità significativi. Inoltre, i vantaggi che produce in favore dei terzi sono di valore, in genere, nullo. Pertanto, il rischio è stato ritenuto basso	
89	Consultazioni elettorali	violazione delle norme per interesse di parte	B	B	B	B	B	B	B	B	B	B	B	B	Il processo non consente margini di discrezionalità significativi. Inoltre, i vantaggi che produce in favore dei terzi sono di valore, in genere, nullo. Pertanto, il rischio è stato ritenuto basso	
90	Gestione dell'elettorato	violazione delle norme per interesse di parte	B	B	B	B	B	B	B	B	B	B	B	B	Il processo non consente margini di discrezionalità significativi. Inoltre, i vantaggi che produce in favore dei terzi sono di valore, in genere, nullo. Pertanto, il rischio è stato ritenuto basso	

VALUTAZIONE COMPLESSIVA LIVELLO DI RISCHIO

basso	
medio	
alto	

**C- Individuazione e programmazione delle misure**

n.	Processo	Catalogo dei rischi principali	VALUTAZIONE COMPLESSIVA LIVELLO DI	Motivazione della valutazione del rischio	Misure di prevenzione	Programmazione delle misure	Responsabile attuazione misure	Termine di attuazione
1	Incentivi economici al personale (produttività e retribuzioni di risultato)	Selezione "pilotata" per interesse personale	M	Gli uffici potrebbero utilizzare poteri e competenze, delle quali dispongono, per vantaggi e utilità personali, in favore di taluni soggetti a scapito di altri.	<b>1- Misura di trasparenza generale:</b> è doveroso pubblicare tutte le informazioni elencate dal d.lgs.33/2013. <b>2- Misura di controllo:</b> l'organo preposto ai controlli interni effettua controlli periodici, anche a campione. <b>3- Formazione:</b> al personale deve essere somministrata adeguata formazione tecnico/giuridica.	La trasparenza deve essere attuata immediatamente. I controlli debbono essere effettuati dalla prima sessione utile come da Regolamento controlli interni. La formazione deve essere somministrata nel corso di ciascun anno in misura adeguata.	Responsabile Settore I	Tempo per tempo e secondo disposizioni legislative e regolamenti interni
2	Concorso per l'assunzione di personale	Selezione "pilotata" per interesse/utilità	M	Gli uffici potrebbero utilizzare poteri e competenze, delle quali dispongono, per vantaggi e utilità personali, in favore di taluni soggetti a scapito di altri.		La trasparenza deve essere attuata immediatamente. I controlli debbono essere effettuati dalla prima sessione utile come da Regolamento controlli interni. La formazione deve essere somministrata nel corso di ciascun anno in misura adeguata.	Responsabile Settore I	Tempo per tempo e secondo disposizioni legislative e regolamenti interni
3	Concorso per la progressione in carriera del personale	Selezione "pilotata" per interesse/utilità	B	Il processo non consente margini di discrezionalità significativi. I vantaggi che produce in favore dei terzi sono di valore, in genere, assai contenuto. Pertanto, il rischio è stato ritenuto basso.	<b>1- Misura di trasparenza generale:</b> si ritiene sufficiente la pubblicazione di tutte le informazioni richieste dal d.lgs.33/2013 ed assicurare il correlato "accesso civico".	La trasparenza deve essere attuata immediatamente.	Responsabile Settore I	Tempo per tempo e secondo disposizioni legislative e regolamenti interni
4	Gestione giuridica del personale: permessi, ferie, ecc.	violazione di norme, anche interne, per interesse/utilità	B	Il processo non consente margini di discrezionalità significativi. I vantaggi che produce in favore dei terzi sono di valore, in genere, assai contenuto. Pertanto, il rischio è stato ritenuto basso.		La trasparenza deve essere attuata immediatamente.	Responsabile Settore I	Tempo per tempo e secondo disposizioni legislative e regolamenti interni
5	Relazioni sindacali (informazione, ecc.)	violazione di norme, anche interne, per interesse/utilità	B	Il processo non consente margini di discrezionalità significativi. I vantaggi che produce in favore dei terzi sono di valore NULLO. Pertanto, il rischio è stato ritenuto basso.	<b>1- Misura di trasparenza generale:</b> si ritiene sufficiente data la partecipazione attiva alla procedura del Segretario comunale in qualità di presidente della delegazione trattante di parte pubblica, la pubblicazione di tutte le informazioni richieste dal d.lgs.33/2013 ed assicurare il correlato "accesso civico".	La trasparenza deve essere attuata immediatamente.	Responsabile Settore I	Tempo per tempo e secondo disposizioni legislative e regolamenti interni
6	Contratto di somministrazione	Selezione "pilotata" per interesse personale	M	Gli uffici potrebbero utilizzare poteri e competenze, delle quali dispongono, per vantaggi e utilità personali, in favore di taluni soggetti a scapito di altri.		La trasparenza deve essere attuata immediatamente. I controlli debbono essere effettuati dalla prima sessione utile come da Regolamento controlli interni. La formazione deve essere somministrata nel corso di ciascun anno in misura adeguata.	Responsabile Settore I	Tempo per tempo e secondo disposizioni legislative e regolamenti interni
7	Reclutamento personale flessibile - tempo determinato	Selezione "pilotata" per interesse/utilità	M	Gli uffici potrebbero utilizzare poteri e competenze, delle quali dispongono, per vantaggi e utilità personali, in favore di taluni soggetti a scapito di altri.		La trasparenza deve essere attuata immediatamente. I controlli debbono essere effettuati dalla prima sessione utile come da Regolamento controlli interni. La formazione deve essere somministrata nel corso di ciascun anno in misura adeguata.	Responsabile Settore I	Tempo per tempo e secondo disposizioni legislative e regolamenti interni
8	Contrattazione decentrata integrativa	violazione di norme, anche interne, per interesse/utilità	M	Il processo non consente margini di discrezionalità significativi. Inoltre, i vantaggi che produce in favore dei terzi sono di valore, in genere, assai contenuto. Pertanto, il rischio è stato ritenuto basso (B)		La trasparenza deve essere attuata immediatamente.	Responsabile Settore I	Tempo per tempo e secondo disposizioni legislative e regolamenti interni
9	Servizi di formazione del personale dipendente	selezione "pilotata" del formatore per interesse/utilità di parte	B	Trattandosi di contratto d'appalto di servizi, dati gli interessi economici che attiva, potrebbe celare comportamenti scorretti a favore di taluni operatori in danno di altri. Tuttavia dati i valori economici, in genere modesti, che il processo attiva, il rischio è stato ritenuto Basso		La trasparenza deve essere attuata immediatamente.	Responsabile Settore I	Tempo per tempo e secondo disposizioni legislative e regolamenti interni
10	Gestione dei procedimenti di segnalazione e reclamo	violazione delle norme per interesse di parte	B	Gli uffici potrebbero utilizzare impropriamente poteri e competenze per ottenere vantaggi e utilità personali. Ma dati i valori economici, in genere modesti, che il processo attiva, il rischio è stato ritenuto Basso.		La trasparenza deve essere attuata immediatamente.	Tutti i responsabili per le procedure di competenza	Tempo per tempo e secondo disposizioni legislative e regolamenti interni
11	Supporto giuridico e pareri legali	violazione di norme, anche interne, per interesse/utilità	M	Trattandosi di contrattocui si applicano i principi del D.lgs. 50/2016, dati gli interessi economici che attiva, potrebbe celare comportamenti scorretti a favore di taluni professionisti in danno di altri. Tuttavia dati i valori economici, in genere non elevati, che il processo attiva, il rischio è stato ritenuto Medio		La trasparenza deve essere attuata immediatamente. I controlli debbono essere effettuati dalla prima sessione utile come da Regolamento controlli interni. La formazione deve essere somministrata nel corso di ciascun anno in misura adeguata.	Responsabile Settore I	Tempo per tempo e secondo disposizioni legislative e regolamenti interni
12	Gestione del contenzioso	violazione di norme, anche interne, per interesse/utilità	M	Trattandosi di contrattocui si applicano i principi del D.lgs. 50/2016, dati gli interessi economici che attiva, potrebbe celare comportamenti scorretti a favore di taluni professionisti in danno di altri. Tuttavia dati i valori economici, in genere non elevati, che il processo attiva, il rischio è stato ritenuto Medio		La trasparenza deve essere attuata immediatamente. I controlli debbono essere effettuati dalla prima sessione utile come da Regolamento controlli interni. La formazione deve essere somministrata nel corso di ciascun anno in misura adeguata.	Responsabile Settore I	Tempo per tempo e secondo disposizioni legislative e regolamenti interni



n.	Processo	Catalogo dei rischi principali	VALUTAZIONE COMPLESSIVA LIVELLO DI	Motivazione della valutazione del rischio	Misure di prevenzione	Programmazione delle misure	Responsabile attuazione misure	Termini di attuazione
13	Gestione del protocollo	Ingiustificata dilatazione dei tempi	B	Il processo non consente margini di discrezionalità significativi. Inoltre, i vantaggi che produce in favore dei terzi sono di valore, in genere, assai contenuto. Pertanto, il rischio è stato ritenuto basso		La trasparenza deve essere attuata immediatamente.	Responsabile Settore I	Tempo per tempo e secondo disposizioni legislative e regolamenti interni
14	Organizzazione eventi culturali ricreativi	violazione delle norme per interesse di parte	M	Gli uffici potrebbero utilizzare impropriamente poteri e competenze per ottenere vantaggi e utilità personali. Ma dati i valori economici, in genere non elevati, che il processo attiva, il rischio è stato ritenuto Medio.		La trasparenza deve essere attuata immediatamente.	Responsabile Settore I	Tempo per tempo e secondo disposizioni legislative e regolamenti interni
15	Funzionamento degli organi collegiali	violazione delle norme procedurali	B	Il processo non consente margini di discrezionalità significativi. Inoltre, i vantaggi che produce in favore dei terzi sono di valore, in genere, assai contenuto. Pertanto, il rischio è stato ritenuto Basso		La trasparenza deve essere attuata immediatamente.	Responsabile Settore I	Tempo per tempo e secondo disposizioni legislative e regolamenti interni
16	Istruttoria delle deliberazioni	violazione delle norme procedurali	B	Il processo non consente margini di discrezionalità significativi. Inoltre, i vantaggi che produce in favore dei terzi sono di valore, in genere, assai contenuto. Pertanto, il rischio è stato ritenuto Basso		La trasparenza deve essere attuata immediatamente.	Tutti i responsabili per le procedure di competenza	Tempo per tempo e secondo disposizioni legislative e regolamenti interni
17	Pubblicazione delle deliberazioni	violazione delle norme procedurali	B	Il processo non consente margini di discrezionalità significativi. Inoltre, i vantaggi che produce in favore dei terzi sono di valore, in genere, assai contenuto. Pertanto, il rischio è stato ritenuto Basso		La trasparenza deve essere attuata immediatamente.	Responsabile Settore I	Tempo per tempo e secondo disposizioni legislative e regolamenti interni
18	Accesso agli atti, accesso civico	violazione di norme per interesse/utilità	B	Gli uffici potrebbero utilizzare impropriamente poteri e competenze per ottenere vantaggi e utilità personali. Ma dati i valori economici, in genere modesti, che il processo attiva, il rischio è stato ritenuto Basso.		La trasparenza deve essere attuata immediatamente.	Tutti i responsabili per le procedure di competenza	Tempo per tempo e secondo disposizioni legislative e regolamenti interni
19	Gestione dell'archivio corrente e di deposito	violazione di norme procedurali, anche interne	B	Il processo non consente margini di discrezionalità significativi. Inoltre, i vantaggi che produce in favore dei terzi sono di valore, in genere, nullo. Pertanto, il rischio è stato ritenuto Basso		La trasparenza deve essere attuata immediatamente.	Responsabile Settore I	Tempo per tempo e secondo disposizioni legislative e regolamenti interni
20	Gestione dell'archivio storico	violazione di norme procedurali, anche interne	B	Il processo non consente margini di discrezionalità significativi. Inoltre, i vantaggi che produce in favore dei terzi sono di valore, in genere, nullo. Pertanto, il rischio è stato ritenuto Basso		La trasparenza deve essere attuata immediatamente.	Responsabile Settore I	Tempo per tempo e secondo disposizioni legislative e regolamenti interni
21	formazione di determinazioni, ordinanze, decreti ed altri atti amministrativi	violazione delle norme per interesse di parte	B	Il processo non consente margini di discrezionalità significativi. Inoltre, i vantaggi che produce in favore dei terzi sono di valore, in genere, nullo. Pertanto, il rischio è stato ritenuto Basso		La trasparenza deve essere attuata immediatamente.	Tutti i responsabili per le procedure di competenza	Tempo per tempo e secondo disposizioni legislative e regolamenti interni
22	Indagini di customer satisfaction e qualità	violazione di norme procedurali per "pilotare" gli esiti e celare criticità	B	Il processo non consente margini di discrezionalità significativi. Inoltre, i vantaggi che produce in favore dei terzi sono di valore, in genere, nullo. Pertanto, il rischio è stato ritenuto Basso		La trasparenza deve essere attuata immediatamente.	Responsabile Settore I	Tempo per tempo e secondo disposizioni legislative e regolamenti interni
23	Selezione per l'affidamento di incarichi professionali	Selezione "pilotata" per interesse/utilità di uno o più commissari	A	I contratti d'appalto di lavori, forniture e servizi, dati gli interessi economici che attivano, possono celare comportamenti scorretti a favore di talune imprese e in danno di altre. Fatti di cronaca confermano la necessità di adeguate misure.	<b>1- Misura di trasparenza generale e specifica:</b> è necessario pubblicare in amministrazione trasparente tutte le informazioni imposte dal d.lgs.33/2013 e dal Codice dei contratti pubblici. <b>2- Misura di controllo specifica:</b> l'organo preposto ai controlli interni verifica, anche a campione, lo svolgimento delle selezioni.	La trasparenza deve essere attuata immediatamente. I controlli debbono essere effettuati dalla prima sessione utile come da Regolamento controlli interni.	Tutti i responsabili per le procedure di competenza	Tempo per tempo e secondo disposizioni legislative e regolamenti interni
24	Affidamento mediante procedura aperta (o ristretta) di lavori, servizi, forniture	Selezione "pilotata" per interesse/utilità di uno o più commissari	A	I contratti d'appalto di lavori, forniture e servizi, dati gli interessi economici che attivano, possono celare comportamenti scorretti a favore di talune imprese e in danno di altre. Fatti di cronaca confermano la necessità di adeguate misure.	<b>1- Misura di trasparenza generale e specifica:</b> è necessario pubblicare in amministrazione trasparente tutte le informazioni imposte dal d.lgs.33/2013 e dal Codice dei contratti pubblici. <b>2- Misura di controllo specifica:</b> l'organo preposto ai controlli interni effettua controlli periodici, anche a campione. <b>3- Formazione:</b> al personale deve essere somministrata formazione tecnico/giuridica in materia di gare	La trasparenza deve essere attuata immediatamente. I controlli debbono essere effettuati dalla prima sessione utile come da Regolamento controlli interni. La formazione deve essere somministrata nel corso di ciascun anno in misura adeguata.	Tutti i responsabili per le procedure di competenza	Tempo per tempo e secondo disposizioni legislative e regolamenti interni
25	Affidamento diretto di lavori, servizi o forniture	Selezione "pilotata" / mancata rotazione	A	I contratti d'appalto di lavori, forniture e servizi, dati gli interessi economici che attivano, possono celare comportamenti scorretti a favore di talune imprese e in danno di altre. Fatti di cronaca confermano la necessità di adeguate misure.		La trasparenza deve essere attuata immediatamente. I controlli debbono essere effettuati dalla prima sessione utile come da Regolamento controlli interni. La formazione deve essere somministrata nel corso di ciascun anno in misura adeguata.	Tutti i responsabili per le procedure di competenza	Tempo per tempo e secondo disposizioni legislative e regolamenti interni
26	Gare ad evidenza pubblica di vendita di beni	selezione "pilotata" per interesse/utilità di uno o più commissari	A	Le vendite di beni dati gli interessi economici che attivano, possono celare comportamenti scorretti a favore di talune imprese e in danno di altre.		La trasparenza deve essere attuata immediatamente. I controlli debbono essere effettuati dalla prima sessione utile come da Regolamento controlli interni. La formazione deve essere somministrata nel corso di ciascun anno in misura adeguata.	Tutti i responsabili per le procedure di competenza	Tempo per tempo e secondo disposizioni legislative e regolamenti interni

n.	Processo	Catalogo dei rischi principali	VALUTAZIONE COMPLESSIVA LIVELLO DI	Motivazione della valutazione del rischio	Misure di prevenzione	Programmazione delle misure	Responsabile attuazione misure	Termini di attuazione
27	Affidamenti in house	violazione delle norme e dei limiti dell'in house providing per interesse/utilità di parte	A	L'affidamento in house seppur a società pubbliche, non sempre efficienti, talvolta cela condotte scorrette e conflitti di interesse.		La trasparenza deve essere attuata immediatamente. I controlli debbono essere effettuati dalla prima sessione utile come da Regolamento controlli interni. La formazione deve essere somministrata nel corso di ciascun anno in misura adeguata.	Tutti i responsabili per le procedure di competenza	Tempo per tempo e secondo disposizioni legislative e regolamenti interni
28	ATTIVITA': Nomina della commissione giudicatrice art. 77	Selezione "pilotata", con conseguente violazione delle norme procedurali, per interesse/utilità dell'organo che nomina	A	I contratti d'appalto di lavori, forniture e servizi, dati gli interessi economici che attivano, possono celare comportamenti scorretti a favore di talune imprese e in danno di altre. Fatti di cronaca confermano la necessità di adeguate misure.		La trasparenza deve essere attuata immediatamente. I controlli debbono essere effettuati dalla prima sessione utile come da Regolamento controlli interni. La formazione deve essere somministrata nel corso di ciascun anno in misura adeguata.	Tutti i responsabili per le procedure di competenza	Tempo per tempo e secondo disposizioni legislative e regolamenti interni
29	ATTIVITA': Verifica delle offerte anomale art. 97	Selezione "pilotata", con conseguente violazione delle norme procedurali, per interesse/utilità di uno o più commissari o del RUP	A	I contratti d'appalto di lavori, forniture e servizi, dati gli interessi economici che attivano, possono celare comportamenti scorretti a favore di talune imprese e in danno di altre. Fatti di cronaca confermano la necessità di adeguate misure.		La trasparenza deve essere attuata immediatamente. I controlli debbono essere effettuati dalla prima sessione utile come da Regolamento controlli interni. La formazione deve essere somministrata nel corso di ciascun anno in misura adeguata.	Tutti i responsabili per le procedure di competenza	Tempo per tempo e secondo disposizioni legislative e regolamenti interni
30	ATTIVITA': Proposta di aggiudicazione in base al prezzo	Selezione "pilotata", con conseguente violazione delle norme procedurali, per interesse/utilità di uno o più commissari	A	I contratti d'appalto di lavori, forniture e servizi, dati gli interessi economici che attivano, possono celare comportamenti scorretti a favore di talune imprese e in danno di altre. Fatti di cronaca confermano la necessità di adeguate misure.		La trasparenza deve essere attuata immediatamente. I controlli debbono essere effettuati dalla prima sessione utile come da Regolamento controlli interni. La formazione deve essere somministrata nel corso di ciascun anno in misura adeguata.	Tutti i responsabili per le procedure di competenza	Tempo per tempo e secondo disposizioni legislative e regolamenti interni
31	ATTIVITA': Proposta di aggiudicazione in base all'OEPV	Selezione "pilotata", con conseguente violazione delle norme procedurali, per interesse/utilità di uno o più commissari	A	I contratti d'appalto di lavori, forniture e servizi, dati gli interessi economici che attivano, possono celare comportamenti scorretti a favore di talune imprese e in danno di altre. Fatti di cronaca confermano la necessità di adeguate misure.		La trasparenza deve essere attuata immediatamente. I controlli debbono essere effettuati dalla prima sessione utile come da Regolamento controlli interni. La formazione deve essere somministrata nel corso di ciascun anno in misura adeguata.	Tutti i responsabili per le procedure di competenza	Tempo per tempo e secondo disposizioni legislative e regolamenti interni
32	Programmazione dei lavori art. 21	violazione delle norme procedurali	M	Gli organi deliberanti potrebbero utilizzare impropriamente i loro poteri per ottenere vantaggi e utilità personali. Ma dato che il processo non produce alcun vantaggio immediato a terzi, il rischio è stato ritenuto Medio.		La trasparenza deve essere attuata immediatamente.	Responsabile Settore IV	Tempo per tempo e secondo disposizioni legislative e regolamenti interni
33	Programmazione di forniture e di servizi	violazione delle norme procedurali	M	Gli organi deliberanti potrebbero utilizzare impropriamente i loro poteri per ottenere vantaggi e utilità personali. Ma dato che il processo non produce alcun vantaggio immediato a terzi, il rischio è stato ritenuto Medio.		La trasparenza deve essere attuata immediatamente.	Tutti i responsabili per le procedure di competenza	Tempo per tempo e secondo disposizioni legislative e regolamenti interni
34	Gestione e archiviazione dei contratti pubblici	violazione delle norme procedurali	B	Il processo non consente margini di discrezionalità significativi ed è conclusivo di un iter amministrativo. Pertanto, il rischio è stato ritenuto Basso		La trasparenza deve essere attuata immediatamente.	Responsabile Settore I	Tempo per tempo e secondo disposizioni legislative e regolamenti interni
35	Accertamenti e verifiche dei tributi locali	omessa verifica per interesse di parte	M	Gli uffici potrebbero utilizzare poteri e competenze, delle quali dispongono, in favore di taluni soggetti a scapito di altri, svolgendo o meno le verifiche, levando o meno le sanzioni.		La trasparenza deve essere attuata immediatamente. I controlli debbono essere effettuati dalla prima sessione utile come da Regolamento controlli interni. La formazione deve essere somministrata nel corso di ciascun anno in misura adeguata.	Responsabile Settore I	Tempo per tempo e secondo disposizioni legislative e regolamenti interni
36	Accertamenti con adesione dei tributi locali	omessa verifica per interesse di parte	M	Gli uffici potrebbero utilizzare poteri e competenze, delle quali dispongono, in favore di taluni soggetti a scapito di altri, svolgendo o meno le verifiche, levando o meno le sanzioni.		La trasparenza deve essere attuata immediatamente. I controlli debbono essere effettuati dalla prima sessione utile come da Regolamento controlli interni. La formazione deve essere somministrata nel corso di ciascun anno in misura adeguata.	Responsabile Settore I	Tempo per tempo e secondo disposizioni legislative e regolamenti interni
37	Accertamenti e controlli sull'attività edilizia privata (abusi)	omessa verifica per interesse di parte	A	Gli uffici potrebbero utilizzare poteri e competenze, delle quali dispongono, in favore di taluni soggetti a scapito di altri, svolgendo o meno le verifiche, levando o meno le sanzioni. Gli interessi del terzo coinvolto potrebbero anche essere elevati e giustificano una valutazione del rischio Alto		La trasparenza deve essere attuata immediatamente. I controlli debbono essere effettuati dalla prima sessione utile come da Regolamento controlli interni. La formazione deve essere somministrata nel corso di ciascun anno in misura adeguata.	Responsabile Settore III	Tempo per tempo e secondo disposizioni legislative e regolamenti interni

n.	Processo	Catalogo dei rischi principali	VALUTAZIONE COMPLESSIVA LIVELLO DI	Motivazione della valutazione del rischio	Misure di prevenzione	Programmazione delle misure	Responsabile attuazione misure	Termini di attuazione
38	Controlli sull'uso del territorio	omessa verifica per interesse di parte	M	Gli uffici potrebbero utilizzare poteri e competenze, delle quali dispongono, in favore di taluni soggetti a scapito di altri, svolgendo o meno le verifiche, levando o meno le sanzioni.		La trasparenza deve essere attuata immediatamente. I controlli debbono essere effettuati dalla prima sessione utile come da Regolamento controlli interni. La formazione deve essere somministrata nel corso di ciascun anno in misura adeguata.	Responsabile Settore III e Responsabile Settore IV	Tempo per tempo e secondo disposizioni legislative e regolamenti interni
39	Controlli sull'abbandono di rifiuti urbani	omessa verifica per interesse di parte	M	Gli uffici potrebbero utilizzare poteri e competenze, delle quali dispongono, in favore di taluni soggetti a scapito di altri, svolgendo o meno le verifiche, levando o meno le sanzioni.		La trasparenza deve essere attuata immediatamente. I controlli debbono essere effettuati dalla prima sessione utile come da Regolamento controlli interni. La formazione deve essere somministrata nel corso di ciascun anno in misura adeguata.	Responsabile Settore IV	Tempo per tempo e secondo disposizioni legislative e regolamenti interni
40	Gestione ordinaria della entrate	violazione delle norme per interesse di parte	B	Il processo non consente margini di discrezionalità significativi. Inoltre, i vantaggi che produce in favore dei terzi sono di valore, in genere, assai contenuto. Pertanto, il rischio è stato ritenuto Basso		La trasparenza deve essere attuata immediatamente.	Responsabile Settore I	Tempo per tempo e secondo disposizioni legislative e regolamenti interni
41	Gestione ordinaria delle spese di bilancio	ingiustificata dilatazione dei tempi per costringere il destinatario del provvedimento tardivo a concedere "utilità" al funzionario	B	Il processo non consente margini di discrezionalità significativi. Inoltre, i vantaggi che produce in favore dei terzi sono di valore, in genere, assai contenuto. Pertanto, il rischio è stato ritenuto Basso		La trasparenza deve essere attuata immediatamente.	Responsabile Settore I	Tempo per tempo e secondo disposizioni legislative e regolamenti interni
42	Adempimenti fiscali	violazione di norme	B	Il processo non consente margini di discrezionalità significativi. Inoltre, i vantaggi che produce in favore dei terzi sono di valore, in genere, assai contenuto. Pertanto, il rischio è stato ritenuto Basso		La trasparenza deve essere attuata immediatamente.	Responsabile Settore I	Tempo per tempo e secondo disposizioni legislative e regolamenti interni
43	Stipendi del personale	violazione di norme	B	Il processo non consente margini di discrezionalità significativi. Inoltre, i vantaggi che produce in favore dei terzi sono di valore, in genere, assai contenuto. Pertanto, il rischio è stato ritenuto Basso		La trasparenza deve essere attuata immediatamente.	Responsabile Settore I	Tempo per tempo e secondo disposizioni legislative e regolamenti interni
44	Tributi locali (IMU, addizionale IRPEF, ecc.)	violazione di norme	B	Il processo non consente margini di discrezionalità significativi. Inoltre, i vantaggi che produce in favore dei terzi sono di valore, in genere, assai contenuto. Pertanto, il rischio è stato ritenuto Basso		La trasparenza deve essere attuata immediatamente.	Responsabile Settore I	Tempo per tempo e secondo disposizioni legislative e regolamenti interni
45	manutenzione ordinaria delle aree verdi	Selezione "pilotata". Omesso controllo dell'esecuzione del servizio	M	Gli uffici potrebbero utilizzare impropriamente poteri e competenze per ottenere utilità personali. Dati gli interessi economici, in genere modesti, che il processo genera in favore di terzi, il rischio è stato ritenuto Medio.		La trasparenza deve essere attuata immediatamente. I controlli debbono essere effettuati dalla prima sessione utile come da Regolamento controlli interni. La formazione deve essere somministrata nel corso di ciascun anno in misura adeguata.	Responsabile Settore IV	Tempo per tempo e secondo disposizioni legislative e regolamenti interni
46	manutenzione ordinaria delle strade e delle aree pubbliche	Selezione "pilotata". Omesso controllo dell'esecuzione del servizio	M	Gli uffici potrebbero utilizzare impropriamente poteri e competenze per ottenere utilità personali. Dati gli interessi economici, in genere non elevati, che il processo genera in favore di terzi, il rischio è stato ritenuto Medio.		La trasparenza deve essere attuata immediatamente. I controlli debbono essere effettuati dalla prima sessione utile come da Regolamento controlli interni. La formazione deve essere somministrata nel corso di ciascun anno in misura adeguata.	Responsabile Settore IV	Tempo per tempo e secondo disposizioni legislative e regolamenti interni
47	installazione e manutenzione segnaletica, orizzontale e verticale, su strade e aree pubbliche	Selezione "pilotata". Omesso controllo dell'esecuzione del servizio	M	Gli uffici potrebbero utilizzare impropriamente poteri e competenze per ottenere utilità personali. Dati gli interessi economici, in genere non elevati, che il processo genera in favore di terzi, il rischio è stato ritenuto Medio.		La trasparenza deve essere attuata immediatamente. I controlli debbono essere effettuati dalla prima sessione utile come da Regolamento controlli interni. La formazione deve essere somministrata nel corso di ciascun anno in misura adeguata.	Responsabile Settore IV	Tempo per tempo e secondo disposizioni legislative e regolamenti interni
48	servizio di rimozione della neve e del ghiaccio su strade e aree pubbliche	Selezione "pilotata". Omesso controllo dell'esecuzione del servizio	M	Gli uffici potrebbero utilizzare impropriamente poteri e competenze per ottenere utilità personali. Dati gli interessi economici, in genere non elevati, che il processo genera in favore di terzi, il rischio è stato ritenuto Medio.		La trasparenza deve essere attuata immediatamente. I controlli debbono essere effettuati dalla prima sessione utile come da Regolamento controlli interni. La formazione deve essere somministrata nel corso di ciascun anno in misura adeguata.	Responsabile Settore IV	Tempo per tempo e secondo disposizioni legislative e regolamenti interni

n.	Processo	Catalogo dei rischi principali	VALUTAZIONE COMPLESSIVA LIVELLO DI	Motivazione della valutazione del rischio	Misure di prevenzione	Programmazione delle misure	Responsabile attuazione misure	Termini di attuazione
49	manutenzione ordinaria dei cimiteri	Selezione "pilotata". Omesso controllo dell'esecuzione del servizio	M	Gli uffici potrebbero utilizzare impropriamente poteri e competenze per ottenere utilità personali. Dati gli interessi economici, in genere non elevati, che il processo genera in favore di terzi, il rischio è stato ritenuto Medio.		La trasparenza deve essere attuata immediatamente. I controlli debbono essere effettuati dalla prima sessione utile come da Regolamento controlli interni. La formazione deve essere somministrata nel corso di ciascun anno in misura adeguata.	Responsabile Settore IV	Tempo per tempo e secondo disposizioni legislative e regolamenti interni
50	servizi di custodia dei cimiteri	Selezione "pilotata". Omesso controllo dell'esecuzione del servizio	M	Gli uffici potrebbero utilizzare impropriamente poteri e competenze per ottenere utilità personali. Dati gli interessi economici, in genere non elevati, che il processo genera in favore di terzi, il rischio è stato ritenuto Medio.		La trasparenza deve essere attuata immediatamente. I controlli debbono essere effettuati dalla prima sessione utile come da Regolamento controlli interni. La formazione deve essere somministrata nel corso di ciascun anno in misura adeguata.	Responsabile Settore IV	Tempo per tempo e secondo disposizioni legislative e regolamenti interni
51	manutenzione ordinaria degli immobili e degli impianti di proprietà dell'ente	Selezione "pilotata". Omesso controllo dell'esecuzione del servizio	M	Gli uffici potrebbero utilizzare impropriamente poteri e competenze per ottenere utilità personali. Dati gli interessi economici, in genere non elevati, che il processo genera in favore di terzi, il rischio è stato ritenuto Medio.		La trasparenza deve essere attuata immediatamente. I controlli debbono essere effettuati dalla prima sessione utile come da Regolamento controlli interni. La formazione deve essere somministrata nel corso di ciascun anno in misura adeguata.	Responsabile Settore IV	Tempo per tempo e secondo disposizioni legislative e regolamenti interni
52	manutenzione ordinaria degli edifici scolastici	Selezione "pilotata". Omesso controllo dell'esecuzione del servizio	M	Gli uffici potrebbero utilizzare impropriamente poteri e competenze per ottenere utilità personali. Dati gli interessi economici, in genere non elevati, che il processo genera in favore di terzi, il rischio è stato ritenuto Medio.		La trasparenza deve essere attuata immediatamente. I controlli debbono essere effettuati dalla prima sessione utile come da Regolamento controlli interni. La formazione deve essere somministrata nel corso di ciascun anno in misura adeguata.	Responsabile Settore IV	Tempo per tempo e secondo disposizioni legislative e regolamenti interni
53	servizi di pubblica illuminazione	violazione di norme, anche interne, per interesse/utilità - Omesso controllo dell'esecuzione del servizio	A	Gli uffici potrebbero utilizzare impropriamente poteri e competenze per ottenere utilità personali. Dati gli interessi economici, in genere elevati, che il processo genera in favore di terzi, il rischio è stato ritenuto Alto		La trasparenza deve essere attuata immediatamente. I controlli debbono essere effettuati dalla prima sessione utile come da Regolamento controlli interni. La formazione deve essere somministrata nel corso di ciascun anno in misura adeguata.	Responsabile Settore IV	Tempo per tempo e secondo disposizioni legislative e regolamenti interni
54	manutenzione della rete e degli impianti di pubblica illuminazione	Omesso controllo dell'esecuzione del servizio	A	Gli uffici potrebbero utilizzare impropriamente poteri e competenze per ottenere utilità personali. Dati gli interessi economici, in genere elevati, che il processo genera in favore di terzi, il rischio è stato ritenuto Alto		La trasparenza deve essere attuata immediatamente. I controlli debbono essere effettuati dalla prima sessione utile come da Regolamento controlli interni. La formazione deve essere somministrata nel corso di ciascun anno in misura adeguata.	Responsabile Settore IV	Tempo per tempo e secondo disposizioni legislative e regolamenti interni
55	servizi di gestione hardware e software	Selezione "pilotata". Omesso controllo dell'esecuzione del servizio	M	Gli uffici potrebbero utilizzare impropriamente poteri e competenze per ottenere utilità personali. Dati gli interessi economici, in genere modesti, che il processo genera in favore di terzi, il rischio è stato ritenuto Medio.		La trasparenza deve essere attuata immediatamente.	Responsabile Settore III	Tempo per tempo e secondo disposizioni legislative e regolamenti interni
56	servizi di disaster recovery e backup	Selezione "pilotata". Omesso controllo dell'esecuzione del servizio	M	Gli uffici potrebbero utilizzare impropriamente poteri e competenze per ottenere utilità personali. Dati gli interessi economici, in genere modesti, che il processo genera in favore di terzi, il rischio è stato ritenuto Medio.		La trasparenza deve essere attuata immediatamente.	Responsabile Settore III	Tempo per tempo e secondo disposizioni legislative e regolamenti interni
57	gestione del sito web	violazione di norme, anche interne, per interesse/utilità	M	Gli uffici potrebbero utilizzare impropriamente poteri e competenze per ottenere utilità personali. Dati gli interessi economici, in genere modesti, che il processo genera in favore di terzi, il rischio è stato ritenuto Medio.		La trasparenza deve essere attuata immediatamente.	Responsabile Settore III	Tempo per tempo e secondo disposizioni legislative e regolamenti interni
58	Raccolta, recupero e smaltimento rifiuti	Selezione "pilotata". Omesso controllo dell'esecuzione del servizio	A	I contratti d'appalto per la raccolta e lo smaltimento dei rifiuti, dati gli interessi economici che coinvolgono, possono celare comportamenti scorretti. Fatti di cronaca confermano la necessità di adeguate misure.		La trasparenza deve essere attuata immediatamente. I controlli debbono essere effettuati dalla prima sessione utile come da Regolamento controlli interni. La formazione deve essere somministrata nel corso di ciascun anno in misura adeguata.	Responsabile Settore IV	Tempo per tempo e secondo disposizioni legislative e regolamenti interni
59	Pulizia delle strade e delle aree pubbliche	violazione delle norme, anche interne, per interesse/utilità	A	I contratti d'appalto per la raccolta e lo smaltimento dei rifiuti, dati gli interessi economici che coinvolgono, possono celare comportamenti scorretti. Fatti di cronaca confermano la necessità di adeguate misure.		La trasparenza deve essere attuata immediatamente. I controlli debbono essere effettuati dalla prima sessione utile come da Regolamento controlli interni. La formazione deve essere somministrata nel corso di ciascun anno in misura adeguata.	Responsabile Settore IV	Tempo per tempo e secondo disposizioni legislative e regolamenti interni

n.	Processo	Catalogo dei rischi principali	VALUTAZIONE COMPLESSIVA LIVELLO DI	Motivazione della valutazione del rischio	Misure di prevenzione	Programmazione delle misure	Responsabile attuazione misure	Termini di attuazione
60	Pulizia dei cimiteri	violazione delle norme, anche interne, per interesse/utilità	M	I contratti d'appalto per la raccolta e lo smaltimento dei rifiuti possono celare comportamenti scorretti. Tuttavia dati i modesti interessi economici coinvolti il rischio è stato ritenuto Medio		La trasparenza deve essere attuata immediatamente. I controlli debbono essere effettuati dalla prima sessione utile come da Regolamento controlli interni. La formazione deve essere somministrata nel corso di ciascun anno in misura adeguata.	Responsabile Settore IV	Tempo per tempo e secondo disposizioni legislative e regolamenti interni
61	Pulizia degli immobili e degli impianti di proprietà dell'ente	Selezione "pilotata". Omesso controllo dell'esecuzione del servizio	M	I contratti d'appalto per la raccolta e lo smaltimento dei rifiuti possono celare comportamenti scorretti. Tuttavia dati i modesti interessi economici coinvolti il rischio è stato ritenuto Medio		La trasparenza deve essere attuata immediatamente. I controlli debbono essere effettuati dalla prima sessione utile come da Regolamento controlli interni. La formazione deve essere somministrata nel corso di ciascun anno in misura adeguata.	Responsabile Settore IV	Tempo per tempo e secondo disposizioni legislative e regolamenti interni
62	Permesso di costruire	violazione delle norme, dei limiti e degli indici urbanistici per interesse di parte	A	L'attività edilizia privata è sempre sostenuta da interessi economici, anche di valore considerevole, che potrebbero determinare i funzionari a tenere comportamenti scorretti.	<b>1- Misura di trasparenza generale e specifica:</b> è necessario pubblicare in amministrazione trasparente tutte le informazioni imposte dal d.lgs.33/2013 e dal DPR 380/2001. <b>2- Misura di controllo specifica:</b> l'organo preposto ai controlli interni accerta, anche a campione, la regolarità delle procedure di rilascio del permesso. <b>3- Formazione:</b> al personale deve essere somministrata adeguata formazione tecnico/giuridica	La trasparenza deve essere attuata immediatamente. I controlli debbono essere effettuati dalla prima sessione utile come da Regolamento controlli interni. La formazione deve essere somministrata nel corso di ciascun anno in misura adeguata.	Responsabile Settore III	Tempo per tempo e secondo disposizioni legislative e regolamenti interni
63	Provvedimenti di pianificazione urbanistica generale	violazione del conflitto di interessi, delle norme, dei limiti e degli indici urbanistici per interesse di parte	A	La pianificazione urbanistica richiede scelte altamente discrezionali. Tale discrezionalità potrebbe essere utilizzata impropriamente per ottenere vantaggi ed utilità.	<b>1- Misura di trasparenza generale e specifica:</b> è necessario pubblicare in amministrazione trasparente tutte le informazioni imposte dal d.lgs.33/2013 e dalla normativa regionale di riferimento. <b>2- Misura di controllo specifica:</b> il segretario comunale verifica la legittimità dei provvedimenti collegiali ossia la regolarità delle procedure di pianificazione urbanistica. <b>3- Formazione:</b> al personale deve essere somministrata formazione tecnico/giuridica in materia.	La trasparenza deve essere attuata immediatamente. I controlli debbono essere effettuati prima della seduta degli organi collegiali di approvazione. La formazione deve essere somministrata nel corso di ciascun anno in misura adeguata.	Responsabile Settore III	Tempo per tempo e secondo disposizioni legislative e regolamenti interni
64	Provvedimenti di pianificazione urbanistica attuativa	violazione del conflitto di interessi, delle norme, dei limiti e degli indici urbanistici per interesse di parte	A	La pianificazione urbanistica richiede scelte altamente discrezionali. Tale discrezionalità potrebbe essere utilizzata impropriamente per ottenere vantaggi ed utilità.		La trasparenza deve essere attuata immediatamente. I controlli debbono essere effettuati prima della seduta degli organi collegiali di approvazione. La formazione deve essere somministrata nel corso di ciascun anno in misura adeguata.	Responsabile Settore III	Tempo per tempo e secondo disposizioni legislative e regolamenti interni
65	Permesso di costruire convenzionato	conflitto di interessi, violazione delle norme, dei limiti e degli indici urbanistici per interesse di parte	A	L'attività edilizia privata è sempre sostenuta da interessi economici, anche di valore considerevole, che potrebbero determinare i funzionari a tenere comportamenti scorretti.		La trasparenza deve essere attuata immediatamente. I controlli debbono essere effettuati dalla prima sessione utile come da Regolamento controlli interni. La formazione deve essere somministrata nel corso di ciascun anno in misura adeguata.	Responsabile Settore III	Tempo per tempo e secondo disposizioni legislative e regolamenti interni
66	Sicurezza ed ordine pubblico	violazione di norme, regolamenti, ordini di servizio	B	Il processo non consente margini di discrezionalità significativi. Inoltre, i vantaggi che produce in favore dei terzi sono di valore, in genere, assai contenuto. Pertanto, il rischio è stato ritenuto Basso		La trasparenza deve essere attuata immediatamente.	Tutte le aree a seconda dell'atto emesso	Tempo per tempo e secondo disposizioni legislative e regolamenti interni
67	Servizi di protezione civile	violazione delle norme, anche di regolamento, per interesse di parte	B	Il processo non consente margini di discrezionalità significativi. Inoltre, i vantaggi che produce in favore dei terzi sono di valore, in genere, assai contenuto. Pertanto, il rischio è stato ritenuto Basso		La trasparenza deve essere attuata immediatamente.	Responsabile Settore IV	Tempo per tempo e secondo disposizioni legislative e regolamenti interni
68	Designazione dei rappresentanti dell'ente presso enti, società, fondazioni.	violazione dei limiti in materia di conflitto di interessi e delle norme procedurali per interesse/utilità dell'organo che nomina	M	La nomina di amministratori in società, enti, organismi collegati alla PA, talvolta di persone prive di adeguate competenze, può celare condotte scorrette e conflitti di interesse pertanto il rischio è stato ritenuto Medio		La trasparenza deve essere attuata immediatamente.	Responsabile Settore I	Tempo per tempo e secondo disposizioni legislative e regolamenti interni
69	Concessione di sovvenzioni, contributi, sussidi, ecc.	violazione delle norme, anche di regolamento, per interesse di parte	M	Gli uffici potrebbero utilizzare poteri e competenze, delle quali dispongono, per vantaggi e utilità personali, in favore di taluni soggetti a scapito di altri.		La trasparenza deve essere attuata immediatamente.	Responsabile Settore II	Tempo per tempo e secondo disposizioni legislative e regolamenti interni
70	Autorizzazioni ex artt. 68 e 69 del TULPS (spettacoli, intrattenimenti, ecc.)	ingiustificata dilatazione dei tempi per costringere il destinatario del provvedimento tardivo a concedere "utilità" al funzionario	M	Gli uffici potrebbero utilizzare poteri e competenze, delle quali dispongono, per vantaggi e utilità personali, in favore di taluni soggetti a scapito di altri.		La trasparenza deve essere attuata immediatamente.	Responsabile Settore III	Tempo per tempo e secondo disposizioni legislative e regolamenti interni
71	Servizi per minori e famiglie	Selezione "pilotata" per interesse/utilità	M	Gli uffici potrebbero utilizzare poteri e competenze, delle quali dispongono, per vantaggi e utilità personali, in favore di taluni soggetti a scapito di altri.		La trasparenza deve essere attuata immediatamente.	Responsabile Settore II	Tempo per tempo e secondo disposizioni legislative e regolamenti interni



n.	Processo	Catalogo dei rischi principali	VALUTAZIONE COMPLESSIVA LIVELLO DI	Motivazione della valutazione del rischio	Misure di prevenzione	Programmazione delle misure	Responsabile attuazione misure	Termini di attuazione
72	Servizi assistenziali e socio-sanitari per anziani	Selezione "pilotata" per interesse/utilità	M	Gli uffici potrebbero utilizzare poteri e competenze, delle quali dispongono, per vantaggi e utilità personali, in favore di taluni soggetti a scapito di altri.		La trasparenza deve essere attuata immediatamente.	Responsabile Settore II	Tempo per tempo e secondo disposizioni legislative e regolamenti interni
73	Servizi per disabili	Selezione "pilotata" per interesse/utilità	M	Gli uffici potrebbero utilizzare poteri e competenze, delle quali dispongono, per vantaggi e utilità personali, in favore di taluni soggetti a scapito di altri.		La trasparenza deve essere attuata immediatamente.	Responsabile Settore II	Tempo per tempo e secondo disposizioni legislative e regolamenti interni
74	Servizi per adulti in difficoltà	Selezione "pilotata" per interesse/utilità	M	Gli uffici potrebbero utilizzare poteri e competenze, delle quali dispongono, per vantaggi e utilità personali, in favore di taluni soggetti a scapito di altri.		La trasparenza deve essere attuata immediatamente.	Responsabile Settore II	Tempo per tempo e secondo disposizioni legislative e regolamenti interni
75	Servizi di integrazione dei cittadini stranieri	Selezione "pilotata" per interesse/utilità	M	Gli uffici potrebbero utilizzare poteri e competenze, delle quali dispongono, per vantaggi e utilità personali, in favore di taluni soggetti a scapito di altri.		La trasparenza deve essere attuata immediatamente.	Responsabile Settore II	Tempo per tempo e secondo disposizioni legislative e regolamenti interni
76	Gestione delle sepolture	ingiustificata richiesta di "utilità" da parte del funzionario	M	Gli uffici potrebbero utilizzare impropriamente poteri e competenze per ottenere utilità personali. Dati gli interessi economici, in genere modesti, che il processo genera in favore di terzi, il rischio è stato ritenuto Medio.		La trasparenza deve essere attuata immediatamente.	Responsabile Settore IV	Tempo per tempo e secondo disposizioni legislative e regolamenti interni
77	Concessioni demaniali per tombe di famiglia	Selezione "pilotata" per interesse/utilità	M	Gli uffici potrebbero utilizzare impropriamente poteri e competenze per ottenere utilità personali. Dati gli interessi economici, in genere modesti, che il processo genera in favore di terzi, il rischio è stato ritenuto Medio.		La trasparenza deve essere attuata immediatamente.	Responsabile Settore II	Tempo per tempo e secondo disposizioni legislative e regolamenti interni
78	Procedimenti di esumazione ed estumulazione	violazione delle norme procedurali per interesse/utilità di parte	B	Il processo non consente margini di discrezionalità significativi. Inoltre, i vantaggi che produce in favore dei terzi sono di valore, in genere, assai contenuto. Pertanto, il rischio è stato ritenuto Basso		La trasparenza deve essere attuata immediatamente.	Responsabile Settore IV	Tempo per tempo e secondo disposizioni legislative e regolamenti interni
79	Gestione degli alloggi pubblici	violazione delle norme procedurali per interesse/utilità di parte	M	Gli uffici potrebbero utilizzare poteri e competenze, delle quali dispongono, per vantaggi e utilità personali, in favore di taluni soggetti a scapito di altri.		La trasparenza deve essere attuata immediatamente.	Responsabile Settore II	Tempo per tempo e secondo disposizioni legislative e regolamenti interni
80	Gestione del diritto allo studio e del sostegno scolastico	violazione delle norme procedurali per interesse/utilità di parte	M	Gli uffici potrebbero utilizzare impropriamente poteri e competenze per ottenere utilità personali. Dati gli interessi economici, in genere modesti, che il processo genera in favore di terzi, il rischio è stato ritenuto Medio.		La trasparenza deve essere attuata immediatamente.	Responsabile Settore II	Tempo per tempo e secondo disposizioni legislative e regolamenti interni
81	Servizio di mensa	violazione delle norme procedurali per interesse/utilità di parte	B	Il processo non consente margini di discrezionalità significativi. Inoltre, i vantaggi che produce in favore dei terzi sono di valore, in genere, assai contenuto. Pertanto, il rischio è stato ritenuto Basso		La trasparenza deve essere attuata immediatamente.	Responsabile Settore II	Tempo per tempo e secondo disposizioni legislative e regolamenti interni
82	Autorizzazione all'occupazione del suolo pubblico	ingiustificata dilatazione dei tempi per costringere il destinatario del provvedimento tardivo a concedere "utilità" al funzionario	M	Gli uffici potrebbero utilizzare impropriamente poteri e competenze per ottenere utilità personali. Dati gli interessi economici, in genere modesti, che il processo genera in favore di terzi, il rischio è stato ritenuto Medio.		La trasparenza deve essere attuata immediatamente.	Responsabile Settore I-III	Tempo per tempo e secondo disposizioni legislative e regolamenti interni
83	Pratiche anagrafiche	ingiustificata dilatazione dei tempi per costringere il destinatario del provvedimento tardivo a concedere "utilità" al funzionario	B	Il processo non consente margini di discrezionalità significativi. Inoltre, i vantaggi che produce in favore dei terzi sono di valore, in genere, nullo. Pertanto, il rischio è stato ritenuto Basso		La trasparenza deve essere attuata immediatamente.	Responsabile Settore II	Tempo per tempo e secondo disposizioni legislative e regolamenti interni
84	Certificazioni anagrafiche	ingiustificata dilatazione dei tempi per costringere il destinatario del provvedimento tardivo a concedere "utilità" al funzionario	B	Il processo non consente margini di discrezionalità significativi. Inoltre, i vantaggi che produce in favore dei terzi sono di valore, in genere, nullo. Pertanto, il rischio è stato ritenuto Basso		La trasparenza deve essere attuata immediatamente.	Responsabile Settore II	Tempo per tempo e secondo disposizioni legislative e regolamenti interni
85	atti di nascita, morte, cittadinanza e matrimonio	ingiustificata dilatazione dei tempi per costringere il destinatario del provvedimento tardivo a concedere "utilità" al funzionario	B	Il processo non consente margini di discrezionalità significativi. Inoltre, i vantaggi che produce in favore dei terzi sono di valore, in genere, nullo. Pertanto, il rischio è stato ritenuto Basso		La trasparenza deve essere attuata immediatamente.	Responsabile Settore II	Tempo per tempo e secondo disposizioni legislative e regolamenti interni

n.	Processo	Catalogo dei rischi principali	VALUTAZIONE COMPLESSIVA LIVELLO DI	Motivazione della valutazione del rischio	Misure di prevenzione	Programmazione delle misure	Responsabile attuazione misure	Termini di attuazione
86	Rilascio di documenti di identità	ingiustificata dilatazione dei tempi per costringere il destinatario del provvedimento tardivo a concedere "utilità" al funzionario	B	Il processo non consente margini di discrezionalità significativi. Inoltre, i vantaggi che produce in favore dei terzi sono di valore, in genere, nullo. Pertanto, il rischio è stato ritenuto Basso		La trasparenza deve essere attuata immediatamente.	Responsabile Settore II	Tempo per tempo e secondo disposizioni legislative e regolamenti interni
87	Rilascio di patrocini	violazione delle norme per interesse di parte	M	Il processo non consente margini di discrezionalità significativi. Inoltre, i vantaggi che produce in favore dei terzi sono di valore, in genere, assai contenuto. Pertanto, il rischio è stato ritenuto Basso.		La trasparenza deve essere attuata immediatamente.	Responsabile Settore II	Tempo per tempo e secondo disposizioni legislative e regolamenti interni
88	Gestione della leva	violazione delle norme per interesse di parte	B	Il processo non consente margini di discrezionalità significativi. Inoltre, i vantaggi che produce in favore dei terzi sono di valore, in genere, nullo. Pertanto, il rischio è stato ritenuto Basso		La trasparenza deve essere attuata immediatamente.	Responsabile Settore II	Tempo per tempo e secondo disposizioni legislative e regolamenti interni
89	Consultazioni elettorali	violazione delle norme per interesse di parte	B	Il processo non consente margini di discrezionalità significativi. Inoltre, i vantaggi che produce in favore dei terzi sono di valore, in genere, nullo. Pertanto, il rischio è stato ritenuto Basso		La trasparenza deve essere attuata immediatamente.	Responsabile Settore II	Tempo per tempo e secondo disposizioni legislative e regolamenti interni
90	Gestione dell'elettorato	violazione delle norme per interesse di parte	B	Il processo non consente margini di discrezionalità significativi. Inoltre, i vantaggi che produce in favore dei terzi sono di valore, in genere, nullo. Pertanto, il rischio è stato ritenuto Basso		La trasparenza deve essere attuata immediatamente.	Responsabile Settore II	Tempo per tempo e secondo disposizioni legislative e regolamenti interni

ESSERE						
Sotto sezione livello 1	Sotto sezione livello 2	Normativa	Singolo obbligo	Contenuti dell'obbligo	Aggiornamento	Ufficio responsabile
A	B	C	D	E	F	G
Disposizioni generali	Piano triennale per la prevenzione della corruzione e della trasparenza	Art. 10, c. 8, lett. a), d.lgs. n. 33/2013	Piano triennale per la prevenzione della corruzione e della trasparenza (PTPCT)	Piano triennale per la prevenzione della corruzione e della trasparenza e suoi allegati, le misure integrative di prevenzione della corruzione individuate ai sensi dell'articolo 1, comma 2-bis della legge n. 190 del 2012, (MOG 231) ( <a href="#">link alla sotto-sezione Altri contenuti/Anticorruzione</a> )	Annuale	Settore I
	Atti generali	Art. 12, c. 1, d.lgs. n. 33/2013	Riferimenti normativi su organizzazione e attività	Riferimenti normativi con i relativi <a href="#">link</a> alle norme di legge statale pubblicate nella banca dati "Normattiva" che regolano l'istituzione, l'organizzazione e l'attività delle pubbliche amministrazioni	Tempestivo (ex art. 8, d.lgs. n. 33/2013)	Settore I
			Atti amministrativi generali	Direttive, circolari, programmi, istruzioni e ogni atto che dispone in generale sulla organizzazione, sulle funzioni, sugli obiettivi, sui procedimenti, ovvero nei quali si determina l'interpretazione di norme giuridiche che riguardano o dettano disposizioni per l'applicazione di esse	Tempestivo (ex art. 8, d.lgs. n. 33/2013)	Settore I
			Documenti di programmazione strategico-gestionale	Direttive ministeriali, documento di programmazione, obiettivi strategici in materia di prevenzione della corruzione e trasparenza	Tempestivo (ex art. 8, d.lgs. n. 33/2013)	Settore I
		Art. 12, c. 2, d.lgs. n. 33/2013	Statuti e leggi regionali	Estremi e testi ufficiali aggiornati degli Statuti e delle norme di legge regionali, che regolano le funzioni, l'organizzazione e lo svolgimento delle attività di competenza dell'amministrazione	Tempestivo (ex art. 8, d.lgs. n. 33/2013)	NON SUSSISTE LA FATTISPECIE
	Art. 55, c. 2, d.lgs. n. 165/2001 - Art. 12, c. 1, d.lgs. n. 33/2013	Codice disciplinare e codice di condotta	Codice disciplinare, recante l'indicazione delle infrazioni del codice disciplinare e relative sanzioni (pubblicazione on line in alternativa all'affissione in luogo accessibile a tutti - art. 7, l. n. 300/1970). Codice di condotta inteso quale codice di comportamento	Tempestivo	Settore I	
	Art. 12, c. 1-bis, d.lgs. n. 33/2013	Scadenario obblighi amministrativi	Scadenario con l'indicazione delle date di efficacia dei singoli obblighi	Tempestivo	TUTTI GLI UFFICI COMPETENTI PER	
	Oneri informativi per cittadini e imprese	Art. 34, d.lgs. n. 33/2013	Oneri informativi per cittadini e imprese	Regolamenti ministeriali o interministeriali, provvedimenti amministrativi a carattere generale adottati dalle amministrazioni dello Stato per regolare l'esercizio di poteri autorizzatori, concessori o certificatori, nonché l'accesso ai servizi pubblici ovvero la concessione di benefici con allegato elenco di tutti gli oneri informativi gravanti sui cittadini e sulle imprese introdotti o eliminati con i medesimi atti	Dati non più soggetti a pubblicazione obbligatoria ai sensi del d.lgs. 97/2016	
	Burocrazia zero	Art. 37, c. 3, d.l. n. 69/2013 Art. 37, c. 3-bis, d.l. n. 69/2013	Burocrazia zero Attività soggette a controllo	Casi in cui il rilascio delle autorizzazioni di competenza è costituito da una Elenco delle attività delle imprese soggette a controllo (ovvero per le quali le pubbliche amministrazioni competenti ritengono necessarie l'autorizzazione, la segnalazione certificata di inizio attività o la mera comunicazione)	Dati non più soggetti a pubblicazione obbligatoria ai sensi del d.lgs. 10/2016	
			Art. 13, c. 1, lett. a), d.lgs. n. 33/2013		Organi di indirizzo politico e di amministrazione e gestione, con l'indicazione delle rispettive competenze	Tempestivo (ex art. 8, d.lgs. n. 33/2013)
Art. 14, c. 1, lett. a), d.lgs. n. 33/2013				Atto di nomina o di proclamazione, con l'indicazione della durata dell'incarico o del mandato elettivo	Tempestivo (ex art. 8, d.lgs. n. 33/2013)	Settore I
Art. 14, c. 1, lett. b), d.lgs. n. 33/2013				Curriculum vitae	Tempestivo (ex art. 8, d.lgs. n. 33/2013)	Settore I
Art. 14, c. 1, lett. c), d.lgs. n. 33/2013				Compensi di qualsiasi natura connessi all'assunzione della carica	Tempestivo (ex art. 8, d.lgs. n. 33/2013)	Settore I
Art. 14, c. 1, lett. d), d.lgs. n. 33/2013				Importi di viaggi di servizio e missioni pagati con fondi pubblici	Tempestivo (ex art. 8, d.lgs. n. 33/2013)	Settore I
Art. 14, c. 1, lett. e), d.lgs. n. 33/2013				Dati relativi all'assunzione di altre cariche, presso enti pubblici o privati, e relativi compensi a qualsiasi titolo corrisposti	Tempestivo (ex art. 8, d.lgs. n. 33/2013)	Settore I
Art. 14, c. 1, lett. f), d.lgs. n. 33/2013				Altri eventuali incarichi con oneri a carico della finanza pubblica e indicazione dei compensi spettanti	Tempestivo (ex art. 8, d.lgs. n. 33/2013)	Settore I
Art. 14, c. 1, lett. f), d.lgs. n. 33/2013 Art. 2, c. 1, punto 1, l. n. 441/1982			Titolari di incarichi politici di cui all'art. 14, co. 1, del dlgs n. 33/2013 (da pubblicare in tabelle)	1) dichiarazione concernente diritti reali su beni immobili e su beni mobili iscritti in pubblici registri, titolarità di imprese, azioni di società, quote di partecipazione a società, esercizio di funzioni di amministratore o di sindaco di società, con l'apposizione della formula «sul mio onore affermo che la dichiarazione corrisponde al vero» [Per il soggetto, il coniuge non separato e i parenti entro il secondo grado, ove gli stessi vi consentano (NB: dando eventualmente evidenza del mancato consenso) e riferita al momento dell'assunzione dell'incarico]	Nessuno (va presentata una sola volta entro 3 mesi dalla elezione, dalla nomina o dal conferimento dell'incarico e resta pubblicata fino alla cessazione dell'incarico o del mandato).	NON SUSSISTE LA FATTISPECIE
Art. 14, c. 1, lett. f), d.lgs. n. 33/2013 Art. 2, c. 1, punto 2, l. n. 441/1982				2) copia dell'ultima dichiarazione dei redditi soggetti all'imposta sui redditi delle persone fisiche [Per il soggetto, il coniuge non separato e i parenti entro il secondo grado, ove gli stessi vi consentano (NB: dando eventualmente evidenza del mancato consenso)] (NB: è necessario limitare, con appositi accorgimenti a cura dell'interessato o della amministrazione, la pubblicazione dei dati sensibili)	Entro 3 mesi dalla elezione, dalla nomina o dal conferimento dell'incarico	NON SUSSISTE LA FATTISPECIE



Sotto sezione livello 1	Sotto sezione livello 2	Normativa	Singolo obbligo	Contenuti dell'obbligo	Aggiornamento	Ufficio responsabile
A	B	C	D	E	F	G
Organizzazione	Titolari di incarichi politici, di amministrazione, di direzione o di governo	Art. 14, c. 1, lett. f), d.lgs. n. 33/2013 Art. 2, c. 1, punto 3, l. n. 441/1982		3) dichiarazione concernente le spese sostenute e le obbligazioni assunte per la propaganda elettorale ovvero attestazione di essersi avvalsi esclusivamente di materiali e di mezzi propagandistici predisposti e messi a disposizione dal partito o dalla formazione politica della cui lista il soggetto ha fatto parte, con l'apposizione della formula «sul mio onore affermo che la dichiarazione corrisponde al vero» (con allegate copie delle dichiarazioni relative a finanziamenti e contributi per un importo che nell'anno superi 5.000 €)	Tempestivo (ex art. 8, d.lgs. n. 33/2013)	NON SUSSISTE LA FATTISPECIE
		Art. 14, c. 1, lett. f), d.lgs. n. 33/2013 Art. 3, l. n. 441/1982		4) attestazione concernente le variazioni della situazione patrimoniale intervenute nell'anno precedente e copia della dichiarazione dei redditi [Per il soggetto, il coniuge non separato e i parenti entro il secondo grado, ove gli stessi vi consentano (NB: dando eventualmente evidenza del mancato consenso)]	Annuale	NON SUSSISTE LA FATTISPECIE
		Art. 14, c. 1, lett. a), d.lgs. n. 33/2013	Titolari di incarichi di amministrazione, di direzione o di governo di cui all'art. 14, co. 1-bis, del dlgs n. 33/2013	Atto di nomina o di proclamazione, con l'indicazione della durata dell'incarico o del mandato elettivo	Tempestivo (ex art. 8, d.lgs. n. 33/2013)	Settore I
		Art. 14, c. 1, lett. b), d.lgs. n. 33/2013		Curriculum vitae	Tempestivo (ex art. 8, d.lgs. n. 33/2013)	Settore I
		Art. 14, c. 1, lett. c), d.lgs. n. 33/2013		Compensi di qualsiasi natura connessi all'assunzione della carica	Tempestivo (ex art. 8, d.lgs. n. 33/2013)	Settore I
		Art. 14, c. 1, lett. d), d.lgs. n. 33/2013		Importi di viaggi di servizio e missioni pagati con fondi pubblici	Tempestivo (ex art. 8, d.lgs. n. 33/2013)	Settore I
		Art. 14, c. 1, lett. e), d.lgs. n. 33/2013		Dati relativi all'assunzione di altre cariche, presso enti pubblici o privati, e relativi compensi a qualsiasi titolo corrisposti	Tempestivo (ex art. 8, d.lgs. n. 33/2013)	Settore I
		Art. 14, c. 1, lett. e), d.lgs. n. 33/2013		Altri eventuali incarichi con oneri a carico della finanza pubblica e indicazione dei compensi spettanti	Tempestivo (ex art. 8, d.lgs. n. 33/2013)	Settore I
		Art. 14, c. 1, lett. f), d.lgs. n. 33/2013 Art. 2, c. 1, punto 1, l. n. 441/1982		1) dichiarazione concernente diritti reali su beni immobili e su beni mobili iscritti in pubblici registri, titolarità di imprese, azioni di società, quote di partecipazione a società, esercizio di funzioni di amministratore o di sindaco di società, con l'apposizione della formula «sul mio onore affermo che la dichiarazione corrisponde al vero» [Per il soggetto, il coniuge non separato e i parenti entro il secondo grado, ove gli stessi vi consentano (NB: dando eventualmente evidenza del mancato consenso) e riferita al momento dell'assunzione dell'incarico]	Nessuno (va presentata una sola volta entro 3 mesi dalla elezione, dalla nomina o dal conferimento dell'incarico e resta pubblicata fino alla cessazione dell'incarico o del mandato).	NON SUSSISTE LA FATTISPECIE
		Art. 14, c. 1, lett. f), d.lgs. n. 33/2013 Art. 2, c. 1, punto 2, l. n. 441/1982	2) copia dell'ultima dichiarazione dei redditi soggetti all'imposta sui redditi delle persone fisiche [Per il soggetto, il coniuge non separato e i parenti entro il secondo grado, ove gli stessi vi consentano (NB: dando eventualmente evidenza del mancato consenso)] (NB: è necessario limitare, con appositi accorgimenti a cura dell'interessato o della amministrazione, la pubblicazione dei dati sensibili)	Entro 3 mesi dalla elezione, dalla nomina o dal conferimento dell'incarico	NON SUSSISTE LA FATTISPECIE	
		Art. 14, c. 1, lett. f), d.lgs. n. 33/2013 Art. 2, c. 1, punto 3, l. n. 441/1982		3) dichiarazione concernente le spese sostenute e le obbligazioni assunte per la propaganda elettorale ovvero attestazione di essersi avvalsi esclusivamente di materiali e di mezzi propagandistici predisposti e messi a disposizione dal partito o dalla formazione politica della cui lista il soggetto ha fatto parte, con l'apposizione della formula «sul mio onore affermo che la dichiarazione corrisponde al vero» (con allegate copie delle dichiarazioni relative a finanziamenti e contributi per un importo che nell'anno superi 5.000 €)	Tempestivo  (ex art. 8, d.lgs. n. 33/2013)	NON SUSSISTE LA FATTISPECIE
		Art. 14, c. 1, lett. f), d.lgs. n. 33/2013 Art. 3, l. n. 441/1982		4) attestazione concernente le variazioni della situazione patrimoniale intervenute nell'anno precedente e copia della dichiarazione dei redditi [Per il soggetto, il coniuge non separato e i parenti entro il secondo grado, ove gli stessi vi consentano (NB: dando eventualmente evidenza del mancato consenso)]	Annuale	NON SUSSISTE LA FATTISPECIE
		Art. 14, c. 1, lett. a), d.lgs. n. 33/2013	Titolari di incarichi di amministrazione, di direzione o di governo di cui all'art. 14, co. 1-bis, del dlgs n. 33/2013	Atto di nomina, con l'indicazione della durata dell'incarico	Nessuno	Settore I
		Art. 14, c. 1, lett. b), d.lgs. n. 33/2013		Curriculum vitae	Nessuno	Settore I
		Art. 14, c. 1, lett. c), d.lgs. n. 33/2013		Compensi di qualsiasi natura connessi all'assunzione della carica	Nessuno	Settore I
		Art. 14, c. 1, lett. d), d.lgs. n. 33/2013		Importi di viaggi di servizio e missioni pagati con fondi pubblici	Nessuno	Settore I
		Art. 14, c. 1, lett. e), d.lgs. n. 33/2013		Dati relativi all'assunzione di altre cariche, presso enti pubblici o privati, e relativi compensi a qualsiasi titolo corrisposti	Nessuno	Settore I
		Art. 14, c. 1, lett. e), d.lgs. n. 33/2013		Altri eventuali incarichi con oneri a carico della finanza pubblica e indicazione dei compensi spettanti	Nessuno	Settore I
		Art. 14, c. 1, lett. f), d.lgs. n. 33/2013 Art. 2, c. 1, punto 1, l. n. 441/1982		2) copie delle dichiarazioni dei redditi riferite al periodo dell'incarico.		

Sotto sezione livello 1	Sotto sezione livello 2	Normativa	Singolo obbligo	Contenuti dell'obbligo	Aggiornamento	Ufficio responsabile	
A	B	C	D	E	F	G	
		Art. 14, c. 1, lett. f), d.lgs. n. 33/2013 Art. 2, c. 1, punto 2, l.n. 441/1982	Cessati dall'incarico (documentazione da pubblicare sul sito web)	2) copia della dichiarazione dei redditi successiva al termine dell'incarico o carica, entro un mese dalla scadenza del termine di legge per la presentazione della dichiarazione [Per il soggetto, il coniuge non separato e i parenti entro il secondo grado, ove gli stessi vi consentano (NB: dando eventualmente evidenza del mancato consenso)] (NB: è necessario limitare, con appositi accorgimenti a cura dell'interessato o della amministrazione, la pubblicazione dei dati sensibili)	Nessuno	NON SUSSISTE LA FATTISPECIE	
		Art. 14, c. 1, lett. f), d.lgs. n. 33/2013 Art. 2, c. 1, punto 2, l.n. 441/1982		3) dichiarazione concernente le spese sostenute per l'assunzione della carica	Nessuno		
		Art. 14, c. 1, lett. f), d.lgs. n. 33/2013 Art. 4, l. n. 441/1982		4) dichiarazione concernente le variazioni della situazione patrimoniale intervenute dopo l'ultima attestazione [Per il soggetto, il coniuge non separato e i parenti entro il secondo grado, ove gli stessi vi consentano (NB: dando eventualmente evidenza del mancato consenso)]	Nessuno (va presentata una sola volta entro 3 mesi dalla cessazione dell'incarico).	Settore I	
	Sanzioni per mancata comunicazione dei dati	Art. 47, c. 1, d.lgs. n. 33/2013	Sanzioni per mancata o incompleta comunicazione dei dati da parte dei titolari di incarichi politici, di amministrazione, di direzione o di governo	Provvedimenti sanzionatori a carico del responsabile della mancata o incompleta comunicazione dei dati di cui all'articolo 14, concernenti la situazione patrimoniale complessiva del titolare dell'incarico al momento dell'assunzione della carica, la titolarità di imprese, le partecipazioni azionarie proprie nonché tutti i compensi cui dà diritto l'assunzione della carica	Tempestivo (ex art. 8, d.lgs. n. 33/2013)	Settore I	
	Rendiconti gruppi consiliari regionali/provinciali	Art. 28, c. 1, d.lgs. n. 33/2013	Rendiconti gruppi consiliari regionali/provinciali	Rendiconti di esercizio annuale dei gruppi consiliari regionali e provinciali, con evidenza delle risorse trasferite o assegnate a ciascun gruppo, con indicazione del titolo di trasferimento e dell'impiego delle risorse utilizzate	Tempestivo (ex art. 8, d.lgs. n. 33/2013)	NON SUSSISTE LA FATTISPECIE	
			Atti degli organi di controllo	Atti e relazioni degli organi di controllo	Tempestivo (ex art. 8, d.lgs. n. 33/2013)	NON SUSSISTE LA FATTISPECIE	
	Articolazione degli uffici	Art. 13, c. 1, lett. b), d.lgs. n. 33/2013	Articolazione degli uffici	Indicazione delle competenze di ciascun ufficio, anche di livello dirigenziale non generale, i nomi dei dirigenti responsabili dei singoli uffici	Tempestivo (ex art. 8, d.lgs. n. 33/2013)	Settore I	
		Art. 13, c. 1, lett. c), d.lgs. n. 33/2013	Organigramma (da pubblicare sotto forma di organigramma, in modo tale che a ciascun ufficio sia assegnato un link ad una pagina contenente tutte le informazioni previste dalla norma)	Illustrazione in forma semplificata, ai fini della piena accessibilità e comprensibilità dei dati, dell'organizzazione dell'amministrazione, mediante l'organigramma o analoghe rappresentazioni grafiche	Tempestivo (ex art. 8, d.lgs. n. 33/2013)	Settore I	
		Art. 13, c. 1, lett. b), d.lgs. n. 33/2013		Nomi dei dirigenti responsabili dei singoli uffici	Tempestivo (ex art. 8, d.lgs. n. 33/2013)	Settore I	
	Telefono e posta elettronica	Art. 13, c. 1, lett. d), d.lgs. n. 33/2013	Telefono e posta elettronica	Elenco completo dei numeri di telefono e delle caselle di posta elettronica istituzionali e delle caselle di posta elettronica certificata dedicate, cui il cittadino possa rivolgersi per qualsiasi richiesta inerente i compiti istituzionali	Tempestivo (ex art. 8, d.lgs. n. 33/2013)	Settore I	
Consulenti e collaboratori	Titolari di incarichi di collaborazione o consulenza	Art. 15, c. 2, d.lgs. n. 33/2013	Consulenti e collaboratori (da pubblicare in tabelle)	Estremi degli atti di conferimento di incarichi di collaborazione o di consulenza a soggetti esterni a qualsiasi titolo (compresi quelli affidati con contratto di collaborazione coordinata e continuativa) con indicazione dei soggetti percettori, della ragione dell'incarico e dell'ammontare erogato	Tempestivo (ex art. 8, d.lgs. n. 33/2013)	TUTTI GLI UFFICI COMPETENTI PER CIASCUN Settore	
				Per ciascun titolare di incarico:			
		Art. 15, c. 1, lett. b), d.lgs. n. 33/2013		1) curriculum vitae, redatto in conformità al vigente modello europeo	Tempestivo (ex art. 8, d.lgs. n. 33/2013)	TUTTI GLI UFFICI COMPETENTI PER CIASCUN Settore	
		Art. 15, c. 1, lett. c), d.lgs. n. 33/2013		2) dati relativi allo svolgimento di incarichi o alla titolarità di cariche in enti di diritto privato regolati o finanziati dalla pubblica amministrazione o allo svolgimento di attività professionali	Tempestivo (ex art. 8, d.lgs. n. 33/2013)	TUTTI GLI UFFICI COMPETENTI PER CIASCUN Settore	
		Art. 15, c. 1, lett. d), d.lgs. n. 33/2013		3) compensi comunque denominati, relativi al rapporto di lavoro, di consulenza o di collaborazione (compresi quelli affidati con contratto di collaborazione coordinata e continuativa), con specifica evidenza delle eventuali componenti variabili o legate alla valutazione del risultato	Tempestivo (ex art. 8, d.lgs. n. 33/2013)	TUTTI GLI UFFICI COMPETENTI PER CIASCUN Settore	
		Art. 15, c. 2, d.lgs. n. 33/2013		Tabelle relative agli elenchi dei consulenti con indicazione di oggetto, durata e compenso dell'incarico (comunicate alla Funzione pubblica)	Tempestivo (ex art. 8, d.lgs. n. 33/2013)	TUTTI GLI UFFICI COMPETENTI PER CIASCUN Settore	
		Art. 53, c. 14, d.lgs. n. 165/2001 Art. 53, c. 14, d.lgs. n. 165/2001		Attestazione dell'avvenuta verifica della situazione patrimoniale del consulente	Tempestivo (ex art. 8, d.lgs. n. 33/2013)	TUTTI GLI UFFICI COMPETENTI PER CIASCUN Settore	
		Art. 14, c. 1, lett. a) e c. 1-bis, d.lgs. n. 33/2013		Atto di conferimento, con l'indicazione della durata dell'incarico	Tempestivo (ex art. 8, d.lgs. n. 33/2013)	Settore I	
		Art. 14, c. 1, lett. b) e c. 1-bis, d.lgs. n. 33/2013		Curriculum vitae, redatto in conformità al vigente modello europeo	Tempestivo (ex art. 8, d.lgs. n. 33/2013)	Settore I	
		Art. 14, c. 1, lett. c) e c. 1-bis, d.lgs. n. 33/2013		Compensi di qualsiasi natura connessi all'assunzione dell'incarico (con specifica evidenza delle eventuali componenti variabili o legate alla valutazione del risultato)	Tempestivo (ex art. 8, d.lgs. n. 33/2013)	Settore I	
				Importi di viaggi di servizio e missioni pagati con fondi pubblici	Tempestivo (ex art. 8, d.lgs. n. 33/2013)	Settore I	

Sotto sezione livello 1	Sotto sezione livello 2	Normativa	Singolo obbligo	Contenuti dell'obbligo	Aggiornamento	Ufficio responsabile
A	B	C	D	E	F	G
	Titolari di incarichi dirigenziali amministrativi di vertice	Art. 14, c. 1, lett. d) e c. 1-bis, d.lgs. n. 33/2013	Incarichi amministrativi di vertice (da pubblicare in tabelle)	Dati relativi all'assunzione di altre cariche, presso enti pubblici o privati, e relativi compensi a qualsiasi titolo corrisposti	Tempestivo (ex art. 8, d.lgs. n. 33/2013)	Settore I
		Art. 14, c. 1, lett. e) e c. 1-bis, d.lgs. n. 33/2013		Altri eventuali incarichi con oneri a carico della finanza pubblica e indicazione dei compensi spettanti	Tempestivo (ex art. 8, d.lgs. n. 33/2013)	Settore I
		Art. 14, c. 1, lett. f) e c. 1-bis, d.lgs. n. 33/2013 Art. 2, c. 1, punto 1, l. n. 441/1982		1) dichiarazione concernente diritti reali su beni immobili e su beni mobili iscritti in pubblici registri, titolarità di imprese, azioni di società, quote di partecipazione a società, esercizio di funzioni di amministratore o di sindaco di società, con l'apposizione della formula «sul mio onore affermo che la dichiarazione corrisponde al vero» [Per il soggetto, il coniuge non separato e i parenti entro il secondo grado, ove gli stessi vi consentano (NB: dando eventualmente evidenza del mancato consenso) e riferita al momento dell'assunzione dell'incarico]	Nessuno (va presentata una sola volta entro 3 mesi dalla elezione, dalla nomina o dal conferimento dell'incarico e resta pubblicata fino alla cessazione dell'incarico o del mandato).	NON SUSSISTE LA FATTISPECIE
		Art. 14, c. 1, lett. f) e c. 1-bis, d.lgs. n. 33/2013 Art. 2, c. 1, punto 2, l. n. 441/1982		2) copia dell'ultima dichiarazione dei redditi soggetti all'imposta sui redditi delle persone fisiche [Per il soggetto, il coniuge non separato e i parenti entro il secondo grado, ove gli stessi vi consentano (NB: dando eventualmente evidenza del mancato consenso)] (NB: è necessario limitare, con appositi accorgimenti a cura dell'interessato o della amministrazione, la pubblicazione dei dati sensibili)	Entro 3 mesi della nomina o dal conferimento dell'incarico	NON SUSSISTE LA FATTISPECIE
		Art. 14, c. 1, lett. f) e c. 1-bis, d.lgs. n. 33/2013 Art. 3, l. n. 441/1982		3) attestazione concernente le variazioni della situazione patrimoniale intervenute nell'anno precedente e copia della dichiarazione dei redditi [Per il soggetto, il coniuge non separato e i parenti entro il secondo grado, ove gli stessi vi consentano (NB: dando eventualmente evidenza del mancato consenso)]	Annuale	NON SUSSISTE LA FATTISPECIE
		Art. 20, c. 3, d.lgs. n. 39/2013		Dichiarazione sulla insussistenza di una delle cause di inconfirmità dell'incarico	Tempestivo (art. 20, c. 1, d.lgs. n. 39/2013)	Settore I
		Art. 20, c. 3, d.lgs. n. 39/2013		Dichiarazione sulla insussistenza di una delle cause di incompatibilità al conferimento dell'incarico	Tempestivo (art. 20, c. 2, d.lgs. n. 39/2013)	Settore I
		Art. 14, c. 1-ter, secondo periodo, d.lgs. n. 33/2013		Ammontare complessivo degli emolumenti percepiti a carico della finanza pubblica	Annuale (non oltre il 30 marzo)	Settore I
	Titolari di incarichi dirigenziali (dirigenti non generali)		Incarichi dirigenziali, a qualsiasi titolo conferiti, ivi inclusi quelli conferiti discrezionalmente dall'organo di indirizzo politico senza procedure pubbliche di selezione e titolari di posizione organizzativa con funzioni dirigenziali (da pubblicare in tabelle che distinguano le seguenti situazioni: dirigenti, dirigenti individuati discrezionalmente, titolari di posizione organizzativa con funzioni dirigenziali)	Per ciascun titolare di incarico:		
		Art. 14, c. 1, lett. a) e c. 1-bis, d.lgs. n. 33/2013		Atto di conferimento, con l'indicazione della durata dell'incarico	Tempestivo (ex art. 8, d.lgs. n. 33/2013)	Settore I
		Art. 14, c. 1, lett. b) e c. 1-bis, d.lgs. n. 33/2013		Curriculum vitae, redatto in conformità al vigente modello europeo	Tempestivo (ex art. 8, d.lgs. n. 33/2013)	Settore I
		Art. 14, c. 1, lett. c) e c. 1-bis, d.lgs. n. 33/2013		Compensi di qualsiasi natura connessi all'assunzione dell'incarico (con specifica evidenza delle eventuali componenti variabili o legate alla valutazione del risultato)	Tempestivo (ex art. 8, d.lgs. n. 33/2013)	Settore I
				Importi di viaggi di servizio e missioni pagati con fondi pubblici	Tempestivo (ex art. 8, d.lgs. n. 33/2013)	Settore I
		Art. 14, c. 1, lett. d) e c. 1-bis, d.lgs. n. 33/2013		Dati relativi all'assunzione di altre cariche, presso enti pubblici o privati, e relativi compensi a qualsiasi titolo corrisposti	Tempestivo (ex art. 8, d.lgs. n. 33/2013)	Settore I
		Art. 14, c. 1, lett. e) e c. 1-bis, d.lgs. n. 33/2013		Altri eventuali incarichi con oneri a carico della finanza pubblica e indicazione dei compensi spettanti	Tempestivo (ex art. 8, d.lgs. n. 33/2013)	Settore I
		Art. 14, c. 1, lett. f) e c. 1-bis, d.lgs. n. 33/2013 Art. 2, c. 1, punto 1, l. n. 441/1982		1) dichiarazione concernente diritti reali su beni immobili e su beni mobili iscritti in pubblici registri, titolarità di imprese, azioni di società, quote di partecipazione a società, esercizio di funzioni di amministratore o di sindaco di società, con l'apposizione della formula «sul mio onore affermo che la dichiarazione corrisponde al vero» [Per il soggetto, il coniuge non separato e i parenti entro il secondo grado, ove gli stessi vi consentano (NB: dando eventualmente evidenza del mancato consenso) e riferita al momento dell'assunzione dell'incarico]	Nessuno (va presentata una sola volta entro 3 mesi dalla elezione, dalla nomina o dal conferimento dell'incarico e resta pubblicata fino alla cessazione dell'incarico o del mandato).	NON SUSSISTE LA FATTISPECIE
		Art. 14, c. 1, lett. f) e c. 1-bis, d.lgs. n. 33/2013 Art. 2, c. 1, punto 2, l. n. 441/1982		2) copia dell'ultima dichiarazione dei redditi soggetti all'imposta sui redditi delle persone fisiche [Per il soggetto, il coniuge non separato e i parenti entro il secondo grado, ove gli stessi vi consentano (NB: dando eventualmente evidenza del mancato consenso)] (NB: è necessario limitare, con appositi accorgimenti a cura dell'interessato o della amministrazione, la pubblicazione dei dati sensibili)	Entro 3 mesi della nomina o dal conferimento dell'incarico	NON SUSSISTE LA FATTISPECIE
		Art. 14, c. 1, lett. f) e c. 1-bis, d.lgs. n. 33/2013 Art. 3, l. n. 441/1982		3) attestazione concernente le variazioni della situazione patrimoniale intervenute nell'anno precedente e copia della dichiarazione dei redditi [Per il soggetto, il coniuge non separato e i parenti entro il secondo grado, ove gli stessi vi consentano (NB: dando eventualmente evidenza del mancato consenso)]	Annuale	NON SUSSISTE LA FATTISPECIE

Sotto sezione livello 1	Sotto sezione livello 2	Normativa	Singolo obbligo	Contenuti dell'obbligo	Aggiornamento	Ufficio responsabile	
A	B	C	D	E	F	G	
Personale		Art. 20, c. 3, d.lgs. n. 39/2013		Dichiarazione sulla insussistenza di una delle cause di inconfirmità dell'incarico	Tempestivo (art. 20, c. 1, d.lgs. n. 39/2013)	Settore I	
		Art. 20, c. 3, d.lgs. n. 39/2013		Dichiarazione sulla insussistenza di una delle cause di incompatibilità al conferimento dell'incarico	Annuale (art. 20, c. 2, d.lgs. n. 39/2013)	Settore I	
		Art. 14, c. 1-ter, secondo periodo, d.lgs. n. 33/2013			Ammontare complessivo degli emolumenti percepiti a carico della finanza pubblica	Annuale (non oltre il 30 marzo)	Settore I
		Art. 15, c. 5, d.lgs. n. 33/2013		Elenco posizioni dirigenziali discrezionali	Elenco delle posizioni dirigenziali, integrato dai relativi titoli e curricula, attribuite a persone, anche esterne alle pubbliche amministrazioni, individuate discrezionalmente dall'organo di indirizzo politico senza procedure pubbliche di selezione	Dati non più soggetti a pubblicazione obbligatoria ai sensi del d.lgs. 97/2016	
		Art. 19, c. 1-bis, d.lgs. n. 165/2001		Posti di funzione disponibili	Numero e tipologia dei posti di funzione che si rendono disponibili nella dotazione organica e relativi criteri di scelta	Tempestivo	Settore I
		Art. 1, c. 7, d.p.r. n. 108/2004		Ruolo dirigenti	Ruolo dei dirigenti	Annuale	NON SUSSISTE LA FATTISPECIE
	Dirigenti cessati		Art. 14, c. 1, lett. a), d.lgs. n. 33/2013	Dirigenti cessati dal rapporto di lavoro (documentazione da pubblicare sul sito web)	Atto di nomina o di proclamazione, con l'indicazione della durata dell'incarico	Nessuno	NON SUSSISTE LA FATTISPECIE
			Art. 14, c. 1, lett. b), d.lgs. n. 33/2013		Curriculum vitae	Nessuno	NON SUSSISTE LA FATTISPECIE
			Art. 14, c. 1, lett. c), d.lgs. n. 33/2013		Compensi di qualsiasi natura commessi all'esecuzione della carica	Nessuno	NON SUSSISTE LA FATTISPECIE
			Art. 14, c. 1, lett. d), d.lgs. n. 33/2013		Importi di viaggi di servizio e missioni pagati con fondi pubblici	Nessuno	NON SUSSISTE LA FATTISPECIE
			Art. 14, c. 1, lett. e), d.lgs. n. 33/2013		Dati relativi all'assunzione di altre cariche, presso enti pubblici o privati, e relativi compensi a qualsiasi titolo corrisposti	Nessuno	NON SUSSISTE LA FATTISPECIE
			Art. 14, c. 1, lett. f), d.lgs. n. 33/2013		Altri eventuali incarichi con oneri a carico della finanza pubblica e indicazione dei compensi spettanti	Nessuno	NON SUSSISTE LA FATTISPECIE
			Art. 14, c. 1, lett. g), d.lgs. n. 33/2013		1) Copie delle dichiarazioni dei redditi riferite al periodo dell'incarico	Nessuno	NON SUSSISTE LA FATTISPECIE
			Art. 14, c. 1, lett. f), d.lgs. n. 33/2013 Art. 4, l. n. 441/1982		2) copia della dichiarazione dei redditi successiva al termine dell'incarico o carica, entro un mese dalla scadenza del termine di legge per la presentazione della dichiarazione [Per il soggetto, il coniuge non separato e i parenti entro il secondo grado, ove gli stessi vi consentano (NB: dando eventualmente evidenza del mancato consenso)] (NB: è necessario limitare, con appositi accorgimenti a cura dell'interessato o della amministrazione, la pubblicazione dei dati sensibili)	Nessuno	NON SUSSISTE LA FATTISPECIE
			Art. 14, c. 1, lett. f), d.lgs. n. 33/2013 Art. 4, l. n. 441/1982		3) dichiarazione concernente le variazioni della situazione patrimoniale intervenute dopo l'ultima attestazione [Per il soggetto, il coniuge non separato e i parenti entro il secondo grado, ove gli stessi vi consentano (NB: dando eventualmente evidenza del mancato consenso)]	Nessuno (va presentata una sola volta entro 3 mesi dalla cessazione dell'incarico).	NON SUSSISTE LA FATTISPECIE
			Sanzioni per mancata comunicazione dei dati			Art. 47, c. 1, d.lgs. n. 33/2013	Sanzioni per mancata o incompleta comunicazione dei dati da parte dei titolari di incarichi dirigenziali
	Posizioni organizzative		Art. 14, c. 1-quinquies, d.lgs. n. 33/2013	Posizioni organizzative	Curricula dei titolari di posizioni organizzative redatti in conformità al vigente modello europeo	Tempestivo (ex art. 8, d.lgs. n. 33/2013)	Settore I
	Dotazione organica		Art. 16, c. 1, d.lgs. n. 33/2013	Conto annuale del personale	Conto annuale del personale e relative spese sostenute, nell'ambito del quale sono rappresentati i dati relativi alla dotazione organica e al personale effettivamente in servizio e al relativo costo, con l'indicazione della distribuzione tra le diverse qualifiche e aree professionali, con particolare riguardo al personale assegnato agli uffici di diretta collaborazione con gli organi di indirizzo politico	Annuale (art. 16, c. 1, d.lgs. n. 33/2013)	Settore I
			Art. 16, c. 2, d.lgs. n. 33/2013	Costo personale tempo indeterminato	Costo complessivo del personale a tempo indeterminato in servizio, articolato per aree professionali, con particolare riguardo al personale assegnato agli uffici di diretta collaborazione con gli organi di indirizzo politico	Annuale (art. 16, c. 2, d.lgs. n. 33/2013)	Settore I
Personale non a tempo indeterminato		Art. 17, c. 1, d.lgs. n. 33/2013	Personale non a tempo indeterminato (da pubblicare in tabelle)	Personale con rapporto di lavoro non a tempo indeterminato, ivi compreso il personale assegnato agli uffici di diretta collaborazione con gli organi di indirizzo politico	Annuale (art. 17, c. 1, d.lgs. n. 33/2013)	Settore I	
		Art. 17, c. 2, d.lgs. n. 33/2013	Costo del personale non a tempo indeterminato (da pubblicare in tabelle)	Costo complessivo del personale con rapporto di lavoro non a tempo indeterminato, con particolare riguardo al personale assegnato agli uffici di diretta collaborazione con gli organi di indirizzo politico	Trimestrale (art. 17, c. 2, d.lgs. n. 33/2013)	Settore I	
Tassi di assenza		Art. 16, c. 3, d.lgs. n. 33/2013	Tassi di assenza trimestrali (da pubblicare in tabelle)	Tassi di assenza del personale distinti per uffici di livello dirigenziale	Trimestrale (art. 16, c. 3, d.lgs. n. 33/2013)	Settore I	
Incarichi conferiti e autorizzati ai dipendenti (dirigenti e non dirigenti)		Art. 18, d.lgs. n. 33/2013 - Art. 53, c. 14, d.lgs. n. 165/2001	Incarichi conferiti e autorizzati ai dipendenti (dirigenti e non dirigenti) (da pubblicare in tabelle)	Elenco degli incarichi conferiti o autorizzati a ciascun dipendente (dirigente e non dirigente), con l'indicazione dell'oggetto, della durata e del compenso spettante per ogni incarico	Tempestivo (ex art. 8, d.lgs. n. 33/2013)	Settore I	
Contrattazione collettiva		Art. 21, c. 1, d.lgs. n. 33/2013 - Art. 47, c. 8, d.lgs. n. 165/2001	Contrattazione collettiva	Riferimenti necessari per la consultazione dei contratti e accordi collettivi nazionali	Tempestivo (ex art. 8, d.lgs. n. 33/2013)	Settore I	

Sotto sezione livello 1	Sotto sezione livello 2	Normativa	Singolo obbligo	Contenuti dell'obbligo	Aggiornamento	Ufficio responsabile
A	B	C	D	E	F	G
		109/2001		ed eventuali interpretazioni autentiche		
	Contrattazione integrativa	Art. 21, c. 2, d.lgs. n. 33/2013	Contratti integrativi	Contratti integrativi stipulati, con la relazione tecnico-finanziaria e quella illustrativa, certificate dagli organi di controllo (collegio dei revisori dei conti, collegio sindacale, uffici centrali di bilancio o analoghi organi previsti dai rispettivi ordinamenti)	Tempestivo (ex art. 8, d.lgs. n. 33/2013)	Settore I
		Art. 21, c. 2, d.lgs. n. 33/2013 - Art. 55, c. 4, d.lgs. n. 150/2009	Costi contratti integrativi	Specifiche informazioni sui costi della contrattazione integrativa, certificate dagli organi di controllo interno, trasmesse al Ministero dell'Economia e delle Finanze, che predispone, allo scopo, uno specifico modello di rilevazione, d'intesa con la Corte dei conti e con la Presidenza del Consiglio dei Ministri - Dipartimento della funzione pubblica	Annuale (art. 55, c. 4, d.lgs. n. 150/2009)	Settore I
		Art. 10, c. 8, lett. c), d.lgs. n. 33/2013	OIV (da pubblicare in tabelle)	OIV (da pubblicare in tabelle)	Nominativi	Tempestivo (ex art. 8, d.lgs. n. 33/2013)
	Art. 10, c. 8, lett. c), d.lgs. n. 33/2013	Curricula			Tempestivo (ex art. 8, d.lgs. n. 33/2013)	Settore I
	Par. 14.2, delib. CIVIT n. 12/2013	Compensi			Tempestivo (ex art. 8, d.lgs. n. 33/2013)	Settore I
<b>Bandi di concorso</b>		Art. 19, d.lgs. n. 33/2013	Bandi di concorso (da pubblicare in tabelle)	Bandi di concorso per il reclutamento, a qualsiasi titolo, di personale presso l'amministrazione nonché i criteri di valutazione della Commissione e le tracce delle prove scritte	Tempestivo (ex art. 8, d.lgs. n. 33/2013)	Settore I
<b>Performance</b>	Sistema di misurazione e valutazione della Performance	Par. 1, delib. CIVIT n. 104/2016	Sistema di misurazione e valutazione della Performance	Sistema di misurazione e valutazione della Performance (art. 10, d.lgs. n. 33/2013)	Tempestivo (ex art. 8, d.lgs. n. 33/2013)	Settore I
	Piano della Performance	Art. 10, c. 8, lett. b), d.lgs. n. 33/2013	Piano della Performance/Piano esecutivo di gestione	Piano esecutivo di gestione (per gli enti locali) (art. 169, c. 3-bis, d.lgs. n. 267/2000)	Tempestivo (ex art. 8, d.lgs. n. 33/2013)	Settore I
	Relazione sulla Performance		Relazione sulla Performance	Relazione sulla Performance (art. 10, d.lgs. 150/2009)	Tempestivo (ex art. 8, d.lgs. n. 33/2013)	Settore I
	Ammontare complessivo dei premi	Art. 20, c. 1, d.lgs. n. 33/2013	Ammontare complessivo dei premi (da pubblicare in tabelle)	Ammontare complessivo dei premi collegati alla performance stanziati	Tempestivo (ex art. 8, d.lgs. n. 33/2013)	Settore I
				Ammontare dei premi effettivamente distribuiti	Tempestivo (ex art. 8, d.lgs. n. 33/2013)	Settore I
	Dati relativi ai premi	Art. 20, c. 2, d.lgs. n. 33/2013	Dati relativi ai premi (da pubblicare in tabelle)	Criteri definiti nei sistemi di misurazione e valutazione della performance per l'assegnazione del trattamento accessorio	Tempestivo (ex art. 8, d.lgs. n. 33/2013)	Settore I
				Distribuzione del trattamento accessorio, in forma aggregata, al fine di dare conto del livello di selettività utilizzato nella distribuzione dei premi e degli incentivi	Tempestivo (ex art. 8, d.lgs. n. 33/2013)	Settore I
				Grado di differenziazione dell'utilizzo della premialità sia per i dirigenti sia per i dipendenti	Tempestivo (ex art. 8, d.lgs. n. 33/2013)	Settore I
	Benessere organizzativo	Art. 20, c. 3, d.lgs. n. 33/2013	Benessere organizzativo	Livelli di benessere organizzativo	Dati non più soggetti a pubblicazione obbligatoria ai sensi del d.lgs. 97/2016	
	<b>Enti pubblici vigilati</b>	Art. 22, c. 1, lett. a), d.lgs. n. 33/2013	Art. 22, c. 2, d.lgs. n. 33/2013	Enti pubblici vigilati (da pubblicare in tabelle)	Elenco degli enti pubblici, comunque denominati, istituiti, vigilati e finanziati dall'amministrazione ovvero per i quali l'amministrazione abbia il potere di nomina degli amministratori dell'ente, con l'indicazione delle funzioni attribuite e delle attività svolte in favore dell'amministrazione o delle attività di servizio pubblico affidate	Annuale (art. 22, c. 1, d.lgs. n. 33/2013)
<b>Per ciascuno degli enti:</b>						
1) ragione sociale					Annuale (art. 22, c. 1, d.lgs. n. 33/2013)	Settore I
2) misura dell'eventuale partecipazione dell'amministrazione					Annuale (art. 22, c. 1, d.lgs. n. 33/2013)	Settore I
3) durata dell'impegno					Annuale (art. 22, c. 1, d.lgs. n. 33/2013)	Settore I
4) onere complessivo a qualsiasi titolo gravante per l'anno sul bilancio dell'amministrazione					Annuale (art. 22, c. 1, d.lgs. n. 33/2013)	Settore I
5) numero dei rappresentanti dell'amministrazione negli organi di governo e trattamento economico complessivo a ciascuno di essi spettante (con l'esclusione dei rimborsi per vitto e alloggio)					Annuale (art. 22, c. 1, d.lgs. n. 33/2013)	Settore I
6) risultati di bilancio degli ultimi tre esercizi finanziari					Annuale (art. 22, c. 1, d.lgs. n. 33/2013)	Settore I
7) incarichi di amministratore dell'ente e relativo trattamento economico complessivo (con l'esclusione dei rimborsi per vitto e alloggio)					Annuale (art. 22, c. 1, d.lgs. n. 33/2013)	Settore I
Art. 20, c. 3, d.lgs. n. 39/2013					Dichiarazione sulla insussistenza di una delle cause di inconferibilità dell'incarico ( <a href="#">link al sito dell'ente</a> )	Tempestivo (art. 20, c. 1, d.lgs. n. 39/2013)
Art. 20, c. 3, d.lgs. n. 39/2013	Dichiarazione sulla insussistenza di una delle cause di incompatibilità al conferimento dell'incarico ( <a href="#">link al sito dell'ente</a> )	Annuale (art. 20, c. 2, d.lgs. n. 39/2013)	Settore I			
Art. 22, c. 3, d.lgs. n. 33/2013	Collegamento con i siti istituzionali degli enti pubblici vigilati	Annuale (art. 22, c. 1, d.lgs. n. 33/2013)	Settore I			

Sotto sezione livello 1	Sotto sezione livello 2	Normativa	Singolo obbligo	Contenuti dell'obbligo	Aggiornamento	Ufficio responsabile	
A	B	C	D	E	F	G	
Enti controllati	Società partecipate	Art. 22, c. 1, lett. b), d.lgs. n. 33/2013	Dati società partecipate (da pubblicare in tabelle)	Elenco delle società di cui l'amministrazione detiene direttamente quote di partecipazione anche minoritaria, con l'indicazione dell'entità, delle funzioni attribuite e delle attività svolte in favore dell'amministrazione o delle attività di servizio pubblico affidate, ad esclusione delle società, partecipate da amministrazioni pubbliche, con azioni quotate in mercati regolamentati italiani o di altri paesi dell'Unione europea, e loro controllate. (art. 22, c. 6, d.lgs. n. 33/2013)	Annuale (art. 22, c. 1, d.lgs. n. 33/2013)	Settore I	
				Per CIASCUN delle società:			
				1) ragione sociale	Annuale (art. 22, c. 1, d.lgs. n. 33/2013)	Settore I	
				2) misura dell'eventuale partecipazione dell'amministrazione	Annuale (art. 22, c. 1, d.lgs. n. 33/2013)	Settore I	
				3) durata dell'impegno	Annuale (art. 22, c. 1, d.lgs. n. 33/2013)	Settore I	
				4) onere complessivo a qualsiasi titolo gravante per l'anno sul bilancio dell'amministrazione	Annuale (art. 22, c. 1, d.lgs. n. 33/2013)	Settore I	
				5) numero dei rappresentanti dell'amministrazione negli organi di governo e trattamento economico complessivo a ciascuno di essi spettante	Annuale (art. 22, c. 1, d.lgs. n. 33/2013)	Settore I	
				6) risultati di bilancio degli ultimi tre esercizi finanziari	Annuale (art. 22, c. 1, d.lgs. n. 33/2013)	Settore I	
				7) incarichi di amministratore della società e relativo trattamento economico complessivo	Annuale (art. 22, c. 1, d.lgs. n. 33/2013)	Settore I	
				Art. 20, c. 3, d.lgs. n. 39/2013		Tempestivo (art. 20, c. 1, d.lgs. n. 39/2013)	Settore I
	Art. 20, c. 3, d.lgs. n. 39/2014		Annuale (art. 20, c. 2, d.lgs. n. 39/2013)	Settore I			
	Art. 22, c. 3, d.lgs. n. 33/2013		Collegamento con i siti istituzionali delle società partecipate	Annuale (art. 22, c. 1, d.lgs. n. 33/2013)	Settore I		
	Art. 22, c. 1, lett. d-bis, d.lgs. n. 33/2013	Provedimenti	Provedimenti in materia di costituzione di società a partecipazione pubblica, acquisto di partecipazioni in società già costituite, gestione delle partecipazioni pubbliche, alienazione di partecipazioni sociali, quotazione di società a controllo pubblico in mercati regolamentati e razionalizzazione periodica delle partecipazioni pubbliche, previsti dal decreto legislativo adottato ai sensi dell'articolo 18 della legge 7 agosto 2015, n. 124 (art. 20 d.lgs. 175/2016)	Tempestivo (ex art. 8, d.lgs. n. 33/2013)	Settore I		
			Provedimenti con cui le amministrazioni pubbliche socie fissano obiettivi specifici, annuali e pluriennali, sul complesso delle spese di funzionamento, ivi comprese quelle per il personale, delle società controllate	Tempestivo (ex art. 8, d.lgs. n. 33/2013)	Settore I		
			Provedimenti con cui le società a controllo pubblico garantiscono il concreto perseguimento degli obiettivi specifici, annuali e pluriennali, sul complesso delle spese di funzionamento	Tempestivo (ex art. 8, d.lgs. n. 33/2013)	Settore I		
	Art. 22, c. 1, lett. c), d.lgs. n. 33/2013	Enti di diritto privato controllati	Art. 22, c. 2, d.lgs. n. 33/2013	Enti di diritto privato controllati (da pubblicare in tabelle)	Elenco degli enti di diritto privato, comunque denominati, in controllo dell'amministrazione, con l'indicazione delle funzioni attribuite e delle attività svolte in favore dell'amministrazione o delle attività di servizio pubblico affidate	Annuale (art. 22, c. 1, d.lgs. n. 33/2013)	Settore I
					Per ciascuno degli enti:		
					1) ragione sociale	Annuale (art. 22, c. 1, d.lgs. n. 33/2013)	Settore I
					2) misura dell'eventuale partecipazione dell'amministrazione	Annuale (art. 22, c. 1, d.lgs. n. 33/2013)	Settore I
					3) durata dell'impegno	Annuale (art. 22, c. 1, d.lgs. n. 33/2013)	Settore I
4) onere complessivo a qualsiasi titolo gravante per l'anno sul bilancio dell'amministrazione					Annuale (art. 22, c. 1, d.lgs. n. 33/2013)	Settore I	
5) numero dei rappresentanti dell'amministrazione negli organi di governo e trattamento economico complessivo a ciascuno di essi spettante					Annuale (art. 22, c. 1, d.lgs. n. 33/2013)	Settore I	
6) risultati di bilancio degli ultimi tre esercizi finanziari					Annuale (art. 22, c. 1, d.lgs. n. 33/2013)	Settore I	
7) incarichi di amministratore dell'ente e relativo trattamento economico complessivo					Annuale (art. 22, c. 1, d.lgs. n. 33/2013)	Settore I	
Art. 20, c. 3, d.lgs. n. 39/2013						Tempestivo (art. 20, c. 1, d.lgs. n. 39/2013)	Settore I
Art. 20, c. 3, d.lgs. n. 39/2013		Annuale (art. 20, c. 2, d.lgs. n. 39/2013)	Settore I				

Sotto sezione livello 1	Sotto sezione livello 2	Normativa	Singolo obbligo	Contenuti dell'obbligo	Aggiornamento	Ufficio responsabile
A	B	C	D	E	F	G
		Art. 22, c. 3, d.lgs. n. 33/2013		Collegamento con i siti istituzionali degli enti di diritto privato controllati	Annuale (art. 22, c. 1, d.lgs. n. 33/2013)	Settore I
	Rappresentazione grafica	Art. 22, c. 1, lett. d), d.lgs. n. 33/2013	Rappresentazione grafica	Una o più rappresentazioni grafiche che evidenziano i rapporti tra l'amministrazione e gli enti pubblici vigilati, le società partecipate, gli enti di diritto privato controllati	Annuale (art. 22, c. 1, d.lgs. n. 33/2013)	Settore I
Attività e procedimenti	Dati aggregati attività amministrativa	Art. 24, c. 1, d.lgs. n. 33/2013	Dati aggregati attività amministrativa	Dati relativi alla attività amministrativa, in forma anonima e aggregata di dati.	Dati non più soggetti a pubblicazione	
	Tipologie di procedimento		Tipologie di procedimento (da pubblicare in tabelle)	<b>Per CIASCUN tipologia di procedimento:</b>		
		Art. 35, c. 1, lett. a), d.lgs. n. 33/2013		1) breve descrizione del procedimento con indicazione di tutti i riferimenti normativi utili	Tempestivo (ex art. 8, d.lgs. n. 33/2013)	TUTTI GLI UFFICI COMPETENTI PER CIASCUN Settore
		Art. 35, c. 1, lett. b), d.lgs. n. 33/2013		2) unità organizzative responsabili dell'istruttoria	Tempestivo (ex art. 8, d.lgs. n. 33/2013)	TUTTI GLI UFFICI COMPETENTI PER CIASCUN Settore
		Art. 35, c. 1, lett. c), d.lgs. n. 33/2013		3) l'ufficio del procedimento, unitamente ai recapiti telefonici e alla casella di posta elettronica istituzionale	Tempestivo (ex art. 8, d.lgs. n. 33/2013)	TUTTI GLI UFFICI COMPETENTI PER CIASCUN Settore
		Art. 35, c. 1, lett. d), d.lgs. n. 33/2013		4) ove diverso, l'ufficio competente all'adozione del provvedimento finale, con l'indicazione del nome del responsabile dell'ufficio unitamente ai rispettivi recapiti telefonici e alla casella di posta elettronica istituzionale	Tempestivo (ex art. 8, d.lgs. n. 33/2013)	TUTTI GLI UFFICI COMPETENTI PER CIASCUN Settore
		Art. 35, c. 1, lett. e), d.lgs. n. 33/2013		5) modalità con le quali gli interessati possono ottenere le informazioni relative ai procedimenti in corso che li riguardano	Tempestivo (ex art. 8, d.lgs. n. 33/2013)	TUTTI GLI UFFICI COMPETENTI PER CIASCUN Settore
		Art. 35, c. 1, lett. f), d.lgs. n. 33/2013		6) termine fissato in sede di disciplina normativa del procedimento per la conclusione con l'adozione di un provvedimento espresso e ogni altro termine procedimentale rilevante	Tempestivo (ex art. 8, d.lgs. n. 33/2013)	TUTTI GLI UFFICI COMPETENTI PER CIASCUN Settore
		Art. 35, c. 1, lett. g), d.lgs. n. 33/2013		7) procedimenti per i quali il provvedimento dell'amministrazione può essere sostituito da una dichiarazione dell'interessato ovvero il procedimento può concludersi con il silenzio-assenso dell'amministrazione	Tempestivo (ex art. 8, d.lgs. n. 33/2013)	TUTTI GLI UFFICI COMPETENTI PER CIASCUN Settore
		Art. 35, c. 1, lett. h), d.lgs. n. 33/2013		8) strumenti di tutela amministrativa e giurisdizionale, riconosciuti dalla legge in favore dell'interessato, nel corso del procedimento nei confronti del provvedimento finale ovvero nei casi di adozione del provvedimento oltre il termine predeterminato per la sua conclusione e i modi per attivarli	Tempestivo (ex art. 8, d.lgs. n. 33/2013)	TUTTI GLI UFFICI COMPETENTI PER CIASCUN Settore
		Art. 35, c. 1, lett. i), d.lgs. n. 33/2013		9) <i>link</i> di accesso al servizio on line, ove sia già disponibile in rete, o tempi previsti per la sua attivazione	Tempestivo (ex art. 8, d.lgs. n. 33/2013)	TUTTI GLI UFFICI COMPETENTI PER CIASCUN Settore
		Art. 35, c. 1, lett. j), d.lgs. n. 33/2013		10) modalità per l'effettuazione dei pagamenti eventualmente necessari, con i codici IBAN identificativi del conto di pagamento, ovvero di imputazione del versamento in Tesoreria, tramite i quali i soggetti versanti possono effettuare i pagamenti mediante bonifico bancario o postale, ovvero gli identificativi del conto corrente postale sul quale i soggetti versanti possono effettuare i pagamenti mediante bollettino postale, nonché i codici identificativi del pagamento da indicare obbligatoriamente per il versamento	Tempestivo (ex art. 8, d.lgs. n. 33/2013)	TUTTI GLI UFFICI COMPETENTI PER CIASCUN Settore
		Art. 35, c. 1, lett. m), d.lgs. n. 33/2013		11) nome del soggetto a cui è attribuito, in caso di inerzia, il potere sostitutivo, nonché modalità per attivare tale potere, con indicazione dei recapiti telefonici e delle caselle di posta elettronica istituzionale	Tempestivo (ex art. 8, d.lgs. n. 33/2013)	TUTTI GLI UFFICI COMPETENTI PER CIASCUN Settore
		Art. 35, c. 1, lett. d), d.lgs. n. 33/2013		<b>Per i procedimenti ad istanza di parte:</b>		
		Art. 35, c. 1, lett. d), d.lgs. n. 33/2013		1) atti e documenti da allegare all'istanza e modulistica necessaria, compresi i facsimile per le autocertificazioni	Tempestivo (ex art. 8, d.lgs. n. 33/2013)	TUTTI GLI UFFICI COMPETENTI PER CIASCUN Settore
Art. 35, c. 1, lett. d), d.lgs. n. 33/2013 e Art. 1, c. 29, l. 190/2012	2) uffici ai quali rivolgersi per informazioni, orari e modalità di accesso con indicazione degli indirizzi, recapiti telefonici e caselle di posta elettronica istituzionale a cui presentare le istanze	Tempestivo (ex art. 8, d.lgs. n. 33/2013)	TUTTI GLI UFFICI COMPETENTI PER CIASCUN Settore			
Monitoraggio tempi procedurali	Art. 1, c. 28, l. n. 190/2012 - Art. 24, c. 2, d.lgs. n. 33/2013	Monitoraggio tempi procedurali	Risultati del monitoraggio periodico concernente il rispetto dei tempi procedurali	Dati non più soggetti a pubblicazione obbligatoria ai sensi del d.lgs. 97/2016		
Dichiarazioni sostitutive e acquisizione d'ufficio dei dati	Art. 35, c. 3, d.lgs. n. 33/2013	Recapiti dell'ufficio responsabile	Recapiti telefonici e casella di posta elettronica istituzionale dell'ufficio responsabile per le attività volte a gestire, garantire e verificare la trasmissione dei dati o l'accesso diretto degli stessi da parte delle amministrazioni procedenti all'acquisizione d'ufficio dei dati e allo svolgimento dei controlli sulle dichiarazioni sostitutive	Tempestivo (ex art. 8, d.lgs. n. 33/2013)	TUTTI GLI UFFICI COMPETENTI PER CIASCUN Settore	



Sotto sezione livello 1	Sotto sezione livello 2	Normativa	Singolo obbligo	Contenuti dell'obbligo	Aggiornamento	Ufficio responsabile
A	B	C	D	E	F	G
Provvedimenti	Provvedimenti organi indirizzo politico	Art. 23, c. 1, d.lgs. n. 33/2013 /Art. 1, co. 16 della l. n. 190/2012	Provvedimenti organi indirizzo politico	Elenco dei provvedimenti, con particolare riferimento ai provvedimenti finali dei procedimenti di: scelta del contraente per l'affidamento di lavori, forniture e servizi, anche con riferimento alla modalità di selezione prescelta (link alla sotto-sezione "bandi di gara e contratti"); accordi stipulati dall'amministrazione con soggetti privati o con altre amministrazioni pubbliche.	Semestrale (art. 23, c. 1, d.lgs. n. 33/2013)	TUTTI GLI UFFICI COMPETENTI PER CIASCUN Settore
	Provvedimenti organi indirizzo politico	Art. 23, c. 1, d.lgs. n. 33/2013 /Art. 1, co. 16 della l. n. 190/2012	Provvedimenti organi indirizzo politico	Elenco dei provvedimenti, con particolare riferimento ai provvedimenti finali dei procedimenti di: autorizzazione o concessione; concorsi e prove selettive per l'assunzione del personale e progressioni di carriera.	Dati non più soggetti a pubblicazione obbligatoria ai sensi del d.lgs. 97/2016	
	Provvedimenti dirigenti amministrativi	Art. 23, c. 1, d.lgs. n. 33/2013 /Art. 1, co. 16 della l. n. 190/2012	Provvedimenti dirigenti amministrativi	Elenco dei provvedimenti, con particolare riferimento ai provvedimenti finali dei procedimenti di: scelta del contraente per l'affidamento di lavori, forniture e servizi, anche con riferimento alla modalità di selezione prescelta (link alla sotto-sezione "bandi di gara e contratti"); accordi stipulati dall'amministrazione con soggetti privati o con altre amministrazioni pubbliche.	Semestrale (art. 23, c. 1, d.lgs. n. 33/2013)	TUTTI GLI UFFICI COMPETENTI PER CIASCUN Settore
	Provvedimenti dirigenti amministrativi	Art. 23, c. 1, d.lgs. n. 33/2013 /Art. 1, co. 16 della l. n. 190/2012	Provvedimenti dirigenti amministrativi	Elenco dei provvedimenti, con particolare riferimento ai provvedimenti finali dei procedimenti di: autorizzazione o concessione; concorsi e prove selettive per l'assunzione del personale e progressioni di carriera.	Dati non più soggetti a pubblicazione obbligatoria ai sensi del d.lgs. 97/2016	
Controlli sulle imprese		Art. 25, c. 1, lett. a), d.lgs. n. 33/2013	Tipologie di controllo	Elenco delle tipologie di controllo a cui sono sottoposte le imprese in ragione		
		Art. 25, c. 1, lett. b), d.lgs. n. 33/2013	Obblighi e adempimenti	Elenco degli obblighi e degli adempimenti oggetto delle attività di controllo che le imprese sono tenute a rispettare per ottemperare alle disposizioni normative	Dati non più soggetti a pubblicazione obbligatoria ai sensi del d.lgs. 97/2016	
Bandi di gara e contratti	Informazioni sulle singole procedure in formato tabellare	Art. 4 delib. Anac n. 39/2016	Dati previsti dall'articolo 1, comma 32, della legge 6 novembre 2012, n. 190 Informazioni sulle singole procedure - (da pubblicare secondo le "Specifiche tecniche per la pubblicazione dei dati ai sensi dell'art. 1, comma 32, della Legge n. 190/2012", adottate secondo quanto indicato nella delib. Anac 39/2016)	Codice Identificativo Gara (CIG)	Tempestivo	TUTTI GLI UFFICI COMPETENTI PER CIASCUN Settore
		Art. 1, c. 32, l. n. 190/2012 Art. 37, c. 1, lett. a) d.lgs. n. 33/2013 Art. 4 delib. Anac n. 39/2016		Struttura proponente, Oggetto del bando, Procedura di scelta del contraente, Elenco degli operatori invitati a presentare offerte/Numero di offerenti che hanno partecipato al procedimento, Aggiudicatario, Importo di aggiudicazione, Tempi di completamento dell'opera servizio o fornitura, Importo delle somme liquidate	Tempestivo	TUTTI GLI UFFICI COMPETENTI PER CIASCUN Settore
		Art. 1, c. 32, l. n. 190/2012 Art. 37, c. 1, lett. a) d.lgs. n. 33/2013 Art. 4 delib. Anac n. 39/2016		Tabelle riassuntive rese liberamente scaricabili in un formato digitale standard aperto con informazioni sui contratti relative all'anno precedente (nello specifico: Codice Identificativo Gara (CIG), struttura proponente, oggetto del bando, procedura di scelta del contraente, elenco degli operatori invitati a presentare offerte/numero di offerenti che hanno partecipato al procedimento, aggiudicatario, importo di aggiudicazione, tempi di completamento dell'opera servizio o fornitura, importo delle somme liquidate)	Annuale (art. 1, c. 32, l. n. 190/2012)	TUTTI GLI UFFICI COMPETENTI PER CIASCUN Settore
		Art. 37, c. 1, lett. b) d.lgs. n. 33/2013 Art. 21, c. 7 e 29, c. 1, d.lgs. n. 50/2016	Atti relativi alla programmazione di lavori, opere, servizi, forniture	Programma biennale degli acquisti di beni e servizi, programmazione dei lavori, opere, servizi, forniture	Tempestivo	TUTTI GLI UFFICI COMPETENTI PER CIASCUN Settore
		Art. 37, c. 1, lett. b) d.lgs. n. 33/2013 e art. 29, c. 1, d.lgs. n. 50/2016		<b>Per CIASCUN procedura:</b> <b>Avvisi di premiazione</b> - Avvisi di premiazione (art. 20, c. 1, d.lgs. n. 50/2016)	Tempestivo	TUTTI GLI UFFICI COMPETENTI PER CIASCUN Settore
		Art. 37, c. 1, lett. b) d.lgs. n. 33/2013 e art. 29, c. 1, d.lgs. n. 50/2016		<b>Delibera a contrarre o atto equivalente</b> (per tutte le procedure)	Tempestivo	TUTTI GLI UFFICI COMPETENTI PER CIASCUN Settore
		Art. 37, c. 1, lett. b) d.lgs. n. 33/2013 e art. 29, c. 1, d.lgs. n. 50/2016		<b>Avvisi e bandi</b> - Avviso (art. 19, c. 1, d.lgs. n. 50/2016); Avviso di indagini di mercato (art. 36, c. 7, d.lgs. n. 50/2016 e Linee guida ANAC); Avviso di formazione elenco operatori economici e pubblicazione elenco (art. 36, c. 7, d.lgs. n. 50/2016 e Linee guida ANAC); Bandi ed avvisi (art. 36, c. 9, d.lgs. n. 50/2016); Bandi ed avvisi (art. 73, c. 1, e 4, d.lgs. n. 50/2016); Bandi ed avvisi (art. 127, c. 1, d.lgs. n. 50/2016); Avviso periodico indicativo (art. 127, c. 2, d.lgs. n. 50/2016); Avviso relativo all'esito della procedura; Pubblicazione a livello nazionale di bandi e avvisi; Bando di concorso (art. 153, c. 1, d.lgs. n. 50/2016); Avviso di aggiudicazione (art. 153, c. 2, d.lgs. n. 50/2016); Bando di concessione, invito a presentare offerta, documenti di gara (art. 171, c. 1 e 5, d.lgs. n. 50/2016); Avviso in merito alla modifica dell'ordine di importanza dei criteri, Bando di concessione (art. 173, c. 3, d.lgs. n. 50/2016); Bando di gara (art. 183, c. 2, d.lgs. n. 50/2016); Avviso costituzione del privilegio (art. 186, c. 3, d.lgs. n. 50/2016); Bando di gara (art. 188, c. 3, d.lgs. n. 50/2016)	Tempestivo	TUTTI GLI UFFICI COMPETENTI PER CIASCUN Settore



Sotto sezione livello 1	Sotto sezione livello 2	Normativa	Singolo obbligo	Contenuti dell'obbligo	Aggiornamento	Ufficio responsabile		
A	B	C	D	E	F	G		
	Atti delle amministrazioni aggiudicatrici e degli enti aggiudicatori distintamente per ogni procedura	Art. 37, c. 1, lett. b) d.lgs. n. 33/2013 e art. 29, c. 1, d.lgs. n. 50/2016	Atti relativi alle procedure per l'affidamento di appalti pubblici di servizi, forniture, lavori e opere, di concorsi pubblici di progettazione, di concorsi di idee e di concessioni. Compresi quelli tra enti nell'ambito del settore pubblico di cui all'art. 5 del dlgs n. 50/2016	<b>Avviso sui risultati della procedura di affidamento</b> - Avviso sui risultati della procedura di affidamento con indicazione dei soggetti invitati (art. 36, c. 2, dlgs n. 50/2016); Bando di concorso e avviso sui risultati del concorso (art. 141, dlgs n. 50/2016); Avvisi relativi l'esito della procedura, possono essere raggruppati su base trimestrale (art. 142, c. 3, dlgs n. 50/2016); Elenchi dei verbali delle commissioni di gara	Tempestivo	TUTTI GLI UFFICI COMPETENTI PER CIASCUN Settore		
		Art. 37, c. 1, lett. b) d.lgs. n. 33/2013 e art. 29, c. 1, d.lgs. n. 50/2016		<b>Avvisi sistema di qualificazione</b> - Avviso sull'esistenza di un sistema di qualificazione, di cui all'Allegato XIV, parte II, lettera H; Bandi, avviso periodico indicativo; avviso sull'esistenza di un sistema di qualificazione; Avviso di aggiudicazione (art. 140, c. 1, 3 e 4, dlgs n. 50/2016)	Tempestivo	TUTTI GLI UFFICI COMPETENTI PER CIASCUN Settore		
		Art. 37, c. 1, lett. b) d.lgs. n. 33/2013 e art. 29, c. 1, d.lgs. n. 50/2016		<b>Affidamenti</b> Gli atti relativi agli affidamenti diretti di lavori, servizi e forniture di somma urgenza e di protezione civile, con specifica dell'affidatario, delle modalità della scelta e delle motivazioni che non hanno consentito il ricorso alle procedure ordinarie (art. 163, c. 10, dlgs n. 50/2016); tutti gli atti connessi agli affidamenti in house in formato open data di appalti pubblici e contratti di concessione tra enti (art. 192 c. 3, dlgs n. 50/2016)	Tempestivo	TUTTI GLI UFFICI COMPETENTI PER CIASCUN Settore		
		Art. 37, c. 1, lett. b) d.lgs. n. 33/2013 e art. 29, c. 1, d.lgs. n. 50/2016		<b>Informazioni ulteriori</b> - Contributi e resoconti degli incontri con portatori di interessi unitamente ai progetti di fattibilità di grandi opere e ai documenti predisposti dalla stazione appaltante (art. 22, c. 1, dlgs n. 50/2016); Informazioni ulteriori, complementari o aggiuntive rispetto a quelle previste dal Codice; Elenco ufficiali operatori economici (art. 90, c. 10, dlgs n. 50/2016)	Tempestivo	TUTTI GLI UFFICI COMPETENTI PER CIASCUN Settore		
		Art. 37, c. 1, lett. b) d.lgs. n. 33/2013 e art. 29, c. 1, d.lgs. n. 50/2016		Provvedimento che determina le esclusioni dalla procedura di affidamento e le ammissioni all'esito delle valutazioni dei requisiti soggettivi, economico-finanziari e tecnico-professionali.	Provvedimenti di esclusione e di ammissione (entro 2 giorni dalla loro adozione)	Tempestivo	TUTTI GLI UFFICI COMPETENTI PER CIASCUN Settore	
		Art. 37, c. 1, lett. b) d.lgs. n. 33/2013 e art. 29, c. 1, d.lgs. n. 50/2016		Composizione della commissione giudicatrice e i curricula dei suoi componenti.	Composizione della commissione giudicatrice e i curricula dei suoi componenti.	Tempestivo	TUTTI GLI UFFICI COMPETENTI PER CIASCUN Settore	
		Art. 1, co. 505, l. 208/2015 disposizione speciale rispetto all'art. 21 del d.lgs. 50/2016)		<b>Contratti</b>	Testo integrale di tutti i contratti di acquisto di beni e di servizi di importo unitario stimato superiore a un milione di euro in esecuzione del programma biennale e suoi aggiornamenti	Tempestivo	TUTTI GLI UFFICI COMPETENTI PER CIASCUN Settore	
		Art. 37, c. 1, lett. b) d.lgs. n. 33/2013 e art. 29, c. 1, d.lgs. n. 50/2016		Resoconti della gestione finanziaria dei contratti al termine della loro esecuzione	Resoconti della gestione finanziaria dei contratti al termine della loro esecuzione	Tempestivo	TUTTI GLI UFFICI COMPETENTI PER CIASCUN Settore	
Sovvenzioni, contributi, sussidi, vantaggi economici	Criteri e modalità	Art. 26, c. 1, d.lgs. n. 33/2013	Criteri e modalità	Atti con i quali sono determinati i criteri e le modalità cui le amministrazioni devono attenersi per la concessione di sovvenzioni, contributi, sussidi ed ausili finanziari e l'attribuzione di vantaggi economici di qualunque genere a persone ed enti pubblici e privati	Tempestivo (ex art. 8, d.lgs. n. 33/2013)	TUTTI GLI UFFICI COMPETENTI PER CIASCUN Settore		
				TUTTI GLI UFFICI COMPETENTI PER CIASCUN Settore				
			Art. 26, c. 2, d.lgs. n. 33/2013	Atti di concessione di sovvenzioni, contributi, sussidi ed ausili finanziari alle imprese e comunque di vantaggi economici di qualunque genere a persone ed enti pubblici e privati di importo superiore a mille euro	Atti di concessione di sovvenzioni, contributi, sussidi ed ausili finanziari alle imprese e comunque di vantaggi economici di qualunque genere a persone ed enti pubblici e privati di importo superiore a mille euro	Tempestivo (art. 26, c. 3, d.lgs. n. 33/2013)	TUTTI GLI UFFICI COMPETENTI PER CIASCUN Settore	
					TUTTI GLI UFFICI COMPETENTI PER CIASCUN Settore			
			Art. 27, c. 1, lett. a), d.lgs. n. 33/2013		<b>Per ciascun atto:</b>	1) nome dell'impresa o dell'ente e i rispettivi dati fiscali o il nome di altro soggetto beneficiario	Tempestivo (art. 26, c. 3, d.lgs. n. 33/2013)	TUTTI GLI UFFICI COMPETENTI PER CIASCUN Settore
					TUTTI GLI UFFICI COMPETENTI PER CIASCUN Settore			
			Art. 27, c. 1, lett. b), d.lgs. n. 33/2013		2) importo del vantaggio economico corrisposto	Tempestivo (art. 26, c. 3, d.lgs. n. 33/2013)	TUTTI GLI UFFICI COMPETENTI PER CIASCUN Settore	
					TUTTI GLI UFFICI COMPETENTI PER CIASCUN Settore			
			Art. 27, c. 1, lett. c), d.lgs. n. 33/2013		3) norma o titolo a base dell'attribuzione	Tempestivo (art. 26, c. 3, d.lgs. n. 33/2013)	TUTTI GLI UFFICI COMPETENTI PER CIASCUN Settore	
					TUTTI GLI UFFICI COMPETENTI PER CIASCUN Settore			
			Atti di concessione (da pubblicare in					

Sotto sezione livello 1	Sotto sezione livello 2	Normativa	Singolo obbligo	Contenuti dell'obbligo	Aggiornamento	Ufficio responsabile
A	B	C	D	E	F	G
	Atti di concessione	Art. 27, c. 1, lett. d), d.lgs. n. 33/2013	tabellare creando un collegamento con la pagina nella quale sono riportati i dati dei relativi provvedimenti finali) - (NB: è fatto divieto di diffusione di dati da cui sia possibile ricavare informazioni relative allo stato di salute e alla situazione di disagio economico-sociale degli interessati, come previsto dall'art. 26, c. 4, del d.lgs. n. 33/2013)	4) ufficio e funzionario o dirigente responsabile del relativo procedimento amministrativo	Tempestivo (art. 26, c. 3, d.lgs. n. 33/2013)	TUTTI GLI UFFICI COMPETENTI PER CIASCUN SETTORE
		Art. 27, c. 1, lett. e), d.lgs. n. 33/2013		5) modalità seguita per l'individuazione del beneficiario	Tempestivo (art. 26, c. 3, d.lgs. n. 33/2013)	TUTTI GLI UFFICI COMPETENTI PER CIASCUN SETTORE
		Art. 27, c. 1, lett. f), d.lgs. n. 33/2013		6) link al progetto selezionato	Tempestivo (art. 26, c. 3, d.lgs. n. 33/2013)	TUTTI GLI UFFICI COMPETENTI PER CIASCUN SETTORE
		Art. 27, c. 1, lett. f), d.lgs. n. 33/2013		7) link al curriculum vitae del soggetto incaricato	Tempestivo (art. 26, c. 3, d.lgs. n. 33/2013)	TUTTI GLI UFFICI COMPETENTI PER CIASCUN SETTORE
		Art. 27, c. 2, d.lgs. n. 33/2013		Elenco (in formato tabellare aperto) dei soggetti beneficiari degli atti di concessione di sovvenzioni, contributi, sussidi ed ausili finanziari alle imprese e di attribuzione di vantaggi economici di qualunque genere a persone ed enti pubblici e privati di importo superiore a mille euro	Annuale (art. 27, c. 2, d.lgs. n. 33/2013)	TUTTI GLI UFFICI COMPETENTI PER CIASCUN SETTORE
Bilanci	Bilancio preventivo e consuntivo	Art. 29, c. 1, d.lgs. n. 33/2013 - Art. 5, c. 1, d.p.c.m. 26 aprile 2011	Bilancio preventivo	Documenti e allegati del bilancio preventivo, nonché dati relativi al bilancio di previsione di ciascun anno in forma sintetica, aggregata e semplificata, anche con il ricorso a rappresentazioni grafiche	Tempestivo (ex art. 8, d.lgs. n. 33/2013)	Settore I
		Art. 29, c. 1-bis, d.lgs. n. 33/2013 e d.p.c.m. 29 aprile 2016		Dati relativi alle entrate e alla spesa dei bilanci preventivi in formato tabellare aperto in modo da consentire l'esportazione, il trattamento e il riutilizzo.	Tempestivo (ex art. 8, d.lgs. n. 33/2013)	Settore I
		Art. 29, c. 1, d.lgs. n. 33/2013 - Art. 5, c. 1, d.p.c.m. 26 aprile 2011	Bilancio consuntivo	Documenti e allegati del bilancio consuntivo, nonché dati relativi al bilancio consuntivo di ciascun anno in forma sintetica, aggregata e semplificata, anche con il ricorso a rappresentazioni grafiche	Tempestivo (ex art. 8, d.lgs. n. 33/2013)	Settore I
		Art. 29, c. 1-bis, d.lgs. n. 33/2013 e d.p.c.m. 29 aprile 2016		Dati relativi alle entrate e alla spesa dei bilanci consuntivi in formato tabellare aperto in modo da consentire l'esportazione, il trattamento e il riutilizzo.	Tempestivo (ex art. 8, d.lgs. n. 33/2013)	Settore I
	Piano degli indicatori e dei risultati attesi di bilancio	Art. 29, c. 2, d.lgs. n. 33/2013 - Art. 19 e 22 del d.lgs. n. 91/2011 - Art. 18-bis del d.lgs. n.118/2011	Piano degli indicatori e dei risultati attesi di bilancio	Piano degli indicatori e risultati attesi di bilancio, con l'integrazione delle risultanze osservate in termini di raggiungimento dei risultati attesi e le motivazioni degli eventuali scostamenti e gli aggiornamenti in corrispondenza di ogni nuovo esercizio di bilancio, sia tramite la specificazione di nuovi obiettivi e indicatori, sia attraverso l'aggiornamento dei valori obiettivo e la soppressione di obiettivi già raggiunti oppure oggetto di ripianificazione	Tempestivo (ex art. 8, d.lgs. n. 33/2013)	Settore I
Beni immobili e gestione patrimonio	Patrimonio immobiliare	Art. 30, d.lgs. n. 33/2013	Patrimonio immobiliare	Informazioni identificative degli immobili posseduti e detenuti	Tempestivo (ex art. 8, d.lgs. n. 33/2013)	Settore IV
	Canoni di locazione o affitto	Art. 30, d.lgs. n. 33/2013	Canoni di locazione o affitto	Canoni di locazione o di affitto versati o percepiti	Tempestivo (ex art. 8, d.lgs. n. 33/2013)	Settore IV
Controlli e rilievi sull'amministrazione	Organismi indipendenti di valutazione, nuclei di valutazione o altri organismi con funzioni analoghe	Art. 31, d.lgs. n. 33/2013	Atti degli Organismi indipendenti di valutazione, nuclei di valutazione o altri organismi con funzioni analoghe	Attestazione dell'OIV o di altra struttura analoga sull'adempimento degli obblighi	Annuale e in relazione al deliberato A.N.A.C.	Settore I
				Documento dell'OIV di validazione della Relazione sulla Performance (art. 14, c. 4, lett. c), d.lgs. n. 150/2009)	Tempestivo	Settore I
				Relazione dell'OIV sul funzionamento complessivo del Sistema di valutazione, trasparenza e integrità dei controlli interni (art. 14, c. 4, lett. a), d.lgs. n. 150/2009)	Tempestivo	Settore I
				Altri atti degli organismi indipendenti di valutazione, nuclei di valutazione o altri organismi con funzioni analoghe, procedendo all'indicazione in forma anonima dei dati personali eventualmente presenti	Tempestivo (ex art. 8, d.lgs. n. 33/2013)	Settore I
	Organi di revisione amministrativa e contabile		Relazioni degli organi di revisione amministrativa e contabile	Relazioni degli organi di revisione amministrativa e contabile al bilancio di previsione o budget, alle relative variazioni e al conto consuntivo o bilancio di esercizio	Tempestivo (ex art. 8, d.lgs. n. 33/2013)	Settore I
Corte dei conti		Rilievi Corte dei conti	Tutti i rilievi della Corte dei conti ancorché non recepiti riguardanti l'organizzazione e l'attività delle amministrazioni stesse e dei loro uffici	Tempestivo (ex art. 8, d.lgs. n. 33/2013)	Settore I	
	Carta dei servizi e standard di qualità	Art. 32, c. 1, d.lgs. n. 33/2013	Carta dei servizi e standard di qualità	Carta dei servizi o documento contenente gli standard di qualità dei servizi pubblici	Tempestivo (ex art. 8, d.lgs. n. 33/2013)	Settore I

Sotto sezione livello 1	Sotto sezione livello 2	Normativa	Singolo obbligo	Contenuti dell'obbligo	Aggiornamento	Ufficio responsabile
A	B	C	D	E	F	G
Servizi erogati	Class action	Art. 1, c. 2, d.lgs. n. 198/2009	Class action	Notizia del ricorso in giudizio proposto dai titolari di interessi giuridicamente rilevanti ed omogenei nei confronti delle amministrazioni e dei concessionari di servizio pubblico al fine di ripristinare il corretto svolgimento della funzione o la corretta erogazione di un servizio	Tempestivo	Settore I
		Art. 4, c. 2, d.lgs. n. 198/2009		Sentenza di definizione del giudizio	Tempestivo	Settore I
		Art. 4, c. 6, d.lgs. n. 198/2009		Misure adottate in ottemperanza alla sentenza	Tempestivo	Settore I
	Costi contabilizzati	Art. 32, c. 2, lett. a), d.lgs. n. 33/2013 - Art. 10, c. 5, d.lgs. n. 33/2013	Costi contabilizzati (da pubblicare in tabelle)	Costi contabilizzati dei servizi erogati agli utenti, sia finali che intermedi e il relativo andamento nel tempo	Annuale (art. 10, c. 5, d.lgs. n. 33/2013)	Settore I
	Liste di attesa	Art. 41, c. 6, d.lgs. n. 33/2013	Liste di attesa (obbligo di pubblicazione a carico di enti, aziende e strutture pubbliche e private che erogano prestazioni per conto del servizio sanitario) - (da pubblicare in tabelle)	Criteri di formazione delle liste di attesa, tempi di attesa previsti e tempi medi effettivi di attesa per CIASCUN tipologia di prestazione erogata	Tempestivo (ex art. 8, d.lgs. n. 33/2013)	NON SUSSISTE LA FATTISPECIE
Servizi in rete	Art. 7 co. 3 d.lgs. 82/2005 modificato dall'art. 8 co. 1 del d.lgs. 179/16	Risultati delle indagini sulla soddisfazione da parte degli utenti rispetto alla qualità dei servizi in rete e statistiche di utilizzo dei servizi in rete	Risultati delle rilevazioni sulla soddisfazione da parte degli utenti rispetto alla qualità dei servizi in rete resi all'utente, anche in termini di fruibilità, accessibilità e tempestività, statistiche di utilizzo dei servizi in rete.	Tempestivo	Settore I-III	
	Dati sui pagamenti	Art. 4-bis, c. 2, d.lgs. n. 33/2013	Dati sui pagamenti (da pubblicare in tabelle)	Dati sui propri pagamenti in relazione alla tipologia di spesa sostenuta, all'ambito temporale di riferimento e ai beneficiari	Trimestrale (in fase di prima attuazione semestrale)	Settore I
	Dati sui pagamenti del servizio sanitario nazionale	Art. 41, c. 1-bis, d.lgs. n. 33/2013	Dati sui pagamenti in forma sintetica e aggregata (da pubblicare in tabelle)	Dati relativi a tutte le spese e a tutti i pagamenti effettuati, distinti per tipologia di lavoro, bene o servizio in relazione alla tipologia di spesa sostenuta, all'ambito temporale di riferimento e ai beneficiari	Trimestrale (in fase di prima attuazione semestrale)	NON SUSSISTE LA FATTISPECIE
	Indicatore di tempestività dei pagamenti	Art. 33, d.lgs. n. 33/2013	Indicatore di tempestività dei pagamenti	Indicatore dei tempi medi di pagamento relativi agli acquisti di beni, servizi, prestazioni professionali e forniture (indicatore annuale di tempestività dei pagamenti)	Annuale (art. 33, c. 1, d.lgs. n. 33/2013)	Settore I
				Indicatore trimestrale di tempestività dei pagamenti	Trimestrale (art. 33, c. 1, d.lgs. n. 33/2013)	Settore I
				Ammontare complessivo dei debiti	Annuale (art. 33, c. 1, d.lgs. n. 33/2013)	Settore I
IBAN e pagamenti informatici	Art. 36, d.lgs. n. 33/2013 - Art. 5, c. 1, d.lgs. n. 82/2005	IBAN e pagamenti informatici	Nelle richieste di pagamento: i codici IBAN identificativi del conto di pagamento, ovvero di imputazione del versamento in Tesoreria, tramite i quali i soggetti versanti possono effettuare i pagamenti mediante bonifico bancario o postale, ovvero gli identificativi del conto corrente postale sul quale i soggetti versanti possono effettuare i pagamenti mediante bollettino postale, nonché i codici identificativi del pagamento da indicare obbligatoriamente per il versamento	Tempestivo (ex art. 8, d.lgs. n. 33/2013)	Settore I	
Opere pubbliche	Nuclei di valutazione e verifica degli investimenti pubblici	Art. 38, c. 1, d.lgs. n. 33/2013	Informazioni relative ai nuclei di valutazione e verifica degli investimenti pubblici (art. 1, l. n. 144/1999)	Informazioni relative ai nuclei di valutazione e verifica degli investimenti pubblici, incluse le funzioni e i compiti specifici ad essi attribuiti, le procedure e i criteri di individuazione dei componenti e i loro nominativi (obbligo previsto per le amministrazioni centrali e regionali)	Tempestivo (ex art. 8, d.lgs. n. 33/2013)	TUTTI GLI UFFICI COMPETENTI PER CIASCUN Settore
	Atti di programmazione delle opere pubbliche	Art. 38, c. 2 e 2 bis d.lgs. n. 33/2013 - Art. 21 co.7 d.lgs. n. 50/2016 - Art. 29 d.lgs. n. 50/2016	Atti di programmazione delle opere pubbliche	Atti di programmazione delle opere pubbliche ( <i>link</i> alla sotto-sezione "bandi di gara e contratti"). A titolo esemplificativo: - Programma triennale dei lavori pubblici, nonché i relativi aggiornamenti annuali, ai sensi art. 21 d.lgs. n. 50/2016; - Documento pluriennale di pianificazione ai sensi dell'art. 2 del d.lgs. n. 228/2011, (per i Ministeri)	Tempestivo (ex art. 8, d.lgs. n. 33/2013)	Settore IV
	Tempi costi e indicatori di realizzazione delle opere pubbliche	Art. 38, c. 2, d.lgs. n. 33/2013	Tempi, costi unitari e indicatori di realizzazione delle opere pubbliche in corso o completate (da pubblicare in tabelle, sulla base dello schema tipo redatto dal Ministero dell'economia e della finanza d'intesa con l'Autorità nazionale anticorruzione )	Informazioni relative ai tempi e agli indicatori di realizzazione delle opere pubbliche in corso o completate	Tempestivo (art. 38, c. 1, d.lgs. n. 33/2013)	Settore IV
Informazioni relative ai costi unitari di realizzazione delle opere pubbliche in corso o completate				Tempestivo (art. 38, c. 1, d.lgs. n. 33/2013)	Settore IV	
		Art. 39, c. 1, lett. a), d.lgs. n. 33/2013		Atti di governo del territorio quali, tra gli altri, piani territoriali, piani di coordinamento, piani paesistici, strumenti urbanistici, generali e di attuazione, nonché le loro varianti	Tempestivo (art. 38, c. 1, d.lgs. n. 33/2013)	Settore III

Sotto sezione livello 1	Sotto sezione livello 2	Normativa	Singolo obbligo	Contenuti dell'obbligo	Aggiornamento	Ufficio responsabile
A	B	C	D	E	F	G
Pianificazione e governo del territorio		Art. 39, c. 2, d.lgs. n. 33/2013	Pianificazione e governo del territorio (da pubblicare in tabelle)	Documentazione relativa a ciascun procedimento di presentazione e approvazione delle proposte di trasformazione urbanistica di iniziativa privata o pubblica in variante allo strumento urbanistico generale comunque denominato vigente nonché delle proposte di trasformazione urbanistica di iniziativa privata o pubblica in attuazione dello strumento urbanistico generale vigente che comportino premialità edificatorie a fronte dell'impegno dei privati alla realizzazione di opere di urbanizzazione extra oneri o della cessione di aree o volumetrie per finalità di pubblico interesse	Tempestivo (ex art. 8, d.lgs. n. 33/2013)	Settore III
Informazioni ambientali		Art. 40, c. 2, d.lgs. n. 33/2013	Informazioni ambientali	Informazioni ambientali che le amministrazioni detengono ai fini delle proprie attività istituzionali:	Tempestivo (ex art. 8, d.lgs. n. 33/2013)	Settore IV
			Stato dell'ambiente	1) Stato degli elementi dell'ambiente, quali l'aria, l'atmosfera, l'acqua, il suolo, il territorio, i siti naturali, compresi gli igrotopi, le zone costiere e marine, la diversità biologica ed i suoi elementi costitutivi, compresi gli organismi geneticamente modificati e, inoltre, le interazioni tra questi elementi	Tempestivo (ex art. 8, d.lgs. n. 33/2013)	Settore IV
			Fattori inquinanti	2) Fattori quali le sostanze, l'energia, il rumore, le radiazioni od i rifiuti, anche quelli radioattivi, le emissioni, gli scarichi ed altri rilasci nell'ambiente, che incidono o possono incidere sugli elementi dell'ambiente	Tempestivo (ex art. 8, d.lgs. n. 33/2013)	Settore IV
			Misure incidenti sull'ambiente e relative analisi di impatto	3) Misure, anche amministrative, quali le politiche, le disposizioni legislative, i piani, i programmi, gli accordi ambientali e ogni altro atto, anche di natura amministrativa, nonché le attività che incidono o possono incidere sugli elementi e sui fattori dell'ambiente ed analisi costi-benefici ed altre analisi ed ipotesi economiche usate nell'ambito delle stesse	Tempestivo (ex art. 8, d.lgs. n. 33/2013)	Settore IV
			Misure a protezione dell'ambiente e relative analisi di impatto	4) Misure o attività finalizzate a proteggere i suddetti elementi ed analisi costi-benefici ed altre analisi ed ipotesi economiche usate nell'ambito delle stesse	Tempestivo (ex art. 8, d.lgs. n. 33/2013)	Settore IV
			Relazioni sull'attuazione della legislazione	5) Relazioni sull'attuazione della legislazione ambientale	Tempestivo (ex art. 8, d.lgs. n. 33/2013)	Settore IV
			Stato della salute e della sicurezza umana	6) Stato della salute e della sicurezza umana, compresa la contaminazione della catena alimentare, le condizioni della vita umana, il paesaggio, i siti e gli edifici d'interesse culturale, per quanto influenzabili dallo stato degli elementi dell'ambiente, attraverso tali elementi, da qualsiasi fattore	Tempestivo (ex art. 8, d.lgs. n. 33/2013)	Settore IV
			Relazione sullo stato dell'ambiente del Ministero dell'Ambiente e della tutela del territorio	Relazione sullo stato dell'ambiente redatta dal Ministero dell'Ambiente e della tutela del territorio	Tempestivo (ex art. 8, d.lgs. n. 33/2013)	Settore IV
Strutture sanitarie private accreditate		Art. 41, c. 4, d.lgs. n. 33/2013	Strutture sanitarie private accreditate (da pubblicare in tabelle)	Elenco delle strutture sanitarie private accreditate	Annuale (art. 41, c. 4, d.lgs. n. 33/2013)	NON SUSSISTE LA FATTISPECIE
				Accordi intercorsi con le strutture private accreditate	Annuale (art. 41, c. 4, d.lgs. n. 33/2013)	NON SUSSISTE LA FATTISPECIE
Interventi straordinari e di emergenza		Art. 42, c. 1, lett. a), d.lgs. n. 33/2013	Interventi straordinari e di emergenza (da pubblicare in tabelle)	Provvedimenti adottati concernenti gli interventi straordinari e di emergenza che comportano deroghe alla legislazione vigente, con l'indicazione espressa delle norme di legge eventualmente derogate e dei motivi della deroga, nonché con l'indicazione di eventuali atti amministrativi o giurisdizionali intervenuti	Tempestivo (ex art. 8, d.lgs. n. 33/2013)	Settore IV
				Termini temporali eventualmente fissati per l'esercizio dei poteri di adozione dei provvedimenti straordinari	Tempestivo (ex art. 8, d.lgs. n. 33/2013)	Settore IV
				Costo previsto degli interventi e costo effettivo sostenuto dall'amministrazione	Tempestivo (ex art. 8, d.lgs. n. 33/2013)	Settore IV
Altri contenuti	Prevenzione della Corruzione	Art. 10, c. 8, lett. a), d.lgs. n. 33/2013	Piano triennale per la prevenzione della corruzione e della trasparenza	Piano triennale per la prevenzione della corruzione e della trasparenza e suoi allegati, le misure integrative di prevenzione della corruzione individuate ai sensi dell'articolo 1, comma 2-bis della legge n. 190 del 2012, (MOG 231)	Annuale	Settore I
		Art. 1, c. 8, l. n. 190/2012, Art. 43, c. 1, d.lgs. n. 33/2013	Responsabile della prevenzione della corruzione e della trasparenza	Responsabile della prevenzione della corruzione e della trasparenza	Tempestivo	Settore I
			Regolamenti per la prevenzione e la repressione della corruzione e dell'illegalità	Regolamenti per la prevenzione e la repressione della corruzione e dell'illegalità (laddove adottati)	Tempestivo	Settore I
		Art. 1, c. 14, l. n. 190/2012	Relazione del responsabile della prevenzione della corruzione e della trasparenza	Relazione del responsabile della prevenzione della corruzione recante i risultati dell'attività svolta (entro il 15 dicembre di ogni anno)	Annuale (ex art. 1, c. 14, L. n. 190/2012)	Settore I
		Art. 1, c. 3, l. n. 190/2012	Provvedimenti adottati dall'A.N.A.C. ed atti di adeguamento a tali provvedimenti	Provvedimenti adottati dall'A.N.A.C. ed atti di adeguamento a tali provvedimenti in materia di vigilanza e controllo nell'anticorruzione	Tempestivo	Settore I

Sotto sezione livello 1	Sotto sezione livello 2	Normativa	Singolo obbligo	Contenuti dell'obbligo	Aggiornamento	Ufficio responsabile
A	B	C	D	E	F	G
		Art. 18, c. 5, d.lgs. n. 39/2013	Atti di accertamento delle violazioni	Atti di accertamento delle violazioni delle disposizioni di cui al d.lgs. n. 39/2013	Tempestivo	Settore I
Altri contenuti	Accesso civico	Art. 5, c. 1, d.lgs. n. 33/2013 / Art. 2, c. 9, bis, l. 341/09	Accesso civico "semplice" concernente dati, documenti, informazioni e servizi	Nome del responsabile della concessione della concessione e della	Tempestivo	TUTTI GLI UFFICI COMPETENTI PER CIASCUN SETTORE
		Art. 5, c. 2, d.lgs. n. 33/2013	Accesso civico "generalizzato" concernente dati e documenti ulteriori	Nomi Uffici competenti cui è presentata la richiesta di accesso civico, nonché modalità per l'esercizio di tale diritto, con indicazione dei recapiti telefonici e delle caselle di posta elettronica istituzionale	Tempestivo	TUTTI GLI UFFICI COMPETENTI PER CIASCUN SETTORE
		Linee guida Anac FOIA (del. 1309/2016)	Registro degli accessi	Elenco delle richieste di accesso (atti, civico e generalizzato) con indicazione dell'oggetto e della data della richiesta nonché del relativo esito con la data della decisione	Semestrale	TUTTI GLI UFFICI COMPETENTI PER CIASCUN SETTORE
Altri contenuti	Accessibilità e Catalogo dei dati, metadati e banche dati	Art. 53, c. 1 bis, d.lgs. 82/2005 modificato dall'art	Catalogo dei dati, metadati e banche dati	Catalogo dei dati, dei metadati definitivi e della relativa banca dati in possesso	Tempestivo	Settore III
		Art. 53, c. 1, bis, d.lgs. 82/2005	Regolamenti	Regolamenti che disciplinano l'esercizio della facoltà di accesso telematico e il riutilizzo dei dati, fatti salvi i dati presenti in Anagrafe tributaria	Annuale	Settore III
		Art. 9, c. 7, d.l. n. 179/2012 convertito con modificazioni dalla L. 17 dicembre 2012, n. 221	Obiettivi di accessibilità (da pubblicare secondo le indicazioni contenute nella circolare dell'Agenzia per l'Italia digitale n. 1/2016 e s.m.i.)	Obiettivi di accessibilità dei soggetti disabili agli strumenti informatici per l'anno corrente (entro il 31 marzo di ogni anno) e lo stato di attuazione del "piano per l'utilizzo del telelavoro" nella propria organizzazione	Annuale (ex art. 9, c. 7, D.L. n. 179/2012)	Settore III
Altri contenuti	Dati ulteriori	Art. 7-bis, c. 3, d.lgs. n. 33/2013 - Art. 1, c. 9, lett. f), l. n. 190/2012	Dati ulteriori (NB: nel caso di pubblicazione di dati non previsti da norme di legge si deve procedere alla anonimizzazione dei dati personali eventualmente presenti, in virtù di quanto disposto dall'art. 4, c. 3, del d.lgs.	Dati, informazioni e documenti ulteriori che le pubbliche amministrazioni non hanno l'obbligo di pubblicare ai sensi della normativa vigente e che non sono riconducibili alle sottosezioni indicate	....	TUTTI GLI UFFICI COMPETENTI PER CIASCUN SETTORE