



## **Piano integrato di attività ed organizzazione**

**2023-2025**

**SEZIONE 1 – SCHEDA ANAGRAFICA DELL'AMMINISTRAZIONE**

|  |
|--|
| <b>DENOMINAZIONE</b>   |
| Comune di Modigliana   |
| <b>INDIRIZZO</b>   |
| Via Garibaldi nr. 63   |
| <b>SITO INTERNET ISTITUZIONALE</b>   |
| <a href="http://www.comune.modigliana.fc.it">http://www.comune.modigliana.fc.it</a>  |
| <b>TELEFONO</b>  |
| 0546/949515  |
| <b>PEC</b>   |
| <a href="mailto:modigliana@cert.provincia.fc.it">modigliana@cert.provincia.fc.it</a> |
| <b>C.F./P.IVA</b>  |
| 80002730408-00325120400  |

# Rischi corruttivi e trasparenza

(art. 3 lett. c) del DM 30/6/2022 n. 132)

## **Allegati:**

A - Mappatura dei processi inerenti l'applicazione di normativa speciale in materia di contratti pubblici ai fini dell'attuazione degli obiettivi del PNRR

## Premessa

**Il Piano Nazionale Anticorruzione 2022 (Pna), approvato dal Consiglio dell'Anac il 16 novembre 2022 e in attesa del parere dell'apposito Comitato interministeriale e della Conferenza Unificata Stato Regioni Autonomie locali, avrà validità per il prossimo triennio** è finalizzato a rafforzare l'integrità pubblica e la programmazione di efficaci presidi di prevenzione della corruzione nelle pubbliche amministrazioni, puntando nello stesso tempo a semplificare e velocizzare le procedure amministrative.

L'Autorità ha predisposto il nuovo Pna alla luce delle recenti riforme e urgenze introdotte con il Pnrr e della disciplina sul Piano integrato di organizzazione e Attività (Piao), considerando le ricadute in termini di predisposizione degli strumenti di programmazione delle misure di prevenzione della corruzione e della trasparenza (che, in relazione alla tipologia di amministrazioni e enti sono tenuti ad adottare il Piao, il PTPCT, o integrazioni del MOG 231).

### **La sezione anticorruzione e trasparenza del PIAO semplificato**

Il nuovo PNA esprime già con chiarezza gli intendimenti e le politiche dell'ANAC riguardo alla compilazione della sezione del PIAO da dedicare alle misure di contrasto della corruzione e per la trasparenza.

La stesura del PIAO è obbligatoria per tutte le amministrazioni pubbliche con più di cinquanta dipendenti (art. 6, comma 1, DL 80/2021). Mentre le amministrazioni che contano "non più di 50 dipendenti" potranno redigerlo in forma semplificata (DPR 24/6/2022 n. 81, art. 1 comma 3).

Esistono quindi due tipologie di PIAO: il PIAO vero e proprio, che potremmo definire "ordinario"; il PIAO "semplificato", i cui contenuti sono fissati dallo "schema tipo" approvato con decreto ministeriale, dedicato alle amministrazioni con non più di 50 dipendenti in organico. Il Comune di Modigliana ha un numero di dipendenti inferiori a 50

Il PIAO "ordinario" è così articolato: scheda anagrafica dell'amministrazione; 1- valore pubblico, performance e anticorruzione; 2- organizzazione e capitale umano; 3- monitoraggio.

La prima sezione del PIAO comprende le sottosezioni 1.1- valore pubblico; 1.2- performance; 1.3- rischi corruttivi e trasparenza .

I contenuti tipici dei piani anticorruzione, pertanto, devono essere riportati nella sottosezione rischi corruttivi e trasparenza.

Tale sottosezione deve essere compilata anche nel PIAO semplificato, con la differenza che potrà essere aggiornata ogni tre anni, sempreché non intervengano fatti corruttivi, modifiche rilevanti, disfunzioni significative, aggiornamenti o modifiche degli obiettivi di performance.

L'ANAC, quindi, chiarisce che le amministrazioni con meno di 50 dipendenti potranno, dopo la prima adozione "confermare per le successive due annualità, lo strumento programmatico in vigore" con provvedimento espresso dell'organo di indirizzo. Quindi, non sarà necessario riformulare ogni anno la sottosezione dedicata a rischi corruttivi e trasparenza. Sarà sufficiente che la giunta provveda, con "apposito atto", a confermare i contenuti della sottosezione. La conferma della sottosezione potrà avvenire a condizione che nell'anno precedente non si siano verificate le condizioni seguenti:

- fatti corruttivi o ipotesi di disfunzioni amministrative significative; modifiche organizzative rilevanti;
- modifica degli obiettivi strategici;
- modifiche significative delle altre sezioni del PIAO.

Nel provvedimento di conferma, l'amministrazione deve dar conto del fatto che non siano intervenute le condizioni sopra elencate. Rimane, comunque, fermo l'obbligo di adottare un nuovo strumento di programmazione ogni tre anni.

### **Indirizzi del PNA 2022-2024 – Mappatura dei processi**

DM 132/2022 e schema tipo hanno stabilito che la sottosezione rischi corruttivi e trasparenza sia elaborata anche nel PIAO semplificato, ma l'art. 6 del DM ha previsto che la mappatura dei processi sia svolta limitandosi ad aggiornare quella già esistente.

L'art. 6 del DM stabilisce anche che l'aggiornamento della mappatura possa limitarsi a considerare aree di rischio i procedimenti relativi a: autorizzazioni e concessioni, contratti pubblici, concessioni ed erogazioni di sovvenzioni e contributi, concorsi e prove selettive, secondo la disciplina del comma 16 dell'art. 1 della legge 190/2012.

In termini generali, l'Autorità ha indicato di sviluppare progressivamente la mappatura verso tutti i processi delle amministrazioni.

Per le amministrazioni con meno di 50 dipendenti, l'ANAC ritiene prioritaria la mappatura:

- dei processi di attuazione degli obiettivi del PNRR e dei fondi strutturali (se l'amministrazione provveda alla realizzazione degli interventi previsti dal PNRR);
- dei processi collegati a obiettivi di performance;
- dei processi che comportano l'esborso di risorse pubbliche (cui vanno ricondotti i processi relativi a contratti pubblici, erogazioni di sovvenzioni, contributi, sussidi, ausili finanziari, nonché l'attribuzione di vantaggi economici di qualunque genere).

L'ANAC, inoltre, ritiene che sarebbe auspicabile la mappatura dei processi afferenti ad aree di rischio specifiche per l'amministrazione. Ad esempio, per gli enti locali: lo smaltimento dei rifiuti, la pianificazione urbanistica.

Al pari dei PNA precedenti, il PNA 2022-2024 raccomanda che le amministrazioni: procedano gradualmente alla descrizione dei processi, iniziando almeno dagli elementi di base, per poi aggiungere, in sede di aggiornamento, ulteriori elementi di descrizione (ad esempio input, output, ecc.); programmino nel tempo anche la descrizione dei processi, specificando le priorità di approfondimento delle aree di rischio ed esplicitandone le motivazioni.

In altre parole, l'amministrazione può realizzare, nel tempo, la descrizione completa, partendo dai processi riconducibili alle aree di rischio maggiormente sensibili, motivando tali decisioni e specificando i tempi di realizzazione fino a raggiungere la completezza della descrizione.

Infine, l'Autorità evidenzia che, nell'ipotesi di una descrizione dei processi non proprio completa, una corretta ed adeguata attuazione della misura della trasparenza come prevista dal d.lgs. 33/2013 possa "rappresentare un buon presidio (si pensi ad esempio all'attività di pianificazione urbanistica quale area esposta a rischio corruttivo. Sul punto cfr. delibera ANAC 800/2021)".

L'Autorità sostiene che le amministrazioni con meno di 50 dipendenti siano tenute a potenziare le attività di monitoraggio delle misure anticorruzione.

Riguardo all'ambito oggettivo del monitoraggio, l'Autorità evidenzia che:

- per quanto riguarda le misure di trasparenza, per le amministrazioni con meno di 50 dipendenti il monitoraggio va limitato ad un "campione di obblighi di pubblicazione", da indicare già nella fase di programmazione;
- tale campione andrà modificato, anno per anno, in modo che nel triennio si sia dato conto del "monitoraggio su tutti gli obblighi previsti dal d.lgs. 33/2013";
- con riferimento alle misure generali diverse dalla trasparenza (la formazione, il whistleblowing, il pantouflage, la gestione del conflitto di interessi), occorre tener conto dei "rilievi emersi nella relazione annuale del RPCT", concentrando il monitoraggio sulle misure rispetto alle quali sono emerse criticità;
- infine, le amministrazioni che impiegano risorse del PNRR e dei fondi strutturali svolgono un monitoraggio trimestrale sui processi che coinvolgono la gestione di tali fondi.

L'ANAC considera il rafforzamento del monitoraggio particolarmente utile perché:

- possono essere rilevati "fatti penali", intercettati rischi, identificati processi tralasciati nella mappatura, così da modificare la gestione del rischio per migliorare, potenziare e rafforzare gli strumenti in atto e promuoverne di nuovi;
- gli esiti del monitoraggio sono utili per la definizione della programmazione per il triennio successivo, migliorando la gestione del rischio;
- negli enti che adottano il PIAO, il responsabile anticorruzione può trarre dal monitoraggio elementi utili per comprendere se sia necessario intervenire anche in altre sezioni. Ad esempio, l'allineamento delle mappature dei processi consente al RPCT di raccordare la sezione anticorruzione alle altre sezioni del PIAO, realizzando un "monitoraggio integrato" inteso non solo come coordinamento tra il RPCT e i responsabili delle altre sezioni, ma come programmazione il più possibile coordinata.

Da un punto di vista meramente organizzativo, per la programmazione del monitoraggio l'ANAC fornisce le indicazioni seguenti: il legislatore ha stabilito che gli enti locali, con meno di 15.000 abitanti, provvedano al monitoraggio del PIAO e della performance anche attraverso un "ufficio associato" in ambito provinciale o metropolitano; è possibile introdurre strutture che consentano "un confronto e una condivisione di informazioni

fra RPCT degli enti locali”, come ad esempio la costituzione di una “Consulta di RPCT”, per attivare meccanismi di confronto e supporto reciproco.

## **La Sezione anticorruzione e trasparenza del PIAO 2023-2025**

Il PIAO 2022- 2024 è stato adottato con deliberazione nr. 70 del 17/06/2022 e successivamente modificato con D.G. 138 del 30/11/2022 ecependo nella sezione anticorruzione e trasparenza il contenuto del PTPCP relativo al triennio 2022-2024 approvato con precedente D.G. nr. 29 del 24/03/2022.

In data 06/12/2022 è stato pubblicato avviso Aggiornamento del Piano Triennale per la Prevenzione della Corruzione e della Trasparenza allegato alla sottosezione 2.3 “rischi corruttivi e trasparenza” del P.I.A.O. - Piano Integrato di Attività e Organizzazione 2022-2024

A seguito dell'avviso pubblicato il 06/12/2022 e rimasto in pubblicazione sino al 06/01/2023, non sono pervenute osservazioni per l'aggiornamento dell'elaborazione del PTPCT 2022/2024 richiamato nel PIAO 2022-2024 da parte degli stakeholder.

Sulla scorta della relazione al PTPCT 2022-2024 nell'anno 2022 non risultano essersi verificate le evenienze previste nella tabella 6 del PNA 2022-2024 ossia:

- siano emersi fatti corruttivi o ipotesi di disfunzioni amministrative significative
- ✓ siano state introdotte modifiche organizzative rilevanti
- ✓ siano stati modificati gli obiettivi strategici
- ✓ siano state modificate in modo significativo le altre sezioni del PIAO (nel caso di obbligo di adozione del PIAO)

Pertanto, ai sensi del PNA 2022-2024 paragrafo 10.1.2 è possibile confermare lo strumento programmatico in vigore ( contenuti nel PIAO 2022-2024) con inserimento, in una logica di progressiva mappatura di tutti i processi, dei processi inerenti i procedimenti di attuazione degli obiettivi del PNRR in considerazione dei finanziamenti ottenuti dal Comune di Modigliana.

Si rimanda al link [https://ww2.gazzettaamministrativa.it/opencms/opencms/gazzetta\\_amministrativa/amministrazione\\_trasparenze/emilia\\_romagna/modigliana/010\\_dis\\_gen/020\\_att\\_gen/](https://ww2.gazzettaamministrativa.it/opencms/opencms/gazzetta_amministrativa/amministrazione_trasparenze/emilia_romagna/modigliana/010_dis_gen/020_att_gen/) per la visione del PTPCT 2022-2024 di cui viene confermato il contenuti nei termini previsti dal PNA 2022-2024 Par. 10.1.2 e si rimanda allegato 1 per quanto concerne l'aggiornamento della mappatura dei processi di attuazione degli obiettivi del PNRR.

**Allegato A mappatura dei processi inerenti l'applicazione di normativa speciale in materia di contratti pubblici ai fini dell' attuazione degli obiettivi del PNRR come indicazione del PNA 2022-2024 “Parte Speciale Il Pnrr e i contratti pubblici”**

In merito si precisa che le misure indicate sono da intendersi svolte dai Responsabili di Area che applicano le norme speciali salvo diversa specifica

| MAPPATURA DEL RECHIO |   | Identificazione, analisi e valutazione del rischio corruttivo   |   |  |   | Trattamento del rischio                     |   |  |                     |  |  |
|----------------------|---|---|---|--|---|---|---|--|---------------------|--|--|
| Area di rischio      | Area-Ufficio / Responsabili del processo                    | DESCRIZIONE PROCESSO<br>Applicazione di normativa derogatoria introdotta da recenti provvedimenti legislativi in merito di contratti pubblici   | Descrizione del comportamento a rischio corruzione / Evento e Rischi  | Valutazione del rischio  |   | Motivazione                                 | Misure specifiche   | Output/Indicatori di attuazione  | Tempi di attuazione | Responsabile dell'attuazione e dell'azione | Note/Eventuali oneri finanziari                                    |
|                      |   |   |   | Pesatura probabilità di accadimento del rischio (basso, medio, alto) | Pesatura impatto del rischio (basso, medio, alto) | Livello di probabilità a giudizio sintetico |   |  |                     |  |  |
|                      |   | Applicazione Decreto legge n. 76/2020 convertito in legge n. 120/2020   |   |  |   |   |   |  |                     |  |  |
| Contratti            | Tutte le aree che stipulano contratti su finanziamenti PNRR | Art. 1, d.l. n. 76/2020 come modificato dal d.l. n. 77/2021.<br>Appalti sotto soglia<br>Quando la determina a contrarre o altro atto equivalente sia adottato entro il 30 giugno 2023.<br>In deroga agli artt. 36, co. 2, e 157 co. 2, del d.lgs. n. 50/2016, si applicano le procedure di affidamento di cui ai commi 2, 3 e 4 del medesimo art. 1.<br>In particolare:<br>per gli appalti di servizi e forniture di importo fino a 139 mila € e lavori fino a 150 mila € affidamento diretto, anche tramite determina a contrarre ex art. 32, co. 2, del Codice, anche senza consultazione di 2 o più OO.EE.<br>NB: Per i servizi e forniture fino alla soglia comunitaria resta fermo l'obbligo di ricorrere al mercato elettronico della PA per le acquisizioni di importo superiore a 5000 € salvo che la prestazione non sia presente nel mercato elettronico stesso (art. 1, co. 450, l. n. 296/2006 e l. co. 130 legge n. 145/2018). | Possibili affidamenti ricorrono al medesimo operatore economico della stessa tipologia di Common procurement vocabulary (CPV), avendo, in particolare, la somma di tali affidamenti superi la soglia di 139 mila euro.  | basso  | alto  | Rischio medio                               | Previsione di specifici indicatori di anomalia.<br>Al fine dell'individuazione degli indicatori di anomalia si svolgono le seguenti azioni previa predisposizione da parte dei Responsabili di Area di un file con lo scopo di eseguire l'incrocio di tutti gli affidamenti il cui importo è appena inferiore alla soglia minima a partire dalla quale non si potrebbe più ricorrere agli affidamenti in deroga. Ciò al fine di individuare i contratti sui quali esercitare maggiori controlli anche rispetto alla fase di esecuzione e ai possibili conflitti di interessi.<br>L'incrocio degli operatori economici per verificare quelli che in un determinato arco temporale risultano come gli affidatari più ricorrenti.<br>L'incrocio, in base al Common procurement vocabulary (CPV), degli affidamenti posti in essere sia avvalendosi di procedure informatiche a disposizione delle singole amministrazioni che del Portale dei dati aperti di ANAC, con specificazione di quelli fuori WPA per appalti di servizi e forniture. Ciò al fine di verificare se gli operatori economici aggiudicatari siano sempre i medesimi e se gli affidamenti della stessa natura siano stati artificialmente frazionati.<br>Lo stesso RPCT o la struttura appositamente individuata all'interno della SA (o altro soggetto individuato) potranno effettuare verifiche a campione ad esempio un campione del 10% di quegli affidamenti in deroga dal valore appena inferiore alla soglia minima. Ciò al fine di individuare i contratti sui quali esercitare maggiori controlli anche rispetto alla fase di esecuzione e ai possibili conflitti di interessi). | Monitoraggio tramite controllo successivo di regolarità amministrativa con estrazione del campione tramite sorteggio | Trimestrale         | Segretario Generale                        |  |
|                      |   |   | Condizionamento dell'intera procedura di affidamento ed esecuzione dell'appalto attraverso la nomina di un RUP non in possesso di adeguati requisiti di professionalità ai sensi dell'art. 21 del Codice e delle LUG ANAC n. 3/2016 (successivi aggiornamenti).   | basso  | alto  | Rischio medio                               | Link alla pubblicazione del CV del RUP, se dirigente o titolare di posizione organizzativa, ai sensi dell'art. 14 del d.lgs. n. 33/2013 per far conoscere chiaramente i requisiti di professionalità.<br>Dichiarazione da parte del soggetto che ricopre l'incarico di RUP, o del personale di supporto, delle eventuali situazioni di conflitto di interessi ai sensi dell'art. 42 del d.lgs. n. 50/2016 (cfr. Parte speciale, Conflitti di interessi in materia di contratti pubblici PNA 2022).  | Verifica circa la rispondenza dei requisiti dichiarati; Utilizzo di modistica unica per tutto l'ente                 | Trimestre 2023      | Responsabile dell'area                     | Creazione del modulo da parte del Responsabile Area Amministrativa |
|                      |   |   |   | basso  | alto  | Rischio medio                               | In capo al RPCT individuazione del soggetto competente alla verifica e valutazione delle dichiarazioni rese (cfr. Parte speciale, Conflitti di interessi in materia di contratti pubblici PNA 2022).  | Individuazione soggetto tramite circolare interna  | Trimestre 2023      | Segretario Generale                        |  |
|                      |   |   | Possibile incremento del rischio di frazionamento, oppure che il calcolo del valore stimato dell'appalto sia alterato, in modo tale da non superare le soglie previste dalla norma.   | basso  | alto  | Rischio medio                               | Previsione di specifici indicatori di anomalia.<br>Al fine dell'individuazione degli indicatori di anomalia si adottano le seguenti azioni previa predisposizione da parte dei Responsabili di Area di un file con lo scopo di eseguire:<br>l'incrocio di tutti gli affidamenti il cui importo è appena inferiore alla soglia minima a partire dalla quale non si potrebbe più ricorrere alle procedure negoziate. Ciò al fine di individuare i contratti sui quali esercitare maggiori controlli anche rispetto alla fase di esecuzione e ai possibili conflitti di interessi;<br>l'incrocio degli operatori economici per verificare quelli che in un determinato arco temporale risultano essere stati con maggiore frequenza invitati e aggiudicati;<br>l'incrocio delle procedure in cui si rinvia l'invito ad un numero di operatori economici inferiore a quello previsto dalla norma per le soglie di riferimento.  | Monitoraggio tramite controllo successivo di regolarità amministrativa con estrazione del campione tramite sorteggio | Trimestrale         | Segretario Generale                        |  |
|                      |   |   | Mancata notazione degli operatori economici chiamati a partecipare e formulazione di inviti alla procedura ad un numero di soggetti inferiori a quello previsto dalla norma al fine di favorire determinati operatori economici a discapito di altri.   | basso  | alto  | Rischio medio                               | Verifica da parte del RPCT e personale di supporto o di altro personale incaricato all'interno della SA circa la corretta attuazione del principio di rotazione degli inviti al fine di garantire la parità di trattamento in termini di effettiva possibilità di partecipazione alle gare anche delle micro, piccole e medie imprese inserite negli elenchi.   | Monitoraggio tramite controllo successivo di regolarità amministrativa con estrazione del campione tramite sorteggio | Trimestrale         | Segretario Generale                        |  |
|                      |   |   |   | basso  | alto  | Rischio medio                               | Publication nella sezione Amministrazione trasparente • Attuazione misure PNRR dei nominativi degli operatori economici consultati dalla stazione appaltante in esito alla procedura.   | Monitoraggio tramite controllo nella sezione Amministrazione trasparente   | Trimestrale         | Segretario Generale                        |  |
|                      |   | Art. 1, co. 3, d.l. n. 76/2020<br>Esclusione automatica offerte anomale nelle procedure aggiudicate al prezzo più basso anche qualora il numero delle offerte ammesse sia pari o superiore a cinque.  | Creazione di accordi tra imprese che intervengono nella competizione al solo fine di presentarsi/offerte artificialmente basse, in modo da occupare tutti i posizioni/oneri anomali e consentire, all'impresa che si intende favorire, l'aggiudicazione dell'appalto a un prezzo leggermente al di sopra della soglia di anomalia così fissata. | basso  | alto  | Rischio medio                               | Publication nella sezione Amministrazione trasparente • Attuazione misure PNRR degli estremi delle gare in cui è stata applicata l'esclusione automatica delle offerte anomale, ovvero evidenziando delle stesse all'interno della pubblicazione dei dati di cui all'art. 1, co. 32, l. n. 190/2012.  | Monitoraggio tramite controllo nella sezione Amministrazione trasparente • Attuazione misure PNRR                    | Trimestrale         | Segretario Generale                        |  |

|  |  |  |       |      |               |                                  |  |  |                          |                     |
|--|--|--|-------|------|---------------|----------------------------------|--|--|--------------------------|---------------------|
|  | Art. 2, co. 3, d.l. n. 76/2020 (modificato dal d.l. n. 77/2020) 4975/1/15379/50218   | Possibile abuso del ricorso alla procedura negoziata di cui agli artt. 63 e 125 del d.lgs. n. 50/2016 in assenza del ricorrere delle condizioni di estrema urgenza previste dalla norma.   | basso | alto | Rischio medio | Livello di discrezionalità basso | Chiara e puntuale explicitazione nella determina a contrarre o atto equivalente delle motivazioni che hanno indotto la S.A. a ricorrere alle procedure negoziate.  | Verifica nella fase di controllo amministrativo degli atti   | Monitoraggio trimestrale | Segretario Generale |
|  | Quando la determina a contrarre o altro atto equivalente sia adottato entro il 30 giugno 2021, utilizzo delle procedure negoziate senza bando ex art. 63 del Codice senza pubblicazione dell'Avviso di indizione della gara o di altro atto equivalente, nel rispetto di un criterio di rotazione, nella misura direttamente necessaria quando, per ragioni di estrema urgenza derivanti dagli effetti negativi della crisi causata dalla pandemia da COVID-19 o dal periodo di sospensione delle attività determinate dall'appalto sia alterato, in modo tale da non superare le soglie abbreviate previste dalle procedure ordinarie non possono essere rispettati.  | Possibile incremento del rischio di frazionamento, oppure che il valore stimato dell'appalto sia alterato, in modo tale da non superare le soglie previste dalla norma.  | basso | alto | Rischio medio | Livello di discrezionalità basso | Previsione di specifici indicatori di anomalia. In fine dell'individuazione degli indicatori di anomalia si adottano le seguenti azioni previste in sede di predisposizione da parte del Responsabile di Area di un file con lo scopo di segnalare: 1) frazionamento di tutti gli affidamenti il cui importo è appena inferiore alla soglia minima a partire dalla quale non si potrebbe più ricorrere alle procedure negoziate; 2) frazionamento degli operatori economici per verificare quelli che in un determinato arco temporale risultano essere stati con maggiore frequenza invitati e aggiudicari; 3) frazionamento, in base al Common procurement vocabulary (CPIV), degli affidamenti con procedure negoziate, sia avvalendosi di procedure informatiche a disposizione delle singole amministrazioni che del Portale dei dati aperti di ANAC. Ciò al fine di verificare da parte delle strutture e/o soggetti competenti se gli operatori economici aggiudicatari siano sempre i medesimi e se gli affidamenti della stessa natura sono stati artificialmente frazionati; 4) frazionamento delle procedure in cui si rinvia l'invito ad un numero di operatori economici inferiore a quello previsto dalla norma per le soglie di riferimento. Lo stesso RPCT o la struttura supporto appositamente individuata all'interno della S.A. (o altro soggetto individuato internamente) potrà effettuare successive verifiche a campione sul set di un campione del 10% di quegli affidamenti con procedure negoziate aventi valore appena inferiore alle soglie minime. Ciò al fine di individuare i contratti sui quali esercitare maggiori controlli anche rispetto alla fase di esecuzione e ai possibili conflitti di interessi). | Verifica nella fase di controllo amministrativo con estrazione del campione tramite sorteggio                        | Monitoraggio trimestrale | Segretario Generale |
|  |  | Mancata rotazione degli operatori economici chiamati a partecipare e formulazione di inviti alla procedura ad un numero di soggetti inferiori a quello previsto dalla norma al fine di favorire determinati operatori economici a discapito di altri.  | basso | alto | Rischio medio | Livello di discrezionalità basso | Verifica da parte del RPCT e di altro soggetto appositamente individuato all'interno della S.A. circa la corretta attuazione del principio di rotazione degli inviti al fine di garantire la parità di trattamento in termini di effettiva possibilità di partecipazione alle gare anche delle medio, piccole e medie imprese inserite negli elenchi.  | Monitoraggio tramite controllo successivo di regolarità amministrativa con estrazione del campione tramite sorteggio | Monitoraggio trimestrale | Segretario Generale |
|  | Art. 2, co. 4, d.l. n. 76/2020   |  | basso | alto | Rischio medio | Livello di discrezionalità basso | Publicazione nella sezione Amministrazione trasparente • Attuazione misure PNRR dei nominativi degli operatori economici consultati dalla stazione appaltante in esito alla procedura.   | Monitoraggio dell'adempimento  | Monitoraggio trimestrale | Segretario Generale |
|  | Procedura in cui determina a contrarre sia stata adottata entro il 31 dicembre 2021. Per questo le denega continua a valere per le successive fasi di affidamento ed esecuzione dei contratti. (Nei casi di cui al co. 3 e nei settori pubblica assistenza, universitaria, sanitaria, giudiziaria e penitenziaria, delle infrastrutture per attività di ricerca scientifica e per la sicurezza pubblica, dei trasporti e delle infrastrutture stradali, ferroviarie, portuali, aeree/navali, locali e idriche, ivi comprese gli interventi inseriti nei contratti di programma ANAS/MT, 2019/0220 e FSL/MT 2019 - 2020 e relativi appalti, nonché per gli interventi funzionali alla realizzazione del Piano nazionale integrato per l'energia e il clima (PN-ICE), per i contratti relativi o collegati ad esso, per quanto non espressamente disciplinato dal presente articolo, le stazioni appaltanti, per l'affidamento delle attività di esecuzione di lavori, servizi e forniture nonché dei servizi di ingegneria e architettura, indaga l'attività di progettazione, e per l'esecuzione dei relativi contratti, operano in deroga ad ogni disposizione di legge diversa da quella periodica, fatto salvo il rispetto delle disposizioni del Codice delle leggi antimafia e delle misure di prevenzione, di cui al decreto legislativo 9 settembre 2011, n. 158, nonché dei vincoli indogabili derivanti dall'appartenenza all'Unione europea, ivi inclusi quelli derivanti dalle direttive 2014/24/UE e 2014/25/UE, dei principi di cui agli artt. 30, 34 e 42 del d.lgs. n. 50/2016 e delle disposizioni in materia di subappalto. | Nella fase dell'esecuzione, possibile ricorso a variazioni contrattuali in assenza dei vincoli previsti dalla Direttiva Quadro, con il rischio di comportamenti contrattuali per far conseguire all'impresa maggiori guadagni (art. 17 della direttiva 2014/24/UE e art. 64 della direttiva 2014/25/UE).   | basso | alto | Rischio medio | Livello di discrezionalità basso | Chiara e puntuale explicitazione nel provvedimento di approvazione di una variante, delle ragioni che hanno dato luogo alla necessità di modificare il contratto iniziale. Comunicazione al RPCT da parte di RUP e/o ufficio gara della presenza di varianti in corso di procedura per eventuali verifiche a campione, sottoposto con riferimento alle ipotesi di: 1) Incremento contrattuale superiore al 20% dell'importo iniziale; 2) proroga con incremento dei termini superiori al 30% di quelli inizialmente previsti; 3) variazioni di natura sostanziale a causa di modifiche dell'equilibrio economico del contratto a favore dell'appaltatore in modo non previsto nel contratto iniziale, ovvero a causa di modifiche che escludono preventivamente l'ambito di applicazione del contratto. Pubblicazione nella sezione Amministrazione trasparente • Attuazione misure PNRR, contestualmente alla loro adozione, dei provvedimenti di approvazione delle varianti.  | Verifica nella fase di controllo amministrativo degli atti   | Verifiche trimestrali    | Segretario Generale |
|  |  | Esecuzione dell'appalto "non a regola d'arte" a causa dell'assenza di adeguati controlli sulla corretta esecuzione delle prestazioni contrattuali in violazione dei principi di economicità, efficacia, qualità della prestazione e correttezza nell'esecuzione dell'appalto. Ciò al fine di favorire l'appaltatore.   | basso | alto | Rischio medio | Livello di discrezionalità basso | Controlli in loco periodici e a sorpresa ai fini di accertare che le prestazioni siano svolte dall'appaltatore o da un subappaltatore autorizzato. In tal caso è data la facoltà all'amministrazione appaltante di chiedere la risoluzione del contratto come prevede l'art. 21 della L. n. 646/1982.  | Monitoraggio con controllo a campione  | Monitoraggio trimestrale | Segretario Comunale |
|  | Art. 4, commi 2 e 3, d.l. n. 76/2020   | Estensione della norma che consente, in caso di irraggiungibilità, l'applicazione delle disposizioni processualistiche relative alle Infrastrutture strategiche (art. 125 d.lgs. n. 104/2010), le quali fatte salve le ipotesi di cui agli artt. 121 e 123, d.lgs. n. 104/2010, escludono la caducazione del contratto, favorendo il risarcimento per equivalente. | basso | alto | Rischio medio | Livello di discrezionalità basso | A seguito di contenzioso, ricorrenza da parte dell'ufficio gara • nell'arco di due anni • da parte degli operatori economici (O.E.) che hanno avuto la "conservazione del contratto" da quello per il quale è stato concesso il risarcimento ai sensi dell'art. 125 d.lgs. n. 104/2010. Ciò al fine di verificare la ricorrenza del medesimo O.E. indice di un possibile accordo collusivo fra gli stessi.   | Monitoraggio dell'adempimento  | Monitoraggio annuale     | Segretario Comunale |
|  | norme del D.L. n. 77 del 2021 con il L. n. 108/2021 relative ai contratti pubblici finanziati in tutto o in parte con le risorse del PNRR.   | Possibili accordi collusivi per favorire il riconoscimento di abilitazioni (risarcimenti) di soggetto non aggiudicatario.  | basso | alto | Rischio medio | Livello di discrezionalità basso | Publicazione nella sezione Amministrazione trasparente • Attuazione misure PNRR degli indennizzi concessi ai sensi dell'art. 125 cpa.  | Monitoraggio dell'adempimento  |                          |                     |



|  |  |  |   |       |      |               |  |   |  |                                  |                     |
|--|--|--|---|-------|------|---------------|--|---|--|----------------------------------|---------------------|
|  | Art. 48 co. 3, d.l. n. 77/2021   | Le stazioni appaltanti possono altresì ricorrere alla procedura di cui all'art. 63 del d.lgs. n. 50/2016, per i settori ordinari, e di cui all'art. 126, per i settori speciali, nella misura strettamente necessaria, quando, per ragioni di estrema urgenza derivanti da circostanze imprevedibili, non imputabili alla stazione appaltante, l'applicazione dei termini, anche abbreviati, previsti dalle procedure ordinarie può compromettere la realizzazione degli obiettivi o il rispetto dei tempi di attuazione di cui al PNRR nonché al FNC e ai programmi cofinanziati dai fondi strutturali dell'Unione Europea. | Possibile abuso del ricorso alla procedura negoziata di cui agli artt. 63 e 126 del d.lgs. n. 50/2016 in assenza delle condizioni di estrema urgenza derivanti da circostanze imprevedibili, non imputabili alla stazione appaltante.   | basso | alto | Rischio medio | <p>Chiara e puntuale esplicitazione nella determina a contrarre o atto equivalente delle previsioni che hanno indotto la S.A. a ricorrere alla procedura negoziata senza bando per ragioni di estrema urgenza derivanti da circostanze imprevedibili, non imputabili alla stazione appaltante, per cui i termini, anche abbreviati, previsti dalle procedure ordinarie non possono essere rispettati.</p> <p>Il richiamo alle condizioni di urgenza non deve essere generico ma supportato da un'analitica trattazione che manifesti l'impossibilità del ricorso alle procedure ordinarie per il rispetto dei tempi di attuazione degli interventi.</p>  | Verifica nella fase di controllo amministrativo degli atti  | Monitoraggio trimestrale   | Segretario Comunale              |                     |
|  |  | Utilizzo improprio della procedura negoziata da parte della stazione appaltante in assenza di una corretta programmazione e progettazione degli interventi.  | Utilizzo improprio della procedura negoziata da parte della stazione appaltante per favorire un determinato operatore economico.  | basso | alto | Rischio medio | <p>Previsione di specifici indicatori di anomalia.</p> <p>Al fine dell'individuazione degli indicatori di anomalia si adottano le seguenti azioni previa predisposizione da parte del Responsabile di Area di un file con lo scopo di tracciare le procedure negoziate senza previa pubblicazione del bando affidate da una medesima amministrazione in un determinato arco temporale. Ciò al fine di verificare da parte delle strutture e/o soggetti competenti se gli operatori economici aggiudicatari sono sempre i medesimi.</p> <p>Lo stesso RPCT o la struttura di supporto appositamente individuata all'interno della S.A. (o altro soggetto individuato preventivamente) potrà effettuare controlli su un campione di efficienti ritenuto significativo (almeno pari al 10%) dell'effettivo ricorrere delle condizioni di urgenza previste dalla norma.</p>   | Monitoraggio tramite controllo amministrativo con estrazione del campione tramite sorteggio   | Monitoraggio trimestrale   | Segretario Generale              |                     |
|  |  | Artificioso allungamento dei tempi di progettazione della gara e della fase realizzativa dell'intervento al fine di creare la condizione per affidamenti caratterizzati da estrema urgenza.  |   | basso | alto | Rischio medio | <p>Approvazione del progetto esecutivo e monitoraggio circa il rispetto delle tempistiche previste nel programma triennale dei lavori pubblici e della fase realizzativa dell'intervento al fine di individuare eventuali anomalie che possono incidere sui tempi di attuazione dei programmi. Adempiere tutte le formalità amministrative.</p>  | Monitoraggio tramite controllo successivo di regolarità amministrativa con estrazione del campione tramite sorteggio  | Monitoraggio trimestrale   | Segretario Generale              |                     |
|  |  |  |   | basso | alto | Rischio medio | <p>Verifica a campione dei casi di anomalia</p>  | Verifica a campione   | Monitoraggio trimestrale   | Segretario Generale              |                     |
|  | Art. 48, co. 4, d.l. n. 77/2021  | Per gli affidamenti PNRR, PNC e UE è stata estesa la norma che consente, in caso di impaginate, l'applicazione delle disposizioni processuali relative alle infrastrutture strategiche (art. 125 d.lgs. n. 104/2010), le quali «fatte salve le ipotesi di cui agli artt. 121 e 125 del citato decreto» limitano la caducazione del contratto, favorendo il risarcimento per equivalente.   | Possibili accordi collusivi per favorire il riconoscimento di finanziamenti, espliciti, al soggetto non aggiudicatario.   | basso | alto | Rischio medio | <p>Assegni di contenzioso, ricognizione da parte dell'ufficio gare» nell'arco di due anni» sia degli OE che hanno avuto la "conservazione del contratto" sia di quelli per i quali è stato concesso il risarcimento ai sensi dell'art. 125 d.lgs. n. 104/2010. Ciò al fine di verificare la ricorrenza dei medesimi OE, indice di un possibile accordo collusivo fra gli stessi.</p> <p>Publicazione nella sezione Amministrazione trasparente» Attuazione misure PNRR degli indicatori concessi ai sensi dell'art. 125 d.lgs. n. 104/2010.</p>  | Verifica a campione   | Monitoraggio trimestrale   | Segretario Generale              |                     |
|  | Subappalto Art. 49, d.l. n. 77/2021 Modifiche alla disciplina del subappalto | La disposizione normativa ha inciso sull'art. 105 del d.lgs. n. 50/2016, successivamente modificato Legge 23 dicembre 2021, n. 238 «Legge europea 2019-2020», in particolare rispetto al limite del ricorso al subappalto prevedendo che (dalla entrata in vigore del decreto e fino al 31 ottobre 2021) il subappalto non può superare la quota del 50 per cento dell'importo complessivo del contratto dal 1° novembre 2021 è stato eliminato qualsiasi limite predefinito al subappalto.  | Incremento del condizionamento sulla realizzazione complessiva dell'appalto correlati ai venimenti dei limiti al subappalto (fermo restando che, ai sensi dell'art. 105 del Codice, il contratto non può essere ceduto e non può essere affidata a terzi l'integrale esecuzione delle prestazioni o lavorazioni appaltate). | basso | alto | Rischio medio | <p>Incremento del rischio di possibili accordi collusivi tra le imprese partecipanti a una gara volti a manipolare gli esiti, utilizzando il meccanismo del subappalto come modalità per distribuire i vantaggi dell'accordo ad altri partecipanti alla stessa gara.</p> <p>Rischio dell'adozione al subappalto in assenza dei controlli previsti dalla norma.</p> <p>Comunicazione obbligatoria dell'O.E. relativa ai subcontratti che non sono subappalti ai sensi dell'art. 105, co. 2, del Codice effettuata con dolo al fine di eludere i controlli più stringenti previsti per il subappalto.</p>  | Publicazione nella sezione Amministrazione trasparente» Attuazione misure PNRR dei promittenti delle imprese subappaltatrici e degli importi contrattuali. Sensibilizzazione dei soggetti competenti preposti a mezzo della diffusione di circolari interne/linee guida comportamentali sugli adempimenti e la disciplina in materia di subappalto DA PARTE DELL'UFFICIO GARE <p>Al fine dell'individuazione degli indicatori di anomalia si svolgono le seguenti azioni previa predisposizione da parte del Responsabile di Area di un file con lo scopo di verificare il tracciamento degli appalti rispetto ai quali è stato autorizzato, in un dato arco temporale, il ricorso all'istituto del subappalto. Ciò per consentire all'ente (struttura di supporto appaltante individuata all'interno della S.A., RPCT o altri soggetti individuati preventivamente) di svolgere, a campione verifiche della conformità alla norma delle autorizzazioni al subappalto concesse dal RUP.</p> | Monitoraggio tramite controllo successivo di regolarità amministrativa con estrazione del campione tramite sorteggio | Monitoraggio trimestrale         | Segretario Generale |
|  |  | Conferebbe un potere di intervento diretto e semplificato all'organo titolare del potere sostitutivo mediante applicazione di termini dimezzati rispetto agli originali, qualora decorrano inutilmente i termini per la stipula, la consegna lavori, la costituzione del Collegio Consulivo Tecnico, nonché altri termini anche endo-procedimentali.   | Mancata attivazione del potere sostitutivo ai sensi dell'art. 2, d.lgs. n. 241/1990 con conseguenti ritardi nell'attuazione del PNRR e PNC e dei programmi cofinanziati con fondi strutturali europei al fine di favorire interessi particolari.  | basso | alto | Rischio medio | <p>Link alla pubblicazione, ai sensi dell'art. 35, lett. m) del d.lgs. n. 33/2013, sul sito istituzionale della stazione appaltante nella sezione Amministrazione trasparente» Attuazione misure PNRR, del nominativo e dei riferimenti del titolare del potere sostitutivo, tenuto ad attivarsi qualora decorrano inutilmente i termini per la stipula, la consegna lavori, la costituzione del Collegio Consulivo Tecnico, nonché altri termini anche endo-procedimentali. Pubblicazione del link da parte del Responsabile di Area Amministrativa</p>   | Verifica pubblicazione link   | Verifica pubblicazione link  | Segretario Comunale              |                     |
|  |  | In tali casi, il responsabile o l'unità organizzativa titolare del potere sostitutivo, d'ufficio o su richiesta, esercita tale potere entro un termine pari alla metà di quello previsto per la conclusione del procedimento. Questo al fine di garantire il rispetto dei tempi previsti per l'attuazione del PNRR e PNC nonché dei programmi cofinanziati con fondi strutturali europei.  | Nominata come titolare del potere sostitutivo di soggetti che versano in una situazione di conflitto di interessi.  | basso | alto | Rischio medio | <p>Dichiarazione» da parte del soggetto titolare del potere sostitutivo per la procedura rispetto alla quale viene richiesto il suo intervento» delle eventuali situazioni di conflitto di interessi ai sensi dell'art. 42 del d.lgs. n. 50/2016 (cfr. Parte speciale, Condizioni di interessi in materia di contratti pubblici, § 3.1, del presente PNAU. Creazione modulo dichiarazione da parte pro-Area amministrativa e utilizzo modulare per dichiarazione regolabile per tutto l'ente.</p> <p>Link alla pubblicazione, ai sensi dell'art. 35, lett. m) del d.lgs. n. 33/2013, sul sito istituzionale della stazione appaltante, del nominativo e dei riferimenti del titolare del potere sostitutivo, tenuto ad attivarsi qualora decorrano inutilmente i termini per la stipula, la consegna lavori, la costituzione del Collegio Consulivo Tecnico, nonché altri termini anche endo-procedimentali. Creazione e pubblicazione link da parte del Responsabile di Area Amministrativa</p> | Verifica rilascio dichiarazione e pubblicazione link  | Verifica puntuale  | Responsabile Area Amministrativa |                     |



# Performance

Obiettivi aggiornati D.G. 145 DEL 21/12/2023

Tale sottosezione è predisposta secondo quanto previsto dal Capo II del D.Lgs. 150/2009 ed è finalizzata, in particolare, alla programmazione degli obiettivi e degli indicatori di performance di efficienza e di efficacia dell'amministrazione.

In merito agli obiettivi si richiama la D.G. nr. 156 del 29/12/2022 e si riportano di seguito gli obiettivi distinti per Area precisando che gli obiettivi di performance organizzativa comuni a ciascuna area sono i seguenti:

- Applicazione norme anticorruzione e trasparenza
- Attuazione delle misure previste dalla normativa in materia di trasparenza
- Sviluppo dell'informatizzazione delle procedure – Passaggio a J- Serfin e J-Iride e trasformazione digitale dei servizi dell'ente
- Contratti pubblici: aggiornamento e formazione derivante dall'applicazione del nuovo regolamento

**RESPONSABILE** DOTT.SSA ANNALISA VALMORI

**Contributo individuale dato alla Performance Organizzativa dell'ente**

| <i>Centro di Responsabilità</i>                           | <i>Obiettivo di Performance</i>   | <i>Performance attesa</i>   | <i>Indicatori</i>   | <i>Peso</i> |
|---|---|---|---|-------------|
| Tutti   | Applicazione norme anticorruzione e trasparenza   | Attuazione degli obblighi in materia di Anticorruzione  | Parametri di non conformità riscontrati nell'attività di controllo: Adempimenti attuati/Adempimenti in capo al CdR  | 25          |
|   | Attuazione delle misure previste dalla normativa dell'ente in materia di trasparenza                                | TRASPARENZA: certificazione positiva annuale del Nucleo di valutazione all'ANAC, relativamente all'adempimento degli obblighi di pubblicazione. | Parametri di non conformità riscontrati nell'attività di controllo sul sito. Indicatore: N. di parametri non conformi/n. parametri controllati  | 20          |
|   | Sviluppo dell'informatizzazione delle procedure. Passaggio a Jerfin e trasformazione digitale dei servizi dell'ente | Passaggio a J- Serfin per quanto concerne la contabilità Revisione della modulistica per l'accesso ai servizi gestiti                           | Attuazione del passaggio al nuovo gestionale J-SERFIN. Pubblicazione sul sito istituzionale (Sezioni MODULISTICA) in formato word e pdf di tutta la modulistica aggiornata relativa ai servizi specifici dell'Area e necessaria all'attivazione dello sportello online per i cittadini/utenti | 20          |
|   | Contratti pubblici: aggiornamento e formazione derivante dall'applicazione della nuova normativa                    | Adeguamento delle procedure e della modulistica dettate dalla nuova normativa   | Approfondimento della nuova normativa, corso di aggiornamento in capo ai responsabile e formazione interna ai dipendenti  | 35          |
| <b>Totale Peso Obiettivi di Performance Organizzativa</b> |   |   |   | <b>100</b>  |

**OBIETTIVI SPECIFICI DI PERFORMANCE INDIVIDUALE**

| <i>Obiettivo di Performance</i>  | <i>Performance attesa</i>  | <i>Indicatori</i>  | <i>Peso</i> |
|--|--|--|-------------|
| Certificazione straordinaria del Fondo funzioni enti locali per Covid-19.  | Invio certificazione   | Monitoraggio e verifica degli utilizzi   | 10          |
| Monitoraggio e verifica costante del rispetto degli equilibri di bilancio.   | Rispetto degli equilibri di bilancio   | Monitoraggio e verifica continua nel corso dell'anno del rispetto degli equilibri di bilancio.   | 30          |
| Attivazione nuovo programma di contabilità J-Serfin , perfezionamento riconciliazione incassi tramite servizio PagoPA, impostazione automatismi per regolarizzazione provvisori in entrata | Utilizzo del programma di contabilità a regime                                     | Attivazione programma, sezioni di formazione per i dipendenti coinvolti, verifica per riconciliazione degli incassi, implementazione degli automatismi e loro adozione         | 50          |
| Emissione e spedizione avvisi di accertamento TARI per recupero evasione anni pregressi  | Recupero evasione fiscale per concorrere al finanziamento delle spese di bilancio. | Emissione avvisi di accertamento Tari previa verifica posizione tributaria contribuente, e successiva gestione istanze in autotutela, versamenti, rateizzazioni e contenzioso. | 10          |
| <b>Totale Peso Obiettivi specifici di Performance Individuale</b>  |  |  | <b>100</b>  |

Dipendenti coinvolti sugli obiettivi

Jessica Chillico  
Maria Stella Mazzoni

| ENTE  |   | COMUNE DI MODIGLIANA  | Anno 2023   |            |
|---|---|---|---|------------|
| AREA  |   | AMMINISTRATIVA  |   |            |
| RESPONSABILE  |   | DOTT.SSA CAMILLA PESCI  |   |            |
| <i>Contributo individuale dato alla Performance Organizzativa dell'ente</i> |   |   |   |            |
| Centro di Responsabilità  | Obiettivo di Performance  | Performance attesa  | Indicatori  | Peso       |
| Tutti   | Applicazione norme anticorruzione e trasparenza   | Attuazione degli obblighi in materia di Anticorruzione  | Parametri di non conformità riscontrati nell'attività di controllo: Adempimenti attuati/Adempimenti in capo al CdR  | 25         |
|   | Attuazione delle misure previste dalla normativa dell'ente in materia di trasparenza  | TRASPARENZA: certificazione positiva annuale del Nucleo di valutazione all'ANAC, relativamente all'adempimento degli obblighi di pubblicazione.       | Parametri di non conformità riscontrati nell'attività di controllo sul sito. Indicatore: N. di parametri non conformi/n. parametri controllati  | 20         |
|   | Sviluppo dell'informatizzazione delle procedure. Passaggio a Jerfin e trasformazione digitale dei servizi dell'ente   | Passaggio a J- Serfin per quanto concerne la contabilità<br>Revisione della modulistica per l'accesso ai servizi gestiti                              | Attuazione del passaggio al nuovo gestionale J-SERFIN. Pubblicazione sul sito istituzionale (Sezioni MODULISTICA) in formato word e pdf di tutta la modulistica aggiornata relativa ai servizi specifici dell'Area e necessaria all'attivazione dello sportello online per i cittadini/utenti   | 20         |
|   | Contratti pubblici: aggiornamento e formazione derivante dall'applicazione della nuova normativa  | Adeguamento delle procedure e della modulistica dettate dalla nuova normativa   | Approfondimento della nuova normativa, corso di aggiornamento in capo ai responsabile e formazione interna ai dipendenti  | 35         |
| <i>Totale Peso Obiettivi di Performance Organizzativa</i>                   |   |   |   | <b>100</b> |
| <b>OBIETTIVI SPECIFICI DI PERFORMANCE INDIVIDUALE</b>                       |   |   |   |            |
|   | Obiettivo di Performance  | Performance attesa  | Indicatori  | Peso       |
| R20   | Predisposizione nuovo sistema di valutazione della performance organizzativa e individuale  | Approvazione del sistema di valutazione   | Predisposizione della bozza del sistema di valutazione e del modello delle schede di valutazione entro il primo trimestre 2023  | 20         |
| R20   | Predisposizione del contratto integrativo parte normativa ed economica a seguito della sottoscrizione CCNL 2019-2021  | Sottoscrizione del contratto integrativo parte normativa ed economica   | Formulazione dell'ipotesi e incontro con la delegazione sindacale nel rispetto della normativa vigente  | 15         |
| R01   | Missione 1 – Digitalizzazione innovazione competitività e culture Misura ! Patrimonio culturale per la prossima generazione Componente 3 Cultura 4.0 ( MIC3-3) Investimento 1.2. Rimozione delle barriere fisiche e cognitive in musei, biblioteche e archivi per consentire un più ampio accesso e partecipazione alla cultura | Raggiungimento degli obiettivi  | Costituzione del gruppo di lavoro trasversale<br>- predisposizione delle variazioni di bilancio / PEG / dirigenziali eventualmente necessarie per allineare le risorse / impieghi previsti rispetto a quelli assegnati.<br>- Individuazione delle risorse umane, finanziate amministrativo-tecnico del Settoei Coinvolto nei progetto<br>- Supporto amministrativo alla stesura dei bandi / gare per l'affidamento dei servizi e fornitori<br>- Gestione tecnica ed amministrativa degli interventi (approvazione progetti, affidamento lavori e incarichi, ecc..) e ottemperamento tempestivamente a tutti gli adempimenti previsti dai decreti ministeriali, tra i quali i termini di affidamento – realizzazione ultimazione degli affidamenti, gli obblighi di comunicazione e informazione, di monitoraggio delle opere finanziate attraverso il sistema della BDAP, di conservazione degli atti e della documentazione giustificativa su supporti informatici al fine di assicurare la completa tracciabilità delle operazioni, e provvedere alla rendicontazione degli interventi.<br>- Verifica del rispetto dei tempi, termini, condizioni, e obblighi imposti dai decreti di assegnazione | 10         |
| R01   | Candidatura su almeno nr. 2 bandi di finanziamento regionali/statali o promossi da altri soggetti finanziari nel settore cultura/turismo volti a finanziare iniziative nel campo della cultura e del turismo  | Realizzazione programma di attività ed utilizzo di fondi di altri enti per la programmazione. Numero di eventi e spettacoli programmati in sicurezza. | Realizzazione di tutte le attività ed eventi programmati  | 15         |
| R01   | Gestione emergenza alluvione maggio 2023 – Assistenza alla popolazione e al sistema dei soccorritori  | Assistenza alla popolazione e al sistema dei soccorritori   | Individuazione delle soluzioni operative necessarie a garantire assistenza alla popolazione e al sistema dei soccorritori in termini di vitto e alloggio. Adozione degli atti necessari finalizzati all'acquisto di forniture di servizi e beni, adempimento dei monitoraggi e delle rendicontazioni periodiche richieste dall' Agenzia regionale di protezione civile. Istruttoria e lavorazione delle domande di contributo CAS e CIS in coordinamento con l'Area Tecnica e Finanziaria   | 30         |
| R01   | Predisposizione studio di fattibilità per l'affidamento della struttura del palazzetto dello sport  | Studio della normativa e analisi delle possibili fonti di finanziamento volte al miglioramento della struttura in vista dell'affidamento              | Predisposizione del progetto tecnico da utilizzare per la predisposizione del bando di finanziamento  | 10         |
| <i>Totale Peso Obiettivi specifici di Performance Individuale</i>           |   |   |   | <b>100</b> |

|                                      |
|--------------------------------------|
| Dipendenti coinvolti sugli obiettivi |
| Francesca Mercatali                  |
| Claudio Fabbri                       |
| Milena Rossi                         |
| Giuseppina Pretolani                 |
| Romina Tassinari                     |
| Rita Neri                            |
| Valeria Frassinetti                  |

| ENTE   |  | COMUNE DI MODIGLIANA<br>TECNICA LAVORI PUBBLICI,<br>PATRIMONIO, URBANISTICA EDILIZIA<br>PRIVATA E AMBIENTE  |   | Anno 2023  |  |
|--|--|---|---|------------|--|
| AREA   |  | ING. VALERIA LIVERANI   |   |            |  |
| RESPONSABILE   |  |   |   |            |  |
| Contributo individuale dato alla Performance Organizzativa dell'ente |  |   |   |            |  |
| Centro di Responsabilità   | Obiettivo di Performance   | Performance attesa  | Indicatori  | Peso       |  |
| Tutti  | Applicazione norme anticorruzione e trasparenza  | Attuazione degli obblighi in materia di Anticorruzione  | Parametri di non conformità riscontrati nell'attività di controllo: Adempimenti attuati/Adempimenti in capo al CdR  | 25         |  |
|  | Attuazione delle misure previste dalla normativa dell'ente in materia di trasparenza   | TRASPARENZA: certificazione positiva annuale del Nucleo di valutazione all'ANAC, relativamente all'adempimento degli obblighi di pubblicazione.   | Parametri di non conformità riscontrati nell'attività di controllo sul sito. Indicatore: N. di parametri non conformi/n. parametri controllati  | 20         |  |
|  | Sviluppo dell'informatizzazione delle procedure. Passaggio a Jerfin e trasformazione digitale dei servizi dell'ente  | Passaggio a J- Serfin per quanto concerne la contabilità. Revisione della modulistica per l'accesso ai servizi gestiti  | Attuazione del passaggio al nuovo gestionale J-SERFIN. Pubblicazione sul sito istituzionale (Sezioni MODULISTICA) in formato word e pdf di tutta la modulistica aggiornata relativa ai servizi specifici dell'Area e necessaria all'attivazione dello sportello online per i cittadini/utenti   | 20         |  |
|  | Contratti pubblici: aggiornamento e formazione derivante dall'applicazione della nuova normativa   | Adeguamento delle procedure e della modulistica dettate dalla nuova normativa   | Approfondimento della nuova normativa, corso di aggiornamento in capo al responsabile e formazione interna ai dipendenti  | 35         |  |
| <i>Totale Peso Obiettivi di Performance Organizzativa</i>            |  |   |   | <b>100</b> |  |
| OBIETTIVI SPECIFICI DI PERFORMANCE INDIVIDUALE                       |  |   |   |            |  |
| Centro di Responsabilità   | Obiettivo di Performance   | Performance attesa  | Indicatori  | Peso       |  |
| R08  | Manutenzione ordinaria sul patrimonio pubblico   | Controlli periodici e incontri per definire il lavoro da eseguire; Richiesta preventivi per realizzare le diverse manutenzioni ordinarie, in modo tempestivo rispetto alle esigenze dell'intervento; Controllo esecuzione lavori;   | Sistemazione parchi pubblici e manutenzione del verde stradale; Manutenzione viabilità urbana ed extraurbana comunale, collaborazione Consorzio di bonifica per tracciati consortili; Manutenzione edifici comunali, edifici scolastici, impianti sportivi; Collaborazione ditta gestione pubblica illuminazione per completamento interventi di investimento proposti; Collaborazione con ACER Forlì per gestione patrimonio ERP; Collaborazione ditta gestione calore per efficientamento energetico degli edifici pubblici;  | 10         |  |
|  | Manutenzione straordinaria sul patrimonio pubblico   | Manutenzione straordinaria, restauro e riqualificazione funzionale immobili comunali soggetti a vincolo; Predisposizione cantiere di manutenzione straordinaria e potenziamento edifici strategici di Protezione Civile; Rimodulazione progetto manutenzione straordinaria e nuova realizzazione di percorso pedonale L.R.5/2018; Richiesta proroga tempistiche interventi di miglioramento sismico immobili comunali (Municipio); Valutazioni per l'adeguamento impiantistico degli impianti sportivi di proprietà comunale (Palazzetto dello sport, Campo sportivo) | Progettazione architettonica degli interventi, affidamento incarichi progettazioni specialistiche e coordinamento progettisti (restauratori, geologi, impiantisti, strutturisti, ecc.); Istanze e richiesta contributi bandi finalizzati alla manutenzione del patrimonio (GAL l'Altra Romagna, Fondazione Cassa dei Risparmi di Forlì, Bandi regionali, Bandi Agenzia regionale di Protezione civile, ecc.); Procedure di gara per l'affidamento degli interventi; Controllo e gestione stati avanzamento dei lavori; Rendicontazione interventi;  | 15         |  |
|  | Gestione emergenza alluvione maggio 2023   | Garantire la sicurezza e l'incolumità della popolazione civile attraverso interventi in somma urgenza e adozione di atti amministrativi necessari. Rendicontazione dei danni subiti e richiesta di erogazione dei fondi necessari per la ricostruzione  | Gestione degli interventi necessari per garantire i servizi indispensabili alla persona ed al territorio; Collaborazione con l'Agenzia regionale di Protezione civile; Collaborazione con la struttura commissariale; Istanza per l'ottenimento dei fondi necessari per le opere da attivare con carattere di somma urgenza; Gestione degli iter amministrativi relativi alle procedure di somma urgenza per 32 cantieri, direzione e gestione di cantiere, contabilità, procedure per la rimodulazione delle opere e rendicontazione delle stesse; Istanza per il riconoscimento degli interventi urgenti di cui all'ordinanza 13/2023, attivazione delle procedure di progettazione degli interventi da realizzarsi a cura dell'Ente, valutazione delle modalità e delle procedure di affidamento delle opere; Coordinamento con area amministrativa e finanziaria per le procedure di competenza;  | 40         |  |
|  | Bandi PNRR Misura M2C4I2.2   | Realizzazione degli interventi e raggiungimento degli obiettivi   | Monitoraggio mensile degli interventi in corso di realizzazione in ReGIS; Rendicontazione interventi conclusi e richiesta liquidazione; Costituzione del gruppo di lavoro trasversale per gli interventi da realizzare; - predisposizione delle variazioni di bilancio / PEG / dirigenziali eventualmente necessarie per allineare le risorse / impieghi previsti rispetto a quelli assegnati. - Individuazione delle risorse umane, settore amministrativo-tecnico-finanziario da coinvolgere nei progetti; - Stesura dei bandi / gare per l'affidamento dei servizi e forniture e collaborazione con CUC per interventi >150.000€; - Gestione tecnica ed amministrativa degli interventi (approvazione progetti, affidamento lavori e incarichi, ecc...) e ottemperamento tempestivamente a tutti gli adempimenti previsti dai decreti ministeriali, tra i quali i termini di affidamento - realizzazione ultimazione degli affidamenti, gli obblighi di comunicazione e informazione, di monitoraggio delle opere finanziate attraverso il sistema della BDAP, di conservazione degli atti e della documentazione giustificativa su supporti informatici al fine di assicurare la completa tracciabilità delle operazioni, e provvedere alla rendicontazione degli interventi. - Gestione tecnica del cantiere e dello stato di avanzamento dei lavori fino alla regolare esecuzione degli stessi nel rispetto dei tempi, termini, condizioni, e obblighi imposti dai decreti di assegnazione; | 4          |  |
|  | Bando PNRR Missione 1 - Digitalizzazione innovazione competitività e culture Misura 1 Patrimonio culturale per la prossima generazione Componente 3 Cultura 4.0 ( MIC3-3) Investimento 1.2. Rimozione delle barriere fisiche e cognitive in musei, biblioteche e archivi per consentire un più ampio accesso e partecipazione alla cultura | Raggiungimento degli obiettivi  | Partecipazione al gruppo di lavoro trasversale; Gestione tecnica ed amministrativa degli interventi (approvazione progetti, affidamento lavori e incarichi, ecc...) e rispetto scadenze ed adempimenti previsti dai decreti ministeriali, tra i quali i termini di affidamento - realizzazione ultimazione degli affidamenti, gli obblighi di comunicazione e informazione, di monitoraggio delle opere finanziate attraverso il sistema della BDAP, di conservazione degli atti e della documentazione giustificativa su supporti informatici al fine di assicurare la completa tracciabilità delle operazioni, e provvedere alla rendicontazione degli interventi. Verifica del rispetto dei tempi, termini, condizioni, e obblighi imposti dai decreti di assegnazione per quanto di competenza tecnica  | 1          |  |
|  | Candidatura per il finanziamento regionale/statale o promossi da altri soggetti finanziatori nel settore della messa in sicurezza patrimonio pubblico;   | Candidatura Distretto 2022-2023 Fondazione Cassa dei Risparmi di Forlì Tribuna II lotto;  | Realizzazione di tutte le attività necessarie per la candidatura  | 5          |  |
|  | Protezione Civile  | gestione delle attività inerenti il tavolo di protezione civile presso l'Unione dei Comuni della Romagna Forlivese  | Partecipazione all'incontro mensile del Tavolo Tecnico; Aggiornamento Piano di Protezione Civile vigente; Organizzazione di incontri per informazione cittadinanza; Supporto ed affiancamento tecnico al Sindaco per nomina componenti COC e gestione di eventi comunali;   | 5          |  |
|  | Redazione ed approvazione Accordo Territoriale per redazione PUG (L.R. 24/2017) unitamente ai comuni del Sub-ambito Acquacheta (Dovadola, Portico e San Benedetto, Rocca San Casciano e Tredozio) ed ai comuni del Sub-ambito dell'Alto Bidente e Rabbia allargato (Civitella di Romagna, Galeata, Premilcuore e Santa Sofia               | Predisposizione analisi territoriale per la redazione PUG; Collaborazione con i servizi regionali per aggiornamento strumenti di pianificazione a seguito degli eventi maggio 2023;   | Partecipazione Ufficio di Piano riunioni a cadenza bisettimanale/mensile; Supervisione delle attività di Analisi T.U. e esatta definizione aree escluse; Collaborazione con Servizi Regionali ed Alma Mater per analisi territoriale del dissesto idrogeologico;  | 10         |  |
|  | Trasferimento dati pratiche edilizie dal programma Winedil al nuovo programma VBG; Carico ed istruttoria nuove pratiche; Interfaccia Accesso Unitario - VBG  | Predisposizione e coordinamento attività e procedure  | Realizzazione di tutte le procedure necessarie per il trasferimento dati e l'attivazione del nuovo portale  | 5          |  |
|  | Gestione dell'accesso agli atti da parte di tecnici/cittadini esterni;   | Predisposizione e coordinamento attività e procedure per la dematerializzazione dell'archivio   | Realizzazione di tutte le procedure necessarie per la dematerializzazione dei dati presenti in archivio ed avvio procedure per l'accesso agli atti telematico.  | 5          |  |
| <i>Totale Peso Obiettivi specifici di Performance Individuale</i>    |  |   |   | <b>100</b> |  |

**Dipendenti coinvolti sugli obiettivi**

Giuseppe Fiore  
Matteo Betti  
Argia Rossi  
Francesco Benericetti  
Andrea Billi  
Piero Pierdicca  
Simone Nati  
Elisa Bardi

# Organizzazione e capitale umano

# COMUNE DI MODIGLIANA – Struttura organizzativa generale 2023

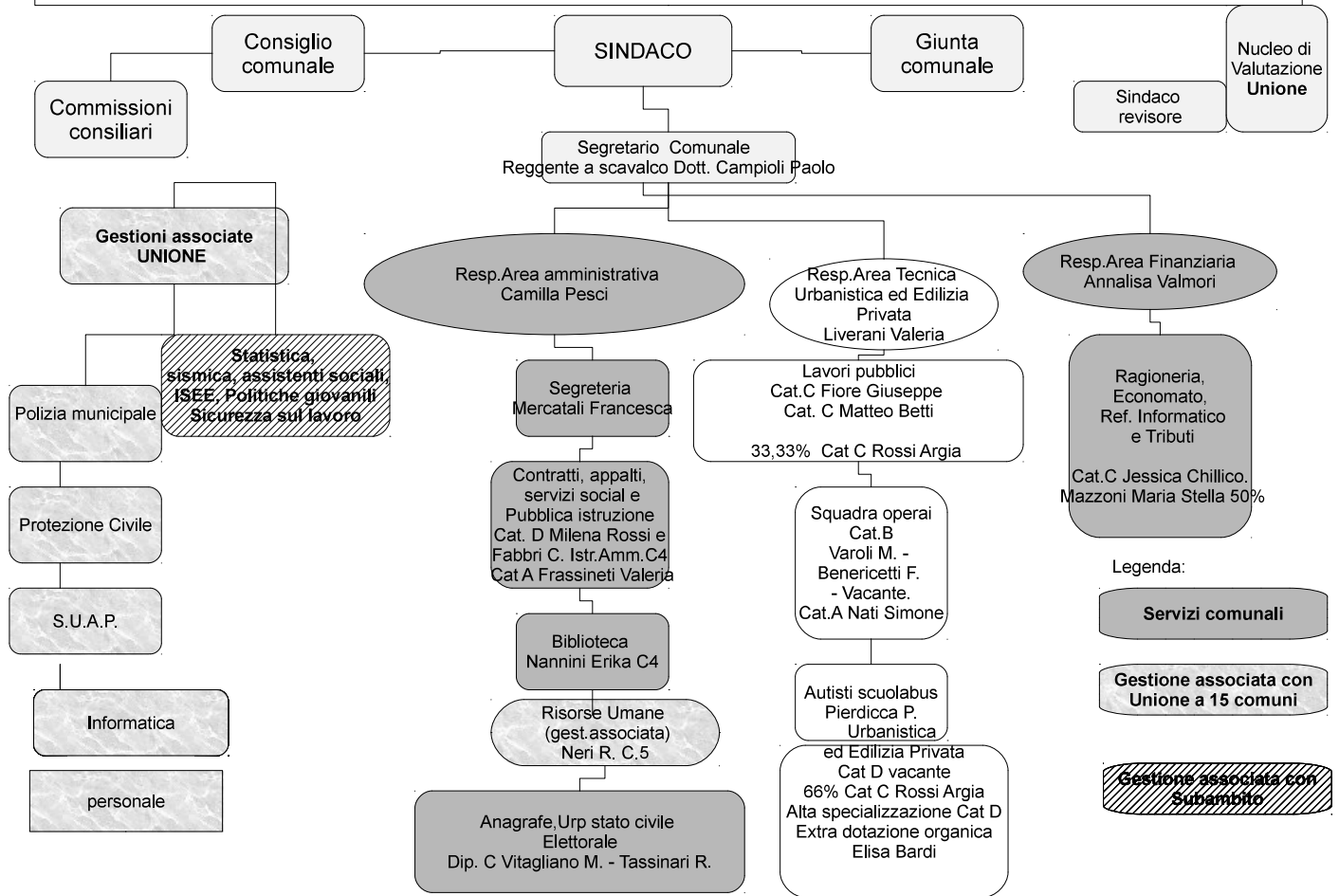



Con D.G. nr. 146 del 29/12/2020 è stata approvata la riorganizzazione degli Uffici Comunali  
L'organizzazione attuale del Comune di Modigliana è articolata nelle seguenti Aree: AREA AMMINISTRATIVA – AREA FINANZIARIA – AREA TECNICA LAVORI PUBBLICI ed AREA URBANISTICA EDILIZIA PRIVATA;

La gestione e attuazione del PEG è affidata ai Responsabili di Area/titolari di posizione organizzativa (dal 1° aprile 2023, incarichi di Elevata Qualificazione) a cui compete "lo svolgimento di funzioni di direzione di unità organizzative di particolare complessità caratterizzate da elevato grado di autonomia gestionale ed organizzativa" come nell'organigramma comunale allegato sopra

Per ciascuna delle Aree sono elencati gli uffici e la descrizione delle attività di competenza; per quanto riguarda le funzioni di Polizia Municipale ed il Servizio SUAP, sono state delegate all'Unione di Comuni della Romagna Forlivese e dalla stessa gestite;

**La dotazione organica attuale è la seguente**

| Profilo prof.le                               | DOTAZIONE ORGANICA<br>COME DA<br>PROGRAMMAZIONE |        |            |                  |              |        |     | POSTI COPERTI AL<br>30/11/2023 |      |        |                |              | POSTI VACANTI dal 30.11.2023 e che si<br>renderanno vacanti nel corso del 2024 |        |        |                |          |                  |    |
|---|---|--------|------------|------------------|--------------|--------|-----|--------------------------------|------|--------|----------------|--------------|--|--------|--------|----------------|----------|------------------|----|
|   | TO<br>T.  | AREA   |            |                  |              |        |     |                                | TOT. | AREA   |                |              |  |        | AREA   |                |          |                  |    |
|   |   | O<br>P | OP.<br>ESP | E<br>X<br>B<br>3 | IS<br>T<br>R | E<br>Q |     |                                |      | O<br>P | OP.<br>ES<br>P | E<br>X<br>B3 | IS<br>T<br>R   | E<br>Q | O<br>P | OP.<br>ES<br>P | EX<br>B3 | I<br>S<br>T<br>R | EQ |
| ESPERTO GIURIDICO AMMINISTRATIVO              | 3   |        |            |                  |              | 3      |     | 2                              |      |        |                |              | 2  |        |        |                |          | 1                |    |
| ESPERTO DI PROGETTAZIONE TECNICA              | 3   |        |            |                  |              | 3*     |     | 1                              |      |        |                |              | 1  |        |        |                |          | 1                |    |
| ESPERTO ECONOMICO FINANZIARIO                 | 1   |        |            |                  |              | 1      |     | 1                              |      |        |                |              | 1  |        |        |                |          |                  |    |
| ISTR. GIURIDICO- AMM.VO                       | 4   |        |            |                  | 4            |        | 5** |                                |      |        | 5              |              |  |        |        |                | 1        |                  |    |
| ISTR.AMM.VO/CONTABILE                         | 3   |        |            |                  | 3            |        | 3   |                                |      |        | 3              |              |  |        |        |                | 1        |                  |    |
| ISTR.TECNIC/                                  | 2   |        |            |                  | 2            |        | 2   |                                |      |        | 2              |              |  |        |        |                |          |                  |    |
| AGENTE P.M.                                   | 0   |        |            |                  |              |        | 0   |                                |      |        |                |              |  |        |        |                |          |                  |    |
| COLLABORATORE TECNICO (AUTISTA SCUOLABUS)     | 1   |        |            |                  | 1            |        | 1   |                                |      |        | 1              |              |  |        |        |                |          |                  |    |
| COLLABORATORE TECNICO (OPERAIO SPECIALIZZATO) | 3   |        | 3          |                  |              |        | 2   |                                | 2    |        |                |              |  | 1      |        |                |          |                  |    |
| OPERATORE (OPERAIO)                           | 1   | 1      |            |                  |              |        | 1   | 1                              |      |        |                |              |  |        |        |                |          |                  |    |
| OPERATORE(BIDELLO-INSERVIENTE)                | 1   | 1      |            |                  |              |        | 1   | 1                              |      |        |                |              |  |        |        |                |          |                  |    |
| TOTALE  | 22  | 2      | 3          | 1                | 9            | 7      | 0   | 19                             | 2    | 2      | 1              | 10           | 4  |        |        |                |          | 5                |    |

Posti congelati per trasferimento all'Unione di Comune :

AGENTE DI P.M. Cat. C : n. 2

ISTR.DIRETTIVO AMM.VO : Cat. D1: n. 1

Nr. 1 Posti congelati per dipendenti in aspettativa art.110 :

\* ESPERTO DI PROGETTAZIONE TECNICA: Cat. D1: n. 1

Posti che verranno soppressi a seguito di progressione verticale

\*\*NR.1 ISTRUTTORE AMMINISTRATIVO GIURIDICO

Posti extra dotazione organica che non compaiono nella griglia precedente

nr. 1 ESPERTO DI PROGETTAZIONE TECNICA ART. 110 COMMA 2 DLGS.267/2000

## PROFILI

il Ministro della Pubblica Amministrazione, di concerto con il Ministro dell'Economia e delle Finanze, con Decreto del 22/07/2022 pubblicato sulla G.U. n. 215 del 14/09/2022, ha emanato le nuove linee di indirizzo per l'individuazione dei nuovi fabbisogni professionali da parte delle amministrazioni pubbliche.

Il nuovo sistema di classificazione del personale di cui al Tit. III del CCNL 16/11/2022 entra in vigore dal 1° aprile 2023; entro tale data dovranno essere definiti i nuovi profili con riferimento alle nuove aree di inquadramento (Allegato A – declaratorie);

I profili dei dipendenti sono stati trasposti come da schema sopra riportato

## ORGANIZZAZIONE DEL LAVORO AGILE

Il comune di Modigliana allo stato attuale non ha adottato il POLA pertanto il lavoro agile risulta regolato dalle disposizioni di cui alla vigente legislazione. In particolare il lavoro agile risulta quindi applicabile al meno al 15% dei dipendenti ove lo richiedano (percentuale così ridotta dall'art. 11bis del D.L 52/2021). Si prevede di integrare il PIAO sulla base delle linee guida approvate con Decreto del Ministro per la pubblica amministrazione del 9/12/2020 nonché sulla base delle le Linee guida ministeriali del 30/11/2021, emanate sulla scorta di quanto previsto dall'art. 1, comma 6, del D.M. 8/10/2021 contestualmente all'adozione del regolamento previsto dall'art. 63, comma 2, del CCNL 16/11/2022 che definirà più nel dettaglio tale modalità di esecuzione del rapporto di lavoro subordinato oltre che, ad esempio, la procedura per l'assegnazione della modalità agile al singolo dipendente (richiesta da parte del dipendente, modalità di accoglimento, criteri di priorità in caso di un numero elevato di richieste oltre la percentuale massima, ecc.).

## PROGRAMMA ANNUALE DEL FABBISOGNO DI PERSONALE ANNO 2023.

| PROFILO  | N. POSTI VACANTI                | N. POSTI DI CUI SI PREVEDE LA COPERTURA | MODALITA' DI COPERTURA  |
|--|---------------------------------|---|---|
| <b>ISTRUTTORE AMMINISTRATIVO CONTABILE AREA AMMINISTRATIVA</b> | <b>Cessazione al 01.10.2023</b> | <b>1</b>                                | Copertura tramite tramite pubblico concorso previa verifica della mobilità obbligatoria ez art.34 bis e scorrimento graduatorie disponibili.<br><br>ASSUNZIONE AVVENUTA                         |
| <b>OPERATORE ESPERTO AREA TECNICA E LAVORI PUBBLICI</b>        | <b>Cessazione al 01.03.2023</b> | <b>1</b>                                | Copertura a seguito di asta ex art 16 L. 56/1987<br><br>ASSUNZIONE AVVENUTA   |
| <b>OPERATORE ESPERTO AREA TECNICA E LAVORI PUBBLICI</b>        | <b>Cessazione al 30.10.2023</b> | <b>1</b>                                | Copertura tramite tramite mobilità, procedura d'interpello su elenchi unici, pubblico concorso previa verifica della mobilità obbligatoria ez art.34 bis e scorrimento graduatorie disponibili. |

**PROGRAMMA PLURIENNALE DEL FABBISOGNO DI PERSONALE  
ANNI 2023/2025**

| PROFILO   | N. POSTI VACANTI                               | N. POSTI DI CUI SI PREVEDE LA COPERTURA |          |      | MODALITA' DI COPERTURA  |
|---|--|---|----------|------|---|
|   |  | 2023                                    | 2024     | 2025 |   |
| <b>ISTRUTTORE AMMINISTRATIVO CONTABILE AREA AMMINISTRATIVA</b>      | <b>A decorrere da cessazione al 01.10.2023</b> | <b>1</b>                                |          |      | Copertura tramite mobilità o pubblico concorso previa verifica della mobilità obbligatoria ez art.34 bis e scorrimento graduatorie disponibili.<br><br>ASSUNZIONE AVVENUTA              |
| <b>OPERATORE ESPERTO AREA TECNICA E LAVORI PUBBLICI</b>             | <b>A decorrere da cessazione al 01.03.2023</b> | <b>1</b>                                |          |      | Copertura a seguito di asta ex art 16 L. 56/1987<br><br>ASSUNZIONE AVVENUTA   |
| <b>OPERATORE ESPERTO AREA TECNICA E LAVORI PUBBLICI</b>             | <b>Cessazione al 30.10.2023</b>                | <b>1</b>                                |          |      | Copertura tramite mobilità, procedura d'interpello su elenchi unici, pubblico concorso previa verifica della mobilità obbligatoria ez art.34 bis e scorrimento graduatorie disponibili. |
| <b>ISTRUTTORE DIRETTIVO TECNICO/ – AREA TECNICA LAVORI PUBBLICI</b> |  |   | <b>1</b> |      | Copertura tramite mobilità pubblico concorso, procedura d'interpello su elenchi unici, previa verifica della mobilità obbligatoria ez art.34 bis e scorrimento graduatorie disponibili. |
| <b>ISTRUTTORE GIURIDICO AMMINISTRATIVO AREA AMMINISTRATIVA</b>      | <b>A decorrere da cessazione al 01.06.2024</b> |   | <b>1</b> |      | Copertura tramite mobilità volontaria, pubblico concorso previa verifica della mobilità obbligatoria ez art.34 bis e scorrimento graduatorie disponibili.                               |
| <b>ISTRUTTORE</b>   | <b>A</b>                                       |   | <b>1</b> |      | Copertura tramite mobilità  |

|   |  |  |   |  |  |
|---|--|--|---|--|--|
| <b>AMMINISTRATIVO<br/>CONTABILE AREA<br/>FINANZIARIA</b>            | <b>decorrere<br/>daL<br/>01/01/2024<br/>a seguito<br/>di<br/>dimissioni<br/>con<br/>decorrenz<br/>a<br/>17/12/2023</b> |  |   |  | mobilità volontaria,<br>procedura d'interpello su<br>elenchi unici, pubblico<br>concorso previa verifica<br>della mobilità obbligatoria<br>ez art.34 bis e scorrimento<br>graduatorie disponibili. |
| <b>ESPERTO GIURIDICO<br/>AMMINISTRATIVO AREA<br/>AMMINISTRATIVA</b> | <b>A<br/>decorrere<br/>da<br/>01/01/2024</b>   |  | 1 |  | Copertura tramite progressione<br>verticale ai sensi dell'art. 13<br>comma 6 del CCNL 2019-<br>2021  |

### Previsioni di cessazioni di personale e politiche del personale

Per quanto attiene alle cessazioni di personale, questo Ente nel periodo 2019 – 2022 è già stato interessato da un rilevante numero di pensionamenti, anche a seguito dell'introduzione della normativa sul pensionamento cosiddetta "quota 100".

Le cessazioni intervenute nella precedente annualità e quelle programmate nel corso dell'attuale delle successive, se non integrate con altro personale, non consentiranno di garantire la funzionalità e l'efficacia dell'azione amministrativa del Comune;

In materia di programmazione del fabbisogno gli indirizzi dell'amministrazione sono stati e continuano ad essere:

- attuazione di una politica di gestione del personale funzionale alla salvaguardia del corretto svolgimento delle funzioni istituzionali e dei correlati livelli di prestazioni dei servizi alla cittadinanza;
- rafforzamento della struttura comunale con il reclutamento di personale in possesso di competenze professionali, sulla base della rilevazione dei fabbisogni e delle richieste dei responsabili, nei margini **concessi dai vincoli assunzionali e di spesa; da attuare tramite le seguenti azioni:**

- Sostituire il personale cessato nel 2023 per compensare sia i collocamenti in pensione che per fronteggiare l'evoluzione normativa, sempre più complessa, e per sostenere il processo di innovazione, semplificazione delle regole e delle procedure attraverso processi di dematerializzazione e digitalizzazione ovvero per garantire i servizi indispensabili alla comunità ed il raggiungimento degli obiettivi programmatici di mandato.

Le assunzioni dall'esterno potranno essere effettuate sia mediante nuovo concorso, liste di idonei su elenchi unici ovvero mediante utilizzo di graduatoria di altri enti previa sottoscrizione di accordo, fatta salva la possibilità di avviare preventivamente procedure di mobilità esterna o interna attraverso avvisi relativi a tutto l'Ente.

### Vincoli normativi e di spesa

#### Contenimento della spesa di personale

Trattandosi di una delle maggiori voci di esborso per le finanze pubbliche, il contenimento delle spese di personale è da tempo uno degli obiettivi del Governo. Il quadro normativo pressoché consolidato, contenuto nell'articolo 1, commi 557 e seguenti, della legge n. 296/2006 e nell'articolo 9 del decreto-legge n. 78/2010 (conv. in legge n. 122/2010), è stato modificato ad opera del decreto-legge n. 90/2014, con il quale è stata concessa maggiore flessibilità nella copertura del turn-over, garantendo a regime (dal 2018) l'integrale sostituzione del personale cessato. In seguito sono intervenuti in materia la Legge di Stabilità 2015 (L. n. 190/2014), il D.L. 19/06/2015, n. 78 e il D.lgs. 75/2017 che, all'art. 23 comma 2 ha previsto che l'ammontare complessivo delle risorse destinate annualmente al trattamento accessorio del personale, anche di livello dirigenziale, di ciascuna delle amministrazioni pubbliche di cui all'articolo 1, comma 2, del decreto legislativo 30 marzo 2001, n. 165, non possa superare il corrispondente importo determinato per l'anno 2016, al netto degli incrementi derivanti dai contratti collettivi nazionali (quest'ultima deroga introdotta con l'art. 11 del D.L. n. 135 del 14/12/2018 e ribadita anche all'art.1 comma 150 della L. 30/12/2018, n. 145). Con gli ultimi decreti-legge (D.L. n. 4 del 28/02/2019 e D.L. n. 34 del 30/04/2019) sono stati aggiornati alcuni parametri e vincoli di spesa ancorandoli anche, per gli enti locali, a criteri di sostenibilità finanziaria, in seguito individuati con decreto interministeriale del 17/03/2020 e con successiva circolare interministeriale del giugno 2020.

Si riepilogano nella tabella seguente le principali norme che impongono il contenimento della spesa di personale.

| Norma   | Misura di contenimento  | Validità temporale |
|---|---|--------------------|
| <p>Art. 1, commi 557 e 557 quater, della legge n. 296/2006 e ss. modifiche, in ultimo con D.L. 113 del 24/06/2016</p> | <p>Ai fini del concorso delle autonomie regionali e locali al rispetto degli obiettivi di finanza pubblica, gli enti sottoposti al patto di stabilità interno assicurano la riduzione delle spese di personale, al lordo degli oneri riflessi a carico delle amministrazioni e dell'IRAP, con esclusione degli oneri relativi ai rinnovi contrattuali, garantendo il contenimento della dinamica retributiva e occupazionale, con azioni da modulare nell'ambito della propria autonomia e rivolte, in termini di principio, ai seguenti ambiti prioritari di intervento: • razionalizzazione e snellimento delle strutture burocratico-amministrative, anche attraverso accorpamenti di uffici con l'obiettivo di ridurre l'incidenza percentuale delle posizioni dirigenziali in organico; • contenimento delle dinamiche di crescita della contrattazione integrativa, tenuto anche conto delle corrispondenti disposizioni dettate per le amministrazioni statali. 557 quater. Ai fini dell'applicazione del comma 557, a decorrere dall'anno 2014 gli enti assicurano, nell'ambito della programmazione triennale dei fabbisogni di personale, il contenimento delle spese di personale con riferimento al valore medio del triennio precedente alla data di entrata in vigore della presente disposizione<br/> ⇒ Il Comune di Modigliana è al di sotto del limite di spesa dato dalla media del triennio 2011-2013, pari a € 1.047.794,88</p> | <p>A regime</p>    |
| <p>Art 23, comma 2, D.lgs. 75/2017 integrato con l'art 33 comma 1 secondo periodo del DL 34/2019</p>                  | <p>2019 Nelle more di quanto previsto dal comma 1, al fine di assicurare la semplificazione amministrativa, la valorizzazione del merito, la qualità dei servizi e garantire adeguati livelli di efficienza ed economicità dell'azione amministrativa, assicurando al contempo l'invarianza della spesa, a decorrere dal 1° gennaio 2017, l'ammontare complessivo delle risorse destinate annualmente al trattamento accessorio del personale, anche di livello dirigenziale, di ciascuna delle amministrazioni pubbliche di cui all'articolo 1, comma 2, del</p>   | <p>A regime</p>    |

decreto legislativo 30 marzo 2001, n. 165, non può superare il corrispondente importo determinato per l'anno 2016. A decorrere dalla predetta data l'articolo 1, comma 236, della legge 28 dicembre 2015, n. 208 è abrogato. Con l'art 11 del DL n. 135 del 14/12/2018 (ribadito anche all'art. 1 comma 150 della L. 30/12/2018 n. 145) è stato previsto che: "In ordine all'incidenza sul trattamento accessorio delle risorse derivanti dalla contrattazione collettiva nazionale e delle assunzioni in deroga, il limite di cui all'articolo 23, comma 2, del decreto legislativo 25 maggio 2017, n. 75, non opera con riferimento: a) agli incrementi previsti, successivamente alla data di entrata in vigore del medesimo decreto n. 75 del 2017, dai contratti collettivi nazionali di lavoro, a valere sulle disponibilità finanziarie di cui all'articolo 48 del decreto legislativo 30 marzo 2001, n. 165, e dagli analoghi provvedimenti negoziali riguardanti il personale contrattualizzato in regime di diritto pubblico; b) alle risorse previste da specifiche disposizioni normative a copertura degli oneri del trattamento economico accessorio per le assunzioni effettuate, in deroga alle facoltà assunzionali vigenti, successivamente all'entrata in vigore del citato articolo 23. Il limite al trattamento accessorio del personale di cui all'articolo 23, comma 2, del decreto legislativo 25 maggio 2017, n. 75, è adeguato, in aumento o in diminuzione, per garantire l'invarianza del valore medio pro-capite, riferito all'anno 2018, del fondo per la contrattazione integrativa nonché delle risorse per remunerare gli incarichi di posizione organizzativa, prendendo a riferimento come base di calcolo il personale in servizio al 31 dicembre 2018. ⇨ Nel 2023 e seguenti il fondo e il salario accessorio in generale, dei dipendenti del Comune di Modigliana non potrà superare il corrispondente importo determinato per l'anno 2016, al netto delle risorse derivanti dagli

|   |  |                             |
|---|--|-----------------------------|
|   | incrementi contrattuali e di eventuali adeguamenti previsti dall'art 33 comma 1 secondo periodo del DL 34/2019   |                             |
| Art. 9, comma 28, D.L. 78/2010 (L. n. 122/2010) modificato dall'art 16 del D.L. 113/2016 convertito in Legge n. 160 del 07/08/2016            | Tetto alla spesa sostenuta per forme flessibili di lavoro (tempi determinati, Co.co.co., comandi, tirocini formativi, ecc.). La spesa complessiva non può essere superiore alla spesa sostenuta per le stesse finalità nell'anno 2009. A seguito dell'ultima modifica legislativa è stato opportuno ricalcolare il prospetto escludendo dal computo gli incarichi dirigenziali affidati ai sensi dell'art 110 comma 1. ⇒ Il Comune di Modigliana ha sopperito all'impossibilità di assumere personale a tempo indeterminato attivando altre forme di lavoro flessibile, nel rispetto del tetto di spesa impegnata nell'anno 2009 pari a € 23.227,00 oneri e Irap compresi  |                             |
| Art 1 comma 228 della L. 208 del 28/12/2015 e art. 3 commi 5 e 5 quater del D.L. 90/2014 in ultimo DL 4 del 28/01/2019 e DL 34 del 30/04/2019 | Negli anni 2014 e 2015 le regioni e gli enti locali sottoposti al patto di stabilità interno procedono ad assunzioni di personale a tempo indeterminato nel limite di un contingente di personale complessivamente corrispondente ad una spesa pari al 60 per cento di quella relativa al personale di ruolo cessato nell'anno precedente. Resta fermo quanto disposto dall'articolo 16, comma 9, del decreto legge 6 luglio 2012, n. 95, convertito, con modificazioni, dalla legge 7 agosto 2012, n. 135 La predetta facoltà ad assumere è fissata nella misura dell'80 per cento negli anni 2016 e 2017 e del 100 per cento a decorrere dall'anno 2018. Restano ferme le disposizioni previste dall'articolo 1, commi 557, 557-bis e 557-ter, della legge 27 dicembre 2006, n. 296. L'art. 3 comma 5 del DL 90/2014 come modificato dall'art. 14 bis del DL n. 4 del 28/01/2019 "A decorrere dall'anno 2014 è consentito il cumulo delle risorse destinate alle assunzioni per un arco temporale non superiore a cinque anni; è altresì consentito l'utilizzo dei residui ancora disponibili delle quote percentuali delle facoltà assunzionali riferite al quinquennio precedente." Al comma 5 sexies la seguente modifica: "Per il triennio 2019- | Dal 1 gennaio 2016 a regime |

|  |  |  |
|--|--|--|
|  | <p>2021, nel rispetto della programmazione del fabbisogno e di quella finanziaria e contabile, le regioni e gli enti locali possono computare, ai fini della determinazione delle capacità assunzionali per ciascuna annualità, sia le cessazioni dal servizio del personale di ruolo verificatesi nell'anno precedente, sia quelle programmate nella medesima annualità, fermo restando che le assunzioni possono essere effettuate soltanto a seguito delle cessazioni che producono il relativo turn-over. Con il DL 34/2019 all'art. 33 comma 2 è stato introdotto per gli enti locali un nuovo limite di assunzione in base alla sostenibilità finanziaria di ciascun ente, sulla base di criteri in seguito individuati con decreto interministeriale del 17/03/2020 e con successiva circolare interministeriale del giugno 2020.</p> |  |
|--|--|--|

Inoltre è stata pubblicato sulla G.U. del 27 aprile 2020 il DPCM del 17 marzo 2020 "Misure per la definizione delle capacità assunzionali di personale a tempo indeterminato dei comuni", previsto dal succitato comma 2 art. 33 del D.L. 34/2019 la cui applicazione decorre dal 20 aprile 2020, che all'art. 4 contiene la tabella che individua i valori soglia per fascia demografica del rapporto della spesa del personale dei comuni rispetto alle entrate correnti secondo le definizioni di cui all'art. 2 del medesimo DPCM. A giugno 2020 è stata resa nota anche la Circolare a firma dei tre ministri coinvolti (Pubblica Amministrazione, Ministro Interno e Ministro Economia e finanze) per esplicitare le nuove modalità di calcolo degli spazi assunzionali dei comuni in attuazione del DPCM 17 marzo 2020.

Secondo quanto previsto dall'art. 33, comma 2, del DL 34/2019, i comuni possono procedere ad assunzioni di personale a tempo indeterminato in coerenza con i piani triennali dei fabbisogni di personale e fermo restando il rispetto pluriennale dell'equilibrio di bilancio asseverato dall'organo di revisione, sino ad una spesa complessiva per tutto il personale dipendente, al lordo degli oneri riflessi a carico dell'amministrazione, non superiore al valore soglia definito come percentuale, differenziata per fascia demografica, della media delle entrate correnti relative agli ultimi tre rendiconti approvati, considerate al netto del fondo crediti dubbia esigibilità stanziato in bilancio di previsione.

In attuazione dell'art. 33, comma 2, del decreto-legge n. 34 del 2019, nella Tabella 1 del Decreto Attuativo sono individuati i valori soglia per fascia demografica del rapporto della spesa del personale dei comuni rispetto alle entrate correnti, secondo le definizioni dell'art. 2 del medesimo decreto.

Di seguito lo schema da cui risulta quanto sopra descritto:



**CALCOLO CAPACITA' ASSUNZIONALI (ART. 33, COMMA 4, D.L. 34/2019 - D.P.C.M. 17/03/2020)**

**1) Individuazione dei valori soglia - art. 4, comma 1 e art. 6; tabelle 1 e 3**

|                               |            |
|-------------------------------|------------|
| <b>COMUNE DI</b>              | MODIGLIANA |
| <b>POPOLAZIONE</b>            | 4434       |
| <b>FASCIA</b>                 | d          |
| <b>VALORE SOGLIA PIU' BAS</b> | 27,20%     |
| <b>VALORE SOGLIA PIU' ALT</b> | 31,20%     |

| Fascia | Popolazione     | Tabella 1<br>(Valore soglia più basso) | Tabella 3<br>(Valore soglia più alto) |
|--------|-----------------|--|---------------------------------------|
| a      | 0-999           | 29,50%                                 | 33,50%                                |
| b      | 1000-1999       | 28,60%                                 | 32,60%                                |
| c      | 2000-2999       | 27,60%                                 | 31,60%                                |
| d      | 3000-4999       | 27,20%                                 | 31,20%                                |
| e      | 5000-9999       | 26,90%                                 | 30,90%                                |
| f      | 10000-59999     | 27,00%                                 | 31,00%                                |
| g      | 60000-249999    | 27,60%                                 | 31,60%                                |
| h      | 250000-14999999 | 28,80%                                 | 32,80%                                |
| i      | 1500000>        | 25,30%                                 | 29,30%                                |

**2) Calcolo rapporto Spesa di personale su entrate correnti - art. 2**

|  | IMPORTI       | DEFINIZIONI  |
|--|---------------|--|
| SPESA DI PERSONALE RENDICONTO ANNO 2021          | 1.029.447,80  | totale spesa di personale al lordo delle componenti da escludere al netto dell'IRAP pari ad € 62586,01 e al netto degli arretrati contrattuali corrisposti PARI AD € 24647,20 ( art. 3 D.L. 36/2022 convertito in L. 79/2022)<br>definizione art. 2, comma 1, lett. a) |
| ENTRATE RENDICONTO ANNO 2020                     | 4.148.469,33  | definizione art. 2, comma 1, lett. b)<br>3487731,18+660.738,15 (TA<br>3487730,88+ 660738,15 (TA  |
| ENTRATE RENDICONTO ANNO 2021                     | 4.188.707,72  |  |
| ENTRATE RENDICONTO ANNO 2021                     | 4.630.544,18  |  |
| FCDE PREVISIONE ASSESTATA ANNO 2022              | 7.943,16      |  |
| <b>RAPPORTO SPESA PERSONALE / ENTRATE CORREN</b> | <b>23,86%</b> |  |

### 3) Raffronto % Ente con valori soglia tabelle 1 e 3

Caso A: Comune con % al di sotto del valore soglia più basso

|   | IMPORTI             | RIFERIMENTO<br>D.P.C.M. |
|---|---------------------|-------------------------|
| SPESA DI PERSONALE ANNO 2023 (PREVISIONE/CO | 1.029.447,80        | Art. 4, comma 2         |
| <b>SPESA MASSIMA DI PERSONALE</b>           | <b>1.173.579,52</b> |                         |
| INCREMENTO MASSIMO                          | 144.131,72          |                         |

Incremento annuo della spesa di personale fino al 2024:

| Fascia | Popolazione     | Anno 2020 | Anno 2021 | Anno 2022 | Anno 2023 |
|--------|-----------------|-----------|-----------|-----------|-----------|
| a      | 0-999           | 23,00%    | 29,00%    | 33,00%    | 34,00%    |
| b      | 1000-1999       | 23,00%    | 29,00%    | 33,00%    | 34,00%    |
| c      | 2000-2999       | 20,00%    | 25,00%    | 28,00%    | 29,00%    |
| d      | 3000-4999       | 19,00%    | 24,00%    | 26,00%    | 27,00%    |
| e      | 5000-9999       | 17,00%    | 21,00%    | 24,00%    | 25,00%    |
| f      | 10000-59999     | 9,00%     | 16,00%    | 19,00%    | 21,00%    |
| g      | 60000-249999    | 7,00%     | 12,00%    | 14,00%    | 15,00%    |
| h      | 250000-14999999 | 3,00%     | 6,00%     | 8,00%     | 9,00%     |
| i      | 1500000>        | 1,50%     | 3,00%     | 4,00%     | 4,50%     |

| CALCOLO CAPACITA' ASSUNZIONALE    | VALORI       | RIFERIMENTO<br>D.P.C.M. |
|-----------------------------------|--------------|-------------------------|
| SPESA DI PERSONALE ANNO 2018      | 1.033.650,76 | Art. 5, comma 1         |
| % DI INCREMENTO ANNO 2023         | 27,00%       |                         |
| INCREMENTO ANNUO                  | 279.085,71   |                         |
| RESTI ASSUNZIONALI ANNI 2015-2019 | 26.856,45    | Art. 5, comma 2         |
| QUOTA GIA' UTILIZZATA ANNO 2020   | 33.895,01    |                         |
| CAPACITA GIA UTILIZZATA ANNO 2021 | 31193,08     |                         |
| capacità già utilizzata anno 2022 | 52079,24     |                         |
| CAPACITA' ASSUNZIONALE ANNO 2023  | 188.774,83   |                         |

al netto dell'IRAP pari ad € 5

Controllo limite (\*):

|   |                   |                       |
|---|-------------------|-----------------------|
| PROIEZIONE SPESA DI PERSONALE ANNO 2023 | 1.222.425,59      | DEVE ESSERE < O = A 0 |
| SPESA MASSIMA DI PERSONALE              | 1.173.579,52      |                       |
| DIFFERENZA                              | 48.846,07         |                       |
| <b>INCREMENTO MASSIMO ANNO 2023</b>     | <b>139.928,76</b> |                       |

(\* ) La spesa di personale dell'anno, comprensiva della capacità assunzionale consentita, non può superare la spesa massima art. 4, comma 1

Ai fini del calcolo della spesa complessiva di personale a tempo indeterminato e tempo determinato si computano le retribuzioni lorde e tutta la spesa di personale imputata al centro gestore R20 in gestione al servizio Personale. L'aggregato di spesa comprende anche fattispecie di spesa non strettamente riconducibili alle retribuzioni, come formazione, trasferte

Essendo anche l'anno 2023 in periodo di vacanza contrattuale, gli enti locali devono prevedere l'accantonamento dei fondi per il rinnovo contrattuale dei contratti dei dipendenti e dei Dirigenti e del Segretario (nuovo contratto 2019-2021), nonché il finanziamento dell'indennità di vacanza contrattuale nelle percentuali indicate nella normativa vigente. Lo stesso vale per le annualità successive. Inoltre, nel totale della spesa sia per il 2023 che per gli anni successivi, sono comunque imputati maggiori oneri dovuti ad eventuali circostanze particolari (spese elezioni politiche/referendum, spese per rilevazioni ISTAT causa censimento permanente e assunzioni legate a finanziamenti europei e regionali).

### **Piano formativo**

Il piano formativo del Comune di Modigliana persegue l'obiettivo di favorire la promozione e il sostegno all'innovazione e allo sviluppo organizzativo e assicurare il costante adeguamento e sviluppo delle competenze dei dipendenti inseriti in ogni categoria di appartenenza, con l'obiettivo di garantire il più possibile pari opportunità di partecipazione.

In base agli obiettivi strategici indicati nella sezione performance le priorità strategiche in termini di riqualificazione o potenziamento delle competenze impongono i seguenti ambiti quali prioritari:

- PNRR
- anticorruzione L. 190/2012 (formazione obbligatoria)
- appalti e contratti (formazione obbligatoria in quanto inserita nel piano anticorruzione dell'Ente)
- sicurezza sul lavoro D.lgs. n. 81/2008 (formazione obbligatoria)
- privacy GDPR (formazione obbligatoria)
- Digitalizzazione dei processi e dei procedimenti
- aggiornamento formativo rivolto ai responsabili di Area su varie tematiche di interesse anche trasversale;
- programmi gestionali e informatici in uso presso l'Amministrazione
- altri ambiti specialistici su specifica proposta dirigenziale ( rinnovo patenti CQC, ecc. )

L'ente ai fini di soddisfare i bisogni formativi dei dipendenti intende attivare:

- 1) Attivare percorsi di formazione avvalendosi di personale responsabile di posizione organizzativa e di categoria D professionalmente competente tramite incontri con cadenza almeno trimestrale
- 2) Ricorrere a formazione da parte di soggetti specializzati esterni all'ente per la formazione dei responsabili di posizione organizzativa
- 3) incentivare e favorire l'accesso a percorsi di istruzione e qualificazione del personale (laureato e non) attraverso gli istituti contrattuali vigenti

Tali linee programmatiche andranno coordinate con quanto disciplinato in materia dal CCNL 2019-2021 del personale non dirigente, sottoscritto il 16/11/2022 (vedi artt. 54, 55 e 56).

La definizione delle linee generali di riferimento per la pianificazione delle attività formative e di aggiornamento, ivi compresa la individuazione, nel piano della formazione delle materie comuni a tutto il personale, di quelle rivolte ai diversi ambiti e profili professionali presenti nell'ente, tenendo conto dei principi di pari opportunità tra tutti i lavoratori e dell'obiettivo delle ore di formazione da erogare nel corso dell'anno verranno elaborate previo confronto con la parte sindacale ai sensi dell'art. 5, comma 3, lett. i), dello stesso CCNL e comporranno una integrazione al presente documento

### **Eccedenze di personale**

**Con la D.G. nr. 120 del 10/11/2022 è certificata la mancata presenza di personale in sovrannumero**

# Monitoraggio

Il monitoraggio dell'attuazione del PIAO verrà svolto secondo le seguenti modalità:

## **Performance**

Il monitoraggio infrannuale sullo stato di attuazione degli obiettivi del piano della performance, è effettuato dai Responsabili di Area, che evidenziano scostamenti o criticità nonché le possibili azioni correttive, intraprese o da porre in essere. L'eventuale revisione degli obiettivi gestionali è oggetto di nuova approvazione da parte della Giunta Comunale su proposta del Segretario Generale. A fine esercizio, la rendicontazione dei risultati raggiunti in relazione agli obiettivi e ai target programmati è sottoposta al Segretario Generale e validata dal Nucleo di Valutazione per costituire la Relazione sulle Performance, presupposto per la valutazione delle performance dei Responsabili apicali e del personale.

## **Piano delle Azioni positive (PAP) 2022/2024**

Il suddetto piano è sottoposto a controllo annuale mediante verifica degli andamenti e relativa consuntivazione dei risultati, nel rispetto delle indicazioni fornite dal Ministro per la Pubblica Amministrazione con Direttiva 2/19. Il suddetto piano è stato adottato dall'Unione della Romagna Forlivese con D.G. N.3 del 17/01/2022 e il Comune di Modigliana ha provveduto ad aderirvi con D.G. N 22 del 23.02.2022

## **Rischi corruttivi e trasparenza**

Le modalità di monitoraggio sono contemplate nel "Piano triennale di prevenzione della corruzione 2022-2024", richiamato nel Piao 2022-2024 confermato nella sezione del presente documento "Rischi corruttivi e trasparenza, nel paragrafo intitolato "Monitoraggio dello stato di attuazione e dell'idoneità delle misure". Nello specifico, "si prevede un monitoraggio annuale generale tenendo come periodo di riferimento l'obbligo di cui all'art. 1, comma 14, della legge n. 190/2012 secondo cui il RPCT, entro il 15 dicembre di ogni anno, redige una relazione sullo stato di attuazione del Piano di prevenzione."

## **Piano triennale dei fabbisogni di personale**

Il suddetto piano è soggetto a verifica costante in riferimento a tempi e modalità di attuazione. La verifica del Piano è inoltre effettuata in riferimento al rispetto dei limiti di spesa di cui all'art.1 comma 557 della .296/2006 e delle capacità assunzionali calcolate ai sensi 33 c.2 del D.L. 34/2019, convertito n L. 58/2019.