

CITTA' DI CASTROVILLARI

- Cosenza -

COPIA DI DELIBERAZIONE DELLA GIUNTA COMUNALE N. 26

Oggetto: Piano Triennale per la Prevenzione della Corruzione e per la Trasparenza 2024-2026. Approvazione sottosezione di programmazione: "Rischi corruttivi e trasparenza" da inserire nel PIAO 2024".

L'anno **Duemilaventiquattro** addì **trenta** del mese di **Gennaio**, alle ore **11.00**, in Castrovillari nella sala delle adunanze del Comune suddetto si è riunita la Giunta Comunale sotto la presidenza del Sindaco, **Domenico Lo Polito**. Sono presenti:

N.	Cognome, nome e qualifica	Pres	Ass	N.	Cognome, nome e qualifica	Pres	Ass
1	Lo Polito Domenico <i>Sindaco</i>	SI		4	Tricarico Federica <i>Assessore</i>	SI	
2	Di Gerio Nicola <i>Assessore</i>	SI		5	Pace Pasquale <i>Assessore</i>	SI	
3	Bello Ernesto <i>Assessore</i>		SI	6	Era Rocco <i>Assessore</i>	SI	

Assiste il Segretario Generale, Dott. **Angelo Pellegrino**.

LA GIUNTA COMUNALE

Ritenuta la necessità che sull'argomento indicato in oggetto siano formalmente assunte le seguenti determinazioni;

Letta ed esaminata la proposta di deliberazione che si riporta integralmente:

PROPOSTA DI DELIBERAZIONE

Proponente Angelo Pellegrino (Segretario Generale - RPCT)

CONTENUTO PROPOSTA

Premesso che:

- il Consiglio dei ministri, ha approvato, in esame definitivo, il regolamento, recante l'individuazione e la soppressione degli adempimenti di programmazione relativi ai Piani assorbiti dal **Piano integrato di attività e organizzazione** (PIAO), in attuazione di quanto previsto dall'art. 6, comma 5, **d.l 80/2021**, convertito con modificazioni, dalla **legge 113/2021**;
- il Dpr, pubblicato in Gazzetta Ufficiale, si compone di tre articoli;

Tra l'altro, l'art. 1, rubricato "*Individuazione di adempimenti assorbiti dal Piano integrato di attività e organizzazione*" dispone per le amministrazioni tenute alla redazione del PIAO (cioè le amministrazioni di cui all'art. 1, c. 2 del d.lgs. 165/2001, con più di cinquanta dipendenti), la soppressione dei seguenti adempimenti assorbiti nel Piao:

- Piano dei fabbisogni (ex art. 6, commi 1, 4, 6 del);
- Piano delle azioni concrete (ex artt. 60-bis e 60-ter del d.lgs. 165/2001);
- Piano della performance (ex art. 10, commi 1 e 1-ter, del d.lgs. 150/2009);
- Piano di prevenzione della corruzione (ex art. 1, commi 5 e 60 della l. 190/2012);
- Piano organizzativo del lavoro agile (ex art. 14, c. 1, della l. 124/2015);
- Piani di azioni positive (ex art. 48, c. 1, del d.lgs. 198/2006);
- Piano delle dotazioni strumentali (ex art. 2, c. 594 della l. 244/2007);

Considerato pertanto che tra i predetti adempimenti vi è il Piano di prevenzione della corruzione (ex art. 1, commi 5 e 60 della l. 190/2012);

Considerato inoltre che il precitato regolamento è stato adottato con Decreto del Presidente Repubblica 24 giugno 2022, n. 81 "Regolamento recante individuazione degli adempimenti relativi ai Piani assorbiti dal Piano integrato di attività e organizzazione" (Gazzetta Ufficiale -Serie Generale- n.151 del 30-06-2022);

➤ **Che** con il DM 30/06/2022, n. 132 – Dipartimento della Funzione Pubblica- ha approvato "Regolamento recante definizione del contenuto del Piano integrato di attività e organizzazione".

Ritenuto pertanto, comunque di adottare il predetto atto che potrà confluire, fatte salve eventuali modifiche ed integrazioni, nel PIAO da adottare entro 30 gg dall'approvazione del bilancio, il cui termine è stato differito al 15 marzo 2024 con Decreto del Ministero dell'Interno del 22 dicembre 2023;

Atteso che:

- la legge 6 novembre 2012, n. 190, pubblicata nella *Gazz. Uff.* 13 novembre 2012, n. 265, serie generale, reca disposizioni per la prevenzione e la repressione della corruzione e dell'illegalità nella pubblica amministrazione, in attuazione dell'articolo 6 della convenzione dell'organizzazione delle nazioni unite contro la corruzione, adottata dalla assemblea generale dell'ONU il 31 ottobre 2003 e ratificata ai sensi della legge 3 agosto 2009, n. 116, e degli articoli 20 e 21 della convenzione penale sulla corruzione, fatta a Strasburgo il 27 gennaio 1999 e ratificata ai sensi della legge 28 giugno 2012, n. 110;
- la suddetta legge n. 190, in vigore dal 28 novembre 2012, individua, in ambito nazionale, l'Autorità nazionale anticorruzione e gli altri organi incaricati di svolgere, con modalità tali da assicurare azione coordinata, attività di controllo, di prevenzione e di contrasto della corruzione e dell'illegalità nella pubblica amministrazione (art. 1, comma 1);
- con l'approvazione della citata legge n. 190 del 2012, l'ordinamento italiano si è orientato, nel contrasto alla corruzione, verso un sistema di prevenzione che si articola, a livello nazionale, con l'adozione del Piano nazionale anticorruzione (P.N.A.) e, a livello di ciascuna amministrazione, mediante l'adozione di Piani di prevenzione triennali;
- in virtù del disposto del comma 8 dell'art. 1 della citata l. n. 190 del 2012, tutte le pubbliche amministrazioni devono adottare, entro il 31 gennaio di ogni anno, il «*Piano di prevenzione della corruzione*», di durata triennale, predisposto dal Responsabile della prevenzione della corruzione;

- il comma 7 dell'art. 1 della citata l. n. 190 del 2012, ai fini dell'individuazione del Responsabile della prevenzione della corruzione, dispone che «l'organo di indirizzo politico individua, di norma tra i dirigenti amministrativi di ruolo di prima fascia in servizio, il responsabile della prevenzione della corruzione. Negli enti locali, il responsabile della prevenzione della corruzione è individuato, di norma, nel segretario, salva diversa e motivata determinazione»;
- il successivo comma 10 prescrive che «il responsabile individuato ai sensi del comma 7 provvede anche: a) alla verifica dell'efficace attuazione del piano e della sua idoneità, nonché a proporre la modifica dello stesso quando sono accertate significative violazioni delle prescrizioni ovvero quando intervengono mutamenti nell'organizzazione o nell'attività dell'amministrazione; b) alla verifica, d'intesa con il dirigente competente, dell'effettiva rotazione degli incarichi negli uffici preposti allo svolgimento delle attività nel cui ambito è più elevato il rischio che siano commessi reati di corruzione; c) ad individuare il personale da inserire nei programmi di formazione di cui al comma 11»;
- è inoltre previsto che entro il 15 dicembre di ogni anno, «il dirigente individuato ai sensi del comma 7 dell'art.1 della citata legge n.190 del 2012 pubblica nel sito web dell'amministrazione una relazione recante i risultati dell'attività svolta e la trasmette all'organo di indirizzo politico dell'amministrazione. Nei casi in cui l'organo di indirizzo politico lo richieda o qualora il dirigente responsabile lo ritenga opportuno, quest'ultimo riferisce sull'attività»;

Dato atto che:

- questa Amministrazione, con deliberazione della Giunta comunale n.100 del 17/12/2015 ha provveduto alla nomina del responsabile della prevenzione della corruzione, individuato nella persona del Segretario Generale dell'Ente, dott. Angelo Pellegrino, seguendo le indicazioni contenute nell'art. 1, comma 7, della legge n. 190 del 2012;
- le funzioni del responsabile della prevenzione della corruzione consistono principalmente nell'impegnarsi per l'elaborazione e l'adozione del piano e nel verificare la sua attuazione;
- nell'esercizio di tali attività il Segretario Generale è coadiuvato dai Dirigenti/Responsabili, come precisato nel dispositivo della richiamata deliberazione giuntale n. 100 del 17/12/2015 e secondo quanto previsto dal decreto legislativo 30 marzo 2001, n. 165 («Norme generali sull'ordinamento del lavoro alle dipendenze delle amministrazioni pubbliche») che, all'art. 16, comma 1, lett. *l-bis*, *l-ter* e *l-quater*, modificato dal d.lgs. 27 ottobre 2009, n. 150 e dal decreto-legge 6 luglio 2012, n. 95, convertito, con modificazioni, dalla legge 7 agosto 2012, n. 135, attribuisce ai Dirigenti/Responsabili poteri propositivi e di controllo, nonché obblighi di collaborazione, monitoraggio e azione diretta di prevenzione della corruzione;

Precisato che con provvedimento sindacale N.28298 del 22/12/2015, il Segretario Generale, Dott. Angelo Pellegrino, è stato nominato, oltre che Responsabile per la prevenzione e della corruzione, quale Responsabile per la trasparenza, ai sensi dell'art. 43 del decreto legislativo 14 marzo 2013, n. 33;

Considerato che i contenuti del Piano Anticorruzione devono essere in linea con i contenuti indicati nel Piano Nazionale Anticorruzione che costituisce ex lege (art. 1, comma 2-bis, L. n. 190/2012) atto di indirizzo per gli Enti tenuti ad approvare il proprio Piano Triennale di Prevenzione della Corruzione;

Considerato che:

- Il PNA 2022 e quello degli anni precedenti, in particolare quello del 2019, approvato con Delibera n. 1064 del 13 novembre 2019, composto da 4 documenti, definisce la metodologia di valutazione dei rischi corruttivi e le contromisure da adottare;
- L'articolo 41, comma 1 lettera b), del decreto legislativo 97/2016, ha stabilito che il PNA costituisca "un atto di indirizzo" al quale i piani triennali di prevenzione della corruzione si devono uniformare;
- Il Responsabile anticorruzione e per la trasparenza elabora e propone lo schema di PTPC, oggi PIAO - sottosezione di programmazione: "Rischi corruttivi e trasparenza";
- Per gli enti locali, la norma precisa che "il piano è approvato dalla giunta" (articolo 41 comma 1 lettera g) del decreto legislativo 97/2016);
- Con la legge 6 agosto 2021 n. 113 è stato convertito in legge il decreto legge 9 giugno 2021 n. 80 con cui è stato introdotto il Piano integrato di attività e organizzazione, strumento che per molte amministrazioni (escluse le scuole di ogni ordine e grado e le istituzioni educative) prevede che la pianificazione della prevenzione della corruzione e della trasparenza costituisca parte integrante, insieme agli strumenti di pianificazione, di un documento di programmazione annuale unitario dell'ente chiamato ad adottarlo;
- Con il D.P.R. 24/06/2022, n. 81 (GU n.151 del 30/06/2022) è stato approvato il "Regolamento recante individuazione degli adempimenti relativi ai Piani assorbiti dal Piano integrato di attività e organizzazione";
- Con il DM 30/06/2022, n. 132 – Dipartimento della Funzione Pubblica- ha approvato "Regolamento recante definizione del contenuto del Piano integrato di attività e organizzazione";
- L'ANAC ha sostenuto che sia necessario assicurare "la più larga condivisione delle misure" anticorruzione con gli organi di indirizzo politico (ANAC determinazione n. 12 del 28 ottobre 2015) e che per gli enti territoriali, caratterizzati dalla presenza di due organi di indirizzo politico, uno generale (il Consiglio) e uno esecutivo (la Giunta), l'Autorità ritiene utile l'approvazione da parte dell'assemblea di un documento di carattere generale sul contenuto del Piano, mentre l'organo esecutivo resta competente all'adozione finale;
- Il Consiglio Comunale, pertanto, a tale scopo, ha adottato, prima dell'approvazione del nuovo piano, la deliberazione n. 6 in data 31 gennaio 2023, ad oggetto: "Indirizzi generali e avvio della consultazione pubblica, preliminari alla redazione e all'adozione del Piano Triennale per la Prevenzione della Corruzione e per la Trasparenza 2023-2025" e che tale atto di indirizzo non è stato modificato per il 2024;

Visti e richiamati:

- la legge 6.11.2012, n. 190, "Disposizioni per la prevenzione e la repressione della corruzione e dell'illegalità nella pubblica amministrazione", in cui si prevede che le singole amministrazioni adottino un "Piano Triennale per la Prevenzione della Corruzione" e lo aggiornino annualmente, "a scorrimento", entro il 31 gennaio di ciascun anno;
- I seguenti provvedimenti con i quali l'ANAC ha approvato i Piani Nazionali Anticorruzione e successivi aggiornamenti: Deliberazione n. 72/2013; Determinazione n. 12/2015; Deliberazione 831/2016; Deliberazione n. 1074/2018; Deliberazione n. 1064/2019; Delibera n. 7 del 17 gennaio 2023 e Delibera n. 605 del 19 dicembre 2023;
- il D.Lgs. 25-5-2016 n. 97: "Revisione e semplificazione delle disposizioni in materia di prevenzione della corruzione, pubblicità e trasparenza, correttivo della legge 6 novembre

2012, n. 190 e del decreto legislativo 14 marzo 2013, n. 33, ai sensi dell'articolo 7 della legge 7 agosto 2015, n. 124, in materia di riorganizzazione delle amministrazioni pubbliche

➤ le Linee guida in materia di trasparenza dettate con i seguenti atti:

- Determinazione n. 1134 del 08/11/2017 - Nuove linee guida per l'attuazione della normativa in materia di prevenzione della corruzione e trasparenza da parte delle società e degli enti di diritto privato controllati e partecipati dalle pubbliche amministrazioni e degli enti pubblici economici;
- Determinazione n. 241 del 08/03/2017 - Linee guida recanti indicazioni sull'attuazione dell'art. 14 del d.lgs. 33/2013 «Obblighi di pubblicazione concernenti i titolari di incarichi politici, di amministrazione, di direzione o di governo e i titolari di incarichi dirigenziali» come modificato dall'art. 13 del d.lgs. 97/2016;
- la Legge 30 novembre 2017, n. 179 sono state dettate le "Disposizioni per la tutela degli autori di segnalazioni di reati o irregolarità di cui siano venuti a conoscenza nell'ambito di un rapporto di lavoro pubblico o privato";
- Deliberazione ANAC n. 7 del 17 gennaio 2023 con la quale è stato approvato il Piano Nazionale Anticorruzione 2022
- Deliberazione Anac n. 605 del 19 dicembre 2023 con la quale è stato approvato l'aggiornamento del P.N.A.2023;

➤ I seguenti atti adottati dall'Ente:

- Circolare 11SG 26/1/2017 su attuazione art.14 Dlgs 33/2013;
- Delibera G.C. n. 26 del 28/2/2017 su adeguamenti organizzativi per accesso civico generalizzato;
- Circolare 114 SG del 13/6/2017 su attuazione norme su accesso civico generalizzato Circolare 2/2017 Ministero per semplificazione;
- Circolare 25 SG del 13/02/2018 su Comunicato Anac 08/02/2018 su Whistleblowing: istruzioni operative per effettuare le segnalazioni.
- Circolare 31SG del 16/02/2018 su Adempimenti Legge 190/2012 art. 1, comma 32. Direttive.
- I precedenti Piani anticorruzione pubblicati sul sito dell'Ente e da ultimo in particolare:
- Deliberazione di Giunta Comunale n. 42 del 29 marzo 2021 avente ad oggetto: "Aggiornamento del Piano triennale di prevenzione della corruzione (P.T.P.C.), includente apposita sezione sulla trasparenza inerente il Programma triennale per la trasparenza e l'integrità (P.T.T.I.), per il triennio 2021-2023. Adozione".
- Deliberazione di Giunta Comunale n. 59 del 3 maggio 2022 di proroga del Piano Triennale per la Prevenzione della Corruzione e della Trasparenza (2021-2023).
- Deliberazione di Giunta Comunale n. 208 del 18 ottobre 2022 di approvazione del P.I.A.O..
- Deliberazione del Consiglio Comunale n.6 del 31 gennaio 2023: Indirizzi generali e avvio della consultazione pubblica, preliminari alla redazione e all'adozione del Piano

Triennale per la Prevenzione della Corruzione e per la Trasparenza 2023-2025;

- Deliberazione di Giunta Comunale n.175 del 21 agosto 2023 inerente l'approvazione del PIAO 2023-2025;
- Deliberazione di Giunta Comunale n.281 del 19 dicembre 2023 con la quale è stato approvato il nuovo Codice di comportamento dei dipendenti del Comune;

Considerato che l'A.N.A.C., nella nuova impostazione del P.N.A., ha superato la valutazione standardizzata dei rischi che si basava sulla compilazione della prevista nell'Allegato 5 del P.N.A. 2013;

che tale strumento è stato sostanzialmente sostituito da una valutazione concreta basata sul c.d. contesto esterno ed interno;

che il Piano, attraverso questa analisi, deve delineare una concreta descrizione dei processi per poi essere calato nel definitivo giudizio sul livello del rischio con conseguente misura di valutazione.

Dato atto che Il "Responsabile della prevenzione della corruzione e per la trasparenza", ha promosso le seguenti iniziative:

- La pubblicazione di un apposito avviso in data 20 dicembre 2023 e con scadenza il 15 gennaio 2024 con cui il personale dell'Ente nonché i cittadini, le imprese e ogni interessato è stato invitato a fornire il proprio contributo in termini di idee e proposte per l'aggiornamento della Sezione del Piano;
- nel corso di riunioni con i responsabili di settore sono state anche date indicazioni per l'aggiornamento della sezione del suddetto Piano;

➤ **Che** sulla base di quanto sopra il predetto responsabile ha predisposto la proposta di " PIAO 2024 - sottosezione di programmazione: "Rischi corruttivi e trasparenza" e che questa sottosezione di programmazione: "Rischi corruttivi e trasparenza" inerente il PIAO 2024 da redigere, costituisce l'aggiornamento del precedente Piano;

Preso atto infine, del predetto " PIAO 2024 - sottosezione di programmazione: "Rischi corruttivi e trasparenza corredato dagli allegati richiamati nello stesso documento;

Ritenuto lo stesso pienamente aderente alle esigenze di questo Ente;

Visto il Decreto Legislativo 18 agosto 2000, n.267 e successive modificazioni e integrazioni;

Visto il vigente statuto comunale;

Visto il vigente regolamento di contabilità;

Vista la normativa e gli atti sopra richiamati;

Accertato che, ai sensi degli articoli 49, comma 1 e 147*bis*, comma 1, decreto legislativo 18 agosto 2000, n.267, sulla presente proposta di deliberazione, di cui al modello allegato:

➤ esprime parere favorevole di regolarità tecnica, attestante la regolarità e la correttezza dell'azione amministrativa.

Dato atto che la presente proposta non necessita di parere di regolarità contabile in quanto non comporta riflessi diretti o indiretti sulla situazione economico-finanziaria o sul patrimonio dell'ente.

Ritenuto che il proposto atto deliberativo sopperisce in modo adeguato alle circostanze prospettate ed alla necessità di provvedere sull'argomento in oggetto;

Ad unanimità di voti favorevoli espressi in forma palese,

DELIBERA

Per quanto espresso in narrativa e da intendersi qui richiamato e trascritto

1. **Di approvare**, per quanto concerne il Piano Triennale per la Prevenzione della Corruzione e per la Trasparenza 2024-2026, la sottosezione di programmazione: "Rischi corruttivi e trasparenza" da inserire nel PIAO 2024", con i relativi allegati richiamati nello stesso documento e da intendersi qui riportati;
2. **Di riservarsi**, anche al fine di adeguare la programmazione della prevenzione della corruzione e della trasparenza agli altri piani destinati a confluire nel PIAO, di poter procedere ad eventuali adattamenti anche quando saranno predisposti i piani ulteriori che confluiranno nel PIAO;
3. **Di dare atto che** ai sensi degli articoli 49, comma 1 e 147bis, comma 1, decreto legislativo 18 agosto 2000, n.267, sulla presente proposta di deliberazione sono stati regolarmente espressi i prescritti pareri;
4. **Di disporre** che il presente atto venga pubblicato all'albo pretorio on-line di questo Comune, ai sensi dell'articolo 32 della legge 18 giugno 2009, n.69 e successive modificazioni e integrazioni, nonché del vigente regolamento comunale, oltre che nell'apposita sezione "Altri Contenuti" dell'Amministrazione Trasparente;
5. **Di demandare** al Responsabile della prevenzione della corruzione e per la trasparenza e ai Responsabili dei Settori, in ragione della rispettiva competenza, gli adempimenti di diffusione della conoscenza del presente atto, la pubblicazione sul sito istituzionale e sulla rete intranet, la comunicazione al Dipartimento della Funzione Pubblica, all'ANAC, alla Prefettura di Cosenza, e per ogni altro adempimento conseguente e/o conseguenziale secondo le direttive vigenti;
6. **Di disporre**, altresì, che copia del presente atto sia trasmesso, a cura dell'Ufficio di Segreteria Generale, mediante procedura informatica, per quanto di competenza e/o per opportuna conoscenza a:
 - a) ai Capigruppo Consiliari, per espresso volere della Giunta Comunale;
 - b) al Sig. Sindaco e Sig. Assessori comunali;
 - c) al Sig. Presidente del Consiglio;
 - d) ai Responsabili di Settore e Strutture di Staff;
 - e) a tutti gli uffici comunali;
 - f) all'O.I.V.;
 - g) al Collegio dei Revisori dei Conti;

Successivamente, attesa l'urgenza a provvedere, con voti unanimi, dichiara la presente deliberazione immediatamente eseguibile, ai sensi del comma 4 dell'articolo 134 del decreto legislativo 18 agosto 2000, n. 267.

IL SEGRETARIO

F.to - Angelo Pellegrino -

IL SINDACO

F.to - Domenico Lo Polito -

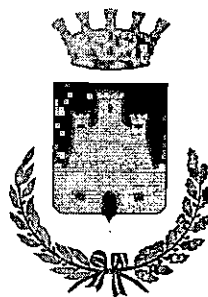

CITTA' DI CASTROVILLARI
- Cosenza -

PARERE DI REGOLARITÀ TECNICA

(di competenza del Segretario Generale che ha curato direttamente l'iter)

PARERE ai sensi degli articoli 49, comma 1 e 147bis, comma 1, decreto legislativo 18 agosto 2000, n.267 sulla proposta di deliberazione avente ad oggetto:

<<Piano Triennale per la Prevenzione della Corruzione e per la Trasparenza 2024-2026 – Approvazione sottosezione di programmazione: “Rischi corruttivi e trasparenza” da inserire nel PIAO 2024”>>

Sulla presente proposta di deliberazione si esprime, ai sensi degli artt. 49, comma 1 e 147bis, comma 1, D. Lgs. 267/2000 parere FAVOREVOLE di regolarità tecnica, attestante la regolarità e la correttezza dell'azione amministrativa, avendo il sottoscritto curato direttamente l'iter.-

Addi 30-01-2024

Il Segretario Generale
Ing. Angelo Pellegrino

ALLEGATO Delibera di Giunta comunale N. 26 del 30-01-2024



CITTA' DI CASTROVILLARI
- Cosenza -

PARERE DI REGOLARITÀ CONTABILE

(di competenza del Dirigente/Responsabile del Dipartimento/Settore proponente)

PARERE ai sensi degli articoli 49, comma 1 e 147bis, comma 1, decreto legislativo 18 agosto 2000, n.267 sulla proposta di deliberazione avente ad oggetto:

<<Piano Triennale per la Prevenzione della Corruzione e per la Trasparenza 2024-2026 – Approvazione sottosezione di programmazione: “Rischi corruttivi e trasparenza” da inserire nel PIAO 2024”>>

La presente proposta non necessita di parere di regolarità contabile in quanto non comporta riflessi diretti o indiretti sulla situazione economico-finanziaria o sul patrimonio dell'ente.

Addi 30/01/2024

Il Responsabile Settore 3

Dott. Marco De Rito

A handwritten signature in black ink, appearing to read 'Marco De Rito', is written over a horizontal line.



Città di Castrovillari

sottosezione di programmazione “Rischi corruttivi e trasparenza” da inserire nel PIAO 2024

Sezione Anticorruzione

PREMESSA

La sottosezione è predisposta dal Responsabile della prevenzione della corruzione e della trasparenza (RPCT) sulla base degli obiettivi strategici in materia di prevenzione della corruzione e trasparenza definiti dall'organo di indirizzo, ai sensi della legge n. 190 del 2012 e che vanno formulati in una logica di integrazione con quelli specifici programmati in modo funzionale alle strategie di creazione di valore.

Gli elementi essenziali della sottosezione, volti a individuare e a contenere rischi corruttivi, sono quelli indicati nel Piano nazionale anticorruzione (PNA) e negli atti di regolazione generali adottati dall'ANAC ai sensi della legge n. 190 del 2012 e del decreto legislativo n. 33 del 2013.

Sulla base degli indirizzi e dei supporti messi a disposizione dall'ANAC, l'RPCT potrà aggiornare la pianificazione secondo canoni di semplificazione calibrati in base alla tipologia di amministrazione ed avvalersi di previsioni standardizzate. In particolare, la sottosezione, sulla base delle indicazioni del PNA, potrà contenere:

- Valutazione di impatto del contesto esterno per evidenziare se le caratteristiche strutturali e congiunturali dell'ambiente, culturale, sociale ed economico nel quale l'amministrazione si trova ad operare possano favorire il verificarsi di fenomeni corruttivi.
- Valutazione di impatto del contesto interno per evidenziare se la mission dell'ente e/o la sua struttura organizzativa, sulla base delle informazioni della Sezione 3.2 possano influenzare l'esposizione al rischio corruttivo della stessa.
- Mappatura dei processi sensibili al fine di identificare le criticità che, in ragione della natura e delle peculiarità dell'attività stessa, espongono l'amministrazione a rischi corruttivi con focus sui processi per il raggiungimento degli obiettivi di performance volti a incrementare il valore pubblico (cfr. 2.2.).
- Identificazione e valutazione dei rischi corruttivi potenziali e concreti (quindi analizzati e ponderati con esiti positivo).
- Progettazione di misure organizzative per il trattamento del rischio. Individuati i rischi corruttivi le amministrazioni programmano le misure sia generali, previste dalla legge 190/2012, che specifiche per contenere i rischi corruttivi individuati. Le misure specifiche sono progettate in modo adeguato rispetto allo specifico rischio, calibrate sulla base del miglior rapporto costi benefici e sostenibili dal punto di vista economico e organizzativo. Devono essere privilegiate le misure volte a raggiungere più finalità, prime fra tutte quelli di semplificazione, efficacia, efficienza ed economicità. Particolare favore va rivolto alla predisposizione di misure di digitalizzazione.
- Monitoraggio sull'idoneità e sull'attuazione delle misure.
- Programmazione dell'attuazione della trasparenza e relativo monitoraggio ai sensi del decreto legislativo n. 33 del 2013 e delle misure organizzative per garantire l'accesso civico semplice e generalizzato.

Soggetti, compiti e responsabilità della strategia di prevenzione della corruzione

I soggetti che concorrono alla strategia di prevenzione della corruzione all'interno dell'Amministrazione e i relativi compiti e funzioni sono i seguenti.

Giunta Comunale

Organo di indirizzo politico cui competono la definizione degli obiettivi in materia di prevenzione della corruzione e trasparenza, che costituiscono contenuto necessario e parte integrante dei documenti di programmazione strategico – gestionale, nonché entro il 31 gennaio di ogni anno, l'adozione iniziale ed i successivi aggiornamenti del presente Piano.

Ai sensi dell'art. 19, comma 5, lett. b), del D.L. 90/2014, convertito in legge 114/2014, l'organo deputato all'adozione della programmazione per la gestione dei rischi corruttivi e della trasparenza, oltre che per la mancata approvazione e pubblicazione del piano nei termini previsti dalla norma ha responsabilità in caso di assenza di elementi minimi della sezione

Responsabile della Prevenzione, della Corruzione e della Trasparenza

Il Responsabile della Prevenzione, della Corruzione e della Trasparenza, Dott. Angelo Pellegrino, individuato con delibera di G.C. n. 100 del 17 dicembre 2015, il quale assume diversi ruoli all'interno dell'amministrazione e per ciascuno di essi svolge i seguenti compiti:

in materia di prevenzione della corruzione:

- obbligo di vigilanza del RPCT sull'attuazione, da parte di tutti i destinatari, delle misure di prevenzione del rischio contenute nel Piano;
- obbligo di segnalare all'organo di indirizzo e all'Organismo di valutazione le disfunzioni inerenti all'attuazione delle misure in materia di prevenzione della corruzione e di trasparenza;
- obbligo di indicare agli uffici competenti all'esercizio dell'azione disciplinare i nominativi dei dipendenti che non hanno attuato correttamente le misure in materia di prevenzione della corruzione e di trasparenza (art. 1, co. 7, l. 190/2012).

in materia di trasparenza:

- svolgere stabilmente un'attività di monitoraggio sull'adempimento da parte dell'amministrazione degli obblighi di pubblicazione;

la mancata predisposizione del piano e la mancata adozione delle procedure per la selezione e la formazione dei dipendenti costituiscono elementi di valutazione della responsabilità dirigenziale”;

ai sensi dell'art. 1, comma 12, della legge 190/2012, come modificata ed integrata dal D.lgs. 97/2016, il Responsabile della Prevenzione “In caso di commissione, all'interno dell'amministrazione, di un reato di corruzione accertato con sentenza passata in giudicato, risponde ai sensi dell'art.21 del decreto legislativo 30 marzo 2001, n.165, e successive modificazioni, nonché sul piano disciplinare, oltre che per il danno erariale e all'immagine della pubblica amministrazione, salvo che provi tutte le seguenti circostanze:

di aver predisposto, prima della commissione del fatto, il piano di cui al comma 5 e di aver osservato le prescrizioni di cui ai commi 9 e 10 dell'art. 1 della Legge n. 190/2012;
di aver vigilato sul funzionamento e sull'osservanza del piano”.

Ai sensi dell'art. 1 comma 14, della legge 190/2012, come modificata ed integrata dal D.lgs. 97/2016, “In caso di ripetute violazioni delle misure di prevenzione previste dal Piano, il responsabile individuato ai sensi del comma 7 del presente articolo risponde ai sensi dell'articolo 21 del decreto legislativo 30 marzo 2001, n. 165, e successive modificazioni, nonché, per omesso controllo, sul piano disciplinare, salvo che provi di

avere comunicato agli uffici le misure da adottare e le relative modalità e di avere vigilato sull'osservanza del Piano.”

segnalare gli inadempimenti rilevati in sede di monitoraggio dello stato di pubblicazione delle informazioni e dei dati ai sensi del D.lgs. n. 33/2013;

ricevere e trattare le richieste di riesame in caso di diniego totale o parziale dell'accesso o di mancata risposta con riferimento all'accesso civico generalizzato.

in materia di whistleblowing:

- ricevere e prendere in carico le segnalazioni;
- porre in essere gli atti necessari ad una prima attività di verifica e di analisi delle segnalazioni ricevute.

in materia di inconferibilità e incompatibilità:

- capacità di intervento, anche sanzionatorio, ai fini dell'accertamento delle responsabilità soggettive e, per i soli casi di inconferibilità, dell'applicazione di misure interdittive;
- segnalazione di violazione delle norme in materia di inconferibilità ed incompatibilità all'ANAC.

in materia di AUSA:

- sollecitare l'individuazione del soggetto preposto all'iscrizione e all'aggiornamento dei dati e a indicarne il nome all'interno del PTPCT.

La responsabilità è esclusa ove l'inadempimento degli obblighi posti a suo carico sia dipeso da causa non imputabile al Responsabile della Prevenzione.

Responsabile dell'Anagrafe della Stazione Appaltante (RASA)

Il Responsabile dell'Anagrafe della Stazione Appaltante, Dr.ssa Sonia Lo Sardo, Responsabile Settore, abilitata presso ANAC in data 22/06/2020, il quale cura l'inserimento e aggiornamento della BDNCP presso l'ANAC dei dati relativi all'anagrafica della stazione appaltante, della classificazione della stessa e dell'articolazione in centri di costo.

Con riferimento alle rispettive competenze, la violazione delle misure di prevenzione e degli obblighi di collaborazione ed informazione e segnalazione previste dal presente Piano e nel Programma Triennale per la Trasparenza e l'Integrità e delle regole di condotta previste nei Codici di Comportamento da parte dei dipendenti dell'Ente è fonte di responsabilità disciplinare, alla quale si aggiunge, per i dirigenti, la responsabilità dirigenziale.

Alle violazioni di natura disciplinare si applicano, nel rispetto dei principi di gradualità e proporzionalità, le sanzioni previste dai CCNL e dai Contratti Integrativi con riferimento a ciascuna categoria.

Dirigenti/ Titolari di P.O.

Svolgono attività informativa nei confronti del responsabile e dell'autorità giudiziaria (art. 16 d.lgs. n. 165 del 2001; art. 20 D.P.R. n. 3 del 1957; art. 1, comma 3, L. n. 20 del 1994; art. 331 c.p.p.);

- partecipano al processo di gestione del rischio;
- propongono le misure di prevenzione (art. 16 d.lgs. n. 165 del 2001);
- assicurano l'osservanza del Codice di comportamento e verificano le ipotesi di violazione;
- adottano le misure gestionali, quali l'avvio di procedimenti disciplinari, la sospensione e, ove possibile, la rotazione del personale (artt. 16 e 55 bis d.lgs. n. 165 del 2001);
- osservano le misure contenute nel PTPCT (art. 1, comma 14, della L. n. 190 del 2012);
- provvedono al monitoraggio delle attività nell'ambito delle quali è più elevato il rischio di corruzione svolte all'ufficio a cui sono preposti;
- suggeriscono le azioni correttive per le attività più esposte a rischio.

Titolari di Posizione Organizzativa (PO) -- Elevata Qualificazione

Danno comunicazione al Responsabile della prevenzione della corruzione e della trasparenza di fatti, attività o atti, che si pongano in contrasto con le direttive in materia di prevenzione della corruzione e trasparenza.

Garantiscono il tempestivo e regolare flusso delle informazioni da pubblicare ai fini del rispetto degli obblighi di legge in materia di trasparenza e pubblicità.

- Partecipano al processo di gestione dei rischi corruttivi.
- Applicano e fanno applicare, da parte di tutti i dipendenti assegnati alla propria responsabilità, le disposizioni in materia di prevenzione della corruzione e trasparenza amministrativa.
- Propongono eventuali azioni migliorative delle misure di prevenzione della corruzione.
- Adottano o propongono l'adozione di misure gestionali, quali l'avvio di procedimenti disciplinari, la sospensione e rotazione del personale.

I dipendenti

- Partecipano al processo di valutazione e gestione del rischio in sede di definizione delle misure di prevenzione della corruzione.
- Osservano le misure di prevenzione della corruzione e di trasparenza contenute nella presente sezione del PIAO.
- Osservano le disposizioni del Codice di comportamento nazionale dei dipendenti pubblici e del codice di comportamento integrativo dell'Amministrazione con particolare riferimento alla segnalazione di casi personali di conflitto di interessi.
- Partecipano alle attività di formazione in materia di prevenzione della corruzione e trasparenza organizzate dall'Amministrazione.
- Segnalano le situazioni di illecito al Responsabile della Prevenzione della Corruzione o all'U.P.D..

Collaboratori esterni

- Per quanto compatibile, osservano le misure di prevenzione della corruzione contenute nella presente sezione del PIAO.
- Per quanto compatibile, osservano le disposizioni del Codice di comportamento Nazionale e del Codice di comportamento integrativo dell'Amministrazione segnalando le situazioni di illecito.

Le violazioni delle regole di cui alla presente sezione del PIAO e del Codice di comportamento applicabili al personale convenzionato, ai collaboratori a qualsiasi titolo, ai dipendenti e collaboratori di ditte affidatarie di servizi che operano nelle strutture del Comune o in nome e per conto dello stesso, sono sanzionate secondo quanto previsto nelle specifiche clausole inserite nei relativi contratti.

E' fatta salva l'eventuale richiesta di risarcimento qualora da tale comportamento siano derivati danni all'ente, anche sotto il profilo della reputazione e di immagine.

- Partecipano inoltre alla realizzazione della strategia di prevenzione della corruzione e trasparenza dell'Amministrazione i seguenti soggetti con un ruolo consultivo, di monitoraggio, verifica e sanzione.

Consiglio Comunale

Organo di indirizzo politico cui competono la definizione degli obiettivi strategici in materia di prevenzione della corruzione e trasparenza, che costituiscono contenuto necessario e parte integrante dei documenti di programmazione strategico – gestionale

Organismo di valutazione (OIV/NIV)

- partecipa al processo di gestione del rischio;
- considera i rischi e le azioni inerenti la prevenzione della corruzione nello svolgimento dei compiti ad essi attribuiti;

- svolge compiti propri connessi all'attività anticorruzione nel settore della trasparenza amministrativa (artt. 43 e 44 d.lgs. n. 33 del 2013);
- esprime parere obbligatorio sul Codice di comportamento adottato dall'Amministrazione comunale (art. 54, comma 5, d.lgs. n. 165 del 2001);
- verifica la corretta applicazione del piano di prevenzione della corruzione da parte dei Dirigenti ai fini della corresponsione della indennità di risultato;
- verifica coerenza dei piani triennali per la prevenzione della corruzione con gli obiettivi stabiliti nei documenti di programmazione strategico gestionale, anche ai fini della validazione della Relazione sulla performance;
- verifica i contenuti della Relazione sulla performance in rapporto agli obiettivi inerenti alla prevenzione della corruzione e alla trasparenza, potendo chiedere, inoltre, al Responsabile della prevenzione della corruzione e della trasparenza le informazioni e i documenti necessari per lo svolgimento del controllo e potendo effettuare audizioni di dipendenti;
- riferisce all'ANAC sullo stato di attuazione delle misure di prevenzione della corruzione e della trasparenza.

Collegio dei Revisori dei conti

- Analizza e valuta, nelle attività di propria competenza, e nello svolgimento dei compiti ad esso attribuiti, le azioni inerenti la prevenzione della corruzione ed i rischi connessi, riferendone al Responsabile della Prevenzione della Corruzione e della Trasparenza.
- Esprime pareri obbligatori sugli atti di rilevanza economico-finanziaria di natura programmatica.

Ufficio Procedimenti disciplinari (U.P.D.)

- Svolge i procedimenti disciplinari nell'ambito della propria competenza.
- Provvede alle comunicazioni obbligatorie nei confronti dell'autorità giudiziaria.
- Propone l'aggiornamento del Codice di comportamento.

Sistema di gestione del rischio

La definizione del livello di esposizione al rischio di eventi corruttivi dei processi è importante al fine di individuare quelli su cui concentrare l'attenzione per la progettazione o per il rafforzamento delle misure di trattamento del rischio e guidare l'attività di monitoraggio da parte del RPCT.

Il Comune di Castrovillari in base alle indicazioni contenute nell'Allegato 1 al PNA 2019, ha provveduto ad elaborare una metodologia qualitativa per l'individuazione e la stima del rischio.

Al fine di applicare la metodologia elaborata, al catalogo dei processi dell'Ente, si è operato secondo le seguenti fasi:

1. Misurazione del valore di ciascuna delle variabili proposte, sia attraverso l'utilizzo di dati oggettivi (dati giudiziari), sia attraverso la misurazione di dati di natura soggettiva, rilevati attraverso valutazioni espresse dai responsabili dei singoli processi mediante l'utilizzo di una scala di misura uniforme di tipo ordinale.
2. Definizione del valore sintetico degli indicatori attraverso l'aggregazione delle valutazioni espresse per le singole variabili.
3. Attribuzione di un livello di rischiosità a ciascun processo.

In linea di massima si conferma l'impianto già esistente per come da ultimo approvato con deliberazione di Giunta Comunale n.59 del 03/05/2022, fermo restando gli aggiornamenti per come disposto dal PNA 2022 su alcuni ambiti specifici, a seguito della Deliberazione ANAC n. 7 del 17 Gennaio 2023, nonché gli aggiornamenti per come disposto dal PNA 2023 su alcuni ambiti specifici, soprattutto in materia di contratti pubblici, a seguito della Deliberazione ANAC n. 605 del 19 dicembre 2023.

Attività a rischio di corruzione.

La legge n. 190 del 2012 ha previsto una serie di attività, sotto elencate, per le quali ha operato una sorta di presunzione di esistenza del rischio corruzione proprio in virtù degli interessi alla stessa sottesi. Tali attività, pertanto, sono da intendersi a rischio di corruzione e, al fine di assicurare un livello particolare di trasparenza, come previsto all'articolo 1, commi 15 e 16, della citata legge, devono essere pubblicate nel sito istituzionale dell'amministrazione, secondo criteri di facile accessibilità, completezza e semplicità di consultazione, nel rispetto delle disposizioni in materia di segreto d'ufficio e protezione dei dati personali.

Nella presente sezione sono individuate le attività maggiormente esposte al «rischio» di corruzione, a partire da quelle individuate direttamente dal legislatore, quali:

Informazioni relative ai procedimenti amministrativi con particolare riferimento a quelle di seguito elencate (art. 1, commi 15 e 16, l. n. 190 del 2012):

- ✓ autorizzazione o concessione;
- ✓ scelta del contraente per l'affidamento di lavori, forniture e servizi, anche con riferimento alla modalità di selezione prescelta ai sensi del codice dei contratti pubblici relativi a lavori, servizi e forniture di cui al decreto legislativo 12 aprile 2006, n. 163, e successive modifiche ed integrazioni;
- ✓ concessione ed erogazione di sovvenzioni, contributi, sussidi, ausili finanziari, nonché attribuzione di vantaggi economici di qualunque genere a persone ed enti pubblici e privati;
- ✓ concorsi e prove selettive per l'assunzione del personale e progressioni di carriera di cui all'art. 24 del decreto legislativo 27 ottobre 2009, n. 150.

I bilanci e i conti consuntivi (art. 1, comma 15, l. n. 190 del 2012).

I costi unitari di realizzazione delle opere pubbliche e di produzione dei servizi erogati ai cittadini. Le informazioni sui costi sono pubblicate sulla base di uno schema tipo redatto dall'Autorità per la vigilanza sui contratti pubblici di lavori, servizi e forniture, che ne cura altresì la raccolta e la pubblicazione nel proprio sito web istituzionale al fine di consentirne una agevole comparazione (art. 1, comma 15, l. n. 190 del 2012).

La graduale attuazione delle disposizioni della presente Sezione è finalizzata ad abbassare o eliminare il rischio relativo alle attività indicate.

Per «rischio» si intende l'effetto dell'incertezza sul corretto perseguimento dell'interesse pubblico e, quindi, sull'obiettivo istituzionale dell'Ente, dovuto alla possibilità che si verifichi un dato evento.

Per «evento» si intende il verificarsi o il modificarsi di un insieme di circostanze che si frappongono o si oppongono al perseguimento dell'obiettivo istituzionale dell'Ente.

Per «gestione del rischio» si intende l'insieme delle attività coordinate per guidare e tenere sotto controllo l'amministrazione con riferimento al rischio.

La gestione del rischio di corruzione è lo strumento da utilizzare per la riduzione delle probabilità che il rischio si verifichi. La pianificazione, mediante l'adozione della presente sezione, è il mezzo per attuare la gestione del rischio.

Aree di rischio elencate nell'art. 1, comma 16, della legge n. 190 del 2012.

Le aree elencate nell'art. 1, comma 16, della legge n. 190 del 2012 si riferiscono ai procedimenti di:

- ✓ autorizzazione o concessione;
- ✓ scelta del contraente per l'affidamento di lavori, forniture e servizi, anche con riferimento alla modalità di selezione prescelta ai sensi del codice dei contratti pubblici relativi a lavori, servizi e forniture di cui al decreto legislativo 12 aprile 2006, n. 163, e successive modifiche ed integrazioni;
- ✓ concessione ed erogazione di sovvenzioni, contributi, sussidi, ausili finanziari, nonché attribuzione di vantaggi economici di qualunque genere a persone ed enti pubblici e privati;
- ✓ concorsi e prove selettive per l'assunzione del personale e progressioni di carriera di cui all'art. 24 del decreto legislativo 27 ottobre 2009, n. 150.

I suddetti procedimenti corrispondono alle seguenti aree di rischio:

- ✓ processi finalizzati all'acquisizione e alla progressione del personale;

- ✓ processi finalizzati all'affidamento di lavori, servizi e forniture nonché all'affidamento di ogni altro tipo di commessa o vantaggio pubblici disciplinato dal d.lgs. n. 163 del 2006;
- ✓ processi finalizzati all'adozione di provvedimenti ampliativi della sfera giuridica dei destinatari privi di effetto economico diretto ed immediato per il destinatario;
- ✓ processi finalizzati all'adozione di provvedimenti ampliativi della sfera giuridica dei destinatari con effetto economico diretto ed immediato per il destinatario.

Le su indicate aree di rischio, definite «comuni e obbligatorie», sono articolate in sottoaree, come da Allegato 2 al P.N.A.:

AREE DI RISCHIO COMUNI E OBBLIGATORIE

Area A: acquisizione e progressione del personale:

- Reclutamento
- Progressioni di carriera
- Conferimento di incarichi di collaborazione

Area B: affidamento di lavori, servizi e forniture

- Definizione dell'oggetto dell'affidamento
- Individuazione dello strumento/istituto per l'affidamento
- Requisiti di qualificazione
- Requisiti di aggiudicazione
- Valutazione delle offerte
- Verifica dell'eventuale anomalia delle offerte
- Procedure negoziate
- Affidamenti diretti
- Revoca del bando
- Redazione del crono programma
- Varianti in corso di esecuzione del contratto
- Subappalto
- Utilizzo di rimedi di risoluzione delle controversie alternativi a quelli giurisdizionali durante la fase di esecuzione del contratto

Area C: provvedimenti ampliativi della sfera giuridica dei destinatari privi di effetto economico diretto ed immediato per il destinatario

- Provvedimenti amministrativi vincolati nell'an
- Provvedimenti amministrativi a contenuto vincolato
- Provvedimenti amministrativi vincolati nell'an ed a contenuto vincolato
- Provvedimenti amministrativi a contenuto discrezionale
- Provvedimenti amministrativi discrezionali nell'an
- Provvedimenti amministrativi discrezionali nell'an e nel contenuto

Area D: provvedimenti ampliativi della sfera giuridica dei destinatari con effetto economico diretto ed immediato per il destinatario

- Provvedimenti amministrativi vincolati nell'an
- Provvedimenti amministrativi a contenuto vincolato
- Provvedimenti amministrativi vincolati nell'an ed a contenuto vincolato
- Provvedimenti amministrativi a contenuto discrezionale
- Provvedimenti amministrativi discrezionali nell'an
- Provvedimenti amministrativi discrezionali nell'an e nel contenuto

Nell'operazione di mappatura delle attività a maggior rischio di corruzione si è tenuto conto di quelle riconducibili alle suddette categorie già considerate a rischio ex lege, nonché di ulteriori attività poste in essere dall'Ente nell'attuazione dei propri fini istituzionali, valutandole in relazione al diverso livello di esposizione al rischio.

La graduale attuazione delle disposizioni del presente Piano è finalizzata ad abbassare o eliminare il rischio relativo alle attività indicate.

Ulteriori attività a rischio e connesse misure di prevenzione saranno analizzate dal responsabile, nel corso del triennio di validità del Piano, di concerto con i referenti, per apportare integrazioni, implementazioni ed interventi correttivi.

Come previsto dal P.N.A., nell'Allegato 1, par. B.1.1.10, l'aggiornamento annuale del Piano, che seguirà la stessa procedura seguita per la prima adozione del P.T.P.C., terrà conto dei seguenti fattori:

normative sopravvenute che impongono ulteriori adempimenti;

normative sopravvenute che modificano le finalità istituzionali dell'amministrazione (es.: acquisizione di nuove competenze);

emersione di rischi non considerati in fase di predisposizione del P.T.P.C.;

nuovi indirizzi o direttive contenuti nel P.N.A..

La gestione del rischio

Il processo di gestione del rischio definito nella presente sezione recepisce le indicazioni metodologiche e le disposizioni del P.N.A. ed il successivo aggiornamento a seguito delle indicazioni Anac con determinazione n. 12 del 28 ottobre 2015.

Le indicazioni metodologiche da seguire attengono

- a) l'analisi del contesto esterno ed interno, da rendere effettiva e da migliorare;
- b) la mappatura dei processi, che si raccomanda sia effettuata su tutta l'attività svolta dall'amministrazione o ente non solamente con riferimento alle cd. "aree obbligatorie" ma anche a tutte le altre aree di rischio;
- c) la valutazione del rischio, in cui è necessario tenere conto delle cause degli eventi rischiosi;
- d) il trattamento del rischio, che deve consistere in misure concrete, sostenibili e verificabili.

Infatti secondo quanto indicato dall'Anac la gestione del rischio di corruzione:

- a) va condotta in modo da realizzare sostanzialmente l'interesse pubblico alla prevenzione della corruzione e alla trasparenza.
- b) è parte integrante del processo decisionale.
- c) è realizzata assicurando l'integrazione con altri processi di programmazione e gestione (in particolare con il ciclo di gestione della performance e i controlli interni) al fine di porre le condizioni per la sostenibilità organizzativa della strategia di prevenzione della corruzione adottata. Detta strategia deve trovare un preciso riscontro negli obiettivi organizzativi delle amministrazioni e degli enti. L'attuazione delle misure previste nel PTPC è opportuno divenga uno degli elementi di valutazione del Responsabile e, per quanto possibile, del personale non dirigenziale;
- d) è un processo di miglioramento continuo e graduale.
- e) implica l'assunzione di responsabilità da parte degli organi di indirizzo, i responsabili, il RPC;
- f) è un processo che tiene conto dello specifico contesto interno ed esterno di ogni singola amministrazione o ente, nonché di quanto già attuato (come risultante anche dalla relazione del RPC).
- g) è un processo trasparente e inclusivo, che deve prevedere momenti di efficace coinvolgimento dei portatori di interesse interni ed esterni;
- h) è ispirata al criterio della prudenza volto anche ad evitare una sottostima del rischio di corruzione;
- i) non consiste in un'attività di tipo ispettivo o con finalità repressive. Implica valutazioni non sulle qualità degli individui ma sulle eventuali disfunzioni a livello organizzativo.

Il processo si è sviluppato attraverso le seguenti fasi:

- Mappatura dei processi attuati dall'Amministrazione.
- Valutazione del rischio per ciascun processo.
- Trattamento del rischio.

Gli esiti e gli obiettivi dell'attività svolta sono stati compendati nelle n.5 "TABELLE DI GESTIONE DEL RISCHIO", allegate al Piano, denominate rispettivamente:

- Tabella A – Ambito: acquisizione e progressione del personale;
- Tabella B – Ambito: area scelta del contraente per l'affidamento di lavori, forniture e servizi;
- Tabella C – Ambito: area autorizzazioni e concessioni;
- Tabella D – Ambito: area erogazione contributi – vantaggi economici
- Tabella E – Ambiti diversi e specifici.

Di seguito vengono dettagliatamente descritti i passaggi del processo in argomento, evidenziandone con finalità esplicativa il collegamento con le succitate tabelle di gestione del rischio.

Analisi del contesto

Secondo l'ANAC la prima e indispensabile fase del processo di gestione del rischio è quella relativa all'analisi del contesto, attraverso la quale ottenere le informazioni necessarie a comprendere come il rischio corruttivo possa verificarsi all'interno dell'amministrazione per via delle specificità dell'ambiente in cui essa opera in termini di strutture territoriali e di dinamiche sociali, economiche e culturali, o per via delle caratteristiche organizzative interne (ANAC determinazione n. 12 del 28 ottobre 2015).

Contesto esterno

Seppure fino ad oggi l'intera struttura comunale sia stata sempre allertata nei confronti dei fenomeni corruttivi e ci sia stato un costante controllo sociale, non si ha notizia di fenomeni di alcun tipo. Per l'analisi del fenomeno, quindi, sulla scorta di quanto consigliato anche dall'ANAC faremo riferimento, riportando qui di seguito, quanto prevede la "Relazione sull'attività delle forze di polizia, sullo stato dell'ordine e della sicurezza pubblica e sulla criminalità organizzata" trasmessa dal Ministro dell'Interno alla Presidenza della Camera dei deputati il 20 settembre 2022", disponibile alla pagina web:

https://www.camera.it/leg18/494?idLegislatura=18&categoria=038&tipologiaDoc=elenco_categoria

http://documenti.camera.it/_dati/leg18/lavori/documentiparlamentari/IndiceETesti/038/005/INTERO.pdf.

Contesto interno

La struttura amministrativa di questo comune è riassunta nella tabella, riportata nella pagina seguente, che è frutto dell'ultimo provvedimento di ricognizione e organizzazione dell'assetto degli uffici, assunto con la Deliberazione della Giunta Comunale n. 12 del 16/01/2024, inerente la rideterminazione della nuova dotazione organica del Comune ed il piano fabbisogno.

Tale deliberazione dovrà essere inserita nell'apposita piattaforma ministeriale ai fini della trasmissione alla Commissione per la Stabilità Finanziaria per gli Enti Locali ,per l'istruttoria e la conseguente approvazione, avendo l'Ente, con delibera consiliare n. 42 del 24 giugno 2019, dichiarato il dissesto finanziario.

NUOVA DOTAZIONE ORGANICA

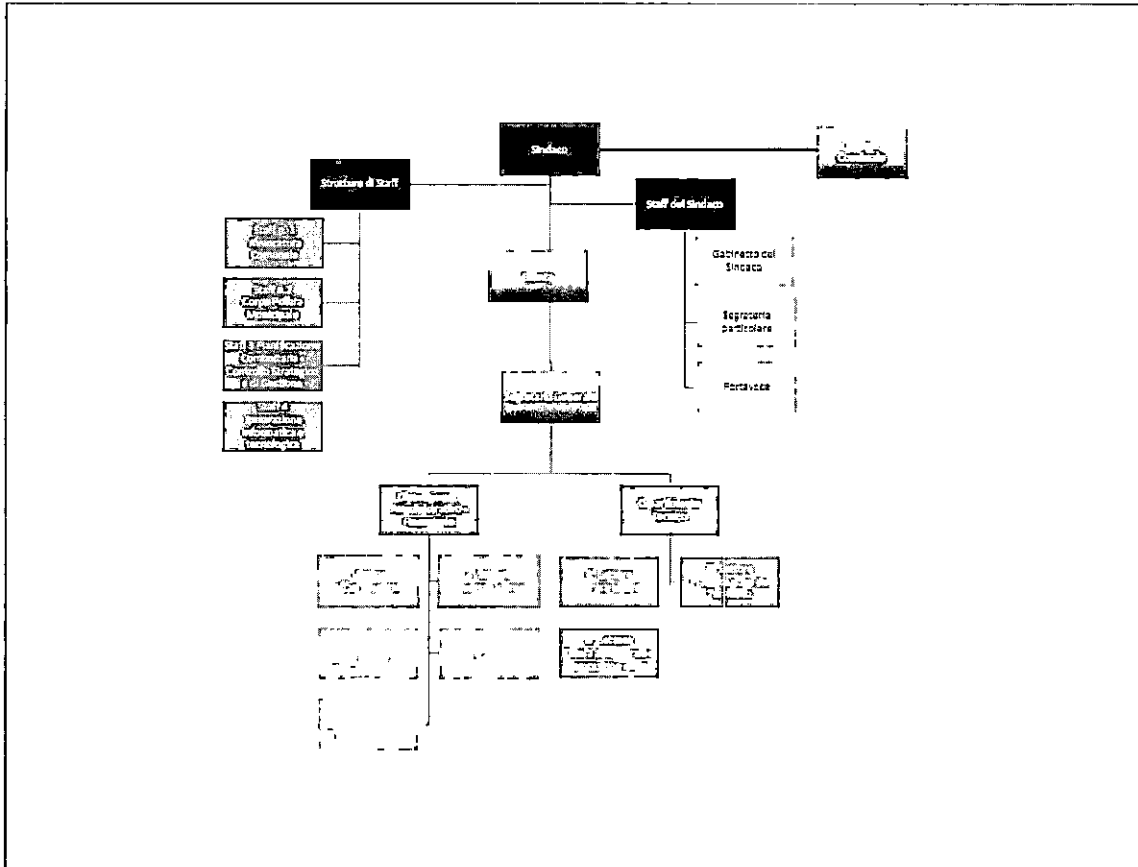

Il Comune di Castrovillari avendo dichiarato il dissesto finanziario con deliberazione n.42 del 24 giugno 2019 e pertanto ai sensi della normativa vigente ha rideterminato la dotazione organica ed il fabbisogno del personale. Alla data odierna la dotazione organica è quella sopra rappresentata.

Mappatura dei processi

Nel PNA 2019, approvato con delibera n. 1064 del 13/11/2019, nell'allegato "1", recante "Indicazioni metodologiche per la gestione dei rischi corruttivi", l'ANAC si è lungamente soffermata sulla questione della "mappatura" dei processi", all'interno del più vasto capitolo dell'analisi del contesto interno.

Le nuove indicazioni prevedono che la mappatura dei processi consista nella individuazione e nell'analisi dei processi organizzativi. L'obiettivo finale di tale processo è che l'intera attività amministrativa svolta dall'ente venga gradualmente esaminata.

Vanno mappati, dunque, i processi e non i singoli procedimenti amministrativi, con l'opportuna osservazione che più procedimenti omogenei tra loro, possono confluire in un unico processo.

Un processo può essere definito come una sequenza di attività interrelate ed interagenti che trasformano delle risorse in un output destinato a un soggetto interno o esterno.

Sulla base dell'Allegato 1, del PNA 2019, le fasi della mappatura dei processi sono tre:

- l'identificazione;
- la descrizione;
- la rappresentazione.

La mappatura dei processi, pertanto, deve essere realizzata applicando il principio di gradualità (ancora più valido nei comuni piccoli e medi), partendo dalle tre fasi, sopra elencate per giungere al seguente risultato:

identificazione > Elenco dei processi > Elenco completo dei processi che riassumono tutta l'attività dell'ente;

descrizione > Scheda di descrizione > Valuto solo alcuni processi > Valuto tutti i processi;

rappresentazione > Tabella o diagramma dei processi > Valuto solo alcuni elementi descrittivi > Valuto tutti gli elementi descrittivi.

Per mappatura dei processi si intende la ricerca e descrizione dei processi attuati all'interno dell'Ente al fine di individuare quelli potenzialmente a rischio di corruzione, secondo l'accezione contemplata dalla normativa e dal P.N.A..

Questa attività è stata effettuata nell'ambito di ciascuna struttura facente parte dell'assetto organizzativo del Comune di Castrovillari, analizzandone preliminarmente attribuzioni e procedimenti di competenza.

A tal fine è stata utilizzata la seguente documentazione:

- Deliberazione Giunta Comunale n. 12 del 16/01/2024 inerente la rideterminazione della nuova dotazione organica del Comune;
- Deliberazione Consiglio Comunale n. 4 del 10/01/2013 (Regolamento sui controlli interni);
- Deliberazione Giunta Comunale n. 281 del 19 dicembre 2023 (Codice di comportamento dei dipendenti);
- Nuovo Codice Disciplinare dei dipendenti ai sensi dell'art 59 del nuovo CCNL 2016/2018
- Deliberazione Giunta Comunale n. 12 del 16/01/2024, inerente la rideterminazione della nuova dotazione organica del Comune ed il piano di fabbisogno del personale;

Ulteriori dati di interesse sono emersi anche da alcuni atti dirigenziali di organizzazione reperiti agli atti dell'Ente.

Tale sezione è stata elaborata seguendo un metodo di analisi e rilevazione del rischio collegato a ciascun tipo di procedimento, nel contesto organizzativo dell'Ente. Alla identificazione e valutazione del rischio segue l'indicazione delle misure di prevenzione che consistono in nuove norme, procedure, azioni di carattere generale o specifiche, idonee a prevenire fatti corruttivi.

E' uno strumento dinamico, da adeguare, integrare e monitorare con continuità, in quanto deve rappresentare una mappatura tendenzialmente completa del rischio. Nello specifico, i procedimenti con l'indicazione degli specifici fattori di rischio sono stati rilevati utilizzando un'analisi metodologica con l'applicazione dei parametri di valutazione contenuti nella normativa in materia. Ed esattamente:

- Aree statisticamente "a rischio" individuate dalla Legge n. 190/2012 (art. 1, comma 16), ossia procedimenti di:
- concorsi e prove selettive per l'assunzione del personale e progressioni di carriera di cui all'articolo 24 del citato decreto legislativo n. 150 del 2009;
- scelta del contraente per l'affidamento di lavori, forniture e servizi, anche con riferimento alla modalità di selezione prescelta ai sensi del codice dei contratti pubblici relativi a lavori, servizi e forniture, di cui al decreto legislativo 18 aprile 2016 n.50 e successive modifiche e integrazioni;
- autorizzazione o concessione;
- concessione ed erogazione di sovvenzioni, contributi, sussidi, ausili finanziari, nonché attribuzione di vantaggi economici di qualunque genere a persone ed enti pubblici e privati.

Definizione del livello basso/medio/alto/altissimo di rischio dei procedimenti amministrativi, rese dai Responsabili dei settori.

Mappatura dei procedimenti amministrativi con l'utilizzo della "tabella di valutazione del rischio" di cui all'Allegato 5 del P.N.A.

Analisi comparata delle due mappature in relazione ai principi per la gestione del rischio (tratti da UNI ISO 31000 2010 – Allegato n. 6 del P.N.A.).

Per la valutazione corretta e tendenzialmente completa delle aree di possibile rischio, mediante l'analisi dei procedimenti e delle attività nell'attuale assetto organizzativo dell'Ente, sono stati evidenziati "profili di rischio" per lo più riconducibili a:

- spazi ampi di discrezionalità;
- assenza o carenza di criteri guida o di disciplina regolamentare;
- concentrazione dell'istruttoria e della successiva attività di controllo in capo agli stessi soggetti;
- interferenze e pressioni esterne;
- inosservanza dei termini dei procedimenti;
- abusi e omissioni nelle funzioni dell'ufficio.

Per i processi individuati con un livello di rischio "medio/alto/altissimo", sono adottate misure organizzative, procedurali e amministrative al fine di riportare il rischio entro livelli contenuti.

Tale impostazione si è riflessa nella predisposizione delle tabelle di gestione del rischio. Infatti le tabelle "A", "B", "C", "D" sono state redatte per ciascuna delle aree di rischio prefigurate come tali dalla legge.

La tabella "E" individua ulteriori ambiti di rischio specifici per il Comune di Castrovillari.

Si è ritenuto che, ai fini operativi, tale suddivisione per aree omogenee abbia il pregio di evidenziare comuni criticità e specularmente comuni contromisure possibili, a prescindere dalla struttura di riferimento (ovvero Settore/Servizio competente).

In esito alla fase di mappatura è stato possibile stilare un elenco dei processi potenzialmente a rischio attuati dall'Ente. Tale elenco, ancorché non esaustivo in quanto suscettibile di futuri aggiornamenti, tenuto anche conto del feedback, corrisponde alla colonna "PROCESSO" delle tabelle di gestione del rischio e definisce il contesto entro cui è stata sviluppata la successiva fase di valutazione del rischio.

La valutazione del rischio

Anche rispetto alla valutazione del rischio, l'ANAC nel PNA 2019 specifica che "l'allegato 5 del PNA 2013 non va più considerato un riferimento metodologico da seguire", ma concedendo una certa gradualità per il cambio dell'approccio, in quanto si stabilisce che "laddove le amministrazioni abbiano già predisposto il PTPCT utilizzando l'Allegato 5 al PNA 2013, il nuovo approccio valutativo di tipo qualitativo può essere applicato in modo graduale in ogni caso non oltre l'adozione del PTPCT 2021-2023", suggerendo di adottare un approccio di tipo qualitativo, dando ampio spazio alla motivazione della valutazione e garantendo la massima trasparenza.

Tale attività, a causa dell'emergenza epidemiologica da Covid 19, non si è potuta portare a compimento nel corso dell'anno e pertanto vengono, per l'anno 2023, confermati i criteri sotto riportati, fermo restando che qualora le condizioni lo consentano verrà avviato, per come previsto già nel corso dell'anno 2022, il nuovo approccio valutativo del rischio, incentrato su una tipologia di misurazione qualitativa, come illustrata nell'allegato 1, del PNA 2019.

Pertanto, anche in considerazione della ristrettezza dei tempi per l'applicazione della nuova metodologia, ci si riserva di aggiornare tale sezione del Piano non oltre l'adozione della sezione del PIAO anno 2024/2026, nel quale, in ambito di trattamento del rischio, l'amministrazione non dovrà "limitarsi a proporre delle misure astratte o generali, ma progettare l'attuazione di misure specifiche e puntuali e prevedere scadenze ragionevoli" coerenti con priorità rilevate e con le risorse disponibili e prevedendo altresì nella fase del monitoraggio, svolta dal RPCT, unitamente ai Responsabili di Settore e da organi indipendenti rispetto all'attività da verificare, sia dell'attuazione che dell'idoneità/efficacia delle misure di trattamento del rischio.

Le risultanze del monitoraggio sulle misure di prevenzione della corruzione, viene ribadito, costituiscono il presupposto della definizione del successivo PTPCT.

Allo stato attuale ed in considerazione di quanto sopra rappresentato, per ciascun processo inserito nell'elenco di cui sopra, è stata effettuata la valutazione del rischio, attività complessa suddivisa nei seguenti passaggi:

- identificazione
- analisi
- ponderazione del rischio.

A. L'identificazione del rischio

Consiste nel ricercare, individuare e descrivere i rischi.

Essa richiede che, per ciascuna attività, processo o fase, siano evidenziati i possibili rischi di corruzione. Questi sono fatti emergere considerando il contesto esterno ed interno all'Amministrazione, anche con riferimento alle figure dirigenziali ed alle specifiche posizioni organizzative presenti all'interno dell'Amministrazione.

I rischi sono identificati:

- attraverso la consultazione ed il confronto tra i soggetti coinvolti, tenendo presenti le specificità dell'Ente, di ciascun processo e del livello organizzativo in cui il processo si colloca;
- valutando i passati procedimenti giudiziari e disciplinari che hanno interessato l'amministrazione;
- applicando i criteri di cui all'Allegato 5 del PNA (discrezionalità, rilevanza esterna, complessità del processo, valore economico, razionalità del processo, controlli, impatto economico, impatto organizzativo, economico e di immagine).

L'ipotesi di identificazione dei rischi è stata sottoposta all'esame dei responsabili di ciascuna ripartizione organizzativa e sarà esaminata dall'O.I.V. costituito.

In relazione a ciascuna delle Aree indicate al precedente capitolo 17.1, i rischi identificati, in un'ottica strumentale alla realizzazione di fatti di corruzione, sono i seguenti:

Area A: acquisizione e progressione del personale

- previsioni di requisiti di accesso "personalizzati" ed insufficienza di meccanismi oggettivi e trasparenti idonei a verificare il possesso dei requisiti attitudinali e professionali richiesti in relazione alla posizione da ricoprire allo scopo di reclutare candidati particolari;
- irregolare composizione della commissione di concorso finalizzata al reclutamento di candidati particolari;
- inosservanza delle regole procedurali a garanzia della trasparenza e dell'imparzialità della selezione (regole quali, a titolo esemplificativo, la cogenza della regola dell'anonimato nel caso di prova scritta e la predeterminazione dei criteri di valutazione delle prove allo scopo di reclutare candidati particolari);
- utilizzo della graduatoria di altro Ente per favorire candidati particolari
- progressioni economiche o di carriera accordate illegittimamente allo scopo di agevolare dipendenti/candidati particolari;
- motivazione generica e tautologica circa la sussistenza dei presupposti di legge per il conferimento di incarichi professionali allo scopo di agevolare soggetti particolari.

Area B: affidamento di lavori, servizi e forniture

- accordi collusivi tra le imprese partecipanti a una gara volti a manipolarne gli esiti, utilizzando il meccanismo del subappalto come modalità per distribuire i vantaggi dell'accordo a tutti i partecipanti allo stesso;
- definizione dei requisiti di accesso alla procedura e, in particolare, dei requisiti tecnico-economici dei concorrenti al fine di favorire un'impresa (es.: clausole dei bandi che stabiliscono requisiti di qualificazione);

- definizione delle specifiche tecniche in modo tale da determinare una restrizione del mercato, attraverso l'indicazione nel disciplinare di prodotti/servizi con caratteristiche tali da favorire una determinata impresa;
- elusione delle regole di affidamento degli appalti, mediante l'improprio utilizzo del modello procedurale dell'affidamento delle concessioni al fine di agevolare un particolare soggetto;
- uso distorto del criterio dell'offerta economicamente più vantaggiosa finalizzato a favorire un'impresa (es. scelta condizionata dei requisiti di qualificazione relativi all'esperienza e alla struttura tecnica di cui l'impresa appaltatrice si avvarrà per la redazione del progetto esecutivo; imprecisa individuazione dei criteri in base ai quali la commissione giudicatrice assegnerà i punteggi all'offerta tecnica; mancata applicazione dei criteri fissati dalla legge e individuati dalla giurisprudenza per la nomina della commissione giudicatrice);
- mancato rispetto dei criteri di individuazione e di verifica delle offerte anomale;
- utilizzo della procedura negoziata al di fuori dei casi previsti dalla legge ovvero in ipotesi in cui i presupposti normativi non sussistono effettivamente, al fine di favorire un'impresa;
- abuso del provvedimento di revoca del bando al fine di bloccare una gara il cui risultato si sia rivelato diverso da quello atteso o di concedere un indennizzo all'aggiudicatario;
- pianificazione non sufficientemente precisa delle tempistiche di esecuzione dei lavori in modo che l'impresa non sia eccessivamente vincolata al rispetto di una tempistica rigorosa di avanzamento dell'opera e possano, dunque, crearsi i presupposti per la richiesta di eventuali extra - guadagni da parte della stessa impresa esecutrice;
- ammissione di varianti in corso di esecuzione del contratto per consentire all'appaltatore di recuperare lo sconto effettuato in sede di gara o di conseguire extra guadagni (anche in ragione della sospensione dell'esecuzione del lavoro o del servizio durante i tempi di attesa necessari alla redazione della perizia di variante);
- mancanza del controllo da parte della stazione appaltante nella fase di esecuzione della quota lavori che l'appaltatore dovrebbe eseguire direttamente e che invece viene frazionata e affidata attraverso contratti non qualificati come subappalto ma quali forniture;
- utilizzo distorto dell'elenco delle imprese da invitare;
- frazionamento artificioso dei contratti di acquisto per avvalersi delle acquisizioni in economia;
- omesso ricorso a MEPA / convenzioni CONSIP;
- abuso dell'affidamento diretto al di fuori dei casi previsti dalla legge al fine di favorire un'impresa e/o abuso del criterio di rapporto fiduciario per la scelta finale;
- ricorso a fornitori abituali.

A seguito della Determinazione ANAC n. 12 del 28 ottobre 2015 si ritiene necessario fornire ulteriori indicazioni agli uffici in ordine all'affidamento di lavori, servizi e forniture, attraverso l'AGGIORNAMENTO AREA B" affidamento di lavori, servizi e forniture", da considerare come "area di rischio contratti pubblici", in luogo di quella di "affidamento di lavori, servizi e forniture" indicata, perché ciò consente un'analisi approfondita non solo della fase di affidamento ma anche di quelle successive di esecuzione del contratto. La mappatura dei processi, nel sistema di affidamento prescelto, dovrà tener conto delle seguenti fasi: programmazione, progettazione della gara, selezione del contraente, verifica dell'aggiudicazione e stipula del contratto, esecuzione e rendicontazione.

Per ognuna di queste fasi sono riportate i processi e procedimenti rilevanti, i possibili eventi rischiosi, le anomalie significative, gli indicatori e le possibili misure.

Programmazione

Occorre prestare particolare attenzione ai processi di analisi e definizione dei fabbisogni, di redazione ed aggiornamento del programma triennale per gli appalti di lavori ed a tutti i processi che prevedono la partecipazione di privati alla fase di programmazione.

a) Possibili eventi rischiosi

Per il processo di analisi e definizione dei fabbisogni, gli eventi rischiosi possono consistere nella definizione di un fabbisogno non rispondente a criteri di efficienza/efficacia/economicità, ma alla volontà di premiare

interessi particolari (scegliendo di dare priorità alle opere pubbliche destinate ad essere realizzate da un determinato operatore economico) o nell'abuso delle disposizioni che prevedono la possibilità per i privati di partecipare all'attività di programmazione al fine di avvantaggiarli nelle fasi successive. Rileva, altresì, l'intempestiva predisposizione ed approvazione degli strumenti di programmazione.

b) Anomalie significative

Il ritardo o la mancata approvazione degli strumenti di programmazione, l'eccessivo ricorso a procedure di urgenza o a proroghe contrattuali, la reiterazione di piccoli affidamenti aventi il medesimo oggetto ovvero la reiterazione dell'inserimento di specifici interventi, negli atti di programmazione, che non approdano alla fase di affidamento ed esecuzione, la presenza di gare aggiudicate con frequenza agli stessi soggetti o di gare con unica offerta valida costituiscono tutti elementi rivelatori di una programmazione carente e, in ultima analisi, segnali di un uso distorto o improprio della discrezionalità.

c) Indicatori

Un indicatore utile per la fase in esame è quello relativo all'analisi del valore degli appalti affidati tramite procedure non concorrenziali (affidamenti diretti, cottimi fiduciari, procedure negoziate con e senza previa pubblicazione del bando di gara) riferiti alle stesse classi merceologiche di prodotti/servizi in un determinato arco temporale. Nel caso in cui la somma dei valori di questi affidamenti, per gli stessi servizi o forniture, sia superiore alle soglie di rilevanza comunitaria che impongono di affidare tramite procedure aperte o ristrette, potranno essere necessari approfondimenti volti a comprendere le ragioni di una programmazione carente che ha condotto al frazionamento delle gare.

d) Possibili misure

Obbligo di adeguata motivazione in fase di programmazione in relazione a natura, quantità e tempistica della prestazione, sulla base di esigenze effettive e documentate emerse da apposita rilevazione nei confronti degli uffici richiedenti.

Audit interni su fabbisogno e adozione di procedure interne per rilevazione e comunicazione dei fabbisogni in vista della programmazione, accorpando quelli omogenei.

Programmazione annuale anche per acquisti di servizi e forniture.

Per servizi e forniture standardizzabili, nonché lavori di manutenzione ordinaria, adeguata valutazione della possibilità di ricorrere ad accordi quadro e verifica delle convenzioni/accordi quadro già in essere.

Controllo periodico e monitoraggio dei tempi programmati anche mediante sistemi di controllo interno di gestione in ordine alle future scadenze contrattuali (ad esempio, prevedendo obblighi specifici di informazione in relazione alle prossime scadenze contrattuali da parte del responsabile del procedimento ai soggetti deputati a programmare le procedure di gara).

In fase di individuazione del quadro dei fabbisogni, predeterminazione dei criteri per individuarne le priorità.

Pubblicazione, sui siti istituzionali, di report periodici in cui siano rendicontati i contratti prorogati e i contratti affidati in via d'urgenza e relative motivazioni.

Per rilevanti importi contrattuali previsione di obblighi di comunicazione/informazione puntuale nei confronti del RPC in caso di proroghe contrattuali o affidamenti d'urgenza da effettuarsi tempestivamente.

Possibile Adozione di strumenti di programmazione partecipata, quali consultazioni preliminari, dibattiti pubblici strutturati, informative a gruppi già organizzati in un momento che precede l'approvazione formale degli strumenti di programmazione dei lavori pubblici, anche al fine di individuare le opere da realizzarsi in via prioritaria.

Formalizzazione dell'avvenuto coinvolgimento delle strutture richiedenti nella fase di programmazione, in modo da assicurare una maggiore trasparenza e tracciabilità dell'avvenuta condivisione delle scelte di approvvigionamento.

Progettazione della gara

a) Processi e procedimenti rilevanti

Per assicurare la rispondenza dell'intera procedura di approvvigionamento al perseguimento del pubblico interesse, nel rispetto dei principi enunciati dall'art. 2 del Codice dei Contratti Pubblici, possono, ad esempio, rilevare i seguenti processi: effettuazione delle consultazioni preliminari di mercato per la definizione delle specifiche tecniche; nomina del responsabile del procedimento; individuazione dello strumento/istituto per l'affidamento; individuazione degli elementi essenziali del contratto; determinazione dell'importo del contratto; scelta della procedura di aggiudicazione, con particolare attenzione al ricorso alla procedura negoziata; predisposizione di atti e documenti di gara incluso il capitolato; definizione dei criteri di partecipazione, del criterio di aggiudicazione e dei criteri di attribuzione del punteggio.

b) Possibili eventi rischiosi

gli eventi rischiosi che possono essere considerati, attengono: la nomina di responsabili del procedimento in rapporto di contiguità con imprese concorrenti (soprattutto esecutori uscenti) o privi dei requisiti idonei e adeguati ad assicurare la terzietà e l'indipendenza; la fuga di notizie circa le procedure di gara ancora non pubblicate, che anticipino solo ad alcuni operatori economici la volontà di bandire determinate gare o i contenuti della documentazione di gara; l'elusione delle regole di affidamento degli appalti, mediante l'improprio utilizzo di sistemi di affidamento, di tipologie contrattuali (ad esempio, concessione in luogo di appalto) o di procedure negoziate e affidamenti diretti per favorire un operatore; predisposizione di clausole contrattuali dal contenuto vago o vessatorio per disincentivare la partecipazione alla gara ovvero per consentire modifiche in fase di esecuzione; definizione dei requisiti di accesso alla gara e, in particolare, dei requisiti tecnico-economici dei concorrenti al fine di favorire un'impresa (es. clausole dei bandi che stabiliscono requisiti di qualificazione); prescrizioni del bando e delle clausole contrattuali finalizzate ad agevolare determinati concorrenti; l'abuso delle disposizioni in materia di determinazione del valore stimato del contratto al fine di eludere le disposizioni sulle procedure da porre in essere; la formulazione di criteri di valutazione e di attribuzione dei punteggi (tecnici ed economici) che possono avvantaggiare il fornitore uscente, ovvero, comunque, favorire determinati operatori economici.

c) Anomalie significative

Elementi che possono essere considerati rivelatori: il fatto che non sia garantita una corretta alternanza nel ruolo di responsabile del procedimento o che il RP venga spesso supportato dai medesimi tecnici esterni; l'assenza di adeguati approfondimenti atti a chiarire le motivazioni economiche e giuridiche alla base del ricorso a moduli concessori ovvero altre fattispecie contrattuali anziché ad appalti; la mancanza o l'incompletezza della determina a contrarre ovvero la carente esplicitazione degli elementi essenziali del contratto; la previsione di requisiti restrittivi di partecipazione; nelle consultazioni preliminari di mercato, la mancanza di trasparenza nelle modalità di dialogo con gli operatori consultati; la fissazione di specifiche tecniche discriminatorie (bandi – fotografia); insufficiente stima del valore dell'appalto senza computare la totalità dei lotti; insufficiente stima del valore dell'appalto di servizi e/o forniture senza tener conto della conclusione di contratti analoghi nel periodo rilevante in base all'art. 29 del Codice; l'acquisto autonomo di beni presenti in convenzioni, accordi quadro e mercato elettronico; il mancato rispetto dell'obbligo di pubblicazione della determina a contrarre per le procedure negoziate; la non contestualità nell'invio degli inviti a presentare offerte; la redazione di progetti e capitolati approssimativi e che non dettagliano sufficientemente ciò che deve essere realizzato in fase esecutiva; la previsione di criteri di aggiudicazione della gara eccessivamente discrezionali o incoerenti rispetto all'oggetto del contratto.

d) Indicatori

Un indicatore relativo alla fase in oggetto riguarda il rapporto tra il numero di procedure negoziate con o senza previa pubblicazione del bando e di affidamenti diretti/cottimi fiduciari sul numero totale di procedure attivate dalla stessa amministrazione in un definito arco temporale.

L'eccessivo ricorso a forme di selezione dei contraenti non competitive può costituire un segnale di favore nei confronti di particolari operatori economici.

Un indicatore analogo può essere costruito considerando non il numero ma il valore delle procedure non aperte, da rapportare al valore complessivo delle procedure in un periodo determinato.

Altro possibile indicatore per questa fase riguarda la necessità di individuare correttamente il valore stimato del contratto al fine di non eludere tutta una serie di previsioni normative tra cui, in particolare, la necessità di affidare necessariamente contratti oltre certe soglie con procedure concorrenziali (aperte o ristrette).

Ancora, nella fase di progettazione della gara, potrebbe essere utile per il RPC conoscere il numero di affidamenti fatti in un determinato arco temporale che hanno utilizzato come criterio di scelta quello dell'offerta economicamente più vantaggiosa (OEPV). Sebbene, infatti, questo criterio troverà uno spazio sempre maggiore con l'introduzione delle nuove direttive, esso presenta un più elevato rischio di discrezionalità rispetto al criterio del prezzo più basso.

e) Esempificazione di possibili misure

Previsione di procedure interne che individuino criteri di rotazione nella nomina del RP e atte a rilevare l'assenza di conflitto di interesse in capo allo stesso.

Obbligo di motivazione nella determina a contrarre in ordine sia alla scelta della procedura sia alla scelta del sistema di affidamento adottato ovvero della tipologia contrattuale (ad esempio appalto vs. concessione).

Adozione di direttive interne/linee guida che introducano criteri stringenti ai quali attenersi nella determinazione del valore stimato del contratto avendo riguardo alle norme pertinenti e all'oggetto complessivo del contratto.

Obbligo di dettagliare nel bando di gara in modo trasparente e congruo i requisiti minimi di ammissibilità delle varianti progettuali in sede di offerta.

Sottoscrizione da parte dei soggetti coinvolti nella redazione della documentazione di gara di dichiarazioni in cui si attesta l'assenza di interessi personali in relazione allo specifico oggetto della gara.

Utilizzo di clausole standard conformi alle prescrizioni normative con riguardo a garanzie a corredo dell'offerta, tracciabilità dei pagamenti e termini di pagamento agli operatori economici.

Previsione in tutti i bandi, gli avvisi, le lettere di invito o nei contratti adottati di una clausola risolutiva del contratto a favore della stazione appaltante in caso di gravi inosservanze delle clausole contenute nei protocolli di legalità o nei patti di integrità.

Con specifico riguardo alle procedure negoziate, affidamenti diretti, in economia o comunque sotto soglia comunitaria

Predeterminazione nella determina a contrarre dei criteri che saranno utilizzati per l'individuazione delle imprese da invitare.

Previsione di procedure interne per la verifica del rispetto del principio di rotazione degli operatori economici presenti negli elenchi della stazione appaltante.

Obbligo di comunicare al RPC la presenza di ripetuti affidamenti ai medesimi operatori economici in un dato arco temporale (definito in modo congruo dalla stazione appaltante).

Utilizzo di elenchi aperti di operatori economici con applicazione del principio della rotazione, previa fissazione di criteri generali per l'iscrizione.

Selezione del contraente

a) Processi e procedimenti rilevanti

I processi che possono rilevare in questa fase, per prevenire conflitti di interesse o applicazioni distorte del Codice, sono, ad esempio: la pubblicazione del bando e la gestione delle informazioni complementari; la fissazione dei termini per la ricezione delle offerte; il trattamento e la custodia della documentazione di gara; la nomina della commissione di gara; la gestione delle sedute di gara; la verifica dei requisiti di partecipazione; la valutazione delle offerte e la verifica di anomalia dell'offerta; l'aggiudicazione provvisoria; l'annullamento della gara; la gestione di elenchi o albi di operatori economici.

b) Possibili eventi rischiosi

Possono rientrare in tale alveo, ad esempio, azioni e comportamenti tesi a restringere indebitamente la platea dei partecipanti alla gara; l'applicazione distorta dei criteri di aggiudicazione della gara per manipolarne l'esito; la nomina di commissari in conflitto di interesse o privi dei necessari requisiti; alterazione o sottrazione della documentazione di gara sia in fase di gara che in fase successiva di controllo.

c) Anomalie significative

In relazione alla fase in esame, costituiscono elementi rivelatori di una non corretta gestione della procedura, l'assenza di pubblicità del bando e dell'ulteriore documentazione rilevante, l'immotivata concessione di proroghe rispetto al termine previsto dal bando, il mancato rispetto delle disposizioni che regolano la nomina della commissione (ad esempio, la formalizzazione della nomina prima della scadenza del termine di presentazione delle offerte o la nomina di commissari esterni senza previa adeguata verifica dell'assenza di professionalità interne o l'omessa verifica dell'assenza di cause di conflitto di interessi o incompatibilità), l'alto numero di concorrenti esclusi, la presenza di reclami o ricorsi da parte di offerenti esclusi, l'assenza di criteri motivazionali sufficienti a rendere trasparente l'iter logico seguito nell'attribuzione dei punteggi nonché una valutazione dell'offerta non chiara/trasparente/giustificata, l'assenza di adeguata motivazione sulla non congruità dell'offerta, nonostante la sufficienza e pertinenza delle giustificazioni addotte dal concorrente o l'accettazione di giustificazioni di cui non si è verificata la fondatezza, la presenza di gare aggiudicate con frequenza agli stessi operatori ovvero di gare con un ristretto numero di partecipanti o con un'unica offerta valida.

d) Indicatori

Per questa fase, un indicatore facilmente calcolabile riguarda il conteggio del numero di procedure attivate in un definito arco temporale per le quali è pervenuta una sola offerta.

Il numero di procedure con un solo offerente potrebbe essere rapportato al numero totale di procedure attivate dall'amministrazione nel periodo in esame. Può, inoltre, essere utile calcolare, per ciascuna procedura attivata in un definito arco temporale, il numero medio delle offerte escluse rispetto alle offerte presentate.

e) Esempificazione di possibili misure

Accessibilità online della documentazione di gara e/o delle informazioni complementari rese; in caso di documentazione non accessibile online, predefinizione e pubblicazione delle modalità per acquisire la documentazione e/o le informazioni complementari.

Pubblicazione del nominativo dei soggetti cui ricorrere in caso di ingiustificato ritardo o diniego dell'accesso ai documenti di gara.

Obblighi di trasparenza/pubblicità delle nomine dei componenti delle commissioni e eventuali consulenti.

Scelta dei componenti delle commissioni, tra i soggetti in possesso dei necessari requisiti, mediante estrazione a sorte in un'ampia rosa di candidati.

Rilascio da parte dei commissari di dichiarazioni attestanti:

l'esatta tipologia di impiego/lavoro, sia pubblico che privato, svolto negli ultimi 5 anni;

di non svolgere o aver svolto «alcun'altra funzione o incarico tecnico o amministrativo relativamente al contratto del cui affidamento si tratta» (art. 84, co. 4, del Codice);

se professionisti, di essere iscritti in albi professionali da almeno 10 anni (art. 84, co. 8, lett. a), del Codice);

di non aver concorso, «in qualità di membri delle commissioni giudicatrici, con dolo o colpa grave accertati in sede giurisdizionale con sentenza non sospesa, all'approvazione di atti dichiarati illegittimi» (art. 84, co. 6, del Codice);

di non trovarsi in conflitto di interesse con riguardo ai dipendenti della stazione appaltante per rapporti di coniugio, parentela o affinità o pregressi rapporti professionali;

assenza di cause di incompatibilità con riferimento ai concorrenti alla gara, tenuto anche conto delle cause di astensione di cui all'articolo 51 c.p.c., richiamato dall'art. 84 del Codice.

Check list di controllo sul rispetto, per ciascuna gara, degli obblighi di tempestiva segnalazione all'ANAC in caso di accertata insussistenza dei requisiti di ordine generale e speciale in capo all'operatore economico.

Obbligo di segnalazione agli organi di controllo interno di gare in cui sia presentata un'unica offerta valida/credibile.

Rafforzamento dei meccanismi di monitoraggio dei rapporti con enti/soggetti, con i quali sono stati stipulati contratti, interessati a procedimenti di autorizzazione, concessione o erogazione di vantaggi economici, ai fini della verifica di eventuali relazioni di parentela o affinità con i dipendenti dell'area.

Per le gare di importo più rilevante, acquisizione da parte del RP di una specifica dichiarazione, sottoscritta da ciascun componente della commissione giudicatrice, attestante l'insussistenza di cause di incompatibilità con l'impresa aggiudicataria della gara e con l'impresa seconda classificata, avendo riguardo anche a possibili collegamenti soggettivi e/o di parentela con i componenti dei relativi organi amministrativi e societari, con riferimento agli ultimi 5 anni.

Obbligo di menzione nei verbali di gara delle specifiche cautele adottate a tutela dell'integrità e della conservazione delle buste contenenti l'offerta.

Individuazione di appositi archivi (fisici e/o informatici) per la custodia della documentazione.

Pubblicazione delle modalità di scelta, dei nominativi e della qualifica professionale dei componenti delle commissioni di gara.

Verifica dell'aggiudicazione e stipula del contratto

a) Processi e procedimenti rilevanti

I processi rilevanti sono, ad esempio, la verifica dei requisiti ai fini della stipula del contratto, l'effettuazione delle comunicazioni riguardanti i mancati inviti, le esclusioni e le aggiudicazioni, la formalizzazione dell'aggiudicazione definitiva e la stipula del contratto.

b) Possibili eventi rischiosi

Gli eventi rischiosi attengono, ad esempio, all'alterazione o omissione dei controlli e delle verifiche al fine di favorire un aggiudicatario privo dei requisiti. Specularmente, un altro evento rischioso consiste nella possibilità che i contenuti delle verifiche siano alterati per permettere l'aggiudicatario e favorire gli operatori economici che seguono nella graduatoria.

Rileva, altresì, la possibile violazione delle regole poste a tutela della trasparenza della procedura al fine di evitare o ritardare la proposizione di ricorsi da parte di soggetti esclusi o non aggiudicatari.

c) Anomalie significative

Costituiscono elementi rivelatori di un non corretto operato la presenza di denunce/ricorsi da parte dei concorrenti ovvero dell'aggiudicatario che evidenzino una palese violazione di legge da parte dell'amministrazione, la mancata, inesatta, incompleta o intempestiva effettuazione delle comunicazioni inerenti i mancati inviti, le esclusioni e le aggiudicazioni di cui all'art.79 del Codice, l'immotivato ritardo nella formalizzazione del provvedimento di aggiudicazione definitiva e/o nella stipula del contratto, che possono indurre l'aggiudicatario a sciogliersi da ogni vincolo o recedere dal contratto.

d) Indicatori

Un possibile indicatore utile in questa fase del processo attiene alla ricorrenza delle aggiudicazioni ai medesimi operatori economici.

e) Esempificazione di possibili misure

Direttive interne che assicurino la collegialità nella verifica dei requisiti, sotto la responsabilità del Responsabile dell'ufficio acquisti e la presenza dei funzionari dell'ufficio, coinvolgendoli nel rispetto del principio di rotazione.

Check list di controllo sul rispetto degli adempimenti e formalità di comunicazione previsti dal Codice.

Introduzione di un termine tempestivo di pubblicazione dei risultati della procedura di aggiudicazione.

Formalizzazione e pubblicazione da parte dei funzionari e responsabili che hanno partecipato alla gestione della procedura di gara di una dichiarazione attestante l'insussistenza di cause di incompatibilità con l'impresa aggiudicataria e con la seconda classificata, avendo riguardo anche a possibili collegamenti soggettivi e/o di parentela con i componenti dei relativi organi amministrativi e societari, con riferimento agli ultimi 5 anni.

Esecuzione del contratto

a) Processi e procedimenti rilevanti

Al fine di verificare l'esatto adempimento, i processi che rilevano sono, ad esempio, quelli di: approvazione delle modifiche del contratto originario; autorizzazione al subappalto; ammissione delle varianti; verifiche in corso di esecuzione; verifica delle disposizioni in materia di sicurezza con particolare riferimento al rispetto delle prescrizioni contenute nel Piano di Sicurezza e Coordinamento (PSC) o Documento Unico di Valutazione dei Rischi Interferenziali (DUVRI); apposizione di riserve; gestione delle controversie; effettuazione di pagamenti in corso di esecuzione.

b) Possibili eventi rischiosi

Consistono nella mancata o insufficiente verifica dell'effettivo stato avanzamento lavori rispetto al cronoprogramma al fine di evitare l'applicazione di penali o la risoluzione del contratto o nell'abusivo ricorso alle varianti al fine di favorire l'appaltatore (ad esempio, per consentirgli di recuperare lo sconto effettuato in sede di gara o di conseguire extra guadagni o di dover partecipare ad una nuova gara). Molto frequente è l'approvazione di modifiche sostanziali degli elementi del contratto definiti nel bando di gara o nel capitolato d'oneri (con particolare riguardo alla durata, alle modifiche di prezzo, alla natura dei lavori, ai termini di pagamento, etc.), introducendo elementi che, se previsti fin dall'inizio, avrebbero consentito un confronto concorrenziale più ampio. Con riferimento al subappalto, un possibile rischio consiste nella mancata valutazione dell'impiego di manodopera o incidenza del costo della stessa ai fini della qualificazione dell'attività come subappalto per eludere le disposizioni e i limiti di legge, nonché nella mancata effettuazione delle verifiche obbligatorie sul subappaltatore.

Rileva, altresì, l'apposizione di riserve generiche a cui consegue una incontrollata lievitazione dei costi, il ricorso ai sistemi alternativi di risoluzione delle controversie per favorire l'esecutore o il mancato rispetto degli obblighi di tracciabilità dei pagamenti.

c) Anomalie significative

Sono rappresentate, ad esempio, da una motivazione illogica o incoerente del provvedimento di adozione di una variante, con specifico riferimento al requisito dell'imprevedibilità dell'evento che la giustifica, o alla mancata acquisizione, ove le modifiche apportate lo richiedano, dei necessari pareri e autorizzazioni o ancora all'esecuzione dei lavori in variante prima dell'approvazione della relativa perizia. Parimenti, elementi da valutare con attenzione sono la concessione di proroghe dei termini di esecuzione, il mancato assolvimento degli obblighi di comunicazione all'ANAC delle varianti, la presenza di contenzioso tra stazione appaltante e appaltatore derivante dalla necessità di modifica del progetto, l'assenza del Piano di Sicurezza e coordinamento, l'ammissione di riserve oltre l'importo consentito dalla legge, l'assenza di adeguata istruttoria dei responsabili che preceda la revisione del prezzo.

d) Indicatori

Sebbene le varianti siano consentite nei casi espressamente previsti dalla norma, la presenza di un elevato numero di contratti aggiudicati e poi modificati per effetto di varianti dovrà essere attentamente analizzata, verificando le cause che hanno dato luogo alla necessità di modificare il contratto iniziale.

In alcuni casi si prorogano i contratti per brevi lassi di tempo al fine di garantire la continuità delle prestazioni in attesa di nuove aggiudicazioni o della possibilità di adesione ad accordi quadro. Alla luce dell'eccezionalità della proroga, un indicatore che evidenzia un elevato numero di contratti prorogati dovrà necessariamente condurre ad approfondite analisi sulle effettive ragioni della proroga nonché sui tempi di proroga.

e) Esempificazione di possibili misure

Check list relativa alla verifica dei tempi di esecuzione, da effettuarsi con cadenza prestabilita e trasmettersi al RPC e agli uffici di controllo interno al fine di attivare specifiche misure di intervento in caso di eccessivo allungamento dei tempi rispetto al cronoprogramma.

Controllo sull'applicazione di eventuali penali per il ritardo.

Verifica del corretto assolvimento dell'obbligo di trasmissione all'ANAC delle varianti.

Pubblicazione, contestualmente alla loro adozione e almeno per tutta la durata del contratto, dei provvedimenti di adozione delle varianti.

Per opere di importo rilevante, pubblicazione online di rapporti periodici che sintetizzino, in modo chiaro ed intellegibile, l'andamento del contratto rispetto a tempi, costi e modalità preventivate in modo da favorire la più ampia informazione possibile.

Rendicontazione del contratto

a) Processi e procedimenti rilevanti

E' importante mappare il procedimento di nomina del collaudatore (o della commissione di collaudo), il procedimento di verifica della corretta esecuzione, per il rilascio del certificato di collaudo, del certificato di verifica di conformità ovvero dell'attestato di regolare esecuzione (per gli affidamenti di servizi e forniture), nonché le attività connesse alla rendicontazione dei lavori in economia da parte del responsabile del procedimento.

b) Possibili eventi rischiosi

Alterazioni o omissioni di attività di controllo, al fine di perseguire interessi privati e diversi da quelli della stazione appaltante,

Effettuazione di pagamenti ingiustificati o sottratti alla tracciabilità dei flussi finanziari.

Tra gli eventi rischiosi l'attribuzione dell'incarico di collaudo a soggetti compiacenti per ottenere il certificato di collaudo pur in assenza dei requisiti; il rilascio del certificato di regolare esecuzione in cambio di vantaggi economici o la mancata denuncia di difformità e vizi dell'opera.

c) Anomalie significative

Elementi rivelatori di un'inadeguata rendicontazione l'incompletezza della documentazione inviata dal RP ai sensi dell'art. 10 co. 7, secondo periodo, decreto del Presidente della Repubblica 5 ottobre 2010, n. 207 o, viceversa, il mancato invio di informazioni al RP (verbali di visita; informazioni in merito alle cause del protrarsi dei tempi previsti per il collaudo); l'emissione di un certificato di regolare esecuzione relativo a prestazioni non effettivamente eseguite.

Indice certo di elusione degli obblighi di tracciabilità dei flussi finanziari la mancata acquisizione del CIG o dello smart CIG in relazione al lotto o all'affidamento specifico ovvero la sua mancata indicazione negli strumenti di pagamento.

d) Indicatori

Utile verificare di quanto i contratti conclusi si siano discostati, in termini di costi e tempi di esecuzione, rispetto ai contratti inizialmente aggiudicati.

e) Esempificazione di possibili misure

Effettuazione di un report periodico (semestrale), da parte dell'ufficio contratti, al fine di rendicontare agli uffici di controllo interno di gestione le procedure di gara espletate, con evidenza degli elementi di maggiore rilievo (quali importo, tipologia di procedura, numero di partecipanti ammessi e esclusi, durata del procedura, ricorrenza dei medesimi aggiudicatari, etc.) in modo che sia facilmente intellegibile il tipo di procedura adottata, le commissioni di gara deliberanti, le modalità di aggiudicazione, i pagamenti effettuati e le date degli stessi, le eventuali riserve riconosciute nonché tutti gli altri parametri utili per individuare l'iter procedurale seguito.

Per procedure negoziate/affidamenti diretti, pubblicazione di report periodici da parte dell'Ufficio acquisti in cui, per ciascun affidamento, sono evidenziati: le ragioni che hanno determinato l'affidamento; i nominativi degli operatori economici eventualmente invitati a presentare l'offerta e i relativi criteri di individuazione; il nominativo dell'impresa affidataria e i relativi criteri di scelta; gli eventuali altri contratti stipulati con la medesima impresa e la procedura di affidamento; un prospetto riepilogativo di tutti gli eventuali contratti, stipulati con altri operatori economici, aventi ad oggetto lavori, servizi o forniture identici, analoghi o similari.

Pubblicazione del report periodico sulle procedure di gara espletate sul sito della stazione appaltante.

Pubblicazione delle modalità di scelta, dei nominativi e della qualifica professionale dei componenti delle commissioni di collaudo.

A seguito della Deliberazione ANAC n. 7 del 17 GENNAIO 2023 si ritiene necessario fornire ulteriori indicazioni agli uffici in ordine ai CONTRATTI PUBBLICI- PNRR- DISCIPLINA DEROGATORIA

Il decreto legge 16 luglio 2020, n. 76 ha introdotto previsioni di semplificazione per gli affidamenti dei contratti pubblici sotto e sopra soglia.

Il legislatore ha comunque fatto salve le misure di trasparenza per tutti gli atti delle procedure di affidamento semplificate.

Per gli appalti sopra soglia, è previsto che gli atti adottati siano pubblicati e aggiornati sui rispettivi siti istituzionali, nella sezione «Amministrazione trasparente» e siano quindi soggetti alla disciplina sia del d.lgs. n. 33/2013 sia dell'art. 29 del d.lgs. n. 50/2016 (art. 2, co. 6, d.lgs. n. 76/2020).

Per gli appalti sotto soglia, si ritiene applicabile comunque la disciplina sulla trasparenza del d.lgs. n. 33/2013 in quanto il legislatore all'art. 1, co. 2, lett. b), d.lgs. n. 76/2020 ha introdotto specifiche esclusioni solo in caso di affidamento di contratti di importo inferiore a 40.000 euro. D'altra parte il principio di trasparenza permea l'intero sistema degli appalti, ivi inclusi quelli per il sotto soglia.

Il decreto legge 31 maggio 2021, n. 77 in parte ha inciso sul regime "ordinario" dei contratti pubblici, in parte è intervenuto sulla normativa derogatoria già introdotta dal d.l. n. 76/2020 e su altre disposizioni derogatorie in materia, come il d.l. n. 32/2019.

Tale legislazione "speciale", complessa e non sempre chiara, con il conseguente rischio di amplificare i rischi corruttivi e di cattiva amministrazione tipici dei contratti pubblici.

In ordine ai CONTRATTI PUBBLICI a seguito della deliberazione dell' ANAC n. 605 del 19/12/2023 (Piano Nazionale Anticorruzione Aggiornamento 2023) occorre aggiornare tale sezione sulla base delle modifiche legislative intervenute, atteso che nel corso del 2023 la disciplina dei contratti pubblici è stata interessata da una serie di interventi legislativi che hanno contribuito a innovarne significativamente l'assetto ed in particolare con l'entrata in vigore il 1° aprile 2023, con efficacia dal successivo 1° luglio 2023, del nuovo Codice dei contratti pubblici di cui al d.lgs. 36/2023 e diverse norme derogatorie contenute nel d.l. 76/2020 e nel d.l. n. 77/2021 riferite al d.lgs. 50/2016. Lo stesso d.l. 77/2021 è stato peraltro oggetto di successive modifiche (decreto legge 24 febbraio 2023 n. 13, decreto-legge 10 maggio 2023 n. 51, decreto-legge n. 61 del 1° giugno 2023 ,decreto-legge 13 giugno 2023 n. 69.

I principi guida del nuovo Codice sono quelli del risultato, della fiducia e dell'accesso al mercato.

Il nuovo Codice enuncia inoltre il valore funzionale della concorrenza e della trasparenza,

Ulteriori elementi di novità introdotti dal d.lgs. 36/2023, sono:

- le disposizioni sulla digitalizzazione del ciclo di vita dei contratti pubblici
- le norme in materia di qualificazione delle stazioni appaltanti

La digitalizzazione consente, da un lato, di assicurare efficacia, efficienza e rispetto delle regole e, dall'altro, costituisce misura di prevenzione della corruzione volta a garantire trasparenza, tracciabilità, partecipazione e controllo di tutte le attività.

Qualificazione e digitalizzazione costituiscono, quindi, pilastri del nuovo sistema e la loro effettiva, piena, attuazione contribuisce a velocizzare l'affidamento e la realizzazione delle opere, riducendo al contempo i rischi di cattiva amministrazione mediante la previsione di committenti pubblici capaci, con esperienza e professionalità, e tramite la maggiore trasparenza e tracciabilità delle procedure.

Pertanto dopo il 1° luglio 2023 si è determinata la seguente tripartizione:

- a) procedure di affidamento avviate entro la data del 30 giugno 2023, c.d. “procedimenti in corso”, disciplinate dal vecchio Codice (art. 226, comma 2, d.lgs. 36/2023);
- b) procedure di affidamento avviate dal 1° luglio 2023 in poi, disciplinate dal nuovo Codice;
- c) procedure di affidamento relative a interventi PNRR/PNC, disciplinati, anche dopo il 1° luglio 2023, dalle norme speciali riguardanti tali interventi contenute nel d.l. 77/2021 e ss.mm.ii. e dal nuovo Codice per quanto non regolato dalla disciplina speciale.

In materia di contratti pubblici a seguito di quanto richiamato nella Parte Speciale del PNA 2022 e nell'Aggiornamento 2023 portano all'applicazione delle seguenti indicazioni:

1. si applica il PNA 2022 a tutti i contratti con bandi e avvisi pubblicati prima del 1° luglio 2023, ivi inclusi i contratti PNRR;
2. si applica il PNA 2022 ai contratti con bandi e avvisi pubblicati dal 1° luglio 2023 al 31 dicembre 2023, limitatamente alle specifiche disposizioni di cui alle norme transitorie e di coordinamento previste dalla parte III del nuovo Codice (da art. 224 a 229);
3. si applica il PNA 2022 ai contratti PNRR con bandi e avvisi pubblicati dal 1° luglio 2023, con l'eccezione degli istituti non regolati dal d.l. n. 77/2021 e normati dal nuovo Codice (ad esempio, la digitalizzazione del ciclo di vita dei contratti), per i quali si applica il presente Aggiornamento 2023;
4. si applica l'Aggiornamento 2023 ai contratti con bandi e avvisi pubblicati dal 1° luglio 2023, tranne quelli di cui ai precedenti punti 2 e 3.

È importante presidiare con misure di prevenzione della corruzione tutti gli affidamenti sia in deroga sia ordinari, in quanto, appunto, questi ultimi godono in via permanente di procedure in precedenza introdotte in via “straordinaria” per far fronte prima all'emergenza Covid 19 ed ora alla tempestiva realizzazione del PNRR.

La definitiva immissione nel sistema di diverse norme precedentemente derogatorie di particolare impatto/rischio, oltre alla conferma delle disposizioni speciali per il PNRR/PNC, comporta la riproposizione sostanziale della casistica degli eventi rischiosi enucleati nel PNA 2022 e delle connesse misure di prevenzione, proprio in quanto criticità potenzialmente presenti all'attualità in via strutturale nel sistema dei contratti pubblici.

Nel PNA 2023 sono allegate tabella 1) Esempificazione di eventi rischiosi e relative misure di prevenzione
Tabella 2) Tipologie misure
Tabella 3) La trasparenza applicabile nel periodo transitorio e a regime

Le criticità possono emergere nelle diverse fasi del ciclo dell'appalto.

fase di affidamento:

- possono essere messi in atto comportamenti finalizzati ad ottenere affidamenti diretti di contratti pubblici, inclusi gli incarichi di progettazione, in elusione delle norme che legittimano il ricorso a tali tipologie di affidamenti;
- è possibile il rischio di frazionamento, oppure di alterazione del calcolo del valore stimato dell'appalto, in modo tale da non superare la soglia degli importi degli affidamenti prevista dalla norma;
- può non essere data attuazione alla rotazione dei soggetti chiamati a partecipare alle procedure negoziate;
- per quanto riguarda il c.d. “appalto integrato”, si potrebbe verificare la circostanza di proposte progettuali elaborate più per il conseguimento dei guadagni dell'impresa che per il soddisfacimento dei bisogni dei cittadini, che potrebbero determinare varianti suppletive, sia in sede di redazione del progetto esecutivo che nella successiva fase realizzativa, con conseguenti maggiori costi e tempi di realizzazione.
- è possibile il rischio di situazioni di conflitto di interessi con particolare riferimento alla figura del RUP e del personale di supporto;

- si potrebbe avere un aumento del rischio di possibili accordi collusivi tra le imprese partecipanti a una gara volti a manipolarne gli esiti, utilizzando il meccanismo del subappalto, anche a "cascata", come modalità per distribuire i vantaggi dell'accordo ad altri partecipanti alla stessa gara.

fase di esecuzione:

- si potrebbe pervenire a comportamenti corruttivi ricorrendo alle modifiche e alle varianti di contratti per conseguire maggiori guadagni, a danno anche della qualità della prestazione resa, in assenza dei controlli previsti dal Codice e dei vincoli imposti dalla disciplina di settore;
- la disapplicazione del Codice, limitatamente alla fase di esecuzione, potrebbe creare incertezza in merito all'applicazione della risoluzione del contratto e dei controlli sulla corretta esecuzione dello stesso (con riguardo agli affidamenti di cui all'art. 2, co. 4, d.l. n. 76/2020);
- è possibile il rischio connesso all'omissione di controlli in sede esecutiva da parte del RUP, del DL o del DEC sul corretto svolgimento delle prestazioni contrattuali per favorire l'impresa esecutrice.

Da qui l'importanza di presidiare con misure di prevenzione della corruzione tutti gli affidamenti in deroga alla luce delle disposizioni normative richiamate.

A tal fine occorre fare riferimento a quanto previsto dalla Tabella 12 e 13 del PNA 2022

- Tabella 12 - Esempificazione di eventi rischiosi e relative misure di prevenzione (Vedi allegato)
- Tabella 13 – Tipologie misure
 - misure di trasparenza (ad es. tracciabilità informatica degli atti, aggiornamento degli elenchi degli operatori economici da invitare nelle procedure negoziate, puntuale esplicitazione nelle determine a contrarre delle motivazioni della procedura di affidamento)
 - misure di controllo (ad es. verifiche interne, monitoraggio dei tempi procedimentali, con particolare riferimento agli appalti finanziati con i fondi del PNRR, ricorso a strumenti informatici che consentano il monitoraggio e la tracciabilità degli affidamenti diretti fuori MePA per appalti di lavori, servizi e forniture)
 - misure di semplificazione (ad es. ricorso alle gare telematiche)
 - misure di regolazione (ad es. circolari esplicative recanti anche previsioni comportamentali sugli adempimenti e la disciplina in materia di subappalto, al fine di indirizzare comportamenti in situazioni analoghe e per individuare quei passaggi procedimentali che possono dar luogo ad incertezze)
 - misure di rotazione e di formazione del RUP e del personale a vario titolo preposto ad effettuare le attività di verifica e controllo degli appalti

Utilizzo di check list per diverse tipologie di affidamento. Si tratta di strumenti operativi che consentono in primis un'attività di autocontrollo di primo livello da parte dei soggetti chiamati a redigere la documentazione della procedura di affidamento, al fine di supportare la compilazione "guidata" degli atti e la loro conformità alla normativa comunitaria e nazionale; nonché un successivo controllo/supervisione dei medesimi atti da parte di soggetti diversi (ufficio contratti, RPCT, controlli interni ecc.).

Stipula di patti di integrità e previsione negli avvisi, nei bandi di gara e nelle lettere di invito della clausola di salvaguardia secondo cui il mancato rispetto del patto di integrità dà luogo all'esclusione dalla gara e alla risoluzione del contratto

Il Responsabile Unico del Procedimento (RUP)

Il Responsabile unico del procedimento (RUP) resta una figura centrale nel settore dei contratti pubblici di lavori, servizi e forniture.

Alla luce delle deroghe introdotte dal legislatore alla disciplina dei contratti pubblici, la figura del RUP ha assunto una valenza ancora più decisiva.

Al RUP è demandato il compito di suggerire le procedure semplificate più idonee ad accelerare l'avvio e l'esecuzione degli appalti e, nello stesso tempo, contemperare il necessario rispetto dei principi generali di

cui all'art.30 del d.lgs. n. 50/2016. Da qui l'importanza di prevedere da parte del RUP una motivazione rafforzata della scelta di ricorrere ad affidamenti in deroga.

Il d.l. n. 77/2021 ha inciso sulle funzioni del RUP, in particolare in materia di affidamento dei contratti pubblici PNRR e PNC, introducendo una serie di nuove attività che questa figura è chiamata a svolgere. Ci si riferisce in particolare a:

- ✓ l'art. 48, co. 2: in materia di affidamento dei contratti pubblici PNRR e PNC, la norma attribuisce al RUP il compito non solo di "sottoscrivere" il provvedimento di validazione delle varie fasi progettuali anche in corso d'opera – come previsto dalla norma generale del Codice sulle verifiche (art. 26, co. 8 d.lgs. n. 50/2016) – ma anche di approvarle con propria determinazione e adeguatamente motivare;
- ✓ l'art. 48, co. 5: in tema di appalto integrato in materia di affidamento dei contratti pubblici PNRR e PNC, la disposizione pone in capo al RUP il compito di avviare le procedure per l'acquisizione dei pareri - in seno alla conferenza di servizi ex art. 14 della l. n. 241/1990 - e degli atti di assenso necessari per l'approvazione del progetto di fattibilità tecnica ed economica, che sarà posto a base di gara.

La principale misura per la gestione del conflitto di interessi è costituita dal sistema delle dichiarazioni che vengono rese dai dipendenti e dai soggetti esterni coinvolti (esclusi i progettisti, a meno che non ricorra la deroga al divieto di assegnazione del contratto di cui all'art. 24, co. 7, d.lgs. 50/2016.), dalle successive verifiche e valutazioni svolte dall'amministrazione e dall'obbligo di astensione in caso di sussistenza del conflitto.

Innanzitutto, occorre considerare la dichiarazione da rendere al dirigente all'atto dell'assegnazione all'ufficio, secondo quanto previsto dal Codice di comportamento¹⁰⁵ e del RUP per ogni gara.

Al fine di modulare gli oneri per le stazioni appaltanti, si propongono poi due diverse ipotesi di attuazione del sistema delle dichiarazioni.

Per quanto concerne i contratti che utilizzano i fondi PNRR e fondi strutturali si ritiene che, in un'ottica di rafforzamento dei presidi di prevenzione, ad avviso dell'Autorità, i dipendenti, per ciascuna procedura di gara in cui siano coinvolti, forniscano un aggiornamento della dichiarazione con le informazioni significative in relazione all'oggetto dell'affidamento. Ciò si desume proprio dall'art. 42, co. 3, del Codice dei contratti pubblici che, come sopra evidenziato, direttamente prevede un obbligo di comunicazione alla stazione appaltante e di astensione dal partecipare alla specifica procedura di aggiudicazione di appalti e concessioni.

Nel caso in cui emergano successivamente, nel corso delle varie fasi dell'affidamento, ipotesi di conflitto di interessi non dichiarate, occorre integrare detta dichiarazione.

Vale evidenziare che tale soluzione è in linea con l'orientamento delle LLGG MEF adottate con la circolare n. 30/2022.

Anche i soggetti esterni, cui sono affidati incarichi in relazione a uno specifico contratto, sono tenuti a rendere la dichiarazione per la verifica dell'insussistenza di conflitti di interessi. I dipendenti rendono la dichiarazione riferita alla singola procedura di gara al responsabile dell'ufficio di appartenenza e al RUP.

Per i contratti invece che non utilizzano fondi PNRR e fondi strutturali, resta fermo l'orientamento espresso da ANAC nelle LL.GG. n. 15/2019 che prevedono una dichiarazione solo al momento dell'assegnazione all'ufficio o dell'attribuzione dell'incarico. Resta fermo l'obbligo di rendere la dichiarazione ove i soggetti tenuti ritengano – alla luce dell'art. 6 del d.P.R. n. 62/2013 e dei parametri specificati e individuati nel modello di dichiarazione di trovarsi in una situazione di conflitto di interessi, anche potenziale, rispetto alla specifica procedura di gara e alle circostanze conosciute che potrebbero far insorgere detta situazione. Tale ultima dichiarazione dovrà essere aggiornata in caso di conflitti di interesse che insorgano successivamente nel corso delle diverse fasi della procedura di gara, ivi inclusa la fase esecutiva.

Resta fermo comunque l'obbligo di rendere la dichiarazione per ogni singola gara da parte del RUP e dei commissari di gara.

In caso di soggetti esterni, le dichiarazioni sono rese al responsabile dell'ufficio competente alla nomina e al RUP.

Per quanto riguarda il RUP, lo stesso rende la dichiarazione al soggetto che lo ha nominato e al proprio superiore gerarchico.

Le dichiarazioni sono rese per quanto a conoscenza del soggetto interessato e riguardano ogni situazione potenzialmente idonea a porre in dubbio la sua imparzialità e indipendenza. La stazione appaltante acquisisce le dichiarazioni e provvede a protocollare, raccogliere e conservare le stesse;

✓ gli uffici competenti della stazione appaltante (ad esempio l'ufficio del personale) possono effettuare controlli a campione sulle dichiarazioni, ivi comprese quelle del RUP. Tali controlli devono però essere avviati ogni volta che sorga il sospetto della non veridicità delle informazioni riportate.

Le verifiche sono svolte in contraddittorio con il soggetto interessato e mediante, ad esempio, l'utilizzo di banche dati, liberamente accessibili relative a partecipazioni societarie o a gare pubbliche alle quali le stazioni appaltanti abbiano abilitazione (ad es. Telemaco, BDNCP), informazioni note o altri elementi a disposizione della stazione appaltante, nel rispetto della normativa sulla tutela della privacy.

I controlli possono anche essere svolti tenendo conto delle situazioni di rischio di interferenza dovute a conflitti di interessi, che possono sorgere nelle procedure di gara, indicate nelle già citate Linee guida cui si rinvia o in caso di segnalazione da parte di terzi.

In caso di omissione delle dichiarazioni, da rendere secondo quanto previsto dal Codice di comportamento dei dipendenti pubblici (art. 6, d.P.R. n. 62/2013), o di mancata segnalazione di situazioni di conflitto di interessi, nonché laddove il dipendente non si astenga dal partecipare ad una procedura di gara, si configurerebbe per i dipendenti pubblici "un comportamento contrario ai doveri d'ufficio", sanzionabile disciplinarmente.

Ai dipendenti privati delle società che svolgono le funzioni di stazione appaltante tenuti all'osservanza del c.d. "Modello 231" e del Codice etico aziendale, si applicano, invece, i sistemi disciplinari ivi previsti.

Al fine di prevenire il verificarsi di ipotesi di violazione dell'obbligo di astensione da parte del dipendente, il RPCT potrebbe valutare l'opportunità di proporre una integrazione del Codice di comportamento dell'amministrazione, al fine di prevedere, oltre al dovere iniziale del dipendente di comunicare eventuali situazioni di conflitto di interessi, anche il dovere di aggiornare l'autodichiarazione con riferimento alla partecipazione ad una procedura di gara.

Nel modello, dell'autodichiarazione deve essere attenzionata:

1. Attività professionale e lavorativa pregressa
2. Interessi finanziari
3. Rapporti e relazioni personali
4. Altroattività professionale e lavorativa pregressa

Attività professionale e lavorativa pregressa

Elencazione degli impieghi presso soggetti pubblici o privati, a tempo determinato/indeterminato, pieno o parziale, in qualsiasi qualifica o ruolo, anche di consulenza, retribuiti e/o a titolo gratuito, precisando se sono svolti attualmente o nei tre anni antecedenti la partecipazione alla procedura.

Elencazione delle partecipazioni ad organi collegiali (ad es. comitati, organi consultivi, commissioni o gruppi di lavoro) comunque denominati, a titolo oneroso e/o gratuito, precisando se sono svolte attualmente o nei tre anni antecedenti la partecipazione alla procedura.

Elencazione delle partecipazioni a società di persone e/o di capitali, con o senza incarico di amministrazione, precisando se sono detenute attualmente ovvero nei tre anni antecedenti la partecipazione alla procedura.

Elencazione degli accordi di collaborazione scientifica, delle partecipazioni ad iniziative o a società e studi di professionisti, comunque denominati (ad es. incarichi di ricercatore, responsabile scientifico, collaboratore di progetti), condotti con taluna delle imprese partecipanti alla procedura ovvero, personalmente, con i suoi soci/rappresentanti legali/amministratori, precisando se si tratta di rapporti attuali ovvero relativi ai tre anni antecedenti la partecipazione alla procedura.

Interessi finanziari

Elencazione delle partecipazioni, in atto ovvero possedute nei tre anni antecedenti, in società di capitali pubbliche o private, riferita alla singola gara e per quanto di conoscenza.

Punto 3 Rapporti e relazioni personali

Se, attualmente o nei tre anni antecedenti, un parente, affine entro il secondo grado, il coniuge, il convivente o colui con il quale si abbia frequentazione abituale rivesta o abbia rivestito, a titolo gratuito o oneroso, cariche o incarichi nell'ambito delle società partecipanti alla procedura ovvero abbia prestato per esse attività professionale, comunque denominata, a titolo gratuito o oneroso.

Se e quali cariche o incarichi, comunque denominati, a titolo gratuito o oneroso, rivesta o abbia rivestito nei tre anni antecedenti nell'ambito di una qualsiasi società privata un parente, affine entro il secondo grado, il coniuge, il convivente o colui con il quale si abbia frequentazione abituale

Se, in prima persona, ovvero un parente, affine entro il secondo grado, il coniuge, il convivente o colui con il quale si abbia frequentazione abituale, abbia un contenzioso giurisdizionale pendente o concluso, nei tre anni antecedenti, con l'amministrazione o con le società partecipanti alla procedura.

Altro

Circostanze ulteriori a quelle sopraelencate che, secondo un canone di ragionevolezza e buona fede, devono essere conosciute da parte dell'amministrazione in quanto ritenute significative nell'ottica della categoria delle "gravi ragioni di convenienza" di cui all'art. 7 del d.P.R. n. 62/2013109.

Se e quali delle ipotesi sopra contemplate si siano verificate più di tre anni prima del rilascio della dichiarazione.

In merito al conflitto di interessi in materia di contratti pubblici il RUP è il soggetto tenuto a:

- acquisire le dichiarazioni rese dai soggetti all'atto della partecipazione ad una procedura di gara;
- sollecitare il rilascio delle dichiarazioni ove non siano state ancora rese;
- effettuare una prima verifica di tali dichiarazioni controllando che siano state rese correttamente. La verifica sulla dichiarazione del RUP viene svolta in primo luogo dai soggetti che lo hanno nominato o dal superiore gerarchico. Resta fermo che gli uffici competenti dell'amministrazione - nell'ambito dei propri controlli a campione sulle dichiarazioni - possono comunque sottoporre a ulteriore verifica anche le dichiarazioni rese dal RUP;
- vigilare sul corretto svolgimento di tutte le fasi della procedura e, nel caso in cui rilevi un conflitto di interessi, segnalarlo al dirigente dell'ufficio del dipendente o agli uffici competenti per le successive valutazioni.

Ad esempio, rapporti e relazioni personali come rapporti di vicinato, amicizia, fidanzamento ma non convivenza, ex coniugi, rilevanti interessi finanziari o attività professionale o lavorativa pregressa di parenti, affini o dal coniuge.

Le funzioni del RUP negli appalti di lavori, servizi e forniture e nelle concessioni sono individuate dall'art. 31 del Codice dei contratti pubblici e chiariti dall'Autorità nelle Linee guida n. 3, cui si rinvia. Tra i compiti del RUP, nelle fasi di programmazione, progettazione e affidamento di lavori si evidenzia, in particolare, che lo stesso è anche tenuto a collaborare con il RPCT in relazione all'adempimento degli obblighi di cui all'art. 1, co. 32, l. n. 190/2012, ossia di pubblicazione e trasmissione delle informazioni ivi indicate, relative ai procedimenti di scelta del contraente per l'affidamento di lavori, forniture e servizi, anche con riferimento alla modalità di selezione prescelta ai sensi del Codice dei contratti pubblici.

Interessi finanziari

Elencazione delle partecipazioni, in atto ovvero possedute nei tre anni antecedenti, in società di capitali pubbliche o private, riferita alla singola gara e per quanto di conoscenza.

Rapporti e relazioni

Se, attualmente o nei tre anni antecedenti, un parente, affine entro il secondo grado, il coniuge, il convivente o colui con il quale si abbia frequentazione abituale rivesta o abbia rivestito, a titolo gratuito o oneroso, cariche o incarichi nell'ambito delle società partecipanti alla procedura ovvero abbia prestato per esse attività professionale, comunque denominata, a titolo gratuito o oneroso.

Se e quali cariche o incarichi, comunque denominati, a titolo gratuito o oneroso, rivesta o abbia rivestito nei tre anni antecedenti nell'ambito di una qualsiasi società privata un parente, affine entro il secondo grado, il coniuge, il convivente o colui con il quale si abbia frequentazione abituale

Se, in prima persona, ovvero un parente, affine entro il secondo grado, il coniuge, il convivente o colui con il quale si abbia frequentazione abituale, abbia un contenzioso giurisdizionale pendente o concluso, nei tre anni antecedenti, con l'amministrazione o con le società partecipanti alla procedura.

Altro

Circostanze ulteriori a quelle sopraelencate che, secondo un canone di ragionevolezza e buona fede, devono essere conosciute da parte dell'amministrazione in quanto ritenute significative nell'ottica della categoria delle "gravi ragioni di convenienza" di cui all'art. 7 del d.P.R. n. 62/2013109.

Se e quali delle ipotesi sopra contemplate si siano verificate più di tre anni prima del rilascio della dichiarazione.

Quali sono i compiti del RUP

Il RPCT, per quanto concerne la gestione del conflitto di interessi, ha il compito di verificare l'attuazione delle misure programmate nel PTPCT e di valutarne l'adeguatezza.

In particolare:

- il RPCT è tenuto a prevedere misure di verifica, anche a campione, che le dichiarazioni sul conflitto di interessi rese da parte dei soggetti interessati all'atto dell'assegnazione all'ufficio e nella singola procedura di gara siano state correttamente acquisite dal responsabile dell'ufficio di appartenenza/ufficio competente alla nomina e dal RUP e raccolte, protocollate e conservate, nonché tenute aggiornate dagli uffici competenti (ad es. ufficio del personale o ufficio gare e contratti) della stazione appaltante. Nello svolgimento di tali verifiche il RPCT può rivolgersi al RUP per chiedere informazioni, in quanto quest'ultimo, come sopra evidenziato, effettua una prima valutazione sulle dichiarazioni.
- Il RPCT interviene in caso di segnalazione di eventuale conflitto di interessi anche nelle procedure di gara. In tale ipotesi lo stesso effettua una valutazione di quanto rappresentato nella segnalazione, al fine di stabilire se esistano ragionevoli presupposti di fondatezza del conflitto.

Mantenendo ferme le rispettive competenze, qualora ricorra tale evenienza, sarà cura dello stesso RPCT rivolgersi al RUP, agli organi interni o agli enti/istituzioni esterne preposti ai necessari controlli, in una logica di valorizzazione e di ottimizzazione del sistema di controlli già esistenti nelle amministrazioni.

Resta fermo che non spetta al RPCT né accertare responsabilità individuali - qualunque natura esse abbiano - né svolgere controlli di legittimità o di merito su atti e provvedimenti adottati dall'amministrazione, a pena di sconfinare nelle competenze di altri soggetti a ciò preposti nell'ente o nell'amministrazione.

- Il RPCT potrebbe essere interpellato e offrire un supporto al RUP e ai dirigenti competenti di riferimento allo scopo di valutare la sussistenza in concreto di eventuali situazioni di conflitto di interessi che dovessero insorgere nelle diverse fasi di affidamento ed esecuzione del contratto.

Il RPCT e il RUP si raccordano per garantire un supporto reciproco: per il RUP, nella valutazione circa la sussistenza di eventuali situazioni di conflitto di interessi che dovessero insorgere nelle diverse fasi di affidamento ed esecuzione del contratto; per il RPCT nell'ambito della verifica della idoneità e attuazione delle misure inserite nei Piani e della sua conoscenza tempestiva di eventuali scostamenti dall'attività programmata. Lo scambio di informazioni tra RUP e RPCT è infatti importante per consentire a quest'ultimo di attivare le procedure di verifica ex post dell'idoneità delle misure previste nei Piani (PTPCT o sezione anticorruzione e trasparenza del PIAO).

Un'esemplificazione della collaborazione fra RUP e RPCT si evince dal caso rappresentato al Consiglio di Stato in cui il RPCT è coinvolto, con funzione consultiva, dal RUP, al fine di valutare un'ipotesi di potenziale conflitto di interessi ex art. 42, d.lgs. n. 50/2016112.

Quali sono i compiti del RPCT - Rapporti fra RPCT e RUP - Ulteriori misure preventive

- individuazione dei criteri di rotazione nella nomina del RUP ove possibile tenuto conto delle caratteristiche e modalità organizzative dell'amministrazione;
- chiara individuazione dei soggetti che sono tenuti a ricevere e valutare e a monitorare le dichiarazioni di situazioni di conflitto di interessi;
- inserimento, nei protocolli di legalità e/o nei patti di integrità, di specifiche prescrizioni a carico dei concorrenti e dei soggetti affidatari, ai quali si richiede la preventiva dichiarazione della insussistenza di

rapporti di parentela o di familiarità con i soggetti che hanno partecipato alla definizione della procedura di gara e la comunicazione di qualsiasi conflitto di interessi che insorga successivamente;

- previsione, nei protocolli di legalità e/o nei patti di integrità, di sanzioni a carico dell'operatore economico, sia in veste di concorrente che di aggiudicatario, nel caso di violazione degli impegni sottoscritti, secondo la gravità della violazione accertata e la fase in cui la violazione è posta in essere, oltre che nel rispetto del principio di proporzionalità;
- attestazione da parte del RUP all'interno del provvedimento di affidamento/aggiudicazione di aver accertato l'assenza di situazioni di conflitto di interessi; ovvero la ricorrenza di situazioni di conflitto tali, però, da non pregiudicare la procedura; ovvero la ricorrenza di significative situazioni di conflitto, a seguito delle quali sono state adottate specifiche misure di riduzione/eliminazione del rischio;
- attività di sensibilizzazione del personale al rispetto di quanto previsto dalla normativa vigente in materia di conflitto di interessi, anche mediante apposite sessioni formative in cui analizzare – tra l'altro – casistiche ricorrenti di situazioni di conflitto.

Laddove siano ritenute sussistenti situazioni di conflitto di interessi, si raccomanda di adottare soluzioni in grado di gestirle.

A titolo esemplificativo, in caso di costituzione di un albo fornitori (o elenco professionisti), per l'affidamento di procedure sotto soglia comunitaria, a cui sia iscritto un operatore economico in conflitto di interessi con il responsabile della gestione dell'albo (o della singola procedura di affidamento), il dipendente della stazione appaltante e l'operatore economico sono tenuti a comunicare la sussistenza del conflitto, affinché la stazione appaltante ne valuti la rilevanza e ove opportuno, la conseguente adozione delle misure più adeguate ed efficaci per gestire il conflitto stesso.

Tra le possibili misure, oltre all'astensione o alla sostituzione del dipendente ovvero, nei casi in cui non sia possibile intervenire diversamente, all'esclusione del concorrente, l'amministrazione può individuare gli operatori economici iscritti all'albo, a cui inviare le richieste di preventivi per la scelta dell'aggiudicatario:

- nel rispetto del principio di rotazione;
- oppure, a seguito di pubblicazione di avviso, per manifestazione di interesse.

Quando sia sorteggiato o risponda all'avviso un operatore economico in conflitto di interessi, il dipendente della stazione appaltante deve comunque astenersi dall'attività nel procedimento di aggiudicazione.

In materia di trasparenza oltre a quanto già previsto viene implementata la tabella anche in relazione alle procedure afferenti agli investimenti pubblici finanziati in tutto o in parte con le risorse previste dal PNRR e dal PNC e dai programmi cofinanziati dai fondi strutturali dell'Unione europea. L'ingente quantità di risorse disponibili richiede, infatti, adeguati presidi di prevenzione della corruzione, rispetto ai quali la fase esecutiva assume particolare importanza

Pertanto la trasparenza viene estesa alla generalità degli atti adottati dalla stazione appaltante in sede di esecuzione di un contratto d'appalto.

Possono, quindi, esservi inclusi tutti gli atti adottati dall'amministrazione dopo la scelta del contraente, in modo tale che sia reso visibile l'andamento dell'esecuzione del contratto (tempi, costi, rispondenza agli impegni negoziali, ecc.), con il limite, indicato nello stesso co. 1 dell'art. 29, degli atti riservati (art. 53) ovvero secretati (art. 162 del Codice).

L'Allegato 9 al PNA elenca, per ogni procedura contrattuale, dai primi atti all'esecuzione, gli obblighi di trasparenza in materia di contratti pubblici oggi vigenti cui le amministrazioni devono riferirsi per i dati, atti, informazioni da pubblicare nella sotto-sezioni di primo livello "Bandi di gara e contratti" della sezione "Amministrazione trasparente". Tale impostazione consente una migliore comprensione dello svolgimento delle procedure contrattuali. Considerato l'impatto organizzativo di questa modalità di pubblicazione, il pieno raggiungimento dell'obiettivo si ritiene possa essere informato al principio di gradualità e progressivo miglioramento.

Al fine di limitare gli oneri di pubblicazione si rammenta che lo stesso d.lgs. 33/2013 all'art. 9, co. 1 prevede che la pubblicazione può essere sostituita da un collegamento ipertestuale alla sezione del sito in cui sono presenti i relativi dati, informazioni o documenti

Il Consiglio di Stato ha ritenuto applicabile il FOIA agli atti delle procedure di gara, anche con riferimento alla fase esecutiva del contratto. Ciò fatte salve le verifiche della compatibilità con le eccezioni relative di cui all'art. 5-bis, co. 1 e 2, del d.lgs. n. 33/2013, a tutela di interessi pubblici e privati, nel bilanciamento tra il valore della trasparenza e quello della riservatezza. Tale orientamento del giudice amministrativo ha delle ricadute significative sulla trasparenza in materia, in quanto laddove non vi sia un obbligo di pubblicazione di atti, documenti e informazioni, la stazione appaltante è tenuta comunque ad assicurare la conoscibilità degli stessi a seguito di istanze di accesso FOIA, da valutare sempre nel rispetto delle condizioni sopra richiamate

Per quanto concerne l'attuazione del Piano Nazionale di Ripresa e Resilienza (PNRR). La stessa RGS, specifica che le Amministrazioni centrali titolari degli interventi¹²² e i soggetti Attuatori sono tenuti, in quanto pubbliche amministrazioni di cui all'art. 1, co. 2, del d.lgs. n. 165/2001, al rispetto della disciplina nazionale in materia di trasparenza. Restano fermi gli obblighi di pubblicazione nella sezione "Amministrazione trasparente" del sito istituzionale e l'applicazione dell'accesso civico semplice e generalizzato previsti dal d.lgs. n. 33/2013, anche alla luce delle indicazioni generali dettate da ANAC

Con riferimento ai Soggetti attuatori degli interventi – in assenza di indicazioni della RGS sugli obblighi di pubblicazione sull'attuazione delle misure del PNRR - si ribadisce la necessità di dare attuazione alle disposizioni del d.lgs. n. 33/2013.

In ogni caso, tali soggetti, qualora lo ritengano utile, possono, in piena autonomia, pubblicare dati ulteriori relativi alle misure del PNRR in una apposita sezione del sito istituzionale, secondo la modalità indicata dalla RGS per le Amministrazioni centrali titolari di interventi.

Soggetti attuatori, in un'ottica di semplificazione e di minor aggravamento, laddove i dati rientrino in quelli da pubblicare nella sezione "Amministrazione trasparente" ex d.lgs. n. 33/2013, possono inserire in A.T., nella corrispondente sottosezione, un link che rinvia alla sezione dedicata all'attuazione delle misure del PNRR.

Area C: provvedimenti ampliativi della sfera giuridica dei destinatari privi di effetto economico diretto ed immediato per il destinatario

- abuso nell'adozione di provvedimenti aventi ad oggetto condizioni di accesso a servizi pubblici al fine di agevolare particolari soggetti;
- abuso nel rilascio di provvedimenti in ambiti in cui il pubblico ufficiale ha funzioni esclusive o preminenti di controllo al fine di agevolare determinati soggetti;
- rilascio del provvedimento in violazione delle disposizioni normative di riferimento;
- omessa o incompleta effettuazione dei controlli sul possesso dei requisiti;
- disomogeneità delle valutazioni istruttorie;
- mancato rispetto delle scadenze temporali.

Area D: provvedimenti ampliativi della sfera giuridica dei destinatari con effetto economico diretto ed immediato per il destinatario

- indebito riconoscimento del beneficio in assenza dei requisiti previsti al fine di agevolare determinati soggetti;
- mancato rispetto dei termini procedurali;
- uso di falsa documentazione;
- omessa o incompleta effettuazione dei controlli sul possesso dei requisiti;
- violazione delle disposizioni normative di riferimento;

Area E: ambiti diversi e specifici (provvedimenti di pianificazione urbanistica generali ed attuativi, incarichi professionali, gestione della spesa e delle entrate tributarie, espropriazione per pubblica utilità, locazione ed alienazione di beni, gestione del processo di irrogazione delle sanzioni per violazioni del codice della Strada, e delle sanzioni amministrative, transazioni, pareri, incarichi, ecc.).

- abuso nel rilascio di provvedimenti al fine di agevolare determinati soggetti;
- rilascio di provvedimenti in violazione delle disposizioni normative di riferimento;
- omessa o incompleta effettuazione dei controlli;

- disomogeneità delle valutazioni istruttorie;
- mancato rispetto delle scadenze temporali;
- mancato rispetto termini di pagamento - inadempimento agli obblighi di trasparenza nei pagamenti;
- mancato controllo situazione di cassa;
- omessa registrazione beni e/o scomparsa beni inventariati;
- mancato controllo versamenti - mancata emissione avviso di accertamento;
- indebita valutazione al fine di favorire il soggetto privato - accordi collusivi;
- violazione normativa di settore; omesso controllo; cancellazione sanzioni amministrative; alterazione dei dati;
- indebita perizia al fine di favorire il soggetto privato;
- pareri rilasciati in violazione alla normativa di settore;
- accordi collusivi al fine di ottenere vantaggi;
- scelta discrezionale al fine di favorire soggetti compiacenti.

A seguito della Delibera ANAC n.831 del 3 agosto 2016 si ritiene necessario fornire indicazioni agli uffici in ordine al "Governo del Territorio", indicazioni desunte dal P.N.A. e di seguito riportate:

Governo del territorio

Aspetti generali

Per "governo del territorio", si intende riferirsi ai processi che regolano la tutela, l'uso e la trasformazione del territorio. A tale ambito si ascrivono principalmente i settori dell'urbanistica e dell'edilizia.

Il governo del territorio rappresenta da sempre, e viene percepito dai cittadini, come un'area ad elevato rischio di corruzione, per le forti pressioni di interessi particolaristici, che possono condizionare o addirittura precludere il perseguimento degli interessi generali.

Le principali cause di corruzione in questa materia sono determinate da:

estrema complessità ed ampiezza della materia, ancorata alla legge urbanistica 17 agosto 1942, n. 1150.

Tale complessità si ripercuote negativamente: sulla individuazione e delimitazione delle competenze spettanti alle diverse amministrazioni coinvolte e dei contenuti – con possibili duplicazioni – dei rispettivi, diversi, atti pianificatori; sui tempi di adozione delle decisioni; sulle risorse pubbliche; sulla fiducia dei cittadini, dei professionisti e degli imprenditori nella utilità, nella efficienza e nella efficacia del ruolo svolto dai pubblici poteri;

varietà e molteplicità degli interessi pubblici e privati da ponderare, che comportano che gli atti che maggiormente caratterizzano il governo del territorio – i piani generali dei diversi livelli territoriali – presentino un elevato grado di discrezionalità;

difficoltà nell'applicazione del principio di distinzione fra politica e amministrazione nelle decisioni;

difficile applicazione del principio di concorrenza fra i soggetti privati interessati;

esistenza, alla base delle scelte di pianificazione, di asimmetrie informative tra soggetti pubblici e privati, accompagnate dalla difficoltà nelle predeterminazioni dei criteri di scelta;

ampiezza delle rendite immobiliari in gioco.

Il rischio corruttivo è trasversale e comune a tutti i processi dell'area governo del territorio, e pertanto si farà riferimento principalmente ai processi pianificatori di livello comunale, evidenziando i possibili eventi rischiosi e le misure possibili.

Processi di pianificazione comunale generale

Il modello della pianificazione disciplinato dalla legge urbanistica 1150/1942 prevede il piano regolatore generale (p.r.g.), che presenta, oltre ad un contenuto direttivo e programmatico, prescrizioni vincolanti per i privati, con effetti conformativi della proprietà. Esso può essere ricondotto ai piani comunali generali, ovvero a quegli strumenti di pianificazione urbanistica che hanno ad oggetto l'intero territorio comunale.

Di seguito si indicano alcuni eventi rischiosi ed alcune misure per prevenirli.

Varianti specifiche - Possibili eventi rischiosi

Le varianti specifiche allo strumento urbanistico generale, siano esse approvate con iter ordinario, ovvero attraverso i numerosi procedimenti che consentono l'approvazione di progetti con l'effetto di variante agli strumenti urbanistici, sono esposte a rischio e necessitano di misure preventive integrative, laddove dalle modifiche derivi per i privati interessati un significativo aumento delle potestà edificatorie o del valore d'uso degli immobili interessati. I rischi connessi a tali varianti risultano relativi, in particolare: alla scelta o al maggior consumo del suolo finalizzati a procurare un indebito vantaggio ai destinatari del provvedimento; alla possibile disparità di trattamento tra diversi operatori; alla sottostima del maggior valore generato dalla variante.

Possibili misure

I processi relativi a queste varianti devono essere mappati in relazione ai contenuti della variante e all'impatto che gli stessi possono generare, per valutare il livello di rischio che comportano e stabilire, di conseguenza, le misure di prevenzione da assumere, per le diverse tipologie di strumenti urbanistici e le relative fasi.

Fase di redazione del piano - Possibili eventi rischiosi

Alcuni eventi rischiosi sono connessi alle modalità e alle tecniche di redazione del piano o delle varianti. La mancanza di chiare e specifiche indicazioni preliminari, da parte degli organi politici, sugli obiettivi delle politiche di sviluppo territoriale alla cui concretizzazione le soluzioni tecniche devono essere finalizzate, può impedire una trasparente verifica della corrispondenza tra le soluzioni tecniche adottate e le scelte politiche ad esse sottese, non rendendo evidenti gli interessi pubblici che effettivamente si intendono privilegiare. Tale commistione tra soluzioni tecniche e scelte politiche è ancor più rimarcata nel caso in cui la redazione del piano è prevalentemente affidata a tecnici esterni all'amministrazione comunale.

Possibili misure

In caso di affidamento della redazione del piano a soggetti esterni all'amministrazione comunale, è necessario che l'ente renda note le ragioni che determinano questa scelta, le procedure che intende seguire per individuare il professionista, cui affidare l'incarico e i relativi costi;

- è opportuno che lo staff incaricato della redazione del piano sia interdisciplinare (con la presenza di competenze anche ambientali, paesaggistiche e giuridiche) e che siano comunque previste modalità operative che vedano il diretto coinvolgimento delle strutture comunali, tecniche e giuridiche;
- la verifica dell'assenza di cause di incompatibilità o casi di conflitto di interesse in capo a tutti i soggetti appartenenti al gruppo di lavoro;
- anteriormente all'avvio del processo di elaborazione del piano, l'individuazione da parte dell'organo politico competente degli obiettivi generali del piano e l'elaborazione di criteri generali e linee guida per la definizione delle conseguenti scelte pianificatorie. In quest'ottica è utile prevedere che, in fase di adozione dello strumento urbanistico l'amministrazione comunale effettui un'espressa verifica del rispetto della coerenza tra gli indirizzi di politica territoriale e le soluzioni tecniche adottate e apporti i conseguenti correttivi;
- può, altresì, essere opportuno dare ampia diffusione di tali documenti di indirizzo tra la popolazione locale, prevedendo forme di partecipazione dei cittadini sin dalla fase di redazione del piano, in modo da acquisire ulteriori informazioni sulle effettive esigenze o sulle eventuali criticità di aree specifiche, per adeguare ed orientare le soluzioni tecniche, ma anche per consentire a tutta la cittadinanza, così come alle associazioni e organizzazioni locali, di avanzare proposte di carattere generale e specifico per riqualificare l'intero territorio comunale, con particolare attenzione ai servizi pubblici.

Fase di pubblicazione del piano e raccolta delle osservazioni - Possibili eventi rischiosi

In questa fase possono verificarsi eventi rischiosi a causa di disarmonie informative, grazie alle quali gruppi di interessi o privati proprietari "oppositori" vengono agevolati nella conoscenza e interpretazione dell'effettivo contenuto del piano adottato, con la possibilità di orientare e condizionare le scelte dall'esterno.

Possibili misure

- divulgazione e massima trasparenza e conoscibilità delle decisioni fondamentali contenute nel piano adottato, anche attraverso l'elaborazione di documenti di sintesi dei loro contenuti in linguaggio non tecnico e la predisposizione di punti informativi per i cittadini;
- attenta verifica del rispetto degli obblighi di pubblicazione di cui al d.lgs. 33/2013 da parte del responsabile del procedimento;
- previsione della esplicita attestazione di avvenuta pubblicazione dei provvedimenti e degli elaborati da allegare al provvedimento di approvazione.

Fase di approvazione del piano - Possibili eventi rischiosi

In questa fase, il principale rischio è che il piano adottato sia modificato con l'accoglimento di osservazioni che risultino in contrasto con gli interessi generali di tutela e razionale assetto del territorio cui è informato il piano stesso.

Possibili misure

- predeterminazione e pubblicizzazione dei criteri generali che saranno utilizzati in fase istruttoria per la valutazione delle osservazioni;
- motivazione puntuale delle decisioni di accoglimento delle osservazioni che modificano il piano adottato, con particolare riferimento agli impatti sul contesto ambientale, paesaggistico e culturale;
- monitoraggio sugli esiti dell'attività istruttoria delle osservazioni, al fine di verificare quali e quante proposte presentate dai privati siano state accolte e con quali motivazioni.

Processi di pianificazione attuativa

La locuzione "piani attuativi" una pluralità di strumenti urbanistici di dettaglio, non ascrivibili ad uno schema unitario, configurando tipologie pianificatorie fra loro disomogenee. Inoltre, a tali strumenti esecutivi della pianificazione urbanistica comunale, si è aggiunta una ulteriore categoria dei c.d. "programmi complessi" (il prototipo dei quali è il programma integrato di intervento, introdotto dall'art. 16 della legge 17 febbraio 1992, n. 179 recante «norme per l'edilizia residenziale pubblica») consistenti in programmi di intervento, finanziati con risorse pubbliche statali e regionali, che prevedono la realizzazione di opere di interesse pubblico e privato, per il recupero e la rigenerazione dei tessuti urbani esistenti.

Tali programmi presentano il dettaglio urbanistico proprio dei piani attuativi e sono abilitati ad apportare varianti ai piani urbanistici generali.

Piani attuativi d'iniziativa privata

I piani attuativi di iniziativa privata si caratterizzano per la presenza di un promotore privato, che predispone lo strumento urbanistico di esecuzione, sottoponendolo all'approvazione comunale, e con il quale viene stipulata una convenzione per la realizzazione di opere di urbanizzazione primaria e secondaria e per la cessione delle aree necessarie. Tali piani sono pertanto particolarmente esposti al rischio di indebite pressioni di interessi particolaristici.

Possibili eventi rischiosi

Nella fase di adozione del piano attuativo il principale evento rischioso è quello della mancata coerenza con il piano generale (e con la legge), che si traduce in uso improprio del suolo e delle risorse naturali.

Un'efficace azione di contrasto dei fenomeni corruttivi presuppone che sia valorizzata l'efficacia prescrittiva del piano comunale generale, in ordine alla puntuale definizione degli obiettivi, dei requisiti e delle prestazioni che in fase attuativa degli interventi debbano essere realizzati. La chiarezza di tali indicazioni consente, infatti, di guidare in fase attuativa la verifica da parte delle strutture comunali del rispetto degli indici e parametri edificatori e degli standard urbanistici stabiliti dal piano generale, ma anche della traduzione grafica delle scelte urbanistiche riguardanti: la viabilità interna, l'ubicazione dei fabbricati, la sistemazione delle attrezzature pubbliche, l'estensione dei lotti da edificare, ecc.

Possibili misure

- incontri preliminari del responsabile del procedimento con gli uffici tecnici e i rappresentanti politici competenti, diretti a definire gli obiettivi generali in relazione alle proposte del soggetto attuatore;
- linee guida interne, oggetto di pubblicazione, che disciplinino la procedura da seguire e introducano specifiche forme di trasparenza e rendicontazione (ad esempio, tramite check list di verifica degli adempimenti da porre in essere, inviata al RPC ai fini di controllo);
- costituzione di gruppi di lavoro interdisciplinare con personale dell'ente, ma appartenente a uffici diversi, i cui componenti siano chiamati a rendere una dichiarazione sull'assenza di conflitti di interesse; tale misura si rivela opportuna soprattutto per i piani di particolare incidenza urbanistica;
- la predisposizione di un registro degli incontri con i soggetti attuatori, nel quale riportare le relative verbalizzazioni;
- la richiesta della presentazione di un programma economico finanziario relativo sia alle trasformazioni edilizie che alle opere di urbanizzazione da realizzare, il quale consenta di verificare non soltanto la fattibilità dell'intero programma di interventi, ma anche l'adeguatezza degli oneri economici posti in capo agli operatori;
- può poi risultare opportuno acquisire alcune informazioni dirette ad accertare il livello di affidabilità dei privati promotori (quali ad esempio il certificato della Camera di commercio, i bilanci depositati, le referenze bancarie, casellario giudiziale).

Ulteriori eventi rischiosi

Anche per i piani attuativi si pongono i rischi già esaminati per le fasi di pubblicazione, decisione delle osservazioni e approvazione dei piani urbanistici generali (§ 2), cui si rinvia anche in merito alle possibili misure di prevenzione, sottolineando anzi che nel caso dei piani esecutivi il livello di rischio deve essere considerato più elevato, a causa della più diretta vicinanza delle determinazioni di piano rispetto agli interessi economici e patrimoniali dei privati interessati.

Piani attuativi di iniziativa pubblica

I piani attuativi di iniziativa pubblica presentano caratteristiche comuni con i piani sopradescritti, ma sono caratterizzati in genere da una minore pressione o condizionamento da parte dei privati. Tuttavia, particolare attenzione deve essere prestata ai piani in variante, qualora risultino in riduzione delle aree assoggettate a vincoli ablatori.

Convenzione urbanistica

Fra gli atti predisposti nel corso del processo di pianificazione attuativa, lo schema di convenzione riveste un particolare rilievo, in quanto stabilisce gli impegni assunti dal privato per l'esecuzione delle opere di urbanizzazione connesse all'intervento (ed in particolare: obbligo di realizzazione di tutte le opere di urbanizzazione primaria e di una quota parte delle opere di urbanizzazione secondaria o di quelle che siano necessarie per allacciare la zona ai servizi pubblici; obbligo di cessione gratuita delle aree necessarie per le opere di urbanizzazione primaria e per le attrezzature pubbliche e di interesse pubblico o generale; nel caso in cui l'acquisizione di tali aree non risulti possibile o non sia ritenuta opportuna dal comune, corresponsione di una somma commisurata all'utilità economica conseguita per effetto della mancata cessione e comunque non inferiore al costo dell'acquisizione di altre aree; congrue garanzie finanziarie per gli obblighi derivanti al privato per effetto della stipula della convenzione).

Per quanto riguarda la completezza e l'adeguatezza dei contenuti della convenzione, può essere opportuno richiedere l'utilizzo di schemi di convenzione – tipo che assicurino una completa e organica regolazione degli aspetti sopra richiamati, eventualmente modificati e integrati alla luce della particolare disciplina prevista dalla pianificazione urbanistica comunale. A titolo meramente esemplificativo, si richiama il modello elaborato dall'Istituto per l'innovazione e trasparenza degli appalti e compatibilità ambientale (ITACA) del 7 novembre 2013.

Calcolo degli oneri

L'incidenza degli oneri di urbanizzazione primaria e secondaria è stabilita con deliberazione del consiglio comunale. Il Testo Unico sull'edilizia dispone articolati e dettagliati criteri per il calcolo del contributo dovuto per il permesso di costruire, in modo tale che esso sia «commisurato all'incidenza degli oneri di urbanizzazione nonché al costo di costruzione» (art. 16, co. 1, d.p.r. 380/2001). Il calcolo è effettuato in base a tabelle parametriche definite dalla regione di appartenenza, per classi di comuni in relazione a criteri omogenei.

Possibili eventi rischiosi

Le misure da adottarsi a livello comunale. Un primo, possibile, evento rischioso è connesso alla non corretta, non adeguata o non aggiornata commisurazione degli "oneri" dovuti, rispetto all'intervento edilizio da realizzare, al fine di favorire eventuali soggetti interessati. Ciò può avvenire a causa di una erronea applicazione dei sistemi di calcolo ovvero a causa di omissioni o errori nella valutazione dell'incidenza urbanistica dell'intervento e/o delle opere di urbanizzazione che lo stesso comporta.

Possibili misure

- attestazione del responsabile dell'ufficio comunale competente, da allegare alla convenzione, dell'avvenuto aggiornamento delle tabelle parametriche degli oneri e del fatto che la determinazione degli stessi è stata attuata sulla base dei valori in vigore alla data di stipula della convenzione;
- pubblicazione delle tabelle a cura della regione e del comune;
- assegnazione della mansione del calcolo degli oneri dovuti a personale diverso da quello che cura l'istruttoria tecnica del piano attuativo e della convenzione.

Individuazione delle opere di urbanizzazione

Altrettanto rilevante è la corretta individuazione delle opere di urbanizzazione necessarie e dei relativi costi, in quanto la sottostima/sovrastima delle stesse può comportare un danno patrimoniale per l'ente, venendo a falsare i contenuti della convenzione riferiti a tali valori (scomputo degli oneri dovuti, calcolo del contributo residuo da versare, ecc.).

Possibili eventi rischiosi

Possibili eventi rischiosi possono essere: l'individuazione di un'opera come prioritaria, laddove essa, invece, sia a beneficio esclusivo o prevalente dell'operatore privato; l'indicazione di costi di realizzazione superiori a quelli che l'amministrazione sosterebbe con l'esecuzione diretta.

Possibili misure

- identificazione delle opere di urbanizzazione mediante il coinvolgimento del responsabile della programmazione delle opere pubbliche, che esprime un parere, in particolare circa l'assenza di altri interventi prioritari realizzabili a scomputo, rispetto a quelli proposti dall'operatore privato nonché sul livello qualitativo adeguato al contesto d'intervento, consentendo così una valutazione più coerente alle effettive esigenze pubbliche;
- previsione di una specifica motivazione in merito alla necessità di far realizzare direttamente al privato costruttore le opere di urbanizzazione secondaria;
- calcolo del valore delle opere da scomputare utilizzando come riferimento i prezziari regionali o dell'ente, anche tenendo conto dei prezzi che l'amministrazione ottiene solitamente ad esito del ribasso nelle procedure di appalto per opere analoghe;
- richiesta per tutte le opere per cui è ammesso lo scomputo del progetto di fattibilità tecnica ed economica delle opere di urbanizzazione, previsto dall'art. 1, co. 2, lett. e) del d.lgs. 50/2016, da porre a base di gara per l'affidamento delle stesse, e prevedere che la relativa istruttoria sia svolta da personale in possesso di specifiche competenze in relazione alla natura delle opere da eseguire, appartenente ad altri servizi dell'ente ovvero utilizzando personale di altri enti locali mediante accordo o convenzione;
- previsione di garanzie analoghe a quelle richieste in caso di appalto di opere pubbliche e che tengano conto dei costi indicizzati in relazione ai tempi di realizzazione degli interventi.

Cessione delle aree necessarie per opere di urbanizzazione primaria e secondaria

Anche le valutazioni compiute dall'amministrazione ai fini dell'acquisizione delle aree sono connotate da una forte discrezionalità tecnica. La cessione gratuita delle aree per standard è determinata con riferimento alle previsioni normative e al progetto urbano delineato dal piano, e deve essere coerente con le soluzioni progettuali contenute negli strumenti urbanistici esecutivi o negli interventi edilizi diretti convenzionati, mentre tempi e modalità della cessione sono stabiliti nella convenzione.

Possibili eventi rischiosi

I possibili eventi rischiosi consistono dunque: nell'errata determinazione della quantità di aree da cedere (inferiore a quella dovuta ai sensi della legge o degli strumenti urbanistici sovraordinati); nell'individuazione di aree da cedere di minor pregio o di poco interesse per la collettività, con sacrificio dell'interesse pubblico a disporre di aree di pregio per servizi, quali verde o parcheggi; nell'acquisizione di aree gravate da oneri di bonifica anche rilevanti.

Possibili misure

- individuazione di un responsabile dell'acquisizione delle aree, che curi la corretta quantificazione e individuazione delle aree, contestualmente alla stipula della convenzione, e che richieda, ove ritenuto indispensabile, un piano di caratterizzazione nella previsione di specifiche garanzie in ordine a eventuali oneri di bonifica;
- monitoraggio da parte dell'amministrazione comunale sui tempi e gli adempimenti connessi alla acquisizione gratuita delle aree.

Monetizzazione delle aree a standard

In conformità alla legislazione regionale vigente, la pianificazione urbanistica può prevedere il versamento al comune di un importo alternativo alla cessione diretta delle aree, qualora l'acquisizione non risulti possibile o non sia ritenuta opportuna, in relazione alla estensione delle aree, alla loro conformazione o localizzazione, ovvero in relazione ai programmi comunali di intervento.

Possibili eventi rischiosi

Tale valutazione appartiene alla discrezionalità tecnica degli uffici competenti e può essere causa di eventi rischiosi, non solo comportando minori entrate per le finanze comunali, ma anche determinando una elusione dei corretti rapporti tra spazi destinati agli insediamenti residenziali o produttivi e spazi a destinazione pubblica, con sacrificio dell'interesse generale a disporre di servizi – quali aree a verde o parcheggi - in aree di pregio.

Possibili misure

- adozione di criteri generali per la individuazione dei casi specifici in cui procedere alle monetizzazioni e per la definizione dei valori da attribuire alle aree, da aggiornare annualmente;
- previsione per le monetizzazioni di importo significativo di forme di verifica attraverso un organismo collegiale, composto da soggetti che non hanno curato l'istruttoria, compresi tecnici provenienti da altre amministrazioni, quale ad esempio l'Agenzia delle entrate;
- previsione del pagamento delle monetizzazioni contestuale alla stipula della convenzione, al fine di evitare il mancato o ritardato introito, e, in caso di rateizzazione, richiesta in convenzione di idonee garanzie.

Approvazione del piano attuativo - Possibili eventi rischiosi

Anche nel corso del processo di approvazione del piano attuativo, sono riscontrabili gli eventi rischiosi (legati alla scarsa trasparenza e conoscibilità dei contenuti del piano, alla mancata o non adeguata valutazione delle osservazioni pervenute, dovuta a indebiti condizionamenti dei privati interessati, al non adeguato esercizio della funzione di verifica dell'ente sovraordinato) che sono stati esaminati, con riferimento al piano generale, al precedente paragrafo 2.

Possibili misure

Anche per le possibili misure preventive si rinvia alle indicazioni fornite nel suddetto paragrafo.

Esecuzione delle opere di urbanizzazione - Possibili eventi rischiosi

La fase dell'esecuzione da parte degli operatori privati delle opere di urbanizzazione presenta rischi analoghi a quelli previsti per l'esecuzione di lavori pubblici e alcuni rischi specifici, laddove l'amministrazione non eserciti i propri compiti di vigilanza al fine di evitare la realizzazione di opere qualitativamente di minor pregio rispetto a quanto dedotto in obbligazione.

Le carenze nell'espletamento di tale importante attività comportano un danno sia per l'ente, che sarà costretto a sostenere più elevati oneri di manutenzione o per la riparazione di vizi e difetti delle opere, sia per la collettività e per gli stessi acquirenti degli immobili privati realizzati che saranno privi di servizi essenziali ai fini dell'agibilità degli stessi.

Altro rischio tipico è costituito dal mancato rispetto delle norme sulla scelta del soggetto che deve realizzare le opere.

Possibili misure

- costituzione di un'apposita struttura interna, composta da dipendenti di uffici tecnici con competenze adeguate alla natura delle opere, e che non siano in rapporto di contiguità con il privato, che verifichi puntualmente la correttezza dell'esecuzione delle opere previste in convenzione. Tale compito di vigilanza deve comprendere anche l'accertamento della qualificazione delle imprese utilizzate, qualora l'esecuzione delle opere sia affidata direttamente al privato titolare del permesso di costruire, in conformità alla vigente disciplina in materia (cfr. d.lgs. 50/2016, artt.1, co. 2, lettera e) e 36, co. 3 e 4, ove è fatta salva la disposizione di cui all'art. 16, co. 2-bis, del Testo Unico sull'edilizia);
- comunicazione, a carico del soggetto attuatore, delle imprese utilizzate, anche nel caso di opere per la cui realizzazione la scelta del contraente non è vincolata da procedimenti previsti dalla legge;
- previsione in convenzione che il direttore dei lavori sia scelto in un apposito elenco predisposto dall'amministrazione, con oneri a carico del soggetto attuatore;
- verifica, secondo tempi programmati, del cronoprogramma e dello stato di avanzamento dei lavori, per assicurare l'esecuzione dei lavori nei tempi e modi stabiliti nella convenzione;
- particolare rilievo riveste la previsione che la nomina del collaudatore sia effettuata dal comune, con oneri a carico del privato attuatore, dovendo essere assicurata la terzietà del soggetto incaricato;
- previsione in convenzione, in caso di ritardata o mancata esecuzione delle opere, di apposite misure sanzionatorie quali il divieto del rilascio del titolo abilitativo per le parti d'intervento non ancora attuate.

Permessi di costruire convenzionati

Il decreto legge 12 settembre 2014, n. 133 (c.d. "Sblocca Italia") ha introdotto nel Testo Unico sull'edilizia il permesso di costruire convenzionato, che può essere rilasciato «qualora le esigenze di urbanizzazione possano essere soddisfatte con una modalità semplificata» (art. 28-bis del d.p.r. 380/2001). Detto istituto è caratterizzato dal fatto che il rilascio del titolo edilizio è preceduto dalla stipula di una convenzione urbanistica.

Possibili eventi rischiosi

Si osserva, di conseguenza, che gli eventi rischiosi sono analoghi a quelli indicati per la convenzione urbanistica conseguente agli atti di pianificazione attuativa (per quanto riguarda: la stipula della convenzione; la coerenza della convenzione con i contenuti del piano urbanistico di riferimento; la definizione degli oneri da versare; la cessione di aree o la monetizzazione, l'individuazione delle opere a scomputo da realizzare e la vigilanza sulla loro esecuzione).

Possibili misure

Per l'analisi di questi processi e per le relative misure di prevenzione si fa quindi riferimento a quanto indicato nel precedente paragrafo 3.

Il processo attinente al rilascio o al controllo dei titoli abilitativi edilizi

L'attività amministrativa attinente al rilascio o alla presentazione dei titoli abilitativi edilizi e ai relativi controlli, salvo diversa disciplina regionale, è regolata dal d.p.r. 380/2001.

In particolare:

- l'attività edilizia libera, la comunicazione inizio lavori (di seguito CIL) e la comunicazione inizio lavori asseverata (di seguito CILA) sono disciplinati dall'art. 6;
- il permesso di costruire è disciplinato dagli artt. 10-15 e 20;
- la segnalazione certificata di inizio attività (SCIA) dagli artt. 22-23-bis;
- il contributo di costruzione dagli artt. 16-19.

Il processo che presiede al rilascio dei titoli abilitativi edilizi o al controllo di quelli presentati dai privati è caratterizzato dalla elevata specializzazione delle strutture competenti e complessità della normativa da applicare. Tradizionalmente le funzioni edilizie sono svolte infatti da un ufficio speciale, oggi denominato Sportello unico per l'edilizia (SUE) - e Sportello unico per le attività produttive (SUAP) - chiamati ad applicare una disciplina che attiene non soltanto alla normativa urbanistica ed edilizia di carattere locale, ma anche alla normativa tecnica sui requisiti delle opere, ai limiti e condizioni alle trasformazioni del territorio, etc. Tali peculiarità comportano che il personale dotato di adeguate competenze si formi in un lungo periodo di tempo e l'amministrazione comunale sia portata a mantenerlo stabilmente assegnato a tali compiti.

Inoltre, si evidenzia che il procedimento per il rilascio del permesso di costruire e la verifica delle istanze presentate dai privati in relazione a SCIA, CIL e CILA sono considerati espressione di attività vincolata, in quanto in presenza dei requisiti e presupposti richiesti dalla legge non sussistono margini di discrezionalità, né circa l'ammissibilità dell'intervento, né sui contenuti progettuali dello stesso.

Nondimeno, l'ampiezza e la complessità della normativa da applicare è tale da indurre a considerare l'attività edilizia un'area di rischio specifico.

In generale, un contributo positivo di significativa trasparenza dei processi valutativi degli interventi edilizi, e dunque di prevenzione del rischio, è offerto dalla modulistica edilizia unificata approvata in attuazione della c.d. Agenda per la semplificazione. Tale modulistica infatti, richiedendo un'analitica disamina delle caratteristiche del progetto, delle normative tecniche e delle discipline vincolistiche da applicare, da una parte ha ridotto significativamente le incertezze normative insite nella materia; dall'altra, consente di ricostruire in modo analitico sia i contenuti delle asseverazioni del committente e del professionista abilitato, sia l'oggetto della valutazione delle strutture comunali.

Ciò nonostante ogni intervento edilizio presenta elementi di specificità e peculiarità che richiedono una complessa ricostruzione della disciplina del caso concreto, con un processo decisionale che può quindi essere oggetto di condizionamenti, parziali interpretazioni e applicazioni normative. Inoltre, a differenza dei processi di pianificazione urbanistica, in questa area non sono previste adeguate forme di pubblicità del processo decisionale, bensì solo la possibilità per i soggetti interessati di prendere conoscenza dei titoli abilitativi presentati o rilasciati, a conclusione del procedimento abilitativo.

Sotto il profilo della complessità e rilevanza dei processi interpretativi, non sussistono differenze significative tra i diversi tipi di titoli abilitativi edilizi: l'uno, il permesso di costruire, richiede il rilascio di un provvedimento abilitativo (suscettibile di silenzio assenso); l'altro, la SCIA presuppone comunque un obbligo generale dell'amministrazione comunale di provvedere al controllo della pratica. Ma in entrambi i casi è necessaria una attività istruttoria che porti all'accertamento della sussistenza dei requisiti e presupposti previsti dalla legge per l'intervento ipotizzato.

Assegnazione delle pratiche per l'istruttoria - Possibili eventi rischiosi

In questa fase il principale evento rischioso consiste nella assegnazione a tecnici in rapporto di contiguità con professionisti o aventi titolo al fine di orientare le decisioni edilizie. Nelle difficoltà di attuare misure di rotazione, a causa della specializzazione richiesta ai funzionari assegnati a queste funzioni, tale evento può essere prevenuto, ove possibile, con la informatizzazione delle procedure di protocollazione e assegnazione automatica delle pratiche ai diversi responsabili del procedimento. Sotto questo profilo è utile mantenere la tracciabilità delle modifiche alle assegnazioni delle pratiche e monitorare i casi in cui tali modifiche avvengono.

Quanto all'attività istruttoria e agli esiti della stessa, emerge il rischio di un potenziale condizionamento esterno nella gestione dell'istruttoria che può essere favorito dall'esercizio di attività professionali esterne svolte da dipendenti degli uffici, in collaborazione con professionisti del territorio nel quale svolgono tale attività.

Possibili misure

Misure preventive da porre in essere possono far leva su doveri di comportamento, introdotti nei codici di comportamento di amministrazione, consistenti nel divieto di svolgere attività esterne, se non al di fuori dell'ambito territoriale di competenza, nelle specifiche attività di controllo da parte dei competenti nuclei ispettivi, nell'obbligo di dichiarare ogni situazione di potenziale conflitto di interessi, ma anche su percorsi di formazione professionale che approfondiscano le competenze del funzionario e rafforzino la sua capacità di autonome e specifiche valutazioni circa la disciplina da applicare nel caso concreto.

Richiesta di integrazioni documentali - Possibili eventi rischiosi

Anche la fase di richiesta di integrazioni documentali e di chiarimenti istruttori può essere l'occasione di pressioni, al fine di ottenere vantaggi indebiti. Le misure possibili attengono al controllo a campione di tali richieste, monitorando eventuali eccessive frequenze di tali comportamenti, al fine di accertare anomalie.

Sia in caso di permesso di costruire (cui si applica il meccanismo del silenzio assenso) che di SCIA (per la quale è stabilito un termine perentorio per lo svolgimento dei controlli), la mancata conclusione dell'attività istruttoria entro i tempi massimi stabiliti dalla legge (e la conseguente non assunzione di provvedimenti sfavorevoli agli interessati) deve essere considerata un evento rischioso.

Possibili misure

La sua prevenzione generale si incentra su misure organizzative atte a garantire un adeguato numero di risorse umane impegnate in questa attività o, nel caso di insuperabile carenza di personale, nella fissazione di una quota ragionevole di controlli da effettuare e nella definizione di criteri oggettivi per la individuazione del campione. Rispetto ai casi di non conclusione formale dell'istruttoria, pur in presenza di dette misure organizzative, è immaginabile lo svolgimento di un monitoraggio delle cause del ritardo e una verifica di quelle pratiche che, in astratto, non presentano oggettiva complessità.

Calcolo del contributo di costruzione

Le amministrazioni devono porre attenzione al calcolo del contributo di costruzione da corrispondere, alla corretta applicazione delle modalità di rateizzazione dello stesso e all'applicazione delle eventuali sanzioni per il ritardo.

Possibili eventi rischiosi

Gli eventi rischiosi ad esso riferibili sono: l'errato calcolo del contributo, il riconoscimento di una rateizzazione al di fuori dei casi previsti dal regolamento comunale o comunque con modalità più favorevoli e la non applicazione delle sanzioni per il ritardo.

Possibili misure

Anche in questo caso il primo fattore di riduzione del rischio è la chiarezza dei meccanismi di calcolo del contributo, della rateizzazione e della sanzione e l'adozione di procedure telematiche che favoriscano una gestione automatizzata del processo. In subordine, una efficace prevenzione del rischio può essere attuata assegnando tali mansioni a personale diverso da coloro che hanno curato l'istruttoria tecnica della pratica edilizia. Inoltre può essere utile un sistema di verifica di report che segnalino gli evidenti scostamenti delle somme quantificate, a parità delle dimensioni complessive dell'opera, o anomalie dello scadenziario.

Controllo dei titoli rilasciati - Possibili eventi rischiosi

In merito al controllo dei titoli rilasciati possono configurarsi rischi di omissioni o ritardi nello svolgimento di tale attività; inoltre può risultare carente la definizione di criteri per la selezione del campione delle pratiche soggette a controllo.

Possibili misure

In tutti i casi nei quali i controlli sono attuati a campione, la principale misura di prevenzione del rischio appare la puntuale regolamentazione dei casi e delle modalità di individuazione degli interventi da assoggettare a verifica (per esempio con sorteggio in data fissa, utilizzando un estrattore di numeri verificabili nel tempo, dando alle pratiche presentate un peso differente in ragione della rilevanza o della problematicità dell'intervento).

Una misura generale di verifica della corretta applicazione della normativa che incide sulla attività edilizia può essere costituita da controlli su tutte le pratiche che abbiano interessato un determinato ambito urbanistico di particolare rilevanza, una determinata area soggetta a vincoli, ecc., per verificare se tutti gli interventi edilizi abbiano dato applicazione alla relativa normativa in modo omogeneo.

Vigilanza

L'attività di vigilanza costituisce un processo complesso volto all'individuazione degli illeciti edilizi, all'esercizio del potere sanzionatorio, repressivo e ripristinatorio, ma anche alla sanatoria degli abusi attraverso il procedimento di accertamento di conformità.

Quest'attività è connotata da un'ampia discrezionalità tecnica e, come tale, è suscettibile di condizionamenti e pressioni esterne, anche in relazione ai rilevanti valori patrimoniali in gioco e alla natura reale della sanzione ripristinatoria.

Possibili eventi rischiosi

Gli eventi rischiosi consistono, innanzitutto, nella omissione o nel parziale esercizio dell'attività di verifica dell'attività edilizia in corso nel territorio. Altro evento rischioso può essere individuato nell'applicazione della sanzione pecuniaria, in luogo dell'ordine di ripristino, che richiede una attività particolarmente complessa, dal punto di vista tecnico, di accertamento dell'impossibilità di procedere alla demolizione dell'intervento abusivo senza pregiudizio per le opere eseguite legittimamente in conformità al titolo edilizio.

Una particolare attenzione si deve avere per i processi di vigilanza e controllo delle attività edilizie (minori) non soggette a titolo abilitativo edilizio, bensì totalmente liberalizzate o soggette a comunicazione di inizio lavori (CIL) da parte del privato interessato o a CIL asseverata da un professionista abilitato. Tali interventi, infatti, pur essendo comunque tenuti al rispetto della disciplina che incide sull'attività edilizia, sono sottratti alle ordinarie procedure di controllo e sottoposti alla generale funzione comunale di vigilanza sull'attività edilizia, il cui esercizio e le cui modalità di svolgimento di norma non sono soggetti a criteri rigorosi e verificabili.

Possibili misure

Quali misure generali di prevenzione, le amministrazioni comunali possono predisporre accurati sistemi di valutazione della performance individuale e organizzativa delle strutture preposte alla vigilanza, prevedendo obiettivi ed indicatori di attività che consentano di monitorare l'esercizio di tali compiti, anche in ordine agli esiti delle segnalazioni ricevute. Inoltre è opportuno assegnare le funzioni di vigilanza a soggetti diversi da quelli che, per l'esercizio delle funzioni istruttorie delle pratiche edilizie, hanno relazione continuative con i professionisti (e quindi con i direttori dei lavori).

Al fine di assicurare la corretta applicazione delle sanzioni pecuniarie possono essere individuate le seguenti misure specifiche:

- forme collegiali per l'esercizio di attività di accertamento complesse, con il concorso a tecnici esterni agli uffici che esercitano la vigilanza, in particolare per la valutazione della impossibilità della restituzione in pristino;
- la definizione analitica dei criteri e modalità di calcolo delle sanzioni amministrative pecuniarie (comprensivi dei metodi per la determinazione dell'aumento di valore venale dell'immobile conseguente alla realizzazione delle opere abusive e del danno arrecato o del profitto conseguito, ai fini dell'applicazione della sanzione amministrativa pecuniaria prevista per gli interventi abusivi realizzati su aree sottoposte a vincolo paesaggistico) e delle somme da corrispondere a titolo di oblazione, in caso di sanatoria;
- verifiche, anche a campione, del calcolo delle sanzioni, con riferimento a tutte le fasce di importo.

Al fine di prevenire i rischi di mancata ingiunzione a demolire l'opera abusiva o di omessa acquisizione gratuita al patrimonio comunale di quanto costruito, a seguito del mancato adempimento dell'ordine di demolire possono essere introdotte le seguenti misure:

- l'istituzione di un registro degli abusi accertati, che consenta la tracciabilità di tutte le fasi del procedimento, compreso l'eventuale processo di sanatoria;
- la pubblicazione sul sito del comune di tutti gli interventi oggetto di ordine di demolizione o ripristino e dello stato di attuazione degli stessi;
- il monitoraggio dei tempi del procedimento sanzionatorio, comprensivo delle attività esecutive dei provvedimenti finali.

Quanto sopra indicato in ordine al "Governo del Territorio" è riassunto nelle allegate Schede n. 1, 2, 3 e 4.

Approfondimenti su parti speciali PNA 2018

Nell'ambito dell'aggiornamento del Piano Nazionale Anticorruzione 2018, l'attenzione viene rivolta per quanto riguarda le tematiche speciali ad approfondimenti sulle procedure di gestione dei fondi strutturali e dei fondi nazionali per le politiche di coesione, nonché alla gestione dei rifiuti.

I predetti temi per come indicato nel PNA 2018 naturalmente coinvolgono non solo le amministrazioni locali ma in massima parte organismi sovracomunali (Regioni, Autorità d'Ambito, ecc.).

Pertanto, l'attenzione nel predetto Piano dell'Amministrazione locale si soffermerà essenzialmente sugli aspetti che possono inerire l'Ente Comune nell'ambito delle procedure sulle predette tematiche.

Le procedure di gestione dei fondi strutturali e dei fondi nazionali per le politiche di coesione.

La straordinaria rilevanza economica delle somme gestite dai Ministeri e dalle Regioni nell'ambito dei programmi europei, Programmi operativi nazionali (PON) e regionali (POR), e degli strumenti nazionali (Piani operativi, Piani stralcio, Patti per lo sviluppo) impone un attento monitoraggio della spesa affinché l'allocazione delle risorse finanziarie avvenga nel rispetto del principio di sana gestione finanziaria.

I sistemi di gestione e controllo (Si.Ge.Co.) dei programmi comunitari prevedono lo sviluppo di un vasto e articolato sistema di misure antifrode, che includono anche azioni concernenti l'anticorruzione. Questi sistemi rappresentano un importante strumento per prevenire, individuare e contrastare fenomeni di frode e/o corruttivi.

Tuttavia, come risulta anche da fatti di cronaca, residuano margini in cui l'attività, esposta a pressioni indebite proprio per le ingenti risorse finanziarie disponibili, può essere oggetto di fenomeni corruttivi.

Le principali aree di analisi dell'approfondimento indicate nell'aggiornamento al PNA 2018, sono:

l'individuazione degli interventi e l'assegnazione delle risorse, fase propedeutica alle altre e caratterizzata da un elevato grado di complessità anche in ragione della compresenza di decisioni di indirizzo politico e di tipo tecnico - amministrativo;

la gestione e il controllo, fase in cui rilevano le attività delle Autorità individuate dal Regolamento 1303/2013/UE che gestiscono il processo di assegnazione dei finanziamenti, la gestione, il monitoraggio, la rendicontazione e il controllo dei progetti;

l'attività degli Organismi Intermedi, cui spetta lo svolgimento di significative attività loro assegnate dalle Autorità di Gestione e dalle Autorità di controllo.

Ci si soffermerà in linea generale per quanto concerne la lettera a) e b) ad aspetti che possono riguardare l'Ente locale, focalizzando più in particolare l'attenzione sulla lettera c). Infatti nell'ambito delle attività degli Organismi intermedi può rientrare l'attività svolta dall'Ente locale nell'ambito della gestione delle risorse assegnate.

Individuazione degli interventi

L'Accordo di Partenariato dettaglia per ognuno dei Fondi, per ogni Regione e per ognuno degli Obiettivi tematici fissati a livello europeo, le priorità nazionali, le modalità di attuazione e l'allocazione dei finanziamenti. La limitata qualità della progettazione di alcuni interventi ovvero la selezione di progetti

“non maturi” da parte delle amministrazioni ha inciso sul successo della strategia alla base della programmazione.

INDIVIDUAZIONE DEGLI INTERVENTI		
Fasi	Possibili eventi rischiosi	Possibili misure
Individuazione e progettazione degli interventi	<p>Scelte improprie nella selezione di progetti, guidate da pressioni di interessi esterni non coerenti con l’attuazione degli indirizzi strategici decisi in sede di programmazione ed utili per la comunità locale.</p> <p>Ritardi nelle fasi di affidamento ed esecuzione degli interventi;</p> <p>Spostamento di risorse, anche ingenti, verso le misure dotate cioè di una più elevata capacità attuativa.</p> <p>Estrema frammentazione degli interventi e delle risorse con il rischio di incidere sulla qualità dei progetti e sui programmi, nonchè sulla capacità di produrre effetti “strutturali” sul tessuto socio-economico.</p>	<p>Prestare particolare attenzione ai processi di analisi e definizione dei fabbisogni per impedire eventuali scostamenti tra i fabbisogni ed i progetti selezionati, anche mediante un adeguato e costante monitoraggio delle spese.</p> <p>Creazione di stazioni appaltanti qualificate fra più enti per selezionare progetti di elevata qualità che possono coinvolgere anche più amministrazioni locali.</p> <p>Introduzione dei Piani di Azione Coesione (PAC), quale strumento di programmazione straordinario.</p> <p>Rafforzamento della comunicazione verso la collettività circa le politiche di coesione Individuazione di criteri per la scelta delle proposte progettuali da porre a base della programmazione che abbiano riguardo alla dimensione complessiva (temporale ed economica) dell’intervento proposto, valorizzando altresì progetti che siano in grado di riunificare in linee di azione ampie anche una pluralità di piccolo interventi.</p>

La gestione e il controllo: le Autorità preposte

Il sistema di gestione e controllo dei programmi finanziati dai Fondi strutturali risponde all’esigenza di assicurare l’efficace attuazione degli interventi e la sana gestione finanziaria, nel rispetto della normativa comunitaria e nazionale applicabile. Rispetto all’Accordo di Partenariato adottato tra la Commissione Europea e lo Stato Italiano in data 29.10.2014, sono stati dettagliati nell’Allegato II “Elementi salienti della proposta di Si.Ge.Co. 2014-2020”, e per ciascuna struttura organizzativa Autorità di Gestione (AdG), Autorità di Certificazione (AdC), Autorità di Audit (AdA), sono state individuate le principali procedure e definiti “strumenti idonei a garantire la legalità e la regolarità delle operazioni finanziate”, auspicando, altresì, una adeguata diffusione di tali indicazioni anche nei confronti degli eventuali organismi intermedi e dei beneficiari. Pertanto, si richiama in linea di massima quanto indicato nell’aggiornamento al PNA 2018 non essendo l’Ente locale direttamente coinvolto nella fase iniziale di assegnazione di risorse sulla base dei progetti inerenti i programmi finanziati dai fondi strutturali.

Gli organismi intermedi

Nell’ambito della procedura di gestione dei fondi strutturali e di coesione, in relazione alla complessità dei programmi e della specificità degli obiettivi da realizzare, l’amministrazione titolare di un programma operativo può designare Organismi intermedi (OO.II) per lo svolgimento delle funzioni attribuite alle AdG e alle AdC, ai sensi degli artt. 125 e 126 del regolamento UE 17 dicembre 2013, n. 1303.

Gli Organismi intermedi		
Fasi	Possibili eventi rischiosi	Possibili misure
Gli organismi intermedi	Carente sistema di controllo e monitoraggio sull'attività degli OO.II. Carente flusso informativo nei confronti dell'amministrazione di riferimento, con conseguente difficoltà di ricostruire esattamente la procedura di finanziamento. Il presente rischio appare più elevato ove nelle convenzioni sia prevista la possibilità per gli OO.II. di avvalersi, a loro volta, di altri soggetti per attività di assistenza tecnica.	Chiara definizione, negli atti di "delega", delle attribuzioni agli OO.II. e previsione di un costante monitoraggio sulle attività effettivamente realizzate dagli OO.II. Svolgimento di controlli a campione da parte delle AdG, sulle verifiche svolte dagli OO.II., sulle domande di rimborso dei beneficiari, di cui all'art. 125, par. 4, lett. a) e 5 del regolamento, ove le verifiche siano state affidate agli OO.II. stessi I processi attinenti alle funzioni delegate seguono quanto previsto nei programmi operativi e nelle convenzioni stipulate con l'AdG/AdC Trasparenza degli atti, dati e informazioni anche per quanto riguarda l'organizzazione e le attività attinenti allo svolgimento delle funzioni delegate relative alla gestione dei fondi europei Previsione di modalità di coordinamento con tutti i soggetti e le strutture coinvolti nella gestione dei fondi europei, ivi compresi gli OO.II. e i rispettivi RPCT Nel caso in cui gli Organismi intermedi siano soggetti privati, oltre all'obbligo di espletare procedure ad evidenza pubblica per la selezione degli stessi, l'amministrazione promuove l'adozione di protocolli di legalità che disciplinino specifici obblighi di prevenzione della corruzione e di trasparenza a carico degli OO.II.

Indicazioni conclusive

L'Aggiornamento 2018 ribadisce l'importanza dell'adozione diffusa delle misure indicate nell'Allegato II dell'Accordo di partenariato. In particolare si richiamano:

definizione di strutture di raccordo ed intesa tra le Autorità coinvolte nel processo di gestione e controllo per l'efficace trattazione delle problematiche afferenti il funzionamento del sistema medesimo e delle relative azioni di miglioramento;

predisposizione di codici di comportamento (nelle amministrazioni pubbliche) e di misure integrative del modello 231 attinenti i comportamenti dei dipendenti (negli enti di diritto privato in controllo pubblico o comunque cui sono state attribuite funzioni amministrative o altre attività di pubblico interesse da parte delle amministrazioni), anche sulla base di specifiche Linee Guida adottate dall'ANAC con il contributo del Dipartimento e dell'Agenzia della Coesione territoriale;

Quale misura aggiuntiva, valevole anche per le risorse nazionali, rispetto a quanto sopra detto si indica il potenziamento, sulla base di appropriata analisi di rischio, dei sistemi di prevenzione contro le frodi nell'ambito delle risorse nazionali e utilizzazione del PTPC quale strumento di raccordo finale per il monitoraggio delle azioni di miglioramento individuate.

Indicazioni conclusive sulla trasparenza

Per quanto attiene il sistema della trasparenza nella gestione dei fondi strutturali e nazionali di coesione, oltre a quanto già indicato nel regolamento e nel quadro normativo europeo per la programmazione 2011/2020 con la conseguente pubblicazione nella piattaforma informatica Portale web OpenCoesione, ulteriori informazioni da riportare nel portale dell'amministrazione attengono ai seguenti dati:

- ✓ elenco dei programmi operativi distinti in PON e POR con relativa individuazione della AdG competente ruolo delle amministrazioni che gestiscono o attuano i programmi operativi (programmatore/attuatore);
- ✓ fonti del finanziamento (fondi SIE, PAC, FSC)
- ✓ progetti assegnatari dei fondi europei e/o nazionali;
- ✓ beneficiari dei finanziamenti in relazione al singolo progetto;
- ✓ natura dell'intervento e settore in cui sono impiegati i fondi assegnati;
- ✓ percentuale del pagamento effettuato con riferimento al singolo progetto ed andamento della spesa sostenuta;
- ✓ data di avvio e di fine dell'operazione;
- ✓ stato di realizzazione del progetto.

Le Politiche di Coesione finanziate con il Fondo di Coesione

Il Fondo per lo Sviluppo e la Coesione è lo strumento principale di promozione ed attuazione della politica nazionale di coesione territoriale.

L'elaborazione dei Piani operativi avviene mediante la cooperazione tra i diversi livelli di governo, anche tramite accordi o intese istituzionali.

Anche per il Fondo Nazionale di Sviluppo e Coesione, i rischi tipici e le misure per prevenirli sono quelli indicati per la fase di programmazione degli interventi, ovvero che l'individuazione dei progetti da realizzare, ove non direttamente derivanti da scelte di natura politico - strategica, sia guidata da criteri di selezione oggettivi che privilegino la qualità e un adeguato grado di definizione progettuale, pur nel rispetto di opportuni meccanismi di concorrenzialità e rotazione ove si faccia riferimento ad una esternalizzazione dell'attività di progettazione.

E' necessario la cooperazione tra diversi livelli di governo, con l'indicazione dei principali soggetti responsabili, predisponendo adeguate misure per rendere trasparente il coinvolgimento di tutti gli attori coinvolti nel processo decisionale ed attuativo a valle di eventuali atti politici, ivi inclusi eventualmente i rappresentanti della società civile, favorendo in tal modo la fase di monitoraggio dell'attuazione dei programmi.

Necessita agevolare il controllo diffuso attraverso la promozione di azioni di comunicazione per facilitare la massima diffusione delle informazioni relative alla gestione dei progetti nonché agevolare la massima partecipazione al processo di attuazione della strategia di intervento attraverso la promozione di azioni di comunicazione per facilitare la massima diffusione delle possibilità di finanziamento.

Infine sarebbe auspicabile potenziare i sistemi di prevenzione contro le frodi considerando il PTPC quale strumento principale di raccordo finale per il monitoraggio delle azioni di miglioramento individuate.

GESTIONE DEI RIFIUTI

Per quanto concerne la gestione dei rifiuti, occorre evidenziare come una gestione inadeguata si traduce in un disservizio immediatamente percepibile, con conseguenze indesiderate sulla qualità della vita e sulla salute dei cittadini; come in tale settore in cui vengono coinvolti soggetti privati vi sia un forte rischio di eventi corruttivi anche in considerazione di una notevole discrasia tra le norme vigenti e la loro attuazione.

Tale settore risulta fortemente condizionato dalla distribuzione delle funzioni tra i tre livelli di governo territoriale, Regione, Province e Comuni, come delineata dalla l. n. 152/2006, ispirata alla volontà di trovare per ciascuno dei livelli di governo funzioni che finiscono, per l'ANAC, per pregiudicare la coordinata gestione dei rifiuti.

Tutto il processo di gestione dei rifiuti e assimilati ruota attraverso le seguenti fasi:

pianificazione; sistema delle autorizzazioni; quadro dei controlli e delle relative competenze; assetti amministrativi; affidamenti.

Lo stesso aggiornamento al PNA 2018 ha evidenziato le criticità tipiche in tale settore alle quali ci si riporta e tra cui ricordiamo:

- Il limitato funzionamento degli ATO, ove pure formalmente istituiti;
- I tempi lunghi e le difficoltà incontrate nella predisposizione dei Piani regionali di gestione;
- La presenza di una percentuale ancora elevata di regioni non autosufficienti dal punto di vista degli impianti;
- Le modalità di affidamento dei servizi, quasi mai rispondenti alle previsioni di legge e i contratti generalmente eccedenti i tempi previsti;
- La disomogeneità dei modelli di assetto delle competenze in materia di rilascio di autorizzazioni e loro frequente frammentazione;
- La difficoltà di dare piena applicazione in tutte le Regioni all'obbligo di redigere il Piano delle ispezioni ambientali e il relativo programma.

Nel presente aggiornamento al PNA 2018 verranno evidenziate solo le criticità possibili legate all'ambito comunale, tralasciando i livelli sovracomunali (Regione, Provincia, Ato) nei quali viene svolta la maggior parte delle attività legate al ciclo dei rifiuti, a partire dalla pianificazione generale fino alla gestione del sistema.

Il processo di pianificazione

Per quanto concerne il processo di pianificazione sulla base dei criteri generali posti dallo Stato, differenziati per i rifiuti urbani e per i rifiuti speciali, le Regioni, sentite le Province, i Comuni e, per quanto riguarda i rifiuti urbani le Autorità d'ambito, predispongono e adottano Piani regionali di gestione dei rifiuti. In tale ambito il ruolo dei Comuni e l'evento suscettibile di attenzione concerne:

Il processo di pianificazione		
Fasi	Possibili eventi rischiosi	Possibili misure
Fase di pubblicazione e raccolta delle osservazioni	Asimmetria informativa e la conseguente presentazione (e l'accoglimento) di osservazioni solo da parte di alcuni soggetti che godono di posizioni privilegiate.	Divulgazione, massima trasparenza e conoscibilità delle decisioni fondamentali contenute nello schema di Piano, anche attraverso l'elaborazione di documenti di sintesi dei loro contenuti in linguaggio non tecnico e predisposizione di punti informativi per i cittadini (cfr. PNA 2016).
Partecipazione degli enti coinvolti	L'elevato tasso di scelte politiche legate a interessi locali può rallentare i tempi di risposta degli enti rendendo, di fatto, non possibile l'adozione - e successivamente l'attuazione - del Piano.	Assicurare pubblicità e trasparenza sull'avanzamento del processo

Rilascio delle autorizzazioni

Anche in tale fase il ruolo dei Comuni è minimo. Infatti la normativa prevede che:

- compete alle Regioni l'approvazione dei progetti di nuovi impianti per la gestione di rifiuti, anche pericolosi, l'autorizzazione alle modifiche degli impianti esistenti e l'autorizzazione all'esercizio delle operazioni di smaltimento e recupero di rifiuti;
- compete alle Province l'individuazione, sulla base di quanto riportato nel Piano di gestione dei rifiuti nella parte relativa alle informazioni sui criteri di riferimento per l'individuazione dei siti.

Affidamenti – Assetto amministrativo – Analisi del contesto

Rispetto alle attuali modalità di affidamento dei servizi di gestione dei rifiuti, l'ANAC individua tre principali criticità, nell'attuazione della normativa da parte degli enti territoriali:

- Dimensioni dell'ATO. L'assetto prevalente è quello degli ATO di dimensione sostanzialmente coincidente con il territorio delle Province (retaggio forse del precedente Decreto Ronchi, decreto legislativo 5 febbraio 1997, n. 22). Si rilevano, tuttavia, importanti eccezioni, che creano un quadro generale alquanto disomogeneo. Ci sono poi Regioni dove gli ATO non sono stati costituiti, come in Lombardia, o dove la loro costituzione è avvenuta solo a livello formale, come in alcune Regioni del Sud
- Ente di Governo dell'ATO. In diversi casi esso non è ancora definito, in altri seppur definito è ancora lontano dall'essere operativo
- Titolarità dell'affidamento del servizio. Nelle more dell'individuazione e dell'operatività dell'ente di governo d'ambito, i Comuni procedono autonomamente all'affidamento del servizio

Affidamento – Assetto amministrativo		
Criticità	Possibili eventi rischiosi	Possibili misure
Ente di Governo dell'ATO	Tendenza da parte dei comuni a non aderire in concreto alle Autorità d'ambito, ovvero di limitarne le funzioni al fine di mantenere una posizione rilevante nel sistema di gestione dei rifiuti, come, per l'appunto, quella derivante dalla gestione del servizio dei rifiuti mediante società in house providing.	Attivazione dei poteri di controllo da parte della Regione volti a verificare l'assenza di potenziali conflitti di interesse e della effettiva separazione tra le funzioni di governo dell'Autorità d'Ambito e le funzioni di gestione dei servizi
Titolarità dell'affidamento del servizio	Ricorso, da parte dei Comuni singoli o associati, all'art. 198 del TUA nel caso di inoperatività dell'Ente d'ambito, continuando pertanto ad affidare il servizio di gestione rifiuti prevalentemente a società affidatarie e/o ex in house in regime di proroga, o mediante affidamenti diretti in regime di emergenza.	Ai sensi dell'art. 204 del TUA, in caso di inoperatività dell'Ente di Governo dell'ATO costituito, è compito della Regione, (ovvero dell'Ente dalla stessa individuato in sede di recepimento con legge regionale), attivarsi affinché vengano espletate le gare per l'affidamento del servizio di gestione integrata dei rifiuti nell'ATO Comunicazione al Prefetto e informazione tempestiva alla competente Procura della Repubblica, nel caso in cui le gare vadano ripetutamente deserte, e dunque l'amministrazione sia costretta a prorogare la gestione in essere ovvero ad affidare in via diretta il servizio (cfr. Corte di Cassazione sentenza n. 13432/2017, integrazione degli estremi del reato di turbativa d'asta di cui all'art. 353-bis del Codice Penale, come integrato dall'art. 10 della l. 13 agosto 2010 n.136)

Affidamento a regime (effettuati dall'Autorità dell'Ambito)

La normativa prevede che, a regime, ai sensi dell'art. 202 del TUA, è l'Autorità d'ambito che affida "il servizio di gestione integrata dei rifiuti urbani mediante gara disciplinata dai principi e dalle disposizioni comunitarie secondo la disciplina vigente in tema di affidamento dei servizi pubblici locali". In tale fase si potrebbero avere ripercussioni sull'Ente locale e sul contratto di servizio, per come sinteticamente riportato nella tabella che segue:

AFFIDAMENTO A REGIME (EFFETTUATI DALL'AUTORITA' D'AMBITO)		
Fasi	Possibili eventi rischiosi	Possibili misure
Contratto di servizio	L'incompletezza e/o indeterminatezza del contratto di servizio può comportare per l'Ente pubblico il rischio sostanziale di perdita di controllo sulla tracciabilità dei rifiuti raccolti dal gestore.	<p>Esercizio, anche senza preavviso, da parte del direttore dell'esecuzione del contratto, tutti nominati dall'Autorità appaltante, di controlli sull'attività del gestore per mezzo di ispezioni, accertamenti e sopralluoghi.</p> <p>Meccanismi di incentivazione/disincentivazione in relazione al raggiungimento di specifici obiettivi di raccolta differenziata.</p> <p>Misure volte a favorire una maggiore trasparenza dei costi del servizio dichiarati annualmente dal gestore in sede di redazione del Piano economico-finanziario (PEF)</p> <p>Attività di informazione e formazione dell'utenza sulla corretta modalità di conferimento dei rifiuti differenziati</p> <p>Attività di informazione continuata attraverso i canali più diffusi sulle prestazioni previste dai contratti di servizio, riferite a singoli, famiglie, comunità.</p>

B. L'analisi del rischio

In questa fase sono stimate, per ciascun rischio catalogato, le probabilità che il rischio stesso si concretizzi (probabilità) e sono pesate le conseguenze che ciò produrrebbe (impatto). All'esito, è calcolato il livello di rischio, rappresentato da un valore numerico ottenuto moltiplicando "probabilità" per "impatto". L'Allegato 5 del P.N.A., suggerisce criteri per stimare probabilità e impatto e, quindi, per valutare il livello di rischio, che vengono recepiti nel presente Piano.

B1. Stima del valore della probabilità che il rischio si concretizzi

I criteri (o pesi, o punteggi) per stimare la "probabilità" sono i seguenti:

- discrezionalità: più è elevata, maggiore è la probabilità di rischio (valori da 1 a 5);
- rilevanza esterna: nessuna: valore 2; se il risultato si rivolge a terzi: valore 5;
- complessità del processo: se il processo coinvolge più amministrazioni il valore aumenta (da 1 a 5);
- valore economico: se il processo attribuisce vantaggi a soggetti terzi, la probabilità aumenta (valore da 1 a 5);
- frazionabilità del processo: se il risultato finale può essere raggiunto anche attraverso una pluralità di operazioni di entità economica ridotta, la probabilità sale (valori da 1 a 5);
- controlli: (valori da 1 a 5) la stima della probabilità tiene conto del sistema dei controlli vigente. Per controllo si intende qualunque strumento utilizzato che sia utile per ridurre la probabilità del rischio. Quindi, sia il controllo preventivo che successivo di legittimità e il controllo di gestione, sia altri meccanismi di controllo utilizzati.

Per ogni attività/processo esposta al rischio è stato attribuito un punteggio per ciascuno dei sei criteri elencati. La media finale rappresenta la "stima della probabilità" (massimo: punti 5).

B2. Stima del valore dell'impatto

L'impatto si misura in termini di impatto economico, organizzativo, reputazionale e sull'immagine.

L'Allegato 5 del PNA, propone criteri e valori (punteggi o pesi) da utilizzare per stimare "l'impatto" di potenziali episodi corruttivi, che vengono recepiti nel presente Piano.

Impatto organizzativo: tanto maggiore è la percentuale di personale impiegato nel processo/attività esaminati, rispetto al personale complessivo dell'unità organizzativa, tanto maggiore sarà "l'impatto" (fino al 20% del personale=1; 100% del personale=5).

Impatto economico: se negli ultimi cinque anni sono intervenute sentenze della Corte dei Conti a carico di dipendenti del Comune o sono state pronunciate sentenze di risarcimento del danno nei confronti del Comune per la medesima tipologia di evento o per tipologia analoghe, punti 5. In caso contrario, punti 1.

Impatto reputazionale: se negli ultimi cinque anni sono stati pubblicati su giornali (o sui media in genere) articoli aventi ad oggetto episodi di malaffare che hanno interessato la PA, fino ad un massimo di 5 punti per le pubblicazioni nazionali. Altrimenti punti 0.

Impatto sull'immagine: dipende dalla posizione gerarchica ricoperta dal soggetto esposto al rischio. Tanto più è elevata, tanto maggiore è l'indice (da 1 a 5 punti).

Attribuiti i punteggi per ognuna delle quattro voci di cui sopra, la media finale misura la "stima dell'impatto".

B3. Analisi del rischio

L'analisi del rischio si conclude moltiplicando tra loro valore della probabilità e valore dell'impatto per ottenere il valore complessivo, che esprime il livello di rischio del processo.

Per effetto della formula di calcolo sopra indicata il rischio potrà presentare valori numerici compresi tra 1 e 25. Tali dati sono riportati rispettivamente nelle colonne "PROBABILITA'", "IMPATTO" e "LIVELLO DI RISCHIO" delle Tabelle di gestione del rischio, di cui all'allegato n. 1 al presente piano.

C. La ponderazione del rischio

L'analisi svolta ha permesso di classificare i rischi emersi in base al livello numerico assegnato. Conseguentemente gli stessi sono stati confrontati e soppesati (c.d. ponderazione del rischio) al fine di individuare quelli che richiedono di essere trattati con maggiore urgenza e incisività.

Per una questione di chiarezza espositiva e al fine di evidenziare graficamente gli esiti dell'attività di ponderazione nella relativa colonna delle Tabelle di gestione del rischio, si è scelto di graduare i livelli di rischio emersi per ciascun processo, come indicato nel seguente prospetto:

VALORE NUMERICO DEL LIVELLO DI RISCHIO	CLASSIFICAZIONE DEL RISCHIO CON RELATIVO COLORE ASSOCIATO
0	NULLO
INTERVALLO DA 1 A 5	BASSO
INTERVALLO DA 5,10 A 10	MEDIO
INTERVALLO DA 10,10 A 20	ALTO

Il trattamento del rischio

La fase di trattamento del rischio è il processo finalizzato a intervenire sui rischi emersi attraverso l'introduzione di apposite misure di prevenzione e contrasto.

Con il termine “misura” si intende ogni intervento organizzativo, iniziativa, azione, o strumento di carattere preventivo ritenuto idoneo a neutralizzare o mitigare il livello di rischio connesso ai processi amministrativi posti in essere dall’Ente.

Talvolta l’implementazione di una misura può richiedere delle azioni preliminari che possono a loro volta configurarsi come “misure” nel senso esplicitato dalla definizione di cui sopra. Ad esempio, lo stesso P.T.P.C. è considerato dalla normativa una misura di prevenzione e contrasto finalizzata ad introdurre e attuare altre misure di prevenzione e contrasto.

Le tipologie principali di misure (a prescindere se generali o specifiche) possono identificarsi in:

- misure di controllo;
- misure di trasparenza;
- misure di definizione e promozione dell’etica e di standard di comportamento;
- misure di regolamentazione;
- misure di semplificazione dell’organizzazione/riduzione dei livelli/riduzione del numero degli uffici;
- misure di semplificazione di processi/procedimenti;
- misure di formazione;
- misure di sensibilizzazione e partecipazione;
- misure di rotazione;
- misure di segnalazione e protezione;
- misure di disciplina del conflitto di interessi;
- misure di regolazione dei rapporti con i “rappresentanti di interessi particolari”

Tali misure possono essere classificate sotto diversi punti di vista. Una prima distinzione è quella tra: “misure comuni e obbligatorie” o legali (in quanto è la stessa normativa di settore a ritenerle comuni a tutte le pubbliche amministrazioni e a prevederne obbligatoriamente l’attuazione a livello di singolo Ente); “misure ulteriori” ovvero eventuali misure aggiuntive individuate autonomamente da ciascuna amministrazione. Esse diventano obbligatorie una volta inserite nel P.T.P.C. Va data priorità all’attuazione delle misure obbligatorie rispetto a quelle ulteriori.

Queste ultime debbono essere valutate anche in base all’impatto organizzativo e finanziario connesso alla loro implementazione.

Talune misure presentano poi carattere trasversale, ossia sono applicabili alla struttura organizzativa dell’ente nel suo complesso, mentre altre sono, per così dire, settoriali in quanto ritenute idonee a trattare il rischio insito in specifici settori di attività.

L’identificazione della concreta misura di trattamento del rischio deve rispondere a tre requisiti:

1. Efficacia nella neutralizzazione delle cause del rischio.
2. Sostenibilità economica e organizzativa delle misure. L’identificazione delle misure di prevenzione è strettamente correlata alla capacità di attuazione da parte delle amministrazioni ed enti. Se fosse ignorato quest’aspetto, i PTPC finirebbero per essere irrealistici e quindi restare inapplicati. Ferma restando l’obbligatorietà delle misure previste come tali dalla legge, l’eventuale impossibilità di attuarle va motivata, come nel caso, ad esempio dell’impossibilità di effettuare la rotazione dei responsabili per la presenza di un unico dipendente con tale qualifica.
3. Adattamento alle caratteristiche specifiche dell’organizzazione. dell’amministrazione.

Nelle pagine successive vengono presentate, mediante schede dettagliate, le misure di prevenzione e contrasto da introdurre/attuare secondo la programmazione definita dal presente piano.

Per facilità di consultazione dette misure sono elencate nel seguente prospetto riepilogativo e corredate da un codice identificativo così da consentirne il richiamo sintetico nelle colonne “MISURE PREVENTIVE ESISTENTI” e “MISURE PREVENTIVE DA INTRODURRE” delle Tabelle di gestione del rischio, di cui all’allegato n. 1-

Le misure di prevenzione e contrasto
 SCHEDA MISURA M01

MISURA DI CONTRASTO	COD. ID MISURA
Adempimenti relativi alla trasparenza	M01
Codici di comportamento	M02
Informatizzazione processi	M03
Accesso telematico a dati, documenti e procedimenti	M04
Monitoraggio termini procedurali	M05
Monitoraggio dei comportamenti in caso di conflitto di interessi	M06
Controllo formazione decisione procedimenti a rischio	M07
Inconferibilità - incompatibilità di incarichi dirigenziali e incarichi amministrativi di vertice	M08
Svolgimento di incarichi d'ufficio – attività ed incarichi extraistituzionali.	M09
Formazione di commissioni, assegnazioni agli uffici	M10
Attività successiva alla cessazione del rapporto di lavoro (pantouflage - revolving doors)	M11
Whistleblowing	M12
Patti di integrità	M13
Formazione	M14A (formazione base) M14B (formazione tecnica)
Rotazione del personale addetto alle aree a rischio di corruzione	M15
Azioni di sensibilizzazione e rapporto con la società civile	M16
Monitoraggio sui modelli di prevenzione della corruzione in enti pubblici vigilati dal Comune ed enti di diritto privato in controllo pubblico partecipati dal Comune	M17
Controlli amministrativi ed obblighi informativi	M18

Adempimenti relativi alla Trasparenza

Ai sensi dell'articolo 43 del decreto legislativo 14 marzo 2013, n. 33 "All'interno di ogni amministrazione il responsabile per la prevenzione della corruzione, di cui all'articolo 1, comma 7, della legge 6 novembre 2012, n. 190, svolge, di norma, le funzioni di Responsabile per la trasparenza...".

Nell'ambito della discrezionalità accordata dalla norma e della propria autonomia organizzativa, il Comune di Castrovillari ha previsto la coincidenza tra le due figure.

Considerato che la trasparenza è una misura fondamentale per la prevenzione della corruzione, è comunque assicurato uno stretto coordinamento tra Prevenzione della Corruzione e Trasparenza e l'Integrità nonché tra le attività svolte dai rispettivi responsabili.

Normativa di riferimento:	D.lgs. n. 33/2013 e successive modifiche (Dlgs 97/2016) Art. 1, commi 15, 16, 26, 27, 28, 29, 30, 32, 33 e 34, L. n. 190/2012 e successive modifiche (Dlgs 97/2016) Capo V della L. n. 241/1990 e successive modifiche Intesa tra Governo, Regioni ed Enti locali sancita dalla Conferenza Unificata nella seduta del 24 luglio 2013 Piano Nazionale Anticorruzione (P.N.A.) e successivi aggiornamenti
Azioni da intraprendere:	Si rimanda al Programma Triennale per la Trasparenza e l'integrità (P.T.T.I.), adottato contestualmente al presente Piano. Il Responsabile per la trasparenza verificherà l'attuazione degli adempimenti di trasparenza.
Soggetti responsabili:	Responsabile per la trasparenza Tutti I Responsabili di settore
Note:	Misura comune a tutti i livelli di rischio individuati dal presente Piano

SCHEMA MISURA M02

Codici di comportamento

Lo strumento dei codici di comportamento è una misura di prevenzione molto importante al fine di orientare in senso legale ed eticamente corretto lo svolgimento dell'attività amministrativa. L'articolo 54 del D.lgs. n. 165/2001, come sostituito dall'art. 1, comma 44, della L. 190/2012, dispone che la violazione dei doveri contenuti nei codici di comportamento, compresi quelli relativi all'attuazione delle misure volte alla prevenzione della corruzione, è fonte di responsabilità disciplinare. La violazione dei predetti doveri è altresì rilevante ai fini della responsabilità civile, amministrativa e contabile ogni qualvolta le stesse responsabilità siano collegate alla violazione di doveri, obblighi, leggi o regolamenti.

L'attuale articolazione, prevista nel vigente codice di comportamento, dei doveri di comportamento (tra doveri del codice nazionale e doveri del vigente codice di amministrazione) è sufficiente a garantire il successo delle misure, fermo restando che nel corso dell'anno qualora dovessero emergere criticità l'Amministrazione, unitamente al responsabile della prevenzione e corruzione, si riserva di individuare ulteriori doveri, da assegnare a determinati uffici (o categorie di uffici) o a determinati dipendenti (o categoria di dipendenti).

Rispetto a quanto previsto nel precedente piano il Comune di Castrovillari si è dotato di un nuovo Codice di Comportamento approvato con delibera di Giunta Comunale n. 281/2023 al quale si rimanda

Normativa di riferimento:	art. 54 del D.lgs. n. 165/2001, come sostituito dall'art. 1, comma 44, della L. 190/2012 e successive modifiche e integrazioni D.P.R. 16 aprile 2013, n. 62 "Regolamento recante codice di comportamento dei dipendenti pubblici, a norma dell'articolo 54 del decreto legislativo 30 marzo 2001, n. 165" Intesa tra Governo, Regioni ed Enti locali sancita dalla Conferenza Unificata nella seduta del 24 luglio 2013 Piano Nazionale Anticorruzione (P.N.A.) e successivi aggiornamenti
Azioni da intraprendere:	Si rimanda integralmente alle disposizioni di cui al DPR 62/2013 sopra citato e al Codice di Comportamento dei dipendenti comunali di Castrovillari approvato con delibera G.C. n.281/2023.
Soggetti responsabili:	Responsabili di settore, dipendenti e collaboratori del Comune per l'osservanza; Responsabile del Settore AA.GG. R.P.C. e U.P.D. per le incombenze di legge e quelle previste direttamente dal Codice di comportamento.
Note:	Misura comune a tutti i livelli di rischio individuate nella sezione Piano

SCHEDA MISURA M03
Informatizzazione dei processi

Come evidenziato dallo stesso Piano Nazionale Anticorruzione (P.N.A.), l'informatizzazione dei processi rappresenta una misura trasversale di prevenzione e contrasto particolarmente efficace dal momento che consente la tracciabilità dell'intero processo amministrativo, evidenziandone ciascuna fase e le connesse responsabilità.

Azioni da intraprendere:	Con l'obiettivo di giungere alla maggiore diffusione possibile dell'informatizzazione dei processi, entro la scadenza del primo aggiornamento del Piano tutti i Responsabili sono chiamati a relazionare al R.P.C. con riguardo al livello di informatizzazione dei processi attuati nei rispettivi settori ed alla fattibilità e tempi, tenuto conto anche delle risorse finanziarie necessarie e disponibili, di una progressiva introduzione/estensione della stessa. La valutazione dello stato dell'arte consentirà di vagliare eventuali misure volte all'applicazione dell'informatizzazione in ulteriori processi, ove possibile.
Soggetti responsabili:	Tutti i Responsabili di settore
Termine:	Indicazione avvenuto adempimento in occasione della reportistica finale relativa al P.D.O. /PEG o nella relazione annuale inerente il Piano.
Note:	Misura comune a tutti i livelli di rischio individuati dal presente Piano

SCHEDA MISURA M04

Accesso telematico a dati, documenti e procedimenti

Rappresenta una misura trasversale particolarmente efficace dal momento che consente l'apertura dell'amministrazione verso l'esterno e quindi la diffusione del patrimonio pubblico e il controllo sull'attività da parte dell'utenza.

Normativa di riferimento:	D.lgs. 82/2005 e successive modifiche art. 1, commi 29 e 30, legge n. 190/2012 e successive modifiche Piano Nazionale Anticorruzione (P.N.A.) e successivi aggiornamenti
Azioni da intraprendere:	Con l'obiettivo di giungere alla maggiore diffusione possibile dell'accesso telematico a dati, documenti e procedimenti, entro la scadenza del primo aggiornamento del Piano tutti i Responsabili sono chiamati a relazionare al R.P.C. con riguardo all'esistenza di tale strumento nei rispettivi settori e alla possibilità di ampliarne o introdurne l'utilizzo.
Soggetti responsabili:	Tutti i Responsabili di settore
Termine:	Indicazione avvenuto adempimento in occasione della reportistica finale relativa al P.D.O./PEG o nella relazione annuale inerente il Piano
Note:	Misura comune a tutti i livelli di rischio individuati dal presente Piano

SCHEDA MISURA M05

Monitoraggio termini procedimentali

Dal combinato disposto dell'art. 1, comma 9, lett. d) e comma 28 della legge n. 190/2012 e dell'art. 24, comma 2, del D. Lgs. n. 33/2013 deriva l'obbligo per l'amministrazione di provvedere al monitoraggio del rispetto dei termini previsti dalla legge o dai regolamenti per la conclusione dei procedimenti, provvedendo altresì all'eliminazione di eventuali anomalie. I risultati del monitoraggio periodico devono essere pubblicati e resi consultabili nel sito web.

Normativa di riferimento	art. 1, commi 9, lett. d) e 28, legge n. 190/2012 e successive modifiche; art. 24, comma 2, del D.Lgs. n. 33/2013 e ss.mm (Dlgs 97/2016) Piano Nazionale Anticorruzione (P.N.A.) e successivi aggiornamenti
Azioni da intraprendere:	Quanto agli obblighi di pubblicazione si rimanda al Programma Triennale per la Trasparenza e Integrità. Laddove la reportistica relativa al monitoraggio dei termini procedimentali pubblicata evidenzia uno sfioramento del rispetto dei termini procedimentali uguale o superiore al 5% sul totale dei processi trattati, il Responsabile interessato dovrà relazionare al R.P.C. indicando le motivazioni dello sfioramento.
Soggetti responsabili:	Tutti i Responsabili di Settore
Termine:	Nella relazione annuale inerente il Piano, quindi annualmente con la medesima scadenza
Note:	Misura comune a tutti i livelli di rischio individuati dal presente Piano

SCHEDA MISURA M06

Monitoraggio dei comportamenti in caso di conflitto di interessi

L'articolo 1, comma 9, lett. e) della legge n. 190/2012 prevede l'obbligo di monitorare i rapporti tra l'amministrazione e i soggetti che con la stessa stipulano contratti o che sono interessati a procedimenti di autorizzazione, concessione o erogazione di vantaggi economici di qualunque genere.

A tal fine, devono essere verificate le ipotesi di relazione personale o professionale sintomatiche del possibile conflitto d'interesse tipizzate dall'articolo 6 del D.P.R. n. 62/2013 "Codice di comportamento dei dipendenti pubblici" nonché quelle in cui si manifestino "gravi ragioni di convenienza" secondo quanto previsto dal successivo articolo 7 del medesimo decreto.

Nell'esercizio delle funzioni attribuite, il responsabile del procedimento e i titolari degli uffici competenti ad adottare pareri, le valutazioni tecniche, gli atti endoprocedimentali e il provvedimento finale, devono astenersi dal procedimento, in caso di conflitto di interesse anche potenziale, segnalando al diretto superiore gerarchico e al Responsabile della prevenzione della corruzione ogni situazione di conflitto.

Il dipendente, quindi, deve astenersi dal partecipare all'adozione di decisioni o ad attività che possano coinvolgere interessi propri, ovvero: di suoi parenti, affini entro il secondo grado, del coniuge o di conviventi; oppure di persone con le quali abbia rapporti di frequentazione abituale o altro rapporto preferenziale, di individui od organizzazioni con cui in prima persona o il coniuge abbia causa pendente o grave inimicizia o rapporti di credito o debiti significativi, di individui od organizzazioni di cui sia tutore, curatore, procuratore o agente; di enti, associazioni anche non riconosciute, comitati, società o stabilimenti di cui egli sia amministratore o gerente o Responsabile.

Il dipendente si astiene in ogni altro caso in cui esistano gravi ragioni di convenienza. Sull'astensione decide il responsabile dell'ufficio di appartenenza.

Normativa di riferimento:	<p>art. 1, comma 9, lett. e), legge n. 190/2012 e successive modifiche</p> <p>artt. 6 e 7 D.P.R. n. 62/2013</p> <p>Piano Nazionale Anticorruzione (P.N.A.) e successivi aggiornamenti</p>
Azioni da intraprendere:	<p>Nel caso si verificano le ipotesi di cui sopra, la segnalazione del conflitto da parte del dipendente deve essere scritta e indirizzata al Responsabile del relativo settore il quale, esaminate le circostanze, valuta se la situazione realizza un conflitto di interesse idoneo a ledere l'imparzialità dell'azione amministrativa. Egli deve rispondere per iscritto al dipendente che ha effettuato la segnalazione, sollevandolo dall'incarico oppure motivando le ragioni che gli consentono comunque l'espletamento dell'attività.</p> <p>Nel caso in cui sia necessario sollevare il dipendente dall'incarico, lo stesso dovrà essere affidato dal Responsabile ad altro dipendente ovvero, in carenza di dipendenti professionalmente idonei, il Responsabile dovrà avocare a sé ogni compito relativo a quel procedimento.</p> <p>Qualora il conflitto riguardi il Responsabile, a valutare le iniziative da assumere sarà il Responsabile per la prevenzione della corruzione.</p> <p>Nel caso in cui il conflitto di interessi riguardi un collaboratore a qualsiasi titolo, questi ne darà comunicazione al Responsabile dell'ufficio committente l'incarico.</p> <p>Gli eventuali casi e le soluzioni adottate dovranno essere evidenziate annualmente in occasione della reportistica finale relativa al P.D.O..</p>
Soggetti responsabili:	Tutti i Responsabili di settore e tutti i dipendenti
Termine:	Nella relazione annuale inerente il Piano, quindi annualmente con la medesima scadenza
Note:	Misura comune a tutti i livelli di rischio individuati dal presente Piano

SCHEDA MISURA M07

Meccanismi di controllo nella formazione delle decisioni dei procedimenti a rischio

L'articolo 1, comma 9, lett. b) della legge n. 190/2012 prevede per le attività nell'ambito delle quali è più elevato il rischio di corruzione, l'attivazione di idonei meccanismi di formazione, attuazione e controllo delle decisioni idonei a prevenire detto rischio.

Normativa di riferimento:	art. 1, comma 9, lett. b) legge n. 190/2012 e successive modifiche Piano Nazionale Anticorruzione (P.N.A.) e successivi aggiornamenti
Azioni da intraprendere:	Compatibilmente con la dotazione organica dell'ufficio/servizio, la figura che firma il provvedimento finale deve essere distinta dal responsabile del procedimento. Tutti i Responsabili sono chiamati a relazionare al Responsabile per la Corruzione circa la possibilità di introdurre l'intervento organizzativo di cui sopra.
Soggetti responsabili:	Tutti i Responsabili di settore
Termine:	Indicazione avvenuto adempimento in occasione della reportistica finale relativa al P.D.O./PEG o nella relazione annuale inerente il Piano
Note:	Misura comune a tutti i livelli di rischio individuati dal presente Piano

SCHEDA MISURA M08

Inconferibilità, incompatibilità di incarichi dirigenziali e incarichi amministrativi di vertice

Ai sensi dell'art. 35-bis dei d.lgs. 165/2001, così come introdotto dall'art. 1, comma 46 della L. 190/2012, coloro che sono stati condannati, anche con sentenza non passata in giudicato, per i reati previsti nel capo 1 del titolo II del libro secondo del codice penale:

non possono fare parte, anche con compiti di segreteria, di commissioni per l'accesso o la selezione a pubblici impieghi;

non possono essere assegnati, anche con funzioni direttive, agli uffici preposti alla gestione delle risorse finanziarie, all'acquisizione di beni, servizi e forniture, nonché alla concessione o all'erogazione di sovvenzioni, contributi, sussidi, ausili finanziari o attribuzioni di vantaggi economici a soggetti pubblici e privati;

non possono fare parte delle commissioni per la scelta del contraente per l'affidamento di lavori, forniture e servizi, per la concessione o l'erogazione di sovvenzioni, contributi, sussidi, ausili finanziari, nonché per l'attribuzione di vantaggi economici di qualunque genere.

Il dipendente, sia a tempo indeterminato che a tempo determinato, è tenuto a comunicare - non appena ne viene a conoscenza - al Segretario Generale, di essere stato sottoposto a procedimento di prevenzione ovvero a procedimento penale per reati di previsti nel capo I del titolo II del libro secondo del codice penale.

Restano comunque ferme le disposizioni di cui al D.Lgs. 165/2001 in merito alle incompatibilità dei dipendenti pubblici, e in particolare l'articolo 53, comma 1 bis, relativo al divieto di conferimento di incarichi di direzione di strutture organizzative deputate alla gestione del personale (cioè competenti in materia di reclutamento, trattamento e sviluppo delle risorse umane) a soggetti che rivestano o abbiano rivestito negli ultimi due anni cariche in partiti politici ovvero in movimenti sindacali oppure che abbiano avuto negli ultimi due anni rapporti continuativi di collaborazione o di consulenza con le predette organizzazioni.

Ai sensi dell'articolo 53, comma 3-bis, del D.Lgs. 165/2001 è altresì vietato ai dipendenti svolgere anche a titolo gratuito i seguenti incarichi:

Attività di collaborazione e consulenza a favore di soggetti ai quali abbiano, nel biennio precedente, aggiudicato ovvero concorso ad aggiudicare, per conto dell'Ente, appalti di lavori, forniture o servizi;

Attività di collaborazione e consulenza a favore di soggetti con i quali l'Ente ha in corso di definizione qualsiasi controversia civile, amministrativa o tributaria;

Attività di collaborazione e consulenza a favore di soggetti pubblici o privati con i quali l'Ente ha instaurato o è in procinto di instaurare un rapporto di partenariato.

I componenti degli organi che hanno conferito incarichi dichiarati nulli sono responsabili per le conseguenze economiche degli atti adottati. Sono esenti da responsabilità i componenti che erano assenti al momento della votazione, nonché i dissenzienti e gli astenuti.

I componenti degli organi che hanno conferito incarichi dichiarati nulli non possono per tre mesi conferire gli incarichi di loro competenza. Il relativo potere è esercitato dall'Organo che ha poteri di vigilanza, il quale può attribuire l'incarico ai sensi dell'art. 7 del D. Lgs. 165/2001.

SCHEDA MISURA M09

Incarichi d'ufficio, attività ed incarichi extra-istituzionali vietati ai dipendenti

L'articolo 53, comma 3-bis, del d.lgs. n. 165/2001 prevede che "...con appositi regolamenti emanati su proposta del Ministro per la pubblica amministrazione e la semplificazione, di concerto con i Ministri interessati, ai sensi dell'articolo 17, comma 2, della legge 23 agosto 1988, n. 400, e successive modificazioni, sono individuati, secondo criteri differenziati in rapporto alle diverse qualifiche e ruoli professionali, gli incarichi vietati ai dipendenti delle amministrazioni pubbliche di cui all'articolo 1, comma 2".

Normativa di riferimento:	art. 53, comma 3-bis, d.lgs n. 165/2001 e successive modifiche art. 1, comma 58-bis, legge n. 662/1996 e successive modifiche Intesa tra Governo, Regioni ed Enti locali sancita dalla Conferenza Unificata nella seduta del 24 luglio 2013 Piano Nazionale Anticorruzione (P.N.A.) e successivi aggiornamenti
Azioni da intraprendere:	Verifica della corrispondenza dei regolamenti dell'Ente con la normativa sopra citata e, se necessario, loro adeguamento.
Soggetti responsabili:	Responsabile del settore AA.GG.
Termine:	Indicazione avvenuto adempimento in occasione della reportistica finale relativa al P.D.O./PEG o nella relazione annuale inerente il Piano
Note:	Misura comune a tutti i livelli di rischio individuati dal presente Piano

SCHEDA MISURA M10

Formazione di commissioni, assegnazioni agli uffici

La legge 190/2012 ha introdotto delle misure di prevenzione di carattere soggettivo, che anticipano la tutela al momento della formazione degli organi deputati ad assumere decisioni e ad esercitare poteri nelle amministrazioni.

Pertanto, ogni commissario e/o responsabile all'atto della designazione sarà tenuto a rendere, ai sensi del DPR 445/2000, una dichiarazione di insussistenza delle condizioni di incompatibilità di seguito indicate.

Questo comune verifica la veridicità di tutte le suddette dichiarazioni.

L'articolo 35-bis del d.lgs n.165/2001, introdotto dalla legge n. 190/2012 prevede che, al fine di prevenire il fenomeno della corruzione nella formazione di commissioni e nelle assegnazioni agli uffici "Coloro che sono stati condannati, anche con sentenza non passata in giudicato, per i reati previsti nel capo I del titolo II del libro secondo del codice penale:

non possono fare parte, anche con compiti di segreteria, di commissioni per l'accesso o la selezione a pubblici impieghi;

non possono essere assegnati, anche con funzioni direttive, agli uffici preposti alla gestione delle risorse finanziarie, all'acquisizione di beni, servizi e forniture, nonché alla concessione o all'erogazione di sovvenzioni, contributi, sussidi, ausili finanziari o attribuzioni di vantaggi economici a soggetti pubblici e privati;

non possono fare parte delle commissioni per la scelta del contraente per l'affidamento di lavori, forniture e servizi, per la concessione o l'erogazione di sovvenzioni, contributi, sussidi, ausili finanziari, nonché per l'attribuzione di vantaggi economici di qualunque genere"

Normativa di riferimento:	art. 35-bis del d.lgs n.165/2001 e successive modifiche Piano Nazionale Anticorruzione (P.N.A.) e successivi aggiornamenti
Azioni da intraprendere:	Obbligo di autocertificazione circa l'assenza delle cause ostative indicate dalla normativa citata per: - membri commissioni; - responsabili dei processi operanti nelle aree di rischio individuate dal presente Piano, appartenenti al livello giuridico Cat. D.
Soggetti responsabili:	Responsabili interessati all'organizzazione di commissioni Responsabile del Settore di volta in volta interessato per acquisizione delle autocertificazioni sopra indicate
Termine:	In prima applicazione in occasione della reportistica finale relativa al P.D.O. /PEG , o nella relazione annuale inerente il Piano, quindi annualmente con la medesima scadenza
Note	Misura comune a tutti i livelli di rischio individuati dal presente Piano

SCHEDA MISURA M11

Attività successiva alla cessazione del rapporto di lavoro (pantouflage - revolving doors).

La legge 190/2012 ha integrato l'articolo 53 del decreto legislativo 165/2001 con un nuovo comma il 16-ter per contenere il rischio di situazioni di corruzione connesse all'impiego del dipendente pubblico successivamente alla cessazione del suo rapporto di lavoro.

La norma vieta ai dipendenti che, negli ultimi tre anni di servizio, abbiano esercitato poteri autoritativi o negoziali per conto delle pubbliche amministrazioni, di svolgere, nei tre anni successivi alla cessazione del rapporto di pubblico impiego, attività lavorativa o professionale presso i soggetti privati destinatari dell'attività della pubblica amministrazione svolta attraverso i medesimi poteri.

Eventuali contratti conclusi e gli incarichi conferiti in violazione del divieto sono nulli.

E' fatto divieto ai soggetti privati che li hanno conclusi o conferiti di contrattare con le pubbliche amministrazioni per i successivi tre anni, con obbligo di restituzione dei compensi eventualmente percepiti e accertati ad essi riferiti.

Il rischio valutato dalla norma è che durante il periodo di servizio il dipendente possa artatamente precostituirsi delle situazioni lavorative vantaggiose, sfruttare a proprio fine la sua posizione e il suo potere all'interno dell'amministrazione, per poi ottenere contratti di lavoro/collaborazione presso imprese o privati con cui entra in contatto.

La norma limita la libertà negoziale del dipendente per un determinato periodo successivo alla cessazione del rapporto per eliminare la "convenienza" di eventuali accordi fraudolenti.

L'articolo 53, comma 16-ter, del d.lgs n. 165/2001 prevede che: "I dipendenti che, negli ultimi tre anni di servizio, hanno esercitato poteri autoritativi o negoziali per conto delle pubbliche amministrazioni di cui all'articolo 1, comma 2, non possono svolgere, nei tre anni successivi alla cessazione del rapporto di pubblico impiego, attività lavorativa o professionale presso i soggetti privati destinatari dell'attività della pubblica amministrazione svolta attraverso i medesimi poteri.

I contratti conclusi e gli incarichi conferiti in violazione di quanto previsto dal presente comma sono nulli ed è fatto divieto ai soggetti privati che li hanno conclusi o conferiti di contrattare con le pubbliche amministrazioni per i successivi tre anni con obbligo di restituzione dei compensi eventualmente percepiti e accertati ad essi riferiti".

In tale contesto, l'Autorità svolge una funzione sia di vigilanza che consultiva.

Per quanto riguarda l'attività di vigilanza, recenti pronunce del giudice amministrativo hanno chiarito che l'ANAC può esercitare poteri ispettivi e di accertamento per singole fattispecie di conferimento di incarichi.

L'Aggiornamento cita al riguardo la pronuncia del Consiglio di Stato, Sez. V, 11 gennaio 2018, n. 126, che rileva che il potere di accertamento dell'ANAC è espressione di una valutazione sulla legittimità del procedimento di conferimento dell'incarico che non si esaurisce in un parere ma è produttiva di conseguenze giuridiche e ha pertanto carattere provvedimento, e dunque impugnabile dinanzi al TAR. Resta invece in capo al RPCT la competenza in merito al procedimento di contestazione all'interessato dell'inconferibilità e incompatibilità dell'incarico, ai sensi dell'art. 15 del d.lgs. 39/2013 con la conseguente adozione delle sanzioni previste all'art. 18, c. 1, del d.lgs. 39/2013.

Per quanto riguarda la funzione consultiva, l'Autorità può esprimere pareri facoltativi in materia di autorizzazione allo svolgimento di incarichi esterni da parte dei responsabili amministrativi dello Stato e degli enti pubblici nazionali.

La disciplina sul divieto di pantouflage è da riferirsi:

ai dipendenti degli enti pubblici non economici (già ricompresi fra le pubbliche amministrazioni)

ai dipendenti degli enti pubblici economici, atteso che il d.lgs. 39/2013 non fa distinzione fra le due tipologie di enti (come rilevato dal Consiglio di Stato).

Per poteri autoritativi e negoziali, l'ANAC intende:

- i provvedimenti afferenti alla conclusione di contratti per l'acquisizione di beni e servizi per la p.a.;

- i provvedimenti che incidono unilateralmente, modificandole, sulle situazioni giuridiche soggettive dei destinatari.

I dipendenti con poteri autoritativi, secondo l'Aggiornamento 2018 al PNA, sono:

- i responsabili;
- i funzionari che svolgono incarichi dirigenziali, ad esempio ai sensi dell'art. 19, co. 6, del d.lgs. 165/2001 o ai sensi dell'art. 110 del d.lgs. 267/2000;
- coloro che esercitano funzioni apicali o a cui sono conferite apposite deleghe di rappresentanza all'esterno dell'ente;
- i dipendenti che hanno comunque avuto il potere di incidere in maniera determinante sulla decisione oggetto del provvedimento finale, collaborando all'istruttoria, ad esempio attraverso la elaborazione di atti endoprocedimentali obbligatori (pareri, perizie, certificazioni) che vincolano in modo significativo il contenuto della decisione.

Per quanto riguarda gli enti di diritto privato in controllo, regolati o finanziati, definiti dal d.lgs. 39/2013, tenendo conto di quanto disposto dall'art. 21 del medesimo decreto, l'Aggiornamento 2018 ritiene sottoposti al divieto di pantouflage gli amministratori e i direttori generali, in quanto muniti di poteri gestionali mentre ne sono esclusi i dipendenti e i responsabili ordinari, in quanto il citato art. 21 fa riferimento solo ai titolari di uno degli incarichi considerati dal d.lgs. 39/2013.

L'Autorità definisce quali soggetti privati destinatari dell'attività della pubblica amministrazione:

- le società, le imprese, gli studi professionali;
- i soggetti che, pur se formalmente privati, sono partecipati o controllati da una pubblica amministrazione.

Il regime sanzionatorio conseguente alla violazione del divieto di pantouflage consiste in:

- nullità del contratto concluso e dell'incarico conferito in violazione del divieto;
- preclusione della possibilità, per i soggetti privati che hanno conferito l'incarico, di contrattare con le pubbliche amministrazioni nei tre anni successivi;
- obbligo di restituzione dei compensi eventualmente percepiti ed accertati per lo svolgimento dell'incarico.

Come ribadito nei bandi-tipo emanati dall'Autorità in attuazione del Codice dei contratti pubblici, le pubbliche amministrazioni sono tenute a inserire nei bandi di gara o negli atti prodromici all'affidamento di appalti pubblici, tra i requisiti generali di partecipazione previsti a pena di esclusione e oggetto di specifica dichiarazione da parte dei concorrenti, la condizione che l'operatore economico non abbia stipulato contratti di lavoro o comunque attribuito incarichi a ex dipendenti pubblici, in violazione dell'art. 53, co. 16-ter, del d.lgs. n. 165/2001.

La verifica della dichiarazione resa dall'operatore economico è rimessa alla discrezionalità della stazione appaltante.

L'Autorità, infine, rileva la difficoltà di stabilire quale sia l'organo deputato a svolgere il procedimento per l'applicazione delle sanzioni.

Il dipendente, al momento della cessazione dal servizio, è obbligato a sottoscrivere una dichiarazione con cui si impegna al rispetto del divieto di pantouflage, allo scopo di evitare eventuali contestazioni in ordine alla conoscibilità della norma. A tal proposito il RPCT, non appena viene a conoscenza della violazione del divieto di pantouflage da parte di un ex dipendente, segnala tale violazione all'ANAC e all'amministrazione di provenienza ed eventualmente anche all'ente presso cui è stato assunto l'ex dipendente.

A seguito della Deliberazione ANAC n. 7 del 17 gennaio 2023 si ritiene necessario fornire ulteriori indicazioni agli uffici in ordine alle seguenti possibili misure :

- inserimento di apposite clausole negli atti di assunzione del personale, sia di livello dirigenziale che non dirigenziale, che prevedono specificamente il divieto di pantouflage;

- previsione di una dichiarazione da sottoscrivere nei tre anni precedenti alla cessazione dal servizio o dall'incarico, con cui il dipendente si impegna al rispetto del divieto di pantouflage, allo scopo di evitare eventuali contestazioni in ordine alla conoscibilità della norma;
- previsione della misura di comunicazione obbligatoria, nei tre anni successivi alla cessazione del rapporto, dell'eventuale instaurazione di un nuovo rapporto di lavoro.
- in caso di soggetti esterni con i quali l'amministrazione stabilisce un rapporto di lavoro subordinato a tempo determinato o uno degli incarichi di cui all'art. 21 del d.lgs. 39/2013 previsione di una dichiarazione da rendere una tantum o all'inizio dell'incarico, con cui l'interessato si impegna al rispetto del divieto di pantouflage;
- previsione nei bandi di gara o negli atti prodromici agli affidamenti di contratti pubblici dell'obbligo per l'operatore economico concorrente di dichiarare di non avere stipulato contratti di lavoro o comunque attribuito incarichi ad ex dipendenti pubblici in violazione del predetto divieto, per quanto di conoscenza, in conformità a quanto previsto nei bandi-tipo adottati dall'Autorità ai sensi dell'art. 71 del d.lgs. n. 50/2016;
- inserimento nei bandi di gara, nonché negli atti di autorizzazione e concessione di sovvenzioni, contributi, sussidi, vantaggi economici di qualunque genere a enti privati, come pure nelle Convenzioni comunque stipulati dall'Amministrazione di un richiamo esplicito alle sanzioni cui incorrono i soggetti per i quali emerge il mancato rispetto dell'art. 53, co. 16-ter, del d.lgs. n. 165/2001;
- inserimento di apposite clausole nel patto di integrità sottoscritto dai partecipanti alle gare, ai sensi dell'art. 1, co. 17, della l. n. 190/2012;
- promozione da parte del RPCT di specifiche attività di approfondimento, formazione e sensibilizzazione sul tema;
- previsione di specifica consulenza e/o supporto, da parte del RPCT o altro soggetto incaricato dall'amministrazione, agli ex dipendenti che prima di assumere un nuovo incarico richiedano assistenza per valutare l'eventuale violazione del divieto;
- previsione di specifici percorsi formativi in materia di pantouflage per i dipendenti in servizio o per i soggetti esterni nel corso dell'espletamento dell'incarico;
- attivazione di verifiche da parte del RPCT secondo il modello operativo .

Gli uffici competenti per materia, quali l'Ufficio risorse umane o gli uffici che si occupano di contratti pubblici:

- inseriscono all'interno dei contratti di assunzione del personale specifiche clausole anti-pantouflage;
- acquisiscono, da parte di soggetti che rivestono qualifiche potenzialmente idonee all'intestazione o all'esercizio di poteri autoritativi e negoziali la dichiarazione di impegno a rispettare il divieto di pantouflage;

Oltre alle dichiarazioni da parte del dipendente, l'amministrazione/ente acquisisce anche la dichiarazione dell'operatore economico - in base all'obbligo previsto all'interno dei bandi o negli atti prodromici agli affidamenti di contratti pubblici

- di non avere stipulato contratti di lavoro o comunque attribuito incarichi a ex dipendenti pubblici in violazione del predetto divieto, in conformità a quanto previsto nei bandi-tipo adottati dall'Autorità ai sensi dell'art. 71 del d.lgs. n. 50/2016.

L'amministrazione/ente effettua verifiche in via prioritaria nei confronti dell'ex dipendente che non abbia reso la dichiarazione d'impegno.

Nell'ambito delle proprie verifiche, l'amministrazione/ente può raccogliere informazioni utili ai fini della segnalazione ad ANAC circa l'eventuale violazione del divieto di pantouflage, anche attraverso l'interrogazione di banche dati, liberamente consultabili o cui l'ente abbia accesso per effetto di apposite convenzioni nonché per lo svolgimento delle proprie funzioni istituzionali (ad es. Telemaco, INI-PEC).

Nel caso in cui dalla consultazione delle banche dati emergano dubbi circa il rispetto del divieto di pantouflage, il RPCT, previa interlocuzione con l'ex dipendente, trasmette ad ANAC una segnalazione qualificata contenente le predette informazioni.

Tali verifiche possono essere svolte preliminarmente mediante la consultazione delle banche dati nella disponibilità delle amministrazioni

Nel caso in cui dalla consultazione delle banche dati emergano dubbi circa il rispetto del divieto di pantouflage, il RPCT, previa interlocuzione con l'ex dipendente, trasmette ad ANAC una segnalazione qualificata contenente le predette informazioni.

Laddove l'ex dipendente comunichi all'amministrazione, nei tre anni successivi alla cessazione del rapporto, l'instaurazione di un nuovo rapporto di lavoro, l'amministrazione effettua verifiche circa tale comunicazione al fine di valutare se siano stati integrati gli estremi di una violazione della norma sul pantouflage. Tali verifiche potranno avvenire anche tramite la eventuale consultazione delle BD già citate e mediante interlocuzione con l'ex dipendente che abbia trasmesso la comunicazione.

Nel caso in cui dalle verifiche svolte emergano dubbi circa il rispetto del divieto di pantouflage, il RPCT, trasmette ad ANAC una segnalazione qualificata contenente le predette informazioni, informandone comunque l'interessato.

Nel caso in cui pervengano segnalazioni circa la violazione del divieto di pantouflage da parte di un ex dipendente, al fine di scoraggiare segnalazioni fondate su meri sospetti o voci o contenenti informazioni del tutto generiche, il RPCT prende in esame solo quelle ben circostanziate.

Qualora la segnalazione riguardi un ex dipendente che abbia reso la dichiarazione il RPCT- ferma restando la possibilità di consultare le banche dati disponibili presso l'amministrazione - previa interlocuzione con l'ex dipendente, può trasmettere una segnalazione qualificata ad ANAC.

Nell'ipotesi in cui, invece, non sia stata resa detta dichiarazione, il RPCT, innanzitutto sente l'ex dipendente e, se necessario, procede secondo quanto indicato al punto 2.

Normativa di riferimento:	art. 53, comma 16-ter, D.lgs n. 165/2001 e successive modifiche Piano Nazionale Anticorruzione (P.N.A.) e successivi aggiornamenti Delibera Anac n. 7 del 17 gennaio 2023
Azioni da intraprendere:	Nelle procedure di scelta del contraente per l'affidamento di lavori, forniture e servizi prevedere obbligo di autocertificazione, da parte delle ditte interessate, circa il fatto di non avere stipulato rapporti di collaborazione/lavoro dipendente con i soggetti individuati con la precitata norma.
Soggetti responsabili:	Responsabili interessati alle procedure di affidamento di cui sopra
Termine:	Nella relazione annuale inerente il Piano quindi annualmente con la medesima scadenza
Note:	Misura comune a tutti i livelli di rischio individuati dal presente Piano

SCHEMA MISURA M12

Whistleblowing

L'articolo 54-bis del D.lgs n. 165/2001 (Tutela del dipendente pubblico che segnala illeciti) prevede che:

"1. Fuori dei casi di responsabilità a titolo di calunnia o diffamazione, ovvero per lo stesso titolo ai sensi dell'articolo 2043 del codice civile, il pubblico dipendente che denuncia all'autorità giudiziaria o alla Corte dei conti, ovvero riferisce al proprio superiore gerarchico condotte illecite di cui sia venuto a conoscenza in ragione del rapporto di lavoro, non può essere sanzionato, licenziato o sottoposto ad una misura discriminatoria, diretta o indiretta, avente effetti sulle condizioni di lavoro per motivi collegati direttamente o indirettamente alla denuncia.

2. Nell'ambito del procedimento disciplinare, l'identità del segnalante non può essere rivelata, senza il suo consenso, sempre che la contestazione dell'addebito disciplinare sia fondata su accertamenti distinti e ulteriori rispetto alla segnalazione. Qualora la contestazione sia fondata, in tutto o in parte, sulla segnalazione, l'identità può essere rivelata ove la sua conoscenza sia assolutamente indispensabile per la difesa dell'incolpato.

3. L'adozione di misure discriminatorie è segnalata al Dipartimento della funzione pubblica, per i provvedimenti di competenza, dall'interessato o dalle organizzazioni sindacali maggiormente rappresentative nell'amministrazione nella quale le stesse sono state poste in essere.

4. La denuncia è sottratta all'accesso previsto dagli articoli 22 e seguenti della legge 7 agosto 1990, n.241, e successive modificazioni"

Il whistleblower è colui il quale testimonia un illecito o un'irregolarità durante lo svolgimento delle proprie mansioni lavorative e decide di segnalarlo a un soggetto che possa agire efficacemente al riguardo. Il whistleblowing consiste nelle attività di regolamentazione delle procedure volte a incentivare e proteggere tali segnalazioni.

Vengono considerate rilevanti le segnalazioni che riguardano oggettivi comportamenti, rischi, reati o irregolarità a danno dell'interesse dell'Ente (e non quelle relative a soggettive lamentele personali).

La segnalazione si configura essenzialmente come uno strumento preventivo dal momento che la sua funzione primaria è quella di portare all'attenzione dell'organismo preposto i possibili rischi di illecito o negligenza di cui si è venuti a conoscenza. Per assicurare tempestività di intervento ed evitare la divulgazione incontrollata di segnalazioni potenzialmente lesive per l'immagine dell'ente è preferibile che sia preposto a ricevere le segnalazioni un organo o una persona interna.

Di recente è stata emanata la legge 30/11/2017 n. 179 che detta "Disposizioni per la tutela degli autori di segnalazioni di reati o irregolarità di cui siano venuti a conoscenza nell'ambito di un rapporto di lavoro pubblico o privato"

Inoltre sono state emanate La Direttiva (UE) 2019/1937 del 23 ottobre 2019, riguardante la protezione delle persone che segnalano violazioni del diritto dell'Unione ed il D.lgs. 10/03/2023, n. 24: "Attuazione della direttiva (UE) 2019/1937 del Parlamento europeo e del Consiglio, del 23 ottobre 2019, riguardante la protezione delle persone che segnalano violazioni del diritto dell'Unione e recante disposizioni riguardanti la protezione delle persone che segnalano violazioni delle disposizioni normative nazionali" entrato in vigore il 30 marzo 2023 con efficacia dal 15 luglio 2023, in particolare gli articoli 4 -13 e 21 nel quale vengono previste le sanzioni amministrative applicabili dall'Anac.

Art. 4 Canali di segnalazione interna

I soggetti del settore pubblico e i soggetti del settore privato, sentite le rappresentanze o le organizzazioni sindacali [...], attivano, [...] propri canali di segnalazione, che garantiscano, anche tramite il ricorso a strumenti di crittografia, la riservatezza dell'identità della persona segnalante, della persona coinvolta e della persona comunque menzionata nella segnalazione [...]"

Art. 13. Trattamento dei dati personali

[...] 6 [I comuni ...] definiscono il proprio modello di ricevimento e gestione delle segnalazioni interne, individuando misure tecniche e organizzative idonee a garantire un livello di sicurezza adeguato agli specifici rischi derivanti dai trattamenti effettuati, sulla base di una valutazione d'impatto sulla protezione dei dati, e disciplinando il rapporto con eventuali fornitori esterni che trattano dati personali per loro conto ai sensi dell'articolo 28 del regolamento (UE) 2016/679 o dell'articolo 18 del decreto legislativo n. 51 del 2018. [...]

L'ANAC – Autorità nazionale anticorruzione – con provvedimento pubblicato in Gazzetta Ufficiale la “Delibera n. 311 del 12 luglio 2023 - Linee guida in materia di protezione delle persone che segnalano violazioni del diritto dell'Unione e protezione delle persone che segnalano violazioni delle disposizioni normative nazionali. Procedure per la presentazione e gestione delle segnalazioni esterne”, in particolare ha previsto:

- Istituzione dei canali di segnalazione

[...] Nell'atto organizzativo, adottato dall'organo di indirizzo, è opportuno che almeno vengano definiti:

- il ruolo e i compiti dei soggetti che gestiscono le segnalazioni;
- le modalità e i termini di conservazione dei dati, appropriati e proporzionati in relazione alla procedura di whistleblowing e alle disposizioni di legge. [...]

I canali di segnalazione interna devono garantire la riservatezza, anche tramite il ricorso a strumenti di crittografia, ove siano utilizzati strumenti informatici:

- della persona segnalante;
- del facilitatore;
- della persona coinvolta o comunque dei soggetti menzionati nella segnalazione;
- del contenuto della segnalazione e della relativa documentazione.

Inoltre, al fine di agevolare il segnalante, a quest'ultimo va garantita la scelta fra diverse modalità di segnalazione:

- in forma scritta, anche con modalità informatiche (piattaforma online). La posta elettronica ordinaria e la PEC si ritiene siano strumenti non adeguati a garantire la riservatezza.

Qualora si utilizzino canali e tecniche tradizionali, da disciplinare nell'atto organizzativo, è opportuno indicare gli strumenti previsti per garantire la riservatezza richiesta dalla normativa.

Ad esempio, a tal fine ed in vista della protocollazione riservata della segnalazione a cura del gestore, è necessario che la segnalazione venga inserita in due buste chiuse: la prima con i dati identificativi del segnalante unitamente alla fotocopia del documento di riconoscimento; la seconda con la segnalazione, in modo da separare i dati identificativi del segnalante dalla segnalazione. Entrambe dovranno poi essere inserite in una terza busta chiusa che rechi all'esterno la dicitura “riservata” al gestore della segnalazione (ad es. “riservata al RPCT”). La segnalazione è poi oggetto di protocollazione riservata, anche mediante autonomo registro, da parte del gestore.

In forma orale, alternativamente, attraverso linee telefoniche, con sistemi di messaggistica vocale, ovvero, su richiesta della persona segnalante, mediante un incontro diretto fissato entro un termine ragionevole.[...]”

Pertanto dovrà essere Istituito apposito “canale interno” per le segnalazioni di cui al D.Lgs. 10/03/2023 n. 24; misure a tutela del whistleblower

Normativa di riferimento:	art. 54-bis D.lgs n. 165/2001 e successive modifiche e integrazioni Legge 30/11/2017 n. 179 Piano Nazionale Anticorruzione (P.N.A.) e successivi aggiornamenti "Delibera ANAC n. 311 del 12 luglio 2023
Azioni da intraprendere:	Predisposizione di atti/regolamenti idonei ad individuare il soggetto competente a ricevere le segnalazioni e trattarle secondo criteri di riservatezza (ad es. adottando un sistema informatico differenziato e riservato di ricezione delle segnalazioni).
Soggetti responsabili:	Responsabile Settore AA.GG.
Termine:	Indicazione avvenuto adempimento in occasione della reportistica finale relativa al P.D.O./PEG o nella relazione annuale inerente il Piano
Note:	Misura comune a tutti i livelli di rischio individuati dal presente Piano

SCHEMA MISURA M13

Patti di integrità

L'articolo 1 comma 17 della legge 190/2012 prevede che le stazioni appaltanti possono prevedere negli avvisi, bandi di gara o lettere di invito che il mancato rispetto delle clausole contenute nei protocolli di legalità o nei patti di integrità costituisce causa di esclusione dalla gara.

I patti di integrità e i protocolli di legalità configurano un complesso di regole di comportamento volte alla prevenzione del fenomeno corruttivo e a valorizzare comportamenti eticamente adeguati per tutti i concorrenti.

L'A.V.C.P. con determinazione n. 4 del 2012 si è pronunciata circa la legittimità di prescrivere l'inserimento di clausole contrattuali che impongono obblighi in materia di contrasto delle infiltrazioni criminali negli appalti nell'ambito di protocolli di legalità/patti di integrità. Nella determinazione si precisa che "mediante l'accettazione delle clausole sancite nei protocolli di legalità al momento della presentazione della domanda di partecipazione e/o dell'offerta, infatti, l'impresa concorrente accetta, in realtà, regole che rafforzano comportamenti già doverosi per coloro che sono ammessi a partecipare alla gara e che prevedono, in caso di violazione di tali doveri, sanzioni di carattere patrimoniale, oltre alla conseguenza, comune a tutte le procedure concorsuali, della estromissione dalla gara (cfr. Cons. St., sez. VI, 8 maggio 2012, n. 2657; Cons. St., 9 settembre 2011, n. 8066)"

Il Comune di Castrovillari aderisce al "Protocollo di legalità" ai fini della prevenzione dei tentativi di infiltrazione della criminalità organizzata nel settore dei contratti pubblici di lavori, servizi e forniture, stipulato in data 13 Aprile 2011, tra la Prefettura di Cosenza e il Comune di Castrovillari.

Ulteriori misure di contrasto, in sede di aggiornamento del piano, possono essere previste per le attività definite come maggiormente esposte a rischio di infiltrazione mafiosa:

- trasporto di materiali a discarica per conto di terzi;
- trasporto, anche transfrontaliero, e smaltimento di rifiuti per conto di terzi;
- estrazione, fornitura e trasporto di terra e materiali inerti;
- confezionamento, fornitura e trasporto di calcestruzzo e di bitume;
- noli a freddo di macchinari;
- fornitura di ferro lavorato;
- noli a caldo
- autotrasporti per conto di terzi;
- guardiania dei cantieri.

L'articolo 1 comma 17 della legge 190/2012 prevede che le stazioni appaltanti possono prevedere negli avvisi, bandi di gara o lettere di invito che il mancato rispetto delle clausole contenute nei protocolli di legalità o nei patti di integrità costituisce causa di esclusione dalla gara.

Normativa di riferimento:	articolo 1, comma 17 della legge 190/2012 e successive modifiche Piano Nazionale Anticorruzione (P.N.A.) e successivi aggiornamenti
Azioni da intraprendere:	Relazionare al R.P.C. con riguardo al protocollo di legalità in essere ed alla fattibilità e tempistica di una possibile estensione di applicazione del protocollo anzidetto ad altri processi, nonché all'introduzione di nuovi patti di integrità/legalità.
Soggetti responsabili:	Responsabili interessati alle procedure di affidamento
Termine:	In occasione della reportistica finale relativa al P.D.O./PEG o nella relazione annuale inerente il Piano
Note	Misura specifica per le procedure di scelta del contraente per l'affidamento di lavori, servizi e forniture, con riferimento a tutti i livelli di rischio

SCHEDA MISURA M14 (A e B)

Formazione

La legge n. 190/2012 prevede che il Responsabile per la prevenzione della corruzione definisca procedure appropriate per selezionare e formare i dipendenti destinati ad operare in settori particolarmente esposti al rischio corruttivo.

La formazione in tema di anticorruzione prevede uno stretto collegamento tra il piano triennale di formazione e il P.T.P.C.

Il presente Piano individua i seguenti livelli di formazione:

- formazione base (codice identificativo M14A): destinata al personale che opera nelle aree individuate come a rischio dal presente piano. E' finalizzata ad una sensibilizzazione generale sulle tematiche dell'etica e della legalità (anche con riferimento ai codici di comportamento). Viene impartita mediante appositi seminari destinati a responsabili e P.O. che, a loro volta, provvederanno alla formazione in house del restante personale.

Formazione tecnica (codice identificativo M14B): destinata a responsabili e P.O. che operano nelle aree con processi classificati dal presente Piano a rischio medio, alto e altissimo. Viene impartita al personale sopra indicato mediante appositi corsi anche su tematiche settoriali, in relazione al ruolo svolto.

Ai nuovi assunti o a chi entra nel settore deve essere garantito il livello di formazione base (M14A) mediante affiancamento di personale esperto interno (tutoraggio).

Il Responsabile per la Prevenzione della Corruzione, d'intesa con il Responsabile competente, individua i dipendenti che hanno l'obbligo di partecipare ai programmi di formazione.

L'attività formativa potrà essere svolta:

- in house, per mezzo del personale interno, integrato da figure professionali del Servizio "Avvocatura" e da professionalità esterne, di volta in volta individuate dal Responsabile per la Prevenzione della Corruzione, in relazione alle tematiche dell'Ufficio oggetto della formazione;
- mediante percorsi formativi avviati dalla Scuola Superiore della Pubblica Amministrazione o da altri enti specializzati.

Il Segretario Generale, d'intesa con il Responsabile competente, per attuare la rotazione del personale nel caso in cui dovessero crearsi disservizi per l'unicità delle competenze nonché per salvaguardare le abilità professionali specifiche, preventivamente, avvierà percorsi formativi ad hoc, al fine di rendere applicabile la predetta rotazione.

Normativa di riferimento:	<p>Articolo 1, commi 5 lett. b), 8, 10 lett. e, 11 della legge 190/2012 e ss.mm..</p> <p>Art. 7-bis del D.lgs 165/2001 e successive modifiche e integrazioni.</p> <p>D.P.R. 70/2013.</p> <p>Piano Nazionale Anticorruzione (P.N.A.) e successivi aggiornamenti</p>
Azioni da intraprendere:	<p>Inserimento nel piano triennale di formazione di specifica formazione in tema di anticorruzione secondo i livelli sopra indicati.</p>
Soggetti responsabili:	<p>Responsabile AA. GG. per adempimenti relativi al piano della formazione.</p> <p>Tutti i per formazione interna ai rispettivi servizi.</p>
Termine:	<p>Indicazione avvenuto adempimento in occasione della reportistica finale relativa al P.D.O./PEG o nella relazione annuale inerente il Piano.</p>
Note	<p>Misura M14A comune a tutti i livelli di rischio</p> <p>Misura M14B per i 4 livelli di rischio più elevati</p>

SCHEDA MISURA M15

Rotazione del personale addetto alle aree a rischio di corruzione

L'ente intende adeguare il proprio ordinamento alle previsioni di cui all'art. 16, comma 1, lett. I-quater), del decreto legislativo 165/2001, in modo da assicurare la prevenzione della corruzione mediante la tutela anticipata.

Si prevede la sostituzione, per rotazione tra gli incarichi, dei responsabili /Responsabili dei settori per i quali ricorra il livello di rischio medio o alto o altissimo, con cadenza di norma biennale e comunque a decorrere dalla scadenza degli incarichi in corso.

Al fine di salvaguardare il buon andamento e la continuità della gestione amministrativa, si dovrà peraltro tener conto delle specificità professionali in riferimento alle funzioni da svolgere e della limitazione della dotazione organica dell'Ente, fattori questi che potrebbero non consentire, di fatto, l'applicazione concreta, in ogni caso, del criterio della rotazione.

Quando e dove possibile sarà prevista la sostituzione, per rotazione tra gli incarichi, di tutti i responsabili di settore con cadenza biennale.

Al momento però va dato atto che la dotazione organica dell'ente è assai limitata e non consente, di fatto, l'applicazione concreta del criterio della rotazione, in quanto non esistono figure professionali perfettamente fungibili.

A tal proposito la legge di stabilità per il 2016 (legge 208/2015), al comma 221, prevede:

“(…) non trovano applicazione le disposizioni adottate ai sensi dell'articolo 1 comma 5 della legge 190/2012, ove la dimensione dell'ente risulti incompatibile con la rotazione dell'incarico dirigenziale”.

Si dà infine atto che la Conferenza unificata del 24 luglio 2013, ha previsto: “L'attuazione della mobilità, specialmente se temporanea, costituisce un utile strumento per realizzare la rotazione tra le figure professionali specifiche e gli enti di più ridotte dimensioni. In quest'ottica, la Conferenza delle regioni, l'A.N.C.I. e l'U.P.I. si impegnano a promuovere iniziative di raccordo ed informativa tra gli enti rispettivamente interessati finalizzate all'attuazione della mobilità, anche temporanea, tra professionalità equivalenti presenti in diverse amministrazioni”.

L'aggiornamento 2018 al PNA si concentra in particolar modo sulla rotazione “straordinaria” da applicarsi successivamente al verificarsi di fenomeni corruttivi.

Tale forma di rotazione è disciplinata nel d.lgs. n. 165/2001, art. 16, co. 1, lett. I-quater, secondo cui «I responsabili di uffici dirigenziali generali provvedono al monitoraggio delle attività nell'ambito delle quali è più elevato il rischio corruzione svolte nell'ufficio a cui sono preposti, disponendo, con provvedimento motivato, la rotazione del personale nei casi di avvio di procedimenti penali o disciplinari per condotte di natura corruttiva».

Al fine di valutare l'applicabilità della misura, l'amministrazione è tenuta a verificare la sussistenza:

- dell'avvio di un procedimento penale o disciplinare nei confronti del dipendente, ivi inclusi i responsabili;
- di una condotta, oggetto di tali procedimenti, qualificabile come “corruttiva” ai sensi dell'art. 16, c. 1, lett. I-quater del d.lgs. n. 165/2001.

La valutazione della condotta del dipendente da parte dell'Amministrazione è un elemento imprescindibile per poter procedere all'applicazione della misura della rotazione straordinaria. A tal fine, assume particolare rilievo l'individuazione del momento del procedimento penale in cui deve essere svolta la valutazione. Secondo l'ANAC tale momento coincide con la conoscenza della richiesta di rinvio a giudizio (artt. 405-406 e sgg. codice procedura penale) del pubblico ministero al termine delle indagini preliminari, ovvero di atto equipollente (ad esempio, nei procedimenti speciali, dell'atto che instaura il singolo procedimento come la richiesta di giudizio immediato, la richiesta di decreto penale di condanna, ovvero la richiesta di applicazione di misure cautelari).

Come rilevato dall'Autorità nel corso della propria attività istruttoria, in molti casi i dipendenti non comunicano la sussistenza di procedimenti penali a loro carico. Al riguardo, nel codice di

comportamento integrativo dell'amministrazione dovrà essere previsto l'obbligo per i dipendenti di comunicare la sussistenza, nei propri confronti, di provvedimenti di rinvio a giudizio in procedimenti penali.

L'amministrazione è tenuta alla revoca dell'incarico dirigenziale ovvero al trasferimento del dipendente ad altro ufficio nel momento in cui, all'esito della valutazione effettuata, rilevi che la condotta del dipendente oggetto del procedimento penale o disciplinare sia di natura corruttiva (art. 16, co. 1, lett. l-quater, d.lgs. 165/2001).

Il provvedimento che dispone la rotazione "straordinaria" deve sempre essere adeguatamente motivato.

La rotazione straordinaria produce i seguenti effetti a seconda del ruolo del soggetto interessato:
personale Responsabile: revoca dell'incarico dirigenziale (motivo per cui la legge prevede una motivazione rafforzata) e, se del caso, l'attribuzione di altro incarico;
personale non dirigenziale: assegnazione del dipendente ad altro ufficio o servizio.

In assenza di una chiara individuazione dei reati a seguito dei quali si debba procedere con la rotazione straordinaria, l'Aggiornamento 2018 preannuncia l'emanazione di una specifica delibera da parte dell'Autorità.

Normativa di riferimento:	articolo 1, commi 4 lett. e), 5 lett. b), 10 lett. b) della legge 190/2012 e successive modifiche e integrazioni art. 16, comma 1, lett. l-quater, del D.lgs 165/2001 e succ.modif. Intesa tra Governo, Regioni ed Enti locali sancita dalla Conferenza Unificata nella seduta del 24 luglio 2013 Piano Nazionale Anticorruzione (P.N.A.) e successivi aggiornamenti la legge di stabilità per il 2016 (legge 208/2015) comma 221
Azioni da intraprendere:	Adeguamento degli atti regolamentari di conferimento degli incarichi dirigenziali e P.O. dell'Ente secondo i criteri sopra indicati.
Soggetti responsabili:	Responsabile del settore AA.GG.
Termine:	Indicazione avvenuto adempimento in occasione della reportistica finale relativa al P.D.O./PEG o nella relazione annuale inerente il Piano
Note:	Misura specifica per il livello di rischio classificato dal presente Piano come medio o alto o altissimo

SCHEDA MISURA M16

Azioni di sensibilizzazione e rapporto con la società civile

Nell'ambito della strategia di prevenzione e contrasto della corruzione è particolarmente importante il coinvolgimento dell'utenza e l'ascolto della cittadinanza.

A tal fine una prima azione consiste nel diffondere i contenuti del presente Piano mediante pubblicazione nel sito web istituzionale per la consultazione on line da parte di soggetti portatori di interessi, sia singoli individui che organismi collettivi, ed eventuali loro osservazioni.

Normativa di riferimento:	Piano Nazionale Anticorruzione (P.N.A.) e successivi aggiornamenti
Azioni da intraprendere:	Pubblicazione nel sito istituzionale dell'Ente dello schema definitivo di Piano, nonché dell'aggiornamento annuale.
Soggetti responsabili:	Responsabile per la Prevenzione della Corruzione
Termine:	Prima dell'approvazione dell'apposita Sezione del Piano Triennale da parte della Giunta Comunale, che avviene entro il 31 gennaio di ciascun anno.
Note:	

SCHEDA MISURA M17

Monitoraggio sui modelli di prevenzione della corruzione in enti pubblici vigilati ed enti di diritto privato in controllo pubblico partecipati

Al fine di dare attuazione alle norme contenute nella legge n. 190/2012, gli enti pubblici vigilati dal Comune e gli enti di diritto privato in controllo pubblico ai quali partecipa il Comune, sono tenuti ad introdurre adeguate misure organizzative e gestionali.

Qualora questi enti si siano già dotati di modelli di organizzazione e gestione del rischio ai sensi del d.lgs. n. 231 del 2001, possono adattarli alle previsioni normative della legge 190 del 2012.

Gli enti in premessa devono nominare un responsabile per l'attuazione dei propri Piani di medio o alto o altissimo prevenzione della corruzione.

Il responsabile suddetto deve vigilare affinché non si verificano casi di pantouflage riferiti a ex dipendenti del Comune di Castrovillari.

Normativa di riferimento	D.Lgs 39/2013 e successive modifiche e integrazioni Piano Nazionale Anticorruzione (P.N.A.) e successivi aggiornamenti
Azioni da intraprendere:	Monitoraggio dell'avvenuta adozione del Piano anticorruzione e della nomina del relativo Responsabile da parte degli enti pubblici vigilati dal Comune e degli enti di diritto privato in controllo pubblico ai quali partecipa il Comune; Acquisizione di dichiarazioni attestanti le verifiche effettuate dagli enti di cui sopra in tema di pantouflage.
Soggetti responsabili:	Il Responsabile del settore AA.GG.
Termine:	Nella relazione annuale inerente il Piano, quindi annualmente con la medesima scadenza
Note:	

SCHEMA MISURA M18

Controlli amministrativi ed obblighi informativi

Al fine di prevenire e controllare il rischio derivante da possibili atti di corruzione il Segretario Generale, nell'esecuzione del controllo dell'atto, così come determinato dal "Regolamento sui Controlli Interni", in qualsiasi momento, può richiedere ai dipendenti che hanno istruito e/o adottato il provvedimento finale di dare per iscritto adeguata motivazione circa le circostanze di fatto e le ragioni giuridiche che sottendono all'adozione del provvedimento, nonché il rispetto dei termini previsti dalla legge per la conclusione dei procedimenti.

Il Segretario Generale può, in ogni momento, verificare e chiedere delucidazioni per iscritto e verbalmente a tutti i dipendenti su comportamenti che possono integrare anche solo potenzialmente corruzione e illegalità.

I Responsabili, inoltre, verificano nell'ambito del proprio Settore la corretta esecuzione dei regolamenti, protocolli e procedimenti disciplinanti le decisioni nelle attività a rischio corruzione e hanno l'obbligo di informare trimestralmente il Responsabile della prevenzione della corruzione, attestando il monitoraggio del rispetto dei tempi procedurali, la corretta applicazione degli adempimenti previsti dal presente Piano nonché il rispetto delle prescrizioni normative dettate per i procedimenti amministrativi.

Ciascun Responsabile, ogni tre mesi, deve comunicare al Segretario Generale le informazioni necessarie sui provvedimenti adottati che rientrano nei processi di cui all'allegato 1 del presente Piano come a rischio di corruzione medio o alto o altissimo. Con l'informativa dovrà essere attestata:

- la legittimità degli atti adottati (artt. 7, 8 e 9 regolamento per l'organizzazione e la disciplina dei controlli interni);
- il rispetto dei termini previsti dalla legge;
- l'intervenuto monitoraggio dei rapporti tra l'amministrazione e i soggetti che con la stessa stipulano contratti o che sono interessati a procedimenti di autorizzazione, concessione o erogazione di vantaggi economici di qualunque genere, anche verificando eventuali relazioni di parentela o affinità sussistenti tra i titolari, gli amministratori, i soci e i dipendenti degli stessi soggetti e i responsabili e i dipendenti dell'amministrazione;
- che non vi siano stati, negli ultimi tre anni, rapporti di collaborazione con soggetti privati, in qualunque modo retribuiti;
- la trasparenza dell'attività amministrativa, assicurata mediante la pubblicazione nel sito istituzionale delle informazioni determinate dal "Programma Triennale per la trasparenza e l'integrità, parte integrante del presente piano;
- l'effettiva rotazione degli incarichi, salvo quanto indicato dalla legge di stabilità per il 2016 (legge 208/2015), che al comma 221, prevede: "(...) non trovano applicazione le disposizioni adottate ai sensi dell'articolo 1 comma 5 della legge 190/2012, ove la dimensione dell'ente risulti incompatibile con la rotazione dell'incarico dirigenziale".

Normativa di riferimento	L. n. 174/2012 e successive modifiche e integrazioni
Azioni da intraprendere:	<p>I Responsabili concorrono alla definizione di misure idonee a prevenire e contrastare i fenomeni di corruzione e a controllarne il rispetto da parte dei dipendenti dell'ufficio cui sono preposti fornendo:</p> <p>le informazioni richieste dal Responsabile della prevenzione della corruzione e</p> <p>formulano specifiche proposte volte alla prevenzione del rischio corruzione;</p> <p>l'informativa sull'acquisizione in economia di beni e servizi (cottimo fiduciario e amministrazione diretta).</p> <p>Ciascun Responsabile presenta, entro il 30 novembre di ciascun anno, al Responsabile della prevenzione della corruzione una relazione dettagliata sulle attività poste in essere in attuazione delle regole di legalità ed integrità indicate nel presente Piano.</p>
Soggetti responsabili:	Tutti i Responsabile dei settori.
Note:	Misura comune a tutti i livelli di rischio individuati dal presente Piano

Il monitoraggio e le azioni di risposta

La gestione del rischio si completa con la successiva azione di monitoraggio finalizzata alla verifica dell'efficacia delle misure di prevenzione adottate e, quindi, alla successiva messa in atto di eventuali ulteriori strategie di prevenzione.

Tale azione è attuata dagli stessi soggetti che partecipano al processo di gestione del rischio, in stretta connessione con il sistema di programmazione e di controllo.

Ai sensi dell'articolo 1, comma 14, della legge n. 190 del 2012, il Responsabile della prevenzione della corruzione entro il 15 dicembre di ogni anno redige una relazione sull'attività svolta nell'ambito della prevenzione e contrasto della corruzione.

Qualora l'organo di indirizzo politico lo richieda oppure il Responsabile stesso lo ritenga opportuno, quest'ultimo riferisce direttamente sull'attività svolta.

La relazione viene trasmessa alla Giunta Comunale e pubblicata sul sito web istituzionale dell'Ente.

Tale documento dovrà contenere:

- la reportistica delle misure anticorruzione come rilevata nel processo di performance (e quindi quelle del penultimo anno);
- le considerazioni ed eventuali proposte del Responsabile della prevenzione della corruzione sull'efficacia delle previsioni del P.T.P.C., incluse eventuali proposte di modifica.

Le misure di prevenzione di cui al presente Piano costituiscono obiettivi del piano della performance.

Anche le misure relative al Programma Triennale per la Trasparenza e l'Integrità costituiscono obiettivi del piano della performance, con relativa reportistica che coinvolge il R.P.C, nonché il Organo Indipendente di Valutazione.

Poiché il Piano Nazionale Anticorruzione prevede che il P.T.P.C, riporti le iniziative e le misure intraprese per la prevenzione durante l'anno, si precisa che, nel corso del predetto anno 2023, l'attività svolta a riguardo si é concretizzata nella predisposizione del presente Piano e del Programma triennale per la Trasparenza e l'Integrità a cura del Responsabile della Trasparenza.

L'Ente adotta inoltre adeguate misure di monitoraggio al fine di verificare periodicamente la corretta applicazione delle norme di legge e dei regolamenti nei procedimenti amministrativi, nonché il rispetto di quanto indicato nella presente sezione del Piao. Inoltre si dovrà prestare attenzione a:

- analisi e verifica della completezza dei regolamenti del Comune di Castrovillari in vigore ed armonizzazione ed integrazione degli stessi in ossequio ai principi della legge n. 190 del 2012 e delle ulteriori novità normative;
- analisi ed eventuale rivisitazione dei processi amministrativi;
- verifica dell'attuazione della normativa in materia di conflitto di interessi di cui all'art. 6-bis della legge 7 agosto 1990, n. 241, introdotto dal comma 41 dell'art. 1 della legge 6 novembre 2012, n. 190, nonché in materia di inconferibilità ed incompatibilità di cui al decreto legislativo 8 aprile 2013, n. 39;
- controllo del rispetto dei termini previsti dalla legge o dai regolamenti per la conclusione dei procedimenti e la tempestiva rimozione di eventuali anomalie;
- costante monitoraggio dei rapporti tra il Comune di Castrovillari e i soggetti che con lo stesso stipulano contratti o che sono interessati in procedimenti di autorizzazione, concessione o erogazione di vantaggi economici di qualunque genere, anche verificando eventuali relazioni di parentela o affinità tra i titolari, gli amministratori, i soci e i dipendenti degli stessi soggetti e i responsabili e i dipendenti del Comune di Castrovillari.

Ai fini dell'attuazione delle suddette misure, il Responsabile della prevenzione della corruzione valuta le relazioni e le dichiarazioni trasmessegli dai referenti sull'attuazione delle misure previste e sopra indicate .

Egli inoltre può:

- richiedere ai dipendenti che hanno istruito e/o adottato il provvedimento finale, di dare per iscritto adeguata motivazione circa le circostanze di fatto e di diritto sottese all'adozione del provvedimento;
- chiedere delucidazioni per iscritto o verbalmente a tutti i dipendenti su comportamenti che possano integrare anche solo potenzialmente corruzione e illegalità;
- effettuare controlli mediante ispezioni e verifiche a campione presso le strutture maggiormente esposte al rischio per valutare la legittimità e correttezza dei procedimenti amministrativi in corso o già definiti;
- valutare eventuali segnalazioni di situazioni potenzialmente a rischio di corruzione provenienti da soggetti esterni o interni al Comune a condizione che esse siano sufficientemente circostanziate e comunicate tramite posta elettronica certificata all'indirizzo:

protocollo@pec.comune.castrovillari.cs.it o posta elettronica istituzionale dell'Ente (per il personale dipendente) al seguente indirizzo: segretario@comune.castrovillari.cs.it

Il monitoraggio del rispetto dei termini di conclusione dei procedimenti è oggetto del più ampio programma di misurazione e valutazione della performance individuale e collettiva e di controllo della gestione.

Elenco misure di prevenzione di cui all'allegato 4 del P.N.A., ulteriori e diverse da quelle obbligatorie per legge, considerate in un'ottica strumentale alla riduzione del rischio di corruzione.

La seguente elencazione ha carattere meramente esemplificativo e si riferisce a misure di prevenzione diverse da quelle obbligatorie per legge:

- Intensificazione dei controlli a campione sulle dichiarazioni sostitutive di certificazione e di atto notorio rese dai dipendenti e dagli utenti ai sensi degli artt. 46-49 del d.P.R. n. 445 del 2000 (artt. 71 e 72 del d.P.R. n. 445 del 2000).

Razionalizzazione organizzativa dei controlli di cui al punto a), mediante potenziamento del servizio ispettivo dell'amministrazione (art. 1, comma 62, l. n. 662 del 1996) rispetto a tutte le verifiche sulle dichiarazioni (art. 72 d.P.R. n. 445 del 2000).

Promozione di convenzioni tra amministrazioni per l'accesso alle banche dati istituzionali contenenti informazioni e dati relativi a stati, qualità personali e fatti di cui agli artt. 46 e 47 del d.P.R. n. 445 del 2000, disciplinando le modalità di accesso ai dati da parte delle amministrazioni procedenti senza oneri a loro carico (art. 58, comma 2, d.lgs. n. 82 del 2005).

Affidamento delle ispezioni, dei controlli e degli atti di vigilanza di competenza dell'amministrazione ad almeno due dipendenti abbinati secondo rotazione casuale.

Previsione della presenza di più funzionari in occasione dello svolgimento di procedure o procedimenti - sensibili-, anche se la responsabilità del procedimento o del processo è affidata ad un unico funzionario.

Individuazione di -orari di disponibilità- dell'U.P.D. durante i quali i funzionari addetti sono disponibili ad ascoltare ed indirizzare i dipendenti dell'amministrazione su situazioni o comportamenti, al fine di prevenire la commissione di fatti corruttivi e di illeciti disciplinari (art. 15, comma 3, d.P.R. n. 62 del 2013).

Pubblicazione sul sito internet dell'amministrazione di casi esemplificativi anonimi, tratti dall'esperienza concreta dell'amministrazione, in cui si prospetta il comportamento non adeguato, che realizza l'illecito disciplinare, e il comportamento che invece sarebbe stato adeguato, anche sulla base dei pareri resi dalla C.i.V.I.T. (ora A.N.AC.) ai sensi dell'art. 1, comma 2, lett. d), della l. n. 190 del 2012.

Introduzione di procedure che prevedano che i verbali relativi ai servizi svolti presso l'utenza debbano essere sempre sottoscritti dall'utente destinatario.

In caso di delega di potere, programmazione ed effettuazione di controlli a campione sulle modalità di esercizio della delega.

Regolazione dell'esercizio della discrezionalità nei procedimenti amministrativi e nei processi di attività, mediante circolari o direttive interne, in modo che lo scostamento dalle indicazioni generali debba essere motivato; creazione di flussi informativi su deroghe e sugli scostamenti.

Prevedere meccanismi di raccordo tra i servizi competenti a gestire il personale (mediante consultazione obbligatoria e richiesta di avviso dell'U.P.D.) al fine di consentire la valutazione complessiva dei dipendenti anche dal punto di vista comportamentale, in particolare stabilendo un raccordo tra l'ufficio di appartenenza del dipendente, il servizio del personale competente al rilascio di autorizzazioni allo svolgimento di incarichi extraistituzionali e l'U.P.D.. Ciò con l'obiettivo di far acquisire rilievo alle situazioni in cui sono state irrogate sanzioni disciplinari a carico di un soggetto ovvero si sta svolgendo nei suoi confronti un procedimento disciplinare al fine:

- della preclusione allo svolgimento di incarichi aggiuntivi o extraistituzionali e della valutazione della performance e del riconoscimento della retribuzione accessoria ad essa collegata (la commissione di illecito disciplinare o comunque l'esistenza di un procedimento disciplinare pendente viene considerata – anche in relazione alla tipologia di illecito – ai fini del conferimento di incarichi aggiuntivi e/o dell'autorizzazione allo svolgimento di incarichi extra-istituzionali; l'irrogazione di sanzioni disciplinari costituisce un elemento di ostacolo alla valutazione positiva per il periodo di riferimento e, quindi, alla corresponsione di trattamenti accessori collegati).

Svolgimento di incontri e riunioni periodiche tra responsabili competenti in settori diversi per finalità di aggiornamento sull'attività dell'amministrazione, circolazione delle informazioni e confronto sulle soluzioni gestionali.

Nell'ambito delle risorse disponibili, informatizzazione del servizio di gestione del personale.

Nell'ambito delle risorse disponibili, creazione di meccanismi di raccordo tra le banche dati istituzionali dell'amministrazione, in modo da realizzare adeguati raccordi informativi tra i vari settori dell'amministrazione.

21.1. Ulteriori misure di prevenzione della corruzione

I cittadini e gli imprenditori che si rivolgono alla Comune per ottenere un provvedimento od un atto dovranno sottoscrivere una dichiarazione, su modulo predisposto, con la quale si impegnano:

- a non offrire somme di denaro o qualsiasi altra ricompensa, vantaggio o beneficio, anche di modico valore, sia direttamente che indirettamente tramite intermediari al fine del rilascio del provvedimento autorizzativo oppure abilitativo o concessorio o al fine di distorcere l'espletamento corretto della successiva attività o valutazione da parte dell'Amministrazione;
- a denunciare immediatamente alle Forze dell'ordine ogni illecita richiesta di denaro o altra utilità ovvero offerte di protezione o estorsione di qualsiasi natura che venga avanzata nei confronti di propri rappresentanti o dipendenti, di familiari dell'imprenditore o di eventuali soggetti legati all'impresa da rapporti professionali;
- a comunicare ogni variazione delle informazioni riportate nei certificati Camerali concernenti la compagine sociale;
- a richiedere le informazioni Prefettizie di cui all'art. 10 del D.P.R. n. 252/98 per le imprese fornitrici e appaltatrici con cui stipulano, per l'esecuzione dei lavori o per la prestazione di servizi o forniture connessi

al provvedimento autorizzativo oppure abilitativo oppure concessorio, contratti privati di importo superiore ad € 100.000,00;

- ad autorizzare l'utilizzo dei propri dati personali per i fini istituzionali del Comune;
 - ad indicare eventuali relazioni di parentela o affinità sussistenti tra i titolari, gli amministratori, i soci ed i dipendenti degli stessi soggetti ed i responsabili ed i dipendenti dell'amministrazione;
 - a dichiarare di non aver concluso contratti di lavoro subordinato o autonomo e comunque di non aver attribuito incarichi ad ex dipendenti che hanno esercitato poteri autoritativi o negoziali per conto delle pubbliche amministrazioni nei loro confronti per il triennio successivo alla cessazione del rapporto.
2. I Responsabili procedono, con decorrenza dall'1/03/2014, almeno sei mesi prima della scadenza dei contratti aventi per oggetto la fornitura dei beni e servizi e lavori, alla indicazione delle procedure di selezione secondo le modalità indicate dal d.lgs. n. 163/2006.
 3. I Responsabili sono tenuti, inoltre, ad indicare al Segretario Generale l'elenco delle forniture di beni e servizi da appaltare nei dodici mesi successivi.
 4. Il Responsabile del Settore AA.GG. ha l'obbligo di contenere, ai sensi di legge, gli incarichi dirigenziali a contratto nella misura massima percentuale dei posti effettivamente coperti della dotazione organica della qualifica dirigenziale.
 5. Entro sei mesi dall'adozione del presente Piano, le deliberazioni e le determinazioni dovranno essere redatte in formato digitale e automaticamente numerate e trasmesse per la pubblicazione.
 6. E' stabilita la presenza di due funzionari scelti tra i dipendenti, a caso e con rotazione, dal Segretario Generale, durante lo svolgimento di procedure concorsuali, d'esami, scelta del contraente o comunque in tutte quelle procedure che prevedono discrezionalità di scelta.

Le responsabilità

Per come già richiamate all'inizio della precedente sezione, si sottolinea come a fronte delle azioni che il responsabile della prevenzione dovrà porre in essere sono previste corrispondenti responsabilità.

In particolare, l'articolo 1 della legge n. 190/2012:

- al comma 8 stabilisce che "la mancata predisposizione del piano e la mancata adozione delle procedure per la selezione e la formazione dei dipendenti costituiscono elementi di valutazione della responsabilità dirigenziale";
- al comma 12 prevede che, in caso di commissione all'interno dell'amministrazione di un reato di corruzione accertato con sentenza passata in giudicato, il R.P.C. risponde per responsabilità dirigenziale, sul piano disciplinare, oltre che per il danno erariale e all'immagine della pubblica amministrazione, salvo provi di avere predisposto, prima della commissione del fatto, il piano triennale di prevenzione della corruzione e di aver vigilato sul funzionamento e sull'osservanza dello stesso, nonché di aver osservato le prescrizioni di cui ai commi 9 e 10 del medesimo art. 1; al comma 14, individua inoltre un'ulteriore ipotesi di responsabilità dirigenziale nel caso di ripetute violazioni delle misure di prevenzione previste dal piano nonché, in presenza delle medesime circostanze, una fattispecie di illecito disciplinare per omesso controllo.

Specifiche corrispondenti responsabilità sono previste a carico del Responsabile della trasparenza e dei Responsabili con riferimento agli obblighi posti dalla normativa in materia di trasparenza. In particolare:

L'articolo 1, comma 33, della legge n. 190 del 2012 stabilisce che la mancata o incompleta pubblicazione, da parte delle pubbliche amministrazioni, delle informazioni di cui al comma 31 costituisce violazione degli standard qualitativi ed economici ai sensi dell'articolo 1, comma 1, del d.lgs. n. 198 del 2009 e va valutata come responsabilità dirigenziale ai sensi dell'articolo 21 del d.lgs. n. 165 del 2001. Eventuali ritardi nell'aggiornamento dei contenuti sugli strumenti informatici sono sanzionati a carico dei responsabili del servizio.

L'articolo 46, comma 1, del decreto legislativo n. 33 del 2013 prevede che "l'inadempimento degli obblighi di pubblicazione previsti dalla normativa vigente o la mancata predisposizione del Programma triennale per la trasparenza e l'integrità costituiscono elemento di valutazione della responsabilità dirigenziale, eventuale causa di responsabilità per danno all'immagine dell'amministrazione e sono comunque valutati ai fini della corresponsione della retribuzione di risultato e del trattamento accessorio collegato alla performance individuale dei responsabili".

La responsabilità dei dipendenti per violazione delle misure di prevenzione

Le misure di prevenzione e contrasto alla corruzione trasfuse nel presente Piano devono essere rispettate da tutti i dipendenti, compresi i Responsabili.

L'articolo 1, comma 14, della legge n. 190 del 2012 dispone infatti che: "La violazione, da parte dei dipendenti dell'amministrazione, delle misure di prevenzione previste dal piano costituisce illecito disciplinare".

Con particolare riferimento ai responsabili, a detta responsabilità disciplinare si aggiunge quella dirigenziale.

La responsabilità dei responsabili per omissione totale o parziale o per ritardi nelle pubblicazioni prescritte

L'art. 1, comma 33, della L. n. 190/2012 stabilisce che la mancata o incompleta pubblicazione, da parte delle pubbliche amministrazioni, delle informazioni di cui al comma 31:

- costituisce violazione degli standard qualitativi ed economici ai sensi dell'art. 1 comma 1 del D.Lgs. n. 198 del 2009;
- va valutata come responsabilità dirigenziale ai sensi dell'art. 21 del D.Lgs. n. 165 del 2001;
- eventuali ritardi nell'aggiornamento dei contenuti sugli strumenti informatici sono sanzionati a carico dei responsabili del Settore/Servizio.

Gli obiettivi per la prevenzione della corruzione e la trasparenza

La fase di identificazione e progettazione delle misure di prevenzione è finalizzata alla individuazione degli interventi organizzativi volti a ridurre o neutralizzare il rischio di corruzione, sulla base delle priorità emerse in sede di valutazione degli eventi rischiosi.

Si riporta di seguito la programmazione delle misure "generali" di prevenzione della corruzione e trasparenza.

MISURA	AZIONI	TEMPI DI REALIZZAZIONE	RESPONSABILI	INDICATORE DI REALIZZAZIONE
Accesso civico "semplice", Accesso civico "generalizzato", Accesso "documentale"	1. Monitoraggio delle richieste di accesso civico generalizzate pervenute e verifica del rispetto degli obblighi di legge	Per tutta la validità del presente Piano	RPCT	Registro delle richieste di accesso civico pervenute
Codice di comportamento	1. Aggiornamento del Codice di comportamento integrativo	Entro il 31/12/2024	RPCT	Codice di comportamento integrativo approvato
	2. Formazione del personale in materia di codice di comportamento	Entro il 31/12 di ogni anno	RPCT	Almeno i Dirigenti e le PO (100% Dirigenti e PO)
	3. Monitoraggio della conformità del comportamento dei dipendenti alle previsioni del Codice	Entro il 15/12 di ogni anno	Responsabili	N. sanzioni applicate nell'anno Riduzione/aumento sanzioni rispetto all'anno precedente
Astensione in caso di conflitto d'interesse	1. Segnalazione a carico dei dipendenti di ogni situazione di conflitto anche potenziale	Tempestivamente e con immediatezza	I Responsabili sono responsabili della verifica e del controllo nei confronti dei dipendenti	N. Segnalazioni/N. Dipendenti N Controlli/N. Dipendenti
	2. Segnalazione da parte dei dirigenti al responsabile della Prevenzione	Tempestivamente e con immediatezza	RPCT	N. Segnalazioni volontarie/N. Dirigenti N. Controlli/N.

	di eventuali conflitti di interesse anche potenziali			Dirigenti
Rotazione personale del	1. Rotazione personale e mansioni	Per tutto il triennio di validità del presente Piano	RPCT	Intercambiabilità nelle singole mansioni tra più dipendenti, in modo da creare più dipendenti con le competenze sui singoli procedimenti
	2. Segregazione funzioni	Per tutto il triennio di validità del presente Piano	RPCT	Suddivisione delle fasi procedurali del controllo e dell'istruttoria con assegnazione mansioni relative a soggetti diversi. Affidare le mansioni riferite al singolo procedimento a più dipendenti in relazione a tipologie di utenza (es. cittadini singoli/persone giuridiche) o fasi del procedimento (es. protocollazione istanze/istruttoria/ste sura provvedimenti/controllo Ili).
Conferimento autorizzazioni incarichi	1. Divieto assoluto di svolgere incarichi anche a titolo gratuito senza la preventiva autorizzazione	Sempre ogni qualvolta si verifici il caso	Tutti i dipendenti	N. richieste/N. dipendenti N. sanzioni disciplinari per mancata comunicazione/N. dipendenti

	2. Applicazione delle procedure di autorizzazione previste dal Codice di comportamento integrativo dei dipendenti	Sempre ogni qualvolta si verifici il caso	Tutti i dipendenti	N. richieste/N. dipendenti N. sanzioni disciplinari per mancata comunicazione/N. dipendenti
Inconferibilità per incarichi dirigenziali	1. Obbligo di acquisire preventiva autorizzazione prima di conferire l'incarico	Sempre prima di ogni incarico	Soggetti responsabili dell'istruttoria del provvedimento finale della nomina o del conferimento dell'incarico Ufficio personale per controlli a campione	N. dichiarazioni/N. incarichi (100%) N. verifiche/N. dichiarazioni (100%)
	2. Obbligo di aggiornare la dichiarazione	Annualmente	Ufficio personale per controlli a campione e acquisizione Casellario Giudiziario e Carichi Pendenti	N. verifiche/N. dichiarazioni (100%)
Svolgimento di attività successiva alla cessazione dal servizio (Pantouflage)	1. Previsione nei bandi di gara o negli atti prodromici all'affidamento di appalti pubblici, tra i requisiti generali di partecipazione previsti a pena di esclusione e oggetto di specifica dichiarazione da parte dei concorrenti, la condizione alla quale l'operatore economico	Per tutta la durata del Piano	Uffici che effettuano gli affidamenti	Verifica in sede di controllo successivo di regolarità amministrativa

	abbia stipulato contratti di lavoro o comunque attribuito incarichi a ex dipendenti pubblici, in violazione dell'art. 53, co. 16-ter, del d.lgs. n. 165/2001			
	2. Obbligo per ogni contraente e appaltatore, ai sensi del DPR 445/2000, all'atto della stipula del contratto di rendere una dichiarazione circa l'insussistenza delle situazioni di lavoro o dei rapporti di collaborazione di cui sopra	Al momento della stipula del contratto	Uffici che effettuano gli affidamenti	Verifica in sede di controllo successivo di regolarità amministrativa
	3. Obbligo per tutti i dipendenti, al momento della cessazione dal servizio, di sottoscrivere una dichiarazione con cui si impegnano al rispetto delle disposizioni dell'art. 53, co. 16-ter, del d.lgs. n. 165/2001 (divieto di pantouflage)	Per tutta la durata del Piano	Ufficio del personale	N. dipendenti cessati/N. dichiarazioni (100%)
Tutela del dipendente che effettua segnalazioni di illecito	1. Monitoraggio della attuazione della Misura	Entro il 15/12 di ogni anno	RPCT	N. segnalazioni/N. dipendenti N. illeciti/N. segnalazioni

Formazione	1. Realizzazione di corsi di formazione in materia di prevenzione della corruzione, trasparenza e codice di comportamento	Entro il 15/12 di ogni anno	RPCT	N. corsi realizzati
Formazione di Commissioni, assegnazione agli uffici e conferimento di incarichi in caso di condanna penale per delitti contro la PA	1. Acquisizione della dichiarazione di assenza di cause ostative ai sensi dell'art. 35-bis del D.lgs. n. 165/2001	Tutte le volte che si deve conferire un incarico o fare un'assegnazione	Responsabili per dipendenti RPCT per i Responsabili	N. Controlli/N. Nomine o Conferimenti
Indice di trasparenza calcolato sulla base dell'attestazione annuale dell'Organismo di valutazione	PUBBLICAZIONE	Per tutta la validità del Piano	Dirigenti/responsabili della pubblicazione dei dati	Valore medio come attestato dall'Organismo di valutazione > 1,2
	COMPLETEZZA DEL CONTENUTO			Valore medio come attestato dall'Organismo di valutazione > 1,7
	COMPLETEZZA RISPETTO AGLI UFFICI			
	AGGIORNAMENTO			
APERTURA FORMATO				

Monitoraggio sull' idoneità e attuazione delle misure di prevenzione della corruzione

In attuazione degli indirizzi contenuti nel PNA, si procederà al monitoraggio dell'implementazione delle misure contenute nel presente piano per prevenire/contrastare i fenomeni di corruzione attraverso la definizione di un sistema di reportistica che consenta al RPCT di poter osservare costantemente l'andamento dei lavori e di intraprendere le iniziative più adeguate in caso di scostamenti.

Concorrono a garantire l'azione di monitoraggio, oltre al RPCT, i Dirigenti, limitatamente alle strutture ricomprese nell'area di rispettiva pertinenza e l'Organismo di valutazione, nell'ambito dei propri compiti di vigilanza.

Al fine di garantire l'efficace attuazione e l'adeguatezza del Piano e delle relative misure si intende implementare un processo di monitoraggio annuale.

Dell'attività di monitoraggio si darà conto nella Relazione predisposta dal RPCT entro il 15 dicembre di ogni anno o diversa scadenza stabilita dall'ANAC.

Programmazione della trasparenza

Alla corretta attuazione delle disposizioni in materia di trasparenza concorrono il Responsabile della prevenzione della corruzione e della trasparenza e tutte le strutture dell'Amministrazione attraverso i rispettivi Dirigenti/Responsabili di Settore.

Nella tabella di cui all'Allegato del presente Piano, sono riportati i flussi informativi necessari a garantire l'individuazione/elaborazione, la trasmissione e la pubblicazione dei dati nonché il sistema di monitoraggio sull'attuazione degli stessi.

SEZIONE PROGRAMMA TRASPARENZA 2024-2026

Premessa

Con D.Lgs. 14 marzo 2013, n. 33 - Riordino della disciplina riguardante gli obblighi di pubblicità, trasparenza e diffusione di informazioni da parte delle pubbliche amministrazioni - pubblicato sulla Gazzetta Ufficiale n. 80 del 5 aprile 2013, è stato operato un riordino in un unico corpo normativo della disciplina sulla trasparenza e sono state emanate nuove e differenti norme in materia.

La trasparenza, oggetto di disciplina del Programma, quale diritto dei cittadini a un'accessibilità totale alle informazioni pubbliche da garantire prevalentemente attraverso lo strumento dell'accesso telematico, sta assumendo un'importanza fondamentale per le amministrazioni pubbliche. La L. 6 novembre 2012, n. 190, "Disposizioni per la prevenzione e la repressione della corruzione e dell'illegalità nella pubblica amministrazione", entrata in vigore il 28 novembre 2012, ha fatto del principio di trasparenza uno degli assi portanti delle politiche di prevenzione della corruzione.

In attuazione della delega contenuta nella L. 6 novembre 2012, n. 190, il predetto D.Lgs. 14 marzo 2013, n. 33, nel ribadire che la trasparenza è intesa come accessibilità totale delle informazioni concernenti l'organizzazione e l'attività delle pubbliche amministrazioni, ha evidenziato che essa è finalizzata alla realizzazione di una amministrazione aperta e al servizio del cittadino.

Il D.Lgs. 14 marzo 2013, n. 33 è stato di rilevante impatto sull'intera disciplina della trasparenza. In sintesi, tale provvedimento:

- ha complessivamente operato una sistematizzazione dei principali obblighi di pubblicazione vigenti, introducendone anche di nuovi;
- ha disciplinato per la prima volta l'istituto dell'accesso civico;
- è intervenuto sui Programmi triennali per la trasparenza e l'integrità, modificando la disciplina recata dall'art. 11 del D.Lgs. 27 ottobre 2009, n. 150, anche al fine di coordinare i contenuti del Programma con quelli del Piano triennale di prevenzione della corruzione e del Piano della performance;
- ha sancito, per tutte le pubbliche amministrazioni, compresi gli Enti Locali, l'obbligo di adozione del Programma triennale per la trasparenza e l'integrità, al fine anche di dare organicità ai dati pubblicati o da pubblicare sul proprio sito istituzionale;
- ha precisato i compiti e le funzioni dei Responsabili della Trasparenza;
- ha previsto la creazione della sezione "Amministrazione Trasparente", che sostituisce la precedente sezione "Trasparenza, valutazione e merito";
- ha implementato il sistema dei controlli e delle sanzioni sull'attuazione delle norme in materia di trasparenza.

Il Comune di Castrovillari, nel dare attuazione alla nuova normativa sulla trasparenza, intende garantire le libertà individuali e collettive, nonché i diritti civili, politici e sociali, integrare il diritto ad una buona amministrazione e concorrere alla realizzazione di un'amministrazione aperta e al servizio del cittadino. La trasparenza, nel rispetto delle disposizioni in materia di segreto di Stato, di segreto d'ufficio, di segreto statistico e di protezione dei dati personali, concorre ad attuare il principio democratico e i principi costituzionali di eguaglianza, di imparzialità, buon andamento, responsabilità, efficacia ed efficienza nell'utilizzo di risorse pubbliche, integrità e lealtà nel servizio alla nazione. Essa è condizione di garanzia delle libertà individuali e collettive, nonché dei diritti civili, politici e sociali, integra il diritto ad una buona amministrazione e concorre alla realizzazione di una amministrazione aperta, al servizio del cittadino.

Il Programma triennale ed i suoi obiettivi sono formulati in collegamento con la programmazione strategica e operativa dell'Amministrazione, definita in via generale nel Piano della performance e negli analoghi strumenti di programmazione.

Gli aspetti di maggior rilievo del Programma, possono essere riassunti nei seguenti punti:

- viene regolamentato il nuovo e fondamentale istituto dell'Accesso civico; in tale ottica, sul sito istituzionale del Comune viene resa accessibile e facilmente consultabile una sezione apposita denominata "Amministrazione Trasparente" in cui sono pubblicati documenti, informazioni o dati per un periodo di cinque anni a cui il cittadino deve avere libero accesso;

- vengono individuate le categorie di atti e documenti oggetto degli obblighi di pubblicazione e vengono regolamentati nel dettaglio ed adeguati alle nuove previsioni di legge i periodi di pubblicazione degli stessi;
- viene definita la tempistica di attuazione degli adempimenti relativi ad obblighi di trasparenza;
- vengono introdotti gli obblighi in materia di pubblicazione della condizione reddituale e patrimoniale dei componenti degli organi di indirizzo politico nonché delle loro nomine;
- viene introdotta la disciplina di pubblicazione degli atti di concessione di sovvenzione, contributi, sussidi, in ossequio alla nuova disciplina normativa ed in considerazione dell'abrogazione dell'art. 18 del D.L. 22 giugno 2012, n. 83, convertito con modificazioni dalla L. 4 aprile 2012, n. 35;
- viene ribadito che i documenti, le informazioni e i dati oggetto di pubblicazione obbligatoria ai sensi della normativa vigente, costituiscono dati di tipo aperto, ai sensi dell'art. 68 del Codice dell'amministrazione digitale.

La redazione del Programma è stata effettuata dal Segretario Generale, per il necessario raccordo con la sezione del Piao circa le misure di prevenzione della corruzione, con l'ausilio dell'Amministrazione comunale e dei Responsabili dei Dipartimenti/Settori e/o Servizi maggiormente interessati alla definizione ed attuazione degli obblighi di cui al presente programma.

In linea di massima si conferma l'impianto già esistente per come da ultimo approvato con deliberazione di Giunta Comunale n.59 del 03/05/2022, fermo restando gli aggiornamenti per come disposto dal PNA 2022 su alcuni ambiti specifici ,a seguito della Deliberazione ANAC n. 7 del 17 Gennaio 2023, ma soprattutto sulla base dell'aggiornamento al PNA 2023 con deliberazione Anac n. 605 del 19 dicembre 2023.

Pertanto per tutti gli aspetti non modificati inerenti il Programma Triennale per la Trasparenza e l'integrità 2024-2026 si rimanda a quanto già riportato nella precedente sezione del Piano ed al seguente link:

https://www.comune.castrovillari.cs.it/attachments/article/136/PIAO_2023-SitoWeb.pdf

Il Programma è conforme, per quanto compatibile, alle indicazioni contenute nelle Linee guida per la predisposizione del Programma triennale per la trasparenza e l'integrità adottate con Deliberazioni n. 105 del 2010, n. 2 del 2012 e nn. 50, 59, 65, 66 e 71 del 2013 dalla Commissione per la Valutazione, la Trasparenza e l'Integrità delle amministrazioni pubbliche (CIVIT) - adesso A.N.AC. (Autorità Nazionale Anticorruzione) - e alle linee guida dell'ANCI adottate il 31 ottobre 2012 in materia ed alla normativa di settore successivamente intervenuta.

A seguito dell'approvazione del Dlgs 97/2016 viene implementato in particolare per quanto riguarda l'Amministrazione trasparente e l'istituto dell'accesso civico.

Infatti, come già precedentemente accennato il 14 marzo 2013, in esecuzione alla delega contenuta nella legge 190/2012 (articolo 1 commi 35 e 36), il Governo ha approvato il decreto legislativo 33/2013 di "Riordino della disciplina riguardante gli obblighi di pubblicità, trasparenza e diffusione di informazioni da parte delle pubbliche amministrazioni". Con il d.lgs. numero 97/2016 è stata modificata sia la legge "anticorruzione" che il "decreto trasparenza".

Oggi questa norma è intitolata "Riordino della disciplina riguardante il diritto di accesso civico e gli obblighi di pubblicità, trasparenza e diffusione di informazioni da parte delle pubbliche amministrazioni".

l'istituto dell'accesso civico, estremamente potenziato rispetto alla prima versione del decreto legislativo 33/2013;

l'Amministrazione Trasparente, cioè la pubblicazione, sull'apposita sezione del sito internet del nostro comune, di documenti, informazioni e dati concernenti l'organizzazione e l'attività delle pubbliche amministrazioni.

Questi due istituti sono senza dubbio la misura più concreta ed utile al fine dell'implementazione della cultura e delle buone pratiche contro la corruzione delineato dal legislatore della legge 190/2012.

L'articolo 1 del d.lgs. 33/2013, rinnovato dal d.lgs. 97/2016 prevede infatti:

"La trasparenza è intesa come accessibilità totale dei dati e documenti detenuti dalle pubbliche amministrazioni, allo scopo di tutelare i diritti dei cittadini, promuovere la partecipazione degli interessati

all'attività amministrativa e favorire forme diffuse di controllo sul perseguimento delle funzioni istituzionali e sull'utilizzo delle risorse pubbliche.”.

ACCESSO CIVICO: PROCEDURA

Per quanto riguarda la procedura di accesso civico, operativamente il cittadino pone l'istanza di accesso identificando i dati, le informazioni o i documenti richiesti.

Può attuarlo anche telematicamente rivolgendosi:

- all'ufficio che detiene i dati, le informazioni o i documenti;
- al responsabile della prevenzione della corruzione e della trasparenza (qualora abbia a oggetto dati, informazioni o documenti oggetto di pubblicazione obbligatoria ma non presenti sul sito) e che comunque mantiene un ruolo di controllo e di verifica;

Il responsabile a cui viene inoltrata l'istanza dovrà valutarne l'ammissibilità non più sulla base delle motivazioni o di un eventuale interesse soggettivo, ma solo riguardo l'assenza di pregiudizio a interessi giuridicamente rilevanti, facendo riferimento anche alle Linee Guida ANAC – Garante Privacy.

Il tutto deve svolgersi ordinariamente al massimo entro 30 giorni.

Se l'amministrazione individua soggetti contro-interessati (ossia altri soggetti pubblici o privati con interessi giuridicamente rilevanti), dovrà darne comunicazione a questi.

Essi avranno 10 giorni per motivare una loro eventuale opposizione alla richiesta di accesso.

L'amministrazione dovrà quindi accertare la fondatezza o meno delle motivazioni e della presenza dell'interesse dei terzi da tutelare.

Qualora l'amministrazione ravvisi la fondatezza e la necessità di diniego di accesso, provvederà a darne comunicazione a chi ha presentato l'istanza motivando tale decisione.

Il richiedente può presentare richiesta di riesame al responsabile della prevenzione della corruzione e della trasparenza, che deciderà con provvedimento motivato eventualmente sentito anche il Garante per la protezione dei dati personali.

In ultima istanza, il richiedente potrà proporre ricorso al tribunale amministrativo regionale o al difensore civico. Ovviamente anche il contro interessato potrà ricorrere con le medesime modalità al difensore civico.

OBBLIGHI DI PUBBLICAZIONE E RESPONSABILITA'

Il Responsabile della Trasparenza, che è compreso nel ruolo del Responsabile alla prevenzione della corruzione, ha il compito di:

- provvedere alle specifiche misure di monitoraggio sull'attuazione degli obblighi di trasparenza;
- controllare l'adempimento da parte dell'Ente degli obblighi di pubblicazione previsti dalla normativa, assicurando la completezza, la chiarezza e l'aggiornamento delle informazioni pubblicate;
- segnalare al Sindaco e, nei casi più gravi, all'Autorità nazionale anticorruzione i casi di mancato o ritardato adempimento degli obblighi di pubblicazione, ai fini dell'attivazione del procedimento disciplinare e delle altre forme di responsabilità;
- controllare ed assicurare la regolare attuazione dell'accesso civico.

L'Allegato “Mappa trasparenza_2024” al presente atto definisce gli obblighi di pubblicazione vigenti ai sensi del D.Lgs. n. 97/2016, nonché alle successive modifiche ed integrazioni a seguito della Delibera Anac n. 7/2023 e n. 615 del 19 dicembre 2023.

Considerato che la BDNCP dal 1° gennaio 2024 assicura la pubblicazione dei dati individuati all'a t. 28, co. 3, del nuovo codice, tra cui quelli già previsti dall'art. 1, co. 32, della legge 190/2012 pertanto abrogato dal nuovo codice, per come indicato e chiarito dall'ANAC:

- Non è più prevista, per alcuna procedura contrattuale, la predisposizione del file XML e l'invio ad ANAC della PEC, entro il 31 gennaio, con indicazione del luogo di pubblicazione di detto file; di conseguenza, perdono di efficacia le relative specifiche tecniche che disciplinavano le modalità di compilazione e pubblicazione del file XML e di invio ad ANAC della dichiarazione di adempimento.

- Per i contratti conclusi entro il 2023: gli obblighi di pubblicazione dei dati in questione risultano adempiuti pubblicando nella sezione "Amministrazione trasparente" sottosezione "Bandi di gara e contratti" le informazioni di cui all'art. 4 della delibera 39/2016 in formato digitale standard aperto, secondo le modalità indicate dalla stessa delibera.
- Per i contratti non conclusi entro il 2023: la trasparenza degli stessi dati già previsti dall'art. 1, co. 32 della l. 190/2012 e ora indicati nell'art. 28, co. 3 del nuovo codice, è assolta mediante comunicazione tempestiva degli stessi, cioè nell'immediatezza della loro produzione, alla BDNCP tramite SIMOG (cfr. Comunicato congiunto ANAC-MIT, delibera 582 del 13 dicembre 2023).
- Le stazioni appaltanti pubblicano in "Amministrazione Trasparente", sottosezione "Bandi di gara e contratti", il link tramite il quale si accede alla sezione della BDNCP dove sono pubblicate, per ogni procedura di affidamento associata a un CIG, tutte le informazioni che le stazioni appaltanti hanno trasmesso attraverso SIMOG.
- Per i contratti la cui procedura si avvia dal 1° gennaio 2024: la trasparenza dei dati già previsti dall'art. 1, co. 32 della l. 190/2012, e ora indicati nell'art. 28 co. 3 del nuovo codice, è assolta mediante la trasmissione degli stessi dati alla BDNCP attraverso le piattaforme di approvvigionamento digitale certificate. Le stazioni appaltanti e gli enti concedenti inseriscono sul sito istituzionale, nella sezione "Amministrazione trasparente", un collegamento ipertestuale che rinvia ai dati relativi all'intero ciclo di vita del contratto e che includono anche quelli indicati all'art. 28, co. 3 del nuovo codice.

In proposito si rinvia alle delibere ANAC 261 e 264 del 20 giugno 2023, e successivi aggiornamenti.

Si evidenzia che queste indicazioni sono sintetizzate al par. 5.1 della delibera 605 del 19 dicembre 2023 "Aggiornamento 2023 del PNA", nel comunicato congiunto ANAC-MIT pubblicato con delibera 582 del 13 dicembre 2023 e nelle delibere 261 e 264 del 2023 e successivi aggiornamenti.

Parte I Introduzione

Art. 1 - Cenni su organizzazione e funzioni dell'Amministrazione

Le principali funzioni del Comune verso i cittadini riguardano i servizi alla persona, lo sviluppo e l'assetto del territorio, la promozione economica.

Il Comune organizza i propri uffici ispirandosi a principi di trasparenza, accessibilità e funzionalità. Il redigendo Regolamento sull'ordinamento degli Uffici e Servizi riconoscerà la trasparenza, intesa come accessibilità totale, anche attraverso lo strumento della pubblicazione sul sito istituzionale dell'Amministrazione, delle informazioni concernenti ogni aspetto rilevante dell'organizzazione, degli indicatori relativi agli andamenti gestionali e all'utilizzo delle risorse per il perseguimento delle funzioni istituzionali, dei risultati dell'attività di misurazione e valutazione svolta dagli organi competenti, allo scopo di favorire forme diffuse di controllo nel rispetto dei principi di buon andamento e imparzialità.

Nel rispetto dei principi costituzionali di legalità, imparzialità e buon andamento, in applicazione dei criteri di autonomia, funzionalità ed economicità della gestione, professionalità e responsabilità previsti dall'art. 89 del Testo unico degli enti locali nonché dei criteri di organizzazione dettati dall'art. 2 del D.Lgs. n. 165 del 30 marzo 2001, ed in conformità allo Statuto Comunale, gli uffici ed i servizi del Comune sono organizzati in Servizi, raggruppati in strutture di massimo livello, denominate Settori, che corrispondono a specifiche ed omogenee aree di intervento, ciascuna con la propria competenza attribuita.

La struttura organizzativa del Comune prevede, oltre alla Segreteria Generale, l'articolazione in Dipartimenti. I Dipartimenti sono quindi organizzati in Settori e Servizi; titolari dei Dipartimenti sono i Responsabili. Al Settore vengono preposti dipendenti, incaricati dal Responsabile di appartenenza, ricompresi nella categoria D e che assolvono ai compiti previsti dal Contratto Collettivo di Lavoro.

Il Segretario Generale del Comune provvede ad attuare gli indirizzi e gli obiettivi stabiliti dagli organi di governo dell'Ente, secondo le direttive impartite dal Sindaco e sovrintende alla gestione dell'Ente, perseguendo livelli ottimali di efficacia ed efficienza. Il Segretario Generale, ai sensi del comma 9-bis art. 2

della legge n. 241 del 07/08/1990, esercita il potere sostitutivo qualora decorrano inutilmente i termini per la conclusione dei procedimenti amministrativi. Entro il 30 gennaio di ogni anno, comunica all'organo di governo i procedimenti, suddivisi per tipologia e strutture amministrative competenti, nei quali non è stato rispettato il termine di conclusione previsto dalla legge o dai regolamenti.

Il Regolamento sui controlli interni, a cui espressamente si rinvia prevede che il Comune di Castrovillari si doti di un sistema di gestione del Ciclo della performance ispirato ai principi del D.Lgs. n. 150 del 2009, di competenza della Giunta Comunale, e che delinea il processo che collega la pianificazione e la definizione degli obiettivi, la misurazione dei risultati e la valutazione della performance declinata con riferimento all'Ente nella sua globalità, alle unità organizzative e al singolo dipendente.

Il regolamento sui controlli interni prevede anche la figura dell'Organismo Indipendente di Valutazione (O.I.V.) che monitora e garantisce il funzionamento del sistema di valutazione.

L'Amministrazione sta provvedendo ad adeguare l'ordinamento degli uffici e servizi al nuovo quadro normativo di riferimento introdotto dal D.Lgs. n. 150 del 2009. Sono affidati al O.I.V. i seguenti compiti in materia di Trasparenza:

- monitorare il funzionamento complessivo del sistema della valutazione, della trasparenza e integrità;
- comunicare tempestivamente le criticità riscontrate ai competenti organi interni di governo;
- assicurare la visibilità della Relazione sulla performance attraverso la pubblicazione sul sito istituzionale dell'amministrazione;
- garantire la correttezza dei processi di misurazione e valutazione, nonché dell'utilizzo degli strumenti per premiare il merito e le professionalità, secondo quanto previsto dalla legge, dai contratti collettivi nazionali, dai contratti integrativi, dai regolamenti interni all'amministrazione, nel rispetto del principio di valorizzazione del merito e della professionalità;
- attestare l'assolvimento degli obblighi relativi alla trasparenza e all'integrità.

Con l'adozione del Programma viene individuato il Responsabile della Trasparenza, i cui compiti principali sono quelli di assicurare la regolare attuazione dell'accesso civico, controllare il collegamento del Programma con le misure e gli interventi previsti dal Piano di prevenzione della corruzione e vigilare sull'adempimento degli obblighi di pubblicazione previsti dalla normativa vigente.

Parte II

Individuazione dei dati da pubblicare

Oggetto

Per pubblicazione si intende la pubblicazione nel sito istituzionale del Comune di Castrovillari dei documenti, delle informazioni e dei dati concernenti l'organizzazione e l'attività dell'Amministrazione, cui corrisponde il diritto di chiunque di accedere al sito direttamente ed immediatamente, senza autenticazione ed identificazione.

Tutti i documenti, le informazioni e i dati oggetto di pubblicazione obbligatoria ai sensi della normativa vigente sono pubblici e chiunque ha diritto di conoscerli, di fruirne gratuitamente, e di utilizzarli e riutilizzarli ai sensi del comma 2 dell'articolo 5 del Programma.

Questa parte del Programma contiene l'elenco dei documenti, informazioni e dati da inserire all'interno del sito del Comune di Castrovillari all'indirizzo www.comune.castrovillari.cs.it, alla pagina "Amministrazione Trasparente".

Le categorie di documenti, informazioni e dati sono individuate all'allegato A) del Programma, dove, a margine di ciascuna tipologia (e sub-tipologia), oltre che la normativa di riferimento, sono indicati:

- il Settore comunale competente alla redazione del dato, alla richiesta di pubblicazione, o alla pubblicazione diretta, ed al suo aggiornamento, per garantire il tempestivo e regolare flusso delle informazioni da pubblicare ai fini del rispetto dei termini stabiliti dalla legge;
- lo stato di pubblicazione;
- gli adempimenti programmatici.

Il Programma, in quanto finalizzato a garantire la massima trasparenza, ha una funzione preventiva sui fenomeni corruttivi e contiene, tra l'altro, in apposite pagine web dedicate:

l'elenco delle tipologie di procedimento svolte da ciascuna Settore (con il termine per la conclusione di ciascun procedimento ed ogni altro termine procedimentale, il nome del responsabile del procedimento e l'unità organizzativa responsabile dell'istruttoria e di ogni altro adempimento procedimentale, nonché dell'adozione del provvedimento finale);

la pubblicità dei procedimenti e provvedimenti di: reclutamento del personale, scelta del contraente, sovvenzioni, contributi, sussidi e attribuzione di vantaggi economici, autorizzazione e concessione

Soggetti competenti all'attuazione del Programma

Il ruolo di Responsabile della Trasparenza, è affidato al Segretario Generale dell'ente, in qualità di responsabile della prevenzione della corruzione del Comune di Castrovillari, nominato con apposito decreto del Sindaco.

Il Responsabile esercita i compiti attribuiti dalla legge e dal Programma ed è, in particolare, preposto a:

- controllare e assicurare la regolare attuazione dell'accesso civico di cui al successivo art.4;
- controllare che le misure del Programma siano collegate con le misure e gli interventi previsti dal Piano di prevenzione della corruzione;
- svolgere stabilmente un'attività di controllo sull'adempimento degli obblighi di pubblicazione previsti dalla normativa vigente;
- assicurare la completezza, la chiarezza e l'aggiornamento delle informazioni pubblicate;
- segnalare all'organo di indirizzo politico, al O.I.V., al responsabile nazionale della prevenzione della corruzione e, nei casi più gravi, all'ufficio di disciplina i casi di mancato o ritardato adempimento degli obblighi di pubblicazione;
- provvedere all'aggiornamento annuale del Programma;
- curare l'istruttoria per l'applicazione delle sanzioni di cui all'art. 47 del D.Lgs. 14 marzo 2013, n. 33.

Per l'esercizio dei propri compiti il Responsabile della Trasparenza sarà coadiuvato dal vice Segretario Generale dell'ente, se in organico, o altro responsabile di Settore appositamente delegato, che svolgerà i relativi compiti, in caso di assenza o impedimento dello stesso. Il Responsabile della Trasparenza si avvarrà inoltre della collaborazione del responsabile del Settore Affari Generali, il quale dipenderà funzionalmente - per l'espletamento delle funzioni in materia di trasparenza sancite dalla legge e regolamentate dal Programma - dallo stesso.

L'O.I.V. verifica la coerenza tra gli obiettivi previsti nel Programma e quelli indicati nel Piano della performance, valutando altresì l'adeguatezza dei relativi indicatori.

L'O.I.V. verifica l'assolvimento degli obblighi di pubblicazione anche mediante le attestazioni previste dalla Commissione indipendente per la Valutazione, la Trasparenza e l'Integrità delle amministrazioni pubbliche - Autorità Nazionale Anticorruzione (CIVIT) - adesso A.N.AC.

L'O.I.V., nonché il Segretario Generale, utilizzano le informazioni e i dati relativi all'attuazione degli obblighi di trasparenza ai fini della misurazione e valutazione delle performance sia organizzativa, sia individuale del responsabile e dei responsabili dei singoli uffici responsabili della trasmissione dei dati.

L'attuazione del Programma rientra tra i doveri d'ufficio dei Responsabili dei Dipartimenti/Settori appositamente individuati all'allegato A) del Programma, che devono garantire il tempestivo e regolare flusso delle informazioni da pubblicare ai fini del rispetto dei termini stabiliti dalla legge.

Accesso civico

L'obbligo previsto dalla normativa vigente in capo al Comune di Castrovillari di pubblicare documenti, informazioni o dati comporta il diritto di chiunque di richiedere i medesimi, nei casi in cui sia stata omessa la loro pubblicazione.

La richiesta di accesso civico non è sottoposta ad alcuna limitazione quanto alla legittimazione soggettiva del richiedente, non deve essere motivata, è gratuita e va presentata al Responsabile della Trasparenza, anche mediante compilazione di apposito "form on-line" disponibile all'interno della pagina "Amministrazione Trasparente".

Le funzioni relative all'accesso civico potranno essere delegate dal Responsabile della Trasparenza ad altro responsabile espressamente individuato con atto formale; in tal caso, il potere sostitutivo di cui al comma 7 del presente articolo rimarrà in capo al Responsabile stesso.

Il Responsabile della Trasparenza trasmette immediatamente la richiesta al responsabile competente per la trasparenza, per l'istruttoria necessaria che deve effettuarsi entro e non oltre 7 giorni dal ricevimento della stessa.

Nei casi in cui il Responsabile della Trasparenza, al termine dell'istruttoria di cui al comma precedente, constati l'omissione della pubblicazione di documenti, informazioni o dati, prevista per legge, invita tempestivamente il responsabile competente, così come individuato nell'Allegato A) del presente programma a voler, per il tramite del Servizio Comunicazione Istituzionale e Sito Internet, pubblicare nel sito il documento, l'informazione o il dato richiesto. La pubblicazione va effettuata entro trenta giorni dalla richiesta di accesso civico e va comunicata al richiedente l'avvenuta pubblicazione, indicando il collegamento ipertestuale a quanto richiesto.

Se il documento, l'informazione o il dato richiesti risultano già pubblicati nel rispetto della normativa vigente, il Responsabile della Trasparenza indica al richiedente il relativo collegamento ipertestuale.

Nei casi di ritardo o mancata risposta, il richiedente può ricorrere al titolare del potere sostitutivo di cui all'articolo 2, comma 9-bis della L. 7 agosto 1990, n. 241, e successive modificazioni, che, verificata la sussistenza dell'obbligo di pubblicazione, nei termini di cui al comma 9-ter del medesimo articolo, provvede come descritto ai precedenti commi.

La tutela del diritto di accesso civico è disciplinata dalle norme sul processo amministrativo (D.Lgs. 2 luglio 2010, n. 104, così come modificato dal D.Lgs. 14 marzo 2013, n. 33 e da ultimo dal D.lgs. 97/2016) a cui si fa espresso rinvio.

La richiesta di accesso civico può comportare da parte del Responsabile della Trasparenza, nei casi di accertato e grave inadempimento, l'obbligo di segnalazione all'Ufficio procedimenti disciplinari, all'O.I.V. ed al vertice politico dell'Amministrazione.

L'accesso civico generalizzato

Con la nuova definizione, l'accesso civico si configura come diritto ulteriore sia al diritto di accesso che all'amministrazione trasparente, nel senso che è molto più ampio per diventare generalizzato nei confronti di ogni "documento, informazione o dato" detenuto dalla pubblica amministrazione. In questo caso dunque:

Basta un'istanza senza motivazione

Non serve indicare alcun interesse personale per tutelare una situazione giuridicamente rilevante;

Le esclusioni all'accesso civico generalizzato

Da subito i responsabili degli uffici pubblici si sono detti preoccupati in quanto un diritto così ampio, al di là delle complicazioni pratiche per la loro attività, poteva mettere in pericolo altri diritti o "posizioni delicate": per l'intero ordinamento democratico, per la riservatezza delle persone e per la tutela della concorrenza commerciale ed industriale.

La norma ha previsto delle cautele, che vedremo nel seguito, ma ha anche ulteriormente previsto, all'art. 5 bis comma 6:

"Ai fini della definizione delle esclusioni e dei limiti all'accesso civico di cui al presente articolo, l'Autorità nazionale anticorruzione, [...], adotta linee guida recanti indicazioni operative."

L'ANAC ha emanato le linee guida già richiamate all'inizio di questo capitolo.

L'esercizio dell'accesso civico – l'istanza

L'obbligo, previsto dalla normativa vigente in capo al comune e alle altre pubbliche amministrazioni, di pubblicare documenti, informazioni o dati comporta il diritto di chiunque di richiedere i medesimi, nei casi in cui sia stata omessa la loro pubblicazione. Il diritto di accesso civico generalizzato prevede inoltre il diritto di accedere direttamente ad ulteriori documenti o informazioni semplicemente "detenute" dal comune.

È necessario che il cittadino faccia un'istanza di accesso civico, con cui identifica i dati, le informazioni o i documenti richiesti. Per l'istanza la norma non richiede motivazione e può essere trasmessa alternativamente con le modalità di cui all'art. 38 del DPR 28/12/2000 n. 445 (cartacea con firma di fronte al dipendente addetto o con allegata copia del documento di identità) o con quelle degli artt. 64 e 65 del D.Lgs. 07/03/2005 n. 82 (Istanze e dichiarazioni presentate alle pubbliche amministrazioni per via telematica)

L'avvio del procedimento e la chiusura "semplice"

L'ufficio protocollo comunale a cui perviene l'istanza, salvo che non venga subito presentata al dipendente addetto, dovrà trasmetterla tempestivamente al responsabile del procedimento, che andrà individuato tra:

- l'ufficio che detiene i dati, le informazioni o i documenti;
- Ufficio relazioni con il pubblico;
- ufficio indicato nella sezione "Amministrazione trasparente" del sito istituzionale;
- al responsabile della prevenzione della corruzione e della trasparenza, ove l'istanza abbia a oggetto dati, informazioni o documenti oggetto di pubblicazione obbligatoria"

Costui dovrà fare, alternativamente, una delle tre cose:

- Rigettare la stessa per manifesta improcedibilità ex art. 2 della legge 07/08/1990, n. 241
- Accogliere immediatamente l'istanza.
- Dare avvio al procedimento per il reperimento delle informazioni/atti e informare gli eventuali controinteressati.

Al comma 5 dell'art. 5 del D.lgs. 14/03/2013, n. 33 come modificato ed integrato si dice che:

"Fatti salvi i casi di pubblicazione obbligatoria, l'amministrazione cui è indirizzata la richiesta di accesso, se individua soggetti controinteressati è tenuta a dare comunicazione agli stessi, mediante invio di copia con raccomandata con avviso di ricevimento, o per via telematica per coloro che abbiano consentito tale forma di comunicazione"

I diritti che il comune deve tutelare avvisando i controinteressati sono:

- la protezione dei dati personali;
- la libertà e la segretezza della corrispondenza;
- gli interessi economici e commerciali di una persona fisica o giuridica, ivi compresi la proprietà intellettuale, il diritto d'autore e i segreti commerciali.

L'accesso civico è denegato inoltre con provvedimento motivato quando è necessario tutelare:

- la sicurezza pubblica e l'ordine pubblico;
- la sicurezza nazionale;

- la difesa e le questioni militari;
- le relazioni internazionali;
- la politica e la stabilità finanziaria ed economica dello Stato;
- la conduzione di indagini sui reati e il loro perseguimento;
- il regolare svolgimento di attività ispettive.

La chiusura del procedimento dopo l'avviso ai controinteressati

Il procedimento di accesso civico deve concludersi con provvedimento espresso e motivato nel termine di trenta giorni dalla presentazione dell'istanza con la comunicazione al richiedente e agli eventuali controinteressati.

Il provvedimento finale deve essere motivato e deve avere l'indicazione dei soggetti e delle modalità di effettuare ricorso.

Potrebbe essere necessario né accogliere pienamente né denegare completamente l'istanza; in analogia con il diritto di accesso, si potrà con un apposito provvedimento da notificare/inviare a chi ha fatto l'istanza:

- Differire ad altro momento il rilascio di quanto richiesto;
- Limitare il rilascio solo ad alcuni degli atti e provvedimenti richiesti

Campo di applicazione - limiti

La pubblicazione on-line delle informazioni avviene in conformità alle prescrizioni di legge in materia di trasparenza, con particolare riguardo a quelle di cui al D.Lgs. 14 marzo 2013, n. 33, che ha operato un riordino in un unico corpo normativo della disciplina sulla trasparenza, e delle disposizioni in materia di riservatezza di dati personali (D.Lgs. 30 giugno 2003, n. 196 - Codice in materia di protezione dei dati personali), comprensive delle delibere dell'Autorità garante per la protezione dei dati personali.

Gli obblighi di pubblicazione dei dati personali diversi dai dati sensibili e dai dati giudiziari, di cui all'articolo 4, comma 1, lettera d) ed e), del D.Lgs. 30 giugno 2003, n. 196, comportano la possibilità di una diffusione dei dati medesimi attraverso siti istituzionali, nonché il loro trattamento secondo modalità che ne consentono la indicizzazione e la rintracciabilità tramite i motori di ricerca web ed il loro riutilizzo, nel rispetto dei principi sul trattamento dei dati personali. In ogni caso per la pubblicazione di atti o documenti, l'Amministrazione provvede a rendere non intelligibili i dati personali non pertinenti o non indispensabili rispetto alle specifiche finalità di trasparenza della pubblicazione.

Gli obblighi di trasparenza e quindi di pubblicazione dei dati relativi al personale del Comune di Castrovillari si riferiscono a tutto il personale, comprendendovi il personale in regime di diritto pubblico, i dipendenti legati all'Amministrazione con contratto di diritto privato nonché quei soggetti terzi che entrano in rapporto con l'Amministrazione ad altro titolo.

La pubblicazione di dati relativi a titolari di organi di indirizzo politico e di uffici o di incarichi di diretta collaborazione con gli stessi, nonché a responsabili titolari degli organi amministrativi è finalizzata alla realizzazione della trasparenza pubblica, che integra una finalità di rilevante interesse pubblico nel rispetto della disciplina in materia di protezione dei dati personali. Non sono in ogni caso ostensibili, se non nei casi previsti dalla legge, le notizie concernenti la natura delle infermità e degli impedimenti personali o familiari che causino l'astensione dal lavoro, nonché le componenti della valutazione o le notizie concernenti il rapporto di lavoro tra il predetto dipendente e l'Amministrazione, idonee a rivelare "dati sensibili", cioè dati personali idonei a rivelare l'origine razziale ed etnica, le convinzioni religiose, filosofiche o di altro genere, le opinioni politiche, l'adesione a partiti, sindacati, associazioni od organizzazioni a carattere religioso, filosofico, politico o sindacale, nonché i dati personali idonei a rivelare lo stato di salute e la vita sessuale.

Può essere disposta, a norma del Programma, la pubblicazione sul sito istituzionale di dati, informazioni e documenti per i quali non sussiste un obbligo di legge di pubblicazione, fermi restando i limiti e le condizioni espressamente previsti da disposizioni di legge, procedendo alla anonimizzazione dei dati personali eventualmente presenti.

I limiti normativi e regolamentari posti al diritto d'accesso (articolo 24, comma 1 e 6, della L. 7 agosto 1990, n. 241, art. 10 D.Lgs. 18 agosto 2000, n. 267, e dal vigente Regolamento comunale sui procedimenti amministrativi e accesso agli atti approvato con deliberazione di Consiglio Comunale n. 113 del 6 ottobre 2009), a cui si fa espresso rinvio, devono intendersi applicati al Programma, in quanto finalizzati alla salvaguardia di interessi pubblici fondamentali e prioritari rispetto al diritto di conoscere i documenti amministrativi. Restano inoltre fermi i limiti alla diffusione e all'accesso delle informazioni tutti i dati di cui all'articolo 9 del D.Lgs. 6 settembre 1989, n. 322, di quelli previsti dalla normativa europea in materia di tutela del segreto statistico e di quelli che siano espressamente qualificati come riservati dalla normativa nazionale ed europea in materia statistica, oltre quelli relativi alla diffusione dei dati idonei a rivelare lo stato di salute e la vita sessuale.

Soggetti responsabili della pubblicazione dei dati

I Responsabili dei Dipartimenti/Settori, espressamente individuati all'Allegato A) del Programma, sono responsabili in merito all'individuazione, elaborazione, richiesta di pubblicazione o pubblicazione medesima ed aggiornamento dei singoli dati di rispettiva competenza al fine di garantire il tempestivo e regolare flusso delle informazioni da pubblicare nel rispetto dei termini stabiliti dalla legge.

La pubblicazione viene coordinata dal Servizio Comunicazione Istituzionale e Sito Internet, il cui Responsabile è responsabile della tempestiva pubblicazione e deve adottare, di concerto con il gestore informatico, tutti gli accorgimenti necessari per favorire l'accesso da parte dell'utenza, e le modalità tecniche di pubblicazione, anche in funzione alle risorse disponibili, così come meglio descritte alla parte III del Programma nel rispetto delle norme vigenti.

Il Comune di Castrovillari garantisce la qualità delle informazioni riportate nel sito istituzionale nel rispetto degli obblighi di pubblicazione previsti dalla legge. A tal fine ciascun Responsabile competente alla pubblicazione di dati, informazioni e documenti ne assicura l'integrità, il costante aggiornamento, la completezza, la tempestività, la comprensibilità nonché la conformità ai documenti originali in suo possesso, l'indicazione della loro provenienza e la riutilizzabilità. Ciascun Responsabile cura inoltre, congiuntamente al Servizio Comunicazione Istituzionale e Sito Internet, la semplicità di consultazione, l'omogeneità, la facile accessibilità a quanto oggetto di pubblicazione.

Relativamente ai dati personali messi a disposizione sul sito istituzionale, contenuti anche in atti e documenti amministrativi (in forma integrale, per estratto, ivi compresi gli allegati), ciascun Responsabile si farà carico altresì di ottemperare al generale divieto di diffusione dei dati idonei a rivelare lo stato di salute dei singoli interessati. Per i beneficiari di provvidenze di natura economica, fatte salve le particolari prescrizioni di cui agli artt. 26 e 27 del D.Lgs. 14 marzo 2013, n. 33, non saranno diffusi dati non pertinenti quali ad esempio l'indirizzo di abitazione e le coordinate bancarie.

Ciascun Responsabile dovrà individuare almeno un referente per la trasparenza, tra il personale del Dipartimento/Settore, almeno di categoria C, con i seguenti compiti principali:

- richiedere al Servizio Comunicazione Istituzionale e Sito Internet, nei casi previsti all'Allegato A del Programma, la pubblicazione, la sostituzione e/o l'aggiornamento dei documenti/informazioni di competenza del relativo Dipartimento/Settore;
- istruire i procedimenti di competenza in materia di accesso civico;
- predisporre la relazione sintetica annuale su stato di attuazione degli obblighi di pubblicazione di cui all'art. 19 del Programma;
- informare direttamente e tempestivamente il Responsabile della Trasparenza, dietro richiesta anche informale dello stesso, sullo stato di attuazione degli obblighi di pubblicazione.

Le Società Partecipate, le quali, ai sensi dell'art. 11 del D.Lgs. 14 marzo 2013, n. 33, sono tenute alla pubblicazione dei dati indicati dall'art. 1, commi da 15 a 33, della L. 6 novembre 2012, n. 190, limitatamente all'attività di pubblico interesse disciplinata dal diritto nazionale o dell'Unione europea,

all'interno di autonoma sezione "Amministrazione Trasparente", devono prevedere, al proprio interno, una funzione di controllo e di monitoraggio dell'assolvimento degli obblighi di pubblicazione, anche al fine di dichiarare, entro il 31 dicembre di ciascun anno, l'assolvimento degli stessi. A tal fine nomineranno ciascuna un referente per la trasparenza. Esse provvedono anche a organizzare, per quel che riguarda le richieste da parte dei cittadini e delle imprese sui dati non pubblicati, un sistema che fornisca risposte tempestive secondo i principi dell'art. 5 del D.Lgs. 14 marzo 2013, n. 33.

Categorie di dati e contenuti specifici

Le categorie di dati inseriti e/o da inserire all'interno del sito istituzionale del Comune di Castrovillari all'indirizzo www.comune.castrovillari.cs.it, alla pagina "Amministrazione Trasparente" sono espressamente indicate all'Allegato A) del Programma. La struttura di tale pagina è conforme ai requisiti minimi riportati nell'allegato al D.Lgs. 14 marzo 2013, n. 33, nonché allo schema tipo allegato alla Delibera CIVIT - adesso A.N.AC.- n. 50/2013, ed alle successive modifiche intervenute a seguito della Delibera Anac n. 831/2016 e al D.lgs 97/2016, ai cui contenuti espressamente si rinvia.

Nell'Allegato A) del Programma, oltre alle informazioni obbligatorie previste dalla norma, a margine di ciascuna categoria di dati sono indicati il Settore/Servizio comunale competente alla redazione del/i dato/i, alla pubblicazione o alla richiesta di pubblicazione ed al loro aggiornamento, allo stato di pubblicazione, agli adempimenti programmatici.

L'Amministrazione si riserva di provvedere alla pubblicazione di eventuali ulteriori dati che siano utili ad un maggiore livello di trasparenza, in sede di aggiornamento del Programma.

Decorrenza e durata dell'obbligo di pubblicazione

I documenti, le informazioni e i dati oggetto di pubblicazione obbligatoria ai sensi della normativa vigente sono pubblicati tempestivamente sul sito istituzionale dell'Amministrazione e sono mantenuti costantemente aggiornati.

La durata dell'obbligo di pubblicazione deve intendersi fissata ordinariamente ai sensi della normativa vigente, in cinque (5) anni che decorrono dal 1° gennaio dell'anno successivo a quello in cui decorre l'obbligo di pubblicazione e comunque fino a che gli atti pubblicati abbiano prodotto i loro effetti, fatti salvi i diversi termini previsti dalla normativa in materia di trattamento dei dati personali, e quelli previsti relativamente agli obblighi di pubblicazione concernenti i componenti degli organi di indirizzo politico ed a quelli concernenti i titolari di incarichi dirigenziali e di collaborazione o consulenza, per i quali si rinvia a quanto previsto dalla legge e specificato all'Allegato A) del Programma.

Albo Pretorio on line

Nel sito istituzionale del Comune di Castrovillari è presente apposita pagina dedicata all'Albo Pretorio dell'Amministrazione denominata Albo Pretorio on line, dove, dal 1° gennaio 2011, in ottemperanza, tra l'altro, alle disposizioni di cui alla L. 18 giugno 2009, n. 69, art. 32, si procede all'integrale pubblicazione di tutti quegli atti per i quali la legge impone la pubblicazione come condizione di efficacia e quindi di produzione degli effetti previsti.

L'Albo Pretorio on line è il luogo in cui vengono affissi, con autonoma numerazione progressiva (la normativa di riferimento principale sono il D.Lgs. 18 agosto 2000, n. 267 e il DPR 28 dicembre 2000, n. 445), tutti gli atti per i quali la legge impone la pubblicazione come condizione per acquistare efficacia e quindi per produrre gli effetti previsti. In questa pagina è possibile ricercare, consultare e scaricare gratuitamente, quali copie non aventi valore di copia autentica, gli atti prodotti dal Comune di Castrovillari soggetti a pubblicazione all'Albo Pretorio comunale, quali deliberazioni di Giunta e di Consiglio, ordinanze, avvisi di gara, bandi di concorso, elenchi dei permessi di costruire ed altro, nonché atti provenienti da altre amministrazioni che ne facciano apposita richiesta. L'elenco è ordinato in ordine decrescente per numero di pubblicazione. E' possibile ordinarlo secondo altri criteri di navigazione e/o ricerca, selezionando apposite icone.

A decorrere dal 1997 si è proceduto alla pubblicazione all'Albo Pretorio on-line anche delle determinazioni dirigenziali al fine di aumentare la trasparenza dell'azione amministrativa diffondendo anche gli atti di natura prettamente gestionale adottati dai Responsabili dei Settori comunali.

L'operatività dell'Albo Pretorio on line è provvisoriamente assicurata da disposizioni interne di servizio con le quali sono state impartite disposizioni operative a beneficio di tutti gli uffici comunali. Ciò nelle more dell'emanazione del DPCM richiamato dall'articolo 32 della L. 18 giugno 2009, n. 69 e dall'art. 40 del D.Lgs. 7 marzo 2005, n. 82, con il quale il Governo dovrà stabilire per tutte le amministrazioni pubbliche, le regole tecniche, i criteri e le informazioni obbligatorie per la pubblicazione on-line con valore di pubblicità legale, oltre ai formati dei documenti e alla struttura delle informazioni associate alla pubblicazione in ambiente digitale.

Della corretta tenuta e gestione dell'Albo Pretorio on line è responsabile il Dipartimento Amministrativo Finanziario. Del contenuto degli atti pubblicati, in relazione al rispetto delle norme per la protezione dei dati personali, anche con riguardo alla loro diffusione per mezzo della pubblicazione dei rispettivi atti all'Albo Pretorio on line, è responsabile l'ufficio che propone e/o adotta l'atto da pubblicare e che ne richiede la pubblicazione. Fermo restando il divieto di diffusione dei dati idonei a rivelare lo stato di salute, nel caso in cui il documento da pubblicare contenga dati personali, inclusi quelli sensibili e giudiziari, riferiti a persone fisiche, giuridiche, enti o associazioni, la pubblicazione deve avvenire nel rispetto dei principi di necessità, esattezza, completezza, indispensabilità, pertinenza e non eccedenza, rispetto alle finalità della pubblicazione, previsti dal D.Lgs. 30 giugno 2003, n. 196 e s.m.i.- Pertanto, l'ufficio produttore deve inviare all'Albo Pretorio on line documenti già predisposti per la pubblicazione in conformità alla normativa in materia di protezione dei dati personali.

La segnalazione dell'omessa pubblicazione

Ogni inadempimento degli obblighi di pubblicazione sul sito dell'Amministrazione trasparente ha un suo responsabile, che potrà subire per detta mancanza quanto prevede l'art. 43 del D.lgs. 14/03/2013, n. 33 come modificato ed integrato.

In particolare qualora detti inadempimenti siano particolarmente gravi (la norma non spiega quali siano i parametri di gravità), il responsabile della trasparenza "segnala i casi di inadempimento o di adempimento parziale degli obblighi in materia di pubblicazione previsti dalla normativa vigente, all'ufficio di disciplina, ai fini dell'eventuale attivazione del procedimento disciplinare. Il responsabile segnala altresì gli inadempimenti al vertice politico dell'amministrazione, all'OIV ai fini dell'attivazione delle altre forme di responsabilità."

La trasparenza e le gare d'appalto

Come abbiamo già accennato il decreto "FOIA" e il decreto legislativo 18 aprile 2016 numero 50 di "Nuovo codice dei contratti" hanno notevolmente incrementato i livelli di trasparenza delle procedure d'appalto.

L'articolo 22 del nuovo codice, rubricato "Trasparenza nella partecipazione di portatori di interessi e dibattito pubblico", prevede che le amministrazioni aggiudicatrici e gli enti aggiudicatori pubblichino, nel proprio profilo del committente, i progetti di fattibilità relativi alle grandi opere infrastrutturali e di architettura di rilevanza sociale, aventi impatto sull'ambiente, sulle città e sull'assetto del territorio, nonché gli esiti della consultazione pubblica, comprensivi dei resoconti degli incontri e dei dibattiti con i portatori di interesse.

I contributi e i resoconti sono pubblicati, con pari evidenza, unitamente ai documenti predisposti dall'amministrazione e relativi agli stessi lavori.

Mentre l'articolo 29, recante "Principi in materia di trasparenza", dispone:

"Tutti gli atti delle amministrazioni aggiudicatrici e degli enti aggiudicatori relativi alla programmazione di lavori, opere, servizi e forniture, nonché alle procedure per l'affidamento di appalti pubblici di servizi, forniture, lavori e opere, di concorsi pubblici di progettazione, di concorsi di idee e di concessioni, compresi quelli tra enti nell'ambito del settore pubblico di cui all'articolo 5, ove non considerati riservati ai sensi dell'articolo 112 ovvero secretati ai sensi dell'articolo 162, devono essere pubblicati e aggiornati sul profilo

del committente, nella sezione "Amministrazione trasparente", con l'applicazione delle disposizioni di cui al decreto legislativo 14 marzo 2013, n. 33.

Al fine di consentire l'eventuale proposizione del ricorso ai sensi dell'articolo 120 del codice del processo amministrativo, sono altresì pubblicati, nei successivi due giorni dalla data di adozione dei relativi atti, il provvedimento che determina le esclusioni dalla procedura di affidamento e le ammissioni all'esito delle valutazioni dei requisiti soggettivi, economico-finanziari e tecnico-professionali.

È inoltre pubblicata la composizione della commissione giudicatrice e i curricula dei suoi componenti. Nella stessa sezione sono pubblicati anche i resoconti della gestione finanziaria dei contratti al termine della loro esecuzione".

Invariato il comma 32 dell'articolo 1 della legge 190/2012, per il quale per ogni gara d'appalto le stazioni appaltanti sono tenute a pubblicare nei propri siti web:

- la struttura proponente;
- l'oggetto del bando;
- l'elenco degli operatori invitati a presentare offerte;
- l'aggiudicatario;
- l'importo di aggiudicazione;
- i tempi di completamento dell'opera, servizio o fornitura;
- l'importo delle somme liquidate.

Entro il 31 gennaio di ogni anno, tali informazioni, relativamente all'anno precedente, sono pubblicate in tabelle riassuntive rese liberamente scaricabili in un formato digitale standard aperto che consenta di analizzare e rielaborare, anche a fini statistici, i dati informatici. Le amministrazioni trasmettono in formato digitale tali informazioni all'ANAC.

Nel nostro sito internet le presenti informazioni sono pubblicate nell'apposita sezione dell'Amministrazione Trasparente.

Il titolare del potere sostitutivo

In questo ente, è stato nominato titolare del potere sostitutivo il segretario comunale pro tempore con decreto sindacale prot. n. 28299 del 22/12/2015.

Il costante rispetto dei termini di conclusione del procedimento amministrativo, in particolare quando avviato su "istanza di parte", è indice di buona amministrazione ed una variabile da monitorare per l'attuazione delle politiche di contrasto alla corruzione.

Il sistema di monitoraggio del rispetto dei suddetti termini è prioritaria misura anticorruzione prevista dal PNA.

L'Allegato.1 del PNA del 2013 a pagina 15 riporta, tra le misure di carattere trasversale, il monitoraggio sul rispetto dei termini procedurali:

"attraverso il monitoraggio emergono eventuali omissioni o ritardi che possono essere sintomo di fenomeni corruttivi". Vigila sul rispetto dei termini procedurali il "titolare del potere sostitutivo".

Come noto, "l'organo di governo individua, nell'ambito delle figure apicali dell'amministrazione, il soggetto cui attribuire il potere sostitutivo in caso di inerzia" (articolo 2 comma 9-bis della legge 241/1990, comma aggiunto dal DL 5/2012 convertito dalla legge 35/2012).

Decorso infruttuosamente il termine per la conclusione del procedimento, il privato cittadino, che con domanda ha attivato il procedimento stesso, ha facoltà di rivolgersi al titolare del potere sostitutivo affinché, entro un termine pari alla metà di quello originariamente previsto, concluda il procedimento attraverso le strutture competenti o con la nomina di un commissario.

Il titolare del potere sostitutivo entro il 30 gennaio di ogni anno ha l'onere di comunicare all'organo di governo, i procedimenti, suddivisi per tipologia e strutture amministrative competenti, per i quali non è stato rispettato il termine di conclusione previsto dalla legge o dai regolamenti.

L'Allegato "Mappa trasparenza_2024" alla presente sezione del PIAO P.T.P.C. definisce gli obblighi di pubblicazione vigenti ai sensi del D.Lgs. n. 97/2016

Parte III

Descrizione delle modalità di pubblicazione on line dei dati

Indicazioni generali

1. Il Comune, tramite il competente Servizio Comunicazione Istituzionale e Sito Internet - e con il gestore informatico, adotta tutti i necessari accorgimenti tecnici per assicurare ottemperanza alle prescrizioni di legge in materia, anche in funzione alle risorse disponibili.
2. Dovrà in particolare essere garantita la qualità delle informazioni riportate nel sito istituzionale nel rispetto degli obblighi di pubblicazione previsti dalla legge, assicurandone l'integrità, il costante aggiornamento, la completezza, la tempestività, la semplicità di consultazione, la comprensibilità, l'omogeneità, la facile accessibilità, nonché la conformità ai documenti originali in possesso dell'Amministrazione, l'indicazione della loro provenienza e la riutilizzabilità. L'esigenza di assicurare adeguata qualità delle informazioni diffuse non può, in ogni caso, costituire motivo per l'omessa o ritardata pubblicazione dei dati, delle informazioni e dei documenti.
3. Dovrà inoltre essere garantita osservanza alle prescrizioni in materia di riservatezza di dati personali (D.Lgs. 30 giugno 2003, n. 196 - Codice in materia di protezione dei dati personali, del Regolamento UE 679/2016, del D.Lgs. n.101/2018), comprensive delle deliberazioni dell'Autorità garante per la protezione dei dati personali, tra le quali la Deliberazione 2 marzo 2011 "Linee guida, in materia di trattamento di dati personali contenuti anche in atti e documenti amministrativi, effettuato da soggetti pubblici per finalità di pubblicazione e diffusione sul web", pubblicata sulla Gazzetta Ufficiale n. 64 del 19 marzo 2011.
4. Dovranno anche essere osservate le indicazioni relative al formato; le informazioni e i documenti devono essere pubblicati in formato aperto, così come, sempre in formato aperto, devono essere pubblicati i dati che sono alla base delle informazioni stesse. Occorre anche attenersi alle indicazioni riportate nelle "Linee Guida Siti Web" relative a reperibilità, classificazione e semantica delle risorse presenti sui siti. I documenti, le informazioni e i dati oggetto di pubblicazione obbligatoria ai sensi della normativa vigente, resi disponibili anche a seguito dell'accesso civico, sono pubblicati in formato di tipo aperto e sono riutilizzabili, senza ulteriori restrizioni diverse dall'obbligo di citare la fonte e di rispettarne l'integrità.
5. Ai fini della piena accessibilità delle informazioni pubblicate nella pagina denominata «Amministrazione Trasparente», ai sensi della normativa vigente, l'Amministrazione non può disporre filtri e altre soluzioni tecniche atte ad impedire ai motori di ricerca web di indicizzare ed effettuare ricerche all'interno della stessa pagina.
6. Alla scadenza del termine di durata dell'obbligo di pubblicazione di cui all'articolo 8 del Programma, i documenti, le informazioni e i dati sono comunque conservati e resi disponibili, con le modalità di cui a comma 2, all'interno di distinte pagine del sito di archivio, collocate e debitamente segnalate nell'ambito della sezione «Amministrazione Trasparente». I documenti possono essere trasferiti all'interno delle pagine di archivio anche prima della scadenza del termine di cui all'articolo 8 del Programma.
7. Il Servizio Comunicazione Istituzionale e Sito Internet, con il supporto tecnico del gestore informatico adotta inoltre tutti gli accorgimenti necessari, anche in funzione alle risorse disponibili, per favorire l'accesso da parte dell'utenza facendo riferimento, per quanto riguarda le modalità tecniche, alle "Linee guida per i siti web della PA – art. 4 della Direttiva 8/09 del Ministero per la pubblica amministrazione e l'innovazione", a cui espressamente si rinvia.
8. Le norme tecniche riguardanti formato e contenuto di documenti pubblicati sono anche definite secondo quanto previsto dall'art. 11 L. 9 gennaio 2004, n. 4 "Criteri e metodi per la verifica tecnica e requisiti tecnici di accessibilità previsti dalla legge", dal D.M. 8 luglio 2005 "Requisiti tecnici e i diversi livelli per

l'accessibilità agli strumenti informatici" e in particolare dall'allegato A "Verifica tecnica e requisiti di accessibilità delle applicazioni basate su tecnologie internet".

9. Si fa anche rinvio alla Circolare 61/2013 e successive dell'Agenzia per l'Italia Digitale, che hanno dettato indicazioni precise in tema di accessibilità, nonché all'allegato 2 della Delibera CIVIT - adesso A.N.AC.- n. 50/2013 che costituisce un documento tecnico in cui sono specificate le nozioni di completezza, aggiornamento e apertura del formato dei dati, utilizzate dalla Commissione ai fini della propria attività di vigilanza e di controllo. Il documento non è finalizzato a delineare standard e specifiche tecniche per la pubblicazione dei dati. Esso, piuttosto, mira a precisare i criteri di qualità del contenuto informativo dei dati al fine di risolvere le incertezze di interpretazione di tali criteri emerse in sede di monitoraggio delle attestazioni 2012.
10. Il sito istituzionale dell'Amministrazione è realizzato con un CMS per siti accessibili Joomla (un Content Management System¹ utilizzato in molte Pubbliche Amministrazioni) utilizzando un template pienamente accessibile. Il CMS è progettato per generare siti orientati alla massima accessibilità e le pagine web generate sono state realizzate in modo da ottemperare ai requisiti previsti dalla verifica tecnica relativa alla Legge Stanca (L. 9 gennaio 2004, n. 4) e dalle linee guida WAI. I test ed i controlli effettuati sono indicati nella pagina "Dichiarazione di Accessibilità".

Formato e contenuto dei documenti

Posto che il sistema di Content Management attualmente in uso a questa Amministrazione gestisce per quanto riguarda le pagine web in esso prodotte l'aderenza ai requisiti di accessibilità automatizzabili, si individua nel formato PDF quello che, prioritariamente, rientra tra le tecnologie di pubblicazione di documenti ritenute compatibili con l'accessibilità. Non è ammessa la pubblicazione di documenti-immagine, vale a dire scansioni digitali di documenti cartacei senza che si sia provveduto ad opportuna digitalizzazione del testo ivi contenuto.

Per eventuali contenuti (video, immagini, mappe, ecc.) resi disponibili in formato digitale non utilizzabile con tecnologie compatibili con l'accessibilità, oppure che abbiano contenuti non conformi ai requisiti tecnici di accessibilità, devono essere forniti sommario e descrizione degli scopi dei documenti stessi in forma adatta ad essere fruita con le tecnologie compatibili con l'accessibilità e devono essere indicate in modo chiaro le modalità di accesso alle informazioni equivalenti.

L'osservanza delle disposizioni di cui alla presente Parte III, sarà garantita tramite la predisposizione, da parte del Servizio Comunicazione Istituzionale e Sito Internet e con l'assistenza tecnica del gestore informatico, di un documento tecnico di dettaglio a beneficio di tutti i Dipartimenti/Settori/Servizi/Uffici preposti alla pubblicazione di informazioni, atti e documenti a norma del Programma.

L'osservanza delle disposizioni di cui alla presente Parte III, sarà agevolata inoltre tramite attività formativa mirata da parte del Servizio Comunicazione Istituzionale e Sito Internet di concerto con il gestore informatico.

Parte IV - Procedimento di elaborazione e adozione del Programma – Collegamento con il Ciclo della performance

Modalità di adozione del Programma

L'obbligo di adozione del Programma triennale per la trasparenza e l'integrità è previsto per tutte le pubbliche amministrazioni dall'art. 10 del D.Lgs. 14 marzo 2013, n. 33.

¹ Content Management System: sistema di gestione dei contenuti; strumento software, installato su un server web, il cui compito è facilitare la gestione dei contenuti di siti web, svincolando l'amministratore da conoscenze tecniche di programmazione Web.

Il Programma Triennale per la Trasparenza e l'Integrità è collegato, sotto l'indirizzo del responsabile, alle misure e agli interventi previsti dalla Sezione del Piao 2023-2025" del Comune di Castrovillari del quale costituisce una sezione (allegato).

Il Programma è coerente con i principi generali della normativa sul Ciclo della performance di cui al successivo art. 15, dettati dal D.Lgs. 27 ottobre 2009, n. 150, nel rispetto altresì dei sistemi di programmazione degli Enti Locali previsti dal D.Lgs. 18 agosto 2000, n. 267 (TUEL) e del D.Lgs. 14 marzo 2013, n. 33 e s.m.mi.-

Il Comune di Castrovillari, nell'ambito della propria autonomia organizzativa, intende adottare il presente programma, secondo i contenuti delle Linee guida adottate con Deliberazione n. 105 del 2010, n. 50/2013 del 4 luglio 2013, la Determinazione Anac n. 12 del 28 ottobre 2015 "Aggiornamento al Piano Nazionale Anticorruzione " 2016-2018", e per ultima la deliberazione ANAC n.1064 del 13/11/2019, dalla Commissione per la Valutazione e la Trasparenza e l'Integrità delle amministrazioni pubbliche (ex CIVIT ora A.N.AC.), le quali prevedono che "l'organo di indirizzo politico-amministrativo di ogni amministrazione adotta il Programma triennale o il suo aggiornamento entro il 31 gennaio di ogni anno".

Il Programma, approvato dalla Giunta Comunale, sentite le Associazioni rappresentate nel Consiglio nazionale dei consumatori e degli utenti, sarà aggiornato, a far data dal 31 gennaio 2020, con cadenza annuale, secondo le indicazioni e/o proposte dell'O.I.V. contenute nell'apposita relazione, a cura del Responsabile della Trasparenza.

Il Programma sarà pubblicato nella pagina "Amministrazione Trasparente" all'interno del sito istituzionale dell'Amministrazione.

Obiettivi programmatici in materia di trasparenza

Il Programma trova attuazione anche attraverso specifici obiettivi strategici in materia di Trasparenza, collegati al Programma "Semplificazione e Trasparenza Amministrativa" previsto all'interno delle Linee Programmatiche di Mandato attualmente vigenti.

L'adempimento degli obblighi di pubblicazione dei dati individuati nell'allegato A) sarà collegato, all'interno del Piano della Performance 2023, a specifici Obiettivi Gestionali Comuni e/o Individuali affidati alla dirigenza e ai titolari di posizione organizzativa, il cui raggiungimento sarà accertato attraverso i vigenti sistemi di valutazione e misurazione della performance.

Collegamenti con il Ciclo della performance

La trasparenza deve essere assicurata, non soltanto sotto un profilo "statico", consistente essenzialmente nella pubblicità di categorie di dati, così come prevista dalla legge, per finalità di controllo sociale, ma sotto il profilo "dinamico" direttamente correlato alla performance.

A tal fine la pubblicità dei dati inerenti all'organizzazione e all'erogazione dei servizi al pubblico si inserisce strumentalmente nell'ottica di un controllo diffuso che consenta un "miglioramento continuo" dei servizi pubblici erogati dal Comune di Castrovillari. In tale ottica il programma mette a disposizione di tutti i cittadini dati chiave sull'andamento dell'amministrazione.

Per il buon andamento dei servizi pubblici e la corretta gestione delle relative risorse, la completa pubblicazione on line dei dati così come descritta all'allegato A) e la completa attuazione delle azioni previste nella Sezione Programmatica (Parte VI), ha l'obiettivo di consentire a tutti i cittadini un'effettiva conoscenza dell'azione del Comune di Castrovillari, con il fine di sollecitare e agevolare modalità di partecipazione e coinvolgimento della collettività.

Il presente Programma deve intendersi correlato al sistema di gestione del ciclo della performance anche grazie al necessario apporto partecipativo dei portatori di interesse (stakeholder), descritto alla successiva Parte V.

Il Sistema di misurazione e valutazione della performance, è disciplinato da apposito regolamento approvato dalla Giunta comunale, con riferimento alle diverse categorie del personale.

Il suddetto Regolamento prevede, per come previsto dal Regolamento per l'organizzazione e la disciplina dei controlli interni, la figura dell'Organismo Indipendente di Valutazione (O.I.V.) quale organismo cui l'Amministrazione affida il compito di promuovere, supportare e garantire la validità metodologica dell'intero sistema di misurazione, valutazione e trasparenza della performance, nonché la sua corretta applicazione. In tale veste il O.I.V. verifica anche la coerenza tra gli obiettivi previsti nel Programma triennale per la trasparenza e l'integrità e quelli indicati nel Piano della performance, valutando altresì l'adeguatezza dei relativi indicatori. I soggetti deputati alla misurazione e valutazione delle performance, nonché il O.I.V., utilizzano le informazioni e i dati relativi all'attuazione degli obblighi di trasparenza ai fini della misurazione e valutazione delle performance dei Responsabili dei singoli uffici responsabili della trasmissione dei dati.

Parte V - Le iniziative per la trasparenza per la legalità e la promozione della cultura dell'integrità - Ascolto degli stakeholder -

Individuazione e modalità di coinvolgimento degli stakeholder

Vengono individuati come stakeholder, al fine di un loro coinvolgimento per la realizzazione e la verifica dell'efficacia delle attività proposte nel presente programma, i cittadini anche in forma associata, le associazioni sindacali e/o di categoria, i mass media, gli ordini professionali e le imprese anche in forma associata.

Le esigenze di trasparenza rilevate dagli stakeholder saranno di volta in volta segnalate al Responsabile della Trasparenza da parte degli uffici che raccolgono i feedback emersi dal confronto con gli stessi. Il Responsabile della Trasparenza a sua volta segnala tali esigenze all'organo di vertice politico amministrativo al fine di tenerne conto nella selezione dei dati da pubblicare e nell'elaborazione delle iniziative per la trasparenza nonché di quelle per la legalità e la promozione della cultura dell'integrità.

Eventuali altri stakeholder rispetto a quelli di cui al comma 1 del presente articolo, anche in considerazione delle peculiarità del Comune di Castrovillari, verranno individuati di volta in volta in relazione a specifiche esigenze nel corso del triennio di validità del presente Programma.

Per favorire il coinvolgimento dei portatori di interessi saranno:

- implementate forme di ascolto diretto oppure on line tramite gli uffici;
- attivate forme di comunicazione e coinvolgimento dei cittadini in materia di trasparenza e integrità (es. questionari, convegni, opuscoli);
- creati spazi (ad esempio nella forma di FAQ o guide sintetiche) all'interno del sito istituzionale;
- organizzate giornate dedicate alla trasparenza;
- coinvolti i centri internet gratuiti già presenti nel territorio comunale.

Il Comune potrà altresì implementare, in relazione a specifiche iniziative, indagini conoscitive e/o Customer Satisfaction, privilegiando in ogni caso, come modalità di interazione trasparente con la collettività, lo strumento degli incontri periodici con l'associazionismo locale e con " i Quartieri".

Art. 16 - Coinvolgimento degli stakeholder interni

Il Responsabile del Dipartimento Amministrativo Finanziario, tramite apposito servizio, cura l'attività di formazione del personale dipendente, in qualità di stakeholder interno, sul tema della legalità, della promozione della cultura dell'integrità e della trasparenza, ed inserisce tali importanti temi nelle iniziative, previste dal Piano della formazione, su cultura amministrativa, doveri e responsabilità dei pubblici dipendenti, predisposizione e pubblicazione di deliberazioni e determinazioni ed in ogni seminario o

aggiornamento che tratti il lavoro pubblico e la competenza dei pubblici dipendenti in ordine al buon andamento della P.A..

L'attività di formazione di cui al comma 1 avrà anche come tema le modalità tecniche di pubblicazione di informazioni, atti, provvedimenti, deliberazioni e determinazioni, secondo i criteri dell'accessibilità.

Lo scopo è sostenere la cultura organizzativa della trasparenza e portare alla comprensione di dipendenti, responsabili, funzionari e altri soggetti interessati, che la selezione e la pubblicazione dei dati sono attività che possono/devono assumere valore interno ed esterno attraverso la significatività dei dati scelti, la loro fruibilità e affidabilità per gli stakeholder e per l'organizzazione interna. La qualità dei dati pubblicati e la loro significatività sono sensori per comprendere quanto in un'organizzazione si è sviluppata la cultura dell'analisi e programmazione delle attività in base alla rilevazione dei risultati di quanto operato in precedenza e della valutazione delle performance piuttosto che il semplice adempimento normativo.

I singoli uffici comunali, nella pianificazione di eventi di ricerca, comunicazione e sondaggio della percezione dell'utenza rispetto all'accessibilità delle informazioni pubblicate, alla loro qualità e in funzione della capacità di instaurare miglioramenti continui, possono avvalersi del supporto di operatori economici privati specializzati nei settori della formazione e/o della verifica della qualità di processi e servizi.

Vengono anche individuati, quali stakeholder interni all'Amministrazione, le organizzazioni sindacali aziendali di cui al vigente Contratto Collettivo Decentrato Integrativo.

Giornate della Trasparenza

Le giornate della trasparenza sono strumenti di coinvolgimento degli stakeholder interni ed esterni per la valorizzazione della trasparenza, nonché per la promozione di buone pratiche inerenti la cultura dell'integrità.

Le giornate vengono organizzate in maniera da favorire la massima partecipazione degli stakeholder e prevedere adeguati spazi per i dibattiti, per il confronto tra gli stakeholder. Al termine è prevista la somministrazione ai partecipanti di una specifica indagine di soddisfazione del cliente ("Customer Satisfaction"), predisposta dal Servizio Comunicazione Istituzionale e Sito Internet, al fine di raccogliere indicazioni e suggerimenti.

Nelle giornate della trasparenza a beneficio degli stakeholder interni, su impulso del Responsabile della Trasparenza, verrà effettuata la pubblicazione, la diffusione del presente Programma tramite la intranet comunale con contestuale raccolta di commenti e suggerimenti da parte dei dipendenti.

Quali giornate della trasparenza a beneficio degli stakeholder esterni, è prevista, in accordo con il Responsabile della Trasparenza ed a cura del Servizio Comunicazione Istituzionale e Sito Internet, l'organizzazione di un'iniziativa dedicata alla cittadinanza sul tema della trasparenza, con l'obiettivo anche di raggiungere i cittadini che, per motivi di diversa natura, non utilizzano tecnologie informatiche.

Apposite altre giornate della trasparenza saranno organizzate a cura del Servizio Comunicazione Istituzionale e Sito Internet, in accordo tra il Responsabile della Trasparenza ed il Settore Risorse Umane, per la presentazione del Piano e della Relazione sulla performance, alle associazioni di consumatori o utenti e a ogni altro osservatore qualificato.

Saranno previste nel corso del triennio di validità del Programma ulteriori giornate formative ad hoc mirate per singoli argomenti a beneficio di specifiche categorie di stakeholder, quali, ad esempio, associazioni di categoria, studenti, imprese, categorie professionali, consumatori.

Il Servizio Comunicazione Istituzionale e Sito Internet, con il supporto del gestore informatico si farà carico di promuovere e diffondere i contenuti del Programma.

I Responsabili dei Dipartimenti/Settori, espressamente individuati all'Allegato A) del Programma, si faranno invece carico di diffondere i contenuti dei dati di rispettiva competenza, ogniqualvolta vengano pubblicati nuovi dati o intervengano modifiche significative.

Attività di promozione di una cultura dell'integrità – Collegamento con le misure di Prevenzione della corruzione

Il Programma considera la trasparenza dell'attività amministrativa, non soltanto un mezzo per garantire forme di controllo diffuso da parte del cittadino sull'andamento del ciclo della performance, ma anche come mezzo funzionale all'affermazione della cultura dell'integrità.

L'integrità, che etimologicamente deriva da "integrum" ovvero "incorrotto", è considerata fondamentale per il corretto uso della libertà e della discrezionalità, al di fuori da qualunque forma di condizionamento, pressione e ricatto ambientale, per evitare i quali è indispensabile garantire adeguate forme di conoscenza immediatamente percepibili ed evidenti.

La trasparenza dei dati sulla performance prevista dal Programma favorisce il monitoraggio continuo dell'azione amministrativa e contribuisce a garantire la massima correttezza e integrità. La tracciabilità del ciclo della performance attraverso il controllo trasparente e pubblico dello stato d'avanzamento degli obiettivi gestionali e dell'azione amministrativa nel suo complesso, ha anche lo scopo di evidenziare eventuali comportamenti o azioni difformi ai principi di fedeltà e correttezza.

Tra le azioni previste dal Programma, la pubblicazione della struttura organizzativa, secondo un format creato ad hoc (progetto Notus) che consente una lettura trasparente e puntuale nell'individuazione dei soggetti e delle loro responsabilità nella gestione dei procedimenti, diventa uno strumento centrale nella promozione di una cultura dell'integrità.

In tale ottica si inseriscono svariati obblighi di pubblicazione, tra i quali:

- il codice di comportamento;
- le informazioni relative alla situazione reddituale dei titolari di incarichi politici;
- gli atti di conferimento degli incarichi dirigenziali e di posizioni organizzative;
- il Regolamento comunale per la concessione di sovvenzioni, contributi, sussidi ed ausili finanziari e per l'attribuzione di vantaggi economici di qualunque genere a persone ed enti pubblici e privati opportunamente adeguato alle nuove disposizioni normative;
- gli atti in materia di governo del territorio;
- gli atti in materia di scelta del contraente e contratti pubblici, nonché il nuovo Regolamento dei contratti, opportunamente adeguato alle nuove disposizioni normative;
- i beni immobili di proprietà concessi in uso a terzi;
- le graduatorie relative a concorsi e prove selettive.
- le nomine di amministratori nelle società partecipate e i relativi compensi

La pubblicazione delle tipologie di procedimento svolte da ciascun Dipartimento/Settore, con relative scadenze, descrizione delle singole fasi, modalità di adempimento, atti e documenti che l'istante ha l'onere di produrre a corredo dell'istanza, responsabili dei procedimenti, responsabili di istruttoria e altro, riveste particolare importanza in correlazione con il piano triennale di prevenzione della corruzione, in quanto finalizzata alla mappatura delle attività ed alla conseguente rilevazione dei rischi corruttivi.

Per l'intrinseco collegamento tra il principio della trasparenza e la cultura della legalità, si prevede di promuovere interventi ed azioni mirate sul tema dell'integrità nell'ambito dei percorsi succitati già dedicati alla trasparenza come le giornate della trasparenza, i momenti formativi, le informazioni pubblicate sul sito internet.

Si prevede, infine, di promuovere, anche attraverso la presentazione del Programma, un percorso dedicato all'integrità che coinvolga le istituzioni del territorio, in particolare le scuole, le Università e le associazioni e/o i network che lavorano su questi temi, al fine di ideare e realizzare iniziative aperte agli stakeholder interni ed esterni.

I contenuti delle iniziative, le buone prassi messe in campo e le azioni realizzate saranno pubblicate sul sito internet istituzionale nella sezione "Amministrazione Trasparente".

Parte VI - Sezione Programmatica

Le modalità di attuazione del programma, le azioni previste, i tempi di attuazione e le strutture competenti

Nella presente sezione vengono delineate le modalità di attuazione e le azioni previste, i tempi di attuazione, le strutture competenti nelle diverse fasi di elaborazione ed attuazione del Programma e le risorse dedicate.

Si stabilisce in particolare di procedere alla verifica ed all'aggiornamento di quanto attualmente pubblicato sulla pagina "Amministrazione Trasparente", di implementare i dati secondo quanto definito nel Programma e di inserire nella Sezione e/o nelle sottosezioni dedicate i dati che attualmente, pur pubblicati sul sito, trovano diversa collocazione. Ciò anche al fine di pubblicare i dati secondo criteri di omogeneità, immediata individuazione e facilità di consultazione.

In relazione ai dati di cui all'Allegato A, le principali azioni previste possono essere così individuate:

- verifica, a cura di ciascun Settore competente, dell'esattezza e completezza dei dati attualmente pubblicati sul sito istituzionale alla sezione "Amministrazione Trasparente"; aggiornamento dei dati pubblicati attraverso le modalità informatiche già in uso; ricognizione di dati eventualmente pubblicati in altre Sezioni del sito, con segnalazione al Responsabile della Trasparenza e al Servizio Comunicazione Istituzionale e Sito Internet-; attività contestuali all'adozione del Programma da effettuare tramite i relativi referenti per la trasparenza;
- verifica, a cura del Servizio Comunicazione Istituzionale e Sito Internet, sui dati attualmente pubblicati sul sito istituzionale alla pagina "Amministrazione Trasparente", circa il rispetto delle norme in materia di accessibilità: attività contestuale all'adozione del Programma;
- adozione di modalità tecniche dettagliate di pubblicazione dei dati rivolte a favorire l'accesso dei dati da parte dell'utenza, a cura del Responsabile della Trasparenza col supporto del gestore informatico tramite documento tecnico di dettaglio a beneficio di tutti i Settori/Servizi/Uffici preposti alla pubblicazione di informazioni, atti e documenti, corredata da apposita formazione in linea con il piano di accessibilità, a norma del Programma: entro 31 dicembre 2023;
- pubblicazione completa delle categorie dei dati di cui all'allegato A): entro 31 dicembre 2023.

Con riferimento alle categorie dati da pubblicare a norma del Programma, si fa espresso rinvio, quale parte programmatica dello stesso, alle prescrizioni di cui all'Allegato A) che contiene, in apposite colonne, lo stato di attuazione degli obblighi di pubblicazione e gli adempimenti programmatici a carico dei vari Dipartimenti/Settori, con apposita tempistica.

Ciascun Dipartimento/Settore coinvolto nell'attuazione del Programma dovrà inoltre presentare all'organo di indirizzo politico dell'Amministrazione, per il tramite del Responsabile per la Trasparenza, una relazione sintetica annuale su:

- stato di attuazione degli obblighi di pubblicazione del Programma anche con riferimento alle prescrizioni di cui alla L. 6 novembre 2012, n. 190;
- eventuali criticità riscontrate;
- eventuale proposta di individuazione di altri stakeholder rispetto a quelli già individuati con il Programma, anche in considerazione delle peculiarità del Comune di Castrovillari;

- proposta di ulteriori giornate per la trasparenza ad hoc mirate per singoli argomenti a beneficio di specifiche categorie di stakeholder, quali associazioni di categoria, studenti, imprese, categorie professionali, consumatori.

Le relazioni dovranno pervenire al Responsabile della Trasparenza entro il 31 dicembre di ogni anno.

Il Comune di Castrovillari si riserva di implementare il Programma con ulteriori categorie di dati utili a garantire un adeguato livello di trasparenza, in sede di aggiornamento annuale del Programma.

Il costante aggiornamento, anche mensile, del progetto "Notus" (New organisation transparent uniform system) di visualizzazione della pianta organica on line rappresenta un adempimento programmatico di rilievo. Il progetto, attraverso uno schematismo di facile lettura per il cittadino, mette a disposizione tutti i dati relativi alla struttura dell'Amministrazione, evidenziando i responsabili, i funzionari, i dipendenti ed associando ad essi tutte le informazioni prescritte dalla normativa vigente; il progetto, presentato al Forum della Pubblica Amministrazione di Roma tenutosi a fine maggio 2013, comporta la messa on line di tutti i dati contenuti nella pianta organica dell'Amministrazione comunale. La nuova macrostruttura, accessibile dalla pagina "Amministrazione Trasparente" e raggiungibile anche all'indirizzo:

www.comune.castrovillari.cs.it rende immediatamente evidenti i rapporti gerarchici tra le varie strutture dell'Amministrazione e contiene informazioni dettagliate su tutti i dipendenti dell'Amministrazione comunale. Cliccando su una delle caselle si accede alla scheda relativa ad ogni Settore o Servizio, all'interno della quale si possono trovare tutte le informazioni relative alla struttura selezionata, corredate dai nomi delle persone impiegate, dai numeri di telefono e di fax e dagli indirizzi email. Nei profili di responsabili e responsabili di settori/servizio sono inoltre disponibili una fotografia, il curriculum vitae e, solo nel caso di responsabili, anche i dati relativi alla retribuzione percepita, con tanto di dettaglio sulle trattenute per imposte e contributi obbligatori.

La nuova pianta organica on line inoltre dovrà rispondere pienamente ai rigidi requisiti di accessibilità previsti dalla Legge Stanca del 9 gennaio 2004, n. 4 che impone ai siti web delle pubbliche amministrazioni di fornire informazioni totalmente accessibili anche alle persone non vedenti o ipo-vedenti. Navigando tramite ausili, come ad esempio barre braille o sintetizzatori vocali, sarà infatti possibile, anche per tali categorie di cittadini, "leggere" correttamente la complessa struttura dell'Amministrazione comunale e percepire i rapporti di gerarchia tra le strutture dell'Amministrazione.

Le risorse dedicate

Il perseguimento degli obiettivi di cui al Programma è realizzato attraverso risorse umane e strumentali individuate, secondo il criterio della competenza attribuita nelle precedenti disposizioni, all'interno dell'Amministrazione, e senza maggiori costi ed oneri per il bilancio comunale, così come previsto dalla normativa vigente in materia.

Ciascun Dipartimento/Settore, che risulti assegnatario di competenze sulla base del Programma, è tenuta a perseguire gli obiettivi affidati ed a contribuire alla realizzazione degli obiettivi generali avvalendosi del personale e delle risorse assegnate individuando al proprio interno le specifiche attribuzioni da assegnare.

Compiti di verifica

Il Responsabile della Trasparenza, con il supporto del Responsabile del Dipartimento Amministrativo Finanziario o in mancanza dei Responsabili di Settore, assicura la regolare attuazione dell'accesso civico sulla base di quanto stabilito all'art. 4 del Programma.

Il Responsabile della Trasparenza svolge stabilmente un'attività di controllo sull'adempimento da parte dei responsabili espressamente individuati nell'allegato A) degli obblighi di pubblicazione previsti dalla normativa vigente, assicurando la completezza, la chiarezza e l'aggiornamento delle informazioni pubblicate, nonché segnalando all'organo di indirizzo, all'O.I.V., all'Autorità nazionale anticorruzione e, nei casi più gravi, all'Ufficio procedimenti disciplinari, i casi di mancato o ritardato adempimento degli obblighi di pubblicazione ai fini dell'eventuale attivazione del procedimento disciplinare.

Il Responsabile della Trasparenza effettua inoltre l'istruttoria relativa all'applicazione del regime sanzionatorio per la violazione di specifici obblighi di trasparenza di cui all'art. 47 del D.Lgs 14 marzo 2013, n. 33. Si avvale, a tal fine, della collaborazione:

- del Responsabile del Dipartimento Amministrativo Finanziario o del Responsabile del competente Settore, per le violazioni all'art. 14, comma 1 del D.Lgs. 14 marzo 2013, n. 33 lett. f) (pubblicazione di dati e informazioni relativi alla situazione patrimoniale complessiva dei titolari di incarichi politici al momento dell'assunzione in carica, la titolarità di imprese, le partecipazioni azionarie proprie, del coniuge e dei parenti entro il secondo grado), e lettera c) primo periodo (compensi cui dà diritto l'assunzione della carica);
- del Responsabile del Dipartimento Amministrativo Finanziario o del Responsabile del competente Settore per le violazioni all'art. 47, comma 2 del D.Lgs 14 marzo 2013, n. 33 (obbligo per gli amministratori societari di comunicare ai soci pubblici il proprio incarico ed il relativo compenso) del Responsabile del Dipartimento/Settore competente per materia per le violazioni all'art. 47, comma 2 del D.Lgs 14 marzo 2013, n. 33 relative agli enti pubblici vigilati;
- del Responsabile del Dipartimento Amministrativo Finanziario o del Responsabile del competente Settore per le violazioni all'art. 47, comma 2 del D.Lgs 14 marzo 2013, n. 33 relative agli enti di diritto privato in controllo dell'Amministrazione.

Il Responsabile del Dipartimento Amministrativo Finanziario o del Responsabile del competente Settore applicherà la sanzione consistente nel divieto di erogare somme a qualsiasi titolo in favore degli enti pubblici vigilati, degli enti di diritto privato in controllo pubblico, delle società partecipate - per la mancata o incompleta pubblicazione degli obblighi previsti dall'art. 22, c. 2, così come per le violazioni relative alle società partecipate o per le violazioni relative agli enti pubblici vigilati o per le violazioni relative agli enti di diritto privato in controllo dell'Amministrazione.

I responsabili dei Dipartimenti/Settori dell'Amministrazione, espressamente individuati nell'allegato A), garantiscono il tempestivo e regolare flusso delle informazioni da pubblicare ai fini del rispetto dei termini stabiliti dalla legge.

Il Programma triennale per la trasparenza e l'integrità sarà oggetto di verifica ed adeguamento annuale (entro il 31 gennaio di ciascun anno) a cura del Responsabile della Trasparenza, con particolare riguardo alle modalità, ai tempi di attuazione, alle risorse dedicate e agli strumenti di verifica, avendo cura di procedere alle necessarie revisioni per garantire costantemente la massima trasparenza, accessibilità e fruibilità dei dati pubblicati nonché il loro aggiornamento. Andrà posta specifica evidenza alle misure di monitoraggio sull'attuazione degli obblighi di trasparenza e ulteriori misure e iniziative di promozione della trasparenza in rapporto con il Piano anticorruzione.

L'O.I.V. verifica la coerenza tra gli obiettivi previsti nel Programma triennale per la trasparenza e l'integrità e quelli indicati nel Piano della performance ed utilizza le informazioni e i dati relativi all'attuazione degli obblighi di trasparenza ai fini della misurazione e valutazione delle performance sia organizzativa, sia individuale dei responsabili dei singoli uffici responsabili della trasmissione dei dati.

ALLEGATO 1) SEZIONE "AMMINISTRAZIONE TRASPARENTE" - ELENCO DEGLI OBBLIGHI DI PUBBLICAZIONE *

Allegato: Mappa Trasparenza 2024-2026

Denominazione sotto-sezione livello 1 (Macrofamiglie)	Denominazione sotto- sezione 2 livello (Tipologie di dati)	Riferimento normativo	Denominazione del singolo obbligo	Contenuti dell'obbligo	Aggiornamento	Settore / Servizio / Ufficio competente
Disposizioni generali	Piano triennale per la prevenzione della corruzione e della trasparenza	Art. 10, c. 8, lett. a), d.lgs. n.33/2013	Piano triennale per la prevenzione della corruzione e della trasparenza (PTPCT)	Piano triennale per la prevenzione della corruzione e della trasparenza e suoi allegati, le misure integrative di prevenzione della corruzione individuate ai sensi dell'articolo 1, comma 2-bis della legge n. 190 del 2012, (MOG 231) (link alla sotto-sezione Altri contenuti/Anticorruzione)	Annuale	Servizio Comunicazione Istituzionale e Sito Internet
	Atti generali	Art. 12, c. 1, d.lgs. n. 33/2013	Riferimenti normativi su organizzazione e attività	Riferimenti normativi con i relativi <i>link</i> alle norme di legge statale pubblicate nella banca dati "Normattiva" che regolano l'istituzione, l'organizzazione e l'attività delle pubbliche amministrazioni	Tempestivo (ex art. 8, d.lgs. n.33/2013)	Servizio Comunicazione Istituzionale e Sito Internet
			Atti amministrativi generali	Direttive, circolari, programmi, istruzioni e ogni atto che dispone in generale sulla organizzazione, sulle funzioni, sugli obiettivi, sui procedimenti, ovvero nei quali si determina l'interpretazione di norme giuridiche che riguardano o dettano disposizioni per l'applicazione di esse	Tempestivo (ex art. 8, d.lgs. n.33/2013)	Settori competenti per materia
			Documenti di programmazione strategico-gestionale	Direttive ministri, documento di programmazione, obiettivi strategici in materia di prevenzione della corruzione e trasparenza	Tempestivo (ex art. 8, d.lgs. n.33/2013)	Settori competenti per materia - Responsabile Prevenzione e Corruzione
		Art. 12, c. 2, d.lgs. n. 33/2013	Statuti e leggi regionali	Estremi e testi ufficiali aggiornati degli Statuti e delle norme di legge regionali, che regolano le funzioni, l'organizzazione e lo svolgimento delle attività di competenza dell'amministrazione	Tempestivo (ex art. 8, d.lgs. n.33/2013)	Responsabile Prevenzione e Corruzione
		Art. 55, c. 2, d.lgs. n. 165/2001 Art. 12, c. 1, d.lgs. n. 33/2013	Codice disciplinare e codice di condotta	Codice disciplinare, recante l'indicazione delle infrazioni del codice disciplinare e relative sanzioni (pubblicazione on line in alternativa all'affissione in luogo accessibile a tutti - art. 7, l. n. 300/1970) Codice di condotta inteso quale codice di comportamento	Tempestivo	Settore 1 -Affari Generali-
	Oneri informativi per cittadini e imprese	Art. 12, c. 1-bis, d.lgs. n. 33/2013	Scadenario obblighi amministrativi	Scadenario con l'indicazione delle date di efficacia dei nuovi obblighi amministrativi a carico di cittadini e imprese introdotti dalle amministrazioni secondo le modalità definite con DPCM 8 novembre 2013	Tempestivo	Settori competenti per materia
		Art. 34, d.lgs. n.33/2013	Oneri informativi per cittadini e imprese	Regolamenti ministeriali o interministeriali, provvedimenti amministrativi a carattere generale adottati dalle amministrazioni dello Stato per regolare l'esercizio di poteri autorizzatori, concessori o certificatori, nonché l'accesso ai servizi pubblici ovvero la concessione di benefici con allegato elenco di tutti gli oneri informativi gravanti sui cittadini e sulle imprese introdotti o eliminati con i medesimi atti	Dati non più soggetti a pubblicazione obbligatoria ai sensi del dlgs 97/2016	Settori competenti per materia
	Burocrazia zero	Art. 37, c. 3, d.l. n. 69/2013	Burocrazia zero	Casi in cui il rilascio delle autorizzazioni di competenza è sostituito da una comunicazione dell'interessato	Dati non più soggetti a pubblicazione obbligatoria, ai sensi del D.Lgs. N.10/2016	Settori competenti per materia
		Art. 37, c. 3-bis, d.l. n. 69/2013	Attività soggette a controllo	Elenco delle attività delle imprese soggette a controllo (ovvero per le quali le pubbliche amministrazioni competenti ritengono necessarie l'autorizzazione, la segnalazione certificata di inizio attività o la mera comunicazione)	Dati non più soggetti a pubblicazione obbligatoria, ai sensi del D.Lgs. N.10/2016	Dipartimento Tecnico - Settore 6 Infrastrutture - Settore 7 Pianificazione Territoriale
		Art. 13, c. 1, lett. a), d.lgs. n.33/2013		Organi di indirizzo politico e di amministrazione e gestione, con l'indicazione delle rispettive competenze	Tempestivo (ex art. 8, d.lgs. n.33/2013)	Servizio Comunicazione Istituzionale e Sito Internet
		Art. 14, c. 1, lett. a), d.lgs. n.33/2013		Atto di nomina o di proclamazione, con l'indicazione della durata dell'incarico o del mandato elettivo	Tempestivo (ex art. 8, d.lgs. n.33/2013)	Servizio Comunicazione Istituzionale e Sito Internet
		Art. 14, c. 1, lett. b), d.lgs. n.33/2013		Curriculum vitae	Tempestivo (ex art. 8, d.lgs. n.33/2013)	Settore 1 -Affari Generali- Servizio Comunicazione Istituzionale e Sito Internet
		Art. 14, c. 1, lett. c), d.lgs. n.33/2013		Compensi di qualsiasi natura connessi all'assunzione della carica	Tempestivo (ex art. 8, d.lgs. n.33/2013)	Settore 1 -Affari Generali- Servizio Comunicazione Istituzionale e Sito Internet

ALLEGATO 1) SEZIONE "AMMINISTRAZIONE TRASPARENTE" - ELENCO DEGLI OBBLIGHI DI PUBBLICAZIONE *

Allegato: Mappa Trasparenza 2024-2026

Denominazione sotto-sezione livello 1 (Macrofamiglie)	Denominazione sotto-sezione 2 livello (Tipologie di dati)	Riferimento normativo	Denominazione del singolo obbligo	Contenuti dell'obbligo	Aggiornamento	Settore / Servizio / Ufficio competente
	Titolari di incarichi politici, di amministrazione, di direzione o di governo		Titolari di incarichi politici di cui all'art. 14, co. 1, del dlgs n. 33/2013 (da pubblicare in tabelle)	Importi di viaggi di servizio e missioni pagati con fondi pubblici	Tempestivo (ex art. 8, d.lgs. n.33/2013)	Settore 1 -Affari Generali- Servizio Comunicazione Istituzionale e Sito Internet
		Art. 14, c. 1, lett. d), d.lgs. n.33/2013		Dati relativi all'assunzione di altre cariche, presso enti pubblici o privati, e relativi compensi a qualsiasi titolo corrisposti	Tempestivo (ex art. 8, d.lgs. n.33/2013)	Settore 1 -Affari Generali- Servizio Comunicazione Istituzionale e Sito Internet
		Art. 14, c. 1, lett. e), d.lgs. n.33/2013		Altri eventuali incarichi con oneri a carico della finanza pubblica e indicazione dei compensi spettanti	Tempestivo (ex art. 8, d.lgs. n.33/2013)	Settore 1 -Affari Generali- Servizio Comunicazione Istituzionale e Sito Internet
		Art. 14, c. 1, lett. f), d.lgs. n.33/2013 Art. 2, c. 1, punto 1, l. n.441/1982		1) dichiarazione concernente diritti reali su beni immobili e su beni mobili iscritti in pubblici registri, titolarità di imprese, azioni di società, quote di partecipazione a società, esercizio di funzioni di amministratore o di sindaco di società, con l'apposizione della formula «sul mio onore affermo che la dichiarazione corrisponde al vero» [Per il soggetto, il coniuge non separato e i parenti entro il secondo grado, ove gli stessi vi consentano (NB: dando eventualmente evidenza del mancato consenso) e riferita al momento dell'assunzione dell'incarico]	Nessuno (va presentata una sola volta entro 3 mesi dalla elezione, dalla nomina o dal conferimento dell'incarico e resta pubblicata fino alla cessazione dell'incarico o del mandato).	Settore 1 -Affari Generali- Servizio Comunicazione Istituzionale e Sito Internet
		Art. 14, c. 1, lett. f), d.lgs. n.33/2013 Art. 2, c. 1, punto 2, l. n. 441/1982		2) copia dell'ultima dichiarazione dei redditi soggetti all'imposta sui redditi delle persone fisiche [Per il soggetto, il coniuge non separato e i parenti entro il secondo grado, ove gli stessi vi consentano (NB: dando eventualmente evidenza del mancato consenso)] (NB: è necessario limitare, con appositi accorgimenti a cura dell'interessato o della amministrazione, la pubblicazione dei dati sensibili)	Entro 3 mesi dalla elezione, dalla nomina o dal conferimento dell'incarico	Settore 1 -Affari Generali- Servizio Comunicazione Istituzionale e Sito Internet
		Art. 14, c. 1, lett. f), d.lgs. n.33/2013 Art. 2, c. 1, punto 3, l. n. 441/1982		3) dichiarazione concernente le spese sostenute e le obbligazioni assunte per la propaganda elettorale ovvero attestazione di essersi avvalsi esclusivamente di materiali e di mezzi propagandistici predisposti e messi a disposizione dal partito o dalla formazione politica della cui lista il soggetto ha fatto parte, con l'apposizione della formula «sul mio onore affermo che la dichiarazione corrisponde al vero» (con allegate copie delle dichiarazioni relative a finanziamenti e contributi per un importo che nell'anno superi 5.000 €)	Tempestivo (ex art. 8, d.lgs. n.33/2013)	Settore 1 -Affari Generali- Servizio Comunicazione Istituzionale e Sito Internet
		Art. 14, c. 1, lett. f), d.lgs. n.33/2013 Art. 3, l. n. 441/1982		4) attestazione concernente le variazioni della situazione patrimoniale intervenute nell'anno precedente e copia della dichiarazione dei redditi [Per il soggetto, il coniuge non separato e i parenti entro il secondo grado, ove gli stessi vi consentano (NB: dando eventualmente evidenza del mancato consenso)]	Annuale	Settore 1 -Affari Generali- Servizio Comunicazione Istituzionale e Sito Internet
		Art. 14, c. 1, lett. a), d.lgs. n.33/2013	Titolari di incarichi di amministrazione, di	Atto di nomina o di proclamazione, con l'indicazione della durata dell'incarico o del mandato elettivo	Tempestivo (ex art. 8, d.lgs. n.33/2013)	Settore 1 -Affari Generali- Servizio Comunicazione Istituzionale e Sito Internet
		Art. 14, c. 1, lett. b), d.lgs. n.33/2013		Curriculum vitae	Tempestivo (ex art. 8, d.lgs. n.33/2013)	Settore 1 -Affari Generali- Servizio Comunicazione Istituzionale e Sito Internet
		Art. 14, c. 1, lett. c), d.lgs. n.33/2013		Compensi di qualsiasi natura connessi all'assunzione della carica	Tempestivo (ex art. 8, d.lgs. n.33/2013)	Settore 1 -Affari Generali- Servizio Comunicazione Istituzionale e Sito Internet
				Importi di viaggi di servizio e missioni pagati con fondi pubblici	Tempestivo (ex art. 8, d.lgs. n.33/2013)	Settore 1 -Affari Generali- Servizio Comunicazione Istituzionale e Sito Internet
		Art. 14, c. 1, lett. d), d.lgs. n.33/2013		Dati relativi all'assunzione di altre cariche, presso enti pubblici o privati, e relativi compensi a qualsiasi titolo corrisposti	Tempestivo (ex art. 8, d.lgs. n.33/2013)	Settore 1 -Affari Generali- Servizio Comunicazione Istituzionale e Sito Internet
		Art. 14, c. 1, lett. e), d.lgs. n.33/2013		Altri eventuali incarichi con oneri a carico della finanza pubblica e indicazione dei compensi spettanti	Tempestivo (ex art. 8, d.lgs. n.33/2013)	Settore 1 -Affari Generali- Servizio Comunicazione Istituzionale e Sito Internet

ALLEGATO 1) SEZIONE "AMMINISTRAZIONE TRASPARENTE" - ELENCO DEGLI OBBLIGHI DI PUBBLICAZIONE *

Allegato: Mappa Trasparenza 2024-2026

Denominazione sotto-sezione livello 1 (Macrofamiglie)	Denominazione sotto- sezione 2 livello (Tipologie di dati)	Riferimento normativo	Denominazione del singolo obbligo	Contenuti dell'obbligo	Aggiornamento	Settore / Servizio / Ufficio competente
Organizzazione		Art. 14, c. 1, lett. f), d.lgs. n.33/2013 Art. 2, c. 1, punto 1, l. n. 441/1982 Art. 14, c. 1, lett. f), d.lgs. n.33/2013 Art. 2, c. 1, punto 2, l. n. 441/1982 Art. 14, c. 1, lett. f), d.lgs. n.33/2013 Art. 2, c. 1, punto 3, l. n. 441/1982 Art. 14, c. 1, lett. f), d.lgs. n.33/2013 Art. 3, l. n. 441/1982	direzione o di governo di cui all'art. 14, co. 1-bis, del dlgs n. 33/2013	1) dichiarazione concernente diritti reali su beni immobili e su beni mobili iscritti in pubblici registri, titolarità di imprese, azioni di società, quote di partecipazione a società, esercizio di funzioni di amministratore o di sindaco di società, con l'apposizione della formula «sul mio onore affermo che la dichiarazione corrisponde al vero» [Per il soggetto, il coniuge non separato e i parenti entro il secondo grado, ove gli stessi vi consentano (NB: dando eventualmente evidenza del mancato consenso) e riferita al momento dell'assunzione dell'incarico]	Nessuno (va presentata una sola volta entro 3 mesi dalla elezione, dalla nomina o dal conferimento dell'incarico e resta pubblicata fino alla cessazione dell'incarico o del mandato).	Settore 1 -Affari Generali- Servizio Comunicazione Istituzionale e Sito Internet
			2) copia dell'ultima dichiarazione dei redditi soggetti all'imposta sui redditi delle persone fisiche [Per il soggetto, il coniuge non separato e i parenti entro il secondo grado, ove gli stessi vi consentano (NB: dando eventualmente evidenza del mancato consenso)] (NB: è necessario limitare, con appositi accorgimenti a cura dell'interessato o della amministrazione, la pubblicazione dei dati sensibili)	Entro 3 mesi dalla elezione, dalla nomina o dal conferimento dell'incarico	Settore 1 -Affari Generali- Servizio Comunicazione Istituzionale e Sito Internet	
			3) dichiarazione concernente le spese sostenute e le obbligazioni assunte per la propaganda elettorale ovvero attestazione di essersi avvalsi esclusivamente di materiali e di mezzi propagandistici predisposti e messi a disposizione dal partito o dalla formazione politica della cui lista il soggetto ha fatto parte, con l'apposizione della formula «sul mio onore affermo che la dichiarazione corrisponde al vero» (con allegate copie delle dichiarazioni relative a finanziamenti e contributi per un importo che nell'anno superi 5.000 €)	Tempestivo (ex art. 8, d.lgs. n.33/2013)	Settore 1 -Affari Generali- Servizio Comunicazione Istituzionale e Sito Internet	
			4) attestazione concernente le variazioni della situazione patrimoniale intervenute nell'anno precedente e copia della dichiarazione dei redditi [Per il soggetto, il coniuge non separato e i parenti entro il secondo grado, ove gli stessi vi consentano (NB: dando eventualmente evidenza del mancato consenso)]	Annuale	Settore 1 -Affari Generali- Servizio Comunicazione Istituzionale e Sito Internet	
		Art. 14, c. 1, lett. a), d.lgs. n. 33/2013 Art. 14, c. 1, lett. b), d.lgs. n.33/2013 Art. 14, c. 1, lett. c), d.lgs. n.33/2013 Art. 14, c. 1, lett. d), d.lgs. n.33/2013 Art. 14, c. 1, lett. e), d.lgs. n.33/2013 Art. 14, c. 1, lett. f), d.lgs. n.33/2013 Art. 2, c. 1, punto 2, l. n. 441/1982	Cessati dall'incarico (documentazione da pubblicare sul sito web)	Atto di nomina, con l'indicazione della durata dell'incarico	Nessuno	Settore 1 -Affari Generali- Servizio Comunicazione Istituzionale e Sito Internet
				Curriculum vitae	Nessuno	Settore 1 -Affari Generali- Servizio Comunicazione Istituzionale e Sito Internet
				Compensi di qualsiasi natura connessi all'assunzione della carica	Nessuno	Settore 1 -Affari Generali- Servizio Comunicazione Istituzionale e Sito Internet
				Importi di viaggi di servizio e missioni pagati con fondi pubblici	Nessuno	Settore 1 -Affari Generali- Servizio Comunicazione Istituzionale e Sito Internet
				Dati relativi all'assunzione di altre cariche, presso enti pubblici o privati, e relativi compensi a qualsiasi titolo corrisposti	Nessuno	Settore 1 -Affari Generali- Servizio Comunicazione Istituzionale e Sito Internet
				Altri eventuali incarichi con oneri a carico della finanza pubblica e indicazione dei compensi spettanti	Nessuno	Settore 1 -Affari Generali- Servizio Comunicazione Istituzionale e Sito Internet
				1) copie delle dichiarazioni dei redditi riferiti al periodo dell'incarico; 2) copia della dichiarazione dei redditi successiva al termine dell'incarico o carica, entro un mese dalla scadenza del termine di legge per la presentazione della dichiarazione [Per il soggetto, il coniuge non separato e i parenti entro il secondo grado, ove gli stessi vi consentano (NB: dando eventualmente evidenza del mancato consenso)] (NB: è necessario limitare, con appositi accorgimenti a cura dell'interessato o della amministrazione, la pubblicazione dei dati sensibili)	Nessuno	Settore 1 -Affari Generali- Servizio Comunicazione Istituzionale e Sito Internet

ALLEGATO 1) SEZIONE "AMMINISTRAZIONE TRASPARENTE" - ELENCO DEGLI OBBLIGHI DI PUBBLICAZIONE *

Allegato: Mappa Trasparenza 2024-2026

Denominazione sotto-sezione livello 1 (Macrofamiglie)	Denominazione sotto- sezione 2 livello (Tipologie di dati)	Riferimento normativo	Denominazione del singolo obbligo	Contenuti dell'obbligo	Aggiornamento	Settore / Servizio / Ufficio competente	
		Art. 14, c. 1, lett. f), d.lgs. n.33/2013 Art. 2, c. 1, punto 3, l. n. 441/1982		3) dichiarazione concernente le spese sostenute e le obbligazioni assunte per la propaganda elettorale ovvero attestazione di essersi avvalsi esclusivamente di materiali e di mezzi propagandistici predisposti e messi a disposizione dal partito o dalla formazione politica della cui lista il soggetto ha fatto parte con riferimento al periodo dell'incarico (con allegate copie delle dichiarazioni relative a finanziamenti e contributi per un importo che nell'anno superi 5.000 €)	Nessuno	Settore 1 -Affari Generali- Servizio Comunicazione Istituzionale e Sito Internet	
		Art. 14, c. 1, lett. f), d.lgs. n.33/2013 Art. 4, l. n. 441/1982		4) dichiarazione concernente le variazioni della situazione patrimoniale intervenute dopo l'ultima attestazione [Per il soggetto, il coniuge non separato e i parenti entro il secondo grado, ove gli stessi vi consentano (NB: dando eventualmente evidenza del mancato consenso)]	Nessuno (va presentata una sola volta entro 3 mesi dalla cessazione dell' incarico).	Settore 1 -Affari Generali- Servizio Comunicazione Istituzionale e Sito Internet	
	Sanzioni per mancata comunicazione dei dati	Art. 47, c. 1, d.lgs. n. 33/2013	Sanzioni per mancata o incompleta comunicazione dei dati da parte dei titolari di incarichi politici, di amministrazione, di direzione o di governo	Provvedimenti sanzionatori a carico del responsabile della mancata o incompleta comunicazione dei dati di cui all'articolo 14, concernenti la situazione patrimoniale complessiva del titolare dell'incarico al momento dell'assunzione della carica, la titolarità di imprese, le partecipazioni azionarie proprie nonchè tutti i compensi cui dà diritto l'assunzione della carica	Tempestivo (ex art. 8, d.lgs. n. 33/2013)	Segretario Generale	
	Rendiconti gruppi consiliari regionali/provinciali	Art. 28, c. 1, d.lgs. n. 33/2013	Rendiconti gruppi consiliari regionali/provinciali	Rendiconti di esercizio annuale dei gruppi consiliari regionali e provinciali, con evidenza delle risorse trasferite o assegnate a ciascun gruppo, con indicazione del titolo di trasferimento e dell'impiego delle risorse utilizzate	Tempestivo (ex art. 8, d.lgs. n.33/2013)	N.P.	
			Atti degli organi di controllo	Atti e relazioni degli organi di controllo	Tempestivo (ex art. 8, d.lgs. n.33/2013)	N.P.	
	Articolazione degli uffici	Art. 13, c. 1, lett. b), d.lgs. n.33/2013	Articolazione degli uffici	Indicazione delle competenze di ciascun ufficio, anche di livello dirigenziale non generale, i nomi dei dirigenti responsabili dei singoli uffici	Tempestivo (ex art. 8, d.lgs. n.33/2013)	Settore 2 Risorse Umane - Servizio Comunicazione Istituzionale e Sito Internet	
		Art. 13, c. 1, lett. c), d.lgs. n.33/2013	Organigramma (da pubblicare sotto forma di organigramma, in modo tale che a ciascun ufficio sia assegnato un link ad una pagina contenente tutte le informazioni previste dalla norma)	Illustrazione in forma semplificata, ai fini della piena accessibilità e comprensibilità dei dati, dell'organizzazione dell'amministrazione, mediante l'organigramma o analoghe rappresentazioni grafiche	Tempestivo (ex art. 8, d.lgs. n.33/2013)	Settore 2 Risorse Umane - Servizio Comunicazione Istituzionale e Sito Internet	
		Art. 13, c. 1, lett. b), d.lgs. n.33/2013		Nomi dei dirigenti responsabili dei singoli uffici	Tempestivo (ex art. 8, d.lgs. n.33/2013)	Settore 2 Risorse Umane - Servizio Comunicazione Istituzionale e Sito Internet	
	Telefono e posta elettronica	Art. 13, c. 1, lett. d), d.lgs. n.33/2013	Telefono e posta elettronica	Elenco completo dei numeri di telefono e delle caselle di posta elettronica istituzionali e delle caselle di posta elettronica certificata dedicate, cui il cittadino possa rivolgersi per qualsiasi richiesta inerente i compiti istituzionali	Tempestivo (ex art. 8, d.lgs. n.33/2013)	Servizio Comunicazione Istituzionale e Sito Internet	
	Consulenti e collaboratori	Titolari di incarichi di collaborazione o consulenza	Art. 15, c. 2, d.lgs. n. 33/2013	Consulenti e collaboratori (da pubblicare in tabelle)	Estremi degli atti di conferimento di incarichi di collaborazione o di consulenza a soggetti esterni a qualsiasi titolo (compresi quelli affidati con contratto di collaborazione coordinata e continuativa) con indicazione dei soggetti percettori, della ragione dell'incarico e dell'ammontare erogato	Tempestivo (ex art. 8, d.lgs. n.33/2013)	Tutti i Settori competenti
			Per ciascun titolare di incarico:				
Art. 15, c. 1, lett. b), d.lgs. n.33/2013			1) curriculum vitae, redatto in conformità al vigente modello europeo		Tempestivo (ex art. 8, d.lgs. n.33/2013)	Tutti i Settori competenti	
Art. 15, c. 1, lett. c), d.lgs. n.33/2013			2) dati relativi allo svolgimento di incarichi o alla titolarità di cariche in enti di diritto privato regolati o finanziati dalla pubblica amministrazione o allo svolgimento di attività professionali		Tempestivo (ex art. 8, d.lgs. n.33/2013)	Tutti i Settori competenti	
Art. 15, c. 1, lett. d), d.lgs. n.33/2013			3) compensi comunque denominati, relativi al rapporto di lavoro, di consulenza o di collaborazione (compresi quelli affidati con contratto di collaborazione coordinata e continuativa), con specifica evidenza delle eventuali componenti variabili o legate alla valutazione del risultato		Tempestivo (ex art. 8, d.lgs. n.33/2013)	Settore 2 Risorse Umane	

ALLEGATO 1) SEZIONE "AMMINISTRAZIONE TRASPARENTE" - ELENCO DEGLI OBBLIGHI DI PUBBLICAZIONE *

Allegato: Mappa Trasparenza 2024-2026

Denominazione sotto-sezione livello 1 (Macrofamiglie)	Denominazione sotto- sezione 2 livello (Tipologie di dati)	Riferimento normativo	Denominazione del singolo obbligo	Contenuti dell'obbligo	Aggiornamento	Settore / Servizio / Ufficio competente
		Art. 15, c. 2, d.lgs. n. 33/2013 Art. 53, c. 14, d.lgs. n. 165/2001		Tabelle relative agli elenchi dei consulenti con indicazione di oggetto, durata e compenso dell'incarico (comunicate alla Funzione pubblica)	Tempestivo (ex art. 8, d.lgs. n.33/2013)	Settore 2 Risorse Umane
		Art. 53, c. 14, d.lgs. n. 165/2001		Attestazione dell'avvenuta verifica dell'insussistenza di situazioni, anche potenziali, di conflitto di interesse	Tempestivo	Tutti i Settori competenti
	Titolari di incarichi dirigenziali amministrativi di vertice	Art. 14, c. 1, lett. a) e c. 1-bis, d.lgs. n. 33/2013	Incarichi amministrativi di vertice (da pubblicare in tabelle)	Per ciascun titolare di incarico:		
		Art. 14, c. 1, lett. b) e c. 1-bis, d.lgs. n. 33/2013		Atto di conferimento, con l'indicazione della durata dell'incarico	Tempestivo (ex art. 8, d.lgs. n.33/2013)	Settore 2 Risorse Umane
		Art. 14, c. 1, lett. c) e c. 1-bis, d.lgs. n. 33/2013		Curriculum vitae, redatto in conformità al vigente modello europeo	Tempestivo (ex art. 8, d.lgs. n.33/2013)	Settore 2 Risorse Umane
		Art. 14, c. 1, lett. d) e c. 1-bis, d.lgs. n. 33/2013		Compensi di qualsiasi natura connessi all'assunzione dell'incarico (con specifica evidenza delle eventuali componenti variabili o legate alla valutazione del risultato)	Tempestivo (ex art. 8, d.lgs. n.33/2013)	Settore 2 Risorse Umane
		Art. 14, c. 1, lett. e) e c. 1-bis, d.lgs. n. 33/2013		Importi di viaggi di servizio e missioni pagati con fondi pubblici	Tempestivo (ex art. 8, d.lgs. n.33/2013)	Settore 2 Risorse Umane
		Art. 14, c. 1, lett. f) e c. 1-bis, d.lgs. n. 33/2013		Dati relativi all'assunzione di altre cariche, presso enti pubblici o privati, e relativi compensi a qualsiasi titolo corrisposti	Tempestivo (ex art. 8, d.lgs. n.33/2013)	Settore 2 Risorse Umane
		Art. 2, c. 1, punto 1, l. n.441/1982		Altri eventuali incarichi con oneri a carico della finanza pubblica e indicazione dei compensi spettanti	Tempestivo (ex art. 8, d.lgs. n.33/2013)	Settore 2 Risorse Umane
		Art. 14, c. 1, lett. f) e c. 1-bis, d.lgs. n. 33/2013		1) dichiarazione concernente diritti reali su beni immobili e su beni mobili iscritti in pubblici registri, titolarità di imprese, azioni di società, quote di partecipazione a società, esercizio di funzioni di amministratore o di sindaco di società, con l'apposizione della formula «sul mio onore affermo che la dichiarazione corrisponde al vero» [Per il soggetto, il coniuge non separato e i parenti entro il secondo grado, ove gli stessi vi consentano (NB: dando eventualmente evidenza del mancato consenso) e riferita al momento dell'assunzione dell'incarico]	Nessuno (va presentata una sola volta entro 3 mesi dalla elezione, dalla nomina o dal conferimento dell'incarico e resta pubblicata fino alla cessazione dell'incarico o del mandato).	Settore 2 Risorse Umane
		Art. 2, c. 1, punto 2, l. n.441/1982		2) copia dell'ultima dichiarazione dei redditi soggetti all'imposta sui redditi delle persone fisiche [Per il soggetto, il coniuge non separato e i parenti entro il secondo grado, ove gli stessi vi consentano (NB: dando eventualmente evidenza del mancato consenso)] (NB: è necessario limitare, con appositi accorgimenti a cura dell'interessato o della amministrazione, la pubblicazione dei dati sensibili)	Entro 3 mesi della nomina o dal conferimento dell'incarico	Settore 2 Risorse Umane
		Art. 14, c. 1, lett. f) e c. 1-bis, d.lgs. n. 33/2013 Art. 3, l. n.441/1982		3) attestazione concernente le variazioni della situazione patrimoniale intervenute nell'anno precedente e copia della dichiarazione dei redditi [Per il soggetto, il coniuge non separato e i parenti entro il secondo grado, ove gli stessi vi consentano (NB: dando eventualmente evidenza del mancato consenso)]	Annuale	Settore 2 Risorse Umane
	Art. 20, c. 3, d.lgs. n. 39/2013	Dichiarazione sulla insussistenza di una delle cause di inconferibilità dell'incarico	Tempestivo (art. 20, c. 1, d.lgs. n.39/2013)	Settore 2 Risorse Umane		

ALLEGATO 1) SEZIONE "AMMINISTRAZIONE TRASPARENTE" - ELENCO DEGLI OBBLIGHI DI PUBBLICAZIONE *

Allegato: Mappa Trasparenza 2024-2026

Denominazione sotto-sezione livello 1 (Macrofamiglie)	Denominazione sotto- sezione 2 livello (Tipologie di dati)	Riferimento normativo	Denominazione del singolo obbligo	Contenuti dell'obbligo	Aggiornamento	Settore / Servizio / Ufficio competente	
Personale		Art. 20, c. 3, d.lgs. n. 39/2013		Dichiarazione sulla insussistenza di una delle cause di incompatibilità al conferimento dell'incarico	Annuale (art. 20, c. 2, d.lgs. n. 39/2013)	Settore 2 Risorse Umane	
		Art. 14, c. 1-ter, secondo periodo, d.lgs. n. 33/2013		Ammontare complessivo degli emolumenti percepiti a carico della finanza pubblica	Annuale (non oltre il 30 marzo)	Settore 2 Risorse Umane	
	Titolari di incarichi dirigenziali (dirigenti non generali)			Incarichi dirigenziali, a qualsiasi titolo conferiti, ivi inclusi quelli conferiti discrezionalmente dall'organo di indirizzo politico senza procedure pubbliche di selezione e titolari di posizione organizzativa con funzioni dirigenziali (da pubblicare in tabelle che distinguano le seguenti situazioni: dirigenti, dirigenti individuati discrezionalmente, titolari di posizione organizzativa con funzioni dirigenziali)	Per ciascun titolare di incarico:		
			Art. 14, c. 1, lett. a) e c. 1-bis, d.lgs. n. 33/2013		Atto di conferimento, con l'indicazione della durata dell'incarico	Tempestivo (ex art. 8, d.lgs. n.33/2013)	Settore 2 Risorse Umane
			Art. 14, c. 1, lett. b) e c. 1-bis, d.lgs. n. 33/2013		Curriculum vitae, redatto in conformità al vigente modello europeo	Tempestivo (ex art. 8, d.lgs. n.33/2013)	Settore 2 Risorse Umane
			Art. 14, c. 1, lett. c) e c. 1-bis, d.lgs. n. 33/2013		Compensi di qualsiasi natura connessi all'assunzione dell'incarico (con specifica evidenza delle eventuali componenti variabili o legate alla valutazione del risultato)	Tempestivo (ex art. 8, d.lgs. n.33/2013)	Settore 2 Risorse Umane
			Art. 14, c. 1, lett. d) e c. 1-bis, d.lgs. n. 33/2013		Importi di viaggi di servizio e missioni pagati con fondi pubblici	Tempestivo (ex art. 8, d.lgs. n.33/2013)	Settore 2 Risorse Umane
			Art. 14, c. 1, lett. e) e c. 1-bis, d.lgs. n. 33/2013		Dati relativi all'assunzione di altre cariche, presso enti pubblici o privati, e relativi compensi a qualsiasi titolo corrisposti	Tempestivo (ex art. 8, d.lgs. n.33/2013)	Settore 2 Risorse Umane
			Art. 14, c. 1, lett. f) e c. 1-bis, d.lgs. n. 33/2013		Altri eventuali incarichi con oneri a carico della finanza pubblica e indicazione dei compensi spettanti	Tempestivo (ex art. 8, d.lgs. n.33/2013)	Settore 2 Risorse Umane
			Art. 2, c. 1, punto 1, l. n.441/1982		1) dichiarazione concernente diritti reali su beni immobili e su beni mobili iscritti in pubblici registri, titolarità di imprese, azioni di società, quote di partecipazione a società, esercizio di funzioni di amministratore o di sindaco di società, con l'apposizione della formula «sul mio onore affermo che la dichiarazione corrisponde al vero» [Per il soggetto, il coniuge non separato e i parenti entro il secondo grado, ove gli stessi vi consentano (NB: dando eventualmente evidenza del mancato consenso) e riferita al momento dell'assunzione dell'incarico]	Nessuno (va presentata una sola volta entro 3 mesi dalla elezione, dalla nomina o dal conferimento dell'incarico e resta pubblicata fino alla cessazione dell'incarico o del mandato).	Settore 2 Risorse Umane
			Art. 14, c. 1, lett. f) e c. 1-bis, d.lgs. n. 33/2013		2) copia dell'ultima dichiarazione dei redditi soggetti all'imposta sui redditi delle persone fisiche [Per il soggetto, il coniuge non separato e i parenti entro il secondo grado, ove gli stessi vi consentano (NB: dando eventualmente evidenza del mancato consenso)] (NB: è necessario limitare, con appositi accorgimenti a cura dell'interessato o della amministrazione, la pubblicazione dei dati sensibili)	Entro 3 mesi della nomina o dal conferimento dell'incarico	Settore 2 Risorse Umane
			Art. 2, c. 1, punto 2, l. n.441/1982		3) attestazione concernente le variazioni della situazione patrimoniale intervenute nell'anno precedente e copia della dichiarazione dei redditi [Per il soggetto, il coniuge non separato e i parenti entro il secondo grado, ove gli stessi vi consentano (NB: dando eventualmente evidenza del mancato consenso)]	Annuale	Settore 2 Risorse Umane
	Art. 3, l. n.441/1982						
Art. 20, c. 3, d.lgs. n. 39/2013			Dichiarazione sulla insussistenza di una delle cause di inconfiribilità dell'incarico	Tempestivo (art. 20, c. 1, d.lgs. n. 39/2013)	Settore 2 Risorse Umane		

ALLEGATO 1) SEZIONE "AMMINISTRAZIONE TRASPARENTE" - ELENCO DEGLI OBBLIGHI DI PUBBLICAZIONE *

Allegato: Mappa Trasparenza 2024-2026

Denominazione sotto-sezione livello 1 (Macrofamiglie)	Denominazione sotto- sezione 2 livello (Tipologie di dati)	Riferimento normativo	Denominazione del singolo obbligo	Contenuti dell'obbligo	Aggiornamento	Settore / Servizio / Ufficio competente	
		Art. 20, c. 3, d.lgs. n. 39/2013		Dichiarazione sulla insussistenza di una delle cause di incompatibilità al conferimento dell'incarico	Annuale (art. 20, c. 2, d.lgs. n.39/2013)	Settore 2 Risorse Umane	
		Art. 14, c. 1-ter, secondo periodo, d.lgs. n.33/2013		Ammontare complessivo degli emolumenti percepiti a carico della finanza pubblica	Annuale (non oltre il 30 marzo)	Settore 2 Risorse Umane	
		Art. 15, c. 5, d.lgs. n. 33/2013	Elenco posizioni dirigenziali discrezionali	Elenco delle posizioni dirigenziali, integrato dai relativi titoli e curricula, attribuite a persone, anche esterne alle pubbliche amministrazioni, individuate discrezionalmente dall'organo di indirizzo politico senza procedure pubbliche di selezione	Dati non più soggetti a pubblicazione obbligatoria ai sensi del dlgs 97/2016	Settore 2 Risorse Umane	
		Art. 19, c. 1-bis, d.lgs. n.165/2001	Posti di funzione disponibili	Numero e tipologia dei posti di funzione che si rendono disponibili nella dotazione organica e relativi criteri di scelta	Tempestivo	Settore 2 Risorse Umane	
		Art. 1, c. 7, d.p.r. n.108/2004	Ruolo dirigenti	Ruolo dei dirigenti	Annuale	Settore 2 Risorse Umane	
	Dirigenti cessati		Art. 14, c. 1, lett. a), d.lgs. n.33/2013	Dirigenti cessati dal rapporto di lavoro (documentazione da pubblicare sul sito web)	Atto di nomina o di proclamazione, con l'indicazione della durata dell'incarico o del mandato elettivo	Nessuno	Settore 2 Risorse Umane
			Art. 14, c. 1, lett. b), d.lgs. n.33/2013		Curriculum vitae	Nessuno	Settore 2 Risorse Umane
			Art. 14, c. 1, lett. c), d.lgs. n.		Compensi di qualsiasi natura connessi all'assunzione della carica	Nessuno	Settore 2 Risorse Umane
			Art. 14, c. 1, lett. d), d.lgs. n.33/2013		Importi di viaggi di servizio e missioni pagati con fondi pubblici	Nessuno	Settore 2 Risorse Umane
			Art. 14, c. 1, lett. e), d.lgs. n.33/2013		Dati relativi all'assunzione di altre cariche, presso enti pubblici o privati, e relativi compensi a qualsiasi titolo corrisposti	Nessuno	Settore 2 Risorse Umane
			Art. 14, c. 1, lett. f), d.lgs. n.33/2013 Art. 2, c. 1, punto 2, l. n. 441/1982		Altri eventuali incarichi con oneri a carico della finanza pubblica e indicazione dei compensi spettanti	Nessuno	Settore 2 Risorse Umane
			Art. 14, c. 1, lett. f), d.lgs. n.33/2013 Art. 4, l. n. 441/1982		1) copie delle dichiarazioni dei redditi riferiti al periodo dell'incarico; 2) copia della dichiarazione dei redditi successiva al termine dell'incarico o carica, entro un mese dalla scadenza del termine di legge per la presentazione della dichiarazione [Per il soggetto, il coniuge non separato e i parenti entro il secondo grado, ove gli stessi vi consentano (NB: dando eventualmente evidenza del mancato consenso)] (NB: è necessario limitare, con appositi accorgimenti a cura dell'interessato o della amministrazione, la pubblicazione dei dati sensibili)	Nessuno	Settore 2 Risorse Umane
	Sanzioni per mancata comunicazione dei dati		Art. 47, c. 1, d.lgs. n. 33/2013	Sanzioni per mancata o incompleta comunicazione dei dati da parte dei titolari di incarichi dirigenziali	3) dichiarazione concernente le variazioni della situazione patrimoniale intervenute dopo l'ultima attestazione [Per il soggetto, il coniuge non separato e i parenti entro il secondo grado, ove gli stessi vi consentano (NB: dando eventualmente evidenza del mancato consenso)]	Nessuno (va presentata una sola volta entro 3 mesi dalla cessazione dell'incarico).	Settore 2 Risorse Umane
					Provvedimenti sanzionatori a carico del responsabile della mancata o incompleta comunicazione dei dati di cui all'articolo 14, concernenti la situazione patrimoniale complessiva del titolare dell'incarico al momento dell'assunzione della carica, la titolarità di imprese, le partecipazioni azionarie proprie nonchè tutti i compensi cui dà diritto l'assunzione della carica	Tempestivo (ex art. 8, d.lgs. n.33/2013)	Segretario Generale
	Posizioni organizzative		Art. 14, c. 1- quinquies., d.lgs. n. 33/2013	Posizioni organizzative	Curricula dei titolari di posizioni organizzative redatti in conformità al vigente modello europeo	Tempestivo (ex art. 8, d.lgs. n.33/2013)	Settore 2 Risorse Umane

ALLEGATO 1) SEZIONE "AMMINISTRAZIONE TRASPARENTE" - ELENCO DEGLI OBBLIGHI DI PUBBLICAZIONE *

Allegato: Mappa Trasparenza 2024-2026

Denominazione sotto-sezione livello 1 (Macrofamiglie)	Denominazione sotto- sezione 2 livello (Tipologie di dati)	Riferimento normativo	Denominazione del singolo obbligo	Contenuti dell'obbligo	Aggiornamento	Settore / Servizio / Ufficio competente
	Dotazione organica	Art. 16, c. 1, d.lgs. n. 33/2013	Conto annuale del personale	Conto annuale del personale e relative spese sostenute, nell'ambito del quale sono rappresentati i dati relativi alla dotazione organica e al personale effettivamente in servizio e al relativo costo, con l'indicazione della distribuzione tra le diverse qualifiche e aree professionali, con particolare riguardo al personale assegnato agli uffici di diretta collaborazione con gli organi di indirizzo politico	Annuale (art. 16, c. 1, d.lgs. n.33/2013)	Settore 2 Risorse Umane
		Art. 16, c. 2, d.lgs. n. 33/2013	Costo personale tempo indeterminato	Costo complessivo del personale a tempo indeterminato in servizio, articolato per aree professionali, con particolare riguardo al personale assegnato agli uffici di diretta collaborazione con gli organi di indirizzo politico	Annuale (art. 16, c. 2, d.lgs. n.33/2013)	Settore 2 Risorse Umane
	Personale non a tempo indeterminato	Art. 17, c. 1, d.lgs. n. 33/2013	Personale non a tempo indeterminato (da pubblicare in tabelle)	Personale con rapporto di lavoro non a tempo indeterminato, ivi compreso il personale assegnato agli uffici di diretta collaborazione con gli organi di indirizzo politico	Annuale (art. 17, c. 1, d.lgs. n. 33/2013)	Settore 2 Risorse Umane
		Art. 17, c. 2, d.lgs. n. 33/2013	Costo del personale non a tempo indeterminato (da pubblicare in tabelle)	Costo complessivo del personale con rapporto di lavoro non a tempo indeterminato, con particolare riguardo al personale assegnato agli uffici di diretta collaborazione con gli organi di indirizzo politico	Trimestrale (art. 17, c. 2, d.lgs. n.33/2013)	Settore 2 Risorse Umane
	Tassi di assenza	Art. 16, c. 3, d.lgs. n. 33/2013	Tassi di assenza trimestrali (da pubblicare in tabelle)	Tassi di assenza del personale distinti per uffici di livello dirigenziale	Trimestrale (art. 16, c. 3, d.lgs. n. 33/2013)	Settore 2 Risorse Umane
	Incarichi conferiti e autorizzati ai dipendenti (dirigenti e non dirigenti)	Art. 18, d.lgs. n. 33/2013 Art. 53, c. 14, d.lgs. n. 165/2001	Incarichi conferiti e autorizzati ai dipendenti (dirigenti e non dirigenti) (da pubblicare in tabelle)	Elenco degli incarichi conferiti o autorizzati a ciascun dipendente (dirigente e non dirigente), con l'indicazione dell'oggetto, della durata e del compenso spettante per ogni incarico	Tempestivo (ex art. 8, d.lgs. n.33/2013)	Settore 2 Risorse Umane
	Contrattazione collettiva	Art. 21, c. 1, d.lgs. n. 33/2013 Art. 47, c. 8, d.lgs. n. 165/2001	Contrattazione collettiva	Riferimenti necessari per la consultazione dei contratti e accordi collettivi nazionali ed eventuali interpretazioni autentiche	Tempestivo (ex art. 8, d.lgs. n.33/2013)	Settore 2 Risorse Umane
	Contrattazione integrativa	Art. 21, c. 2, d.lgs. n. 33/2013	Contratti integrativi	Contratti integrativi stipulati, con la relazione tecnico-finanziaria e quella illustrativa, certificate dagli organi di controllo (collegio dei revisori dei conti, collegio sindacale, uffici centrali di bilancio o analoghi organi previsti dai rispettivi ordinamenti)	Tempestivo (ex art. 8, d.lgs. n. 33/2013)	Settore 2 Risorse Umane
		Art. 21, c. 2, d.lgs. n. 33/2013 Art. 55, c.4, d.lgs. n. 150/2009	Costi contratti integrativi	Specifiche informazioni sui costi della contrattazione integrativa, certificate dagli organi di controllo interno, trasmesse al Ministero dell'Economia e delle finanze, che predispone, allo scopo, uno specifico modello di rilevazione, d'intesa con la Corte dei conti e con la Presidenza del Consiglio dei Ministri - Dipartimento della funzione pubblica	Annuale (art. 55, c. 4, d.lgs. n.150/2009)	Settore 2 Risorse Umane
	OIV	Art. 10, c. 8, lett. c), d.lgs. n. 33/2013	OIV (da pubblicare in tabelle)	Nominativi	Tempestivo (ex art. 8, d.lgs. n.33/2013)	Settore 1 -Affari Generali-
		Art. 10, c. 8, lett. c), d.lgs. n.33/2013		Curricula	Tempestivo (ex art. 8, d.lgs. n.33/2013)	Settore 1 -Affari Generali-
		Par. 14.2, delib. CIVIT n. 12/2013		Compensi	Tempestivo (ex art. 8, d.lgs. n.33/2013)	Settore 1 -Affari Generali-
	Bandi di concorso		Art. 19, d.lgs. n. 33/2013	Bandi di concorso (da pubblicare in tabelle)	Bandi di concorso per il reclutamento, a qualsiasi titolo, di personale presso l'amministrazione nonche' i criteri di valutazione della Commissione e le tracce delle prove scritte	Tempestivo (ex art. 8, d.lgs. n. 33/2013)

ALLEGATO 1) SEZIONE "AMMINISTRAZIONE TRASPARENTE" - ELENCO DEGLI OBBLIGHI DI PUBBLICAZIONE *

Allegato: Mappa Trasparenza 2024-2026

Denominazione sotto-sezione livello 1 (Macrofamiglie)	Denominazione sotto-sezione 2 livello (Tipologie di dati)	Riferimento normativo	Denominazione del singolo obbligo	Contenuti dell'obbligo	Aggiornamento	Settore / Servizio / Ufficio competente			
Performance	Sistema di misurazione e valutazione della Performance	Par. 1, delib. CIVIT n. 104/2010	Sistema di misurazione e valutazione della Performance	Sistema di misurazione e valutazione della Performance (art. 7, d.lgs. n. 150/2009)	Tempestivo	Settore 2 Risorse Umane			
	Piano della Performance	Art. 10, c. 8, lett. b), d.lgs. n.33/2013	Piano della Performance/Piano esecutivo di gestione	Piano della Performance (art. 10, d.lgs. 150/2009) Piano esecutivo di gestione (per gli enti locali) (art. 169, c. 3-bis, d.lgs. n. 267/2000)	Tempestivo (ex art. 8, d.lgs. n.33/2013)	Settore 2 Risorse Umane			
	Relazione sulla Performance		Relazione sulla Performance	Relazione sulla Performance (art. 10, d.lgs. 150/2009)	Tempestivo (ex art. 8, d.lgs. n.33/2013)	Settore 2 Risorse Umane			
	Ammontare complessivo dei premi	Art. 20, c. 1, d.lgs. n. 33/2013	Ammontare complessivo dei premi (da pubblicare in tabelle)	Ammontare complessivo dei premi collegati alla performance stanziati	Tempestivo (ex art. 8, d.lgs. n.33/2013)	Settore 2 Risorse Umane			
				Ammontare dei premi effettivamente distribuiti	Tempestivo (ex art. 8, d.lgs. n.33/2013)	Settore 2 Risorse Umane			
	Dati relativi ai premi	Art. 20, c. 2, d.lgs. n. 33/2013	Dati relativi ai premi (da pubblicare in tabelle)	Criteri definiti nei sistemi di misurazione e valutazione della performance per l'assegnazione del trattamento accessorio	Tempestivo (ex art. 8, d.lgs. n.33/2013)	Settore 2 Risorse Umane			
				Distribuzione del trattamento accessorio, in forma aggregata, al fine di dare conto del livello di selettività utilizzato nella distribuzione dei premi e degli incentivi	Tempestivo (ex art. 8, d.lgs. n.33/2013)	Settore 2 Risorse Umane			
				Grado di differenziazione dell'utilizzo della premialità sia per i dirigenti sia per i dipendenti	Tempestivo (ex art. 8, d.lgs. n.33/2013)	Segretario Generale			
	Benessere organizzativo	Art. 20, c. 3, d.lgs. n. 33/2013	Benessere organizzativo	Livelli di benessere organizzativo	Dati non più soggetti a pubblicazione obbligatoria ai sensi del d.lgs 97/2016	O. I. V.			
		Enti pubblici vigilati	Art. 22, c. 1, lett. a), d.lgs. n.33/2013	Enti pubblici vigilati	Elenco degli enti pubblici, comunque denominati, istituiti, vigilati e finanziati dall'amministrazione ovvero per i quali l'amministrazione abbia il potere di nomina degli amministratori dell'ente, con l'indicazione delle funzioni attribuite e delle attività svolte in favore dell'amministrazione o delle attività di servizio pubblico affidate	Annuale (art. 22, c. 1, d.lgs. n.33/2013)	Settori competenti per materia		
Per ciascuno degli enti:									
1) ragione sociale					Annuale (art. 22, c. 1, d.lgs. n.33/2013)	Settori competenti per materia			
2) misura dell'eventuale partecipazione dell'amministrazione					Annuale (art. 22, c. 1, d.lgs. n. 33/2013)	Settori competenti per materia			
3) durata dell'impegno					Annuale (art. 22, c. 1, d.lgs. n.33/2013)	Settori competenti per materia			
4) onere complessivo a qualsiasi titolo gravante per l'anno sul bilancio dell'amministrazione	Annuale (art. 22, c. 1, d.lgs. n. 33/2013)	Settori competenti per materia							

ALLEGATO 1) SEZIONE "AMMINISTRAZIONE TRASPARENTE" - ELENCO DEGLI OBBLIGHI DI PUBBLICAZIONE *

Allegato: Mappa Trasparenza 2024-2026

Denominazione sotto-sezione livello 1 (Macrofamiglie)	Denominazione sotto- sezione 2 livello (Tipologie di dati)	Riferimento normativo	Denominazione del singolo obbligo	Contenuti dell'obbligo	Aggiornamento	Settore / Servizio / Ufficio competente	
Enti controllati	Enti pubblici vigilati		(da pubblicare in tabelle)	5) numero dei rappresentanti dell'amministrazione negli organi di governo e trattamento economico complessivo a ciascuno di essi spettante (con l'esclusione dei rimborsi per vitto e alloggio)	Annuale (art. 22, c. 1, d.lgs. n.33/2013)	Settori competenti per materia	
				6) risultati di bilancio degli ultimi tre esercizi finanziari	Annuale (art. 22, c. 1, d.lgs. n. 33/2013)	Settori competenti per materia	
				7) incarichi di amministratore dell'ente e relativo trattamento economico complessivo (con l'esclusione dei rimborsi per vitto e alloggio)	Annuale (art. 22, c. 1, d.lgs. n.33/2013)	Settori competenti per materia	
		Art. 20, c. 3, d.lgs. n. 39/2013		Dichiarazione sulla insussistenza di una delle cause di inconferibilità dell'incarico (link al sito dell'ente)	Tempestivo (art. 20, c. 1, d.lgs. n.39/2013)	Settori competenti per materia	
		Art. 20, c. 3, d.lgs. n. 39/2013		Dichiarazione sulla insussistenza di una delle cause di incompatibilità al conferimento dell'incarico (link al sito dell'ente)	Annuale (art. 20, c. 2, d.lgs. n.39/2013)	Settori competenti per materia	
		Art. 22, c. 3, d.lgs. n. 33/2013		Collegamento con i siti istituzionali degli enti pubblici vigilati	Annuale (art. 22, c. 1, d.lgs. n.33/2013)	Settori competenti per materia	
		Società partecipate	Art. 22, c. 1, lett. b), d.lgs. n.33/2013		Elenco delle società di cui l'amministrazione detiene direttamente quote di partecipazione anche minoritaria, con l'indicazione dell'entità, delle funzioni attribuite e delle attività svolte in favore dell'amministrazione o delle attività di servizio pubblico affidate, ad esclusione delle società, partecipate da amministrazioni pubbliche, con azioni quotate in mercati regolamentati italiani o di altri paesi dell'Unione europea, e loro controllate. (art. 22, c. 6, d.lgs. n. 33/2013)	Annuale (art. 22, c. 1, d.lgs. n.33/2013)	Settore 3 Economia Programmazione e Risorse Finanziarie-Bilancio
				Per ciascuna delle società:	Annuale (art. 22, c. 1, d.lgs. n.33/2013)	Settore 3 Economia Programmazione e Risorse Finanziarie-Bilancio	
				Dati società partecipate (da pubblicare in tabelle)	1) ragione sociale	Annuale (art. 22, c. 1, d.lgs. n.33/2013)	Settore 3 Economia Programmazione e Risorse Finanziarie-Bilancio
	Art. 22, c. 2, d.lgs. n. 33/2013			2) misura dell'eventuale partecipazione dell'amministrazione	Annuale (art. 22, c. 1, d.lgs. n. 33/2013)	Settore 3 Economia Programmazione e Risorse Finanziarie-Bilancio	
				3) durata dell'impegno	Annuale (art. 22, c. 1, d.lgs. n.33/2013)	Settore 3 Economia Programmazione e Risorse Finanziarie-Bilancio	
				4) onere complessivo a qualsiasi titolo gravante per l'anno sul bilancio dell'amministrazione	Annuale (art. 22, c. 1, d.lgs. n. 33/2013)	Settore 3 Economia Programmazione e Risorse Finanziarie-Bilancio	
				5) numero dei rappresentanti dell'amministrazione negli organi di governo e trattamento economico complessivo a ciascuno di essi spettante	Annuale (art. 22, c. 1, d.lgs. n.33/2013)	Settore 3 Economia Programmazione e Risorse Finanziarie-Bilancio	
			6) risultati di bilancio degli ultimi tre esercizi finanziari	Annuale (art. 22, c. 1, d.lgs. n. 33/2013)	Settore 3 Economia Programmazione e Risorse Finanziarie-Bilancio		
		7) incarichi di amministratore della società e relativo trattamento economico complessivo	Annuale (art. 22, c. 1, d.lgs. n.33/2013)	Settore 3 Economia Programmazione e Risorse Finanziarie-Bilancio			

ALLEGATO 1) SEZIONE "AMMINISTRAZIONE TRASPARENTE" - ELENCO DEGLI OBBLIGHI DI PUBBLICAZIONE *

Allegato: Mappa Trasparenza 2024-2026

Denominazione sotto-sezione livello 1 (Macrofamiglie)	Denominazione sotto- sezione 2 livello (Tipologie di dati)	Riferimento normativo	Denominazione del singolo obbligo	Contenuti dell'obbligo	Aggiornamento	Settore / Servizio / Ufficio competente		
		Art. 20, c. 3, d.lgs. n. 39/2013		Dichiarazione sulla insussistenza di una delle cause di inconferibilità dell'incarico (link al sito dell'ente)	Tempestivo (art. 20, c. 1, d.lgs. n. 39/2013)	Settore 3 Economia Programmazione e Risorse Finanziarie-Bilancio		
		Art. 20, c. 3, d.lgs. n. 39/2014		Dichiarazione sulla insussistenza di una delle cause di incompatibilità al conferimento dell'incarico (<i>link</i> al sito dell'ente)	Annuale (art. 20, c. 2, d.lgs. n.39/2013)	Settore 3 Economia Programmazione e Risorse Finanziarie-Bilancio		
		Art. 22, c. 3, d.lgs. n. 33/2013		Collegamento con i siti istituzionali delle società partecipate	Annuale (art. 22, c. 1, d.lgs. n. 33/2013)	Settore 3 Economia Programmazione e Risorse Finanziarie-Bilancio		
		Art. 22, c. 1, lett. d-bis, d.lgs. n. 33/2013	Provvedimenti		Provvedimenti in materia di costituzione di società a partecipazione pubblica, acquisto di partecipazioni in società già costituite, gestione delle partecipazioni pubbliche, alienazione di partecipazioni sociali, quotazione di società a controllo pubblico in mercati regolamentati e razionalizzazione periodica delle partecipazioni pubbliche, previsti dal decreto legislativo adottato ai sensi dell'articolo 18 della legge 7 agosto 2015, n. 124 (art. 20 d.lgs 175/2016)	Tempestivo (ex art. 8, d.lgs. n.33/2013)	Settore 3 Economia Programmazione e Risorse Finanziarie-Bilancio	
		Art. 19, c. 7, d.lgs. n. 175/2016			Provvedimenti con cui le amministrazioni pubbliche socie fissano obiettivi specifici, annuali e pluriennali, sul complesso delle spese di funzionamento, ivi comprese quelle per il personale, delle società controllate	Tempestivo (ex art. 8, d.lgs. n.33/2013)	Settore 3 Economia Programmazione e Risorse Finanziarie-Bilancio	
					Provvedimenti con cui le società a controllo pubblico garantiscono il concreto perseguimento degli obiettivi specifici, annuali e pluriennali, sul complesso delle spese di funzionamento	Tempestivo (ex art. 8, d.lgs. n.33/2013)	Settore 3 Economia Programmazione e Risorse Finanziarie-Bilancio	
		Art. 22, c. 1, lett. c), d.lgs. n.33/2013			Elenco degli enti di diritto privato, comunque denominati, in controllo dell'amministrazione, con l'indicazione delle funzioni attribuite e delle attività svolte in favore dell'amministrazione o delle attività di servizio pubblico affidate	Annuale (art. 22, c. 1, d.lgs. n.33/2013)	Settore 3 Economia Programmazione e Risorse Finanziarie-Bilancio	
					Per ciascuno degli enti:		Settore 3 Economia Programmazione e Risorse Finanziarie-Bilancio	
					1) ragione sociale	Annuale (art. 22, c. 1, d.lgs. n.33/2013)	Settore 3 Economia Programmazione e Risorse Finanziarie-Bilancio	
		Enti di diritto privato controllati		Art. 22, c. 2, d.lgs. n. 33/2013	Enti di diritto privato controllati (da pubblicare in tabelle)	2) misura dell'eventuale partecipazione dell'amministrazione	Annuale (art. 22, c. 1, d.lgs. n.33/2013)	Settore 1 Affari Generali
						3) durata dell'impegno	Annuale (art. 22, c. 1, d.lgs. n. 33/2013)	Settore 1 Affari Generali
						4) onere complessivo a qualsiasi titolo gravante per l'anno sul bilancio dell'amministrazione	Annuale (art. 22, c. 1, d.lgs. n.33/2013)	Settore 1 Affari Generali
						5) numero dei rappresentanti dell'amministrazione negli organi di governo e trattamento economico complessivo a ciascuno di essi spettante	Annuale (art. 22, c. 1, d.lgs. n. 33/2013)	Settore 1 Affari Generali
6) risultati di bilancio degli ultimi tre esercizi finanziari	Annuale (art. 22, c. 1, d.lgs. n.33/2013)					Settore 1 Affari Generali		
7) incarichi di amministratore dell'ente e relativo trattamento economico complessivo	Annuale (art. 22, c. 1, d.lgs. n. 33/2013)					Settore 1 Affari Generali		

ALLEGATO 1) SEZIONE "AMMINISTRAZIONE TRASPARENTE" - ELENCO DEGLI OBBLIGHI DI PUBBLICAZIONE *

Allegato: Mappa Trasparenza 2024-2026

Denominazione sotto-sezione livello 1 (Macrofamiglie)	Denominazione sotto- sezione 2 livello (Tipologie di dati)	Riferimento normativo	Denominazione del singolo obbligo	Contenuti dell'obbligo	Aggiornamento	Settore / Servizio / Ufficio competente
		Art. 20, c. 3, d.lgs. n. 39/2013		Dichiarazione sulla insussistenza di una delle cause di inconferibilità dell'incarico (link al sito dell'ente)	Tempestivo (art. 20, c. 1, d.lgs. n.39/2013)	Settore 1 Affari Generali
		Art. 20, c. 3, d.lgs. n. 39/2013		Dichiarazione sulla insussistenza di una delle cause di incompatibilità al conferimento dell'incarico (<i>link</i> al sito dell'ente)	Annuale (art. 20, c. 2, d.lgs. n. 39/2013)	Settore 1 Affari Generali
		Art. 22, c. 3, d.lgs. n. 33/2013		Collegamento con i siti istituzionali degli enti di diritto privato controllati	Annuale (art. 22, c. 1, d.lgs. n.33/2013)	Settore 1 Affari Generali
	Rappresentazione grafica	Art. 22, c. 1, lett. d), d.lgs. n.33/2013	Rappresentazione grafica	Una o più rappresentazioni grafiche che evidenziano i rapporti tra l'amministrazione e gli enti pubblici vigilati, le società partecipate, gli enti di diritto privato controllati	Annuale (art. 22, c. 1, d.lgs. n. 33/2013)	Settore 1 Affari Generali - Servizio Comunicazione Istituzionale e Sito Internet
	Dati aggregati attività amministrativa	Art. 24, c. 1, d.lgs. n. 33/2013	Dati aggregati attività amministrativa	Dati relativi alla attività amministrativa, in forma aggregata, per settori di attività, per competenza degli organi e degli uffici, per tipologia di procedimenti	Dati non più soggetti a pubblicazione obbligatoria ai sensi del dlgs 97/2016	Settori competenti per materia
				Per ciascuna tipologia di procedimento:		
Attività e procedimenti	Tipologie di procedimento	Art. 35, c. 1, lett. a), d.lgs. n.33/2013	Tipologie di procedimento (da pubblicare in tabelle)	1) breve descrizione del procedimento con indicazione di tutti i riferimenti normativi utili	Tempestivo (ex art. 8, d.lgs. n.33/2013)	Settori competenti per materia
		Art. 35, c. 1, lett. b), d.lgs. n.33/2013		2) unità organizzative responsabili dell'istruttoria	Tempestivo (ex art. 8, d.lgs. n.33/2013)	Settori competenti per materia
		Art. 35, c. 1, lett. c), d.lgs. n.33/2013		3) l'ufficio del procedimento, unitamente ai recapiti telefonici e alla casella di posta elettronica istituzionale	Tempestivo (ex art. 8, d.lgs. n.33/2013)	Settori competenti per materia
		Art. 35, c. 1, lett. c), d.lgs. n.33/2013		4) ove diverso, l'ufficio competente all'adozione del provvedimento finale, con l'indicazione del nome del responsabile dell'ufficio unitamente ai rispettivi recapiti telefonici e alla casella di posta elettronica istituzionale	Tempestivo (ex art. 8, d.lgs. n.33/2013)	Settori competenti per materia
		Art. 35, c. 1, lett. e), d.lgs. n.33/2013		5) modalità con le quali gli interessati possono ottenere le informazioni relative ai procedimenti in corso che li riguardano	Tempestivo (ex art. 8, d.lgs. n.33/2013)	Settori competenti per materia
		Art. 35, c. 1, lett. f), d.lgs. n.33/2013		6) termine fissato in sede di disciplina normativa del procedimento per la conclusione con l'adozione di un provvedimento espresso e ogni altro termine procedimentale rilevante	Tempestivo (ex art. 8, d.lgs. n.33/2013)	Settori competenti per materia
		Art. 35, c. 1, lett. g), d.lgs. n.33/2013		7) procedimenti per i quali il provvedimento dell'amministrazione può essere sostituito da una dichiarazione dell'interessato ovvero il procedimento può concludersi con il silenzio-assenso dell'amministrazione	Tempestivo (ex art. 8, d.lgs. n.33/2013)	Settori competenti per materia
		Art. 35, c. 1, lett. h), d.lgs. n.33/2013		8) strumenti di tutela amministrativa e giurisdizionale, riconosciuti dalla legge in favore dell'interessato, nel corso del procedimento nei confronti del provvedimento finale ovvero nei casi di adozione del provvedimento oltre il termine predeterminato per la sua conclusione e i modi per attivarli	Tempestivo (ex art. 8, d.lgs. n.33/2013)	Settori competenti per materia
		Art. 35, c. 1, lett. i), d.lgs. n.33/2013		9) <i>link</i> di accesso al servizio on line, ove sia già disponibile in rete, o tempi previsti per la sua attivazione	Tempestivo (ex art. 8, d.lgs. n.33/2013)	Settori competenti per materia

ALLEGATO 1) SEZIONE "AMMINISTRAZIONE TRASPARENTE" - ELENCO DEGLI OBBLIGHI DI PUBBLICAZIONE *

Allegato: Mappa Trasparenza 2024-2026

Denominazione sotto-sezione livello 1 (Macrofamiglie)	Denominazione sotto- sezione 2 livello (Tipologie di dati)	Riferimento normativo	Denominazione del singolo obbligo	Contenuti dell'obbligo	Aggiornamento	Settore / Servizio / Ufficio competente
		Art. 35, c. 1, lett. l), d.lgs. n.33/2013		10) modalità per l'effettuazione dei pagamenti eventualmente necessari, con i codici IBAN identificativi del conto di pagamento, ovvero di imputazione del versamento in Tesoreria, tramite i quali i soggetti versanti possono effettuare i pagamenti mediante bonifico bancario o postale, ovvero gli identificativi del conto corrente postale sul quale i soggetti versanti possono effettuare i pagamenti mediante bollettino postale, nonché i codici identificativi del pagamento da indicare obbligatoriamente per il versamento	Tempestivo (ex art. 8, d.lgs. n.33/2013)	Settori competenti per materia
		Art. 35, c. 1, lett. m), d.lgs. n. 33/2013		11) nome del soggetto a cui è attribuito, in caso di inerzia, il potere sostitutivo, nonché modalità per attivare tale potere, con indicazione dei recapiti telefonici e delle caselle di posta elettronica istituzionale	Tempestivo (ex art. 8, d.lgs. n.33/2013)	Settori competenti per materia
				Per i procedimenti ad istanza di parte:		Settori competenti per materia
		Art. 35, c. 1, lett. d), d.lgs. n.33/2013		1) atti e documenti da allegare all'istanza e modulistica necessaria, compresi i fac-simile per le autocertificazioni	Tempestivo (ex art. 8, d.lgs. n.33/2013)	Settori competenti per materia
		Art. 35, c. 1, lett. d), d.lgs. n.33/2013 e Art. 1, c. 29, l.190/2012		2) uffici ai quali rivolgersi per informazioni, orari e modalità di accesso con indicazione degli indirizzi, recapiti telefonici e caselle di posta elettronica istituzionale a cui presentare le istanze	Tempestivo (ex art. 8, d.lgs. n.33/2013)	Settori competenti per materia
	Monitoraggio tempi procedurali	Art. 24, c. 2, d.lgs. n. 33/2013 Art. 1, c. 28, l. n. 190/2012	Monitoraggio tempi procedurali	Risultati del monitoraggio periodico concernente il rispetto dei tempi procedurali	Dati non più soggetti a pubblicazione obbligatoria ai sensi del d.lgs. 97/2016	Settori competenti per materia
	Dichiarazioni sostitutive e acquisizione d'ufficio dei dati	Art. 35, c. 3, d.lgs. n. 33/2013	Recapiti dell'ufficio responsabile	Recapiti telefonici e casella di posta elettronica istituzionale dell'ufficio responsabile per le attività volte a gestire, garantire e verificare la trasmissione dei dati o l'accesso diretto degli stessi da parte delle amministrazioni procedenti all'acquisizione d'ufficio dei dati e allo svolgimento dei controlli sulle dichiarazioni sostitutive	Tempestivo (ex art. 8, d.lgs. n.33/2013)	Settore 1 Affari Generali-Servizi Demografici con il supporto Servizio Comunicazione Istituzionale e Sito Internet
Provvedimenti	Provvedimenti organi indirizzo politico	Art. 23, c. 1, d.lgs. n. 33/2013 /Art. 1, co. 16 della l. n. 190/2012	Provvedimenti organi indirizzo politico	Elenco dei provvedimenti, con particolare riferimento ai provvedimenti finali dei procedimenti di: scelta del contraente per l'affidamento di lavori, forniture e servizi, anche con riferimento alla modalità di selezione prescelta (<i>link</i> alla sotto-sezione "bandi di gara e contratti"); accordi stipulati dall'amministrazione con soggetti privati o con altre amministrazioni pubbliche.	Semestrale (art. 23, c. 1, d.lgs. n.33/2013)	Settori competenti per materia
	Provvedimenti organi indirizzo politico	Art. 23, c. 1, d.lgs. n. 33/2013 /Art. 1, co. 16 della l. n. 190/2012	Provvedimenti organi indirizzo politico	Elenco dei provvedimenti, con particolare riferimento ai provvedimenti finali dei procedimenti di: autorizzazione o concessione; concorsi e prove selettive per l'assunzione del personale e progressioni di carriera.	Dati non più soggetti a pubblicazione obbligatoria ai sensi del d.lgs. 97/2016	Settori competenti per materia
	Provvedimenti dirigenti amministrativi	Art. 23, c. 1, d.lgs. n. 33/2013 /Art. 1, co. 16 della l. n. 190/2012	Provvedimenti dirigenti amministrativi	Elenco dei provvedimenti, con particolare riferimento ai provvedimenti finali dei procedimenti di: scelta del contraente per l'affidamento di lavori, forniture e servizi, anche con riferimento alla modalità di selezione prescelta (<i>link</i> alla sotto-sezione "bandi di gara e contratti"); accordi stipulati dall'amministrazione con soggetti privati o con altre amministrazioni pubbliche.	Semestrale (art. 23, c. 1, d.lgs. n.33/2013)	Settori competenti per materia
	Provvedimenti dirigenti amministrativi	Art. 23, c. 1, d.lgs. n. 33/2013 /Art. 1, co. 16 della l. n. 190/2012	Provvedimenti dirigenti amministrativi	Elenco dei provvedimenti, con particolare riferimento ai provvedimenti finali dei procedimenti di: autorizzazione o concessione; concorsi e prove selettive per l'assunzione del personale e progressioni di carriera.	Dati non più soggetti a pubblicazione obbligatoria ai sensi del d.lgs. 97/2016	Settori competenti per materia

ALLEGATO 1) SEZIONE "AMMINISTRAZIONE TRASPARENTE" - ELENCO DEGLI OBBLIGHI DI PUBBLICAZIONE *

Allegato: Mappa Trasparenza 2024-2026

Denominazione sotto-sezione livello 1 (Macrofamiglie)	Denominazione sotto- sezione 2 livello (Tipologie di dati)	Riferimento normativo	Denominazione del singolo obbligo	Contenuti dell'obbligo	Aggiornamento	Settore / Servizio / Ufficio competente
Controlli sulle imprese		Art. 25, c. 1, lett. a), d.lgs. n. 33/2013	Tipologie di controllo	Elenco delle tipologie di controllo a cui sono assoggettate le imprese in ragione della dimensione e del settore di attività, con l'indicazione per ciascuna di esse dei criteri e delle relative modalità di svolgimento	Dati non più soggetti a pubblicazione obbligatoria ai sensi del d.lgs. 97/2016	Dipartimento Tecnico - Settore 7 Pianificazione del Territorio - Servizio Sviluppo Economico-Suap
		Art. 25, c. 1, lett. b), d.lgs. n. 33/2013	Obblighi e adempimenti	Elenco degli obblighi e degli adempimenti oggetto delle attività di controllo che le imprese sono tenute a rispettare per ottemperare alle disposizioni normative		Dipartimento Tecnico - Settore 7 Pianificazione del Territorio - Servizio Sviluppo Economico-Suap
	Informazioni sulle singole procedure in formato tabellare	Art. 4 delib. Anac n. 39/2016	Dati previsti dall'articolo 1, comma 32, della legge 6 novembre 2012, n. 190 Informazioni sulle singole procedure (da pubblicare secondo le "Specifiche tecniche per la pubblicazione dei dati ai sensi dell'art. 1, comma 32, della Legge n. 190/2012", adottate secondo quanto indicato nella delib. Anac 39/2016)	Codice Identificativo Gara (CIG)	Tempestivo	Settori competenti per materia
		Art. 1, c. 32, l. n. 190/2012 Art. 37, c. 1, lett. a) d.lgs. n. 33/2013 Art. 4 delib. Anac n. 39/2016		Struttura proponente, Oggetto del bando, Procedura di scelta del contraente, Elenco degli operatori invitati a presentare offerte/Numero di offerenti che hanno partecipato al procedimento, Aggiudicatario, Importo di aggiudicazione, Tempi di completamento dell'opera servizio o fornitura, Importo delle somme liquidate	Tempestivo	Settore 1 Affari Generali - Appalti e Contratti
		Art. 1, c. 32, l. n. 190/2012 Art. 37, c. 1, lett. a) d.lgs. n. 33/2013 Art. 4 delib. Anac n. 39/2016		Tabelle riassuntive rese liberamente scaricabili in un formato digitale standard aperto con informazioni sui contratti relative all'anno precedente (nello specifico: Codice Identificativo Gara (CIG), struttura proponente, oggetto del bando, procedura di scelta del contraente, elenco degli operatori invitati a presentare offerte/numero di offerenti che hanno partecipato al procedimento, aggiudicatario, importo di aggiudicazione, tempi di completamento dell'opera servizio o fornitura, importo delle somme liquidate)	Annuale (art.1, c. 32, l. n.190/2012)	Settore 1 Affari Generali - Appalti e Contratti
		Art. 37, c. 1, lett. b) d.lgs. n.33/2013 Artt. 21, c. 7, e 29, c. 1, d.lgs. n.50/2016	Atti relativi alla programmazione di lavori, opere, servizi e forniture	Programma biennale degli acquisti di beni e servizi, programma triennale dei lavori pubblici e relativi aggiornamenti annuali	Tempestivo	Settore 1 Affari Generali - Appalti e Contratti - Dipartimento Tecnico Settore 6 Infrastrutture
				Per ciascuna procedura:		
		Art. 37, c. 1, lett. b) d.lgs. n.33/2013 e art. 29, c. 1, d.lgs. n. 50/2016		Avvisi di preinformazione - Avvisi di preinformazione (art. 70, c. 1, 2 e 3, dlgs n. 50/2016); Bandi ed avvisi di preinformazioni (art. 141, dlgs n. 50/2016)	Tempestivo	Settore 1 Affari Generali - Appalti e Contratti
		Art. 37, c. 1, lett. b) d.lgs. n.33/2013 e art. 29, c. 1, d.lgs. n. 50/2016		Delibera a contrarre o atto equivalente (per tutte le procedure)	Tempestivo	Settore 1 Affari Generali - Appalti e Contratti

ALLEGATO 1) SEZIONE "AMMINISTRAZIONE TRASPARENTE" - ELENCO DEGLI OBBLIGHI DI PUBBLICAZIONE *

Allegato: Mappa Trasparenza 2024-2026

Denominazione sotto-sezione livello 1 (Macrofamiglie)	Denominazione sotto-sezione 2 livello (Tipologie di dati)	Riferimento normativo	Denominazione del singolo obbligo	Contenuti dell'obbligo	Aggiornamento	Settore / Servizio / Ufficio competente
Bandi di gara e contratti	Atti delle amministrazioni aggiudicatrici e degli enti aggiudicatori distintamente per ogni procedura	Art. 37, c. 1, lett. b) d.lgs. n.33/2013 e art. 29, c. 1, d.lgs. n. 50/2016	Atti relativi alle procedure per l'affidamento di appalti pubblici di servizi, forniture, lavori e opere, di concorsi pubblici di progettazione, di concorsi di idee e di concessioni. Compresi quelli tra enti nell'ambito del settore pubblico di cui all'art. 5 del dlgs n. 50/2016	Avvisi e bandi - Avviso (art. 19, c. 1, dlgs n. 50/2016); Avviso di indagini di mercato (art. 36, c. 7, dlgs n. 50/2016 e Linee guida ANAC); Avviso di formazione elenco operatori economici e pubblicazione elenco (art. 36, c. 7, dlgs n. 50/2016 e Linee guida ANAC); Bandi ed avvisi (art. 36, c. 9, dlgs n. 50/2016); Bandi ed avvisi (art. 73, c. 1, e 4, dlgs n. 50/2016); Bandi ed avvisi (art. 127, c. 1, dlgs n. 50/2016); Avviso periodico indicativo (art. 127, c. 2, dlgs n. 50/2016); Avviso relativo all'esito della procedura; Pubblicazione a livello nazionale di bandi e avvisi; Bando di concorso (art. 153, c. 1, dlgs n. 50/2016); Avviso di aggiudicazione (art. 153, c. 2, dlgs n. 50/2016); Bando di concessione, invito a presentare offerta, documenti di gara (art. 171, c. 1 e 5, dlgs n. 50/2016); Avviso in merito alla modifica dell'ordine di importanza dei criteri, Bando di concessione (art. 173, c. 3, dlgs n. 50/2016); Bando di gara (art. 183, c. 2, dlgs n. 50/2016); Avviso costituzione del privilegio (art. 186, c. 3, dlgs n. 50/2016); Bando di gara (art. 188, c. 3, dlgs n. 50/2016)	Tempestivo	Settore 1 Affari Generali - Appalti e Contratti
		Art. 37, c. 1, lett. b) d.lgs. n.33/2013 e art. 29, c. 1, d.lgs. n. 50/2016		Avviso sui risultati della procedura di affidamento - Avviso sui risultati della procedura di affidamento del concorso (art. 141, dlgs n. 50/2016); Avvisi relativi l'esito della procedura, possono essere raggruppati su base trimestrale (art. 142, c. 3, dlgs n. 50/2016); Elenchi dei verbali delle commissioni di gara	Tempestivo	Settore 1 Affari Generali - Appalti e Contratti
		Art. 37, c. 1, lett. b) d.lgs. n. 33/2013 e art. 29, c. 1, d.lgs. n. 50/2016		Avvisi sistema di qualificazione - Avviso sull'esistenza di un sistema di qualificazione, di cui all'Allegato XIV, parte II, lettera H; Bandi, avviso periodico indicativo; avviso sull'esistenza di un sistema di qualificazione; Avviso di aggiudicazione (art. 140, c. 1, 3 e 4, dlgs n. 50/2016)	Tempestivo	Settore 1 Affari Generali - Appalti e Contratti
		Art. 37, c. 1, lett. b) d.lgs. n.33/2013 e art. 29, c. 1, d.lgs. n. 50/2016		Affidamenti: Gli atti relativi agli affidamenti diretti di lavori, servizi e forniture di somma urgenza e di protezione civile, con specifica dell'affidatario, delle modalità della scelta e delle motivazioni che non hanno consentito il ricorso alle procedure ordinarie (art. 163, c. 10, dlgs n. 50/2016); Tutti gli atti connessi agli affidamenti in house in formato open data di appalti pubblici e contratti di concessione tra enti (art. 192 c. 3, dlgs n. 50/2016)	Tempestivo	Settore 1 Affari Generali - Appalti e Contratti - Dipartimento Tecnico Settore 6 Infrastrutture e Settore 7 Pianificazione del Territorio
		Art. 37, c. 1, lett. b) d.lgs. n.33/2013 e art. 29, c. 1, d.lgs. n. 50/2016	Informazioni ulteriori - Contributi e resoconti degli incontri con portatori di interessi unitamente ai progetti di fattibilità di grandi opere e ai documenti predisposti dalla stazione appaltante (art. 22, c. 1, dlgs. n. 50/2016); Informazioni ulteriori, complementari o aggiuntive rispetto a quelle previste dal Codice; Elenco ufficiali operatori economici (art. 90, c. 10, dlgs n. 50/2016)	Tempestivo	Settore 1 Affari Generali - Appalti e Contratti - Dipartimento Tecnico Settore 6 Infrastrutture e Settore 7 Pianificazione del Territorio	
		Art. 37, c. 1, lett. b) d.lgs. n.33/2013 e art. 29, c. 1, d.lgs. n. 50/2016	Provvedimento che determina le esclusioni dalla procedura di affidamento e le ammissioni all'esito delle valutazioni dei requisiti soggettivi, economico- finanziari e tecnico-professionali.	Provvedimenti di esclusione e di ammissione (entro 2 giorni dalla loro adozione)	Tempestivo	Settore 1 Affari Generali - Appalti e Contratti - Dipartimento Tecnico Settore 6 Infrastrutture e Settore 7 Pianificazione del Territorio
		Art. 37, c. 1, lett. b) d.lgs. n.33/2013 e art. 29, c. 1, d.lgs. n. 50/2016	Composizione della commissione giudicatrice e i curricula dei suoi componenti.	Composizione della commissione giudicatrice e i curricula dei suoi componenti.	Tempestivo	Settore 1 Affari Generali - Appalti e Contratti - Dipartimento Tecnico Settore 6 Infrastrutture e Settore 7 Pianificazione del Territorio
		Art. 1, co. 505, l. 208/2015 disposizione speciale rispetto all'art. 21 del d.lgs. 50/2016)	Contratti	Testo integrale di tutti i contratti di acquisto di beni e di servizi di importo unitario stimato superiore a 1 milione di euro in esecuzione del programma biennale e suoi aggiornamenti	Tempestivo	Settore 1 Affari Generali - Appalti e Contratti - Dipartimento Tecnico Settore 6 Infrastrutture e Settore 7 Pianificazione del Territorio

ALLEGATO 1) SEZIONE "AMMINISTRAZIONE TRASPARENTE" - ELENCO DEGLI OBBLIGHI DI PUBBLICAZIONE *

Allegato: Mappa Trasparenza 2024-2026

Denominazione sotto-sezione livello 1 (Macrofamiglie)	Denominazione sotto- sezione 2 livello (Tipologie di dati)	Riferimento normativo	Denominazione del singolo obbligo	Contenuti dell'obbligo	Aggiornamento	Settore / Servizio / Ufficio competente
		Art. 37, c. 1, lett. b) d.lgs. n.33/2013 e art. 29, c. 1, d.lgs. n. 50/2016	Resoconti della gestione finanziaria dei contratti al termine della loro esecuzione	Resoconti della gestione finanziaria dei contratti al termine della loro esecuzione	Tempestivo	Settore 1 Affari Generali - Appalti e Contratti - Dipartimento Tecnico Settore 6 Infrastrutture e Settore 7 Pianificazione del Territorio
ALLEGATO AL PNA 2022 N. 9) LA PRESENTE SEZIONE E' SOSTITUITA A SEGUITO DELL'ALLEGATO 9 AL PNA 2022 N.9 ELENCO DEGLI OBBLIGHI DI PUBBLICAZIONE DELLA SEZIONE "AMMINISTRAZIONE TRASPARENTE" SOTTO SEZIONE 1° LIVELLO - BANDI DI GARA E CONTRATTI (SOSTITUTIVO DEGLI OBBLIGHI ELENCATI PER LA SOTTOSEZIONE "BANDI DI GARA E CONTRATTI" DELL'ALLEGATO 1) ALLA DELIBERA ANAC 1310/2016 E DELL'ALLEGATO 1) ALLA DELIBERA ANAC 1134/2017)						
Sovvenzioni, contributi, sussidi, vantaggi economici	Criteri e modalità	Art. 26, c. 1, d.lgs. n. 33/2013	Criteri e modalità	Atti con i quali sono determinati i criteri e le modalità cui le amministrazioni devono attenersi per la concessione di sovvenzioni, contributi, sussidi ed ausili finanziari e l'attribuzione di vantaggi economici di qualunque genere a persone ed enti pubblici e privati	Tempestivo (ex art. 8, d.lgs. n.33/2013)	Settore 5 -Welfare, Educazione, Cultura, Sport e Turismo-
	Atti di concessione	Art. 26, c. 2, d.lgs. n. 33/2013	Atti di concessione (da pubblicare in tabelle creando un collegamento con la pagina nella quale sono riportati i dati dei relativi provvedimenti finali) (NB: è fatto divieto di diffusione di dati da cui sia possibile ricavare informazioni relative allo stato di salute e alla situazione di disagio economico-sociale degli interessati, come previsto dall'art. 26, c. 4, del d.lgs. n. 33/2013)	Atti di concessione di sovvenzioni, contributi, sussidi ed ausili finanziari alle imprese e comunque di vantaggi economici di qualunque genere a persone ed enti pubblici e privati di importo superiore a mille euro	Tempestivo (art. 26, c. 3, d.lgs. n.33/2013)	Settori competenti per materia
		Per ciascun atto:				
		Art. 27, c. 1, lett. a), d.lgs. n.33/2013		1) nome dell'impresa o dell'ente e i rispettivi dati fiscali o il nome di altro soggetto beneficiario	Tempestivo (art. 26, c. 3, d.lgs. n.33/2013)	Settori competenti per materia
		Art. 27, c. 1, lett. b), d.lgs. n.33/2013		2) importo del vantaggio economico corrisposto	Tempestivo (art. 26, c. 3, d.lgs. n.33/2013)	Settori competenti per materia
		Art. 27, c. 1, lett. c), d.lgs. n.33/2013		3) norma o titolo a base dell'attribuzione	Tempestivo (art. 26, c. 3, d.lgs. n.33/2013)	Settori competenti per materia
		Art. 27, c. 1, lett. d), d.lgs. n.33/2013		4) ufficio e funzionario o dirigente responsabile del relativo procedimento amministrativo	Tempestivo (art. 26, c. 3, d.lgs. n.33/2013)	Settori competenti per materia
		Art. 27, c. 1, lett. e), d.lgs. n.33/2013		5) modalità seguita per l'individuazione del beneficiario	Tempestivo (art. 26, c. 3, d.lgs. n.33/2013)	Settori competenti per materia
		Art. 27, c. 1, lett. f), d.lgs. n.33/2013		6) link al progetto selezionato	Tempestivo (art. 26, c. 3, d.lgs. n.33/2013)	Settori competenti per materia
		Art. 27, c. 1, lett. f), d.lgs. n.33/2013		7) link al curriculum vitae del soggetto incaricato	Tempestivo (art. 26, c. 3, d.lgs. n.33/2013)	Settori competenti per materia
Art. 27, c. 2, d.lgs. n. 33/2013	Elenco (in formato tabellare aperto) dei soggetti beneficiari degli atti di concessione di sovvenzioni, contributi, sussidi ed ausili finanziari alle imprese e di attribuzione di vantaggi economici di qualunque genere a persone ed enti pubblici e privati di importo superiore a mille euro	Tempestivo (art. 26, c. 3, d.lgs. n.33/2013)	Settori competenti per materia			
	Art. 29, c. 1, d.lgs. n. 33/2013 Art. 5, c. 1, d.p.c.m. 26 aprile 2011	Bilancio preventivo	Documenti e allegati del bilancio preventivo, nonché dati relativi al bilancio di previsione di ciascun anno in forma sintetica, aggregata e semplificata, anche con il ricorso a rappresentazioni grafiche	Tempestivo (ex art. 8, d.lgs. n.33/2013)	Settore 3 -Economia, Programmazione, Risorse Finanziarie- Bilancio-	

ALLEGATO 1) SEZIONE "AMMINISTRAZIONE TRASPARENTE" - ELENCO DEGLI OBBLIGHI DI PUBBLICAZIONE *

Allegato: Mappa Trasparenza 2024-2026

Denominazione sotto-sezione livello 1 (Macrofamiglie)	Denominazione sotto- sezione 2 livello (Tipologie di dati)	Riferimento normativo	Denominazione del singolo obbligo	Contenuti dell'obbligo	Aggiornamento	Settore / Servizio / Ufficio competente
Bilanci	Bilancio preventivo e consuntivo	Art. 29, c. 1-bis, d.lgs. n. 33/2013 e d.p.c.m. 29 aprile 2016		Dati relativi alle entrate e alla spesa dei bilanci preventivi in formato tabellare aperto in modo da consentire l'esportazione, il trattamento e il riutilizzo.	Tempestivo (ex art. 8, d.lgs. n.33/2013)	Settore 3 -Economia, Programmazione, Risorse Finanziarie- Bilancio-
		Art. 29, c. 1, d.lgs. n. 33/2013 Art. 5, c. 1, d.p.c.m. 26 aprile 2011	Bilancio consuntivo	Documenti e allegati del bilancio consuntivo, nonché dati relativi al bilancio consuntivo di ciascun anno in forma sintetica, aggregata e semplificata, anche con il ricorso a rappresentazioni grafiche	Tempestivo (ex art. 8, d.lgs. n.33/2013)	Settore 3 -Economia, Programmazione, Risorse Finanziarie- Bilancio-
		Art. 29, c. 1-bis, d.lgs. n. 33/2013 e d.p.c.m. 29 aprile 2016		Dati relativi alle entrate e alla spesa dei bilanci consuntivi in formato tabellare aperto in modo da consentire l'esportazione, il trattamento e il riutilizzo.	Tempestivo (ex art. 8, d.lgs. n.33/2013)	Settore 3 -Economia, Programmazione, Risorse Finanziarie- Bilancio-
	Piano degli indicatori e dei risultati attesi di bilancio	Art. 29, c. 2, d.lgs. n. 33/2013 - Art. 19 e 22 del dlgs n. 91/2011 - Art. 18-bis del dlgs n.118/2011	Piano degli indicatori e dei risultati attesi di bilancio	Piano degli indicatori e risultati attesi di bilancio, con l'integrazione delle risultanze osservate in termini di raggiungimento dei risultati attesi e le motivazioni degli eventuali scostamenti e gli aggiornamenti in corrispondenza di ogni nuovo esercizio di bilancio, sia tramite la specificazione di nuovi obiettivi e indicatori, sia attraverso l'aggiornamento dei valori obiettivo e la soppressione di obiettivi già raggiunti oppure oggetto di ripianificazione	Tempestivo (ex art. 8, d.lgs. n.33/2013)	Settore 3 -Economia, Programmazione, Risorse Finanziarie- Bilancio-
Beni immobili e gestione patrimonio	Patrimonio immobiliare	Art. 30, d.lgs. n.33/2013	Patrimonio immobiliare	Informazioni identificative degli immobili posseduti e detenuti	Tempestivo (ex art. 8, d.lgs. n.33/2013)	Dipartimento Tecnico - Settore 6 Infrastrutture
	Canoni di locazione o affitto	Art. 30, d.lgs. n.33/2013	Canoni di locazione o affitto	Canoni di locazione o di affitto versati o percepiti	Tempestivo (ex art. 8, d.lgs. n.33/2013)	Dipartimento Tecnico - Settore 6 Infrastrutture
Controlli e rilievi sull'amministrazione	Organismi indipendenti di valutazione, nuclei di valutazione o altri organismi con funzioni analoghe	Art. 31, d.lgs. n.33/2013	Atti degli Organismi indipendenti di valutazione, nuclei di valutazione o altri organismi con funzioni analoghe	Attestazione dell'OIV o di altra struttura analoga nell'assolvimento degli obblighi di pubblicazione	Annuale e in relazione a delibere A.N.AC.	O.I.V.
				Documento dell'OIV di validazione della Relazione sulla Performance (art. 14, c. 4, lett. c), d.lgs. n. 150/2009)	Tempestivo	O.I.V.
				Relazione dell'OIV sul funzionamento complessivo del Sistema di valutazione, trasparenza e integrità dei controlli interni (art. 14, c. 4, lett. a), d.lgs. n. 150/2009)	Tempestivo	O.I.V.
	Organi di revisione amministrativa e contabile	Art. 31, d.lgs. n.33/2013	Relazioni degli organi di revisione amministrativa e contabile	Altri atti degli organismi indipendenti di valutazione, nuclei di valutazione o altri organismi con funzioni analoghe, procedendo all'indicazione in forma anonima dei dati personali eventualmente presenti	Tempestivo (ex art. 8, d.lgs. n.33/2013)	O.I.V. - Altri Organi di controllo interni
				Relazioni degli organi di revisione amministrativa e contabile al bilancio di previsione o budget, alle relative variazioni e al conto consuntivo o bilancio di esercizio	Tempestivo (ex art. 8, d.lgs. n.33/2013)	Collegio Revisori dei Conti - O.I.V. - Altri Organi di controllo interni
Corte dei conti	Art. 31, d.lgs. n.33/2013	Rilievi Corte dei conti	Tutti i rilievi della Corte dei conti ancorchè non recepiti riguardanti l'organizzazione e l'attività delle amministrazioni stesse e dei loro uffici	Tempestivo (ex art. 8, d.lgs. n.33/2013)	Collegio Revisori dei Conti - O.I.V. - Altri Organi di controllo interni	
	Carta dei servizi e standard di qualità	Art. 32, c. 1, d.lgs. n. 33/2013	Carta dei servizi e standard di qualità	Carta dei servizi o documento contenente gli standard di qualità dei servizi pubblici	Tempestivo (ex art. 8, d.lgs. n.33/2013)	Settori competenti per materia
		Art. 1, c. 2, d.lgs. n. 198/2009		Notizia del ricorso in giudizio proposto dai titolari di interessi giuridicamente rilevanti ed omogenei nei confronti delle amministrazioni e dei concessionari di servizio pubblico al fine di ripristinare il corretto svolgimento della funzione o la corretta erogazione di un servizio	Tempestivo	Servizio Avvocatura comunale

ALLEGATO 1) SEZIONE "AMMINISTRAZIONE TRASPARENTE" - ELENCO DEGLI OBBLIGHI DI PUBBLICAZIONE *

Allegato: Mappa Trasparenza 2024-2026

Denominazione sotto-sezione livello 1 (Macrofamiglie)	Denominazione sotto- sezione 2 livello (Tipologie di dati)	Riferimento normativo	Denominazione del singolo obbligo	Contenuti dell'obbligo	Aggiornamento	Settore / Servizio / Ufficio competente
Servizi erogati	Class action	Art. 4, c. 2, d.lgs. n. 198/2009	Class action	Sentenza di definizione del giudizio	Tempestivo	Servizio Avvocatura comunale
		Art. 4, c. 6, d.lgs. n. 198/2009		Misure adottate in ottemperanza alla sentenza	Tempestivo	Servizio Avvocatura comunale
	Costi contabilizzati	Art. 32, c. 2, lett. a), d.lgs. n.33/2013 Art. 10, c. 5, d.lgs. n. 33/2013	Costi contabilizzati (da pubblicare in tabelle)	Costi contabilizzati dei servizi erogati agli utenti, sia finali che intermedi e il relativo andamento nel tempo	Annuale (art. 10, c. 5, d.lgs. n.33/2013)	Settori competenti per materia
	Liste di attesa	Art. 41, c. 6, d.lgs. n. 33/2013	Liste di attesa (obbligo di pubblicazione a carico di enti, aziende e strutture pubbliche e private che erogano prestazioni per conto del servizio sanitario) (da pubblicare in tabelle)	Criteri di formazione delle liste di attesa, tempi di attesa previsti e tempi medi effettivi di attesa per ciascuna tipologia di prestazione erogata	Tempestivo (ex art. 8, d.lgs. n.33/2013)	Settori competenti per materia
	Servizi in rete	Art. 7 co. 3 d.lgs. 82/2005 modificato dall'art. 8 co. 1 del d.lgs. 179/16	Risultati delle indagini sulla soddisfazione da parte degli utenti rispetto alla qualità dei servizi in rete e statistiche di utilizzo dei servizi in rete	Risultati delle rilevazioni sulla soddisfazione da parte degli utenti rispetto alla qualità dei servizi in rete resi all'utente, anche in termini di fruibilità, accessibilità e tempestività, statistiche di utilizzo dei servizi in rete.	Tempestivo	Settori competenti per materia
	Dati sui pagamenti	Art. 4-bis, c. 2, dlgs n. 33/2013	Dati sui pagamenti (da pubblicare in tabelle)	Dati sui propri pagamenti in relazione alla tipologia di spesa sostenuta, all'ambito temporale di riferimento e ai beneficiari	Trimestrale	Settore 3 -Economia, Programmazione, Risorse Finanziarie-Bilancio-
	Dati sui pagamenti del servizio sanitario nazionale	Art. 41, c. 1-bis, d.lgs. n. 33/2013	Dati sui pagamenti in forma sintetica e aggregata (da pubblicare in tabelle)	Dati relativi a tutte le spese e a tutti i pagamenti effettuati, distinti per tipologia di lavoro, bene o servizio in relazione alla tipologia di spesa sostenuta, all'ambito temporale di riferimento e ai beneficiari	Trimestrale	Settore 3 -Economia, Programmazione, Risorse Finanziarie-Bilancio-
	Indicatore di tempestività dei pagamenti	Art. 33, d.lgs. n. 33/2013	Indicatore di tempestività dei pagamenti	Indicatore dei tempi medi di pagamento relativi agli acquisti di beni, servizi, prestazioni professionali e forniture (indicatore annuale di tempestività dei pagamenti)	Annuale (art. 33, c. 1, d.lgs. n.33/2013)	Settore 3 -Economia, Programmazione, Risorse Finanziarie-Bilancio-
				Indicatore trimestrale di tempestività dei pagamenti	Trimestrale (art. 33, c. 1, d.lgs. n.33/2013)	Settore 3 -Economia, Programmazione, Risorse Finanziarie-Bilancio-
			Ammontare complessivo dei debiti	Ammontare complessivo dei debiti e il numero delle imprese creditrici	Annuale (art. 33, c. 1, d.lgs. n. 33/2013)	Settore 3 -Economia, Programmazione, Risorse Finanziarie-Bilancio-
IBAN e pagamenti informatici	Art. 36, d.lgs. n. 33/2013 Art. 5, c. 1, d.lgs. n. 82/2005	IBAN e pagamenti informatici	Nelle richieste di pagamento: i codici IBAN identificativi del conto di pagamento, ovvero di imputazione del versamento in Tesoreria, tramite i quali i soggetti versanti possono effettuare i pagamenti mediante bonifico bancario o postale, ovvero gli identificativi del conto corrente postale sul quale i soggetti versanti possono effettuare i pagamenti mediante bollettino postale, nonché i codici identificativi del pagamento da indicare obbligatoriamente per il versamento	Tempestivo (ex art. 8, d.lgs. n.33/2013)	Settore 3 -Economia, Programmazione, Risorse Finanziarie-Bilancio-	
	Nuclei di valutazione e verifica degli investimenti pubblici	Art. 38, c. 1, d.lgs. n. 33/2013	Informazioni relative ai nuclei di valutazione e verifica degli investimenti pubblici (art. 1, l. n. 144/1999)	Informazioni relative ai nuclei di valutazione e verifica degli investimenti pubblici, incluse le funzioni e i compiti specifici ad essi attribuiti, le procedure e i criteri di individuazione dei componenti e i loro nominativi (obbligo previsto per le amministrazioni centrali e regionali)	Tempestivo (ex art. 8, d.lgs. n.33/2013)	Settore 6 Infrastrutture

ALLEGATO 1) SEZIONE "AMMINISTRAZIONE TRASPARENTE" - ELENCO DEGLI OBBLIGHI DI PUBBLICAZIONE *

Allegato: Mappa Trasparenza 2024-2026

Denominazione sotto-sezione livello 1 (Macrofamiglie)	Denominazione sotto- sezione 2 livello (Tipologie di dati)	Riferimento normativo	Denominazione del singolo obbligo	Contenuti dell'obbligo	Aggiornamento	Settore / Servizio / Ufficio competente
Opere pubbliche	Atti di programmazione delle opere pubbliche	Art. 38, c. 2 e 2 bis d.lgs. n.33/2013 Art. 21 co.7 d.lgs. n. 50/2016 Art. 29 d.lgs. n. 50/2016	Atti di programmazione delle opere pubbliche	Atti di programmazione delle opere pubbliche (<i>link</i> alla sotto-sezione "bandi di gara e contratti"). A titolo esemplificativo: - Programma triennale dei lavori pubblici, nonchè i relativi aggiornamenti annuali, ai sensi art. 21 d.lgs. n 50/2016 - Documento pluriennale di pianificazione ai sensi dell'art. 2 del d.lgs. n. 228/2011, (per i Ministeri)	Tempestivo (ex art. 8, d.lgs. n.33/2013)	Settore 6 Infrastrutture
	Tempi costi e indicatori di realizzazione delle opere pubbliche	Art. 38, c. 2, d.lgs. n. 33/2013	Tempi, costi unitari e indicatori di realizzazione delle opere pubbliche in corso o completate. (da pubblicare in tabelle, sulla base dello schema tipo redatto dal Ministero dell'economia e della finanza d'intesa con l'Autorità nazionale anticorruzione)	Informazioni relative ai tempi e agli indicatori di realizzazione delle opere pubbliche in corso o completate	Tempestivo (art. 38, c. 1, d.lgs. n.33/2013)	Settore 6 Infrastrutture
		Art. 38, c. 2, d.lgs. n. 33/2013	Informazioni relative ai costi unitari di realizzazione delle opere pubbliche in corso o completate	Tempestivo (art. 38, c. 1, d.lgs. n. 33/2013)	Settore 6 Infrastrutture	
Pianificazione e governo del territorio		Art. 39, c. 1, lett. a), d.lgs. n. 33/2013	Pianificazione e governo del territorio (da pubblicare in tabelle)	Atti di governo del territorio quali, tra gli altri, piani territoriali, piani di coordinamento, piani paesistici, strumenti urbanistici, generali e di attuazione, nonchè le loro varianti	Tempestivo (art. 39, c. 1, d.lgs. n.33/2013)	Settore 7 Pianificazione Territoriale
		Art. 39, c. 2, d.lgs. n. 33/2013		Documentazione relativa a ciascun procedimento di presentazione e approvazione delle proposte di trasformazione urbanistica di iniziativa privata o pubblica in variante allo strumento urbanistico generale comunque denominato vigente nonchè delle proposte di trasformazione urbanistica di iniziativa privata o pubblica in attuazione dello strumento urbanistico generale vigente che comportino premialità edificatorie a fronte dell'impegno dei privati alla realizzazione di opere di urbanizzazione extra oneri o della cessione di aree o volumetrie per finalità di pubblico interesse	Tempestivo (ex art. 8, d.lgs. n. 33/2013)	Settore 7 Pianificazione Territoriale
Informazioni ambientali		Art. 40, c. 2, d.lgs. n. 33/2013	Informazioni ambientali	Informazioni ambientali che le amministrazioni detengono ai fini delle proprie attività istituzionali:	Tempestivo (ex art. 8, d.lgs. n.33/2013)	Settore 7 Pianificazione Territoriale
			Stato dell'ambiente	1) Stato degli elementi dell'ambiente, quali l'aria, l'atmosfera, l'acqua, il suolo, il territorio, i siti naturali, compresi gli igrotopi, le zone costiere e marine, la diversità biologica ed i suoi elementi costitutivi, compresi gli organismi geneticamente modificati, e, inoltre, le interazioni tra questi elementi	Tempestivo (ex art. 8, d.lgs. n. 33/2013)	Settore 7 Pianificazione Territoriale
			Fattori inquinanti	2) Fattori quali le sostanze, l'energia, il rumore, le radiazioni od i rifiuti, anche quelli radioattivi, le emissioni, gli scarichi ed altri rilasci nell'ambiente, che incidono o possono incidere sugli elementi dell'ambiente	Tempestivo (ex art. 8, d.lgs. n.33/2013)	Settore 7 Pianificazione Territoriale
			Misure incidenti sull'ambiente e relative analisi di impatto	3) Misure, anche amministrative, quali le politiche, le disposizioni legislative, i piani, i programmi, gli accordi ambientali e ogni altro atto, anche di natura amministrativa, nonchè le attività che incidono o possono incidere sugli elementi e sui fattori dell'ambiente ed analisi costi-benefici ed altre analisi ed ipotesi economiche usate nell'ambito delle stesse	Tempestivo (ex art. 8, d.lgs. n.33/2013)	Settore 7 Pianificazione Territoriale
			Misure a protezione dell'ambiente e relative analisi di impatto	4) Misure o attività finalizzate a proteggere i suddetti elementi ed analisi costi-benefici ed altre analisi ed ipotesi economiche usate nell'ambito delle stesse	Tempestivo (ex art. 8, d.lgs. n.33/2013)	Settore 7 Pianificazione Territoriale
			Relazioni sull'attuazione della legislazione	5) Relazioni sull'attuazione della legislazione ambientale	Tempestivo (ex art. 8, d.lgs. n.33/2013)	Settore 7 Pianificazione Territoriale
			Stato della salute e della sicurezza umana	6) Stato della salute e della sicurezza umana, compresa la contaminazione della catena alimentare, le condizioni della vita umana, il paesaggio, i siti e gli edifici d'interesse culturale, per quanto influenzabili dallo stato degli elementi dell'ambiente, attraverso tali elementi, da qualsiasi fattore	Tempestivo (ex art. 8, d.lgs. n.33/2013)	Settore 7 Pianificazione Territoriale
			Relazione sullo stato dell'ambiente del Ministero dell'Ambiente e della tutela del territorio	Relazione sullo stato dell'ambiente redatta dal Ministero dell'Ambiente e della tutela del territorio	Tempestivo (ex art. 8, d.lgs. n.33/2013)	Settore 7 Pianificazione Territoriale

ALLEGATO 1) SEZIONE "AMMINISTRAZIONE TRASPARENTE" - ELENCO DEGLI OBBLIGHI DI PUBBLICAZIONE *

Allegato: Mappa Trasparenza 2024-2026

Denominazione sotto-sezione livello 1 (Macrofamiglie)	Denominazione sotto- sezione 2 livello (Tipologie di dati)	Riferimento normativo	Denominazione del singolo obbligo	Contenuti dell'obbligo	Aggiornamento	Settore / Servizio / Ufficio competente
Strutture sanitarie private accreditate		Art. 41, c. 4, d.lgs. n. 33/2013	Strutture sanitarie private accreditate (da pubblicare in tabelle)	Elenco delle strutture sanitarie private accreditate	Annuale (art. 41, c. 4, d.lgs. n. 33/2013)	N. P.
				Accordi interscambi con le strutture private accreditate	Annuale (art. 41, c. 4, d.lgs. n. 33/2013)	N. P.
Interventi straordinari e di emergenza		Art. 42, c. 1, lett. a), d.lgs. n.33/2013	Interventi straordinari e di emergenza (da pubblicare in tabelle)	Provvedimenti adottati concernenti gli interventi straordinari e di emergenza che comportano deroghe alla legislazione vigente, con l'indicazione espressa delle norme di legge eventualmente derogate e dei motivi della deroga, nonché con l'indicazione di eventuali atti amministrativi o giurisdizionali intervenuti	Tempestivo (ex art. 8, d.lgs. n.33/2013)	Settore 6 Infrastrutture (Protezione Civile) - Settore 7 Pianificazione del Territorio - Settori del Dipartimento Amministrativo Finanziario interessati
		Art. 42, c. 1, lett. b), d.lgs. n.33/2013		Termini temporali eventualmente fissati per l'esercizio dei poteri di adozione dei provvedimenti straordinari	Tempestivo (ex art. 8, d.lgs. n.33/2013)	Settore 6 Infrastrutture (Protezione Civile) - Settore 7 Pianificazione del Territorio - Settori del Dipartimento Amministrativo Finanziario interessati
		Art. 42, c. 1, lett. c), d.lgs. n.33/2013		Costo previsto degli interventi e costo effettivo sostenuto dall'amministrazione	Tempestivo (ex art. 8, d.lgs. n.33/2013)	Settore 6 Infrastrutture (Protezione Civile) - Settore 7 Pianificazione del Territorio - Settori del Dipartimento Amministrativo Finanziario interessati
Altri contenuti	Prevenzione della Corruzione	Art. 10, c. 8, lett. a), d.lgs. n.33/2013	Piano triennale per la prevenzione della corruzione e della trasparenza	Piano triennale per la prevenzione della corruzione e della trasparenza e suoi allegati, le misure integrative di prevenzione della corruzione individuate ai sensi dell'articolo 1, comma 2-bis della legge n. 190 del 2012, (MOG 231)	Annuale	Responsabile Prevenzione e Corruzione
		Art. 1, c. 8, l. n. 190/2012, Art. 43, c. 1, d.lgs. n. 33/2013	Responsabile della prevenzione della corruzione e della trasparenza	Responsabile della prevenzione della corruzione e della trasparenza	Tempestivo	Responsabile Prevenzione e Corruzione
			Regolamenti per la prevenzione e la repressione della corruzione e dell'illegalità	Regolamenti per la prevenzione e la repressione della corruzione e dell'illegalità (laddove adottati)	Tempestivo	Responsabile Prevenzione e Corruzione
		Art. 1, c. 14, l. n. 190/2012	Relazione del responsabile della prevenzione della corruzione e della trasparenza	Relazione del responsabile della prevenzione della corruzione recante i risultati dell'attività svolta (entro il 15 dicembre di ogni anno)	Annuale (ex art. 1, c. 14, L. n.190/2012)	Responsabile Prevenzione e Corruzione
		Art. 1, c. 3, l. n. 190/2012	Provvedimenti adottati dall'A.N.AC. ed atti di adeguamento a tali provvedimenti	Provvedimenti adottati dall'A.N.AC. ed atti di adeguamento a tali provvedimenti in materia di vigilanza e controllo nell'anticorruzione	Tempestivo	Responsabile Prevenzione e Corruzione
		Art. 18, c. 5, d.lgs. n. 39/2013	Atti di accertamento delle violazioni	Atti di accertamento delle violazioni delle disposizioni di cui al d.lgs. n. 39/2013	Tempestivo	Responsabile Prevenzione e Corruzione
		Art. 5, c. 1, d.lgs. n. 33/2013 / Art. 2, c. 9-bis, l. 241/90	Accesso civico "semplice" concernente dati, documenti e informazioni soggetti a pubblicazione obbligatoria	Nome del Responsabile della prevenzione della corruzione e della trasparenza cui è presentata la richiesta di accesso civico, nonché modalità per l'esercizio di tale diritto, con indicazione dei recapiti telefonici e delle caselle di posta elettronica istituzionale e nome del titolare del potere sostitutivo, attivabile nei casi di ritardo o mancata risposta, con indicazione dei recapiti telefonici e delle caselle di posta elettronica istituzionale	Tempestivo	Responsabile Prevenzione e Corruzione
Art. 5, c. 2, d.lgs. n. 33/2013	Accesso civico "generalizzato" concernente dati e documenti ulteriori	Nomi Uffici competenti cui è presentata la richiesta di accesso civico, nonché modalità per l'esercizio di tale diritto, con indicazione dei recapiti telefonici e delle caselle di posta elettronica istituzionale	Tempestivo	Responsabile Prevenzione e Corruzione		

ALLEGATO 1) SEZIONE "AMMINISTRAZIONE TRASPARENTE" - ELENCO DEGLI OBBLIGHI DI PUBBLICAZIONE *

Allegato: Mappa Trasparenza 2024-2026

Denominazione sotto-sezione livello 1 (Macrofamiglie)	Denominazione sotto- sezione 2 livello (Tipologie di dati)	Riferimento normativo	Denominazione del singolo obbligo	Contenuti dell'obbligo	Aggiornamento	Settore / Servizio / Ufficio competente
		Linee guida Anac FOIA (del. 1309/2016)	Registro degli accessi	Elenco delle richieste di accesso (atti, civico e generalizzato) con indicazione dell'oggetto e della data della richiesta nonché del relativo esito con la data della decisione	Semestrale	Responsabile Prevenzione e Corruzione
	Accessibilità e Catalogo dei dati, metadati e banche dati	Art. 53, c. 1 bis, d.lgs. 82/2005 modificato dall'art. 43 del d.lgs. 179/16	Catalogo dei dati, metadati e delle banche dati	Catalogo dei dati, dei metadati definitivi e delle relative banche dati in possesso delle amministrazioni, da pubblicare anche tramite link al Repertorio nazionale dei dati territoriali (www.rndt.gov.it), al catalogo dei dati della PA e delle banche dati www.dat.gov.it e http://basidati.agid.gov.it catalogati da AGID	Tempestivo	Servizio Comunicazione Istituzionale e Sito Internet
		Art. 53, c. 1, bis, d.lgs. 82/2005	Regolamenti	Regolamenti che disciplinano l'esercizio della facoltà di accesso telematico e il riutilizzo dei dati, fatti salvi i dati presenti in Anagrafe tributaria	Annuale	Servizio Comunicazione Istituzionale e Sito Internet
		Art. 9, c. 7, d.l. n. 179/2012 convertito con modificazioni dalla L. 17 dicembre 2012, n. 221	Obiettivi di accessibilità (da pubblicare secondo le indicazioni contenute nella circolare dell'Agenzia per l'Italia digitale n. 1/2016 e s.m.i.)	Obiettivi di accessibilità dei soggetti disabili agli strumenti informatici per l'anno corrente (entro il 31 marzo di ogni anno) e lo stato di attuazione del "piano per l'utilizzo del telelavoro" nella propria organizzazione	Annuale (ex art. 9, c. 7, D.L. n.179/2012)	Servizio Comunicazione Istituzionale e Sito Internet
	Dati ulteriori	Art. 7-bis, c. 3, d.lgs. n. 33/2013 Art. 1, c. 9, lett. f), l. n. 190/2012	Dati ulteriori (NB: nel caso di pubblicazione di dati non previsti da norme di legge si deve procedere alla anonimizzazione dei dati personali eventualmente presenti, in virtù di quanto disposto dall'art. 4, c. 3, del d.lgs. n. 33/2013)	Dati, informazioni e documenti ulteriori che le pubbliche amministrazioni non hanno l'obbligo di pubblicare ai sensi della normativa vigente e che non sono riconducibili alle sottosezioni indicate	Servizio Comunicazione Istituzionale e Sito Internet

ALLEGATO AL PNA 2022 N. 9)
ELENCO DEGLI OBBLIGHI DI PUBBLICAZIONE DELLA SEZIONE "AMMINISTRAZIONE TRASPARENTE"
SOTTO SEZIONE 1° LIVELLO - BANDI DI GARA E CONTRATTI

(SOSTITUTIVO DEGLI OBBLIGHI ELENCATI PER LA SOTTOSEZIONE "BANDI DI GARA E CONTRATTI" DELL'ALLEGATO 1) ALLA DELIBERA ANAC 1310/2016 E DELL'ALLEGATO 1) ALLA DELIBERA ANAC 1134/2017)

Denominazione sotto-sezione livello 1 (Macrofamiglie)	Denominazione e sotto-sezione 2 livello (Tipologie di dati)	Riferimento normativo	Denominazione del singolo obbligo	Contenuti dell'obbligo	Aggiornamento
		Art. 1, c. 32, l. n. 190/2012 Art. 37, c. 1, lett. a) d.lgs. n. 33/2013; Art. 4 delib. Anac n. 39/2016	Dati previsti dall'articolo 1, comma 32, della legge 6 novembre 2012, n. 190. Informazioni sulle singole procedure	Codice Identificativo Gara (CIG)/SmartCIG, struttura proponente, oggetto del bando, procedura di scelta del contraente, elenco degli operatori invitati a presentare offerte/numero di offerenti che hanno partecipato al procedimento, aggiudicatario, importo di aggiudicazione, tempi di completamento dell'opera servizio o fornitura, importo delle somme liquidate	Tempestivo
		Art. 1, c. 32, l. n. 190/2012 Art. 37, c. 1, lett. a) d.lgs. n. 33/2013; Art. 4 delib. Anac n. 39/2016	(da pubblicare secondo le "Specifiche tecniche per la pubblicazione dei dati ai sensi dell'art. 1, comma 32, della Legge n. 190/2012", adottate secondo quanto indicato nella delib. Anac 39/2016)	Tabelle riassuntive rese liberamente scaricabili in un formato digitale standard aperto con informazioni sui contratti relative all'anno precedente (nello specifico: Codice Identificativo Gara (CIG)/smartCIG, struttura proponente, oggetto del bando, procedura di scelta del contraente, elenco degli operatori invitati a presentare offerte/numero di offerenti che hanno partecipato al procedimento, aggiudicatario, importo di aggiudicazione, tempi di completamento dell'opera servizio o fornitura, importo delle somme liquidate)	Annuale (art. 1, c. 32, l. n. 190/2012)
		Art. 37, c. 1, lett. b) d.lgs. n. 33/2013; Artt. 21, c. 7, e 29, c. 1, d.lgs. n. 50/2016 D.M. MIT 14/2018, art. 5, commi 8 e 10 e art. 7, commi 4 e 10	Atti relativi alla programmazione di lavori, opere, servizi e forniture	Programma biennale degli acquisti di beni e servizi, programma triennale dei lavori pubblici e relativi aggiornamenti annuali Comunicazione della mancata redazione del programma triennale dei lavori pubblici per assenza di lavori e comunicazione della mancata redazione del programma biennale degli acquisti di beni e servizi per assenza di acquisti (D.M. MIT 14/2018, art. 5, co. 8 e art. 7, co. 4) Modifiche al programma triennale dei lavori pubblici e al programma biennale degli acquisti di beni e servizi (D.M. MIT 14/2018, art. 5, co. 10 e art. 7, co. 10)	Tempestivo
Atti relativi alle procedure per l'affidamento di appalti pubblici di servizi, forniture, lavori e opere, di concorsi pubblici di progettazione, di concorsi di idee e di concessioni, compresi quelli tra enti nell'ambito del settore pubblico di cui all'art. 5 del dlgs n. 50/2016 I dati si devono riferire a ciascuna procedura contrattuale in modo da avere una rappresentazione sequenziale di ognuna di esse, dai primi atti alla fase di esecuzione					
		Art. 37, c. 1, lett. b) d.lgs. n. 33/2013 e art. 29, c. 1, d.lgs. n. 50/2016; DPCM n. 76/2018	Trasparenza nella partecipazione di portatori di interessi e dibattito pubblico	Progetti di fattibilità relativi alle grandi opere infrastrutturali e di architettura di rilevanza sociale, aventi impatto sull'ambiente, sulle città e sull'assetto del territorio, nonché gli esiti della consultazione pubblica, comprensivi dei resoconti degli incontri e dei dibattiti con i portatori di interesse. I contributi e i resoconti sono pubblicati, con pari evidenza, unitamente ai documenti predisposti dall'amministrazione e relativi agli stessi lavori (art. 22, c. 1) Informazioni previste dal D.P.C.M. n. 76/2018 "Regolamento recante modalità di svolgimento, tipologie e soglie dimensionali delle opere sottoposte a dibattito pubblico"	Tempestivo
		Art. 37, c. 1, lett. b) d.lgs. n. 33/2013 e art. 29, c. 1, d.lgs. n. 50/2016	Avvisi di preinformazione	SETTORI ORDINARI Avvisi di preinformazione per i settori ordinari di cui all'art. 70, co. 1, d.lgs. 50/2016 SETTORI SPECIALI Avvisi periodici indicativi per i settori speciali di cui all'art. 127, co. 2, d.lgs. 50/2016	Tempestivo

	Art. 37, c. 1, lett. b) d.lgs. n. 33/2013 e art. 29, c. 1, d.lgs. n. 50/2016	Delibera a contrarre	Delibera a contrarre o atto equivalente	Tempestivo
	Art. 37, c. 1, lett. b) d.lgs. n. 33/2013 e art. 29, c. 1, d.lgs. n. 50/2016, d.m. MIT 2.12.2016	Avvisi e bandi	<p>SETTORI ORDINARI-SOTTOSOGLIA Avviso di indagini di mercato (art. 36, c. 7 e Linee guida ANAC n.4) Bandi ed avvisi (art. 36, c. 9) Avviso di costituzione elenco operatori economici e pubblicazione elenco (art. 36, c. 7 e Linee guida ANAC) Determina a contrarre ex art. 32, c. 2, con riferimento alle ipotesi ex art. 36, c. 2, lettere a) e b)</p> <p>SETTORI ORDINARI- SOPRASOGLIA Avviso di preinformazione per l'indizione di una gara per procedure ristrette e procedure competitive con negoziazione (amministrazioni subcentrali) (art. 70, c. 2 e 3) Bandi ed avvisi (art. 73, c. 1 e 4) Bandi di gara o avvisi di preinformazione per appalti di servizi di cui all'allegato IX (art. 142, c. 1) Bandi di concorso per concorsi di progettazione (art. 153) Bando per il concorso di idee (art. 156)</p> <p>SETTORI SPECIALI Bandi e avvisi (art. 127, c. 1) Per procedure ristrette e negoziate- Avviso periodico indicativo (art. 127, c. 3) Avviso sull'esistenza di un sistema di qualificazione (art. 128, c. 1) Bandi di gara e avvisi (art. 129, c. 1) Per i servizi sociali e altri servizi specifici- Avviso di gara, avviso periodico indicativo, avviso sull'esistenza di un sistema di qualificazione (art. 140, c. 1) Per i concorsi di progettazione e di idee - Bando (art. 141, c. 3)</p> <p>SPONSORIZZAZIONI Avviso con cui si rende nota la ricerca di sponsor o l'avvenuto ricevimento di una proposta di sponsorizzazione indicando sinteticamente il contenuto del contratto proposto (art. 19, c. 1)</p>	Tempestivo
	Art. 48, c. 3, d.l. 77/2021	Procedure negoziate afferenti agli investimenti pubblici finanziati, in tutto o in parte, con le risorse previste dal PNRR e dal PNC e dai programmi cofinanziati dai fondi strutturali dell'Unione europea	Evidenza dell'avvio delle procedure negoziate (art. 63 e art.125) ove le S.A. vi ricorrono quando, per ragioni di estrema urgenza derivanti da circostanze imprevedibili, non imputabili alla stazione appaltante, l'applicazione dei termini, anche abbreviati, previsti dalle procedure ordinarie può compromettere la realizzazione degli obiettivi o il rispetto dei tempi di attuazione di cui al PNRR nonché al PNC e ai programmi cofinanziati dai fondi strutturali dell'Unione Europea	Tempestivo
	Art. 37, c. 1, lett. b) d.lgs. n. 33/2013 e art. 29, c. 1, d.lgs. n. 50/2016	Commissione giudicatrice	Composizione della commissione giudicatrice, curricula dei suoi componenti.	Tempestivo
	Art. 37, c. 1, lett. b) d.lgs. n. 33/2013 e art. 29, c. 1, d.lgs. n. 50/2016	Avvisi relativi all'esito della procedura	<p>SETTORI ORDINARI- SOTTOSOGLIA Avviso sui risultati della procedura di affidamento con l'indicazione dei soggetti invitati (art. 36, c. 2, lett. b), c), c-bis). Per le ipotesi di cui all'art. 36, c. 2, lett. b) tranne nei casi in cui si procede ad affidamento diretto tramite determina a contrarre ex articolo 32, c. 2 Pubblicazione facoltativa dell'avviso di aggiudicazione di cui all'art. 36, co. 2, lett. a) tranne nei casi in cui si procede ai sensi dell'art. 32, co. 2</p> <p>SETTORI ORDINARI-SOPRASOGLIA Avviso di appalto aggiudicato (art. 98) Avviso di aggiudicazione degli appalti di servizi di cui all'allegato IX eventualmente raggruppati su base trimestrale (art. 142, c. 3) Avviso sui risultati del concorso di progettazione (art. 153, c. 2)</p> <p>SETTORI SPECIALI Avviso relativo agli appalti aggiudicati (art. 129, c. 2 e art. 130) Avviso di aggiudicazione degli appalti di servizi sociali e di altri servizi specifici eventualmente raggruppati su base trimestrale (art. 140, c. 3) Avviso sui risultati del concorso di progettazione (art. 141, c. 2)</p>	Tempestivo
	d.l. 76, art. 1, co. 2, lett. a) (applicabile temporaneamente)	Avviso sui risultati della procedura di affidamento diretto (ove la determina a contrarre o atto equivalente sia adottato entro il 30.6.2023)	Per gli affidamenti diretti per lavori di importo inferiore a 150.000 euro e per servizi e forniture, ivi compresi i servizi di ingegneria e architettura e l'attività di progettazione, di importo inferiore a 139.000 euro: pubblicazione dell'avviso sui risultati della procedura di affidamento con l'indicazione dei soggetti invitati (non obbligatoria per affidamenti inferiori ad euro 40.000)	Tempestivo
Bandi di gara e contratti	d.l. 76, art. 1, co. 1, lett. b) (applicabile temporaneamente)	Avviso di avvio della procedura e avviso sui risultati della aggiudicazione di procedure negoziate senza bando (ove la determina a contrarre o atto equivalente sia adottato entro il 30.6.2023)	Per l'affidamento di servizi e forniture, ivi compresi i servizi di ingegneria e architettura e l'attività di progettazione, di importo pari o superiore a 139.000 euro e fino alle soglie comunitarie e di lavori di importo pari o superiore a 150.000 euro e inferiore a un milione di euro: pubblicazione di un avviso che evidenzia l'avvio della procedura negoziata e di un avviso sui risultati della procedura di affidamento con l'indicazione dei soggetti invitati	Tempestivo

	Art. 37, c. 1, lett. b) d.lgs. n. 33/2013 e art. 29, c. 1, d.lgs. n. 50/2016	Verbali delle commissioni di gara	Verbali delle commissioni di gara (fatte salve le esigenze di riservatezza ai sensi dell'art. 53, ovvero dei documenti secretati ai sensi dell'art. 162 e nel rispetto dei limiti previsti in via generale dal d.lgs. n. 196/2003 e ss.mm.ii. in materia di dati personali).	Successivamente alla pubblicazione degli avvisi relativi agli esiti delle procedure
	Art. 47, c.2, 3, 9, d.l. 77/2021 e art. 29, co. 1, d.lgs. 50/2016	Pari opportunità e inclusione lavorativa nei contratti pubblici, nel PNRR e nel PNC	Copia dell'ultimo rapporto sulla situazione del personale maschile e femminile prodotto al momento della presentazione della domanda di partecipazione o dell'offerta da parte degli operatori economici tenuti, ai sensi dell'art. 46, del d.lgs. n. 198/2006, alla sua redazione (operatori che occupano oltre 50 dipendenti)(art. 47, c. 2, d.l. 77/2021)	Successivamente alla pubblicazione degli avvisi relativi agli esiti delle procedure
	Art. 37, c. 1, lett. b) d.lgs. n. 33/2013 e art. 29, c. 1, d.lgs. n. 50/2016	Contratti	Solo per gli affidamenti sopra soglia e per quelli finanziati con risorse PNRR e fondi strutturali, testo dei contratti e dei successivi accordi modificativi e/o interpretativi degli stessi (fatte salve le esigenze di riservatezza ai sensi dell'art. 53, ovvero dei documenti secretati ai sensi dell'art. 162 e nel rispetto dei limiti previsti in via generale dal d.lgs. n. 196/2003 e ss.mm.ii. in materia di dati personali).	Tempestivo
	D.l. 76/2020, art. 6 Art. 29, co. 1, d.lgs. 50/2016	Collegi consultivi tecnici	Composizione del CCT, curricula e compenso dei componenti.	Tempestivo
	Art. 47, c.2, 3, 9, d.l. 77/2021 e art. 29, co. 1, d.lgs. 50/2016	Pari opportunità e inclusione lavorativa nei contratti pubblici, nel PNRR e nel PNC	Relazione di genere sulla situazione del personale maschile e femminile consegnata, entro sei mesi dalla conclusione del contratto, alla S.A. dagli operatori economici che occupano un numero pari o superiore a quindici dipendenti (art. 47, c. 3, d.l. 77/2021)	Tempestivo
	Art. 47, co. 3-bis e co. 9, d.l. 77/2021 e art. 29, co. 1, d.lgs. 50/2016		Pubblicazione da parte della S.A. della certificazione di cui all'articolo 17 della legge 12 marzo 1999, n. 68 e della relazione relativa all'assolvimento degli obblighi di cui alla medesima legge e alle eventuali sanzioni e provvedimenti disposti a carico dell'operatore economico nel triennio antecedente la data di scadenza di presentazione delle offerte e consegnati alla S.A. entro sei mesi dalla conclusione del contratto (per gli operatori economici che occupano un numero pari o superiore a quindici dipendenti)	Tempestivo
	Art. 37, c. 1, lett. b) d.lgs. n. 33/2013 e art. 29, c. 1, d.lgs. n. 50/2016	Fase esecutiva	Fatte salve le esigenze di riservatezza ai sensi dell'art. 53, ovvero dei documenti secretati ai sensi dell'art. 162 del d.lgs. 50/2016, i provvedimenti di approvazione ed autorizzazione relativi a: - modifiche soggettive - varianti - proroghe - rinnovi - quinto d'obbligo - subappalti (in caso di assenza del provvedimento di autorizzazione, pubblicazione del nominativo del subappaltatore, dell'importo e dell'oggetto del contratto di subappalto). Certificato di collaudo o regolare esecuzione Certificato di verifica conformità Accordi bonari e transazioni Atti di nomina del: direttore dei lavori/direttore dell'esecuzione/componenti delle commissioni di collaudo	Tempestivo

	Art. 37, c. 1, lett. b) d.lgs. n. 33/2013 e art. 29, c. 1, d.lgs. n. 50/2016	Resoconti della gestione finanziaria dei contratti al termine della loro esecuzione	Resoconti della gestione finanziaria dei contratti al termine della loro esecuzione. Il resoconto deve contenere, per ogni singolo contratto, almeno i seguenti dati: data di inizio e conclusione dell'esecuzione, importo del contratto, importo complessivo liquidato, importo complessivo dello scostamento, ove si sia verificato (scostamento positivo o negativo).	Annuale (entro il 31 gennaio) con riferimento agli affidamenti dell'anno precedente
	Art. 37, c. 1, lett. b) d.lgs. n. 33/2013 e art. 29, c. 1, d.lgs. n. 50/2016;	Concessioni e partenariato pubblico privato	Tutti gli obblighi di pubblicazione elencati nel presente allegato sono applicabili anche ai contratti di concessione e di partenariato pubblico privato, <u>in quanto compatibili</u> , ai sensi degli artt. 29, 164, 179 del d.lgs. 50/2016. Con riferimento agli avvisi e ai bandi si richiamano inoltre: Bando di concessione, invito a presentare offerte (art. 164, c. 2, che rinvia alle disposizioni contenute nella parte I e II del d.lgs. 50/2016 anche relativamente alle modalità di pubblicazione e redazione dei bandi e degli avvisi) Nuovo invito a presentare offerte a seguito della modifica dell'ordine di importanza dei criteri di aggiudicazione (art. 173, c. 3) Nuovo bando di concessione a seguito della modifica dell'ordine di importanza dei criteri di aggiudicazione (art. 173, c. 3) Bando di gara relativo alla finanza di progetto (art. 183, c. 2) Bando di gara relativo alla locazione finanziaria di opere pubbliche o di pubblica utilità (art. 187)	Tempestivo
	Art. 37, c. 1, lett. b) d.lgs. n. 33/2013 e art. 29, c. 1, d.lgs. n. 50/2016	Affidamenti diretti di lavori, servizi e forniture di somma urgenza e di protezione civile	Gli atti relativi agli affidamenti diretti di lavori, servizi e forniture di somma urgenza e di protezione civile, con specifica dell'affidatario, delle modalità della scelta e delle motivazioni che non hanno consentito il ricorso alle procedure ordinarie (art. 163, c. 10)	Tempestivo
	Art. 37, c. 1, lett. b) d.lgs. n. 33/2013 e art. 29, c. 1, d.lgs. n. 50/2016;	Affidamenti in house	Tutti gli atti connessi agli affidamenti in house in formato open data di appalti pubblici e contratti di concessione tra enti nell'ambito del settore pubblico (art. 192, c. 1 e 3)	Tempestivo
	Art. 90, c. 10, dlgs n. 50/2016	Elenchi ufficiali di operatori economici riconosciuti e certificazioni	<u>Obbligo previsto per i soli enti che gestiscono gli elenchi e per gli organismi di certificazione</u> Elenco degli operatori economici iscritti in un elenco ufficiale (art. 90, c. 10, dlgs n. 50/2016) Elenco degli operatori economici in possesso del certificato rilasciato dal competente organismo di certificazione (art. 90, c. 10, dlgs n. 50/2016)	Tempestivo

GESTIONE DEL RISCHIO - AREE "COMUNI E OBBLIGATORIE"

TABELLA "A" - AMBITO: ACQUISIZIONE E PROGRESSIONE DEL PERSONALE

STRUTTURA RESPONSABILE	Processo	Esemplificazione rischi	n.scheda	Valutazione del rischio		Livello di rischio	Ponderazione del rischio	Misure preventive esistenti	Misure preventive da introdurre	Responsabile delle Misure
				Probabilità	Impatto					
Settore 2 -Risorse Umane-	Assunzioni a tempo determinato mediante chiamata diretta	Previsioni di requisiti di accesso "personalizzati" ed insufficienza di meccanismi oggettivi e trasparenti idonei a verificare il possesso dei requisiti attitudinali e professionali richiesti in relazione alla posizione da ricoprire allo scopo di reclutare candidati particolari - irregolare composizione della commissione di concorso finalizzata al reclutamento di candidati particolari - inosservanza delle regole procedurali a garanzia della trasparenza e dell'imparzialità della selezione, quali la predeterminazione dei criteri di valutazione delle prove allo scopo di reclutare candidati particolari	1	3,20	2,00	6,40	MEDIO	M01 – M02	da M03 a M07, M14A, M14B, M15, M18	Responsabile di Settore
	Assunzioni a tempo determinato mediante liste di collocamento	Previsioni di requisiti di accesso "personalizzati" ed insufficienza di meccanismi oggettivi e trasparenti idonei a verificare il possesso dei requisiti attitudinali e professionali richiesti in relazione alla posizione da ricoprire allo scopo di reclutare candidati particolari -	2	2,80	2,00	5,60	MEDIO	M01 – M02	da M03 a M07, M10, M14A, M14B, M15, M18	
	Assunzioni a tempo determinato mediante selezione pubblica o utilizzo di graduatorie formate presso altri Enti		3	3,30	2,00	6,60	MEDIO	M01 – M02	da M03 a M07, M10, M14A, M14B, M15, M18	
	Assunzioni a tempo indeterminato mediante collocamento	Previsioni di requisiti di accesso "personalizzati" ed insufficienza di meccanismi oggettivi e trasparenti idonei a verificare il possesso dei requisiti attitudinali e professionali richiesti in relazione alla posizione da ricoprire allo scopo di reclutare candidati particolari - irregolare composizione della commissione di concorso finalizzata al reclutamento di candidati particolari - inosservanza delle regole procedurali a garanzia della trasparenza e dell'imparzialità della selezione, quali la predeterminazione dei criteri di valutazione delle prove allo scopo di reclutare candidati particolari - utilizzo della graduatoria di altro Ente per favorire candidati particolari	4	3,20	2,00	6,40	MEDIO	M01 – M02	da M03 a M07, M10, M14A, M14B, M15, M18	
	Assunzioni a tempo indeterminato mediante concorso		5	3,50	2,00	7,00	MEDIO	M01 – M02	da M03 a M13, M14A, M14B, M15, M18	

GESTIONE DEL RISCHIO - AREE "COMUNI E OBBLIGATORIE"

TABELLA "A" - AMBITO: ACQUISIZIONE E PROGRESSIONE DEL PERSONALE

STRUTTURA RESPONSABILE	Processo	Esemplificazione rischi	n.scheda	Valutazione del rischio		Livello di rischio	Ponderazione del rischio	Misure preventive esistenti	Misure preventive da introdurre	Responsabile delle Misure	
				Probabilità	Impatto						
Settore 2 -Risorse Umane-	Assunzioni a tempo indeterminato mediante mobilità esterna	Previsioni di requisiti di accesso "personalizzati" ed insufficienza di meccanismi oggettivi e trasparenti idonei a verificare il possesso dei requisiti attitudinali e professionali richiesti in relazione alla posizione da ricoprire allo scopo di reclutare candidati particolari - irregolare composizione della commissione di concorso finalizzata al reclutamento di candidati particolari - inosservanza delle regole procedurali a garanzia della trasparenza e dell'imparzialità della selezione, quali la predeterminazione dei criteri di valutazione delle prove allo scopo di reclutare candidati particolari -	6	2,80	2,00	5,60	MEDIO	M01 – M02	da M03 a M13, M14A, M14B, M15, M18	Responsabile di Settore	
	Conferimento mansioni superiori	Conferimento accordato illegittimamente allo scopo di agevolare dipendenti/candidati particolari	7	2,20	2,00	4,40	BASSO	M02	da M01 a M09, M18		
	Attribuzione indennità di posizione o incarichi di posizione organizzativa	Attribuzioni di indennità o posizioni accordate illegittimamente allo scopo di agevolare dipendenti/candidati particolari	8	2,20	2,30	5,10	MEDIO	M02	da M01 a M09, M15, M18		
	Conferimento di incarichi esterni	Motivazione generica e tautologica circa la sussistenza dei presupposti di legge per il conferimento di incarichi professionali allo scopo di agevolare soggetti particolari - violazione dei presupposti normativi	9	2,30	2,30	5,30	MEDIO	M02	da M01 a M11, M15, M18		
	Autorizzazione ad espletare attività lavorativa esterna	Autorizzazione allo svolgimento in violazione dei vincoli previsti dalla normativa di settore	10	2,80	2,00	5,60	MEDIO	M02, M08	da M01 a M11, M18		
	Contenzioso e procedimenti disciplinari	Omesso avvio procedimento disciplinare	11	1,70	2,00	3,40	BASSO	M02	da M01 a M10, M12, M14A, M15		
	Distacchi e comandi per Mobilità del Personale	Omessa valutazione interesse pubblico	12	1,80	2,00	3,60	BASSO	M02	da M01 a M09, M12		
	Autorizzazione Congedi L.104/1992	Indebito riconoscimento beneficio	13	1,50	2,00	3,00	BASSO	M02	da M01 a M07, M15		
	Autorizzazione Congedi Straordinari retribuiti	Indebito riconoscimento beneficio	14	1,50	2,00	3,00	BASSO	M02	da M01 a M07, M15		
	Permessi Congedi Parentali		15	1,50	2,00	3,00	BASSO	M02	da M01 a M07, M15		
	Trasformazione rapporto di lavoro: Part-time	Omessa valutazione interesse pubblico	16	1,70	2,00	3,40	BASSO	M02	da M01 a M07, M15		
	Concessione Aspettativa per motivi personali	Omessa valutazione interesse pubblico	17	1,50	2,00	3,00	BASSO	M02	da M01 a M07, M15		
	Organizzazione corsi di formazione ed Aggiornamento del personale	Indebita concessione alla formazione	18	2,70	2,00	5,40	MEDIO	M02	da M01 a M07, M15		
	Permessi per Diritto allo studio	Indebito riconoscimento beneficio	19	1,50	2,00	3,00	BASSO	M02	da M01 a M07, M15		
	Congedo per cura agli invalidi		20	1,50	2,00	3,00	BASSO	M02	da M01 a M07, M15		
	Concessione Aspettativa e/o distacchi per motivi sindacali		21	1,50	2,00	3,00	BASSO	M02	da M01 a M07, M15		
	Assegno per nucleo familiare		22	1,70	2,00	3,40	BASSO	da M02 a M05	da M01 a M07, M15		
	Liquidazione trattamento economico accessorio		23	1,70	2,30	3,90	BASSO	M02, M18	da M01 a M07, M10, M12, M14A, M18		
	Nomine consulenti ed esperti dell'Amministrazione		Scelta discrezionale al fine di favorire soggetti compiacenti	24	2,80	2,00	5,60	MEDIO	M02.M18		da M01 a M11, M14A, M14B, M15, M18

GESTIONE DEL RISCHIO - AREE "COMUNI E OBBLIGATORIE"

TABELLA "B" - AMBITO: AREA SCELTA DEL CONTRAENTE PER AFFIDAMENTO LAVORI SERVIZI E FORNITURE

STRUTTURA RESPONSABILE	Processo	Esemplificazione rischi	n. scheda	Valutazione del rischio		Livello di rischio	Ponderazione del rischio	Misure preventive esistenti	Misure preventive da introdurre	Responsabile delle Misure
				Probabilità	Impatto					
TUTTI i Settori dell'Ente	Definizione dell'oggetto dell'affidamento	Definizione delle specifiche tecniche in modo tale da determinare una restrizione del mercato, attraverso l'indicazione nel disciplinare di prodotti/servizi con caratteristiche tali da favorire una determinata impresa	25	4,20	2,30	9,70	MEDIO	M02	M01, M02 da M04 a M09, M14A-B, M15, M18	Responsabile di Settore
	Individuazione dello strumento/istituto per l'affidamento	Elusione delle regole di affidamento degli appalti, mediante l'improprio utilizzo del modello procedurale dell'affidamento delle concessioni al fine di agevolare un particolare soggetto	26	4,20	2,30	9,70	MEDIO	M02	M01, M02 da M04 a M09, M14A-B, M15, M18	
	Requisiti di qualificazione	Definizione dei requisiti di accesso alla procedura e, in particolare, dei requisiti tecnico-economici dei concorrenti al fine di favorire un'impresa (es.: clausole dei bandi che stabiliscono requisiti di qualificazione)	27	4,20	2,30	9,70	MEDIO	M01, M02, M18	M01, M02 da M04 a M09, M14A-B, M15, M18	
	Requisiti di aggiudicazione	Uso distorto del criterio dell'offerta economicamente più vantaggiosa finalizzato a favorire un'impresa (es. scelta condizionata dei requisiti di qualificazione relativi all'esperienza e alla struttura tecnica di cui l'impresa appaltatrice si avvarrà per la redazione del progetto esecutivo; imprecisa individuazione dei criteri in base ai quali la commissione giudicatrice assegnerà i punteggi all'offerta tecnica; mancata applicazione dei criteri fissati dalla legge e individuati dalla giurisprudenza per la nomina della commissione giudicatrice)	28	4,20	2,30	9,70	MEDIO	M01, M02, M18	M01, M02 da M04 a M09, M14A-B, M15, M18	
	Valutazione delle offerte	Nella decisione dei punteggi da assegnare all'offerta, mancato rispetto dei criteri indicati nel disciplinare di gara, soprattutto in riferimento alla valutazione degli elaborati progettuali	29	4,30	2,50	10,80	ALTO	M02	M01, M02 da M04 a M10, da M13 a M15, M18	
	Verifica dell'eventuale anomalia delle offerte	Mancato rispetto dei criteri di individuazione e di verifica delle offerte anomale.	30	3,80	2,50	9,50	MEDIO	M01, M02, M18	M01, M02 da M04 a M10, da M13 a M15, M18	
	Procedure negoziate	Utilizzo della procedura negoziata al di fuori dei casi previsti dalla legge ovvero in ipotesi in cui i presupposti normativi non sussistono effettivamente, al fine di favorire un'impresa	31	3,70	2,30	8,50	MEDIO	M01, M02, M18	M01, M02 da M04 a M10, da M13 a M15, M18	
	Affidamenti diretti	Abuso dell'affidamento diretto al di fuori dei casi previsti dalla legge al fine di favorire un'impresa -Violazione dei presupposti stabiliti dall'art.122, comma 7, D.Lgs. 163/2006 in ordine al rispetto di regole minime di concorrenza per gli affidamenti di lavori di importo complessivo inferiore a un milione di euro	32	4,00	2,50	10,00	MEDIO	M01, M02, M18	da M01, a M10, da M13 a M15, M18	
	Revoca del bando	Abuso del provvedimento di revoca del bando al fine di bloccare una gara il cui risultato si sia rivelato diverso da quello atteso o di concedere un indennizzo all'aggiudicatario	33	4,00	2,50	10,00	MEDIO	M01, M02, M18	M01, M02 da M04 a M09, M13, M14A-B, M15, M18	
	Redazione del cronoprogramma	Pianificazione non sufficientemente precisa delle tempistiche di esecuzione dei lavori in modo che l'impresa non sia eccessivamente vincolata al rispetto di una tempistica rigorosa di avanzamento dell'opera e possano, dunque, crearsi i presupposti per la richiesta di eventuali <i>extra - guadagni da parte della stessa impresa esecutrice - Pressioni dell'impresa appaltatrice sulla direzione dei lavori per una revisione del cronoprogramma in funzione dell'andamento effettivo dei tempi di realizzazione dell'opera</i>	34	4,30	2,30	9,90	MEDIO	M02	M01, M02 da M04 a M09, M13, M14A-B, M15, M18	

GESTIONE DEL RISCHIO - AREE "COMUNI E OBBLIGATORIE"

TABELLA "B" - AMBITO: AREA SCELTA DEL CONTRAENTE PER AFFIDAMENTO LAVORI SERVIZI E FORNITURE

STRUTTURA RESPONSABILE	Processo	Esemplificazione rischi	n. scheda	Valutazione del rischio		Livello di rischio	Ponderazione del rischio	Misure preventive esistenti	Misure preventive da introdurre	Responsabile delle Misure
				Probabilità	Impatto					
TUTTI i Settori dell'Ente	Varianti in corso di esecuzione del contratto	Ammissione di varianti in corso di esecuzione del contratto per consentire all'appaltatore di recuperare lo sconto effettuato in sede di gara o di conseguire <i>extra guadagni (anche in ragione della sospensione dell'esecuzione del lavoro o del servizio durante i tempi di attesa necessari alla redazione della perizia di variante)</i>	35	4,20	2,30	9,70	MEDIO	M01, M02, M18	M01, M02 da M04 a M09, M13, M14A-B, M15, M18	Responsabile di Settore
	Subappalto	Mancanza del controllo da parte della stazione appaltante nella fase di esecuzione della quota lavori che l'appaltatore dovrebbe eseguire direttamente e che invece viene frazionata e affidata attraverso contratti non qualificati come subappalto ma quali forniture - accordi collusivi tra le imprese partecipanti a una gara volti a manipolarne gli esiti, utilizzando il meccanismo del subappalto come modalità per distribuire i vantaggi dell'accordo a tutti i partecipanti allo stesso	36	3,80	2,30	8,70	MEDIO	M01, M02, M18	M01, M02 da M04 a M09, M13, M14A-B, M15, M18	
	Utilizzo di rimedi di risoluzione delle controversie alternativi a quelli giurisdizionali durante la fase di esecuzione del contratto	Condizionamenti nelle decisioni assunte	37	4,30	2,30	9,90	MEDIO	M02	M01, M02 da M04 a M09, M13, M14A-B, M15, M18	
	Espletamento gare di appalto	Violazione della normativa in materia di gare pubbliche; accordi collusivi tra imprese volti a manipolare gli esiti della gara con l'utilizzo del meccanismo del subappalto per distribuire i vantaggi dell'accordo ai partecipanti; definizione di requisiti di accesso alla gara ad hoc al fine di favorire un determinato concorrente; uso distorto del criterio dell'offerta economicamente più vantaggiosa per favorire un'impresa; abuso del provvedimento di revoca del bando per non aggiudicare una gara dall'esito non atteso o per concedere un indennizzo all'aggiudicatario; mancato controllo requisiti.	38	4,20	2,50	10,50	ALTO	M01, M02, M05, M13, M18	da M01 a M10, da M13 a M15, M18	
	Procedura ristretta semplificata	Utilizzo distorto dell'elenco delle imprese da invitare; violazione della normativa in materia di gare pubbliche; accordi collusivi tra imprese volti a manipolare gli esiti della gara con l'utilizzo del meccanismo del subappalto per distribuire i vantaggi dell'accordo ai partecipanti; definizione di requisiti di accesso alla gara ad hoc al fine di favorire un determinato concorrente; abuso del provvedimento di revoca della lettera di invito per non aggiudicare una gara dall'esito non atteso o per concedere un indennizzo all'aggiudicatario; mancato controllo requisiti.	39	4,20	2,50	10,50	ALTO	M02, M18	da M01 a M10, da M13 a M15, M18	
	Acquisizione di beni e servizi in economia, procedure negoziate senza pubblicazione del bando, adesione convenzioni CONSIP	Frazionamento artificioso dei contratti di acquisto per avvalersi delle acquisizioni in economia; omesso ricorso a MEPA / convenzioni CONSIP; abuso dell'affidamento diretto per favorire determinate imprese fornitrici	40	3,80	2,30	8,70	MEDIO	M02	da M01 a M10, da M13 a M15, M18	
	Affidamento in house di servizi pubblici locali	Mancato rispetto normativa di settore; abuso del criterio di rapporto fiduciario per la scelta finale	41	3,80	2,30	8,70	MEDIO	M02	da M01 a M10, M14A, M14B, M15, M18	
	Acquisizione diretta di beni di modico valore	Ricorso a fornitori abituali	42	4,00	2,80	11,20	ALTO	M02	da M01 a M10, M14A, M14B, M15, M18	

GESTIONE DEL RISCHIO - AREE "COMUNI E OBBLIGATORIE"

TABELLA "C" - AMBITO: AREA AUTORIZZAZIONI E CONCESSIONI

STRUTTURA RESPONSABILE	Processo	n. scheda	Esemplificazione rischi	Valutazione del rischio		Livello di rischio	Ponderazione del rischio	Misure preventive esistenti	Misure preventive da introdurre	Responsabile delle Misure
				Probabilità	Impatto					
Dipartimento Tecnico – Settore 7 Pianificazione del Territorio	Apertura, trasferimento, ampliamento grandi strutture di vendita	43	Abuso nel rilascio di provvedimenti in ambiti in cui il pubblico ufficiale ha funzioni esclusive o preminenti di controllo al fine di agevolare determinati soggetti - Rilascio del provvedimento in violazione delle disposizioni normative di riferimento - Omessa o incompleta effettuazione dei controlli sul possesso dei requisiti - Disomogeneità delle valutazioni istruttorie - Mancato rispetto delle scadenze temporali	3,00	2,30	6,90	MEDIO	M02, M04, M18	da M01 a M07, M14A-M14B, M18	Responsabile di Settore
	Apertura, trasferimento, ampliamento medie strutture di vendita	44		3,00	2,30	6,90	MEDIO	M02, M04, M18	da M01 a M07, M14A-M14B, M18	
	Rilascio autorizzazione per installazione, trasferimento, modifica o subingresso di impianti di distribuzione di carburanti	45		3,30	2,30	7,60	MEDIO	M02, M04, M18	da M01 a M07, M14A-M14B, M18	
	Procedimenti Suap	46		3,30	2,30	7,60	MEDIO	M01, M02, M04	da M01 a M07, M14A-M14B, M18	
	Attività sanitarie: Rilascio autorizzazioni per realizzazione ed esercizio di strutture sanitarie (ambulatori, studi medici, centri di riabilitazione) Rilascio autorizzazioni per pubblicità sanitaria	47		3,00	2,30	6,90	MEDIO	M02, M04, M18	da M01 a M07, M14A-M14B, M18	
	Variazione dei requisiti non strutturali di strutture sanitarie	48		3,00	2,30	6,90	MEDIO	M02, M04,	da M01 a M07, M14A-M14B, M18	
	Pianta organica farmacie	49		2,70	2,30	6,20	MEDIO	M01, M02, M04, M18	da M01 a M07, M14A-M14B, M18	
	Igiene veterinaria ambulatori e studi veterinari, abilitazione sanitaria, nuova apertura, trasferimento sede, sub ingresso e variazione	50		3,00	2,30	6,90	MEDIO	M02, M04, M18	da M01 a M07, M14A-M14B, M18	
	Attività disciplinate dal TULPS (soggette a SCIA): Avvio dell'attività di: - spettacolo non imprenditoriale - giochi leciti e videogiochi; Trasferimento dell'attività di: - agenzie d'affari; - attività di autorimessa; - attività di noleggio senza conducente. Modifiche o trasferimenti sale giochi..	51		3,30	2,30	7,60	MEDIO	M02, M04, M18	da M01 a M07, M14A-M14B, M18	
	Attività ricettiva (soggetta a SCIA): Avvio attività ricettiva in aree di sosta attrezzate; Avvio, modifica, trasferimento di strutture ricettive alberghiere; Avvio, modifica, trasferimento di strutture ricettive extra-alberghiere (attività ricettive rurali e residenze d'epoca, case per ferie e ostelli, case religiose di ospitalità, affittacamere ecc.) Avvio, modifica, trasferimento, sub ingresso e cessazione agenzie di viaggio (SCIA)	52		3,30	2,30	7,60	MEDIO	M02, M04, M18	da M01 a M07, M14A-M14B, M18	

GESTIONE DEL RISCHIO - AREE "COMUNI E OBBLIGATORIE"

TABELLA "C" - AMBITO: AREA AUTORIZZAZIONI E CONCESSIONI

STRUTTURA RESPONSABILE	Processo	n. scheda	Esemplificazione rischi	Valutazione del rischio		Livello di rischio	Ponderazione del rischio	Misure preventive esistenti	Misure preventive da introdurre	Responsabile delle Misure
				Probabilità	Impatto					
Dipartimento Tecnico – Settore 7 Pianificazione del Territorio	Attività di somministrazione: Avvio, modifica dell'attività di: - somministrazione presso circoli privati - bar e ristoranti; - somministrazione nelle mense aziendali e negli spacci di aziende, presso enti, scuole e università, ospedali, case di riposo, caserme, ecc. - somministrazione connessa a prevalente attività di trattenimento e svago; - stand gastronomici; - gestione di reparto in bar e ristoranti.	53	Abuso nel rilascio di provvedimenti in ambiti in cui il pubblico ufficiale ha funzioni esclusive o preminenti di controllo al fine di agevolare determinati soggetti - Rilascio del provvedimento in violazione delle disposizioni normative di riferimento - Omessa o incompleta effettuazione dei controlli sul possesso dei requisiti - Disomogeneità delle valutazioni istruttorie - Mancato rispetto delle scadenze temporali	3,30	2,30	7,60	MEDIO	M02, M04, M18	da M01 a M07, M14A-M14B, M18	Responsabile di Settore
	Attività di servizi: Avvio, modifica, trasferimento: - attività e servizi funebri; - attività di acconciatore e estetista; - attività di lavanderia a gettoni; - attività di tintolavanderie.	54		3,30	2,30	7,60	MEDIO	M02, M04, M18	da M01 a M07, M14A-M14B, M18	
	Attività economiche e commerciali : Apertura, trasferimento, ampliamento e sub ingresso: - esercizi di vendita di giornali e riviste; - esercizi di vicinato; - centri in sede fissa di telefonia e servizi internet; - commercio e detenzione degli animali esotici; - commercio al domicilio del consumatore; - commercio elettronico; - commercio in spacci interni; - commercio per corrispondenza; - subingresso in grandi e medie strutture di vendita; - vendita beni antichi e usati; - gestione di reparto in esercizio di commercio in sede fissa; Comunicazione di vendita di fine stagione, di liquidazione e promozionale.	55		3,30	2,30	7,60	MEDIO	M02, M04, M18	da M01 a M07, M14A-M14B, M18	
	Autorizzazione all'apertura di nidi privati	56		3,30	2,30	7,60	MEDIO	M02, M04, M18	da M01 a M07, M14A-M14B, M18	
	Attività di agriturismo e attività di vendita diretta da parte dei produttori agricoli	57		3,00	2,30	6,90	MEDIO	M02, M04, M18	da M01 a M07, M14A-M14B, M18	
	Attività motorie: Realizzazione di impianti e attrezzature per palestre e per piscine	58		3,00	2,30	6,90	MEDIO	M02, M04, M18	da M01 a M07, M14A-M14B, M18	
	Pubblici esercizi, comunicazione annuale aggiornamento somministrazione di alimenti e bevande a mezzo distributori automatici	59		3,00	2,30	6,90	MEDIO	M02, M04, M18	da M01 a M07, M14A-M14B, M18	
	Richiesta autorizzazione allo svolgimento dell'attività nei mercati	60		2,70	2,30	6,20	MEDIO	M02, M04, M18	da M01 a M07, M14A-M14B, M18	
	Rilascio autorizzazione concessione posteggi fiera e per il commercio su area pubblica nei mercati	61		2,70	2,30	6,20	MEDIO	M02, M04, M18	da M01 a M07, M14A-M14B, M18	
Cessazioni attività economiche e commerciali	62	2,70	2,30	6,20	MEDIO	M02, M04, M18	da M01 a M07, M14A-M14B, M18			

GESTIONE DEL RISCHIO - AREE "COMUNI E OBBLIGATORIE"

TABELLA "C" - AMBITO: AREA AUTORIZZAZIONI E CONCESSIONI

STRUTTURA RESPONSABILE	Processo	n. scheda	Esemplificazione rischi	Valutazione del rischio		Livello di rischio	Ponderazione del rischio	Misure preventive esistenti	Misure preventive da introdurre	Responsabile delle Misure
				Probabilità	Impatto					
Dipartimento Tecnico – Settore 7 Pianificazione del Territorio	Richiesta area pubblica per partecipazione ad una fiera	63	Abuso nel rilascio di provvedimenti in ambiti in cui il pubblico ufficiale ha funzioni esclusive o preminenti di controllo al fine di agevolare determinati soggetti - Rilascio del provvedimento in violazione delle disposizioni normative di riferimento - Omessa o incompleta effettuazione dei controlli sul possesso dei requisiti - Disomogeneità delle valutazioni istruttorie - Mancato rispetto delle scadenze temporali	2,70	2,30	6,20	MEDIO	M02, M04, M18	da M01 a M07, M14A-M14B, M18	Responsabile di Settore
	Spettacoli viaggianti: - Concessione di posteggio per il Luna Park - Concessione di posteggio per singole attività di spettacolo viaggiante -	64		2,70	2,30	6,20	MEDIO	M02, M04, M18	da M01 a M07, M14A-M14B, M18	
	Pubblici spettacoli: Rilascio attestazioni di agibilità dei locali di pubblico spettacolo Rilascio licenze per i pubblici spettacoli	65		3,00	2,30	6,80	MEDIO	M02, M04, M18	da M01 a M07, M14A-M14B, M18	
	Manifestazione pubblico intrattenimento, agibilità strutture, occupazione suolo pubblico in occasione di fiere, feste, mercati - , scuola di ballo, spettacoli musicali e danzanti, somministrazione temporanea in occasione di manifestazioni.	66		3,00	2,30	6,90	MEDIO	M02, M04, M18	da M01 a M07, M14A-M14B, M18	
Staff n.2 – Corpo Polizia Municipale	Rilascio autorizzazioni per aperture, modifiche o trasferimenti di sale cinematografiche	67	Abuso nel rilascio di provvedimenti in ambiti in cui il pubblico ufficiale ha funzioni esclusive o preminenti di controllo al fine di agevolare determinati soggetti - Rilascio del provvedimento in violazione delle disposizioni normative di riferimento - Omessa o incompleta effettuazione dei controlli sul possesso dei requisiti - Disomogeneità delle valutazioni istruttorie - Mancato rispetto delle scadenze temporali	3,00	2,30	6,90	MEDIO	M02, M04, M18	da M01 a M07, M14A-M14B, M18	Responsabile di Settore
	Autorizzazione occupazione di suolo pubblico	68		2,70	2,30	6,20	MEDIO	M02, M04, M18	da M01 a M07, M14A-M14B, M18	
	Concessione suolo pubblico per passi carrabili	69		2,70	2,30	6,20	MEDIO	M02, M04, M18	da M01 a M07, M14A-M14B, M18	
	Rilascio licenza per attività di rimessa con conducente e per attività di taxi	70		3,00	2,30	6,90	MEDIO	M02, M04, M18	da M01 a M07, M14A-M14B, M18	
	Autorizzazioni allo svolgimento di attività rumorose temporanee connesse con manifestazioni o lavori edili	71		2,70	2,30	6,20	MEDIO	M02, M04, M18	da M01 a M07, M14A-M14B, M18	
	Nulla osta ai permessi di transito dei trasporti eccezionali	72		2,70	2,30	6,20	MEDIO	M02, M04, M18	da M01 a M07, M14A-M14B, M18	
	Autorizzazioni per l'occupazione di suolo pubblico per l'installazione di cantieri	73		2,70	2,30	6,20	MEDIO	M02, M04, M18	da M01 a M07, M14A-M14B, M18	
	Autorizzazione per l'occupazione di suolo pubblico	74		2,70	2,30	6,20	MEDIO	M02, M04, M18	da M01 a M07, M14A-M14B, M18	
	Manifestazioni di sorte locale	75		2,50	2,30	5,80	MEDIO	M02, M04, M18	da M01 a M07, M14A-M14B, M18	
	Autorizzazioni per impianti pubblicitari diversi dalle insegne di esercizio	76		2,50	2,30	5,80	MEDIO	M02, M04, M18	da M01 a M07, M14A-M14B, M18	

GESTIONE DEL RISCHIO - AREE "COMUNI E OBBLIGATORIE"

TABELLA "C" - AMBITO: AREA AUTORIZZAZIONI E CONCESSIONI

STRUTTURA RESPONSABILE	Processo	n. scheda	Esemplificazione rischi	Valutazione del rischio		Livello di rischio	Ponderazione del rischio	Misure preventive esistenti	Misure preventive da introdurre	Responsabile delle Misure
				Probabilità	Impatto					
Settore 5 -Welfare- e Settore 1 -Affari Generali- Struttura di Staff 1 -Avvocatura Comunale-	Concessione del Teatro Sybaris e sale del Protoconvento Francescano o di altri spazi comunali per attività culturali	77	Abuso nell'adozione di provvedimenti aventi ad oggetto condizioni di accesso a servizi pubblici al fine di agevolare particolari soggetti Abuso nel rilascio di provvedimenti in ambiti in cui il pubblico ufficiale ha funzioni esclusive o preminenti di controllo al fine di agevolare determinati soggetti - Rilascio del provvedimento in violazione delle disposizioni normative di riferimento - Omessa o incompleta effettuazione dei controlli sul possesso dei requisiti - Disomogeneità delle valutazioni istruttorie - Mancato rispetto delle scadenze temporali	3,30	2,30	7,60	MEDIO	M02	da M01 a M07, M14A-M14B, M15, M18	Responsabile di Settore
	Ammissione al servizio trasporti scolastici	78		3,20	2,30	7,40	MEDIO	M02	da M01 a M07, M14A-M14B, M15	
	Rilascio certificazioni per usufruire delle agevolazioni tariffarie nel trasporto scolastico e mensa	79		3,20	2,30	7,40	MEDIO	M02	da M01 a M07, M14A-M14B, M15, M18	
	Concessione d'uso di impianti e strutture sportivi	80		3,20	2,30	7,40	MEDIO	M02	da M01 a M07, M14A-M14B, M15, M18	
	Aggiornamento dell'albo degli scrutatori e presidenti di seggio	81	2,30	1,80	4,10	BASSO	M01, M02, M05	da M01 a M07		
	Riconoscimento della cittadinanza italiana Jure sanguinis	82	2,30	1,80	4,10	BASSO	M01, M02, M05	da M01 a M07		
	Patrocinio legale a dipendenti per fatti connessi all'espletamento del servizio	83	2,20	2,00	4,40	BASSO	M01, M02, M18	da M01 a M07, M14A-M14B, M18		
Dipartimento Tecnico Settore 6 Infrastrutture	Concessione in comodato di immobili di proprietà comunale	84	Omessa o incompleta effettuazione dei controlli sul possesso dei requisiti - Disomogeneità delle valutazioni istruttorie - Mancato rispetto delle scadenze temporali	2,70	2,50	6,70	MEDIO	M01, M02, M18	da M01 a M07, M14A-M14B, M15, M18	Responsabile di Settore
	Concessione loculi – Inumazioni e tumulazioni	85		3,00	2,50	7,50	MEDIO	M02	da M01 a M07, M14A-M14B, M15, M18	
Settore 4 -Tributi-, Settore 6 -Infrastrutture-	Concessione di esenzioni o agevolazioni per i tributi comunali	86	Omessa o incompleta effettuazione dei controlli sul possesso dei requisiti - Disomogeneità delle valutazioni istruttorie - Mancato rispetto delle scadenze temporali	3,00	2,50	7,50	MEDIO	M02	da M01 a M07, M14A-M14B, M15, M18	Responsabile di Settore
	Concessioni suolo e sottosuolo per servizi a rete	87		2,80	2,30	6,40	MEDIO	M02	da M01 a M07, M14A-M14B, M15, M18	
	Autorizzazioni per insegne luminose e non luminose	88		2,80	2,30	6,40	MEDIO	M02	da M01 a M07, M14A-M14B, M15, M18	

GESTIONE DEL RISCHIO - AREE "COMUNI E OBBLIGATORIE"

TABELLA "C" - AMBITO: AREA AUTORIZZAZIONI E CONCESSIONI

STRUTTURA RESPONSABILE	Processo	n. scheda	Esemplificazione rischi	Valutazione del rischio		Livello di rischio	Ponderazione del rischio	Misure preventive esistenti	Misure preventive da introdurre	Responsabile delle Misure
				Probabilità	Impatto					
Dipartimento Tecnico Settore 7 Pianificazione del Territorio	Permesso di costruire - Proroga validità permesso di costruire - Voltura permesso di costruire	89	Abuso nel rilascio di provvedimenti in ambiti in cui il pubblico ufficiale ha funzioni esclusive o preminenti di controllo al fine di agevolare determinati soggetti - Rilascio del provvedimento in violazione delle disposizioni normative di riferimento - Omessa o incompleta effettuazione dei controlli sul possesso dei requisiti - Disomogeneità delle valutazioni istruttorie - Mancato rispetto delle scadenze temporali - Rilascio di permesso di costruire, concessione edilizia in sanatoria e altri provvedimenti con pagamento di contributi inferiori al dovuto al fine di agevolare determinati soggetti	3,80	2,50	9,50	MEDIO	M01, M02, M18	da M01 a M07, M14A-M14B, M15, M18	Responsabile di Settore
	Segnalazione Certificata di Inizio Attività (S.C.I.A) Edilizia	90		3,80	2,30	8,70	MEDIO	M01, M02, M18	da M01 a M07, M14A-M14B, M15, M18	
	Provvedimenti (S.C.I.A) in variante a Permessi di Costruire	91		3,80	2,30	8,70	MEDIO	M01, M02, M18	da M01 a M07, M14A-M14B, M15, M18	
	Concessioni edilizie in sanatoria	92		3,80	2,30	8,70	MEDIO	M01, M02, M18	da M01 a M07, M14A-M14B, M15, M18	
	Autorizzazioni paesaggistiche (ordinaria e semplificata)	93		3,20	2,30	7,40	MEDIO	M01, M02, M18	da M01 a M07, M14A-M14B, M15, M18	
	Certificazioni con sopralluogo per agibilità/inagibilità	94		3,20	2,00	6,40	MEDIO	M02	da M01 a M07, M14A-M14B, M15, M18	

GESTIONE DEL RISCHIO - AREE ULTERIORI

TABELLA "D" - AMBITO: AREA EROGAZIONE CONTRIBUTI - VANTAGGI ECONOMICI

STRUTTURA RESPONSABILE	Processo	n. scheda	Esemplificazione rischi	Valutazione del rischio		Livello di rischio	Ponderazione del rischio	Misure preventive esistenti	Misure preventive da introdurre	Responsabile delle Misure
				Probabilità	Impatto					
Settore 5 -Welfare-	Affido di supporto, affido in convivenza	95	Indebito riconoscimento del beneficio in assenza dei requisiti previsti al fine di agevolare determinati soggetti - Mancato rispetto dei termini procedurali - Uso di falsa documentazione - Omessa o incompleta effettuazione dei controlli sul possesso dei requisiti - Violazione delle disposizioni normative di riferimento	2,70	2,00	5,40	MEDIO	M02	da M01 a M03, da M05 a M07, M14A-M14B, M15, M16	Responsabile di Settore
	Accesso a strutture comunali per soggetti affetti da determinate patologie	96		SCHEDE TAB_D	2,00	5,40	MEDIO	M02	da M01 a M07, M14A-M14B, M15, M16	
	Assistenza domiciliare per anziani, diversamente abili, minori, e assistenza domiciliare integrata o indiretta per bando	97		2,70	2,30	6,20	MEDIO	M02	da M01 a M07, M14A-M14B, M15, M16, M18	
	Assistenza educativa diversamente abili, minori e famiglia	98		2,70	2,30	6,20	MEDIO	M02	da M01 a M07, M14A-M14B, M15, M16	
	Assunzione onere rette sociali per strutture varie; integrazioni rette anziani e disabili, rette minori, pronta accoglienza adulti in difficoltà	99		3,00	2,30	6,90	MEDIO	M02	da M01 a M07, M14A-M14B, M15, M16, M18	
	Attivazione sostegno Famiglie	100		2,70	2,30	6,20	MEDIO	M02	da M01 a M07, M14A-M14B, M15, M16	
	Attivazione percorso di supporto psicologico	101		2,70	2,30	6,20	MEDIO	M02	da M01 a M03, da M05 a M07, M14A-M14B, M15, M16	
	Assegnazione borse lavoro, anche a soggetti affetti da dipendenze patologiche	102		3,00	2,30	6,90	MEDIO	M01, M02	da M01 a M07, M14A-M14B, M15, M16, M18	
	Assegnazione buoni pasto a indigenti	103		3,00	2,30	6,90	MEDIO	M02	da M01 a M07, M14A-M14B, M15, M16, M18	
	Contributi economici mensili a diversamente abili, famiglie affidatarie, famiglie in difficoltà, anziani o contributi di natura straordinaria	104		3,00	2,30	6,90	MEDIO	M02	da M01 a M07, M14A-M14B, M15, M16, M18	
	Collocazione in case alloggio comunali	105		3,00	2,30	6,90	MEDIO	M02	da M01 a M07, M14A-M14B, M15, M16, M18	
Ammissione assistenza alunni disabili	106	2,70	2,30	6,20	MEDIO	M02	da M01 a M07, M14A-M14B, M15, M16, M18			

GESTIONE DEL RISCHIO - AREE ULTERIORI

TABELLA "D" - AMBITO: AREA EROGAZIONE CONTRIBUTI - VANTAGGI ECONOMICI

STRUTTURA RESPONSABILE	Processo	n. scheda	Esemplificazione rischi	Valutazione del rischio		Livello di rischio	Ponderazione del rischio	Misure preventive esistenti	Misure preventive da introdurre	Responsabile delle Misure
				Probabilità	Impatto					
Settore 1-Affari Generali- e Settore 5 -Welfare, Educazione, Cultura, Sport e Turismo-	Concessione patrocini onerosi per manifestazioni	107	Indebito riconoscimento del beneficio in assenza dei requisiti previsti al fine di agevolare determinati soggetti - Mancato rispetto dei termini procedurali - Uso di falsa documentazione - Omessa o incompleta effettuazione dei controlli sul possesso dei requisiti - Violazione delle disposizioni normative di riferimento	3,70	2,50	9,30	MEDIO	M02	da M01 a M07, M15, M18	Responsabile di Settore
	Compartecipazione finanziaria e/o organizzativa a iniziative culturali	108		3,70	2,50	9,30	MEDIO	M02	da M01 a M07, M15, M18	
	Erogazione contributi a società o associazioni operanti nel campo sportivo - ricreativo	109		3,70	2,50	9,30	MEDIO	M02	da M01 a M07, M15, M18	
Settore 5 -Welfare, Educazione, Cultura, Sport e Turismo-	Fornitura gratuita o semigratuita di libri di testo	110	Indebito riconoscimento del beneficio in assenza dei requisiti previsti al fine di agevolare determinati soggetti - Mancato rispetto dei termini procedurali - Uso di falsa documentazione - Omessa o incompleta effettuazione dei controlli sul possesso dei requisiti - Violazione delle disposizioni normative di riferimento	2,80	2,30	6,40	MEDIO	M02	da M01 a M07, M15, M18	Responsabile di Settore
	Formazione della graduatoria di ammissione agli asili nido ed inserimento bambini	111		2,80	2,30	6,40	MEDIO	M02	da M01 a M07, M15, M18	
	Erogazione fondi per abbattimento delle barriere architettoniche (L. 13/89)	112		3,30	2,30	7,60	MEDIO	M02	da M01 a M07, M14A-M14B, M15, M18	
	Contributi per locazioni L.431/98	113		3,30	2,50	8,30	MEDIO	M02	da M01 a M07, M14A-M14B, M15, M18	
Dipartimento Tecnico Settore 7 Pianificazione del Territorio	Assegnazione alloggi di edilizia residenziale pubblica	114		3,30	2,50	8,30	MEDIO	M01, M02	da M01 a M07, M14A-M14B, M15, M18	Responsabile di Settore

GESTIONE DEL RISCHIO - AREE ULTERIORI

TABELLA "E" - AMBITI DIVERSI E SPECIFICI

STRUTTURA RESPONSABILE	Processo	Esemplificazione rischi	n. schede	Valutazione del rischio		Livello di rischio	Ponderazione del rischio	Misure preventive esistenti	Misure preventive da introdurre	Responsabile delle Misure
				Probabilità	Impatto					
Dipartimento Tecnico Settore 7 Pianificazione del Territorio	Pianificazione urbanistica generale, attuativa e di riqualificazione	Abuso nel rilascio di provvedimenti al fine di agevolare determinati soggetti - Rilascio di provvedimenti in violazione delle disposizioni normative di riferimento - Omessa o incompleta effettuazione dei controlli - Disomogeneità delle valutazioni istruttorie - Mancato rispetto delle scadenze temporali	115	4,00	2,50	10,00	MEDIO	M02	da M01 a M11, M14A-M14B, M15, M16, M18	Responsabile di Settore
	Abusi edilizi	Adozione provvedimento finale in violazione delle disposizioni normative di riferimento	116	3,70	2,30	8,50	MEDIO	M02	da M01 a M11, M14A-M14B, M15, M18	
	Incarichi professionali a tecnici interni per progettazioni, DL e collaudi per lavori inerenti l'Edilizia privata	Violazione normativa di settore al fine di favorire soggetti compiacenti	117	3,50	2,30	8,10	MEDIO	M02	da M01 a M09, M11, M18	
	Lottizzazione abusiva (Art.30 DRP 380/2001)	Adozione provvedimento finale in violazione della normativa di settore	118	3,80	2,50	9,50	MEDIO	M02, M18	da M01 a M11, M14A-M14B, M15, M18	
	Interventi edilizi in assenza di permesso di costruire o in totale difformità o con variazioni essenziali (Art.31 DPR 380/2001)	Adozione provvedimento finale in violazione della normativa di settore	119	4,20	2,30	9,70	MEDIO	M02	da M01 a M11, M14A-M14B, M15, M18	
	Interventi di ristrutturazione edilizia in assenza di permesso di costruire o in totale difformità (Art.33 DPR 380/2001)	Adozione provvedimento finale in violazione della normativa di settore	120	4,20	2,30	9,70	MEDIO	M02	da M01 a M11, M14A-M14B, M15, M18	
	Interventi edilizi eseguiti in parziale difformità del permesso di costruire (Art.34 DPR 380/2001)	Adozione provvedimento finale in violazione della normativa di settore	121	4,20	2,30	9,70	MEDIO	M02	da M01 a M11, M14A-M14B, M15, M18	
	Interventi edilizi eseguiti in assenza o in difformità della Dia e accertamento di conformità (Art.37 DPR 380/2001)	Adozione provvedimento finale in violazione della normativa di settore	122	4,20	2,30	9,70	MEDIO	M02	da M01 a M11, M14A-M14B, M15, M18	
Settore 3 -Economia, Risorse Finanziarie-Bilancio-	Gestione della spesa	Mancato rispetto termini di pagamento - Inadempimento agli obblighi di trasparenza nei pagamenti - Mancato controllo situazione di cassa	124	2,70	2,30	6,20	MEDIO	M02, M18	da M01 a M03, da M05 a M07, M14A, M15, M18	Responsabile di Settore
	Tenuta inventario beni mobili e immobili	Omessa registrazione beni e/o scomparsa beni inventariati	125	2,20	2,00	4,40	BASSO	M02	da M01 a M03, da M05 a M07, M14A, M15, M18	
	Gestione e accertamento Entrate Tributarie e extra tributarie e altre entrate	Mancato controllo versamenti - Mancata emissione avviso di accertamento - Mancato rispetto delle scadenze temporali	126	2,70	2,50	6,80	MEDIO	M02, M18	da M01 a M03, da M05 a M07, M14A, M15, M18	

GESTIONE DEL RISCHIO - AREE ULTERIORI

TABELLA "E" - AMBITI DIVERSI E SPECIFICI

STRUTTURA RESPONSABILE	Processo	Esemplificazione rischi	n. schede	Valutazione del rischio		Livello di rischio	Ponderazione del rischio	Misure preventive esistenti	Misure preventive da introdurre	Responsabile delle Misure
				Probabilità	Impatto					
Dipartimento Tecnico Settore 6 Infrastrutture	Incarichi a personale interno all'Ente per progettazione, D.L. e collaudi per lavori pubblici	Violazione normativa di settore al fine di favorire determinato personale	127	3,50	2,30	8,10	MEDIO	M02	da M01 a M03, da M05 a M07, M14A, M18	Responsabile di Settore
	Espropriazione per pubblica utilità	Indebita valutazione al fine di favorire il soggetto privato	128	3,80	2,50	9,50	MEDIO	M02	da M01 a M03, da M05 a M07, M14A, M15, M18	
	Locazione immobile (fitti attivi e passivi)	indebita valutazione al fine di favorire il soggetto privato	129	2,80	2,50	7,00	MEDIO	M02	da M01 a M03, da M05 a M07, M15, M18	
	Perizia di stima del valore di immobili	Disomogeneità delle valutazioni istruttorie - Mancato rispetto delle scadenze temporali	130	4,00	2,80	11,20	ALTO	M02	da M01 a M03, da M05 a M07, M15, M18	
	Alienazione di beni mobili ed immobili dell'Ente	Violazione della normativa in materia; accordi collusivi	131	3,80	2,80	10,60	ALTO	M02, M18	da M01 a M03, da M05 a M07, M15, M18	
	Progettazione, gestione e coordinamento Progetti Comunitari e Statali	Violazione della normativa in materia; scelta discrezionale sulla gestione	132	3,70	2,30	8,50	MEDIO	M02	da M01 a M03, M05 M06, M18	
Staff n. 2 Corpo Polizia Municipale	Sanzioni Amministrative Rifiuti	Violazione normativa di settore; cancellazione sanzioni amministrative; alterazione dei dati	133	2,50	2,50	6,30	MEDIO	M02	M03, M05 M06, M15	Responsabile di Settore
	Controllo e Sanzioni Codice della Strada	Violazione normativa di settore; omesso controllo; cancellazione sanzioni amministrative; alterazione dei dati	134	3,80	2,30	8,70	MEDIO	M02	M03, M05 M06, M15	
	Sanzioni amministrative per violazioni ai Regolamenti, ingiunzioni e iscrizione a ruolo	Violazione normativa di settore; cancellazione sanzioni amministrative; alterazione dei dati	135	3,50	2,30	8,10	MEDIO	M02	M03, M05 M06, M15	
	Controlli e sanzioni pubblicità sul territorio comunale	Violazione normativa di settore; omesso controllo; cancellazione sanzioni amministrative; alterazione dei dati	136	2,50	2,30	5,70	MEDIO	M02	M03, M05 M06, M15	
	Controllo e sanzioni occupazione suolo pubblico	Violazione normativa di settore; omesso controllo; cancellazione sanzioni amministrative; alterazione dei dati	137	2,70	2,30	6,20	MEDIO	M02	M03, M05 M06, M15	
	Sinistri Attivi e passivi	Indebita perizia al fine di favorire il soggetto privato	138	4,30	2,50	10,80	ALTO	M02	da M03 a M07, M15, M18	
Staff n.1 Avvocatura Comunale	Pareri endoprocedimentali	Pareri rilasciati in violazione alla normativa di settore	139	3,00	2,50	7,50	MEDIO	M02	M01, da M04 a M10, M14A,	Responsabile di Settore
	Transazioni giudiziali ed extragiudiziali	Accordi collusivi al fine di ottenere vantaggi	140	4,20	2,50	10,50	ALTO	M02	M01, da M04 a M08, M14A-M14B, M15, M18	

GESTIONE DEL RISCHIO - AREE ULTERIORI

TABELLA "E" - AMBITI DIVERSI E SPECIFICI

STRUTTURA RESPONSABILE	Processo	Esemplificazione rischi	n. schede	Valutazione del rischio		Livello di rischio	Ponderazione del rischio	Misure preventive esistenti	Misure preventive da introdurre	Responsabile delle Misure
				Probabilità	Impatto					
Settore 1 -Affari Generali-	Gestione e manutenzione della rete informatica e telematica comunale (rete fonia/dati - Server - Sala Server - Apparati telefonici)	Violazione normativa di settore	141	3,00	2,30	5,90	MEDIO	M02	da M05 a M06, M18	Responsabile di Settore
Staff 1 -Avvocatura Comunale-	Autorizzazione a stare in giudizio con incarico a liberi professionisti	Scelta discrezionale al fine di favorire soggetti compiacenti	142	3,50	2,50	8,80	MEDIO	M02	M01, da M05 a M08, M18	
	Richiesta pareri legali a liberi professionisti	Scelta discrezionale al fine di favorire soggetti compiacenti	143	3,30	2,50	8,30	MEDIO	M02	da M05 a M08, M18	
	Nomina consulenti di parte medico-legali	Scelta discrezionale al fine di favorire soggetti compiacenti	144	2,70	2,50	6,80	MEDIO	M02	M01, da M05 a M08, M18	
Settore 1 -Affari Generali- Staff 1 -Avvocatura Comunale-	Nomina consulenti ed esperti esterni all'Amministrazione	Scelta discrezionale al fine di favorire soggetti compiacenti	145	3,20	2,50	8,00	MEDIO	M02	M01, da M05 a M08, M18	

SCHEDA 1

Processo di pianificazione comunale generale - PRG

Il piano regolatore generale, quale modello di pianificazione previsto dalla legge urbanistica n.1150/1942, è uno strumento di pianificazione che ha ad oggetto l'intero territorio comunale. Il panorama dei piani comunali generali si presenta molto variegato e complesso. Le leggi regionali hanno introdotto propri modelli di pianificazione urbanistico-territoriale.

Di seguito sono indicati, per ciascuna fase del processo, alcuni eventi rischiosi che possono considerarsi comuni ai vari modelli adottati ed alcune misure per prevenirli.

	Possibili eventi rischiosi	Possibili misure
<i>a) Fase di redazione del Piano</i>	- Commistione tra scelte politiche non chiare e specifiche e soluzioni tecniche finalizzate alla loro attuazione sugli obbiettivi delle politiche di sviluppo territoriale (in particolar modo quando la pianificazione è affidata all'esterno).	- Occorre che l'amministrazione renda note le ragioni che determinano la scelta di affidare la progettazione a tecnici esterni, le procedure di scelta dei professionisti ed i costi. - Lo staff tecnico incaricato della redazione del piano deve essere composto da professionisti in possesso di conoscenze giuridiche, ambientali e paesaggistiche e deve essere previsto il coinvolgimento delle strutture comunali. - Assenza di cause di incompatibilità o casi di conflitto di interessi per i componenti dello staff incaricato. - L'individuazione, da parte dell'organo politico competente, degli obiettivi generali del piano e l'elaborazione di criteri generali e linee guida per la definizione delle conseguenti scelte pianificatorie.

		<ul style="list-style-type: none"> - Verifica, nella fase di adozione del piano, del rispetto della coerenza tra gli indirizzi di politica territoriale e le soluzioni tecniche adottate. - Prevedere forme di partecipazione dei cittadini per acquisire ulteriori informazioni sulle effettive esigenze o sulle eventuali criticità di aree specifiche anche per adeguare ed orientare le soluzioni tecniche. - Ampia diffusione degli obiettivi di piano e degli obiettivi di sviluppo territoriale per consentire a tutta la cittadinanza, alle associazioni e organizzazioni locali, di avanzare proposte di carattere generale e specifico per riqualificare l'intero territorio comunale, con particolare attenzione ai servizi pubblici (*).
<p><i>b) Fase di pubblicazione del piano e raccolta delle osservazioni</i></p>	<p>- Le asimmetrie informative che si hanno quando le informazioni non sono condivise integralmente fra gli individui facenti parte del processo economico; una parte degli operatori (proprietari) dunque possedendo maggiori o migliori informazioni vengono agevolati nella conoscenza del piano adottato con la conseguenza di essere in grado di orientare e condizionare le scelte dall'esterno.</p>	<ul style="list-style-type: none"> - Divulgazione, massima trasparenza e conoscibilità delle decisioni fondamentali contenute nel piano adottato anche con predisposizione di punti informativi per i cittadini. - Attenta verifica del rispetto degli obblighi di pubblicazione di cui al D.Lgs. n. 33/2013 da parte del responsabile del procedimento. - Formale attestazione di avvenuta pubblicazione del piano e dei suoi elaborati, da allegare al provvedimento di approvazione (*)

<p><i>c) Fase di approvazione del Piano</i></p>	<ul style="list-style-type: none"> - Accoglimento di osservazioni che contrastino con gli interessi generali di tutela e razionale utilizzo del territorio. 	<ul style="list-style-type: none"> - Predeterminazione e pubblicizzazione dei criteri generali che saranno utilizzati in fase istruttoria per la valutazione delle osservazioni. - Motivazione puntuale delle decisioni di accoglimento delle osservazioni che modificano il piano adottato. - Monitoraggio sugli esiti dell'attività istruttoria delle osservazioni presentate dai privati.
<p><i>c.1) Concorso di regioni, province e città metropolitane al procedimento di approvazione</i></p> <p>Nel processo di approvazione dei piani comunali è necessario garantire la coerenza tra i vari livelli di governo del territorio.</p>	<ul style="list-style-type: none"> - Mancata adozione da parte degli enti delle proprie determinazioni nei termini di legge, allo scopo di favorire l'approvazione del piano senza modifiche. - L'istruttoria non sufficientemente approfondita del piano da parte del responsabile del procedimento; - L'accoglimento delle controdeduzioni comunali alle proprie precedenti riserve sul piano, pur in carenza di adeguate motivazioni. 	<ul style="list-style-type: none"> - Massima trasparenza degli atti, anche istruttori, al fine di rendere evidenti e conoscibili le scelte operate. - Rafforzamento delle misure di controllo attraverso il monitoraggio interno, anche a campione, dei tempi procedurali e dei contenuti degli atti.
<p><i>d) Varianti specifiche al piano</i></p>	<ul style="list-style-type: none"> - Significativo aumento delle potestà edificatorie o del valore d'uso degli immobili interessati. - Scelta o maggior utilizzo del suolo finalizzati a procurare un indebito vantaggio ai destinatari del provvedimento. 	<ul style="list-style-type: none"> - Ampia diffusione degli obiettivi della variante di piano e degli obiettivi di sviluppo territoriale che con essa si intendono perseguire, prevedendo forme di partecipazione dei cittadini. - Divulgazione, massima trasparenza e

	<ul style="list-style-type: none"> - Possibile disparità di trattamento tra diversi operatori. - Sottostima del maggior valore generato dalla variante. 	<p>conoscibilità degli atti relativi alla variante di piano allo scopo di rendere evidenti e conoscibili le scelte operate e le effettive esigenze a tutta la cittadinanza ed alle associazioni ed organizzazioni locali.</p> <ul style="list-style-type: none"> - Attenta verifica del rispetto degli obblighi di pubblicazione di cui al D.Lgs. n. 33/2013 da parte del responsabile del procedimento. - Motivazione puntuale e dettagliata delle decisioni sia di accoglimento che di rigetto delle osservazioni alla variante di piano adottata.
--	---	--

(*) Si ritiene opportuno rilevare che soprattutto a livello regionale è stata avvertita la necessità di introdurre nuovi elementi di partecipazione dei cittadini alla formazione degli atti di governo del territorio.

A questo proposito si può citare la nuova legge urbanistica della Regione Toscana n.65/2014 che fin dalla fase di avvio del procedimento di formazione dei piani, programmi e varianti da parte di Comuni, Province, Città Metropolitane, Unioni e Regione, impone sia l'elaborazione di un programma di partecipazione della cittadinanza alla formazione dell'atto di governo del territorio, sia l'individuazione di un Garante dell'informazione e della partecipazione responsabile dell'attuazione del programma.

Il Garante ha potere di assumere ogni iniziativa necessaria, nelle diverse fasi procedurali di formazione degli atti di governo del territorio, all'attuazione del programma e per assicurare l'informazione e la partecipazione dei cittadini e di tutti i soggetti interessati.

Il Garante redige un rapporto analitico sull'attività svolta da sottoporre all'approvazione degli organi competenti dell'amministrazione di appartenenza e da trasmettere al Garante regionale dell'informazione e partecipazione.

SCHEDA 2

Processi di pianificazione attuativa (Piani Attuativi)

Nella materia dell'urbanistica e dell'edilizia i cosiddetti "strumenti d'attuazione" si riferiscono al PRG che rappresenta lo strumento principale di pianificazione del territorio dei Comuni. Non esiste una tipologia omogenea di strumenti pianificatori attuativi, bensì una pluralità di strumenti urbanistici di dettaglio, non ascrivibili ad uno schema unitario. A titolo indicativo si può dire che i principali strumenti attuativi tradizionali sono: i piani particolareggiati (di iniziativa privata o pubblica), i piani di lottizzazione, i piani per l'edilizia economica e popolare, i piani delle aree da destinare agli insediamenti produttivi, i piani di recupero (di iniziativa privata o pubblica). In definitiva si tratta di elaborati che precisano gli interventi sul territorio e ne organizzano l'attuazione traducendo dettagliatamente le previsioni e le prescrizioni dettate per grandi linee dal PRG.

Ai piani attuativi tradizionali si sono aggiunti negli anni 90 i "programmi complessi" che sono strumenti non più volti a governare la crescita quantitativa del territorio, ma a promuoverne la trasformazione qualitativa. A differenza dei piani attuativi tradizionali non decidono tutto, bensì solo la realizzazione di alcuni determinati interventi per i quali sono definiti soggetti attuatori, le risorse economiche, i progetti preliminari ed i tempi di attuazione. I Primi programmi complessi sono stati introdotti dalla legge n. 179/1992 e da novelle successive; si tratta dei Programmi Integrati - Print, dei Programmi di Riqualificazione urbana - PRIU, Programmi di Recupero Urbano - PRU, i contratti di Quartiere - CdQ, I Programmi di Riqualificazione Urbana e di sviluppo sostenibile del territorio - PRUSST. Si tratta di programmi che presentano comunque il dettaglio urbanistico proprio dei piani attuativi.

Anche in questo tipo di pianificazione di terzo livello, l'ANAC ha individuato possibili eventi corruttivi ed indicato possibili misure di prevenzione e contrasto.

	Possibili eventi rischiosi	Possibili misure
<i>a) Piani attuativi d'iniziativa privata</i> Si tratta di piani particolarmente esposti al rischio di indebite pressioni di interessi particolaristici in quanto il promotore è il privato con il quale viene stipulata una	<ul style="list-style-type: none">- Mancata coerenza con il piano generale (e con la legge), che si traduce in uso improprio del suolo e delle risorse naturali.- Verifica da parte delle strutture comunali del rispetto degli indici e parametri edificatori e degli standard urbanistici stabiliti dal piano	<ul style="list-style-type: none">- Definire gli obiettivi generali in relazione alle proposte del soggetto attuatore con incontri preliminari tra gli uffici tecnici e gli organi politici dell'amministrazione.- Predisporre e pubblicare linee guida interne sulle procedure da seguire e su specifiche forme

<p>convenzione per la realizzazione di opere di urbanizzazione e per la cessione di aree.</p>	<p>generale.</p> <ul style="list-style-type: none"> - Verifica della traduzione grafica delle scelte urbanistiche riguardanti la viabilità interna, l'ubicazione dei fabbricati, la sistemazione delle attrezzature pubbliche, l'estensione dei lotti da edificare. - I medesimi rischi già esaminati per le fasi di pubblicazione, decisione delle osservazioni ed approvazione del PRG. 	<p>di trasparenza e rendicontazione.</p> <ul style="list-style-type: none"> - Costituire gruppi di lavoro interdisciplinare con personale dell'ente appartenente a uffici diversi, i cui componenti siano chiamati a rendere una dichiarazione sull'assenza di conflitti di interesse. - Verbalizzare su apposito registro gli incontri con i soggetti promotori ed attuatori. - Richiedere ai promotori la presentazione di un programma economico finanziario relativo sia alle trasformazioni edilizie che alle opere di urbanizzazione da realizzare che possa consentire la verifica della fattibilità dell'intervento e l'adeguatezza degli oneri economici. - Acquisire informazioni dirette ad accertare il livello di affidabilità dei privati promotori. - Le stesse possibili misure di prevenzione già esaminate per le fasi di pubblicazione, decisione sulle osservazioni ed approvazione del PRG.
<p><i>b) Piani attuativi di iniziativa pubblica</i> Si tratta di piani che, pur presentando caratteristiche</p>		

<p>comuni con i piani descritti al precedente punto a), sono tuttavia caratterizzati da una minore pressione o condizionamento da parte dei privati.</p> <p>Particolare attenzione deve essere prestata ai piani in variante, qualora risultino in riduzione delle aree assoggettate a vincoli ablatori.</p>		
<p><i>c) Convenzione urbanistica</i></p> <p>Lo schema di convenzione riveste particolare rilievo fra gli atti che vengono predisposti nel corso del processo di pianificazione attuativa.</p> <p>Le convenzioni urbanistiche costituiscono infatti strumenti di collaborazione tra pubblica amministrazione e privati nell'attività di pianificazione del territorio per regolare il temperamento dei rispettivi interessi. Il loro scopo consiste nel disciplinare l'attività urbanistica ed edilizia da attuarsi mediante i mezzi e le risorse dei privati al fine di garantire il rispetto delle prescrizioni degli strumenti urbanistici generali.</p> <p>Nelle convenzioni urbanistiche</p>		

<p>assumono particolare rilievo gli impegni assunti dal privato per la realizzazione delle opere di urbanizzazione connesse all'intervento.</p> <p>All'interno di tale fattispecie l'ANAC ha preso in esame i rischi corruttivi riferiti ai seguenti processi: calcolo degli oneri; individuazione delle opere di urbanizzazione; cessione delle aree necessarie per opere di urbanizzazione primaria e secondaria; monetizzazione delle aree a standard.</p>		
<p><i>c.1) Calcolo degli oneri</i></p> <p>L'incidenza degli oneri di urbanizzazione primaria e secondaria è stabilita con deliberazione del consiglio comunale.</p> <p>Il calcolo è effettuato in base a tabelle parametriche definite dalla regione di appartenenza, per classi di comuni in relazione a criteri omogenei</p>	<ul style="list-style-type: none"> - Commisurazione non corretta, non aggiornata e non adeguata degli oneri dovuti rispetto all'intervento edilizio da realizzare, per favorire eventuali soggetti interessati - Erronea applicazione dei sistemi di calcolo - Errori ed omissioni nella valutazione dell'incidenza urbanistica dell'intervento e/o delle opere di urbanizzazione che lo stesso comporta. 	<ul style="list-style-type: none"> - Formale attestazione del responsabile dell'ufficio comunale competente, da allegare alla convenzione, circa l'aggiornamento delle tabelle parametriche e che la determinazione degli oneri è stata effettuata sui valori in vigore. - Pubblicazione delle tabelle parametriche per la determinazione degli oneri a cura della regione e del comune, - Calcolo degli oneri dovuti effettuato da personale diverso da quello che cura l'istruttoria tecnica del piano attuativo e della convenzione.

<p><i>c.2) Individuazione delle opere di urbanizzazione</i></p> <p>La corretta individuazione delle opere di urbanizzazione necessarie e dei relativi costi appare di estrema importanza, in quanto la sottostima/sovrastima delle stesse può comportare un danno patrimoniale per l'ente.</p>	<ul style="list-style-type: none"> - L'individuazione di un'opera come prioritaria, a beneficio esclusivo o prevalente dell'operatore privato. - Indicazione di costi di realizzazione superiori a quelli che l'amministrazione sosterebbe con l'esecuzione diretta. 	<ul style="list-style-type: none"> - Parere del responsabile della programmazione delle opere pubbliche circa l'assenza di altri interventi prioritari realizzabili a scomputo, rispetto a quelli proposti dall'operatore privato. - Formalizzazione di una specifica motivazione in merito alla necessità di far realizzare direttamente al privato costruttore le opere di urbanizzazione secondaria. - Calcolo del valore delle opere da scomputare utilizzando i prezzi regionali o dell'ente e tenendo conto dei prezzi che l'amministrazione ottiene solitamente in esito a procedure di appalto per la realizzazione di opere analoghe. - Redazione del progetto di fattibilità tecnica ed economica delle opere di urbanizzazione, previsto dall'art. 1, c. 2, lett. e) del D.Lgs. n. 50/2016, da porre a base di gara, per tutte le opere per cui è ammesso lo scomputo - Istruttoria sul progetto di fattibilità effettuata da personale con specifiche competenze in relazione alla natura delle opere ed appartenente ad altri servizi dell'ente o di altri enti. - Acquisizione di garanzie analoghe a quelle

		richieste in caso di appalto di opere pubbliche, con possibilità di adeguamento ed indicizzazione dei costi.
<p>c.3) <i>Cessione delle aree necessarie per opere di urbanizzazione primaria e secondaria</i></p> <p>Nel contenuto tipico della convenzione urbanistica si annovera anche la cessione gratuita delle aree necessarie per le opere di urbanizzazione primaria e secondaria la cui estensione è determinata da leggi e deliberazioni che prescrivono superfici minime inderogabili in relazione all'urbanizzazione primaria e variabili per le aree destinate all'urbanizzazione secondaria.</p> <p>La cessione gratuita delle aree per standard è determinata con riferimento al progetto urbano delineato nel piano, in coerenza con le soluzioni progettuali contenute negli strumenti urbanistici esecutivi.</p>	<p>- Errata determinazione della quantità di aree da cedere da parte del privato (inferiore a quella dovuta ai sensi della legge o degli strumenti urbanistici sovraordinati).</p> <p>- Individuazione di aree da cedere di minor pregio o di poco interesse per la collettività.</p> <p>- Acquisizione di aree gravate da oneri di bonifica anche rilevanti.</p>	<p>- Individuazione, da parte dell'amministrazione comunale, di un responsabile dell'acquisizione delle aree, che curi la corretta quantificazione e individuazione delle aree.</p> <p>- Eventuale acquisizione di un piano di caratterizzazione che individui tutte le caratteristiche delle aree determinando lo stato di contaminazione delle matrici ambientali, allo scopo di quantificare gli oneri e le garanzie per i successivi interventi di bonifica e ripristino ambientale.</p> <p>- Monitoraggio da parte dell'amministrazione comunale su tempi e adempimenti connessi alla acquisizione gratuita delle aree.</p>
<p>c.4) <i>Monetizzazione delle aree a standard</i></p> <p>La monetizzazione delle aree a</p>	<p>- Ampia discrezionalità tecnica degli uffici comunali competenti cui appartiene la valutazione.</p>	<p>- Adozione di criteri generali per la individuazione dei casi specifici in cui procedere alla monetizzazione.</p>

<p>standard consiste nel versamento al Comune di un importo alternativo alla cessione diretta delle aree stesse; questo avviene ogni qual volta tale cessione non sia disposta perché ritenuta inopportuna o impossibile per la estensione delle aree o per la loro conformazione o localizzazione.</p>	<ul style="list-style-type: none"> - Minori entrate per le finanze comunali. - Elusione dei corretti rapporti tra spazi destinati agli insediamenti residenziali o produttivi e spazi a destinazione pubblica. 	<ul style="list-style-type: none"> - Adozione di criteri generali per la definizione dei valori da attribuire alle aree, da aggiornare annualmente. - Verifiche, attraverso un organismo collegiale composto da soggetti che non hanno curato l'istruttoria, per le monetizzazioni di importo significativo. - Pagamento delle monetizzazioni contestuale alla stipula della convenzione e, in caso di rateizzazione, prevedere in convenzione idonee garanzie.
<p>d) <i>Approvazione del piano attuativo</i></p>	<ul style="list-style-type: none"> - Scarsa trasparenza e conoscibilità dei contenuti del piano. - Mancata o non adeguata valutazione delle osservazioni pervenute, dovuta a indebiti condizionamenti dei privati interessati. - Inadeguato esercizio della funzione di verifica dell'ente sovraordinato. 	<ul style="list-style-type: none"> - Si rinvia alle misure preventive esaminate con riferimento al Piano Regolatore Generale.
<p>e) <i>Esecuzione delle opere di urbanizzazione</i></p>	<ul style="list-style-type: none"> - Rischi analoghi a quelli previsti per l'esecuzione di lavori pubblici. - Mancato esercizio dei propri compiti di vigilanza da parte dell'amministrazione comunale al fine di evitare la realizzazione di opere qualitativamente 	<ul style="list-style-type: none"> - Costituzione di un'apposita struttura interna all'ente che verifichi puntualmente la correttezza dell'esecuzione delle opere previste in convenzione, ivi compreso l'accertamento della qualificazione delle imprese utilizzate (cfr. D.Lgs. n. 50/2016, artt. 1, c. 2, lett. e) e 36, c. 3 e 4).

di minor pregio rispetto a quanto dedotto in obbligazione.

- Mancato rispetto delle norme sulla scelta del soggetto che deve realizzare le opere.

- Comunicazione, a carico del soggetto attuatore, delle imprese utilizzate per la realizzazione delle opere.

- Verifica, secondo tempi programmati, del cronoprogramma e dello stato di avanzamento dei lavori.

- Prevedere in convenzione che la nomina del collaudatore sia effettuata dal comune, con oneri a carico del privato attuatore.

- Prevedere in convenzione apposite misure sanzionatorie, in caso di ritardata o mancata esecuzione delle opere dedotte in obbligazione.

SCHEDA 3

Permessi di costruire convenzionati

Si tratta di un istituto introdotto dal D.L. n. 133/2014, alternativo agli strumenti urbanistici attuativi, che può essere impiegato qualora le esigenze di urbanizzazione possano essere soddisfatte con una modalità semplificata.

Alla base del permesso di costruire vi è una convenzione tra Comune e soggetto attuatore nella quale sono stabilite le caratteristiche dell'intervento e soprattutto la quantità, la qualità e la gestione delle opere di urbanizzazione collegate alle volumetrie da edificare o riqualificare.

	Possibili eventi rischiosi	Possibili misure
	- Gli eventi rischiosi sono analoghi a quelli indicati per la convenzione urbanistica conseguente agli atti di pianificazione attuativa di cui al precedente punto c) della Scheda 2.	- Per le misure di prevenzione si fa riferimento a quelle indicate per la convenzione urbanistica conseguente agli atti di pianificazione attuativa di cui al precedente punto c) della Scheda 2.

SCHEDA 4

Il processo attinente al rilascio o al controllo dei titoli edilizi abilitativi

L'attività amministrativa attinente al rilascio o alla presentazione dei titoli abilitativi edilizi e ai relativi controlli, salvo diversa disciplina regionale, è regolata dal DPR n. 380/2001.

Il processo che presiede al rilascio dei titoli abilitativi edilizi o al controllo di quelli presentati dai privati è caratterizzato da una elevata specializzazione delle strutture competenti e complessità della normativa da applicare.

Le funzioni edilizie sono svolte infatti da un ufficio speciale, oggi denominato Sportello unico per l'edilizia (SUE) - e Sportello unico per le attività produttive (SUAP).

Si evidenzia che il procedimento per il rilascio del permesso di costruire e la verifica delle istanze presentate dai privati in relazione a SCIA (Segnalazione certificata di inizio di attività), CIL (Comunicazione inizio lavori) e CILA (Comunicazione inizio lavori asseverata) sono considerati espressione di attività vincolata, in quanto in presenza dei requisiti e presupposti richiesti dalla legge non sussistono margini di discrezionalità, né circa l'ammissibilità dell'intervento, né sui contenuti progettuali dello stesso.

Ogni intervento edilizio presenta elementi di specificità e peculiarità che richiedono una complessa ricostruzione della disciplina del caso concreto, con un processo decisionale che può quindi essere oggetto di condizionamenti, parziali interpretazioni e applicazioni normative.

A differenza dei processi di pianificazione urbanistica, in questa area non sono previste adeguate forme di pubblicità del processo decisionale, bensì solo la possibilità per i soggetti interessati di prendere conoscenza dei titoli abilitativi presentati o rilasciati, a conclusione del procedimento abilitativo.

In tutti i casi, sia che si tratti di un permesso a costruire, sia che si richieda il rilascio di un titolo abilitativo è comunque necessaria una attività istruttoria da parte dell'amministrazione comunale che porti all'accertamento della sussistenza dei requisiti e presupposti previsti dalla legge per l'intervento ipotizzato.

L'ANAC ha preso in esame le fasi di questo processo evidenziando i possibili eventi esposti al rischio corruttivo, evidenziando anche possibili misure di prevenzione e contrasto.

	Possibili eventi rischiosi	Possibili misure
<p><i>a) Assegnazione delle pratiche per l'istruttoria</i></p>	<ul style="list-style-type: none"> - Assegnazione delle pratiche a tecnici interni in rapporto di contiguità con professionisti o aventi titolo al fine di orientare le decisioni edilizie. - Esercizio di attività professionali esterne svolte da dipendenti degli uffici preposti all'istruttoria, in collaborazione con professionisti del territorio di competenza. 	<ul style="list-style-type: none"> - Divieto di svolgere attività esterne, se non al di fuori dell'ambito territoriale di competenza - Informatizzazione delle procedure di protocollazione e assegnazione automatica delle pratiche ai diversi responsabili del procedimento. - Specifiche attività di controllo da parte dei competenti nuclei ispettivi. - Obbligo di dichiarare, da parte dei dipendenti pubblici, ogni situazione di potenziale conflitto di interessi. - Percorsi di formazione professionale che approfondiscano le competenze dei funzionari e rafforzino la loro capacità di autonome e specifiche valutazioni circa la disciplina da applicare nel caso concreto.

<p><i>b) Richiesta di integrazioni documentali</i></p>	<ul style="list-style-type: none"> - Chiarimenti istruttori e richieste di integrazioni documentali quali occasioni per ottenere vantaggi indebiti. - Mancata conclusione dell'attività istruttoria entro i tempi massimi stabiliti dalla legge. 	<ul style="list-style-type: none"> - Misure organizzative atte a garantire un adeguato numero di risorse umane impegnate in questa attività. - Controllo a campione delle richieste e monitoraggio delle eccessive frequenze di tali comportamenti. - Monitoraggio delle cause del ritardo nella conclusione formale dell'istruttoria e verifica di quelle pratiche che, in astratto, non presentano
--	--	---

		oggettiva complessità.
c) <i>Calcolo del contributo di costruzione</i>	<ul style="list-style-type: none"> - L'errato calcolo del contributo di costruzione da corrispondere. - Il riconoscimento di una rateizzazione al di fuori dei casi previsti dal regolamento comunale o comunque con modalità più favorevoli. - La mancata applicazione delle sanzioni per il ritardo nei versamenti. 	<ul style="list-style-type: none"> - La chiarezza dei meccanismi di calcolo del contributo, della rateizzazione e della sanzione. - Adozione di procedure telematiche che favoriscano una gestione automatizzata del processo. - Assegnare tali mansioni a personale diverso da coloro che hanno curato l'istruttoria tecnica della pratica edilizia. - Impostazione di report di verifica che evidenzino scostamenti delle somme quantificate, a parità di dimensioni dell'opera, o anomalie nello scadenziario.
d) <i>Controllo dei titoli rilasciati</i>	<ul style="list-style-type: none"> - Omissioni o ritardi nel controllo, anche a campione, dei titoli abilitativi rilasciati. - Carenze nella definizione dei criteri per la selezione del campione delle pratiche soggette a controllo. 	<ul style="list-style-type: none"> - Puntuale regolamentazione dei casi e delle modalità di individuazione degli interventi da assoggettare a verifica utilizzando anche sistemi telematici ed elettronici. - Controlli su tutte le pratiche edilizie che abbiano interessato un determinato ambito urbanistico di particolare rilevanza o una determinata area soggetta a vincoli, allo scopo di verificare la omogeneità di applicazione della normativa.
e) <i>Vigilanza</i> L'attività è connotata da	<ul style="list-style-type: none"> - Omissione o parziale esercizio della verifica dell'attività edilizia in corso nel territorio di competenza. 	<ul style="list-style-type: none"> - Predisposizione di accurati sistemi di valutazione della performance individuale e organizzativa delle strutture preposte alla vigilanza, prevedendo obiettivi ed indicatori di

un'ampia discrezionalità tecnica volta all'individuazione degli illeciti edilizi, all'esercizio del potere sanzionatorio, repressivo e ripristinatorio, ma anche alla sanatoria degli abusi edilizi attraverso il procedimento di accertamento di conformità.

- Applicazione della sanzione pecuniaria, in luogo dell'ordine di ripristino che presuppone di procedere alla demolizione dell'intervento abusivo.

- Processi di vigilanza e controllo delle attività edilizie non soggette a titolo abilitativo edilizio, bensì totalmente liberalizzate o soggette a comunicazione di inizio lavori (CIL) da parte del privato interessato o a CIL asseverata da un professionista abilitato.

attività che consentano di monitorare l'esercizio di tali compiti.

- Assegnare le funzioni di vigilanza a soggetti diversi da quelli che hanno l'esercizio delle funzioni istruttorie delle pratiche edilizie.

- Istituzione di organismi collegiali composti da tecnici esterni agli uffici che esercitano la vigilanza, per l'esercizio di attività di accertamento complesse e per la valutazione dell'impossibilità della restituzione in pristino.

- Definizione analitica dei criteri e modalità di calcolo delle sanzioni amministrative pecuniarie e delle somme da corrispondere a titolo di oblazione, in caso di sanatoria.

- Verifiche, anche a campione, del calcolo delle sanzioni, con riferimento a tutte le fasce di importo.

- Istituzione di un registro degli abusi accertati, che consenta la tracciabilità di tutte le fasi del procedimento, compreso l'eventuale processo di sanatoria (**)

- Pubblicazione sul sito del comune di tutti gli interventi oggetto di ordine di demolizione o ripristino e dello stato di attuazione degli stessi

		(**)
--	--	------

- Monitoraggio dei tempi del procedimento sanzionatorio, comprensivo delle attività esecutive dei provvedimenti finali.

(**) Preme rilevare che l'art. 31, c. 7 della legge n. 380/2001 già prevede, per la verità, non solo la tracciabilità ma anche un controllo di tipo sostitutivo, quando afferma che il Segretario comunale redige e pubblica mensilmente, mediante affissione all'albo comunale, i dati relativi agli immobili ed alle opere realizzati abusivamente, oggetto dei rapporti degli agenti di polizia giudiziaria (art. 27, c. 4) e delle relative ordinanze di sospensione e trasmette i dati anzidetti all'autorità giudiziaria competente, alla Giunta Regionale e tramite la Prefettura al Ministero delle Infrastrutture e dei trasporti. Tali comunicazioni sono propedeutiche all'esercizio dei poteri sostitutivi da parte degli enti citati, nelle ipotesi nelle quali i Comuni non adottino, nei termini di legge, i provvedimenti sanzionatori di competenza.

AFFISSIONE

La presente deliberazione viene affissa all'Albo Pretorio on-line di questo Comune, in data09 FEB, 2024....., ai sensi dell'articolo 32 della legge 18 giugno 2009, n.69 e successive modificazioni e integrazioni, nonché del vigente regolamento comunale, e vi resterà per 15 giorni consecutivi (comma 1, dell'articolo 124, Decreto Legislativo 18 agosto 2000, n. 267).-

F.to l'addetto alla pubblicazione
Il Messo Comunale
Giuseppe Bonifati

E' copia conforme all'originale per uso amministrativo.

Addi 09 FEB, 2024



IL SEGRETARIO GENERALE
- Angelo Pellegrino -