



# **COMUNE DI POLONGHERA**

**PROVINCIA DI CUNEO**

## ***PIANO INTEGRATO DI ATTIVITA' E ORGANIZZAZIONE 2024 – 2026***

*(art. 6, commi da 1 a 4, del decreto legge 9 giugno 2021, n. 80, convertito, con modificazioni, in legge 6 agosto 2021, n. 113)*

**APPROVATO CON D.G.C. n. 16 DEL 21 febbraio 2024**

# Indice

Premessa	<b>3</b>
Riferimenti normativi	<b>3</b>
Piano Integrato di attività e Organizzazione 2024-2026	<b>5</b>

## **Premessa**

Le finalità del PIAO sono:

- consentire un maggior coordinamento dell'attività programmatica delle pubbliche amministrazioni e una sua semplificazione;
- assicurare una migliore qualità e trasparenza dell'attività amministrativa e dei servizi ai cittadini e alle imprese.

In esso, gli obiettivi, le azioni e le attività dell'Ente sono ricondotti alle finalità istituzionali e alla mission pubblica complessiva di soddisfacimento dei bisogni della collettività e dei territori.

Si tratta quindi di uno strumento dotato, da un lato, di rilevante valenza strategica e, dall'altro, di un forte valore comunicativo, attraverso il quale l'Ente pubblico comunica alla collettività gli obiettivi e le azioni mediante le quali vengono esercitate le funzioni pubbliche e i risultati che si vogliono ottenere rispetto alle esigenze di valore pubblico da soddisfare.

## **Riferimenti normativi**

L'art. 6, commi da 1 a 4, del decreto legge 9 giugno 2021, n. 80, convertito, con modificazioni, in legge 6 agosto 2021, n. 113, ha introdotto nel nostro ordinamento il Piano Integrato di attività e organizzazione (PIAO), che assorbe una serie di piani e programmi già previsti dalla normativa - in particolare: il Piano della performance, il Piano Triennale per la Prevenzione della Corruzione e per la Trasparenza, il Piano organizzativo del lavoro agile e il Piano triennale dei fabbisogni del personale - quale misura di semplificazione e ottimizzazione della programmazione pubblica nell'ambito del processo di rafforzamento della capacità amministrativa delle PP.AA. funzionale all'attuazione del PNRR.

Il Piano Integrato di Attività e Organizzazione viene redatto nel rispetto del quadro normativo di riferimento relativo alla Performance (decreto legislativo n. 150 del 2009 e le Linee Guida emanate dal Dipartimento della Funzione Pubblica) ai Rischi corruttivi e trasparenza (Piano nazionale anticorruzione (PNA) e negli atti di regolazione generali adottati dall'ANAC ai sensi della legge n. 190 del 2012 e del decreto legislativo n. 33 del 2013) e di tutte le ulteriori specifiche normative di riferimento delle altre materie, dallo stesso assorbite, nonché sulla base del "Piano tipo", di cui al Decreto del Ministro per la Pubblica Amministrazione del 30 giugno 2022, concernente la definizione del contenuto del Piano Integrato di Attività e Organizzazione.

Ai sensi dell'art. 6 del Decreto del Ministro per la Pubblica Amministrazione del 30 giugno 2022 concernente la definizione del contenuto del Piano Integrato di Attività e Organizzazione, le amministrazioni tenute all'adozione del PIAO con meno di 50 dipendenti, procedono alle attività di cui all'articolo 3, comma 1, lettera c), n. 3), per la mappatura dei processi, limitandosi all'aggiornamento di quella esistente all'entrata in vigore del presente decreto considerando, ai sensi dell'articolo 1, comma 16, della legge n. 190 del 2012, quali aree a rischio corruttivo, quelle relative a:

- a) autorizzazione/concessione;
- b) contratti pubblici;
- c) concessione ed erogazione di sovvenzioni, contributi;
- d) concorsi e prove selettive;
- e) processi, individuati dal Responsabile della Prevenzione della Corruzione e della Trasparenza (RPCT) e dai responsabili degli uffici, ritenuti di maggiore rilievo per il raggiungimento degli obiettivi di performance a protezione del valore pubblico.

L'aggiornamento nel triennio di vigenza della sottosezione di programmazione "Rischi corruttivi e trasparenza" avviene in presenza di fatti corruttivi, modifiche organizzative rilevanti o ipotesi di disfunzioni amministrative significative intercorse ovvero di aggiornamenti o modifiche degli obiettivi di performance a protezione del valore pubblico. Scaduto il triennio di validità il Piano è modificato sulla base delle risultanze dei monitoraggi effettuati nel triennio.

Le amministrazioni con meno di 50 dipendenti sono tenute, altresì, alla predisposizione del Piano integrato di attività e organizzazione limitatamente all'articolo 4, comma 1, lettere a), b) e c), n. 2.

Le pubbliche amministrazioni con meno di 50 dipendenti procedono esclusivamente alle attività di cui all'art. 6 Decreto del Ministro per la Pubblica Amministrazione del 30 giugno 2022 concernente la definizione del contenuto del Piano Integrato di Attività e Organizzazione.

Sulla base del quadro normativo di riferimento e in una visione di transizione dall'attuale alla nuova programmazione, il Piano Integrato di Attività e Organizzazione 2023-2025, ha quindi il compito principale di fornire, una visione d'insieme sui principali strumenti di programmazione operativa e sullo stato di salute dell'Ente al fine di coordinare le diverse azioni contenute nei singoli Piani.

# *Piano Integrato di attività e Organizzazione*

## *2024-2026*

### *SEZIONE 1*

#### *SCHEDA ANAGRAFICA DELL'AMMINISTRAZIONE*

Comune di **POLONGHERA**

Indirizzo: **Piazza Vittorio Veneto n. 1**

Codice fiscale **85000970047** - Partita IVA: **00519710040**

Sindaco: **BOSCO Gianmaria**

Numero dipendenti al 31 dicembre anno precedente: **5**

Numero abitanti al 31 dicembre anno precedente: **1.132**

Telefono: **011 / 974104**

Sito internet: [www.comune.polonghera.cn.it](http://www.comune.polonghera.cn.it)

E-mail: [info@comune.polonghera.cn.it](mailto:info@comune.polonghera.cn.it)

PEC: [polonghera@pec.it](mailto:polonghera@pec.it)

## SEZIONE 2

### VALORE PUBBLICO, PERFORMANCE E ANTICORRUZIONE

<p><b>Sottosezione di programmazione</b></p> <p><b>Valore pubblico</b></p>	<p>Documento Unico di Programmazione 2024-2026, di cui alla deliberazione di Consiglio Comunale n. 9 del 10/07/2023 e successiva approvazione nota di aggiornamento Documento Unico di Programmazione 2024-2026 di cui alla deliberazione di Consiglio Comunale n. 24 del 21/12/2023 :</p> <p><u>“Documenti programmazione finanziaria esercizio 2024-2026: Approvazione nota di aggiornamento del Documento Unico di Programmazione ed approvazione del Bilancio di previsione 2024/2026”</u></p>
<p><b>Sottosezione di programmazione</b></p> <p><b>Performance</b></p> <p><b>Piano Azioni Positive</b></p>	<p>Piano degli obiettivi e della Performance 2024-2026, di cui alla deliberazione di Giunta Comunale n. 6 del 24.01.2024</p> <p><b>(Allegato 1)</b></p> <p>Piano delle azioni positive 2024-2026 approvato con deliberazione di Giunta Comunale n. 5 del 24.01.2024</p> <p><b>(Allegato 2)</b></p>
<p><b>Sottosezione di programmazione</b></p> <p><b>Rischi corruttivi e trasparenza</b></p>	<p>Piano Triennale per la Prevenzione della Corruzione e della Trasparenza 2024-2026 approvato con deliberazione della Giunta Comunale n. 7 del 24.01.2024.</p> <p><b>(Allegato A)</b></p>

## SEZIONE 3

### ORGANIZZAZIONE E CAPITALE UMANO

<b>Sottosezione di programmazione</b>  <b>Struttura organizzativa</b>	Struttura organizzativa, di cui alle D.G.C. n. 84 del 07.12.2022 e n. 6 del 24.01.2024.  <b>(Allegato 3)</b>
<b>Sottosezione di programmazione</b>  <b>Piano Triennale dei Fabbisogni di Personale</b>	Piano triennale del fabbisogno del personale 2024/2026, di cui alla deliberazione di Giunta Comunale n. 67 del 29.11.2023 così come modificato con deliberazione di Giunta Comunale n. 4 del 24.01.2024  <b>(Allegato 4)</b>
<b>Sottosezione di programmazione</b>  <b>Organizzazione del lavoro agile</b>	Piano Lavoro a Distanza  <b>(Allegato 5)</b>
<b>Sottosezione di programmazione</b>  <b>Formazione del personale</b>	Piano Formazione del Personale  <b>(Allegato 6)</b>

## **SEZIONE 4**

### **MONITORAGGIO**

Il monitoraggio del Piano Integrato di Attività e Organizzazione (PIAO), ai sensi dell'art. 6, comma 3 del decreto legge 9 giugno 2021, n. 80, convertito, con modificazioni, in legge 6 agosto 2021, n. 113, nonché delle disposizioni di cui all'art. 5, del Decreto del Ministro per la Pubblica Amministrazione concernente la definizione del contenuto del Piano Integrato di Attività e Organizzazione (PIAO) sarà effettuato:

- secondo le modalità stabilite dagli articoli 6 e 10, comma 1, lett. b) del decreto legislativo 27 ottobre 2009, n. 150, per quanto attiene alle sottosezioni "Valore pubblico" e "Performance";
- secondo le modalità definite dall'ANAC, relativamente alla sottosezione "Rischi corruttivi e trasparenza";
- su base triennale dall'Organismo Indipendente di Valutazione della performance (OIV) di cui all'articolo 14 del decreto legislativo 27 ottobre 2009, n. 150 o dal Nucleo di valutazione, ai sensi dell'articolo 147 del decreto legislativo 18 agosto 2000, n. 267, relativamente alla Sezione "Organizzazione e capitale umano", con riferimento alla coerenza con gli obiettivi di performance.





# ***COMUNE DI POLONGHERA***

**(PROVINCIA DI CUNEO)**

## **PIANO DELLA PERFORMANCE**

**Misurazione, valutazione e trasparenza della performance organizzativa e individuale**  
(Decreto legislativo 27 ottobre 2009, n. 150 - Delibera n. 89/2010 - Delibera 02/09/2010, n. 104 - C.I.V.I.T.)

**PARTE I^ : NOTA METODOLOGICA**

**PARTE II^ : MANUALE OPERATIVO**

Allegato alla Delibera di Giunta n. 6 del 24.01.2024

## PARTE I^ : NOTA METODOLOGICA

### **Performance organizzativa e individuale Organigramma e collocamento dei dipendenti nei servizi del Comune**

In attuazione dei principi generali previsti dall'art. 3 del D.Lgs. 150/2009 , la valorizzazione del merito e la conseguente erogazione dei premi deve essere effettuata con riferimento alla amministrazione nel suo complesso, ai servizi in cui si articola l'attività dell'ente ed ai singoli dipendenti.

A tal fine vengono individuati i seguenti servizi collegati a corrispondenti posizioni organizzative:

	<b>AREA</b>	<b>SERVIZI</b>	<b>RESPONSABILE</b>
1	Tecnica	SERVIZIO URBANISTICA- EDILIZIA/SUAP  Edilizia Privata Urbanistica SUAP	Infossi Claudio
		SERVIZIO TECNICO  Lavori Pubblici Manutentivo	Bunino Paolo
2	Amministrativa	Anagrafe Stato Civile Elettorale Segretario Comunale	Brondino Fulvio
		Affari Generali Turismo/Sport Istruzione Servizi Sociali	Bosco Gianmaria
		Servizio Personale	Novaresio Valerio
3	Finanziaria	Bilancio Economato Tributi Controllo di Gestione	Bosco Gianmaria
4	Vigilanza	Polizia Locale Commercio Vigilanza ambientale	Bosco Gianmaria

## **Organi di valutazione delle performance:**

La misurazione e valutazione della performance individuale del personale responsabile di posizioni organizzative (P.O.) è **attribuita ad un organismo di valutazione della performance** nominato dal Sindaco (delibera n. 4 della Commissione Civit che costituisce linea di indirizzo).

La misurazione e valutazione della performance individuale dei dipendenti è **svolta dai responsabili delle singole posizioni organizzative** ed è riferita al personale inquadrato nell'area di attribuzione della posizione organizzativa.

La misurazione e valutazione della performance del Segretario è di **competenza del Sindaco** sulla base degli indicatori e della scheda predisposta dall'Organismo di valutazione.

## **MISURAZIONE, VALUTAZIONE E TRASPARENZA DELLA PERFORMANCE ORGANIZZATIVA GENERALE DELL'ENTE E INDIVIDUALE DI GESTIONE DEI RISULTATI**

Il contenuto dei documenti predisposti nel processo che va dalla programmazione pluriennale alla rendicontazione dei risultati costituisce l'applicazione dell'art.10 del D.Lgs. 150/2009 (Piano della performance e Relazione sulla performance). Con l'adozione di tali atti, nel rispetto dei principi recati dagli artt. 4 e 5, comma 2, del citato Decreto Legislativo l'Ente realizza il ciclo di gestione della performance, come di seguito indicato.

### **CICLO DI GESTIONE DELLA PERFORMANCE**

**1) PROGRAMMAZIONE PLURIENNALE DELL'AMMINISTRAZIONE:** vengono definiti gli indirizzi ed obiettivi strategici che l'Amministrazione intende conseguire nel medio-lungo termine (azione strategica in termini pluriennali).

Documenti di riferimento per la predisposizione della misurazione delle performance:

- Piano Generale di sviluppo;
- Linee programmatiche di mandato;
- Relazione Previsionale e Programmatica;
- Bilancio triennale per programmi e progetti evidenziando quelli di miglioramento e di sviluppo;
- Programma triennale Opere Pubbliche.

**2) PROGRAMMAZIONE ANNUALE DELL'AMMINISTRAZIONE:** vengono definiti gli obiettivi strategici ed operativi annuali, le risorse, gli indicatori per la misurazione e la valutazione della performance dell'Amministrazione (azione strategica e di customer satisfaction in termini annuali), gli obiettivi assegnati al personale di Posizione Organizzativa (P.O) ed i relativi indicatori, i valori attesi di attività e di risultato.

Documenti di riferimento per la predisposizione della misurazione delle performance:

- Bilancio di previsione annuale;
- PEG e Piano degli Obiettivi/ PRO , così strutturati:
  - **obiettivi di sviluppo e/o di miglioramento** finalizzati all'attuazione del programma di mandato o all'attivazione di un nuovo servizio;
  - **insieme programmato di attività e servizi** *attraverso i quali l'amministrazione esplica la propria azione,* finalizzati ad assicurare le performance gestionali dell'amministrazione relativamente ad attività consolidate nelle funzioni dei diversi settori;
- Elenco annuale LLPP.

**3) MONITORAGGIO E MISURAZIONE DELLA PERFORMANCE ORGANIZZATIVA ED INDIVIDUALE:** vengono monitorati e misurati i livelli di performance effettivamente conseguiti in relazione ai livelli di performance attesi.

Riferimenti per la predisposizione della misurazione delle performance:

- Reports di monitoraggio, così strutturati:
  - stato di avanzamento degli obiettivi (entro il 30/06 e/o il 30/09);
  - stato di avanzamento delle attività strutturali e dei servizi (entro il 30/06 e/o il 30/09) mediante indicatori di performance.
- Reports di risultato, così strutturati:
  - grado di raggiungimento degli obiettivi (conseguiti a tutto il 31/12....);
  - realizzazione delle attività strutturali e dei servizi (conseguiti a tutto il 31/12....) mediante indicatori di performance.
- Eventuali indagini di customer satisfaction (da impostare rispetto alle aspettative dei cittadini e da misurare anche attraverso comparazioni di benchmarking).

**4) VALUTAZIONE E VALORIZZAZIONE DEL MERITO:** vengono effettuate le valutazioni individuali del personale apicale e non apicale.

- Metodologia di valutazione: schemi basati su indicatori/standard qualitativi e quantitativi con pesi attribuiti a preventivo e da misurare a consuntivo rispetto ad obiettivi assegnati;
- Risultati di valutazione: percentuale di conseguimento nel rapporto percentuale tra obiettivi assegnati e conseguiti moltiplicati per i pesi assegnati = target/score finale complessivo attribuito.

- Criteri di distribuzione dei punteggi e delle risorse: punteggi conseguiti distribuibili per fasce di merito.

**5) RENDICONTAZIONE DEI RISULTATI:** vengono evidenziati i risultati organizzativi e individuali raggiunti, validati dall'Organismo di Valutazione, e costituisce documento essenziale per il perfezionamento del sistema di valutazione.

Documenti di riferimento per la misurazione delle performance:

- Controllo di gestione;
- Ogni altro modello di raffronto che l'Amministrazione intenda utilizzare;
- Relazione dell'Amministrazione e Rendiconto

## **PARTE II^ : MANUALE OPERATIVO**

### **SISTEMA DI MISURAZIONE E VALUTAZIONE DELLA PERFORMANCE**

Nell'ambito della vigente normativa e degli indirizzi emanati dalla Commissione per la Valutazione, la Trasparenza e l'Integrità delle amministrazioni pubbliche, si intendono valorizzare i principi esistenti nel vigente Sistema di misurazione e valutazione della performance dell'Ente in quanto parzialmente rispondenti alle esigenze di rappresentazione della stessa e, nel contempo, procedere ad un'integrazione ed adeguamento dei metodi e degli strumenti esistenti.

La predisposizione del Sistema è demandata all'Organismo di Valutazione; l'adozione spetta, invece, ai sensi degli artt. 48 e 89 del D.Lgs. 267/2000 alla Giunta Comunale.

Il Sistema, depositato agli atti del Comune, nel rispetto del principio di trasparenza, è pubblicato in estratto di sintesi.

Le graduazioni previste dall'art. 19 del D.lgs 150/2009 risultano così articolate:

- 25% fascia alta;
- 50% fascia intermedia;
- 25% fascia bassa.

Il collocamento del personale nelle fasce è da intendersi sempre proporzionale alle percentuali di performance conseguite e cioè da 0 a 59 punti fascia bassa = 0; da 60 ad 79 punti fascia intermedia e da 80 a 100 fascia alta con distribuzione proporzionale delle risorse disponibili sul fondo in rapporto ai punteggi conseguiti.

La norma generale proporrebbe in ordine all'attribuzione del premio incentivante la produttività la distribuzione totale delle risorse disponibili risultanti dal fondo per ciascuna fascia di merito, al 50% (intermedia) +50% (alta), ma la presente nota operativa è sempre impostata sulla distribuzione proporzionale sulla base delle performance conseguite quali risultano dalle schede di valutazione (metodo tradizionale da ritenersi maggiormente perequato e quindi valido).

La Giunta comunale può, in sede di approvazione del P.E.G., fatto salvo il principio della gradualità, articolare le percentuali delle performance in modo differenziato.

Le stesse disponibilità del fondo per la produttività destinato al trattamento accessorio possono essere pertanto distribuite con percentuali diverse da quelle sopra indicate, rapportate ai livelli di performance attesi e/o a fasce diverse quali, ad esempio, al 45% "eccellente" il 40%, al 25% "buono" il 30%, al 20% "adeguato" il 20%, al 10% "migliorabile" il 10%, al restante "inadeguato" lo 0,00%.

### **PROCESSO: FASI, TEMPI, MODALITÀ, SOGGETTI RESPONSABILI**

La valutazione della performance del Segretario comunale, del personale incaricato di P.O. e personale inquadrato in fascia D- C- B avviene mediante la compilazione della "*Scheda standard di valutazione della performance*" del medesimo personale, a consuntivo, seguendo le fasi ed i tempi indicati.

Di regola, entro il 30 giugno e/o il 30 settembre i responsabili di P.O. sono tenuti a comunicare al personale interessato le eventuali criticità o gli scostamenti negativi rilevati, gli stessi responsabili, a consuntivo, sulla base dei risultati organizzativi ed individuali raggiunti, compilano la "*Scheda standard di valutazione della performance individuale del personale inquadrato in fascia D - C- B*", comprese le eventuali indicazioni per il miglioramento della prestazione, inoltrando quindi il prospetto riepilogativo di tutto il personale inquadrato in fascia D - C- B al Servizio Personale.

Entro tale termine si intende pertanto che i responsabili di P.O. abbiano positivamente concluso la procedura di comunicazione dei risultati agli interessati, ivi compreso l'eventuale contraddittorio.

La graduatoria delle valutazioni individuali del personale non apicale è trasmessa per eventuali osservazioni all'Organismo/Nucleo di valutazione ed all'Amministrazione per la successiva corresponsione delle indennità di risultato a cura dell'Ufficio competente.

## **MODALITÀ GENERALI DI RACCORDO E INTEGRAZIONE CON I SISTEMI DI CONTROLLO ESISTENTI**

L' Organismo di Valutazione ha il compito di:

- predisporre ed aggiornare il sistema di misurazione e valutazione della performance dell'Ente, adottato dalla Giunta Comunale con proprio provvedimento;
- garantire la correttezza dei processi di misurazione e valutazione nonché dell'utilizzo dei premi previsti dalle norme di legge, di regolamento e contrattuali;
- sottoporre al Sindaco la proposta di valutazione annuale del Segretario Comunale.
- validare i risultati organizzativi e individuali raggiunti (Rendicontazione ),

Sulla base delle valutazioni attribuite secondo la presente metodologia compila una graduatoria delle valutazioni individuali del personale incaricato di P.O. mentre le valutazioni del restante personale (P.I.) sono di competenza delle predette posizioni organizzative sulla base degli indicatori e delle schede proposte dal l'Organismo di valutazione e delle decisioni finali dell'Amministrazione, come anche successivamente specificato.

L'Organismo di Valutazione si avvale, per l'esercizio dei predetti compiti, delle risultanze del Servizio segreteria - personale e ragioneria , in qualità di struttura tecnica interna all'Ente.

## **DESCRIZIONE DEL SISTEMA**

### **CRITERI PER LA DIFFERENZIAZIONE DELLE VALUTAZIONI**

L'Organismo/Nucleo di Valutazione, sulla base delle valutazioni attribuite secondo la presente metodologia, compila una graduatoria delle valutazioni individuali del personale incaricato di P.O. e del personale non apicale. Predisporre, inoltre, uno schema di valutazione della performance dell'Amministrazione quale risultato complessivo della sua gestione rispetto ai Programmi ed obiettivi macro risultanti dalla Relazione Previsionale e Programmatica a preventivo e consuntivo.

## **RETRIBUZIONE DI RISULTATO E VALUTAZIONE DEL SEGRETARIO COMUNALE**

Al Segretario comunale è attribuito un compenso annuale, denominato retribuzione di risultato, correlato al conseguimento degli obiettivi che gli vengono assegnati ed in considerazione del complesso degli incarichi aggiuntivi che gli sono stati attribuiti.

Il Segretario sottopone all'Organismo/Nucleo di Valutazione, a consuntivo, i risultati organizzativi ed individuali raggiunti rispetto anche ai singoli obiettivi programmati ed alle risorse, unitamente ai dati relativi alla valutazione dei collaboratori.

L'Organismo/Nucleo di Valutazione effettua la validazione dei dati ricevuti e propone al Sindaco la valutazione annuale mediante la compilazione della "Scheda standard di valutazione di performance del Segretario comunale".

La valutazione del Segretario comunale in conformità alle disposizioni del D.Lgs.27.10.2009 n.150 è comunque attribuita al Sindaco. In caso di convenzione di segreteria la valutazione è assegnata – di regola - al Sindaco del Comune capo convenzione, anche sulla base degli elementi di valutazione forniti dal/dai Comuni convenzionati.

La retribuzione di risultato del Segretario comunale, prevista dall'art. 42 del CCNL dei Segretari Comunali per il quadriennio normativo 2002/2005, dà diritto ad un compenso annuale, in relazione al conseguimento degli obiettivi assegnati nella misura massima del 10% del monte salari maturato dal Segretario comunale nell'anno di riferimento, nel rispetto delle risorse disponibili e della capacità di spesa.

I criteri per la distribuzione dell'indennità di risultato sono i seguenti:

Da punti 0 a punti 59 assegnati e confermati: la valutazione è negativa e non compete l'indennità di risultato.

Da punti 60 a punti 100: la valutazione è positiva, compete l'indennità di risultato e il compenso viene graduato in base al punteggio conseguito.



**SCHEDA DI VALUTAZIONE DELLA PERFORMANCE DEL  
SEGRETARIO COMUNALE**

**COGNOME E NOME** \_\_\_\_\_ **Anno 2024**

<b>INDICATORI DI VALUTAZIONE</b>	<b>PESI % (da valutare)</b>	<b>x Performance % realizzata</b>	<b>PUNTEGGIO ATTRIBUITO</b>
1. Performance organizzative	40		
2. Grado di raggiungimento degli obiettivi ( da rapportarsi al PEG/PDO )	30		
3. Competenze manageriali e professionali dimostrate	30		
<b>Totale</b>	<b>100</b>		

Eventuali indicazioni per il miglioramento delle prestazioni a cura del Sindaco

-----  
-----  
-----

Eventuali osservazioni del valutato

-----  
-----  
-----

Data, li \_\_\_\_\_

**Il Valutato**

**Il Valutatore**

## **CRITERI GENERALI DI VALUTAZIONE DELLA PERFORMANCE DEGLI INCARICATI DI POSIZIONI ORGANIZZATIVE (P.O.)**

Le performance degli incaricati di P.O. sono relative all'ambito organizzativo di appartenenza, riferite ai più significativi aspetti qualitativi e quantitativi dell'attività e dei servizi istituzionali, comunque necessariamente correlati ad indicatori monitorabili e verificabili, così come individuati nel PEG/PDO.

Si intendono obiettivi particolarmente rilevanti o strategici per l'Ente quelli correlati a specifici indicatori qualitativi e quantitativi relativi al raggiungimento dei risultati attesi da attività/progetti.

Le competenze manageriali e professionali concernono l'orientamento al cittadino e al cliente interno, la puntualità e precisione della prestazione, la flessibilità delle mansioni, il livello della collaborazione a favore dei risultati complessivi dell'Ente, la prestazione propositiva e orientata al miglioramento continuo (considerato anche l'ambito dell'innovazione operativa, tecnologica, della comunicazione, procedimentale), il superamento degli schemi e prassi consolidati, l'elaborazione di nuovi percorsi e la valorizzazione degli aspetti positivi del cambiamento, la capacità di autonoma soluzione ai problemi e l'aggiornamento professionale.

### **PROCESSO: FASI, TEMPI, MODALITÀ, SOGGETTI RESPONSABILI**

La valutazione della performance degli incaricati di Posizione Organizzativa avviene mediante la determinazione della pesatura a preventivo degli obiettivi assegnati da parte dell'Amministrazione in base alla proposta dell'OIV. L'esame degli indicatori di performance organizzativa e la compilazione a consuntivo della "Scheda standard di valutazione della performance degli incaricati di P.O." avviene seguendo le fasi ed i tempi sotto indicati.

1. Gli obiettivi sono definiti d'intesa tra il Sindaco, Segretario Comunale e gli incaricati di P.O. sulla base dei programmi/progetti del bilancio di ciascun esercizio di competenza; gli indicatori vengono determinati con il Segretario Comunale e l'Organismo di Valutazione.

Quindi le schede, così concordate, assumono carattere definitivo.

Le stesse costituiscono orientamento e supporto per il valutatore. Gli eventuali scostamenti potranno essere rettificati sulla base di idonee motivazioni desunte dalle relazioni dei responsabili operativi, vagliate dall'O.I.V. e recepite dalla Giunta comunale.

2. Di regola, entro il 30 giugno e/o il 30 settembre il Segretario responsabile è tenuto ad incontrare gli incaricati di P.O. per esprimere, con la collaborazione dell'OIV, le prime considerazioni sul livello di performance degli stessi, dando comunicazione agli interessati delle eventuali criticità o scostamenti negativi rilevati.

3. Il Segretario Comunale convoca l'Organismo di Valutazione per la compilazione della graduatoria delle valutazioni individuali del personale incaricato di P.O. sulla base delle relazioni rilasciate dai medesimi, dalle quali si evidenziano le performance conseguite rispetto agli indicatori e gli eventuali scostamenti rilevati con le relative motivazioni, anche al fine di apportare eventuali correttivi percentuali di incidenza degli score finali.

5- La graduatoria delle valutazioni individuali del personale incaricato di P.O. è trasmessa a cura dell'Organismo di Valutazione al Segretario Comunale e da questi all'Amministrazione per le valutazioni finali.

Da quanto sopra la ripartizione e l'utilizzo delle risorse disponibili da destinare al personale incaricato di P.O. vengono misurati a rendiconto sulla base del "Piano della Performance" dell'Amministrazione e ripartiti nel rispetto delle disponibilità del Fondo e delle performance misurate con i parametri e gli indicatori/pesi sopra indicati.

# **COMUNE DI POLONGHERA**

(Provincia di Cuneo)

## **“SCHEDA VALUTAZIONE PERMANENTE DELLE POSIZIONI ORGANIZZATIVE P.O.”**

(SCHEDA 1)

(REGOLAMENTO DEGLI UFFICI E DEI SERVIZI E D.L. 150/2009)

**SERVIZIO/I:**

\_\_\_\_\_

**Responsabile posizione organizzativa**

\_\_\_\_\_

**Dipendenti nell'ambito della posizione organizzativa**

\_\_\_\_\_

\_\_\_\_\_

**PERFORMANCE ORGANIZZATIVA DEL SERVIZIO**

<b>Numero dipendenti</b>

**Eventuali proposte organizzative di miglioramento**

\_\_\_\_\_

\_\_\_\_\_

**PERFORMANCE INDIVIDUALE P.O.**

(Regolamento di Organizzazione degli Uffici e dei Servizi)

**Indicatori generali di misurazione delle performance**

- A) Ambito organizzativo di diretta responsabilità (vedere indicatori sotto indicati);
- B) Livello di raggiungimento di specifici obiettivi individuali ((da Peg./Budget operativo: valutabili anche con indicatori extra-contabili);
- C) Qualità del contributo assicurato alla performance generale dell'Ente (vedere indicatori sotto indicati);
- D) Soddifacimento dell'interesse del destinatario dei servizi e degli interventi;
- E) Capacità propositiva e di Iniziativa (vedere indicatori sotto indicati);
- F) Capacità di valutazione del personale della propria area di responsabilità (vedere indicatori sotto indicati)

## Anno 2024

**Punteggi assegnabili agli indicatori generali di valutazione sotto specificati i cui pesi moltiplicati per le % di performance realizzate nell'allegato schema di report determina il punteggio finale conseguito.**

I n d i c a t o r i		Pesi	x % complessiva realizzazioni (°)	= Punti conseguiti
<b>A</b>	<b>Ambito organizzativo di diretta responsabilità:</b> 1- capacità di programmare il lavoro 2 - capacità tecnica e professionale 3 - capacità di coordinamento	10 5 5		
<b>B</b>	<b>Livello di raggiungimento di specifici obiettivi:</b> 1-individuali(da Peg/budget: complessità della gestione del servizio, rispetto dei tempi, indicatori e conseguimento obiettivi)	30		
<b>C</b>	<b>Qualità del contributo assicurato alla performance generale dell'Ente:</b> 1-capacità relazionali con l'Amministrazione comunale per l'attuazione di programmi e progetti	10		
<b>D</b>	<b>Soddisfaccimento dell'interesse del destinatario dei servizi e degli interventi:</b> 1 - capacità relazionali con l'utenza e la cittadinanza 2 - capacità propositiva e di iniziativa	10 10		
<b>E</b>	<b>Capacità propositiva e di iniziativa:</b> 1 -capacità di risolvere problemi e semplificare le procedure amministrative	10		
<b>F</b>	<b>Capacità di valutazione:</b> 1 -del personale della propria area di responsabilità 2 - adattamento alle situazioni critiche 3 - capacità di autovalutazione	4 4 2		
	<b>Totale</b>	100		

(°) Gli obiettivi con l'indicazione degli standard con i quali si determinane le percentuali delle realizzazioni conseguite, da moltiplicare per i pesi sopra specificati (che potranno anche essere modificati di anno in anno dall'Amministrazione) sono desunti dal PEG/PDO/PRO.

## Criteria di distribuzione dei punteggi e delle risorse

Da punti 0 a punti 59 assegnati e confermati: la valutazione è negativa e non compete l'indennità di risultato.

Da punti 60 a punti 100 proposti dall' Organismo di valutazione alla Giunta: la valutazione è positiva, ma la distribuzione dal 10 al 25% dell'indennità di risultato è da assegnare sulla base delle seguenti gradualità (art. 10 CCNL 21.01.2004 e s.m.i.):

- **10%** = da 60 a 69 punti: viene assegnato il minimo pari al 10% della P.O. in godimento;
- **15%** = da 70 a 79 punti: viene assegnato un importo pari al 15% della P.O. in godimento;
- **20%** = punti da 79 a 89: viene assegnato un importo pari al 20% della P.O. in godimento oppure, in alternativa, viene eventualmente valutata l'applicazione di uno degli strumenti premianti previsti dalla normativa;
- **25%** = da 90 a 100 punti viene assegnato il massimo pari al 25% della P.O. in godimento.

Valutato	(Anno 2024) Punteggio finale	(Anno 2024) % da liquidare

Eventuali indicazioni per il miglioramento delle prestazioni a cura dell'Organismo di valutazione

-----  
-----  
-----

Eventuali osservazioni del valutato

Data.....

**Il Valutato**

**Il Valutatore**

# **COMUNE DI POLONGHERA**

(Provincia di Cuneo)

## **SCHEDA DI VALUTAZIONE PERMANENTE DELLE POSIZIONI INDIVIDUALI (P.I.) AI FINI DELL'ASSEGNAZIONE SIA DELLE PROGRESSIONI ECONOMICHE SIA DEL FONDO PRODUTTIVITÀ DEI SERVIZI**

**(PERSONALE INQUADRATO NELLE EX FASCE D- C- B)  
(REGOLAMENTO DEGLI UFFICI E DEI SERVIZI E DEL D.L. 150/2009)**

**(SCHEDA 2)**

**SERVIZIO/I:** \_\_\_\_\_

**Responsabile posizione organizzativa** \_\_\_\_\_

**Dipendente Valutato**

### **Indicatori generali di misurazione delle performance (Regolamento Uffici e servizi)**

- A) Raggiungimento di specifici obiettivi di gruppo o individuali (da Peg./Budget operativo);
- B) Contributo fornito alla performance dell'area o del gruppo di lavoro in cui svolge l'attività lavorativa;
- C) Disponibilità di collaborazione fornite a livello di gruppi di lavoro nella condivisione delle attività d'ufficio;
- D) Capacità di relazione con l'utenza;

## Anno 2024

**Punteggi assegnabili agli indicatori generali di valutazione sotto specificati i cui pesi moltiplicati per le % di performance realizzate nell'allegato schema di report determina il punteggio finale conseguito.**

	<b>I n d i c a t o r i</b>	<b>Pesi</b>	<b>x</b> <b>% complessiva</b> <b>Realizzazioni (°)</b>	<b>=</b> <b>Punti conseguiti</b>
<b>A</b>	Raggiungimento di specifici obiettivi di gruppo o individuali (da Peg./Budget operativo): 1-capacità di programmare il lavoro 2 -capacità tecnica e professionale  3-capacità di individuare e risolvere problematiche	15 10 15		
<b>B</b>	Contributo fornito alla performance dell'area o del gruppo di lavoro in cui svolge l'attività lavorativa 1- capacità propositiva e di iniziativa 2-capacità di individuare criticità o disservizi e di proporre soluzioni alternative di semplificazione delle procedure amministrative	10 15		
<b>C</b>	Disponibilità di collaborazione fornite a livello di gruppi di lavoro nella condivisione delle attività d'ufficio: 1 - capacità relazionali con i colleghi e di partecipazione alle soluzioni delle problematiche di lavoro sia generali sia relative ai budget assegnati	10		
<b>D</b>	Capacità di relazione con l'utenza:  1-capacità relazionali con l'utenza e la cittadinanza 2-soddisfazione dell'utenza rispetto ai servizi disimpegnati(trend dei reclami ricevuti)	10 15		
	<b>Totale</b>	<b>100</b>		

(°) Gli obiettivi con l'indicazione degli standard con i quali si determinane le percentuali delle realizzazioni conseguite, da moltiplicare per i pesi sopra specificati (che potranno anche essere modificati di anno in anno dall'Amministrazione) sono quelli desunti dal PEG/PDO/PRO. Le valutazioni sono di competenza dei responsabili delle posizioni organizzative con la collaborazione dell'Organismo di valutazione.



## Criteria di distribuzione dei punteggi e delle risorse

**Da punti 0 a punti 59** assegnati e confermati: la valutazione negativa comporta l'impossibilità di usufruire dei benefici in oggetto.

**Da punti 60 a punti 100** la valutazione è positiva, e dà diritto alla corresponsione delle risorse disponibili da distribuire secondo i seguenti criteri:

- **da 60 a 90 punti**: l'assegnazione dei benefici in oggetto avviene con ripartizione matematica (ad esempio al dipendente a cui viene data una valutazione pari a 75 viene riconosciuta un beneficio pari al 75%)
- **oltre a 90 punti** : il beneficio in oggetto viene riconosciuto in misura piena (100%)

**N.B.:** la presente scheda di valutazione permanente, applicabile ad ogni posizione individuale (P.I.), costituisce una proposta dell'Organismo di valutazione che l'Amministrazione comunale potrà adottare o variare/modificare/adattare a seconda delle proprie esigenze organizzative, distributive delle risorse e relative coperture finanziarie ed obiettivi annuali sia in ordine ai pesi e sia ai punteggi assegnabili.

L'OIV propone un'esemplificazione di indicatori a verificare e programmare da parte dell'Amministrazione e dei singoli responsabili di servizi e di procedimento, con l'ausilio dell'Organismo stesso, sulla base degli obiettivi di PEG e PDO/PRO ai quali assegnare degli standard di risultato misurabili in valori percentuali. Le percentuali conseguite moltiplicate per i pesi degli indicatori di performance della presente scheda principale determineranno il punteggio finale conseguito da ciascuna P.I. ai fini dell'assegnazione delle risorse disponibili.

**La ripartizione e l'utilizzo delle risorse disponibili da destinare al personale vengono misurati a rendiconto sulla base del "Piano della Performance" dell'Amministrazione e ripartiti nel rispetto delle disponibilità del Fondo e qualitative di performance misurate sulla base dei parametri e degli indicatori/pesi sopra indicati**

Valutato	(Anno 2024) Punteggio finale	(Anno 2024) % da liquidare
_____		

Osservazioni del dipendente :

-----  
-----

Osservazioni del Resp. del Servizio :

-----  
-----

Data, lì.....

**Il Valutato**

**Il Resp. del Servizio**

## **PERFORMANCE DELL'AMMINISTRAZIONE**

**Il controllo strategico dell'azione dell'Amministrazione risulta dall'allegata scheda di performance delle previsioni di bilancio le quali, utilizzando possibilmente un programma automatizzato, dovrebbero essere articolate per programmi e progetti e dovrebbero misurare le performance dei responsabili delle P.O. quali sommatorie dei budget assegnati agli stessi. Gli scostamenti positivi o negativi dei Programmi e Progetti della Relazione Previsionale e Programmatica rispetto alle risultanze consuntive verranno poi analizzati e motivati nella Relazione al Rendiconto dell'esercizio di competenza ai sensi degli art.li 151, comma 6°, e 231 del TUEL 267/2000.**

### **NOTA FINALE**

#### **PROCEDURE DI CONCILIAZIONE AI FINI DELLA VERIFICA DELLA CORRETTEZZA VALUTATIVA**

Per il personale incaricato di P.O. e di qualifica non apicale, il valutato entro 10 gg. dall'avvenuta comunicazione della valutazione può presentare all'Organismo di valutazione eventuali controdeduzioni in merito alla corretta applicazione della procedura relativa alla valutazione stessa. L'Organismo, dopo averne esaminato i contenuti e/o aver convocato l'interessato ove si renda necessario od utile, esprime un proprio parere e lo trasmette all'Amministrazione, per le P.O., ed ai responsabili di posizioni organizzative, per il personale non apicale, per le valutazioni finali di risultato e per la definizione delle relative spettanze.

**ALLEGATI :** Schede obiettivi 2024 per ogni singola area

# COMUNE DI POLONGHERA

AREA AMMINISTRATIVA - UFFICIO SEGRETARIO COMUNALE - ANAGRAFE-STATO CIVILE-ELETTORALE

ANNO 2024

Obiettivi di risultato	Modalità di rilevazione dati	Peso attribuito al compito/obiettivo	Verifica intermedia	Verifica finale
Collaborazione ed assistenza giuridico amministrativa - art. 97 comma 2 del T.U.EE.LL. partecipazione attiva nella veste consultiva e propositiva, nelle materie proprie del segretario rispettando le priorità fissate dall' amministrazione.	Consigli, Giunte, Commissioni, Assemblee, predisposizione atti e appalti, aggiornamento giuridico a favore del personale dell'Ente	10		
Partecipazione con funzioni consultive, referenti e di assistenza alle riunioni di Giunta e di Consiglio art. 97 comma 4 Lettera a) del T.U.EE.LL.	Consigli, Giunte, Commissioni, Assemblee: partecipazione con interpretazione statuto, regolamenti, norme con relativa predisposizione atti e verbalizzazione sedute con redazione atti in tempi celeri.	10		
Funzione di rogito dei contratti dell'Ente art. 97 comma 4 lettera c)	Predisposizione atti di rogito con tutti gli adempimenti connessi	5		
Funzione di coordinamento e sovrintendenza del responsabili di P.O. e dei dipendenti comunali	Competenza a coordinare, aiutare e supportare i responsabili per omogeneizzare l'efficacia degli Uffici dei Servizi coordinando le attività affidate anche ai dipendenti comunali.	20		
Adempimenti in merito al rafforzamento dei controlli in materia di enti locali (Legge n. 213/2012)	Dare attuazione agli adempimenti previsti nello stesso.	10		
Adempimenti in merito alle disposizioni circa la prevenzione e repressione dell' illegalità nella Pubblica Amministrazione (Legge n. 190/2012) e del Programma della trasparenza e integrità	Formazione del personale chiamato ad operare nei settori particolarmente esposti alla corruzione. Verificare l' attuazione del Piano e del Programma.	15		
Nucleo di Valutazione a seguito incarico decreto Sindaco	Attivare tutte le iniziative che si rendono necessarie per il buon funzionamento e la gestione del personale.	30		
<i>Totale obiettivi di risultato</i>		100		
<b>Totale</b>		<b>100</b>		

## COMUNE DI POLONGHERA

**CENTRO DI RESPONSABILITA': AREA AMMINISTRATIVA/DEMOGRAFICA - ANNO 2024 - OBIETTIVI**

Tipologia dell'obiettivo	Titolo obiettivo	Descrizione obiettivo	Target (risultato finale che si vuole conseguire)	Peso attribuito all'obiettivo	Risorse umane appartenenti all'area coinvolte: contributor	Altri uffici o altri Enti coinvolti	Descrizione Indicatore	Valore atteso	Valore raggiunto	costament	Sistema di decurtazione	Decurtazione attuata
<b>Obiettivo annuale trasversale</b>	Attuazione della sezione Trasparenza, informatizzazione procedure e coordinamento con gli altri Uffici, obblighi di pubblicazione e rapporti con DPO.	Dare attuazione al Programma approvato dall' Ente adempiendo agli obblighi di pubblicazione di propria competenza. Aggiornamento modulistic e gestione dei rapporti con il DPO.	Seguire iter	20	personale dell'area	Altri Uffici dell'Ente	Dare attuazione al Programma approvato dall' Ente adempiendo agli obblighi di pubblicazione di propria competenza. Aggiornamento modulistic e gestione dei rapporti con il DPO.	Scad. 31.12.2024			Decurtazione totale del punteggio nel caso in cui non sia raggiunto il risultato atteso.	
<b>Obiettivo annuale trasversale</b>	Attuazione art. 4-bis D.L. 13/2023 convertito con modificazioni dalla L. 41/2023	Rispetto dei tempi medi di pagamento e del tempo medio di ritardo	Tempo medio di pagamento (massimo 30 giorni) e del tempo medio di ritardo annuale	30	personale dell'area	Altri Uffici dell'Ente - Aree di responsabilità con attribuzione di risorse	responsabilità di area: liquidazione fatture entro termine massimo di 25 giorni data fattura. Area finanziaria: emissione mandato entro 5 giorni dall'atto di liquidazione	Scad. 31.12.2024			Decurtazione totale del punteggio nel caso in cui non sia raggiunto il risultato atteso.	
<b>Obiettivo annuale operativo</b>	Contratti Nuovi Loculi Cimiteriali	Predisposizione atti di contratto loculi cimiteriali, contatto e firma degli intestatari	Seguire iter	20	personale dell'area	nessuno	ricezione istanze - rapporti con amministrazione e professionisti - gestione iter procedurale	Scad. 31.12.2024			Decurtazione totale del punteggio nel caso di mancato raggiungimento dell' obiettivo.	
<b>Obiettivo annuale operativo</b>	Liste elettorali	Dematerializzazione liste	Seguire iter	30	personale dell'area	nessuno	riorganizzazione inerna uffici P.T e spostamento Archivi	Scad. 31.12.2024			Decurtazione totale del punteggio nel caso di mancato raggiungimento dell' obiettivo.	

COMUNE DI POLONGHERA

CENTRO DI RESPONSABILITA': AREA AMMINISTRATIVA/SEGRETERIA/VIGILANZA - ANNO 2024 - OBIETTIVI

Tipologia dell'obiettivo	Titolo obiettivo	Descrizione obiettivo	Target (risultato finale che si vuole conseguire)	Peso attribuito all'obiettivo	Risorse umane appartenenti all'area coinvolte: contributor	Altri uffici o altri Enti coinvolti	Descrizione Indicatore	Valore atteso	Valore raggiunto	costament	Sistema di decurtazione	Decurtazione attuata
<b>Obiettivo annuale trasversale</b>	Attuazione della sezione Trasparenza, infomatizzazione procedure e coordinamento con gli altri Uffici, obblighi di pubblicazione e rapporti con DPO.	Dare attuazione al Programma approvato dall' Ente adempiendo agli obblighi di pubblicazione di propria competenza. Aggiornamento modultic e gestione dei rapporti con il DPO.	Seguire iter	20	personale dell'area	Altri Uffici dell'Ente	Dare attuazione al Programma approvato dall' Ente adempiendo agli obblighi di pubblicazione di propria competenza. Aggiornamento modultic e gestione dei rapporti con il DPO.	Scad. 31.12.2024			Decurtazione totale del punteggio nel caso in cui non sia raggiunto il risultato atteso.	
<b>Obiettivo annuale trasversale</b>	Attuazione art. 4-bis D.L. 13/2023 convertito con modificazioni dalla L. 41/2023	Rispetto dei tempi medi di pagamento e del tempo medio di ritardo	Tempo medio di pagamento (massimo 30 giorni) e del tempo medio di ritardo annuale	30	personale dell'area	Altri Uffici dell'Ente - Aree di responsabilità con attribuzione di risorse	responsabilità di area: liquidazione fatture entro termine massimo di 25 giorni data fattura. Area finanziaria: emissione mandato entro 5 giorni dall'atto di liquidazione	Scad. 31.12.2024			Decurtazione totale del punteggio nel caso in cui non sia raggiunto il risultato atteso.	
<b>Obiettivo annuale operativo</b>	Riorganizzazione ufficio Segreteria	Coordinazione di orari ed adempimenti con gli altri uffici	Seguire iter	20	personale dell'area	nessuno	ricezione istanze - rapporti con amministrazione e professionisti - gestione iter procedurale	Scad. 31.12.2024			Decurtazione totale del punteggio nel caso di mancato raggiungimento dell' obiettivo.	
<b>Obiettivo annuale operativo</b>	Adempimenti Post elettorali	Decreti di nomina nuove cariche, aggiornamento contratti e convenzioni	Seguire iter	10	personale dell'area	nessuno	predisposizione atti	Scad. 31.12.2024			Decurtazione totale del punteggio nel caso di mancato raggiungimento dell' obiettivo.	
<b>Obiettivo annuale operativo</b>	Manutenzione impianti Energia / Semaforici/ Riscaldamento di del Comune in collaboraazione con Ufficio Tecnico	Contatto con ditte di assistensa e primo intervento in caso di necessità	Seguire iter	20	personale dell'area	nessuno	contatti con ditte di assistenza e gestione emeergeze con interventi diretti	Scad. 31.12.2024			Decurtazione totale del punteggio nel caso di mancato raggiungimento dell' obiettivo.	

**COMUNE DI POLONGHERA**

**CENTRO DI RESPONSABILITA': AREA FINANZIARIA - ANNO 2024 - OBIETTIVI**

Tipologia dell'obiettivo	Titolo obiettivo	Descrizione obiettivo	Target (risultato finale che si vuole conseguire)	Peso attribuito all'obiettivo	Risorse umane appartenenti all'area coinvolte: contributor	Altri uffici o altri Enti coinvolti	Descrizione Indicatore	Valore atteso	Valore raggiunto	costament	Sistema di decurtazione	Decurtazione attuata
<b>Obiettivo annuale trasversale</b>	Attuazione della sezione Trasparenza, informatizzazione procedure e coordinamento con gli altri Uffici, obblighi di pubblicazione e rapporti con DPO.	Dare attuazione al Programma approvato dall' Ente adempiendo agli obblighi di pubblicazione di propria competenza. Aggiornamento modultic e gestione dei rapporti con il DPO.	Seguire iter	20	personale dell'area	Altri Uffici dell'Ente	Dare attuazione al Programma approvato dall' Ente adempiendo agli obblighi di pubblicazione di propria competenza. Aggiornamento modultic e gestione dei rapporti con il DPO.	Scad. 31.12.2024				Decurtazione totale del punteggio nel caso in cui non sia raggiunto il risultato atteso.
<b>Obiettivo annuale trasversale</b>	Attuazione art. 4-bis D.L. 13/2023 convertito con modificazioni dalla L. 41/2023	Rispetto dei tempi medi di pagamento e del tempo medio di ritardo	Tempo medio di pagamento (massimo 30 giorni) e del tempo medio di ritardo annuale	30	personale dell'area	Altri Uffici dell'Ente - Aree di responsabilità con attribuzione di risorse	Responsabili di area: liquidazione fatture entro termine massimo di 25 giorni data fattura. Area finanziaria: emissione mandato entro 5 giorni dall'atto di liquidazione	Scad. 31.12.2024				Decurtazione totale del punteggio nel caso in cui non sia raggiunto il risultato atteso.
<b>Obiettivo annuale operativo</b>	Relazione fine mandato	Predisposizione documentazione ed allegati	Attuazione del Programma	30	personale dell'area	nessuno	Predisposizione documentazione	Scad. 31.12.2024				Decurtazione totale del punteggio nel caso di mancato raggiungimento dell' obiettivo.
<b>Obiettivo annuale operativo</b>	Questionari SOSE	Compilazione questionari con reperimento dati	Seguire iter	20	personale dell'area	nessuno	Reperimento dati per compilazione questionari	Scad. 31.12.2024				Decurtazione totale del punteggio nel caso di mancato raggiungimento dell' obiettivo.

**COMUNE DI POLONGHERA**

**CENTRO DI RESPONSABILITA': AREA TECNICA-SERVIZIO MANUTENTIVO - LL.PP. - ANNO 2024 - OBIETTIVI**

Tipologia dell'obiettivo	Titolo obiettivo	Descrizione obiettivo	Target (risultato finale che si vuole conseguire)	Peso attribuito all'obiettivo	Risorse umane appartenenti all'area coinvolte: contributor	Altri uffici o altri Enti coinvolti	Descrizione Indicatore	Valore atteso	Valore raggiunto	costament	Sistema di decurtazione	Decurtazione attuata
<b>Obiettivo annuale trasversale</b>	Attuazione della sezione Trasparenza, infomatizzazione procedure e coordinamento con gli altri Uffici, obblighi di pubblicazione e rapporti con DPO.	Dare attuazione al Programma approvato dall' Ente adempiendo agli obblighi di pubblicazione di propria competenza. Aggiornamento modulistice e gestione dei rapporti con il DPO.	Seguire iter	20	personale dell'area	Altri Uffici dell'Ente	Dare attuazione al Programma approvato dall' Ente adempiendo agli obblighi di pubblicazione di propria competenza. Aggiornamento modulistice e gestione dei rapporti con il DPO.	Scad. 31.12.2024			Decurtazione totale del punteggio nel caso in cui non sia raggiunto il risultato atteso.	
<b>Obiettivo annuale trasversale</b>	Attuazione art. 4-bis D.L. 13/2023 convertito con modificazioni dalla L. 41/2023	Rispetto dei tempi medi di pagamento e del tempo medio di ritardo	Tempo medio di pagamento (massimo 30 giorni) e del tempo medio di ritardo annuale	30	personale dell'area	Altri Uffici dell'Ente - Aree di responsabilità con attribuzione di risorse	Responsabili di area: liquidazione fatture entro termine massimo di 25 giorni data fattura. Area finanziaria: emissione mandato entro 5 giorni dall'atto di liquidazione	Scad. 31.12.2024			Decurtazione totale del punteggio nel caso in cui non sia raggiunto il risultato atteso.	
<b>Obiettivo annuale operativo</b>	Conclusione caricamento dati interventi PNRR 2020/2023	verifica e caricamento dati interventi PNRR 2020/2023 su piattaforma Regis	Attuazione del Programma	10	personale dell'area	nessuno	Supervisione e conclusione iter	Scad. 31.12.2024			Decurtazione totale del punteggio nel caso di mancato raggiungimento dell' obiettivo.	
<b>Obiettivo annuale operativo</b>	Conclusione ed approvazione interventi lavori pubblici Casa Aughè/Scuola intercomunale	verifica progetti, sal, contabilità e collaudi - rapporti con amministrazione e professionisti - gestione iter procedurale	Attuazione del Programma	20	personale dell'area	nessuno	Supervisione e conclusione iter	Scad. 31.12.2024			Decurtazione totale del punteggio nel caso di mancato raggiungimento dell' obiettivo.	
<b>Obiettivo annuale operativo</b>	Acquisto materiali e strumentazione nuovo magazzino comunale a servizio del cantoniere	acquisto materiali/strumentazione e corsi di formazione	Attuazione del Programma	20	personale dell'area	nessuno	Supervisione e conclusione iter	Scad. 31.12.2024			Decurtazione totale del punteggio nel caso di mancato raggiungimento dell' obiettivo.	

**COMUNE DI POLONGHERA**

**CENTRO DI RESPONSABILITA': AREA TECNICA/ SERVIZIO URBANISTICA ED EDILIZIA PRIVATA -SUAP- ANNO 2024 - OBIETTIVI**

Tipologia dell'obiettivo	Titolo obiettivo	Descrizione obiettivo	Target (risultato finale che si vuole conseguire)	Peso attribuito all'obiettivo	Risorse umane appartenenti all'area coinvolte: contributor	Altri uffici o altri Enti coinvolti	Descrizione Indicatore	Valore atteso	Valore raggiunto	costament	Sistema di decurtazione	Decurtazione attuata
<b>Obiettivo annuale trasversale</b>	Attuazione della sezione Trasparenza, informatizzazione procedure e coordinamento con gli altri Uffici, obblighi di pubblicazione e rapporti con DPO.	Dare attuazione al Programma approvato dall' Ente adempiendo agli obblighi di pubblicazione di propria competenza. Aggiornamento modultic e gestione dei rapporti con il DPO.	Seguire iter	20	personale dell'area	Altri Uffici dell'Ente	Dare attuazione al Programma approvato dall' Ente adempiendo agli obblighi di pubblicazione di propria competenza. Aggiornamento modultic e gestione dei rapporti con il DPO.	Scad. 31.12.2024				Decurtazione totale del punteggio nel caso in cui non sia raggiunto il risultato atteso.
<b>Obiettivo annuale trasversale</b>	Attuazione art. 4-bis D.L. 13/2023 convertito con modificazioni dalla L. 41/2023	Rispetto dei tempi medi di pagamento e del tempo medio di ritardo	Tempo medio di pagamento (massimo 30 giorni) e del tempo medio di ritardo annuale	30	personale dell'area	Altri Uffici dell'Ente - Aree di responsabilità con attribuzione di risorse	Responsabili di area: liquidazione fatture entro termine massimo di 25 giorni data fattura. Area finanziaria: emissione mandato entro 5 giorni dall'atto di liquidazione	Scad. 31.12.2024				Decurtazione totale del punteggio nel caso in cui non sia raggiunto il risultato atteso.
<b>Obiettivo annuale operativo</b>	Commissione Edilizia - Commisisione Locale per il Paesaggio	iter per la nomina da parte dell'Amministrazione Comunale, a seguito delle elezioni amministrative, costituzione delle Commissioni	Seguire iter	20	personale dell'area	nessuno	Supervisione e conclusione iter	Scad. 31.12.2024				Decurtazione totale del punteggio nel caso di mancato raggiungimento dell' obiettivo.
<b>Obiettivo annuale operativo</b>	Variante P.R.G.C.	ricezione istanze - rapporti con amministrazione e professionisti - gestione iter procedurale	Attuazione del Programma	30	personale dell'area	nessuno	Supervisione e conclusione iter	Scad. 31.12.2024				Decurtazione totale del punteggio nel caso di mancato raggiungimento dell' obiettivo.





***COMUNE DI POLONGHERA***

***PIANO AZIONI  
POSITIVE***

**2024 – 2025 - 2026**

*art. 48 D.Lgs. 11 aprile 2006,n.198.*

**APPROVATO CON D.G.C. n. 5 del 24.01.2024**

Le azioni positive sono misure temporanee speciali che, in deroga al principio di uguaglianza formale mirano a rimuovere gli ostacoli alla piena ed effettiva parità di opportunità tra uomini e donne. Sono misure "speciali" - in quanto non generali ma specifiche e ben definite, che intervengono in un determinato contesto per eliminare ogni forma di discriminazione, sia diretta sia indiretta - e "temporanee" in quanto necessarie fintanto che si rileva una disparità di trattamento tra uomini e donne.

Il Decreto Legislativo 11 aprile 2006 n. 198 "codice della pari opportunità tra uomo e donna", a norma dell'art. 6 della Legge del 28 novembre 2005 n. 246 riprende e coordina in un testo unico le disposizioni ed i principi di cui al D.LGS 23 maggio 2000, n. 196 "Disciplina delle attività delle consigliere e dei consiglieri di parità e disposizioni in materia di azioni positive", ed alla Legge 10 aprile 1991, n. 125 "Azioni positive per la realizzazione della parità uomo donna nel lavoro".

Secondo quanto disposto da tale normativa, le azioni positive rappresentano misure preferenziali per porre rimedio agli effetti sfavorevoli indotti dalle discriminazioni, per guardare alla parità attraverso interventi di valorizzazione del lavoro delle donne, per rimediare a svantaggi rompendo la segregazione verticale e orizzontale e per riequilibrare la presenza femminile nei luoghi di vertice.

Inoltre la Direttiva 23 maggio 2007 del Ministero per le Riforme e Innovazioni nella Pubblica Amministrazione con il Ministro per i Diritti e le Pari Opportunità, "Misure per attuare parità e pari opportunità tra uomini e donne nelle amministrazioni pubbliche", richiamando la direttiva del Parlamento e del Consiglio Europeo 2006/54/CE, indica come sia importante il ruolo che le amministrazioni pubbliche ricoprono nello svolgere un ruolo propositivo e propulsivo ai fini della promozione e

dell'attuazione del principio delle pari opportunità e della valorizzazione delle differenze nelle politiche del personale.

In considerazione di quanto sopra esposto il Comune di Polonghera armonizza la propria attività al perseguimento e all'applicazione del diritto di uomini e donne allo stesso trattamento in materia di lavoro.

## **PREMESSA**

La Legge n. 125/1991 "Azioni positive per la realizzazione delle parità uomo-donna nel lavoro", e i decreti legislativi 23.05.2000, n.196 e 30.03.2001, n. 165 prevedono che le Amministrazioni pubbliche predispongano un Piano di Azioni Positive.

L'analisi dell'attuale situazione del personale dipendente in servizio a tempo indeterminato al 31 dicembre 2023, presenta il seguente quadro di raffronto tra la situazione di uomini e donne:

DIPENDENTI TOT.	<b>5</b>
DONNE N.	<b>2</b>
UOMINI N.	<b>3</b>

## OBIETTIVI DEL PIANO

Gli obiettivi che il Piano prevede sono i seguenti :

- condizioni di parità e pari opportunità per tutto il personale dell'ente;
- uguaglianza sostanziale tra uomini e donne per quanti riguarda le opportunità di lavoro e di sviluppo professionale;
- valorizzazione delle caratteristiche di genere .

In tale ambito l'Amministrazione Comunale di Polonghera intende realizzare le seguenti azioni, finalizzate ad avviare azioni mirate a produrre effetti concreti a favore dei propri lavoratori e, al tempo stesso, a sensibilizzare la componente maschile rendendola più orientata alle pari opportunità.

## **AREE TEMATICHE - OBIETTIVI**

### **1) Sensibilizzazione, informazione comunicazione sulle Pari Opportunità:**

- Organizzazione di incontri/seminari di sensibilizzazione sulle tematiche delle pari opportunità per dipendenti e collaboratori/trici.
- Organizzazione di riunioni con i lavoratori e le lavoratrici per trattare le eventuali problematiche relative al contesto lavorativo o di pubblico interesse e per la verifica dell'andamento del piano di azioni positive.
- Pubblicazione e diffusione del Piano di Azioni Positive.

### **2) Formazione ed aggiornamento:**

- Programmazione della formazione su tematiche di pari opportunità per il personale maschile e femminile dell'Ente.  
Prevedere la possibilità di partecipazione delle proprie dipendenti ai corsi di formazione.
- Incoraggiare la presenza delle donne ai corsi di qualificazione e specializzazione organizzati dall'Ente o da altri organismi di istituzione.  
Analisi dei fabbisogni formativi delle dipendenti inquadrare nei livelli inferiori.

### **3) Conciliazione tempi di vita e di lavoro.**

- Favorire politiche di conciliazione tra lavoro professionale e lavoro familiare.
- Monitoraggio e analisi sul tempo parziale, sulle richieste/concessioni di part-time analizzate per livello, per motivazione, per distribuzione nei servizi, per anzianità di lavoro, ecc.
- Prevedere articolazioni orarie diverse e temporanee legate a particolari esigenze familiari e personali.
- Promuovere l'utilizzo dei congedi parentali anche da parte degli uomini.

### **4) Assunzioni.**

- Assicurare, nelle commissioni di concorso e selezione, la presenza di almeno un terzo dei componenti di sesso femminile.
- Garantire che nel caso in cui siano previsti specifici requisiti fisici per l'accesso a particolari professioni, vengano stabiliti requisiti di accesso ai concorsi/selezioni rispettosi e non discriminatori delle naturali differenze di genere.
- Operare in misura tale che i posti in dotazione organica non siano prerogativa di soli uomini o sole donne. Nello svolgimento del ruolo assegnato, il Comune valorizza attitudini e capacità personali; nell'ipotesi in cui si rendesse opportuno favorire l'accrescimento del bagaglio professionale dei dipendenti, l'Ente provvederà a modulare l'esecuzione degli incarichi nel rispetto dell'interesse delle parti.

### **5) Dignità della persona e valorizzazione del lavoro della stessa.**

a. Promozione di azioni positive volte alla difesa dell'integrità, della dignità della persona e del benessere fisico e psichico.

a. Divulgazione del Codice Disciplinare del personale degli EE.LL. per far conoscere la sanzionabilità dei comportamenti o molestie, anche di carattere sessuale, lesivi della dignità della persona e il corrispondente dovere per tutto il personale di mantenere una condotta informata a principi di correttezza, che assicurino pari dignità di trattamento tra uomini e donne sul lavoro.

## **DURATA DEL PIANO**

Il presente piano ha durata triennale (2024-2025-2026).

Nel periodo di vigenza saranno raccolti pareri, consigli, osservazioni, suggerimenti possibili soluzioni ai problemi incontrati da parte del personale dipendente in modo di poter procedere alla scadenza ad un adeguato aggiornamento.

Il presente piano sarà parte complementare del PIAO Piano Integrato di Attività e Organizzazione ai sensi dell'Art. 6 del D.L. n. 80/2021, convertito con modificazioni in Legge 113/2021.



# COMUNE DI POLONGHERA

PROVINCIA DI CUNEO

SEZIONE PIAO (piano integrato di attività e organizzazione)

## **PIANO TRIENNALE PER LA PREVENZIONE DELLA CORRUZIONE E PER LA TRASPARENZA**

### **2024-2026**

Approvato con deliberazione Giunta Comunale n. 7 del 24 gennaio 2024



## Indice

### PIANO

<b>PARTE PRIMA – PREMESSA</b>	pag. 2
Art. 1: Oggetto	pag. 18
Art. 2: Definizione di corruzione	pag. 25
Art. 3: Obiettivi	pag. 25
Art. 4: Responsabile della prevenzione della corruzione	pag. 26
<b>PARTE SECONDA – MISURE DI PREVENZIONE</b>	
Art. 5: Attività particolarmente esposte al rischio di corruzione – Mappatura dei processi	pag. 27
Art. 6: Formazione	pag. 27
Art. 7: I meccanismi di attuazione e controllo delle decisioni, idonei a prevenire il rischio di corruzione	pag. 28
Art. 8: Compiti del responsabile della prevenzione della corruzione	pag. 30
Art. 9: Compiti dei Responsabili di Posizioni Organizzative	pag. 30
Art. 10: Compiti dei dipendenti	pag. 32
Art. 11: Compiti del Nucleo Autonomo di Valutazione (NAV-OIV)	pag. 39
<b>PARTE TERZA - TRASPARENZA ED ACCESSO</b>	
Art. 12: Trasparenza	pag. 40
Art. 13: Obiettivi di Trasparenza	pag. 40
Art. 14: Comunicazione	pag. 41
Art. 15: Attuazione	pag. 41
Art. 16: Organizzazione	pag. 42
Art. 17: Accesso Civico Semplice	pag. 43
Art. 18: Accesso Civico Generalizzato	pag. 43
Art. 19: Controinteressati	pag. 45
Art. 20: Esito domande Accesso	pag. 45
Art. 21: Ricorsi	pag. 46
Art.22: Tutela dei controinteressati	pag. 46
Art. 23: Monitoraggio e registro Accesso Civico Generalizzato	pag. 46
Art. 24: Accesso agli atti amministrativi	pag. 47
Art. 25: Pubblicazione Conservazione e Archiviazione dei dati	pag. 47
<b>PARTE QUARTA - NORME TRANSITORIE E FINALI</b>	
Art. 26: Responsabilità	pag. 48
Art. 27: Tutela dei Dipendenti che segnalano illeciti (cd. Whistleblower)	pag. 48
Art. 28: Aggiornamenti del P.T.P.C.T. Tempi e modalità	pag. 51
Art. 29: Obiettivi strategici Operativi	pag. 52
Art. 30: Aggiornamenti specifici al Piano 2024-2026	pag. 52
Art. 31: Rinvio dinamico	pag. 52
Art. 32: Norma transitoria e finale	pag. 53

**Allegati A – B – C – D - E**

## PREMESSA

La L. n. 190/2012 ha introdotto l'obbligo normativo di redigere un piano anticorruzione, sulla falsariga dei principi già introdotti per le aziende private attraverso i cc.dd. modelli organizzativi previsti dall'art. 6 del D.Lgs. n. 231/2001. Questa norma precisa *“che se il reato è stato commesso dalle persone indicate nell'articolo 5, comma 1, lettera a), l'Ente non risponde se prova che il compito di vigilare sul funzionamento e l'osservanza dei modelli di curare il loro aggiornamento è stato affidato a un organismo dell'Ente dotato di autonomi poteri di iniziativa e di controllo”*.

Ciò in applicazione del principio costituzionale della personalità della responsabilità penale ai sensi dell'art. 27 C., nonché del brocardo latino *“societas delinquere non potest”*.

La circostanza che, sia per le società che per le persone giuridiche pubbliche, vi sia una scissione fra il soggetto giuridico inteso come Ente e l'autore materiale della violazione, ha imposto la necessità di modulare le varie ipotesi di responsabilità civile, penale ed amministrativa in maniera differente sia per gli Enti di diritto privato che per quelli di diritto pubblico.

L'art. 1, comma 12, della L. n. 190/2012 dispone che in caso di commissione, all'interno dell'Amministrazione, di un reato di corruzione accertato con sentenza passata in giudicato, il Responsabile della Prevenzione della Corruzione risponde ai sensi dell'articolo 21 del D.Lgs. 30 marzo 2001, n. 165, e successive modificazioni, nonché sul piano disciplinare, oltre che per il danno erariale e all'immagine della Pubblica Amministrazione, salvo che provi di avere predisposto, prima della commissione del fatto, il piano di anticorruzione, di aver osservato le prescrizioni previste nella L. n. 190/2012 e di aver vigilato sul funzionamento e sull'osservanza del piano.

Quanto all'elenco delle attività a rischio corruzione, è rimessa ad ogni singolo Ente l'indagine dei settori a rischio, al fine di preconstituire l'elenco delle attività da inserire nel piano. Sul punto il legislatore, al comma 9 lett. a) L. n. 190/2012, chiarisce che le attività elencate nel comma 16 sono in *re ipsa* a rischio corruzione. Trattasi di elenco non tassativo atteso che il comma 9 lascia impregiudicato l'esito della verifica del responsabile sulla sussistenza, all'interno dell'Ente, di ulteriori aree a rischio corruzione.

In ottemperanza a quanto previsto dal Piano Nazionale Anticorruzione, approvato con delibera ANAC n. 831 del 3 agosto 2016, il Comune - ufficio del vice Segretario Comunale, in ottemperanza alle disposizioni vigenti ha provveduto alla predisposizione del Piano Triennale della Prevenzione della Corruzione e della Trasparenza 2024 -2026 .

Il ruolo di Responsabile della Prevenzione e della Corruzione presuppone la conoscenza articolata del contesto esterno, del contesto interno, una mappatura completa e precisa di tutti i procedimenti, tutte condizioni che non possono essere assolutamente assolte in modo completo e organico da un incarico in reggenza in situazione emergenziale. La predisposizione del Piano per la Prevenzione della Corruzione dovrebbe presupporre una *“profonda conoscenza dell'organizzazione, nonché di come si configurano i fattori decisionali ed i fattori di rischio”* (pag. 24 PNA); il Responsabile della Prevenzione della Corruzione dovrebbe, pertanto, *“avere adeguata conoscenza dell'organizzazione e del suo funzionamento”* (pag. 26 PNA).

A tal fine, è necessario procedere ad un aggiornamento del Piano al fine di rispettare le scadenze normative, precisando tuttavia che la circostanza che il legislatore imponga la medesima scadenza temporale per tale

adempimento a tutti gli Enti Locali, indipendentemente dai mutamenti organizzativi e degli scenari politici, non consente di predisporre un Piano preceduto da una concreta e oggettiva analisi del contesto, la cui complessità organizzativa e politica richiederebbe ben altri tempi di valutazione per addivenire ad opzioni di concreto miglioramento nell'assetto delle misure di contrasto alla corruzione e all'adozione delle relative azioni di prevenzione.

Per addivenire ad una stesura del Piano che sia in grado di fornire misure realistiche e coerenti con l'assetto del singolo Ente, occorre adottare azioni sinergiche finalizzate ad un'auto-analisi organizzativa adeguata alle strutture e alle misure da porre in essere, attività preliminare che richiede uno screening del contesto.

Sin da ora si ribadisce la necessità che ogni settore individui specifici responsabili di procedimento, come previsto nel Piano Nazionale Anticorruzione, al fine sia di condividere in maniera partecipata le decisioni nei procedimenti a contenuto maggiormente discrezionale, rendendole maggiormente ponderate, sia di evitare errori individuali dovuti a sovraccarico lavorativo e alla fretta di provvedere.

In generale, la duplicazione delle risorse umane interessate nei vari procedimenti (responsabile del procedimento diverso dal responsabile del provvedimento) costituisce un efficace ostacolo a fenomeni di accentramento di potere e rende più difficile il proliferare di fenomeni corruttivi.

## **FONTI NORMATIVE**

L'assetto normativo di riferimento per la relazione del Piano triennale per la Prevenzione della Corruzione (PTPC) e della sezione dedicata alla Trasparenza è il seguente:

- a) **Legge 6 novembre 2012, n. 190** concernente: *“Disposizioni per la prevenzione e la repressione della corruzione e dell’illegalità nella Pubblica Amministrazione”*;
- b) **Decreto Legislativo 31 dicembre 2012 n. 235**: *“Testo unico delle disposizioni in materia di incandidabilità e di divieto di ricoprire cariche elettive e di governo conseguenti a sentenze definitive di condanna per delitti colposi, a norma dell’art. 1, comma 63, della Legge 6 dicembre 2012, n. 190”*;
- c) **Decreto Legislativo 14 marzo 2013 n. 33** recante: *“Riordino della disciplina riguardante gli obblighi di pubblicità, trasparenza e diffusione di informazioni da parte delle Pubbliche Amministrazioni”*;
- d) **Decreto Legislativo 8 aprile 2013 n. 39** recante: *“Disposizioni in materia di inconferibilità e incompatibilità di incarichi presso le Pubbliche Amministrazioni e presso gli Enti privati di controllo pubblico, a norma dell’art. 1, commi 49, 50 della Legge 6 novembre 2012, n. 190”*;
- e) **DPR 16 aprile 2013 n. 62**: *“Regolamento recante Codice di Comportamento dei dipendenti pubblici, a norma dell’art. 54 del D.Lgs. 30.03.2001 n. 165”*;
- f) **Decreto Legge n. 31 agosto 2013, n. 101**: *“Disposizioni urgenti per il perseguimento di obiettivi di razionalizzazione nelle pubbliche amministrazioni”* convertito con modificazioni dalla L. 30 ottobre 2013, n. 125;

- g) **Decreto Legge 4 giugno 2014, n. 90**: “Misure urgenti per la semplificazione e la trasparenza amministrativa e per l'efficienza degli uffici giudiziari” convertito con modificazioni dalla L. 11 agosto 2014, n. 114;
- h) **Delibera ANAC n. 146 del 18 novembre 2014** in materia di esercizio del potere di ordine nel caso di mancata adozione di atti o provvedimenti richiesti dal Piano nazionale Anticorruzione e dal Piano triennale di Prevenzione della Corruzione nonché dalle regole sulla trasparenza dell'attività amministrativa o nel caso di comportamenti o atti contrastanti con i piani e le regole sulla trasparenza citati (articolo 1, comma 3, della Legge 6 novembre 2012, n. 190);
- i) **Delibera ANAC n. 12 del 28 ottobre 2015** - Aggiornamento 2015 al Piano Nazionale Anticorruzione;
- j) **D.Lgs. 25 maggio 2016, n. 97** recante “Revisione e semplificazione delle disposizioni in materia di prevenzione della corruzione, pubblicità e trasparenza, correttivo della L. 6 novembre 2012 n. 190 e del D.Lgs. 14 marzo 2013 n. 33, ai sensi dell'articolo 7 della L. 7 agosto 2015 n. 124, in materia di riorganizzazione delle Amministrazioni Pubbliche;
- k) **Delibera ANAC n. 1309 del 28 dicembre 2016** - Linee Guida recanti indicazioni operative ai fini della definizione delle esclusioni e dei limiti all'accesso civico di cui all'art. 5, comma 2 del D.Lgs. n. 33/2013 -. Art. 5- *bis*, comma 6, del D.Lgs. n. 33 del 14/03/2013 recante: «*Riordino della disciplina riguardante il diritto di accesso civico e gli obblighi di pubblicità, trasparenza e diffusione di informazioni da parte delle Pubbliche Amministrazioni*»;
- l) **Delibera ANAC n. 831 del 3 agosto 2016** - Determinazione di approvazione definitiva del Piano Nazionale Anticorruzione 2016;
- m) **Delibera n. 1208 del 22 novembre 2017** - Approvazione definitiva dell'Aggiornamento 2017 al Piano Nazionale Anticorruzione;
- n) **Legge 30/11/2017 n. 179, pubblicata in G.U. 14/12/2017** - Disposizioni per la tutela degli autori di segnalazioni di reati o irregolarità di cui siano venuti a conoscenza nell'ambito di un rapporto di lavoro pubblico o privato;
- o) **Delibera ANAC n. 840 del 2 ottobre 2018**: “ Ruolo e i poteri del Responsabile della Prevenzione della Corruzione e della Trasparenza (RPCT);
- p) **Delibera ANAC 21/11/2018 , n. 1074**: “Approvazione definitiva aggiornamento 2018 del Piano Nazionale Anticorruzione”;
- q) **REGOLAMENTO (UE) 2016/679 DEL PARLAMENTO EUROPEO E DEL CONSIGLIO DEL 27 APRILE 2016**, relativo alla protezione delle persone fisiche con riguardo al trattamento dei dati personali, nonché alla libera circolazione di tali dati e che abroga la direttiva 95/46/CE (Regolamento generale sulla protezione dei dati, entrato in vigore il 25/05/2018);
- r) **D.Lgs. 10 AGOSTO 2018, N. 101** adegua il Codice in materia di protezione dei dati personali – D.Lgs. 30 giugno 2003, n. 196 - alle disposizioni del Regolamento (UE) 2016/679;
- s) **DELIBERA ANAC N. 215 DEL 26 MARZO 2019** - Linee guida in materia di applicazione della misura della rotazione straordinaria di cui all'art. 16, comma 1, lettera l-quater, del D.Lgs. n. 165 del 2001

- t) **“LA CORRUZIONE IN ITALIA (2016-2019) NUMERI, LUOGHI E CONTROPARTITE DEL MALAFFARE” – DOCUMENTO approvato dall’ANAC il 17.10.2019;**
- u) **DELIBERA ANAC N. 1064 DEL 13 NOVEMBRE 2019** di approvazione del Piano Nazionale Anticorruzione 2019;
- v) Il **Consiglio di ANAC, nella seduta del 21 luglio 2021**, è intervenuto sul Piano Nazionale Anticorruzione. In considerazione delle profonde e sistematiche riforme che interessano i settori cruciali del Paese, e primi tra essi quello della prevenzione della corruzione e quello dei contratti pubblici, ha ritenuto per il momento di limitarsi, rispetto all’aggiornamento del PNA 2019-2021, a fornire un quadro delle fonti normative e delle delibere sopravvenute e rilevanti rispetto alla originaria approvazione del Piano triennale;
- w) **Linee guida in materia di Codici di Comportamento delle Pubbliche Amministrazioni, adottate con provvedimento dell’ANAC n. 177 del 19 febbraio 2020;**
- x) **Linee guida in materia di tutela degli autori di segnalazioni di reati o irregolarità di cui siano venuti a conoscenza in ragione di un rapporto di lavoro, ai sensi dell’art. 54 bis del D.Lgs. n. 165/2001**, adottate dall’ ANAC con delibera n. 469 del 9 giugno 2021;
- y) i successivi **aggiornamenti al Piano nazionale Anticorruzione**, via via approvati, da ultimo con **delibera ANAC 1064 del 13.11.2019**, con **deliberazione ANAC del 16.11.2022**, ed ora, recentemente, approvato **definitivamente con deliberazione ANAC n. 7 del 17.1.2023**

**Inoltre si richiama l’ulteriore aggiornamento 2023 al piano anticorruzione nazionale, adottato con deliberazione Anac n. 605 del 19.12.2023, e le tabelle inerenti la trasparenza – pubblicazione, di cui ad aggiornamento Anac con Delibera n. 264 del 20 giugno 2023 come modificata e integrata con delibera n. 601 del 19 dicembre 2023. (VEDASI ALLEGATI AL PRESENTE PIANO).**

**Si dispone inoltre che le misure correlate ai rischi ivi indicati vengono con il presente aggiornamento, assunti a misure dell’ente, per quanto compatibili con l’organizzazione interna, senza ulteriori misure occorrenti, in quanto molto complete ed esaustive.**

### **METODOLOGIA E PRINCIPI GUIDA**

Il 3 agosto 2016 l’ANAC ha approvato il nuovo *Piano nazionale Anticorruzione 2016* con la deliberazione n. 831, che ha un’impostazione assai diversa rispetto al Piano del 2013. Infatti, l’Autorità ha deciso di svolgere solo “*approfondimenti su temi specifici senza soffermarsi su tutti quelli già trattati in precedenza*”.

Detto Piano si caratterizza dunque perché:

- *resta ferma l’impostazione relativa alla gestione del rischio elaborata nel PNA 2013, integrato dall’Aggiornamento 2015, anche con riferimento alla distinzione tra misure organizzative generali e specifiche e alle loro caratteristiche;*

- *in ogni caso, quanto indicato dall'ANAC nell'Aggiornamento 2015 al PNA 2013, sia per la parte generale che per quella speciale, è da intendersi integrativo anche del PNA 2016;*
- *approfondisce l'ambito soggettivo d'applicazione della disciplina anticorruzione, la misura della rotazione, che nel PNA 2016 trova una più compiuta disciplina e la tutela del dipendente che segnala illeciti (cd. **whistleblower**) su cui l'Autorità ha adottato apposite Linee guida ed alle quali il PNA rinvia;*
- *la trasparenza, oggetto di innovazioni apportate dal Decreto n. 97/2016, per la quale vengono forniti nuovi indirizzi interpretativi, salvo il rinvio a successive Linee guida;*
- *i Codici di Comportamento e le altre misure generali, oggetto di orientamenti dell'ANAC successivi all'adozione del PNA 2013, per i quali l'Autorità, pur confermando l'impostazione generale, si riserva di intervenire anche ai fini di un maggior coordinamento.*

Nella seduta del 1° agosto 2017, l'ANAC ha approvato l'Aggiornamento 2017 al PNA, con riferimento ai seguenti approfondimenti:

- le Autorità di Sistema Portuale;
- la Gestione dei Commissari Straordinari nominati dal Governo;
- le Istituzioni universitarie.

Per la predisposizione degli approfondimenti, l'ANAC, come negli anni scorsi, ha costituito appositi tavoli tecnici cui hanno attivamente preso parte le Amministrazioni direttamente interessate e i principali operatori dei vari settori.

Secondo quanto previsto dalla L. n. 190/2012 (art. 1, co. 2 bis), come modificata dal D.Lgs. n. 97/2016, il lavoro è stato volto a identificare “i principali rischi di corruzione e i relativi rimedi [...] in relazione alla dimensione ed ai diversi settori di attività degli Enti”, al fine di supportare e di indirizzare le Amministrazioni e gli altri soggetti cui si applica la normativa di prevenzione della corruzione nella predisposizione dei Piani triennali di Prevenzione della Corruzione e della Trasparenza.

Trattandosi di indicazioni esemplificative, resta ferma la necessità di contestualizzare i rischi e i rimedi (c.d. misure) in relazione allo specifico contesto organizzativo proprio di ogni Ente.

Infine, con delibera n. 1208 del 22 novembre 2017 l'ANAC ha approvato in via definitiva l'aggiornamento 2017 al Piano Nazionale Anticorruzione, disponendone contestualmente la pubblicazione sul sito istituzionale ANAC e l'invio alla Gazzetta Ufficiale.

Di interesse per il Comune è il paragrafo 4.2 della Parte Generale, dedicato agli organismi indipendenti di valutazione (OIV).

In primis, si evidenzia la necessità di coordinare gli obiettivi di performance e le misure di trasparenza che emerge chiaramente sia dall'art. 44 del D.Lgs. n. 33/2013, sia dall'art. 1, co. 8-bis, dalla L. n. 190/2012 (introdotto dal D.Lgs. n. 97/2016), ove si ribadisce che gli OIV hanno il compito di verificare la coerenza tra gli obiettivi previsti nel PTPC e quelli indicati nei documenti di programmazione strategico-gestionale e che la valutazione della performance tiene conto degli obiettivi connessi all'anticorruzione e alla trasparenza.

Al fine di favorire lo svolgimento efficace delle attività degli OIV, è intenzione dell'ANAC richiedere le attestazioni entro il 30 aprile di ogni anno, scadenza utile anche per la presentazione da parte degli OIV di documenti sulla performance.

Per quanto concerne invece la composizione degli OIV, si evidenzia che, nel caso in cui l'Amministrazione non sia tenuta a dotarsi dell'OIV – come ad esempio le Regioni, gli Enti Locali e gli Enti del Servizio Sanitario Nazionale, che adeguano i propri ordinamenti ai principi stabiliti nel D.Lgs. n. 150/2009, nei limiti e con le modalità precisati all'art. 16 del medesimo Decreto – le relative funzioni possono essere attribuite ad altri organismi, quali i nuclei di valutazione.

Nell'ambito del Programma Operativo Nazionale “*Governance e Capacità Istituzionale 2014-2020*”, finanziato dall'Unione Europea, l'ANAC sta lavorando a un ambizioso progetto che punta a definire un set di indicatori in grado di individuare il rischio di corruzione nella Pubblica Amministrazione. Il 17 ottobre 2019 l'ANAC ha elaborato un documento “*La corruzione in Italia (2016-2019) Numeri, luoghi e contropartite del malaffare*”. Grazie alle informazioni raccolte, l'Autorità ha potuto redigere un quadro dettagliato, benché non scientifico né esaustivo, delle vicende corruttive in termini di dislocazione geografica, contropartite, Enti, settori e soggetti coinvolti.

Si riportano di seguito alcuni paragrafi particolarmente significativi dello studio

*“L'ANAC ha riscontrato alcune delle principali peculiarità nelle vicende di corruzione esaminate, che potrebbero essere assunte come indicatori di ricorrenza del fenomeno:*

- *illegittimità gravi e ripetute in materia di appalti pubblici: affidamenti diretti ove non consentito, abuso della procedura di somma urgenza, gare mandate deserte, ribassi anomali, bandi con requisiti funzionali all'assegnazione pilotata, presentazione di offerte plurime riconducibili ad un unico centro di interesse*
- *inerzia prolungata nel bandire le gare al fine di prorogare ripetutamente i contratti ormai scaduti (in particolare nel settore dello smaltimento rifiuti)*
- *assenza di controlli (soprattutto nell'esecuzione di opere pubbliche)*
- *assunzioni clientelari*
- *illegittime concessioni di erogazioni e contributi*
- *concorsi svolti sulla base di bandi redatti su misura*
- *illegittimità nel rilascio di licenze in materia edilizia o nel settore commerciale*
- *illiceità in procedimenti penali, civili o amministrativi, al fine di ottenere provvedimenti di comodo”.*

*“Nel complesso, dall'esame delle vicende venute alla luce si evince che gli scambi corruttivi avvengono secondo meccanismi stabili di regolazione, che assicurano l'osservanza diffusa di una serie di regole informali e che assumono diversa fisionomia a seconda del ruolo predominante svolto dai diversi centri di potere (politico, burocratico, imprenditoriale).*

*Il quadro complessivo che emerge dal rapporto testimonia che la corruzione, benché all'apparenza scomparsa dal dibattito pubblico, rappresenta un fenomeno radicato e persistente, verso il quale tenere costantemente alta l'attenzione. Al tempo stesso, occorre rilevare come la prevalenza degli appalti pubblici nelle dinamiche corruttive giustifichi la preoccupazione nei confronti di meccanismi di deregulation quali quelli di recente introdotti, verso i quali l'ANAC ha già manifestato perplessità.*

*A partire dall'approvazione della Legge Severino (2012), gli interventi in materia sono stati numerosi e proficui. I vari istituti introdotti nell'ordinamento, il progressivo inasprimento delle pene e, da ultimo, la*

*possibilità di estendere le operazioni sotto copertura anche ai delitti contro la Pubblica Amministrazione saranno di certo utili nel contrasto. La sfida rappresentata dalla corruzione è tuttavia di entità tale da richiedere un armamentario variegato, non limitato alla sola repressione. Il numero esiguo di casi scoperti rispetto al totale, come riconosciuto dalla dottrina, conferma del resto la necessità di agire in una logica di sistema che prescindendo dall'aspetto strettamente patologico.*

*La varietà delle forme di corruzione e dei settori di potenziale interesse impone di ricorrere a un'azione combinata di strumenti preventivi e repressivi, che possano operare secondo comuni linee di coordinamento ed integrazione.*

*L'indispensabilità della prevenzione quale strumento aggiuntivo (ma nient'affatto alternativo) rispetto alla sanzione penale, risulta del resto rafforzata proprio dalle evidenze del rapporto. Si pensi, a titolo di esempio, alla predominanza dell'apparato burocratico negli episodi di corruzione, che comprova l'assoluta utilità di prevedere adeguate misure organizzative (in primis in tema di conflitti d'interesse e rotazione periodica del personale) che riducano a monte i fattori di rischio.*

*La trasparenza, intesa quale strumento di monitoraggio civico dell'azione amministrativa, allo stato rappresenta un patrimonio consolidato e soprattutto diffuso, come dimostrano tutte le rilevazioni svolte nel tempo dall'Autorità. Parimenti, la diffusione fra le amministrazioni dell'Istituto della Vigilanza Collaborativa, che consente di sottoporre la documentazione di gara al vaglio preventivo dell'ANAC, ha consentito lo svolgimento di grandi eventi e di bandire appalti di particolare entità senza le infiltrazioni mafiose e criminali che hanno costellato il passato recente”.*

Per il PNA 2019-2021 il Consiglio dell'Autorità ha deciso di concentrare la propria attenzione sulle indicazioni relative alla parte generale del PNA, rivedendo e consolidando in un unico atto di indirizzo tutte le indicazioni date fino ad oggi, integrandole con orientamenti maturati nel corso del tempo e che sono anche stati oggetto di appositi atti regolatori.

Pur in continuità con i precedenti PNA, l'Autorità ha ritenuto di sviluppare ed aggiornare nel PNA 2019 tre tematiche:

- le indicazioni metodologiche per la gestione del rischio corruttivo confluite nel documento metodologico Allegato 1;
- la rotazione “ordinaria” del personale dipendente nel documento Allegato 2;
- approfondimento sul ruolo e sulle funzioni del Responsabile della Prevenzione della Corruzione e della Trasparenza (RPCT).

Particolare attenzione e approfondimento rivestono le indicazioni metodologiche per “**il Sistema di gestione del rischio corruttivo**” :

Come evidenziato dall'ANAC “*Il processo di gestione del rischio corruttivo deve essere progettato ed attuato tenendo presente le sue principali finalità, ossia favorire, attraverso misure organizzative sostenibili, il **buon andamento e l'imparzialità** delle decisioni e dell'attività amministrativa e prevenire il verificarsi di eventi corruttivi. La mappatura dei processi, l'analisi e la valutazione del rischio, migliorando la conoscenza*



dell'Amministrazione, consentono di alimentare e migliorare il processo decisionale alla luce del costante aggiornamento delle informazioni disponibili. Il processo di gestione del rischio si sviluppa secondo una **logica sequenziale e ciclica che ne favorisce il continuo miglioramento**. Le fasi centrali del sistema sono l'analisi del contesto, la valutazione del rischio e il trattamento del rischio, a cui si affiancano due ulteriori fasi trasversali (la fase di consultazione e comunicazione e la fase di monitoraggio e riesame del sistema). Sviluppandosi in maniera "ciclica", in ogni sua ripartenza il ciclo deve tener conto, in un'ottica migliorativa, delle risultanze del ciclo precedente, utilizzando l'esperienza accumulata e adattandosi agli eventuali cambiamenti del contesto interno ed esterno."

In via generale nella progettazione e attuazione del processo di gestione del rischio corruttivo occorre tener conto dei seguenti principi guida:

➤ **principi strategici:**

1. *Coinvolgimento dell'organo di indirizzo:* l'organo di indirizzo, abbia esso natura politica o meno, deve assumere un ruolo proattivo nella definizione delle strategie di gestione del rischio corruttivo e contribuire allo svolgimento di un compito tanto importante quanto delicato, anche attraverso la creazione di un contesto istituzionale e organizzativo favorevole che sia di reale supporto al RPCT.
2. *Cultura organizzativa diffusa di gestione del rischio:* la gestione del rischio corruttivo non riguarda solo il RPCT ma l'intera struttura. A tal fine, occorre sviluppare a tutti i livelli organizzativi una responsabilizzazione diffusa e una cultura consapevole dell'importanza del processo di gestione del rischio e delle responsabilità correlate.
3. *Collaborazione tra Amministrazioni:* la collaborazione tra Pubbliche Amministrazioni che operano nello stesso comparto o nello stesso territorio può favorire la sostenibilità economica e organizzativa del processo di gestione del rischio, anche tramite la condivisione di metodologie, di esperienze, di sistemi informativi e di risorse.

➤ **principi metodologici:**

1. *Prevalenza della sostanza sulla forma:* il sistema deve tendere ad una effettiva riduzione del rischio di corruzione, progettato e realizzato in modo sostanziale, ossia calibrato sulle specificità del contesto esterno ed interno dell'Amministrazione.
2. *Gradualità :* le diverse fasi di gestione del rischio possono essere sviluppate con gradualità, ossia seguendo un approccio che consenta di migliorare progressivamente e continuativamente l'entità e/o la profondità dell'analisi del contesto (in particolare nella rilevazione e analisi dei processi) nonché la valutazione e il trattamento dei rischi.
3. *Selettività:* al fine di migliorare la sostenibilità organizzativa, l'efficienza e l'efficacia del processo di gestione del rischio, è opportuno individuare priorità di intervento, evitando di trattare il rischio in modo generico e poco selettivo.
4. *Integrazione:* occorre garantire una sostanziale integrazione tra il processo di gestione del rischio e il ciclo di gestione della performance.

5. *Miglioramento e apprendimento continuo*: la gestione del rischio va intesa, nel suo complesso, come un processo di miglioramento continuo basato sui processi di apprendimento generati attraverso il monitoraggio e la valutazione dell'effettiva attuazione ed efficacia delle misure e il riesame periodico della funzionalità complessiva del sistema di prevenzione.

➤ **principi finalistici:**

1. *Effettività*: la gestione del rischio deve tendere ad una effettiva riduzione del livello di esposizione dell'organizzazione ai rischi corruttivi e coniugarsi con criteri di efficienza e efficacia complessiva dell'Amministrazione, evitando di generare oneri organizzativi inutili o ingiustificati e privilegiando misure specifiche che agiscano sulla semplificazione delle procedure e sullo sviluppo di una cultura organizzativa basata sull'integrità.
2. *Orizzonte del valore pubblico*: la gestione del rischio deve contribuire alla generazione di valore pubblico, inteso come il miglioramento del livello di benessere delle comunità di riferimento delle Pubbliche Amministrazioni, mediante la riduzione del rischio di erosione del valore pubblico a seguito di fenomeni corruttivi.

Il Piano triennale di Prevenzione della Corruzione e per la Trasparenza (P.T.P.C.) è un documento programmatico che, previa individuazione delle attività dell'Ente nell'ambito delle quali è più elevato il rischio che si verifichino fenomeni corruttivi e di illegalità in genere, definisce le azioni e gli interventi organizzativi volti a prevenire detto rischio o, quanto meno, a ridurne il livello.

Tale obiettivo viene perseguito mediante l'attuazione delle misure generali e obbligatorie previste dalla normativa di riferimento e di quelle ulteriori ritenute utili in tal senso.

Da un punto di vista strettamente operativo, il Piano può essere definito come lo strumento per porre in essere il processo di gestione del rischio corruttivo nell'ambito dell'attività amministrativa svolta dal Comune di Polonghera.

Per espressa previsione di legge (art. 1, c. 7), negli Enti Locali il Responsabile della Prevenzione della Corruzione è individuato, di norma, nel Segretario Comunale, salva diversa e motivata determinazione del Sindaco.

Le sue funzioni sono state oggetto di significative modifiche introdotte dal legislatore nel D.Lgs. n. 97/2016, che:

- *ha riunito in un solo soggetto, l'incarico di Responsabile della Prevenzione della Corruzione e della Trasparenza (acronimo: RPCT);*
- *ne ha rafforzato il ruolo, prevedendo che ad esso siano riconosciuti poteri idonei a garantire lo svolgimento dell'incarico con autonomia ed effettività.*

Inoltre, l'articolo 6 comma 5 del DM 25 settembre 2015, di: "*Determinazione degli indicatori di anomalia al fine di agevolare l'individuazione di operazioni sospette di riciclaggio e di finanziamento del terrorismo da parte degli uffici della Pubblica Amministrazione*", secondo una condivisibile logica di continuità fra i presidi di anticorruzione e antiriciclaggio, prevede che nelle Pubbliche Amministrazioni il soggetto designato come "gestore" delle segnalazioni di operazioni sospette possa coincidere con il Responsabile Anticorruzione.

Il nuovo comma 7, dell'articolo 1, della L. n. 190/2012 prevede che l'organo di indirizzo individui, "**di norma tra i dirigenti di ruolo in servizio**", il Responsabile Anticorruzione e della Trasparenza.

La norma supera la precedente disposizione che considerava in via prioritaria i "dirigenti amministrativi di prima fascia" quali soggetti idonei all'incarico. Ciò nonostante, l'ANAC consiglia "laddove possibile" di mantenere in capo a dirigenti di prima fascia, o equiparati, l'incarico di responsabile.

***Per gli Enti Locali è rimasta la previsione che la scelta ricada, "di norma", sul Segretario Comunale: "Il titolare del potere di nomina del Responsabile della Prevenzione della Corruzione va individuato nel Sindaco quale organo di indirizzo politico-amministrativo, salvo che il singolo Comune, nell'esercizio della propria autonomia organizzativa, attribuisca detta funzione alla Giunta o al Consiglio" (ANAC, FAQ anticorruzione, n. 3.4).***

In caso di carenza di ruoli dirigenziali può essere designato un titolare di posizione organizzativa. Ma la nomina di un dipendente privo della qualifica di dirigente deve essere adeguatamente motivata con riferimento alle caratteristiche dimensionali e organizzative dell'Ente.

Il Responsabile, in ogni caso, deve essere una persona che abbia sempre mantenuto una condotta integerrima. Di conseguenza, sono esclusi dalla nomina coloro che siano stati destinatari di provvedimenti giudiziari di condanna o provvedimenti disciplinari.

Tra i compiti del Responsabile della Prevenzione della Corruzione vi è quello di predisporre la proposta di Piano triennale di Prevenzione della Corruzione (P.T.P.C.).

Il D.Lgs. 14 marzo 2013, n. 33, entrato in vigore il 20 aprile 2013, come modificato dal D.Lgs. n. 97/2016, nel riordinare la disciplina riguardante gli obblighi di pubblicità, trasparenza e diffusione di informazioni da parte delle Pubbliche Amministrazioni, prevedeva l'obbligo per le Pubbliche Amministrazioni di dotarsi di un Programma triennale per la Trasparenza e l'Integrità (P.T.T.I.), di norma inserito come sezione nel Piano di Prevenzione della Corruzione.

Tale obbligo risulta di fatto superato dalla modifica introdotta all'art. 10 dal D.Lgs. n. 97/2016, che ha espressamente abrogato i commi che prevedevano l'obbligo di redigere un Piano per la Trasparenza, sostituendoli con l'obbligo, per l'Ente, di indicare, in un'apposita sezione del Piano triennale per la Prevenzione della Corruzione di cui all'articolo 1, comma 5, della L. n. 190 del 2012, i responsabili della trasmissione e della pubblicazione dei documenti, delle informazioni e dei dati ai sensi del decreto predetto. All'interno del predetto Piano viene contestualmente previsto il Piano della Formazione (2020/2022).

Il D.Lgs. n. 97/2016 ha attribuito al PTPC "*un valore programmatico ancora più incisivo*". Il PTPC, infatti, deve necessariamente elencare gli obiettivi strategici per il contrasto alla corruzione fissati dall'organo di indirizzo.

Tra gli obiettivi strategici, degno di menzione è certamente "la promozione di maggiori livelli di trasparenza" da tradursi nella definizione di "obiettivi organizzativi e individuali" (articolo 10 comma 3 del D.Lgs. n. 33/2013).

Come già precisato, la legge anticorruzione, modificata dal D.Lgs. n. 97/2016, dispone che l'organo di indirizzo definisca "gli obiettivi strategici in materia di prevenzione della corruzione e trasparenza, che

costituiscono contenuto necessario dei documenti di programmazione strategico gestionale e del Piano triennale per la Prevenzione della Corruzione”.

Pertanto, secondo l’ANAC (PNA 2016 pag. 44), gli obiettivi del PTPC devono essere necessariamente coordinati con quelli fissati da altri documenti di programmazione dei Comuni quali:

- il Piano della Performance;
- il Documento Unico di Programmazione (DUP).

In particolare, secondo l’ANAC (PNA 2019 pag. 29) l’integrazione è tra i principi metodologici che devono guidare la progettazione e l’attuazione del processo di gestione del rischio (cfr. *infra* § 1. “Finalità”). Al fine di realizzare un’efficace strategia di prevenzione del rischio di corruzione è, infatti, necessario che i PTPCT siano coordinati rispetto al contenuto di tutti gli altri strumenti di programmazione presenti nell’Amministrazione. La rilevanza strategica dell’attività di prevenzione della corruzione comporta che le Amministrazioni inseriscano le attività che pongono in essere per l’attuazione della L. n. 190/2012 e dei decreti attuativi nella programmazione strategica e operativa, definita in via generale nel Piano della *Performance*. Quindi, le Amministrazioni includono negli strumenti del ciclo della *performance*, **in qualità di obiettivi e di indicatori** per la prevenzione del fenomeno della corruzione, i processi e le attività di programmazione posti in essere per l’attuazione delle misure previste nel PTPCT. In tal modo, le attività svolte dall’Amministrazione per la predisposizione, l’implementazione e l’attuazione del PTPCT vengono introdotte in forma di **obiettivi nel Piano della performance sotto il profilo della:**

- performance organizzativa
- performance individuale.

La strategia di prevenzione del rischio corruttivo si articola in due livelli, uno centrale, realizzato principalmente mediante il Piano Nazionale Anticorruzione (PNA), ed un secondo a livello decentrato, da attuarsi presso ciascuna Pubblica Amministrazione, mediante la realizzazione di specifici Piani triennali per la Prevenzione della Corruzione (PTPC).

Nel linguaggio giuridico italiano, il termine “*corruzione*” è stato finora un termine essenzialmente penalistico, con il quale ci si è riferiti a specifiche figure di reato. Questa accezione, restrittiva, è stata coerente con la circostanza che la lotta alla corruzione si è svolta finora principalmente sul piano della repressione penale. Esiste, tuttavia, anche nel linguaggio giuridico, un’accezione più ampia del termine, che è connessa alla prevenzione del malcostume politico e amministrativo, da operare con gli strumenti propri del diritto amministrativo.

I nessi tra corruzione amministrativa e corruzione penale sono stati messi in risalto da una circolare della Presidenza del Consiglio dei Ministri Dipartimento della Funzione Pubblica DFP 0004355 P-4.17.1.7.5 del 25 gennaio 2013. Ivi si precisa che il concetto di corruzione va inteso in senso lato, che ricomprenda anche le situazioni in cui, a prescindere dalla rilevanza penale, un soggetto, nell’esercizio dell’attività amministrativa, abusi del potere che gli è stato affidato al fine di ottenere un vantaggio privato. Secondo la Presidenza del Consiglio le situazioni rilevanti circoscrivono: i) l’intera gamma dei delitti contro la Pubblica Amministrazione disciplinati dal Titolo II, Capo II del codice penale; ii) anche i casi di malfunzionamento dell’Amministrazione a causa dell’uso a fini privati delle funzioni attribuite. A ciò si aggiunga che illegalità non è solo utilizzare le

risorse pubbliche per perseguire un fine privato ma è anche utilizzare finalità pubbliche per perseguire illegittimamente un fine proprio dell'Ente pubblico di riferimento.

Obiettivo è quindi quello di combattere la “cattiva amministrazione”, ovvero l'attività che non rispetta i parametri del “buon andamento” e “dell'imparzialità”, verificare la legittimità degli atti, e così contrastare l'illegalità.

Il Piano Nazionale Anticorruzione (PNA), al punto 2.1, e PNA 2019, pag. 11 forniscono la definizione di corruzione di cui tenere conto ai fini dell'elaborazione del PTPC e di ogni altra strategia di lotta alla corruzione stessa. Nel documento si legge che *"il concetto di corruzione che viene preso a riferimento del presente documento ha un'accezione ampia. Esso è comprensivo delle varie situazioni in cui, nel corso dell'attività amministrativa, si riscontri l'abuso da parte di un soggetto del potere a lui affidato al fine di ottenere vantaggi privati. Le situazioni rilevanti sono più ampie della fattispecie penalistica [...] e sono tali da comprendere [...] anche le situazioni in cui - a prescindere dalla rilevanza penale - venga in evidenza un malfunzionamento dell'Amministrazione a causa dell'uso a fini privati delle funzioni attribuite ovvero l'inquinamento dell'azione amministrativa ab externo, sia che tale azione abbia successo sia nel caso in cui rimanga a livello di tentativo."*

In altre parole costituiscono fenomeni corruttivi:

- a) i reati di corruzione in senso proprio previsti e puniti dagli artt. 318 C.P. (Corruzione per l'esercizio della funzione), 319 C.P. (Corruzione per un atto contrario ai doveri d'ufficio) e 319-ter C.P. (Corruzione in atti giudiziari);
- b) tutti i reati di cui al Titolo II, Capo I del Codice Penale<sup>1</sup>;
- c) qualunque situazione in cui il corretto funzionamento della Pubblica Amministrazione sia alterato dal perseguimento di fini privati;
- d) qualunque situazione in cui il corretto funzionamento della Pubblica Amministrazione sia alterato da indebite pressioni provenienti dall'interno della Pubblica Amministrazione (funzionari, amministratori, rappresentanti sindacali, esponenti di altre Amministrazioni) ovvero dall'esterno dell'Amministrazione;
- e) qualunque tentativo di alterazione del corretto funzionamento della Pubblica Amministrazione, dell'indipendenza decisionale dei suoi organi, della separazione tra ambito decisionale politico ed amministrativo di cui alle lettere precedenti, ancorché non produca alcun effetto concreto.

L'Autorità, con la propria delibera n. 215 del 2019, sia pure ai fini dell'applicazione della misura della rotazione straordinaria (di cui alla Parte III, § 1.2. “*La rotazione straordinaria*”), ha considerato come

---

<sup>1</sup> Art. 314. - Peculato; Art. 316. - Peculato mediante profitto dell'errore altrui; Art. 316-bis. - Malversazione a danno dello Stato; Art. 316-ter. - Indebita percezione di erogazioni a danno dello Stato; Art. 318. - Corruzione per l'esercizio della funzione; Art. 319. - Corruzione per un atto contrario ai doveri d'ufficio; Art. 319-ter. Corruzione in atti giudiziari; Art. 319-quater. - Induzione indebita a dare o promettere utilità; Art. 320. - Corruzione di persona incaricata di un pubblico servizio; Art. 321. - Pene per il corruttore; Art. 322. - Istigazione alla corruzione; Art. 322-bis. - Peculato, concussione, induzione indebita dare o promettere utilità, corruzione e istigazione alla corruzione di membri degli organi delle Comunità Europee e di funzionari delle Comunità Europee e di Stati esteri; Art. 323 - Abuso di ufficio; Art. 325. - Utilizzazione d'invenzioni o scoperte conosciute per ragione d'ufficio; Art. 326. - Rivelazione ed utilizzazione di segreti di ufficio; Art. 328. - Rifiuto di atti d'ufficio. Omissione; Art. 329. - Rifiuto o ritardo di obbedienza commesso da un militare o da un agente della forza pubblica; Art. 331. - Interruzione di un servizio pubblico o di pubblica necessità; Art. 334. - Sottrazione o danneggiamento di cose sottoposte a sequestro disposto nel corso di un procedimento penale o dall'autorità amministrativa; Art. 335. - Violazione colposa di doveri inerenti alla custodia di cose sottoposte a sequestro disposto nel corso di un procedimento penale o dall'autorità amministrativa;

“*condotte di natura corruttiva*” tutte quelle indicate dall’art. 7 della Legge n. 69 del 2015, che aggiunge ai reati prima indicati quelli di cui agli art. 319-*bis*, 321, 322, 322-*bis*, 346-*bis*, 353, 353-*bis* del Codice Penale.

Con questo ampliamento resta ulteriormente delimitata la nozione di corruzione, sempre consistente in specifici comportamenti soggettivi di un pubblico funzionario, configuranti ipotesi di reato.

I comportamenti di tipo corruttivo di pubblici funzionari possono verificarsi in ambiti diversi e con riferimento a funzioni diverse. Si può avere pertanto una corruzione relativa all’assunzione di decisioni politico-legislative, una corruzione relativa all’assunzione di atti giudiziari, una corruzione relativa all’assunzione di atti amministrativi. Ciò non muta il carattere unitario del fenomeno corruttivo nella propria essenza. In questo senso espressioni come “corruzione politica” o “corruzione amministrativa” valgono più a precisare l’ambito nel quale il fenomeno si verifica che non ad individuare una diversa specie di corruzione.

Quanto al soggetto competente all’adozione del Piano triennale di Prevenzione della Corruzione si ritiene che lo stesso possa essere identificato con la Giunta che, secondo quanto previsto dall’art. 48 del TUEL, collabora con il Sindaco nel governo del Comune e a cui spetta, secondo un criterio di competenza residuale, l’adozione di tutti gli atti rientranti nelle funzioni degli organi di governo, che non siano riservati dalla legge al Consiglio e che non ricadano nelle competenze, previste dalle leggi o dallo statuto, del Sindaco; questa è la conclusione cui è pervenuta in un primo momento anche l’Autorità Nazionale Anticorruzione con delibera n. 12/2014.

La Legge n. 190/2012 fa riferimento generico all’organo di indirizzo politico sia per l’individuazione del Responsabile che del Piano. Ad una attenta lettura l’art. 42 comma 1 del TUEL concernente il Consiglio Comunale le competenze dello stesso sono tassativamente indicate dal comma 2 e tra questa certamente non rientra la nomina del Responsabile, a ciò si aggiunga che, per espressa previsione dell’art. 10 comma 3 del D.Lgs. n. 33/2013: “*Gli obiettivi indicati nel programma triennale sono formulati in collegamento con la programmazione strategica ed operativa dell’Amministrazione, definita in via generale nel Piano della Performance e negli analoghi strumenti di programmazione previsti negli Enti Locali ...*”, il che ci rimanda all’art. 169 del TUEL il cui comma 3 bis, al fine di semplificare i processi di pianificazione gestionale dell’Ente, prevede che il PDO e il Piano della Performance, sono unificati organicamente nel Piano Esecutivo di Gestione, atto quest’ultimo che è espressamente assegnata alla Giunta Comunale. Sono poi intervenute le disposizioni ulteriori che hanno introdotto il PIAO (*Piano Integrato di Attività e Organizzazione*) che compendia in plurime sezioni i contenuti prima inseriti in specifici e distinti Piani.

A chiarire definitivamente la competenza è intervenuto l’art. 41, comma 1 lett. G del D.Lgs. n. 97/2016 che espressamente prevede:

*“L’organo di indirizzo definisce gli obiettivi strategici in materia di prevenzione della corruzione e trasparenza, che costituiscono contenuto necessario dei documenti di programmazione strategico-gestionale e del Piano triennale per la Prevenzione della Corruzione. L’organo di indirizzo adotta il Piano triennale per la Prevenzione della Corruzione su proposta del Responsabile della Prevenzione della Corruzione e della Trasparenza entro il 31 gennaio di ogni anno e ne cura la trasmissione all’Autorità Nazionale Anticorruzione. **Negli Enti Locali il Piano è approvato dalla Giunta Comunale.** L’attività di elaborazione del Piano non può essere affidata a soggetti estranei all’Amministrazione. Il Responsabile della Prevenzione della Corruzione e*

della Trasparenza, entro lo stesso termine, definisce procedure appropriate per selezionare e formare, ai sensi del comma 10, i dipendenti destinati ad operare in settori particolarmente esposti alla corruzione”.

### **LA LOTTA ALLA CORRUZIONE A LIVELLO COMUNALE**

La realizzazione di una strategia di lotta alla corruzione presuppone:

- a. l'analisi del rischio corruttivo;
- b. la valutazione del rischio;
- c. il trattamento del rischio attraverso l'individuazione delle misure da adottare, commisurate alle risultanze dell'analisi e delle valutazioni e calibrati sulle effettive potenzialità dell'Amministrazione Comunale, volti a prevenire il rischio corruttivo;
- d. la consultazione e comunicazione attraverso coinvolgimento dei soggetti interni all'Ente (responsabili di servizio, dipendenti da una parte e organi politici dall'altra) e dei soggetti esterni (associazioni, cittadini, enti territoriali e istituzioni).
- e. monitoraggio ed eventuale modifica e riesame degli interventi organizzativi in relazione alle esigenze di prevenzione emerse durante la prima applicazione del piano e dei feedback ricevuti.

Si tratta di un'attività continua che si perpetua ciclicamente sulla base delle mutate esigenze e delle nuove informazioni acquisite. Non si tratta di un'attività *una tantum*.

Il successo del PTPC dipende dal consenso che si sviluppa attorno alle misure in esso contenute, dalla accettazione delle misure di prevenzione e dalla loro promozione da parte di tutti gli attori coinvolti.

Gli attori coinvolti sono:

- a. il vertice politico dell'Amministrazione;
- b. tutte le componenti politiche presenti all'interno dell'Ente (quindi anche le minoranze consiliari);
- c. il Responsabile della Prevenzione della Corruzione (in seguito RPC);
- d. il Segretario Comunale (qualora non coincida con l'RPC);
- e. i Responsabili delle singole Strutture Organizzative;
- f. tutti i dipendenti comunali;
- g. l'Organismo indipendente di valutazione (OIV / Nucleo di valutazione);
- h. Stakeholder pubblici e privati, sia in forma singola che in forma associata.

L'ANAC sostiene che sia necessario assicurare “*la più larga condivisione delle misure*” anticorruzione con gli organi di indirizzo politico (ANAC determinazione n. 12 del 28 ottobre 2015). A tale scopo, l'ANAC ritiene possa essere utile prevedere una “**doppia approvazione**”:

- l'adozione di un primo schema di PTPC;
- l'approvazione del piano in forma definitiva.

Il PNA 2016 raccomanda inoltre di “*curare la partecipazione degli stakeholder nell'elaborazione e nell'attuazione delle misure di prevenzione della corruzione*”.

Sulla base di questa indicazione il nostro Comune ha previsto i seguenti atti:

- a. il RPCT predisporre la bozza del Piano triennale;

- b. preventivamente, è stato pubblicato all'Albo Pretorio un avviso (per l'edizione corrente del Piano, dal 29/11/2023 al 31/12/2023) con invito a portatori di interesse a manifestare evidenze critiche;
- c. la bozza del Piano triennale di Prevenzione della Corruzione e per la Trasparenza è comunicata a tutti i consiglieri comunali, all'OIV/Nucleo di Valutazione, a tutti i Responsabili degli uffici comunali, ai Revisori dei Conti;
- d. tutti i destinatari e i cittadini del Comune potranno proporre e depositare le loro osservazioni.

Si conclude, declinando la proposta di obiettivi strategico/operativi per l'anticorruzione e trasparenza 2024-2026:

- Particolare attenzione alla gestione del conflitto d'interessi e obbligo di astensione, a seguito in particolare delle innovazioni introdotte dall'articolo 16 del nuovo Codice dei Contratti pubblici D.Lgs. n. 36/2023;
- Attuazione delle disposizioni in materia di antiriciclaggio, in relazione a quanto previsto dall'articolo 41, D.Lgs. n. 231/2007, e D.M. Interno 25.9.2015, articolo 6;
- Aggiornare puntualmente ed in modo costante il sito comunale con particolare riguardo ed attenzione alla sezione "Amministrazione Trasparente".
- Aggiornare ed applicare il Piano comunale di Prevenzione della Corruzione, affinare i meccanismi di controllo interno e continuare con la formazione. Sotto questo particolare aspetto, si evidenzia che dovrà essere integrato il modello dei controlli interni, incrementando il controllo di tipo concomitante, in modo da rendere recessivo quello di tipo successivo, necessariamente non prossimo temporalmente alla redazione degli atti.
- Potenziare i rapporti con la cittadinanza secondo un modello improntato alla trasparenza e fondato sulla centralità del cittadino.
- Proseguire ogni sforzo per il miglioramento della comunicazione esterna: l'informazione ai cittadini favorisce il controllo diffuso e induce l'Amministrazione a comportamenti legittimi e volti al buon andamento della macchina comunale, in modo tale da rispondere adeguatamente alle istanze della collettività.
- Porre attenzione alle comunicazioni interne tra uffici al fine di evitare che le procedure vengano bloccate per "rimpalli" di competenze; promuovere la mentalità della collaborazione tra uffici nell'interesse pubblico comune.
- Indirizzare le competenze e le conoscenze del settore al miglioramento dei processi organizzativi, alla semplificazione dei flussi operativi, all'integrazione dei processi trasversali.
- Perseguire la massima trasparenza possibile nell'attività amministrativa, aggiornando con costanza e tempestività le pubblicazioni di atti, informazioni e notizie sul sito internet istituzionale, eventualmente anche utilizzando altre forme di comunicazione e pubblicità idonee a raggiungere il maggior numero possibile di cittadini, in attuazione del Piano triennale.



- **Non potendo realizzare iniziative di "rotazione" specifiche in particolare per le figure apicali, applicare il principio della segmentazione/segregazione procedimentale (diversi soggetti per diverse fasi del procedimento), ovvero della condivisione procedimentale**

**IL VICE SEGRETARIO COMUNALE**

## **PARTE PRIMA - PREMESSA**

### **Art. 1 Oggetto**

Il sistema organico di prevenzione della corruzione, introdotto nel nostro ordinamento dalla Legge n. 190/2012, prevede l'articolazione del processo di formulazione e attuazione delle strategie di prevenzione della corruzione da realizzarsi mediante un'azione coordinata tra strategia nazionale e strategia interna a ciascuna amministrazione.

La strategia nazionale si realizza mediante il Piano nazionale Anticorruzione (PNA) adottato dall'Autorità Nazionale Anticorruzione (ANAC).

Il presente Piano Triennale per la Prevenzione della Corruzione e per la Trasparenza – 2024-2026– è adottato in attuazione delle disposizioni di cui alla Legge 6 novembre 2012, n. 190 e delle linee di indirizzo dettate dal Piano Nazionale Anticorruzione, attraverso l'individuazione di misure finalizzate a prevenire la corruzione nell'ambito dell'attività amministrativa del Comune di Pologhera che, in un'ottica di costante aggiornamento alle linee guida emanate, ha adeguato il proprio Piano Anticorruzione alle indicazioni fornite dall'ANAC.

In relazione alla dimensione e ai diversi settori di attività degli Enti il PNA individua i principali rischi di corruzione e i relativi rimedi e contiene l'indicazione degli obiettivi, dei tempi e delle modalità di adozione e attuazione delle misure di contrasto al fenomeno corruttivo.

Dal 2013 al 2018 sono stati adottati due PNA e tre aggiornamenti. L'Autorità Nazionale Anticorruzione ha approvato il PNA 2019 in data 13 novembre 2019 (deliberazione n. 1064).

Detto Piano costituisce atto di indirizzo per le Pubbliche Amministrazioni, ai fini dell'adozione dei propri Piani triennali di Prevenzione della Corruzione e della Trasparenza (PTPCT).

Per il PNA 2019-2021 il Consiglio dell'Autorità ha deciso di concentrare la propria attenzione sulle indicazioni relative alla parte generale del PNA, rivedendo e consolidando in un unico atto di indirizzo tutte le indicazioni date fino ad oggi, integrandole con orientamenti maturati nel corso del tempo e che sono anche stati oggetto di appositi atti regolatori.

Pur in continuità con i precedenti PNA, l'Autorità ha ritenuto di sviluppare ed aggiornare nel PNA 2019 tre tematiche:

- le indicazioni metodologiche per la gestione del rischio corruttivo
- la rotazione “ordinaria” del personale dipendente
- approfondimento sul ruolo e sulle funzioni del Responsabile della Prevenzione della Corruzione e della Trasparenza (RPCT).

Particolare attenzione e approfondimento rivestono le indicazioni metodologiche per “il Sistema di gestione del rischio corruttivo”.

Come evidenziato dall'ANAC: “Il processo di gestione del rischio corruttivo deve essere progettato ed attuato tenendo presente le sue principali finalità, ossia favorire, attraverso misure organizzative sostenibili, il buon andamento e l'imparzialità delle decisioni e dell'attività amministrativa e prevenire il verificarsi di eventi

corruttivi. La mappatura dei processi, l'analisi e la valutazione del rischio, migliorando la conoscenza dell'Amministrazione, consentono di alimentare e migliorare il processo decisionale alla luce del costante aggiornamento delle informazioni disponibili. Il processo di gestione del rischio si sviluppa secondo una logica sequenziale e ciclica che ne favorisce il continuo miglioramento. Le fasi centrali del sistema sono l'analisi del contesto, la valutazione del rischio e il trattamento del rischio, a cui si affiancano due ulteriori fasi trasversali (la fase di consultazione e comunicazione e la fase di monitoraggio e riesame del sistema). Sviluppandosi in maniera "ciclica", in ogni sua ripartenza il ciclo deve tener conto, in un'ottica migliorativa, delle risultanze del ciclo precedente, utilizzando l'esperienza accumulata e adattandosi agli eventuali cambiamenti del contesto interno ed esterno."

In via generale nella progettazione e attuazione del processo di gestione del rischio corruttivo occorre tener conto dei seguenti principi guida:

**Principi strategici:**

1. Coinvolgimento dell'organo di indirizzo: l'organo di indirizzo, abbia esso natura politica o meno, deve assumere un ruolo proattivo nella definizione delle strategie di gestione del rischio corruttivo e contribuire allo svolgimento di un compito tanto importante quanto delicato, anche attraverso la creazione di un contesto istituzionale e organizzativo favorevole che sia di reale supporto al RPCT.
2. Cultura organizzativa diffusa di gestione del rischio: la gestione del rischio corruttivo non riguarda solo il RPCT ma l'intera struttura. A tal fine, occorre sviluppare a tutti i livelli organizzativi una responsabilizzazione diffusa ed una cultura consapevole dell'importanza del processo di gestione del rischio e delle responsabilità correlate.
3. Collaborazione tra Amministrazioni: la collaborazione tra Pubbliche Amministrazioni che operano nello stesso comparto o nello stesso territorio può favorire la sostenibilità economica e organizzativa del processo di gestione del rischio, anche tramite la condivisione di metodologie, di esperienze, di sistemi informativi e di risorse.

**Principi metodologici:**

1. Prevalenza della sostanza sulla forma: il sistema deve tendere ad una effettiva riduzione del rischio di corruzione, progettato e realizzato in modo sostanziale, ossia calibrato sulle specificità del contesto esterno ed interno dell'Amministrazione.
2. Gradualità: le diverse fasi di gestione del rischio possono essere sviluppate con gradualità, ossia seguendo un approccio che consenta di migliorare progressivamente e continuativamente l'entità e/o la profondità dell'analisi del contesto (in particolare nella rilevazione e analisi dei processi) nonché la valutazione e il trattamento dei rischi.
3. Selettività: al fine di migliorare la sostenibilità organizzativa, l'efficienza e l'efficacia del processo di gestione del rischio, è opportuno individuare priorità di intervento, evitando di trattare il rischio in modo generico e poco selettivo.
4. Integrazione: occorre garantire una sostanziale integrazione tra il processo di gestione del rischio e il ciclo di gestione della performance.
5. Miglioramento e apprendimento continuo: la gestione del rischio va intesa, nel suo complesso, come un

processo di miglioramento continuo basato sui processi di apprendimento generati attraverso il monitoraggio e la valutazione dell'effettiva attuazione ed efficacia delle misure ed il riesame periodico della funzionalità complessiva del sistema di prevenzione.

**Principi finalistici:**

1. Effettività: la gestione del rischio deve tendere ad una effettiva riduzione del livello di esposizione dell'organizzazione ai rischi corruttivi e coniugarsi con criteri di efficienza ed efficacia complessiva dell'Amministrazione, evitando di generare oneri organizzativi inutili o ingiustificati e privilegiando misure specifiche che agiscano sulla semplificazione delle procedure e sullo sviluppo di una cultura organizzativa basata sull'integrità.
2. Orizzonte del valore pubblico: la gestione del rischio deve contribuire alla generazione di valore pubblico, inteso come il miglioramento del livello di benessere delle comunità di riferimento delle Pubbliche Amministrazioni, mediante la riduzione del rischio di erosione del valore pubblico a seguito di fenomeni corruttivi.

All'interno della cornice giuridica e metodologica posta dalla normativa di settore e dal P.N.A., il presente Piano descrive la strategia di prevenzione e contrasto della corruzione elaborata dal Comune di Pologhera.

Il Piano Triennale di Prevenzione della Corruzione e per la Trasparenza (P.T.P.C.) è un documento programmatico che, previa individuazione delle attività dell'Ente nell'ambito delle quali è più elevato il rischio che si verifichino fenomeni corruttivi e di illegalità in genere, definisce le azioni e gli interventi organizzativi volti a prevenire detto rischio o, quanto meno, a ridurre il livello.

Tale obiettivo viene perseguito mediante l'attuazione delle misure generali e obbligatorie previste dalla normativa di riferimento e di quelle ulteriori ritenute utili in tal senso.

Da un punto di vista strettamente operativo, il Piano può essere definito come lo strumento per porre in essere il processo di gestione del rischio corruttivo nell'ambito dell'attività amministrativa svolta dal Comune.

Il presente Piano:

- a) individua le attività dell'Ente nell'ambito delle quali è più elevato il rischio di illegalità e di corruzione;
- b) prevede il monitoraggio del rispetto dei termini per la conclusione del procedimento;
- c) prevede meccanismi di attuazione e controllo delle decisioni, allo scopo di prevenire il rischio di corruzione;
- d) indica le procedure appropriate per selezionare e formare i dipendenti chiamati a operare in settori particolarmente esposti alla corruzione, con particolare riguardo ai Responsabili di Posizioni Organizzative ed al personale impiegato nelle attività esposte a maggior rischio di corruzione, salvaguardando, comunque, l'efficienza e la funzionalità degli uffici;
- e) prevede obblighi di comunicazione nei confronti del Responsabile della Prevenzione della Corruzione;
- f) individua obblighi di trasparenza ulteriori rispetto a quelli previsti dalla legge;
- g) individua meccanismi di monitoraggio dei rapporti tra l'Amministrazione Comunale e i soggetti che con essa entrano in contatto, nell'ambito delle attività a rischio corruzione.

Fanno parte integrante e sostanziale del presente Piano Triennale di Prevenzione della Corruzione:

- a) le linee guida contenute nel Piano Nazionale Anticorruzione ed i relativi aggiornamenti;
- b) le indicazioni contenute negli atti emanati dall'ANAC (Autorità Nazionale Anticorruzione);

c) i regolamenti ed atti approvati dal Comune di Polonghera in materia di anticorruzione, legalità, trasparenza, controlli.

Così come indicato nella determinazione ANAC n. 12 del 28/10/2015 e ribadito dal nuovo PNA, l'analisi del contesto esterno ha rappresentato la prima e indispensabile fase del processo di gestione del rischio, attraverso la quale ottenere informazioni necessarie a comprendere come il rischio di corruzione possa manifestarsi all'interno dell'Amministrazione o dell'Ente per via della specificità dell'ambiente in cui la stessa opera in termini di strutture territoriali e dinamiche sociali, economiche e culturali.

Negli Enti Locali, ai fini dell'**analisi del contesto esterno**, i Responsabili Anticorruzione possono avvalersi degli elementi e dei dati contenuti nelle relazioni periodiche sullo stato dell'ordine e della sicurezza pubblica, presentate al Parlamento dal Ministero dell'Interno e pubblicate sul sito della Camera dei Deputati.

**Secondo i dati contenuti nella “Relazione sull’attività delle forze di polizia, sullo stato dell’ordine e della sicurezza pubblica e sulla criminalità organizzata” per l’anno 2016 trasmessa dal Ministro dell’Interno alla Presidenza della Camera dei Deputati il 15 gennaio 2018 (Documento XXXVIII, numero 5), disponibile alla pagina web:**

<http://www.camera.it/leg17/494?idLegislatura=17&categoria=038&>

per la Provincia di appartenenza dell'Ente, risulta quanto segue:

*Il territorio della provincia di Cuneo si conferma, ancora per l'anno 2016, al 3° posto, in Italia, nella categoria “affari e lavoro” con specifico riguardo al tasso di disoccupazione dei giovani tra i 15 e i 24 anni, e al 18° posto per la “qualità della vita” 18. Nell'area del cuneese era stata riscontrata la presenza di elementi legati alla criminalità organizzata, in particolare quella di matrice calabrese, i cui tentativi di infiltrazione erano emersi già durante l'operazione “Maglio” del giugno 2011. Le risultanze investigative hanno permesso, infatti, di ricostruire le dinamiche associative di alcune ‘ndrine attive ad Alba (CN), Asti, Novi Ligure (AL) e Sommariva del Bosco (CN) nonché di rilevare l'esistenza nella Regione Liguria, in Lombardia e in Piemonte di “camere di controllo” a competenza territoriale e di documentare l'influenza esercitata da quella ligure nella provincia di Cuneo. I predetti gruppi criminali<sup>19</sup> costituiscono il c.d. “locale del basso Piemonte”, al confine con la Liguria, collegato alle strutture di vertice dell'organizzazione calabrese e caratterizzato da tutti gli elementi tipici dell'organizzazione di riferimento. Inoltre, la Provincia è interessata da una ramificata presenza di sodalizi stranieri di vari Paesi (favoriti anche dalla scarsa rilevanza delle organizzazioni criminali autoctone). I riscontri investigativi hanno confermato, infatti, l'insediamento di focolai malviventi di provenienza straniera soprattutto nordafricana, romena e albanese. Questi gruppi gestiscono abitualmente attività delinquenti principalmente collegate allo spaccio e al traffico (anche internazionale) di stupefacenti, alle rapine e ai furti (specialmente nelle abitazioni private) e allo sfruttamento della prostituzione. In quest'ultimo ambito è emerso un forte interesse anche da parte della criminalità cinese che gestisce i suoi interessi negli appartamenti e nei centri massaggi, talvolta coadiuvata anche da persone italiane. Sul territorio sono presenti gruppi di “sinti”, totalmente integrati nel tessuto sociale e strutturati, essenzialmente, su base familiare. Gli stessi, sono per lo più dediti a furti, rapine e truffe. Complessivamente, l'analisi dei dati statistici afferenti all'anno 2021 evidenzia, rispetto al precedente anno, una diminuzione dei delitti commessi. Nella provincia cuneese i reati maggiormente perpetrati restano quelli di natura predatoria. Per quanto riguarda i furti, si riscontra un incremento di quelli in abitazione (commessi per oltre il 70% da parte di cittadini stranieri) e di quelli compiuti con destrezza o con strappo. Rimane stabile il numero delle rapine e dei danneggiamenti.*

*Nello specifico, per quanto concerne il territorio dell'Ente, anche attraverso l'analisi dei dati in possesso del Servizio della Polizia Locale, non si segnalano avvenimenti criminosi legati alla criminalità organizzata, ovvero fenomeni di corruzione, verificatisi nel territorio dell'Ente.*

Analizzando la relazione relativa all'anno 2021 “RELAZIONE SULL'ATTIVITÀ DELLE FORZE DI

POLIZIA, SULLO STATO DELL'ORDINE E DELLA SICUREZZA PUBBLICA E SULLA CRIMINALITÀ ORGANIZZATA”, trasmessa alla Presidenza della Camera dei Deputati il 20.9.2022, si evidenzia purtroppo un incremento degli episodi intimidatori nei confronti degli amministratori locali.

*L'esame dei dati relativi al 2021, in cui sono stati registrati 722 atti intimidatori, consente di rilevare un aumento del 15,7% rispetto al 2020 in cui erano stati censiti 624 episodi.*

*La Regione che ha segnalato il maggior numero di atti intimidatori è stata la Lombardia con 105 eventi criminosi (rispetto ai 65 dell'anno precedente), seguita da Campania (77/69), Calabria (73/51), Puglia (66/61), Sicilia (64/73), Veneto (53/31), Piemonte (48/32), Emilia Romagna (34/51), Lazio (33/40) e Toscana (30/25). Gli episodi con matrice di criminalità organizzata sono stati 4 (rispetto ai 2 casi del 2020), dei quali 1 in Calabria e 3 in Lombardia.*

*Le Città più interessate dal fenomeno sono Torino, Milano e Napoli.*

*Sempre nella medesima relazione, si evidenzia che accanto all'intimidazione, vi è un non indifferente apporto della corruzione.*

*Ivi si legge che “è in questo contesto che assume un ruolo fondamentale il cosiddetto “capitale relazionale” che le organizzazioni criminali si sono “costruite” nel tempo, stringendo rapporti con “l'area grigia” dei soggetti compiacenti appartenenti al mondo della finanza e dell'imprenditoria.*

*A tali fattori si associa un'ingente disponibilità economica proveniente dai traffici illeciti, primo tra tutti quello degli stupefacenti, che le organizzazioni mirano ad immettere nel circuito dell'economia legale attraverso tecniche di riciclaggio sempre più raffinate.*

*È facendo leva su queste caratteristiche che i sodalizi criminali hanno sviluppato una capacità di adeguamento alle trasformazioni geo-politiche, economiche e finanziarie, succedutesi negli ultimi decenni.*

*Le analisi investigative più recenti concordano nel ritenere che con la diffusione della pandemia, le mafie, grazie proprio a questa “forza” adattiva, hanno accelerato i tentativi di penetrazione nel tessuto sociale economico.*

*L'attività info-investigativa ha evidenziato, infatti, come l'infiltrazione sia preordinata a sfruttare le fragilità generate dalla crisi economica.*

*Le manifestazioni di questa strategia puntano a creare una sorta di “welfare parallelo” nell'intento di costruire un nuovo consenso sociale e ad insinuarsi nel mondo produttivo sfruttando, attraverso i meccanismi dell'usura, le situazioni di difficoltà in cui versano imprenditori e commercianti a causa della mancanza di liquidità.*

*La tendenza all'inquinamento del tessuto economico-imprenditoriale ed al condizionamento dei processi decisionali delle Pubbliche Amministrazioni locali caratterizza tutte le maggiori organizzazioni malavitose e coinvolge la gran parte dei settori, spaziando da quelli più strettamente connessi ai progetti del Piano Nazionale di Ripresa e Resilienza 4, come l'ambientale e l'energetico, a quello delle costruzioni, all'agroalimentare, a quelli della ristorazione e della ricezione turistica, della sanità, della logistica, dei trasporti, dei giochi e delle scommesse ed in generale di tutti i comparti di rilevanza strategica.”*

Si è provveduto a consultare il rapporto ANAC “La corruzione in Italia 2016-2019”, pubblicato in data

17.10.2019, che si richiama integralmente, e che evidenzia una percentuale di episodi corruttivi, per tutto il Piemonte, dell'1,3%, per il periodo predetto.

*L'Anac, nell'ambito della Relazione annuale sull'attività svolta – nota stampa dell'8.6.2023, evidenzia che “Il Rapporto Transparency Internazional” sulla corruzione nel mondo, che viene pubblicato ogni anno alla fine di gennaio, indica per l'Italia un netto miglioramento negli ultimi anni.*

*Dalla nascita dell'Autorità Nazionale Anticorruzione nel 2014 a oggi, l'Italia è migliorata di 28 posizioni, rispetto a questa classifica sulla percezione della corruzione.*

*Nel 2014 l'Italia era in posizione 69 nella graduatoria dei Paesi secondo il livello di corruzione percepita. Tale posizione è migliorata negli anni, e l'ultima rilevazione (quella relativa al 2022, resa pubblica a fine gennaio 2023), vede l'Italia migliorare sempre più fino a passare alla 41° posizione.*

*Tra i Paesi meno corrotti, alle prime posizioni, figurano Danimarca, Nuova Zelanda e Finlandia Rapporto Transparency sui Paesi monitorati (184). L'Italia è migliorata di 28 posizioni dalla nascita di ANAC.*

*Analizzando le misure di benessere equo e sostenibile dei territori (BES, pubblicato da ISTAT, 29 maggio 2019) si osserva che la provincia di Cuneo è ad esempio caratterizzata da uno dei maggiori indici di passaggio formativo all'Università; non rileva particolarmente in nessun ambito negativo.*

*Permane, nel contesto provinciale (in modo particolare nell'ambito dei centri minori rurali) la concentrazione dei reati nell'ambito sostanzialmente predatorio a danno delle abitazioni, e purtroppo l'utilizzo di sostanze stupefacenti.*

*Di assoluto rilievo e grande importanza l'attività preventiva svolta a cura dei Carabinieri, attraverso la presenza negli istituti scolastici e gli incontri mirati anche per fasce di popolazione.*

*Di rilievo il coinvolgimento dei responsabili delle unità organizzative nella definizione del contesto esterno e interno attraverso costante interfacciamento con RPCT.*

*I dati sopra individuati sul contesto esterno poco si ritiene incidano sul rischio corruttivo, tenuto conto in modo particolare della dimensione etica delle figure dirigenziali allo stato individuate, delle misure di condivisione dei processi, della capacità dei dirigenti nella gestione delle situazioni critiche.*

*Ovviamente da mantenere elevata la soglia di attenzione attraverso le varie misure, a cascata sul personale adibito ai servizi.*

Per quanto riguarda il **contesto interno**, il presente Piano è realizzato tenendo conto della struttura e delle dimensioni del Comune di Polonghera che consta al 31/12/2023 di n. 1.132 abitanti e presso il quale prestano servizio i seguenti dipendenti:

- nessun dirigente
- un vice Segretario Comunale (dipendente di altro Ente e nominato con Decreto della Prefettura di Torino ex art. 16-ter del D.L. n. 162/2019 e ss.mm.ii.)
- N. 1 Responsabile Servizio Tecnico Manutenzione-LL.PP. (dipendente di altro Ente prestante servizio ex art. 1 comma 557 Legge 311/2004)
- N. 1 Responsabile Servizio Tecnico – Urbanistica/Edilizia Privata/SUAP (dipendente di altro Ente prestante servizio ex art. 1 comma 557 Legge 311/2004)

- N. 4 dipendenti ex cat. C
- N. 1 cantonieri ex cat. B

Le funzioni di carattere politico sono esercitate da:

- Sindaco;
- Giunta Comunale;
- Consiglio Comunale.

La struttura rappresentativa è costituita dal:

- Consiglio Comunale.

Gli strumenti di programmazione e di valutazione dei risultati:

- Documentazione relativa al ciclo della performance.

Gli organismi di controllo:

- Nucleo di Valutazione.



**Art. 2****Definizione di corruzione.**

Il concetto di corruzione in riferimento al presente documento, per il ruolo prioritario che assume la “prevenzione” rispetto alla “repressione”, ha un’accezione ampia e comprende ogni fattispecie di deviazione dell’azione amministrativa dall’interesse pubblico. Le situazioni che rilevano sono più ampie della fattispecie penalistica del codice penale e sono tali da comprendere non solo l’intera gamma dei delitti contro la Pubblica Amministrazione disciplinati nel Titolo II, Capo I, del codice penale, ma anche le situazioni in cui, a prescindere dalla rilevanza penale, viene in evidenza un malfunzionamento dell’Amministrazione a causa dell’uso a fini privati delle funzioni attribuite ovvero dell’inquinamento dell’azione amministrativa dall’esterno, anche solo a livello di tentativo.

**Art. 3****Obiettivi**

Gli obiettivi principali, nell’ambito delle strategie di prevenzione cui deve tendere il presente Piano, sono:

- ridurre le opportunità che si manifestino casi di corruzione;
- aumentare le capacità di far emergere casi di corruzione;
- creare un contesto sfavorevole alla corruzione.

Tali obiettivi sono perseguiti attraverso le misure indicate nel presente Piano, che include il Programma per la Trasparenza e l’Integrità, e attraverso gli strumenti in esso indicati tra i quali: il Codice di Comportamento; la disciplina per l’autorizzazione di incarichi professionali esterni ai dipendenti dell’Ente; l’obbligo di astensione in caso di conflitto d’interesse; la disciplina delle modalità di assegnazione di personale in caso di condanna penale; la disciplina in materia di conferimento di incarichi amministrativi di vertice; la disciplina in materia di tutela del dipendente che effettua segnalazioni di illecito; la formazione dei dipendenti ecc.

Gli obiettivi strategici, principalmente di trasparenza sostanziale, sono stati formulati coerentemente con la programmazione strategica e operativa degli strumenti di programmazione qui riportati:

Documento Unico di Programmazione (DUP), art. 170 TUEL e Bilancio Previsionale (art. 162 del TUEL);

Piano Esecutivo di Gestione e Piano dettagliato degli Obiettivi (artt. 169 e 108 del TUEL);

Piano della Performance triennale (art. 10 D.Lgs. n. 150/2009).

A norma dell’art. 169, comma 3-bis, del TUEL, il Piano dettagliato degli Obiettivi e il Piano della Performance sono unificati organicamente nel PEG.

**Art. 4**

**Responsabile della Prevenzione della Corruzione**

Il Responsabile della Prevenzione della Corruzione, tenuto conto della dimensione del Comune e della sua dotazione organica, è individuato nella figura del Vice-Segretario Comunale nominato con Decreto della Prefettura di Torino ex art. 16-ter del D.L. n. 162/2019 e ss.mm.ii. .

## **PARTE SECONDA - MISURE DI PREVENZIONE**

### **Art. 5**

#### **Attività particolarmente esposte al rischio di corruzione - Mappatura dei processi**

La mappatura dei processi consente, in modo razionale, di individuare e rappresentare tutte le principali attività svolte da questo Ente, ha carattere strumentale per l'identificazione, la valutazione ed il trattamento dei rischi corruttivi.

La mappatura completa dei principali processi di governo e dei principali processi operativi dell'Ente è riportata nella tabella allegata.

La portata dei predetti rischi è strettamente connessa alla specifica attività, ai procedimenti coinvolti, all'osservanza delle norme che le regolano ed alla trasparenza delle procedure correlate.

Alla verifica dei fattori di rischio di cui al comma precedente per gli adempimenti conseguenti si rinvia al successivo art. 7.

I livelli di rischio sono aggiornati periodicamente.

Per il triennio 2024 -2026 la mappatura dei processi e dei livelli di rischio è evidenziata nelle schede allegate al presente PTPC.

Il Responsabile Anticorruzione opera in sintonia con il sistema dei controlli interni all'Ente.

### **Art. 6**

#### **Formazione**

Il Comune, tramite il Responsabile della Prevenzione della Corruzione, predispone periodiche attività annuali di formazione rivolte al personale interessato alle attività a rischio di corruzione anche ricorrendo a collaborazioni tra Comuni, coinvolgendo eventualmente anche la Prefettura nella relativa organizzazione e coordinamento.

Le attività di formazione riguardano:

- le materie oggetto di formazione corrispondenti alle attività indicate all'art. 5 del presente Piano, nonché sui temi della legalità e dell'etica;
- i dipendenti, i funzionari, i Responsabili di Servizio che svolgono attività nell'ambito delle materie sopra citate;
- il grado di informazione e di conoscenza dei dipendenti nelle materie/attività a rischio di corruzione;
- le metodologie formative: prevedendo la formazione applicata ed esperienziale (analisi dei rischi tecnici) e quella amministrativa (analisi dei rischi amministrativi); ciò con vari meccanismi di azione (analisi dei problemi da visionare, approcci interattivi, soluzioni pratiche ai problemi ecc.);
- l'individuazione dei docenti tra soggetti aventi specifiche professionalità e competenze tecniche in materia;
- un monitoraggio sistematico della formazione e dei risultati acquisiti.

Le attività formative sono distinte in processi di formazione "base" e di formazione "continua" per aggiornamenti, azioni di controllo durante l'espletamento delle attività a rischio di corruzione.

I Responsabili del Servizio organizzano incontri periodici con il personale assegnato per attività formative, aggiornamento sulle attività, circolazione delle informazioni in modo da consentire un corretto espletamento degli adempimenti comunali. Di tali attività ciascun Responsabile del Servizio dovrà informare il Responsabile della Prevenzione della Corruzione.

Il Bilancio di Previsione annuale prevede gli opportuni interventi di spesa finalizzati a garantire la formazione.

Il Responsabile della Prevenzione della Corruzione, con la definizione del Piano di Formazione, assolve la definizione delle procedure appropriate per selezionare e formare i dipendenti destinati ad operare in settori particolarmente esposti alla corruzione.

## **Art. 7**

### **I meccanismi di attuazione e controllo delle decisioni idonei a prevenire il rischio di corruzione**

La pubblicazione delle informazioni relative ai procedimenti amministrativi, nel sito internet del Comune, costituisce il metodo fondamentale per il controllo, da parte del cittadino e/o utente, delle decisioni nelle materie a rischio di corruzione disciplinate dal presente Piano.

Oltre a quanto previsto nel presente Piano, per la prevenzione della corruzione nelle attività indicate all'art. 5 del presente Piano, si richiamano le seguenti *regolamentazioni*:

- Regolamento dei Controlli Interni
- Contenuto del sito del Comune
- Obbligo di astensione degli amministratori comunali e dei dipendenti nell'adozione di atti nei quali si potrebbe ravvisare un coinvolgimento dei propri interessi privati
- Piano delle Performance/PEG
- Trasparenza sulle retribuzioni dei Responsabili dei Servizi e sui tassi di assenza e di maggiore presenza del personale
- Programma della trasparenza e dell'integrità (sezione del presente Piano)
- Le carte dei servizi da adottarsi nei confronti delle società partecipate
- Codice di Comportamento dei dipendenti comunali
- Regolamento di organizzazione degli uffici e dei servizi

Per la fornitura di beni, servizi o realizzazione di lavori, le regole di legalità o integrità del presente Piano della Prevenzione della Corruzione, costituiscono principio per lo svolgimento delle gare.

Ai fini dell'attuazione di quanto previsto nel presente Piano, il Comune comunica al cittadino, imprenditore, utente che chiede il rilascio del provvedimento autorizzativo, abilitativo, concessorio oppure qualsiasi altro provvedimento o atto, il Responsabile del Procedimento, il termine entro il quale sarà concluso il procedimento amministrativo, l'e-mail e il sito internet del Comune.

Nel predetto sito internet del Comune, comunicato ai soggetti sopracitati, sono resi pubblici i dati più rilevanti riguardanti i procedimenti amministrativi delle loro attività e in particolare quelle indicate all'art. 5 del presente Piano.

Tutti i cittadini e gli imprenditori che si rivolgono al Comune per ottenere un provvedimento o un atto comunicano il proprio indirizzo e-mail e/o il proprio numero telefonico ove poter inviare comunicazioni nelle forme consentite.

E' vietato e costituisce illecito disciplinare, salvo costituire più grave violazione, offrire, accettare o richiedere somme di denaro o qualsiasi altra ricompensa vantaggio o beneficio, sia direttamente che indirettamente tramite intermediari, al fine del rilascio del provvedimento autorizzativo oppure abilitativo oppure concessorio o al fine di distorcere l'espletamento corretto della successiva attività o valutazione da parte dell'Amministrazione.

Gli stessi privati interessati hanno l'obbligo di indicare eventuali relazioni di parentela o affinità sussistenti tra i titolari, gli amministratori, i soci e i dipendenti degli stessi soggetti ed i funzionari e i dipendenti dell'Amministrazione.

Stante l'obbligo di prevenire i possibili rapporti illeciti tra privato e pubblico ufficiale, il Responsabile del Servizio provvede, nell'ambito del settore di appartenenza, a garantire la certezza del rispetto dei tempi procedurali ai sensi del Regolamento Comunale e, rispettando scrupolosamente le seguenti modalità, l'esecuzione dei regolamenti, protocolli e procedimenti disciplinanti le decisioni nelle attività a rischio corruzione, individua per ciascuna fase procedimentale:

- a) le norme da rispettare e l'interpretazione giurisprudenziale;
- b) il Responsabile Unico del Procedimento;
- c) i tempi di ciascuna fase del procedimento e i tempi di conclusione del procedimento;
- d) gli schemi (modulistica-tipo) da redigersi prima dell'attuazione dei regolamenti, protocolli e procedimenti sopra citati.

Il Responsabile del Servizio verifica periodicamente la corretta esecuzione dei regolamenti, protocolli e procedimenti disciplinanti le decisioni nelle attività a rischio corruzione.

Il Responsabile del Servizio ha l'obbligo, altresì, di informare per iscritto il Responsabile della Prevenzione della Corruzione della corretta esecuzione della lista dei provvedimenti e delle azioni di correzioni delle anomalie che ritenga opportune e/o necessarie.

**Art. 8****Compiti del Responsabile della Prevenzione della Corruzione**

Il Responsabile della Prevenzione della Corruzione:

- a) propone il Piano Triennale della Prevenzione, entro il termine previsto dalla legge, basandosi sulla attività espletata, nonché sui rendiconti presentati dai Responsabili di posizioni organizzative e/o dei servizi in merito ai risultati realizzati. La relazione deve contenere anche le eventuali proposte correttive;
- b) procede con proprio atto ad adottare le azioni correttive per l'eliminazione delle criticità, anche sulla base delle risultanze dei controlli interni;
- c) vigila sull'idoneità e sull'efficace attuazione del Piano;
- d) monitora costantemente la situazione personale e disciplinare del dipendente che abbia segnalato illeciti sulla base della normativa di cui all'art. 1, comma 51 della Legge n. 190/2012, verificando tuttavia che non siano violate le garanzie poste a tutela del denunciato;
- e) svolge controlli finalizzati a verificare il rispetto, da parte del personale degli uffici a rischio corruzione, della previsione di cui all'art. 9, comma 2 del Codice di Comportamento dei dipendenti pubblici, in forza della quale deve essere sempre garantita la tracciabilità dei processi decisionali adottati dai dipendenti, attraverso un adeguato supporto documentale che consenta, in ogni momento, la replicabilità. A tal fine può chiedere relazioni ai Responsabili delle posizioni organizzative e/o dei servizi;
- f) verifica prima della scadenza dei contratti aventi per oggetto la fornitura dei beni e servizi, l'avvenuta indizione, da parte dei Responsabili dei Servizi, delle procedure di selezione, secondo le modalità indicate dal D.Lgs. n. 36/2023 e s.m.i..

**Art. 9****Compiti dei Responsabili di Posizioni Organizzative**

I Responsabili dei Servizi sottoposti a rischio, allo scopo di adottare le migliori pratiche per prevenire la corruzione, presentano proposte al Responsabile della Prevenzione della Corruzione.

I Responsabili dei Servizi, avvalendosi dei Responsabili di procedimento o dell'istruttoria, provvedono al monitoraggio periodico del rispetto dei tempi procedurali ed alla tempestiva eliminazione delle anomalie.

Il monitoraggio del rispetto dei termini di conclusione dei procedimenti è oggetto del più ampio programma di misurazione e valutazione della performance individuale e collettiva (ex Decreto Legislativo n. 150/2009 e s.m.i.) e di controllo della gestione secondo gli artt. 147, 196 – 198-bis del Decreto Legislativo n. 267/2000 e s. m. i.

Il rispetto dei termini di conclusione dei procedimenti sarà oggetto di verifica in sede di esercizio dei *controlli preventivo e successivo di regolarità amministrativa*.

Il Responsabile Area Tecnico Manutentiva-Protezione civile-Catasto e il Responsabile Area Lavori Pubblici-

Patrimonio-Bonifica-Sviluppo Montano, relativamente ai lavori pubblici, hanno l'obbligo di procedere, quando si verifichi il caso, all'inoltro alla Autorità di Vigilanza delle Varianti approvate alle opere pubbliche, ai sensi dell'art. 37 D.L. n. 90/2014 e s.m.i.

I Responsabili dei Servizi, avvalendosi dei Responsabili di procedimento e d'istruttoria, con particolare riguardo alle attività a rischio di corruzione, informano, tempestivamente e senza soluzione di continuità, il Responsabile della Prevenzione della Corruzione, in merito al mancato rispetto dei tempi procedurali e a qualsiasi altra anomalia accertata, integrante una mancata attuazione del presente Piano. Conseguentemente, adottano le azioni necessarie per eliminare tali anomalie, oppure propongono azioni al Responsabile della Prevenzione della Corruzione.

I Responsabili dei Servizi propongono al Responsabile della Prevenzione della Corruzione, i dipendenti da inserire annualmente nella formazione, anche intercomunale.

Con riferimento ad una rotazione dei Responsabili particolarmente esposti alla corruzione, si evidenzia che il Comune di Polonghera ha n. 3 Responsabili di Servizio (Servizio Urbanistica-Edilizia Privata-SUAP – Servizio Tecnico Manutentivo / LL.PP. – Servizio Segreteria-Demografico/Segretario Comunale) ognuno con una propria professionalità che non permette una loro rotazione nel principio della salvaguardia e della continuità della gestione amministrativa così come previsto dal punto 4 dell'Intesa in sede di Conferenza Unificata.

Al fine comunque di prevenzione di criticità, avviene condivisione operativa costante per omogeneità di materia, in particolare per quanto concerne:

- Ambito tecnico manutentivo / LL.PP. – Urbanistica : raccordo costante delle due posizioni apicali;
- Ambito demografici servizi alla persona: raccordo costante con apicali degli altri servizi
- Raccordo costante tra apicali ed il Vice-Segretario Comunale.

La legge di stabilità per il 2016 (Legge n. 208/2015), al comma 221, prevede quanto segue: “(...) *non trovano applicazione le disposizioni adottate ai sensi dell'art. 1 comma 5 della Legge n. 190/2012, ove la dimensione dell'Ente risulti incompatibile con la rotazione dell'incarico dirigenziale*”.

In sostanza, la legge consente di evitare la rotazione dei dirigenti/funzionari negli Enti dove ciò non sia possibile per *sostanziale infungibilità* delle figure presenti in dotazione organica.

In considerazione dell'obiettivo difficoltà operativa di rotazione all'interno dell'Ente, come sopra specificata, l'approccio sarà pertanto attuato con sistemi complementari o alternativi ovvero (con valenza di misure operative di indirizzo ai singoli settori):

- rafforzamento delle misure di trasparenza – anche prevedendo la pubblicazione di dati ulteriori rispetto a quelli oggetto di pubblicazione obbligatoria – in relazione al processo rispetto al quale non è stata disposta la rotazione: ciò risulta attuato per quanto specificato in merito alle iniziative in materia di trasparenza;
- previsione da parte del Responsabile di modalità operative che favoriscano una maggiore partecipazione del personale alle attività del proprio ufficio;
- nelle aree identificate come più a rischio e per le istruttorie più delicate, meccanismi di condivisione delle fasi procedurali. Ad esempio il funzionario istruttore può essere affiancato da un altro funzionario, in modo che, ferma restando l'unitarietà della responsabilità del procedimento a fini di

interlocuzione esterna, più soggetti condividano le valutazioni degli elementi rilevanti per la decisione finale dell'istruttoria;

- nelle aree a rischio le varie fasi procedurali siano affidate a più persone, avendo cura in particolare che la responsabilità del procedimento sia eventualmente assegnata ad un soggetto diverso dal Responsabile, cui compete l'adozione del provvedimento finale;
- potrebbe essere programmata all'interno dello stesso ufficio una rotazione "funzionale" mediante la modifica periodica di compiti e responsabilità, anche con una diversa ripartizione delle pratiche secondo un criterio di causalità;
- si potrebbe prevedere la "doppia sottoscrizione" degli atti, dove firmano, a garanzia della correttezza e legittimità, sia il soggetto istruttore che il titolare del potere di adozione dell'atto finale;
- si potrebbe realizzare una collaborazione tra diversi ambiti con riferimento ad atti ad elevato rischio (ad esempio, lavoro in team che peraltro può favorire nel tempo anche una rotazione degli incarichi).

## Art. 10

### Compiti dei dipendenti

I dipendenti, con riferimento alle rispettive competenze, attestano di essere a conoscenza del Piano di Prevenzione della Corruzione approvato con il presente atto e provvedono ad eseguirlo. In caso di conflitto d'interessi, ai sensi dell'art. 6-bis Legge n. 241/1990 e s.m.i., vi è l'obbligo di astensione e di segnalazione tempestiva della situazione di conflitto, anche potenziale.

Con particolare riferimento al conflitto di interessi, si evidenzia quanto segue:

#### Fonti normative:

- **Art. 6 bis L. n. 241/1990;**
- **Art. 1, comma 9, lett. e), L. n. 190/2012;**
- **D.P.R. n. 62/2013;**
- **D.Lgs. n. 36/2023;**
- **Regolamento Comunale per la disciplina del sistema dei controlli interni (D.C.C. n. 2/2013).**

#### Descrizione della misura

##### Conflitto d'interesse

Le disposizioni di riferimento mirano a realizzare la finalità di prevenzione attraverso l'astensione dalla partecipazione alla decisione di soggetti in conflitto, anche potenziale, di interessi.

Il Responsabile del procedimento e i titolari degli uffici competenti ad adottare i pareri, le valutazioni tecniche, gli atti endoprocedimentali e il provvedimento finale devono astenersi in caso di conflitto di interessi, segnalando ogni situazione di conflitto, anche potenziale (art. 6 L. n. 241/90).

Secondo il D.P.R. n. 62/2013 **“il dipendente si astiene dal prendere decisioni o svolgere attività inerenti alle sue mansioni in situazioni di conflitto, anche potenziale, di interessi con interessi personali, del coniuge,**



**di conviventi, di parenti, di affini entro il secondo grado. Il conflitto può riguardare interessi di qualsiasi natura, anche non patrimoniali, come quelli derivanti dall'intento di voler assecondare pressioni politiche, sindacali o dei superiori gerarchici”.**

Il dipendente deve astenersi, inoltre, dal partecipare all'adozione di decisioni o ad attività che possano coinvolgere interessi propri, ovvero di suoi parenti, affini entro il secondo grado, del coniuge o di conviventi, oppure di persone con le quali abbia rapporti di frequentazione abituale, ovvero di soggetti od organizzazioni con cui egli o il coniuge abbia causa pendente o grave inimicizia o rapporti di credito o debiti significativi, ovvero di soggetti od organizzazioni di cui sia tutore, curatore, procuratore o agente, ovvero di enti, associazioni anche non riconosciute, comitati, società o stabilimenti di cui sia amministratore o gerente o dirigente. Il dipendente si astiene in ogni altro caso in cui esistano gravi ragioni di convenienza.

Le disposizioni sul conflitto di interesse sono riprodotte nel Codice di Comportamento dei dipendenti comunali, cui si rinvia per una compiuta disamina.

L'inosservanza dell'obbligo di astensione può costituire causa di illegittimità dell'atto.

Si rammenta altresì di tenere in considerazione la sentenza del Consiglio di Stato, sezione IV, n. 3772 del 13.5.2022, con cui è stato ribadito che per i parenti il conflitto di interessi vale sino al sesto grado (figli dei cugini dei genitori; figli dei figli dei cugini), mentre per gli affini ci si ferma al secondo (cognati, nuore, suoceri).

Nel caso di concorsi e selezioni: parenti ed affini fino al quarto grado.

Di particolare rilievo, per cui si richiama l'attenzione dei RUP dell'Ente, tramite i dirigenti e posizioni organizzative, gli adempimenti e misure in ordine al conflitto d'interesse, anche potenziale, di cui all'art. 16 del Codice dei Contratti Pubblici 31 marzo 2023 n. 36.

E' opportuno – come segnalato da autorevoli commentatori – dare riscontro mediante opportuna tracciabilità dell'avvenuto approfondimento in merito all'assenza di conflitto di interessi.

Per ulteriori approfondimenti sul tema:

<https://www.sentenzeappalti.it/2022/08/03/conflitto-di-interessi-attuale-e-potenziale-differenza/>.

### **Monitoraggio dei rapporti**

La L. n. 190/2012 (art.1, comma 9) stabilisce che, attraverso le disposizioni del P.T.P.C., debba essere garantita l'esigenza di monitorare i rapporti tra l'Amministrazione ed i soggetti che con la stessa stipulano contratti o che sono interessati a procedimenti di autorizzazione, concessione o erogazione di vantaggi economici di qualunque genere, anche verificando eventuali relazioni di parentela o affinità sussistenti tra i titolari, gli amministratori, i soci ed i dipendenti degli stessi soggetti, i dirigenti ed i dipendenti dell'Amministrazione.

**Attuazione della misura**

<b>Azioni</b>	
<b>1</b>	<b>Formazione/informazione sull'obbligo di astensione</b> in caso di conflitto d'interesse nell'ambito delle iniziative di formazione sulle disposizioni del PTPC e del Codice comportamentale
<b>2</b>	<b>Pubblicazione</b> del Codice e del PTPC sul sito web e iniziative di conoscenza e diffusione
<b>3</b>	<b>Informativa scritta</b> all'atto di assunzione o dell'assegnazione all'ufficio, in ordine ai rapporti diretti o indiretti, di collaborazione con soggetti privati, in qualunque modo retribuiti, che il soggetto abbia o abbia avuto negli ultimi tre anni
<b>4</b>	<b>Comunicazione di partecipazioni azionarie e interessi finanziari</b> in potenziale conflitto e dichiarazione concernente l'individuazione di parenti e affini entro il secondo grado, coniuge o convivente, che esercitano attività in potenziale conflitto
<b>5</b>	<b>Informativa scritta</b> relativa alla sussistenza di conflitto di interessi, anche potenziale; attestazione di insussistenza conflitto
<b>6</b>	Compilazione, nella fase di controllo successivo di regolarità amministrativa degli atti, della <b>griglia di valutazione</b> in ordine alla verifica dell'insussistenza del conflitto di interessi
<b>Soggetti responsabili</b>	Azione n. 1: Responsabile della Prevenzione della Corruzione in collaborazione con il Servizio Personale e l'Ufficio Segreteria per gli aspetti attuativi
	Azione n. 2 : Responsabile della Prevenzione della Corruzione
	Azione n. 3 : Dipendenti
	Azione n. 4 : Responsabili di servizio
	Azione n. 5 : Responsabili di servizio
	Azione n. 6 : uffici addetti al controllo successivo di regolarità amministrativa
<b>Tempi di attuazione</b>	Costante

**Incarichi d'ufficio, attività ed incarichi extra-istituzionali vietati ai dipendenti**
**Fonti normative**

- art. 53, comma 3-bis, D.Lgs. n. 165/2001;
- art. 1, comma 58 –bis, L. n. 662/1996;
- Intesa tra Governo, Regioni ed Enti Locali sancita dalla Conferenza Unificata nella seduta del 24 luglio 2013;

## **Descrizione della misura**

La concentrazione di incarichi conferiti dall'Amministrazione e, dunque, di potere decisionale, in capo ad un unico soggetto aumenta il rischio che l'attività svolta possa essere finalizzata a scopi privati o impropri. Inoltre, lo svolgimento di incarichi extra-istituzionali può dar luogo a situazioni di conflitto di interesse, che possono costituire a loro volta sintomo di fatti corruttivi.

Peraltro, in altra direzione lo svolgimento di incarichi *extra* istituzionali può costituire per il dipendente una valida occasione di arricchimento professionale con utili ricadute sull'attività amministrativa dell'Ente.

La L. n. 190/2012 ha stabilito che attraverso intese da raggiungere in sede di Conferenza Unificata Stato Regioni Enti Locali si sarebbero dovuti definire gli adempimenti per l'adozione, da parte di ciascuna Amministrazione, di norme regolamentari relative all'individuazione degli incarichi vietati ai dipendenti pubblici di cui al citato articolo 53, comma 3-bis, D.Lgs. n. 165/2001.

In base all'intesa siglata dalla Conferenza Unificata il 24 luglio 2013, è stato costituito un tavolo tecnico presso il Dipartimento della Funzione Pubblica per analizzare le criticità e stabilire i criteri che possano costituire un punto di riferimento per le Regioni e gli Enti Locali.

Ai sensi del D.Lgs. n. 33/2013, e degli adempimenti operativi emanati dalla Civit, le autorizzazioni rilasciate ai dipendenti dell'Amministrazione all'esercizio occasionale e non continuativo di incarichi presso altre Amministrazioni o presso privati sono soggette a pubblicazione sul sito istituzionale dell'Ente, nell'apposita sezione costituita nell'ambito della pagina "Amministrazione Trasparente", onde consentire un costante monitoraggio sia all'interno dell'Ente, sia mediante l'esercizio del cosiddetto "controllo diffuso".

**Attuazione della misura**

<b>Azioni</b>	
<b>1</b>	Applicazione puntuale della normativa vigente
<b>2</b>	Monitoraggio incarichi conferiti
<b>3</b>	Pubblicazione su sito internet in apposita sezione della pagina “Amministrazione Trasparente” delle autorizzazioni rilasciate
<b>Soggetti responsabili</b>	
<b>1</b>	Tutti i Responsabili ed il Vice-Segretario Comunale, in relazione alle proprie competenze
<b>2</b>	Responsabile competente
<b>3</b>	Ufficio Finanziario-Personale
<b>Tempi di attuazione</b>	
<b>1</b>	Entro tempistica del silenzio assenso
<b>2</b>	Annuale
<b>3</b>	Annuale
<b>Processi interessati</b>	Tutti

**Adempimenti in ambito di “antiriciclaggio” ai sensi dell’art. 6 del D.M. 25.9.2015**

Tra le misure di contrasto alla corruzione latamente intesa occorre tenere in considerazione il complesso di norme finalizzate a prevenire e a reprimere il riciclaggio di denaro, beni e/o altre utilità di provenienza delittuosa nonché a contrastare il terrorismo e le sue forme di finanziamento, mediante l’attuazione di un sistema di azioni specifiche cui sono soggetti obbligati le banche, le istituzioni finanziarie, le assicurazioni, i professionisti, definiti soggetti operatori e che coinvolgono anche le Pubbliche Amministrazioni.

Tale sistema è contenuto in un complesso corpo normativo, ed in particolare:

- Il D.Lgs. 22.6.2007 n. 109 recante: “Misure per prevenire, contrastare e reprimere il finanziamento del terrorismo e l’attività dei Paesi che minacciano la pace e la sicurezza internazionale, in attuazione della Direttiva 2005/60/CE”;
- La Direttiva UE 2015/849 c.d. IV direttiva antiriciclaggio
- La L. 12 agosto 2016, n. 170: Delega al Governo per il recepimento delle direttive europee e l’attuazione di altri atti dell’Unione Europea - Legge di delegazione europea 2015.
- il D.Lgs. 25 maggio 2017, n. 90 di “Attuazione della direttiva (UE) 2015/849 relativa alla prevenzione dell’uso del sistema finanziario a scopo di riciclaggio dei proventi di attività’ criminose e di finanziamento del terrorismo e recante modifica delle direttive 2005/60/CE e 2006/70/CE e attuazione del regolamento

(UE) n. 2015/847 riguardante i dati informativi che accompagnano i trasferimenti di fondi e che abroga il Regolamento (CE) n. 1781/2006”.

- il D.Lgs. 21.11.2007 n. 231 recante: “Attuazione della Direttiva 2005/60/CE concernente la prevenzione dell’utilizzo del sistema finanziario a scopo di riciclaggio dei proventi di attività criminose e di finanziamento del terrorismo nonché della Direttiva 2006/70/CE che ne reca misure di esecuzione”, come modificato dal D.Lgs. n. 90/2017.
- In particolare, l'art. 10 del citato decreto n. 231/2007, come modificato dal D.Lgs. n. 90/2017, ridefinisce l’ambito di intervento della PA disponendo che :
- Le disposizioni di cui al presente articolo si applicano agli uffici delle Pubbliche Amministrazioni competenti allo svolgimento di compiti di amministrazione attiva o di controllo, nell'ambito dei seguenti procedimenti o procedure:
  - *procedimenti finalizzati all'adozione di provvedimenti di autorizzazione o concessione (URBANISTICA, SUAP).*
  - *procedure di scelta del contraente per l'affidamento di lavori, forniture e servizi secondo le disposizioni di cui al Codice dei Contratti Pubblici (TUTTI I SETTORI INTERESSATI).*
  - *procedimenti di concessione ed erogazione di sovvenzioni, contributi, sussidi, ausili finanziari, nonché attribuzioni di vantaggi economici di qualunque genere a persone fisiche ed Enti pubblici e privati (TUTTI I SETTORI INTERESSATI).*
  - *In funzione del rischio di riciclaggio o di finanziamento del terrorismo, il Comitato di Sicurezza Finanziaria, anche sulla base dell'analisi nazionale del rischio di cui all'articolo 14, individua categorie di attività amministrative, svolte dalle Pubbliche Amministrazioni responsabili dei procedimenti di cui al comma 1, rispetto a cui non trovano applicazione gli obblighi di cui al presente articolo. Con le medesime modalità e secondo i medesimi criteri, il Comitato di Sicurezza Finanziaria può individuare procedimenti, ulteriori rispetto a quelli di cui al comma 1, per i quali trovano applicazione gli obblighi di cui al presente articolo.*
  - *Il Comitato di Sicurezza Finanziaria elabora linee guida per la mappatura e la valutazione dei rischi di riciclaggio e finanziamento del terrorismo cui gli uffici delle Pubbliche Amministrazioni, responsabili dei procedimenti di cui al comma 1, sono esposti nell'esercizio della propria attività istituzionale. Sulla base delle predette linee guida, le medesime Pubbliche amministrazioni adottano procedure interne, proporzionate alle proprie dimensioni organizzative e operative, idonee a valutare il livello di esposizione dei propri uffici al rischio e indicano le misure necessarie a mitigarlo.*
  - *Al fine di consentire lo svolgimento di analisi finanziarie mirate a far emergere fenomeni di riciclaggio e di finanziamento del terrorismo, le Pubbliche amministrazioni comunicano alla UIF dati e informazioni concernenti le operazioni sospette di cui vengano a conoscenza nell'esercizio della propria attività istituzionale. La UIF, in apposite istruzioni, adottate sentito il Comitato di sicurezza finanziaria, individua i dati e le informazioni da trasmettere, le modalità e i termini della relativa comunicazione nonché gli indicatori per agevolare la rilevazione delle operazioni sospette.*

- *Le Pubbliche amministrazioni responsabili dei procedimenti di cui al comma 1, nel quadro dei programmi di formazione continua del personale realizzati in attuazione dell'articolo 3 del decreto legislativo 1° dicembre 2009, n. 178, adottano misure idonee ad assicurare il riconoscimento, da parte dei propri dipendenti delle fattispecie meritevoli di essere comunicate ai sensi del presente articolo.*
- L'inosservanza delle norme di cui alla presente disposizione assume rilievo ai fini dell'articolo 21, comma 1-bis, del decreto legislativo 30 marzo 2001, n. 165
- L'art. 3 del D.M. 25.9.2015 elenca, nel suo allegato, gli indicatori di anomalia di varie operazioni economico-finanziarie ed operative dei Comuni (elencazione non esaustiva) in presenza dei quali si ritiene di collegare in fase transitoria l'obbligo di comunicare all'UIF (Unità di Informazione Finanziaria per l'Italia);
- gli indicatori di anomalia sono parametri utili per gli operatori a ridurre i margini di incertezza nel processo di valutazione soggettiva delle operazioni economico finanziarie ed operative individuabili come sospette, tenuto conto che l'elencazione degli indicatori di anomalia non è esaustiva e che l'impossibilità di ricondurre operazioni o comportamenti ad uno o più degli indicatori previsti non è sufficiente ad escludere che l'operazione sia sospetta;
- l'art. 6, comma 1, del D.M. sopra citato prevede l'adozione di procedure interne, in base alla autonomia organizzativa di ciascuna amministrazione, idonee a garantire l'efficacia della rilevazione, l'effettività e la tempestività delle comunicazioni e la riservatezza dei soggetti coinvolti nell'effettuazione della comunicazione stessa, nonché l'omogeneità dei comportamenti ;
- tali procedure devono definire le modalità con le quali gli addetti agli uffici della pubblica amministrazione trasmettono le informazioni rilevanti ai fini della valutazione delle operazioni sospette al soggetto "Gestore", da intendersi quale soggetto individuato dall'Ente, delegato a valutare e trasmettere le comunicazioni alla UIF;
- l'art. 6 , commi 4 e 5, del D.M. sopra citato prevede l'individuazione, con provvedimento formalizzato, del soggetto delegato a valutare ed a trasmettere le comunicazioni all'UIF (cosiddetto "responsabile antiriciclaggio)
- tutte le pubbliche amministrazioni indicate debbono inviare le comunicazioni alla Unità di Informazione Finanziaria per l'Italia (UIF) presso la Banca d'Italia;
- la comunicazione di operazione sospetta è un atto distinto dalla denuncia di fatti penalmente rilevanti e va effettuata indipendentemente dall'eventuale denuncia all'autorità giudiziaria;
- la persona individuata come gestore, al fine di garantire l'efficacia e la riservatezza nella gestione delle informazioni, viene considerata come unico interlocutore dalla UIF;
- in particolare nella sezione "C" del Decreto in argomento vengono elencati gli indicatori di anomalia riguardanti alcuni settori specifici, e distinti in 3 categorie ( A. indicatori connessi con l'identità o il comportamento del soggetto cui è riferita l'operazione; B. indicatori connessi con le modalità di richiesta o esecuzione delle operazioni; C . indicatori specifici per settore di attività)

Ai sensi delle disposizioni sopra citate, è individuato nel responsabile del servizio finanziario il soggetto "gestore" quale mero raccordo operativo ai fini dell'invio delle informazioni alla UIF, tra i responsabili dei vari

settori, i quali sono tenuti e responsabili per quanto concerne l'invio di dati informativi - informazioni rilevanti ai fini della valutazione delle operazioni sospette, ai sensi dell'art.6 comma 4 del DM Interno 25 settembre 2015; la trasmissione di dette informazioni potrà avvenire attraverso mail indirizzata direttamente al Responsabile del servizio finanziario; nel PNA 2022, l'Anac sottolinea in modo particolare la necessaria attenzione da parte degli enti in merito alle disposizioni del d. lgs. n. 231/07 s.m.i.

I Responsabili di ogni settore sono tenuti a segnalare al "gestore" le informazioni rilevanti ai fini delle operazioni sospette, al ricorrere delle fattispecie previste dalla normativa.

## **Art. 11**

### **Compiti del Nucleo di valutazione**

Il Nucleo di Valutazione verifica, ai fini della propria attività, la corretta applicazione del Piano di Prevenzione della Corruzione da parte dei Responsabili delle Posizioni Organizzative.

La corresponsione dell'indennità di risultato dei Responsabili delle Posizioni Organizzative e dei Servizi, con riferimento alle rispettive competenze, è collegata anche all'attuazione del Piano Triennale della Prevenzione della Corruzione dell'anno di riferimento.

## PARTE TERZA - TRASPARENZA ED ACCESSO

### Art. 12

#### Trasparenza

La trasparenza rappresenta uno strumento fondamentale per la prevenzione della corruzione e per l'efficienza e l'efficacia dell'azione amministrativa. A partire dal 2017, si registra la piena integrazione dei riferimenti alla trasparenza e integrità nel Piano Triennale di Prevenzione della Corruzione, ora anche della Trasparenza (PTPCT), come indicato nella delibera n. 831/2016 dell'Autorità Nazionale Anticorruzione sul PNA 2016.

Con l'entrata in vigore del D.Lgs. n. 97/16 sono stati apportati dei correttivi alla Legge 6 novembre 2012, n. 190 e al D.Lgs. 14 marzo 2013, n. 33.

Le principali novità in materia di trasparenza riguardano:

- La nozione di trasparenza e i profili soggettivi e oggettivi (artt. 1 - 2 e 2 bis);
- L'accesso civico (artt. 5 - 5bis - 5 ter);
- La razionalizzazione e precisazione degli obblighi di pubblicazione nella sezione del sito internet dell'Ente, denominata "Amministrazione Trasparente" (art. 6 e seg).

Il nuovo principio generale di trasparenza prevede che: "La trasparenza è intesa come accessibilità totale dei dati e documenti detenuti dalle Pubbliche Amministrazioni, allo scopo di tutelare i diritti dei cittadini, promuovere la partecipazione degli interessati all'attività amministrativa e favorire forme diffuse di controllo sul perseguimento delle funzioni istituzionali e sull'utilizzo delle risorse pubbliche".

### Art. 13

#### Obiettivi di Trasparenza

L'Amministrazione ritiene che la *trasparenza* sia la misura principale per contrastare i fenomeni corruttivi come definiti dalla Legge n. 190/2012, pertanto, intende realizzare i seguenti obiettivi di *trasparenza sostanziale*:

1. la trasparenza quale reale ed effettiva accessibilità totale alle informazioni concernenti l'organizzazione e l'attività dell'Amministrazione;
2. il libero e illimitato esercizio dell'accesso civico, come potenziato dal D.Lgs. n. 97/2016, quale diritto riconosciuto a chiunque di richiedere documenti, informazioni e dati.

Tali obiettivi hanno la funzione precipua di indirizzare l'azione amministrativa ed i comportamenti degli operatori verso:

- a) elevati livelli di trasparenza dell'azione amministrativa e dei comportamenti di dipendenti e funzionari pubblici, anche onorari;



b) lo sviluppo della cultura della legalità e dell'integrità nella gestione del bene pubblico.

#### **Art. 14**

##### **Comunicazione**

Il **sito web** dell'Ente è il mezzo primario di comunicazione, il più accessibile ed il meno oneroso, attraverso il quale l'Amministrazione garantisce un'informazione trasparente ed esauriente circa il suo operato, promuove nuove relazioni con i cittadini, le imprese le altre PA, pubblicizza e consente l'accesso ai propri servizi, consolida la propria immagine istituzionale.

La Legge n. 69/2009 riconosce l'effetto di "*pubblicità legale*" soltanto alle pubblicazioni effettuate sui siti informatici delle PA. L'articolo 32 della suddetta legge dispone che "*a far data dal 1° gennaio 2010, gli obblighi di pubblicazione di atti e provvedimenti amministrativi aventi effetto di pubblicità legale si intendono assolti con la pubblicazione nei propri siti informatici da parte delle Amministrazioni e degli Enti Pubblici obbligati*".

L'Amministrazione ha adempiuto al dettato normativo: l'Albo Pretorio è esclusivamente informatico. Il relativo link è ben indicato nella *home page* del sito istituzionale.

L'Ente è munito di **posta elettronica** ordinaria e certificata.

Sul sito web, nella *home page*, è riportato l'indirizzo PEC istituzionale. Nelle sezioni dedicate alle ripartizioni organizzative sono indicati gli indirizzi di posta elettronica ordinaria di ciascun ufficio, nonché gli altri consueti recapiti (telefono, fax, ecc.).

#### **Art. 15**

##### **Attuazione**

L'Allegato numero 1 della deliberazione ANAC 28 dicembre 2016 numero 1310, integrando i contenuti della scheda allegata al D.Lgs. n. 33/2013, ha rinnovato la disciplina la struttura delle informazioni da pubblicarsi sui siti istituzionali delle Pubbliche Amministrazioni adeguandola alle novità introdotte dal D.Lgs. n. 97/2016.

Come noto, il legislatore ha organizzato in *sotto-sezioni di primo e di secondo livello* le informazioni, i documenti ed i dati da pubblicare obbligatoriamente nella sezione «*Amministrazione Trasparente*» del sito web.

Oggi le sotto-sezioni devono essere denominate esattamente come indicato dalla deliberazione ANAC n. 1310/2016.

L'Amministrazione Comunale intende riproporre fedelmente i contenuti, assai puntuali e dettagliati, quindi più che esaustivi, dell'Allegato numero 1 della deliberazione ANAC 28 dicembre 2016 n. 1310, peraltro ora oggetto di aggiornamento da parte di ANAC.

**Art. 16****Organizzazione**

I referenti per la trasparenza, che coadiuvano il Responsabile Anticorruzione nello svolgimento delle attività previste dal D.Lgs. n. 33/2013, sono gli stessi Responsabili dei settori/uffici.

Data la struttura organizzativa dell'Ente, non è possibile individuare un unico ufficio per la gestione di tutti i dati e le informazioni da registrare in "Amministrazione Trasparente", pertanto è costituito un *Gruppo di Lavoro* composto da tutti i Responsabili degli Uffici depositari delle informazioni coordinati dal Responsabile per la Prevenzione della Corruzione e per la Trasparenza. I componenti del Gruppo di Lavoro gestiscono le sotto-sezioni di primo e di secondo livello del sito, riferibili al loro ufficio di appartenenza, curando la pubblicazione tempestiva di dati informazioni e documenti secondo la disciplina indicata nelle indicazioni fornite dall'ANAC che si intendono integralmente recepite.

Il Responsabile Anticorruzione e per la Trasparenza:

- coordina, sovrintende e verifica l'attività dei componenti il Gruppo di Lavoro;
- accerta la tempestiva pubblicazione da parte di ciascun ufficio;
- assicura la completezza, la chiarezza e l'aggiornamento delle informazioni;
- svolge stabilmente attività di controllo sull'adempimento degli obblighi di pubblicazione, assicurando la completezza, la chiarezza e l'aggiornamento delle informazioni pubblicate, nonché segnalando all'organo di indirizzo politico, al N.A.V. cui sono demandate le funzioni dell'Organismo Indipendente di Valutazione (OIV), all'Autorità Nazionale Anticorruzione e, nei casi più gravi, all'ufficio di disciplina i casi di mancato o ritardato adempimento degli obblighi di pubblicazione.

Nell'ambito del *ciclo di gestione della performance* sono definiti obiettivi, indicatori e puntuali criteri di monitoraggio e valutazione degli obblighi di pubblicazione e trasparenza.

L'adempimento degli obblighi di trasparenza e pubblicazione previsti dal D.Lgs. n. 33/2013 e dal presente programma, sono oggetto di *controllo successivo di regolarità amministrativa* come normato dall'articolo 147 - bis, commi 2 e 3, del TUEL e dal *Regolamento sui Controlli Interni* approvato dall'organo consiliare con deliberazione n. 2/2013.

L'Ente rispetta con puntualità le prescrizioni dei D.Lgs. nn. 33/2013 e 97/2016 e sm.i., assicura conoscibilità ed accessibilità a dati, documenti e informazioni elencati dal legislatore e precisati dall'ANAC.

Le limitate risorse dell'Ente non consentono l'attivazione di strumenti di rilevazione circa "l'effettivo utilizzo dei dati" pubblicati. Tali rilevazioni, in ogni caso, non sono di alcuna utilità per l'Ente, obbligato comunque a pubblicare i documenti previsti dalla legge.

**Art. 17****Accesso civico semplice**

Chiunque, indipendentemente dall'essere cittadino italiano o residente nel territorio dello Stato, ha il diritto di chiedere documenti, informazioni e dati che questo Ente deve pubblicare in "Amministrazione Trasparente" qualora sia stata omessa la pubblicazione.

La domanda di accesso civico semplice non è motivata ma deve identificare i dati, le informazioni o i documenti richiesti.

La domanda, presentata in forma scritta o via PEC, è rivolta al Responsabile della Prevenzione della Corruzione e della Trasparenza.

Il rilascio di dati o documenti è gratuito, salvo il rimborso del costo di riproduzione su supporti materiali.

Il procedimento deve concludersi entro trenta giorni con un provvedimento espresso e motivato del Responsabile della Prevenzione della Corruzione e della Trasparenza.

In caso di accoglimento, il Responsabile della Prevenzione della Corruzione e della Trasparenza sovrintende alla pubblicazione in "Amministrazione Trasparente" delle informazioni e dei documenti omessi e comunica al richiedente l'avvenuta pubblicazione, indicandogli il relativo collegamento ipertestuale.

Qualora la domanda di accesso civico semplice sia fondata e, quindi, evidenzi un inadempimento, anche parziale, di obblighi di pubblicazione, il Responsabile della Prevenzione della Corruzione e della Trasparenza segnala l'accaduto all'ufficio competente per i procedimenti disciplinari, al Sindaco e al N.A.V..

**Art. 18****Accesso civico generalizzato**

Chiunque, indipendentemente dall'essere cittadino italiano o residente nel territorio dello Stato, ha diritto di accedere ai dati e ai documenti detenuti da questo Ente, ulteriori rispetto a quelli oggetto di pubblicazione obbligatoria, nel rispetto dei limiti relativi alla tutela di interessi giuridicamente rilevanti.

L'accesso civico generalizzato ha lo scopo di favorire forme diffuse di controllo sul perseguimento delle funzioni istituzionali e sull'utilizzo delle risorse pubbliche e di promuovere la partecipazione al dibattito pubblico.

La domanda di accesso civico generalizzato non è necessariamente motivata, ma identifica i dati, le informazioni o i documenti richiesti.

La domanda, presentata in forma scritta o via PEC, è rivolta all'ufficio che detiene i dati, le informazioni e i documenti. L'ufficio la inoltra, per conoscenza, al Responsabile della Prevenzione della Corruzione e della Trasparenza.

Il rilascio di dati o documenti è gratuito, salvo il rimborso del costo sostenuto per la riproduzione su supporti materiali.

Il procedimento deve concludersi entro trenta giorni con un provvedimento espresso e motivato del Responsabile dell'Ufficio che detiene i dati, le informazioni e i documenti.

Non sono ammissibili:

- domande generiche che non individuino i dati, i documenti e le informazioni richieste con riferimento, almeno, alla loro natura e al loro oggetto;
- domande meramente esplorative volte semplicemente a scoprire di quali informazioni l'Ente dispone;
- domande di accesso per un numero manifestamente irragionevole di documenti, imponendo un carico di lavoro tale da paralizzare o rallentare eccessivamente il buon funzionamento dell'Ente.

Resta escluso che, per rispondere alla richiesta di accesso civico generalizzato, l'Ente abbia l'obbligo di formare, raccogliere o altrimenti procurarsi informazioni che non siano in suo possesso. L'Ente non ha l'obbligo di rielaborare dati ai fini dell'accesso generalizzato, ma deve consentire l'accesso ai documenti nei quali siano contenute le informazioni già detenute e gestite dall'Ente stesso.

L'accesso civico generalizzato è sempre escluso nei casi di segreto di Stato e negli altri casi di divieti di accesso o divulgazione previsti dalla legge, ivi compresi i casi in cui l'accesso è subordinato dalla disciplina vigente al rispetto di specifiche condizioni, modalità o limiti, inclusi quelli di cui all'articolo 24, comma 1, della Legge n. 241/1990.

L'accesso civico generalizzato è rifiutato se il diniego è necessario per evitare un pregiudizio concreto alla tutela di uno degli interessi pubblici inerenti a:

- a) la sicurezza pubblica e l'ordine pubblico;
- b) la sicurezza nazionale;
- c) la difesa e le questioni militari;
- d) le relazioni internazionali;
- e) la politica e la stabilità finanziaria ed economica dello Stato;
- f) la conduzione di indagini sui reati e il loro perseguimento;
- g) il regolare svolgimento di attività ispettive.

I limiti di cui sopra si applicano unicamente per il periodo nel quale la protezione è giustificata in relazione alla natura del dato. L'accesso non può essere negato ove, per la tutela degli interessi pubblici di cui sopra, sia sufficiente fare ricorso al differimento.

L'accesso civico generalizzato è rifiutato se il diniego è necessario per evitare un pregiudizio concreto alla tutela di uno dei seguenti interessi privati:

- a) la protezione dei dati personali delle sole persone fisiche;
- b) la libertà e la segretezza della corrispondenza;
- c) gli interessi economici e commerciali di una persona fisica o giuridica, ivi compresi la proprietà intellettuale, il diritto d'autore e i segreti commerciali.

I limiti di cui sopra si applicano unicamente per il periodo nel quale la protezione è giustificata in relazione alla natura del dato. L'accesso non può essere negato ove, per la tutela degli interessi privati di cui sopra, sia sufficiente fare ricorso al differimento.

La domanda di accesso civico generalizzato è accolta oscurando i dati personali contenuti nei documenti richiesti.

### **Art. 19**

#### **Controinteressati**

Sono controinteressati coloro che dall'accoglimento della domanda di accesso civico generalizzato possono ricevere una lesione ad uno degli interessi privati elencati all'articolo precedente.

Qualora siano individuati dei controinteressati, l'ufficio procedente comunica loro copia della domanda d'accesso generalizzato, con raccomandata AR o via PEC.

Entro dieci giorni dalla ricezione della comunicazione, i controinteressati possono presentare una motivata opposizione, anche via PEC, alla richiesta di accesso.

Accertata la ricezione della comunicazione da parte dei controinteressati, decorso il termine di dieci giorni, l'ufficio provvede comunque sulla richiesta.

A decorrere dalla comunicazione ai controinteressati, il termine di trenta giorni per concludere il procedimento rimane sospeso fino all'eventuale opposizione degli stessi.

### **Art. 20**

#### **Esito domanda accesso**

Se la domanda di accesso generalizzato viene accolta, l'ufficio trasmette tempestivamente e, comunque, entro cinque giorni al richiedente i dati e i documenti.

Nel caso la domanda sia accolta nonostante l'opposizione di controinteressati, salvi i casi di comprovata indifferibilità, l'ufficio comunica la decisione motivata di accoglimento agli stessi controinteressati.

Successivamente, ma non prima di quindici giorni dalla ricezione della comunicazione di accoglimento da parte dei controinteressati, l'ufficio trasmette al richiedente i dati e i documenti richiesti.

Se la domanda di accesso generalizzato è respinta o differita, la decisione deve essere motivata unicamente con riferimento alle cause di inammissibilità della domanda o di esclusione dell'accesso, oppure ai limiti a tutela di interessi pubblici e privati previsti dagli articoli precedenti e dal Decreto Trasparenza.

L'ufficio trasmette tempestivamente e, comunque, entro il termine di conclusione del procedimento, il provvedimento di decisione al richiedente ed ai controinteressati.

Nei casi di diniego totale o parziale dell'accesso o di mancata risposta entro il termine di conclusione del procedimento il richiedente può presentare richiesta di riesame al Responsabile della Prevenzione della Corruzione e della Trasparenza che decide in merito entro il termine di venti giorni con provvedimento motivato.

Se l'accesso civico generalizzato è stato negato o differito per tutelare dati personali, il Responsabile della Prevenzione della Corruzione e della Trasparenza deve acquisire il parere preventivo del Garante per la protezione dei dati personali, il quale si pronuncia entro il termine di dieci giorni dalla richiesta.

A decorrere dalla comunicazione al Garante, il termine per l'adozione del provvedimento da parte del Responsabile della Prevenzione della Corruzione e della Trasparenza rimane sospeso, fino alla ricezione del parere del Garante e comunque per un periodo non superiore ai predetti dieci giorni.

## **Art. 21**

### **Ricorsi**

Contro la decisione dell'ufficio o, in caso di richiesta di riesame, contro la decisione del Responsabile della Prevenzione della Corruzione e della Trasparenza, il richiedente può presentare ricorso al Difensore Civico Regionale che si pronuncia entro trenta giorni. Se il Difensore Civico ritiene illegittimo il diniego o il differimento, ne informa il richiedente e lo comunica all'Ente.

Se l'ufficio non conferma il diniego o il differimento entro trenta giorni dal ricevimento della comunicazione del Difensore Civico, l'accesso è consentito.

Contro la decisione dell'ufficio o, in caso di richiesta di riesame, contro la decisione del Responsabile della Prevenzione della Corruzione e della Trasparenza, il richiedente può sempre proporre ricorso al Tribunale Amministrativo Regionale.

## **Art. 22**

### **Tutela dei controinteressati**

I controinteressati dispongono delle stesse tutele che l'ordinamento riconosce al richiedente.

In caso di accoglimento della domanda di accesso, i controinteressati possono presentare richiesta di riesame al Responsabile della Prevenzione della Corruzione e della Trasparenza, ricorso al Difensore Civico, oppure ricorso al Tribunale Amministrativo Regionale.

## **Art. 23**

### **Monitoraggio e Registro Accesso civico generalizzato**

Gli uffici comunicano al Responsabile della Prevenzione della Corruzione e della Trasparenza gli esiti delle domande di accesso generalizzato.

In ogni caso, il Responsabile della Prevenzione della Corruzione e della Trasparenza può sempre verificare presso gli uffici l'esito delle istanze e le decisioni assunte.

E' istituito il "registro delle domande di accesso generalizzato". La gestione e l'aggiornamento del registro sono assegnate all'Ufficio Segreteria.

Il registro è tenuto semplicemente attraverso fogli di calcolo o documenti di videoscrittura (es. excel, word, ecc.) e reca, quali indicazioni minime essenziali: l'oggetto della domanda d'accesso generalizzato, la data di registrazione al protocollo, il relativo esito con indicazione della data.

Il registro è pubblicato, oscurando eventuali dati personali, e aggiornato periodicamente in "Amministrazione Trasparente", "Altri contenuti – Accesso civico".

#### **Art. 24**

##### **Accesso agli atti amministrativi**

Tutti i soggetti privati, compresi quelli portatori d'interessi pubblici o diffusi, che abbiano un interesse diretto, concreto e attuale, corrispondente ad una situazione giuridicamente tutelata e collegata a uno o più documenti amministrativi hanno il diritto di prendere visione e di estrarre copia di tali documenti. L'accesso ai documenti amministrativi costituisce principio generale dell'attività amministrativa al fine di favorire la partecipazione e di assicurarne l'imparzialità e la trasparenza e per il suo esercizio si richiama integralmente la normativa vigente: Legge n. 241/1990 e s.m.i. e le disposizioni regolamentari dell'Ente in vigore.

#### **Art. 25**

##### **Pubblicazione, conservazione ed archiviazione dei dati**

La pubblicazione dei dati previsti dal D.Lgs. n. 33/2013 e s.m.i. avviene secondo le indicazioni sintetizzate nell'allegato alla delibera n. 50/2013 CIVIT e nelle successive indicazioni emanate in materia dall'ANAC, che si intendono integralmente recepite ed applicate alla loro entrata in vigore.

La pubblicazione ha una durata di cinque anni, fatti salvi termini diversi stabiliti dalla legge e, comunque, segue la durata di efficacia dell'atto.

Scaduti i termini di pubblicazione, i dati sono conservati e resi disponibili nella sezione del sito di archivio.

## PARTE QUARTA - NORME TRANSITORIE E FINALI

### Art. 26

#### Responsabilità

Con riferimento alle rispettive competenze, costituiscono elemento di valutazione della responsabilità di tutti i dipendenti il mancato rispetto delle disposizioni contenute nel presente Piano.

L'inadempimento degli obblighi di pubblicazione costituisce elemento di valutazione di responsabilità, ai sensi della vigente normativa .

### Art. 27

#### Tutela dei Dipendenti che segnalano illeciti (cd. Whistleblower).

#### Tutela del soggetto che segnala illeciti (whistleblowing)

#### Fonti normative

**D.Lgs. n. 24/2023.**

#### **Adozione di misure per la tutela del *whistleblower***

L'articolo 1 - comma 51 della L. n. 190/2012 (che ha aggiunto l'art. 54-bis al D.Lgs. n. 165/2001) ha come finalità quella di tutelare il dipendente pubblico che segnala illeciti.

Sulla questione è intervenuto anche il D.L. 24 giugno 2014, n. 90 e relativa Legge di conversione n. 114/2014, prevedendo - all'art. 5, comma 2, lettera a) - che l'ANAC riceva notizie e segnalazioni di illeciti, anche nelle forme di cui all'art. [54-bis del D.Lgs. 30 marzo 2001, n. 165](#).

In aggiunta l'ANAC, nel corso dell'anno 2015, è poi intervenuta nella materia con la pubblicazione della determinazione n. 6 del 28 aprile 2015, recante: «*Linee guida in materia di tutela del dipendente pubblico che segnala illeciti (c.s. whistleblower)*», a cui si fa esplicito richiamo e riferimento.

Con il D.Lgs. n. 24/2023, è stato abrogato l'art. 54 bis predetto, e la normativa è stata innovata.

Questo Ente aveva già aderito a piattaforma qualificata per la gestione delle informazioni, per cui le presenti note operative costituiscono un aggiornamento al contenuto già presente nell'ultimo piano anticorruzione e trasparenza approvato, contenuto nel PIAO per il corrente anno.

Per garantire tempestività di azione, incaricato a ricevere le eventuali segnalazioni, è il Segretario Comunale, in qualità di RPCT, quale soggetto terzo nei confronti dell'oggetto della segnalazione e dei soggetti.

La segnalazione che riguardano comportamenti, rischi, reati o irregolarità a danno dell'interesse pubblico, hanno come funzione primaria quella di prevenire l'evento corruttivo: se la segnalazione sarà sufficientemente



qualificata e completa potrà essere verificata tempestivamente e con facilità portando, in caso di effettivo rischio o illecito, all'avviamento del procedimento disciplinare.

Per incentivare i dipendenti ed evitare che essi possano subire una discriminazione per il fatto di aver effettuato una segnalazione di illecito, oltre alle segnalazioni aperte, saranno ammesse segnalazioni riservate, nelle quali l'identità del segnalante sarà conosciuta solo dal responsabile dell'anticorruzione che riceve la segnalazione.

I fatti o atti che possono essere oggetto di segnalazione sono quelli riguardanti comportamenti, rischi, reati o irregolarità a danno dell'interesse pubblico: non saranno prese in considerazione segnalazioni riguardanti lamentele di carattere personale del segnalante.

Alla luce dell'Orientamento ANAC n. 130 del 22 dicembre 2014, recante “*Whistleblower: attività di accertamento delle azioni discriminatorie; Funzioni del RPCT: indicazione*”, si prevede che il RPCT, oltre che curare la predisposizione della presente sezione del PTPC in ordine alla gestione degli strumenti di tutela del dipendente pubblico che segnala illeciti (c.d. *whistleblower*), sia tenuto a svolgere l'attività istruttoria necessaria per accertare se le azioni discriminatorie subite dal segnalante siano riconducibili alle iniziative intraprese da quest'ultimo per denunciare presunte attività illecite del proprio datore di lavoro.

Il RPCT ha altresì il compito di segnalare al Dipartimento della Funzione Pubblica le eventuali azioni discriminatorie e di trasmettere alla Procura della Repubblica eventuali fatti penalmente rilevanti, nonché all'UPD (Ufficio Provvedimenti Disciplinari) per avviare un eventuale procedimento disciplinare.

La segnalazione all'Ente può avvenire:

- tramite applicativo riservato disponibile sul sito web, comunque raggiungibile in questo modo:

<https://comunedipolonghera.whistleblowing.it>

(questa è la procedura da utilizzare in via principale);

- trasmissione cartacea in busta chiusa indirizzata al RPCT con la dicitura “riservata/personale – NON APRIRE”, e con protocollazione in apposito sistema/registro riservato (si verificherà la fattibilità della compatibilità della presente procedura, in relazione alle nuove linee guida ANAC che saranno emanate);
- ovvero tramite applicativo ANAC direttamente all'ANAC (vedasi quanto riportato sul sito dell'Ente), nei soli casi però previsti dalla nuova normativa.

Il canale principale sopra descritto, è costituito dalla piattaforma [whistleblowing.it](https://comunedipolonghera.whistleblowing.it), realizzata da Transparency International Italia.

Transparency International Italia è un'organizzazione no profit parte del network globale di Transparency International, la più importante ONG anticorruzione a livello mondiale. È stata tra i primi in Italia ad occuparsi di *whistleblowing*. Negli anni ha approfondito lo studio di questo tema con diverse analisi e ricerche e ha collaborato con numerosi Enti pubblici e privati per diffondere la cultura e la pratica del *whistleblowing* nel nostro Paese. Ha inoltre contribuito all'approvazione della legge a tutela dei segnalanti grazie anche alla campagna pubblica *Voci di Giustizia*. Dal 2014 mantiene [ALAC – Allerta Anticorruzione](#) un progetto attraverso cui riceve le segnalazioni di casi di corruzione da parte di tutti i cittadini.

L'identità del segnalante, nei casi di trattamento cartaceo, sarà tutelata inserendo gli atti in fascicolo riservato custodito in busta chiusa, accessibile al solo Responsabile Anticorruzione ovvero al personale di supporto della

segreteria.

Nella gestione di procedure che comporti diffusione di corrispondenza o dati ad altro personale, si utilizzerà un codice identificativo.

Su tutti i soggetti coinvolti nel procedimento di segnalazione dell'illecito e di gestione della successiva istruttoria grava l'obbligo di riservatezza, sanzionabile sul piano della responsabilità disciplinare, civile e penale.

Eventuali segnalazioni anonime saranno prese in considerazione solo se adeguatamente circostanziate.

Si richiamano integralmente le disposizioni operative e procedurali contenute nel testo del D.Lgs. n. 24/2023 e riassunte nella presentazione ANAC pubblicata unitamente alle seguenti note.

Si richiamano per quanto ancora applicabili, le linee guida ANAC di cui alla delibera n. 469 del 9 giugno 2021, che prevedono:

- le modalità per la ricezione e gestione delle segnalazioni sono preferibilmente informatiche;
- la ricezione, come sopra stabilito, avviene con utilizzo della piattaforma in questione sopra citata; la gestione, attraverso conservazione e trattamento con modalità essenzialmente informatiche dei dati;
- tempi e soggetti responsabili: Responsabile Anticorruzione e Trasparenza, coadiuvato da personale della segreteria (responsabile del procedimento: Segretario Comunale);
- esame preliminare della segnalazione, cui consegue avvio dell'istruttoria: secondo indicazioni ANAC coordinate con nuove tempistiche del D.Lgs. n. 24/2023;
- termine per la definizione dell'istruttoria: secondo indicazioni Anac coordinate con nuove disposizioni D.Lgs. n. 24/2023;
- ruolo e compiti dei soggetti coinvolti:  
 RPCT: prima visione della segnalazione attraverso la piattaforma informatica della segnalazione stessa (ovvero tramite ricezione diretta del plico cartaceo); primo esame preliminare su attendibilità e procedibilità; comprende il ruolo di custode delle identità;
- personale di segreteria (e collaboratori): gestione istruttoria secondo istruzioni del RPCT disposte nella contingenza; in particolare, i dati dovranno essere conservati e trattati con modalità assolutamente e particolarmente riservate; l'assegnazione dell'istruttoria non avverrà mediante scambio di mail personali bensì attraverso contatti personali diretti, salva la possibilità di gestione all'interno della piattaforma informatica, con trasferimento di eventuali files attraverso supporti hardware dedicati;
- personale ufficio protocollo, altro personale al quale siano rese o consegnate segnalazioni: il personale in questione dovrà immediatamente contattare l'RPCT per consegnare subito quanto in possesso e/o ricevuto; i plichi contenenti le segnalazioni dovranno essere resi ancora chiusi all'RPCT;
- altro personale di supporto: l'RPCT potrà avvalersi di altro personale di supporto per il quale vi siano fondate garanzie di affidabilità;
- modalità e termini di conservazione dei dati: per quanto riguarda la gestione nell'ambito della piattaforma, si rinvia agli allegati tecnico-amministrativi forniti dal gestore della piattaforma, previamente visionati dal DPO dell'Ente; per quanto riguarda i dati extra piattaforma, compresa gestione cartacea ove presente, gli stessi dovranno essere trattati con le modalità in atto per i procedimenti disciplinari (particolare riservatezza

e cifratura, custodia con adeguate cautele per evitare anche accidentalmente – salvo i casi di dolo – diffusione dei dati); la durata, per i dati gestiti direttamente dall’Ente, per la conservazione, non eccederà la durata risultante dalle nuove disposizioni; sarà attuato, nell’istruttoria interna, il disaccoppiamento dei dati del segnalante rispetto alle informazioni relative alla segnalazione ovvero la crittografia dei dati e dei documenti allegati);

- i dati potranno essere resi noti ad altri soggetti laddove strettamente necessario per acquisire i necessari riscontri e per attuare l’istruttoria, nel rispetto del criterio della pertinenza, indispensabilità, non eccedenza;
- il personale dell’Ente con mansioni di manutenzione e conduzione dei sistemi informatici dell’Ente (Amministratore di Sistema, operatori esterni) opera in qualità di “autorizzato”, così come i soggetti terzi gestori o manutentori della piattaforma (anche con espresso atto di individuazione quale responsabile del trattamento); tale personale è direttamente responsabile della conformità della gestione informatica rispetto alle linee guida ANAC sotto il profilo tecnico;
- le responsabilità per le fasi del processo di gestione delle segnalazioni coincidono con quanto sopra indicato per le singole figure, e per il loro contenuto si rinvia al disciplinare vigente presso l’Ente relativo alla gestione di strumenti informatici;
- la gestione interna all’Ente dovrà conformarsi per tutto quanto possibile alle indicazioni e suggerimenti delle linee guida ANAC; per quanto concerne gli aspetti firewall e log, l’Amministratore di Sistema dovrà conformarsi per quanto tecnicamente alle indicazioni stesse.

Si evidenzia che l’attivazione del canale di comunicazione era già operativo presso l’ente sulla identica piattaforma.

## **Art. 28**

### **Aggiornamenti del P.T.P.C.T. Tempi e modalità.**

Annualmente, la Giunta Comunale, su proposta del Responsabile Anticorruzione, approva il Piano Triennale e l’aggiornamento prendendo a riferimento il triennio successivo a scorrimento.

Il Piano può essere modificato/aggiornato anche in corso d’anno, su proposta del Responsabile, allorché siano state accertate significative violazioni delle prescrizioni, ovvero quando intervengano rilevanti mutamenti organizzativi o modifiche in ordine all’attività dell’Amministrazione.

Dell’adozione del Piano viene data notizia sul sito internet e, tramite procedura informatica, è messo a conoscenza del personale dipendente.

Preliminarmente a tale adozione verrà pubblicato sul sito web dell’Ente un apposito avviso per dare modo ai soggetti portatori di interessi collettivi di produrre eventuali proposte o suggerimenti da inserire nel Piano.

### **Art. 29 – Obiettivi strategici e operativi**

Gli obiettivi principali, nell'ambito delle strategie di prevenzione cui deve tendere il presente Piano, sono:

- ridurre le opportunità che si manifestino casi di corruzione;
- aumentare le capacità di far emergere casi di corruzione;
- creare un contesto sfavorevole alla corruzione.

Tali obiettivi sono perseguiti attraverso le misure indicate nel presente Piano, che include il Programma per la Trasparenza e l'Integrità e attraverso gli strumenti in esso indicati tra i quali: il Codice di Comportamento; la disciplina per l'autorizzazione di incarichi professionali esterni ai dipendenti dell'Ente; l'obbligo di astensione in caso di conflitto d'interesse; la disciplina delle modalità di assegnazione di personale in caso di condanna penale; la disciplina in materia di conferimento di incarichi amministrativi di vertice; la disciplina in materia di tutela del dipendente che effettua segnalazioni di illecito; la formazione dei dipendenti ecc.

Gli obiettivi strategici, principalmente di trasparenza sostanziale, sono stati formulati coerentemente con la programmazione strategica e operativa degli strumenti di programmazione qui riportati:

- Documento Unico di Programmazione (DUP), art. 170 TUEL e Bilancio Previsionale (art. 162 del TUEL);
- Piano Esecutivo di Gestione e Piano dettagliato degli Obiettivi (artt. 169 e 108 del TUEL);
- Piano della Performance triennale (art. 10 D.Lgs. n. 150/2009).

A norma dell'art. 169, comma 3-bis, del TUEL, il Piano dettagliato degli Obiettivi e il Piano della Performance sono unificati organicamente nel PEG (ora PIAO).

### **Art. 30 – Aggiornamenti specifici al Piano 2024-2026**

Si inserisce un nuovo prospetto, relativamente ad obblighi inerenti pubblicazioni nell'ambito appalti (si tratta di scheda elaborata da ANAC nell'ambito dell'aggiornamento al Piano nazionale).

Inoltre, si compendiano gli obblighi specifici in materia di conflitto di interessi, secondo la più recente declinazione ANAC (vedasi allegati).

### **Art. 31**

#### **Rinvio dinamico**

Le disposizioni del presente Piano si intendono modificate per effetto di sopravvenute norme nazionali, regionali o di prescrizioni inderogabili dell'Autorità Nazionale Anticorruzione. Nelle more dell'adeguamento del presente Piano si applica immediatamente la normativa sopravvenuta.

**Art. 32****Norma transitoria e finale**

Il presente Piano, aggiornato, è efficace dalla data di esecutività della deliberazione con la quale è adottato, costituisce parte integrante del Regolamento di Organizzazione degli Uffici e dei Servizi, insieme al Codice di Comportamento (Art. 10 - D.Lgs. n. 33/2013).

**ALLEGATI:**

**Allegato 1 - SCHEDE PER LA VALUTAZIONE DEL RISCHIO**

**Allegato 2 - PNA 2022-Delibera n. 605 del 19 dicembre 2023 - Aggiornamento 2023**

**Allegato 3 - Delibera n. 264 del 20 giugno 2023 come modificata e integrata con delibera n. 601 del 19 dicembre 2023**

**Allegato A – Dichiarazione sostitutiva relativa all’adesione e/o appartenenza ad associazioni o organizzazioni ai sensi art. 5 comma 1 D.P.R. n. 62/2013**

**Allegato B – Dichiarazione sussistenza rapporti collaborazione con soggetti privati ai sensi art. 6 – comma 1 D.P.R. n. 62/2013**

**Allegato C - Dichiarazione sostitutiva relativa alla situazione reddituale e patrimoniale dei Dirigenti ai sensi art. 13 – comma 3 D.P.R. n. 62/2013**

**Allegato D – Dichiarazione sostitutiva relativa alle partecipazioni azionarie ed agli altri interessi finanziari ai sensi art. 13 – comma 3 D.P.R. n. 62/2013**

**Allegato E – Dichiarazione di assenza di cause di incompatibilità e di astensione per conflitto di interesse (resa nelle forme di cui agli artt. 46 e 47 del D.P.R. n. 445 del 28.12.2000)**

# Comune di POLONGHERA

Provincia di Cuneo

## Piano Triennale per la Prevenzione della Corruzione e per la trasparenza 2024-2026

### Allegato n. 1

### Schede per la valutazione del rischio

#### Avvertenza metodologica

Le presenti schede sono state predisposte in funzione del documento principale a cui si riferiscono.

In tale documento **sono indicate le premesse** che hanno portato alla loro redazione, che sono di due ordini: gli aspetti locali e particolari di questo comune e le indicazioni standardizzate dell'ANAC.

Sull'assegnazione dei punteggi sul rischio, essendo questo un comune che non ha avuto al momento alcun episodio corruttivo, si è scelto di mantenere un punteggio standard.

Anche i **risultati finali della valutazione del rischio** sono stati poi riportati nel documento principale e appositamente riassunti in tabelle di facile lettura.

#### INDICE DELLE SCHEDE

Ogni scheda si compone di tre parti, la prima di **valutazione delle probabilità**, la seconda, nella pagina successiva, con la **valutazione dell'impatto** e la terza con la **valutazione complessiva del rischio**

Processi sottoposti a valutazione del rischio	Probabilità (P)	Impatto (I)	Rischio (Pxl)
01 - Concorso per l'assunzione di personale	2,50	1,50	3,75
02 - Concorso per la progressione in carriera del personale	2,00	1,25	2,50
03 - Selezione per l'affidamento di un incarico professionale	3,50	1,50	5,25
04 - Affidamento mediante procedura aperta (o ristretta) di lavori, servizi, forniture	2,33	1,25	2,92
05 - Affidamento diretto di lavori, servizi o forniture	2,83	1,50	4,25
06 - Permesso di costruire	2,67	1,50	4,00
07 - Permesso di costruire in aree assoggettate ad autorizzazione paesaggistica	3,00	1,50	4,50
08 - Concessione di sovvenzioni, contributi, sussidi, ausili finanziari, nonché attribuzione di va	1,83	1,50	3,75
09 - Provvedimenti di pianificazione urbanistica generale	4,00	1,75	7,00
10 - Provvedimenti di pianificazione urbanistica attuativa	3,83	1,75	6,71
11 - Levata dei protesti	2,00	1,75	3,50
12 - Gestione delle sanzioni per violazione del CDS	2,17	1,75	3,79
13 - Gestione ordinaria delle entrate di bilancio	2,17	1,50	3,25
14 - Gestione ordinaria delle spese di bilancio	3,33	1,50	5,00
15 - Accertamenti e verifiche dei tributi locali	3,17	1,50	4,75
16 - Accertamenti con adesione dei tributi locali	3,83	1,50	5,75
17 - Accertamenti e controlli sugli abusi edilizi	3,00	1,50	4,50
18 - Incentivi economici al personale (produttività e retribuzioni di risultato)	1,83	2,25	4,13
19 - Autorizzazione all'occupazione del suolo pubblico	2,17	1,00	2,17
20 - Autorizzazioni ex artt. 68 e 69 del TULPS (spettacoli anche viaggianti, pubblici intrattenim	2,83	1,25	3,54
21 - Permesso di costruire convenzionato	3,67	1,50	5,50
22 - Pratiche anagrafiche	2,17	1,00	2,17
23 - Documenti di identità	2,00	1,00	2,00
24 - Servizi per minori e famiglie	3,83	1,25	4,79
25 - Servizi assistenziali e socio-sanitari per anziani	3,83	1,25	4,79
26 - Servizi per disabili	3,83	1,25	4,79
27 - Servizi per adulti in difficoltà	3,83	1,25	4,79
28 - Servizi di integrazione dei cittadini stranieri	3,83	1,50	5,75
29 - Raccolta e smaltimento rifiuti	3,67	1,25	4,58
30 - Gestione del protocollo	1,17	0,75	0,88
31 - Gestione dell'archivio	1,17	0,75	0,88
32 - Gestione delle sepolture e dei loculi	2,17	1,00	2,17
33 - Gestione delle tombe di famiglia	2,50	1,00	2,50
34 - Organizzazione eventi	3,00	1,25	3,75
35 - Rilascio di patrocini	2,67	1,25	3,33
36 - Gare ad evidenza pubblica di vendita di beni	2,50	1,75	4,38
37 - Funzionamento degli organi collegiali	1,33	1,75	2,33
38 - Formazione di determinazioni, ordinanze, decreti ed altri atti amministrativi	1,33	1,25	1,67
39 - Designazione dei rappresentanti dell'ente presso enti, società, fondazioni	3,33	1,75	5,83
40 - Gestione dei procedimenti di segnalazione e reclamo	1,83	1,75	3,21
41 - Gestione della leva	1,17	0,75	0,88
42 - Gestione dell'elettorato	2,00	1,00	2,00
43 - Gestione degli alloggi pubblici	2,50	1,75	4,38
44 - Gestione del diritto allo studio	2,67	1,25	3,33
45 - Vigilanza sulla circolazione e la sosta	1,67	1,00	1,67
46 - Autorizzazioni Idriche	2,50	1,25	3,13
47 - Affidamenti in house	3,17	1,50	4,75
48 - Controlli sull'uso del territorio	3,00	1,25	3,75



## Misure specifiche da adottare nel triennio per ridurre ulteriormente il rischio

Processi sottoposti a valutazione del rischio	Misure specifiche da adottare nel triennio per ridurre ulteriormente il rischio
<b>01 - Concorso per l'assunzione di personale</b>	I due fattori maggiori di rischio corruttivo sono legati alla rilevanza esterna del processo e al suo impatto economico. Si ritiene pertanto necessario adottare ogni misura possibile affinché le commissioni di concorso si adoperino nella massima trasparenza, disponendo la pubblicazione più ampia e tempestiva possibile dei verbali di concorso dai quali, specie per i soggetti utilmente posti in graduatoria, risultino chiaramente i criteri di valutazione.
<b>02 - Concorso per la progressione in carriera del personale</b>	Rispetto al processo n. 1, in questo caso il rischio è minore, per il maggiore controllo interno e il minore impatto esterno. In ogni caso risulta anche qui necessario adottare ogni misura possibile affinché le commissioni di concorso si adoperino nella massima trasparenza, disponendo la pubblicazione più ampia e tempestiva possibile dei verbali di concorso dai quali, specie per i soggetti utilmente posti in graduatoria, risultino chiaramente i criteri di valutazione.
<b>03 - Selezione per l'affidamento di un incarico professionale</b>	Pur con i recenti correttivi delle norme che obbligano a fare un piano preliminare e con delle forti limitazione della spesa, questo processo può nascondere una certa pericolosità corruttiva in relazione alle valutazioni di merito che, in via preliminare hanno determinato l'esigenza di ricorrere a figure esterne all'amministrazione e all'ammontare del corrispettivo, comunque denominato. Si ritiene pertanto necessario disporre che il RPCT venga fatto destinatario per opportuna conoscenza di tutti i provvedimenti di impegno di spesa relativi a corrispettivi particolarmente rilevanti.
<b>04 - Affidamento mediante procedura aperta (o ristretta) di lavori, servizi, forniture</b>	Le recenti novità che obbligano al ricorso al mercato elettronico e alla limitazione solo a determinate forniture di meccanismi semplificati di gara, sembrerebbero aver ridotto molto il rischio corruttivo. Risulta però necessaria, anche a campione, una profilazione a consuntivo dei vari passaggi di gara, anche in contraddittorio con i responsabili delle varie fasi, richiamando preventivamente tutti i soggetti all'applicazione ferrea delle norme esistenti a tutela della concorrenza e dell'economicità delle procedure, prima ancora che della corruzione, che spesso si concretizza proprio in provvedimenti antieconomici per la nostra amministrazione.
<b>05 - Affidamento diretto di lavori, servizi o forniture</b>	Le recenti novità che obbligano al ricorso al mercato elettronico e alla limitazione solo a determinate forniture di meccanismi semplificati di gara, sembrerebbero aver ridotto molto il rischio corruttivo. Risulta però necessaria, anche a campione, una profilazione a consuntivo dei vari passaggi di gara, anche in contraddittorio con i responsabili delle varie fasi, richiamando preventivamente tutti i soggetti all'applicazione ferrea delle norme esistenti a tutela della concorrenza e dell'economicità delle procedure, prima ancora che della corruzione, che spesso si concretizza proprio in provvedimenti antieconomici per la nostra amministrazione.
<b>06 - Permesso di costruire</b>	L'accesso agli uffici dei progettisti professionisti, degli impresari edili e dei proprietari di terreni edificabili o edifici che possono essere oggetto di interventi dovrà essere disciplinato in modo chiaro e basato su principi previamente definiti. In caso di varianti si dovrà dare conto nei provvedimenti finali delle motivazioni che hanno portato al rilascio.
<b>07 - Permesso di costruire in aree assoggettate ad autorizzazione paesaggistica</b>	In questo caso, oltre ai documenti di legge e a quanto previsto nella scheda n. 6, qui integralmente richiamato, si rende necessario uno studio del responsabile del servizio, preliminare ad ogni progetto approvato di questo tipo, che valuti anche i requisiti soggettivi del destinatario o di chi ne trae vantaggio, al fine di evitare che detti provvedimenti si risolvano in atti, seppure corretti formalmente, a favore di pratiche censurabili.
<b>08 - Concessione di sovvenzioni, contributi, sussidi, ausili finanziari, nonché attribuzione di vantaggi economici di qualunque genere</b>	Il rischio corruttivo insito in questo processo e nelle varie fasi può essere abbattuto solo se si adottano criteri oggettivi di corresponsione dei benefici e con procedimenti che siano il più possibile rigidi, dove cioè non ci siano margini di discrezionalità. I processi dovranno essere avviati sulla base di un regolamento o di un bando pubblico, si dovrà fornire una modulistica che non permetta da parte di nessuno di avvalersi di "scorciatoie" procedurali e, con le dovute cautele relative alla riservatezza dei dati personali, dovrà essere data la più ampia pubblicità possibile ai provvedimenti di liquidazione.
<b>09 - Provvedimenti di pianificazione urbanistica generale</b>	Anche in questo processo vengono richiamate e si auspica l'applicazione delle misure di cui alle schede 6 e 7. In più, visto che i processi di pianificazione generale hanno una durata temporale molto lunga, andrà tenuta memoria dei vari passaggi e in caso di "oggetti di previsione" particolarmente impattanti sia a livello finanziario che urbanistico, si dovrà vigilare in particolare sui beneficiari affinché non abbiamo alcun "contatto" che non sia esclusivamente tecnico, con i tecnici che pianificano e con gli amministratori che decidono.
<b>10 - Provvedimenti di pianificazione urbanistica attuativa</b>	Anche in questo processo vengono richiamate e si auspica l'applicazione delle misure di cui alle schede 6 e 7. In più, visto che i processi di pianificazione generale hanno una durata temporale molto lunga, andrà tenuta memoria dei vari passaggi e in caso di "oggetti di previsione" particolarmente impattanti sia a livello finanziario che urbanistico, si dovrà vigilare in particolare sui beneficiari affinché non abbiamo alcun "contatto" che non sia esclusivamente tecnico, con i tecnici che pianificano e con gli amministratori che decidono.
<b>11 - Levata dei protesti</b>	Quando il segretario esercita questa funzione, lo fa sempre alla presenza di un suo collaboratore che sia in grado in ogni momento di testimoniare dell'integrità dei suoi comportamenti.
<b>12 - Gestione delle sanzioni per violazione del CDS</b>	Due sono le direttive per la riduzione del rischio. La prima fa riferimento agli agenti ed ausiliari che accertano le violazioni che dovranno sempre operare almeno in coppia al fine di testimoniare reciprocamente l'integrità dei comportamenti dei pubblici ufficiali. La seconda misura è inerente al processo di riscossione che deve essere progressivamente sempre più informatizzato e rendere automatico ogni passaggio, specie per quelle sanzioni che vengono annullate, revocate o per le quali si decide di non procedere con la "messa a ruolo/riscossione coattiva".
<b>13 - Gestione ordinaria delle entrate di bilancio</b>	Le fattispecie in cui si concretizzano questi processi sono le più varie, ma diventano rilevanti ai fini dell'anticorruzione solo quando "si decidono" dilazioni, sconti, azzeramenti, rimodulazioni del debito ecc. In questi casi si dovrebbe produrre anche uno scostamento tra la previsione di entrata registrata a bilancio e l'accertamento della stessa. Sarebbe bene dunque che, specie quando si determinano detti scostamenti, i servizi finanziari ne facessero segnalazione al RPCT.
<b>14 - Gestione ordinaria delle spese di bilancio</b>	Il meccanismo della spesa ha acquistato in questi ultimi anni degli automatismi tali che, se si è seguito tutto il procedimento: bilancio preventivo, PEG, scelta del contraente, impegno di spesa, registrazione dell'impegno, liquidazione, emissione del mandato, qualora la spesa stessa sia legittima (però in caso contrario siamo in una fattispecie diversa da questa scheda), è molto complicato ipotizzare fattispecie corruttive. In questo contesto possono assumere rilevanza e potrebbero essere segnalate al RPCT solo le variazioni della spesa particolarmente significative rispetto alle previsioni.



15 - Accertamenti e verifiche dei tributi locali	La misura più importante è inerente al processo di riscossione che deve essere progressivamente sempre più informatizzato e rendere automatico ogni passaggio, specie per quei tributi che vengono annullati, revocati o per i quali si decide di non procedere con la "messa a ruolo/riscossione coattiva"
16 - Accertamenti con adesione dei tributi locali	Qui la scelta è duplice e oltre a quanto disposto per la scheda precedente relativamente al processo di riscossione, che deve essere progressivamente sempre più informatizzato e rendere automatico ogni passaggio, specie per quei tributi che vengono annullati, revocati o per i quali si decide di non procedere con la "messa a ruolo/riscossione coattiva", si dovrà anche prevedere un meccanismo di trasparenza nei provvedimenti che autorizzano dette riduzioni, con particolare riferimento alla parte motivazionale.
17 - Accertamenti e controlli sugli abusi edilizi	L'abuso edilizio può essere paragonato alle violazioni del Cds di cui alla scheda 12 e dunque due sono le direttive per la riduzione del rischio. La prima fa riferimento agli agenti e tecnici che accertano, sul territorio, gli abusi e le violazioni alla normativa urbanistica. Detti funzionari dovranno sempre operare almeno in coppia al fine di testimoniare reciprocamente l'integrità dei propri comportamenti. La seconda misura è inerente al processo sanzionatorio che deve essere progressivamente sempre più informatizzato e rendere automatico ogni passaggio, specie per quelle sanzioni che vengono annullate, revocate o per le quali si decide di non procedere con il ripristino o la demolizione.
18 - Incentivi economici al personale (produttività e retribuzioni di risultato)	Questo è un caso paradigmatico relativo ai parametri utilizzati per la valutazione del rischio che danno un risultato altissimo quando invece l'esperienza dimostra che teoricamente è difficile ipotizzare fenomeni corruttivi, in quanto c'è il controllo reciproco dei dipendenti stessi e risulterebbe evidente ogni ipotesi premiale non in linea con i meccanismi di calcolo. A tal fine pare ovvio che la trasparenza del piano della performance debba essere altamente rigido e non derogabile e, ad ogni passaggio, sia applicata la maggior trasparenza possibile, anche con qualche inevitabile contraccolpo in tema di riservatezza dei dati personali.
19 - Autorizzazione all'occupazione del suolo pubblico	Se vengono applicate in modo chiaro e trasparente le disposizioni normative e regolamentari, non dovrebbero verificarsi fenomeni corruttivi. Questa fattispecie è comunque una di quelle in cui è rilevante anche il controllo delle entrate relative ai canoni previsti.
20 - Autorizzazioni ex artt. 68 e 69 del TULPS (spettacoli anche viaggianti, pubblici intrattenimenti, feste da ballo, esposizioni, gare)	Se vengono applicate in modo chiaro e trasparente le disposizioni normative e regolamentari, non dovrebbero verificarsi fenomeni corruttivi. Questa fattispecie è comunque una di quelle in cui è rilevante anche il controllo delle entrate relative ai canoni previsti.
21 - Permesso di costruire convenzionato	Come per la scheda 6 (Permesso di costruire) l'accesso agli uffici dei progettisti professionisti, degli impresari edili e dei proprietari di terreni edificabili o edifici che possono essere oggetto di interventi di questo tipo dovrà essere disciplinato in modo chiaro e basato su principi previamente definiti. In caso di convenzioni si dovrà dare conto nei provvedimenti finali delle motivazioni che hanno portato al rilascio, specie nella definizione degli aspetti soggettivi dei beneficiari.
22 - Pratiche anagrafiche	In questo ente si sono adottate tutte le misure previste dall'ordinamento anagrafico al fine di avere accertamenti anagrafici, eseguiti da personale diverso dagli ufficiali d'anagrafe, scrupolosi e puntuali. Si consiglia la rotazione del personale impiegato negli accertamenti e di sottoporre tutte le pratiche anagrafiche sia immigratorie che di cambio indirizzo ad accertamento eseguito dalla polizia municipale.
23 - Documenti di identità	Quando il Comune rilascerà la CIE, la procedura centralizzata della carta d'identità elettronica, con l'associazione delle impronte digitali, eliminerà pressoché totalmente ogni ipotesi corruttiva". Al momento la carta d'identità viene rilasciata mediante procedura informatica ed ogni rilascio è associato in modo permanente alla procedura anagrafica. Risulta complesso pertanto assegnare un'identità diversa dalla propria ai richiedenti. Inoltre il rilascio immediato allo sportello, obbligatorio per tutti, evita ogni "tentazione corruttiva" per un rilascio veloce o preferenziale.
24 - Servizi per minori e famiglie	Per i servizi che comportano la corresponsione di contributi in denaro si faccia riferimento alle prescrizioni di cui alla scheda n. 8 sulla corresponsione dei benefici economici. Per i servizi in cui si debba disporre il ricovero in strutture o interventi similari, si dovranno utilizzare solo strutture accreditate secondo la normativa regionale e convenzionate con i servizi consorziali
25 - Servizi assistenziali e socio-sanitari per anziani	Per i servizi che comportano la corresponsione di contributi in denaro si faccia riferimento alle prescrizioni di cui alla scheda n. 8 sulla corresponsione dei benefici economici. Per i servizi in cui si debba disporre il ricovero in strutture o interventi similari, si dovranno utilizzare solo strutture accreditate secondo la normativa regionale e convenzionate con i servizi consorziali
26 - Servizi per disabili	Per i servizi che comportano la corresponsione di contributi in denaro si faccia riferimento alle prescrizioni di cui alla scheda n. 8 sulla corresponsione dei benefici economici. Per i servizi in cui si debba disporre il ricovero in strutture o interventi similari, si dovranno utilizzare solo strutture accreditate secondo la normativa regionale e convenzionate con i servizi consorziali
27 - Servizi per adulti in difficoltà	Per i servizi che comportano la corresponsione di contributi in denaro si faccia riferimento alle prescrizioni di cui alla scheda n. 8 sulla corresponsione dei benefici economici. Per i servizi in cui si debba disporre il ricovero in strutture o interventi similari, si dovranno utilizzare solo strutture accreditate secondo la normativa regionale e convenzionate con i servizi comunali consorziali
28 - Servizi di integrazione dei cittadini stranieri	Per i servizi che comportano la corresponsione di contributi in denaro si faccia riferimento alle prescrizioni di cui alla scheda n. 8 sulla corresponsione dei benefici economici. Per i servizi in cui si debba disporre il ricovero in strutture o interventi similari, si dovranno utilizzare solo strutture accreditate secondo la normativa regionale e convenzionate con i servizi comunali consorziali. Andrà sempre tenuto conto della regolarità del soggiorno dei beneficiari in contatto costante con lo sportello per l'immigrazione e l'ufficio stranieri della questura.
29 - Raccolta e smaltimento rifiuti	I processi che ineriscono alla raccolta pratica e allo smaltimento quotidiano saranno rispondenti al contratto di servizio con l'ente gestore e pertanto sono difficili da individuare fattispecie corruttive. Ben diverso è il rischio teorico di scelta del contraente per la gestione del servizio. Questo ente ha aderito al Consorzio C.S.E.A. che effettua la gara per l'affidamento dei servizi di tutti gli enti consorziati
30 - Gestione del protocollo	Non si registrano pericoli corruttivi anche perché questo ente si è dotato del protocollo elettronico con profilatura dei flussi.
31 - Gestione dell'archivio	Non si registrano pericoli corruttivi anche perché questo ente si è dotato di un manuale di gestione documentale che, unitamente al protocollo elettronico, determina una profilatura dei flussi documentali.
32 - Gestione delle sepolture e dei loculi	Il forte controllo sociale derivato dalla forte esposizione del servizio all'attenzione di parenti e conoscenti del defunto esclude pratiche corruttive nel servizio di gestione cimiteriale. Per quanto riguarda la gestione delle concessioni cimiteriali è stato adottato un apposito regolamento e le tariffe sono aggiornate periodicamente
33 - Gestione delle tombe di famiglia	Oltre a quanto indicato nella scheda precedente per quanto riguarda questa fattispecie si rimanda al regolamento in vigore. L'eventuale assegnazione di nuove tombe andrà fatta con apposito procedimento ad evidenza pubblica.
34 - Organizzazione eventi	Si consiglia ai responsabili dei servizi di procedere alla realizzazione di eventi mediante la pubblicazione preventiva di un bando di co-progettazione con enti del terzo settore o con impresari artistici. Anche se il codice dei contratti non si applica a questa fattispecie sembra utile, se non necessario, adottare ogni possibile strumento di evidenza pubblica.
35 - Rilascio di patrocini	Per i patrocini gratuiti si ritiene inutile ogni misura anticorruttiva. Per i patrocini onerosi, che prevedono un contributo a supporto dell'iniziativa si faccia riferimento alle misure di cui alla scheda n. 8. Nella fissazione delle regole che stanno alla base della concessione dei patrocini vanno individuate le regole particolari per quelli onerosi.

<b>36 - Gare ad evidenza pubblica di vendita di beni</b>	Vanno previste vendite di beni mobili ed immobili solo se previste in appositi bandi con tutte le regole necessarie o con regolamenti che comunque prevedano un coinvolgimento di diversi soggetti.
<b>37 - Funzionamento degli organi collegiali</b>	Non si ritiene necessario adottare misure particolari
<b>38 - Formazione di determinazioni, ordinanze, decreti ed altri atti amministrativi</b>	Non si ritiene necessario adottare misure particolari
<b>39 - Designazione dei rappresentanti dell'ente presso enti, società, fondazioni</b>	Vanno distinte designazioni che prevedono un compenso dalle designazioni che invece non prevedano un compenso. Maggiore è il compenso, maggiori devono essere le misure di prevenzione della corruzione. Si tenga però presente che il PTPCT è rivolto quasi esclusivamente a comportamenti e processi di competenza della struttura amministrativa e gestionale e non al comportamento di organismi politici. In quest'ottica va predisposto un bando per ogni designazione (o un regolamento) che nell'istruire l'elenco su cui l'organo politico dovrà effettuare la sua scelta, metta tutti i potenziali aspiranti sul medesimo piano.
<b>40 - Gestione dei procedimenti di segnalazione e reclamo</b>	Questo comune si è dotato di un protocollo elettronico con cui vengono profilati i flussi documentali, le segnalazioni, anche quelle anonime o con secretazione del mittente, sono sempre rintracciabili rendendo evidente eventuali omissioni o fenomeni corruttivi.
<b>41 - Gestione della leva</b>	La leva militare al momento è sospesa, anche se in realtà le liste devono ancora essere compilate. Non esistono fattispecie teoriche di corruzione in questo campo.
<b>42 - Gestione dell'elettorato</b>	La maggioranza degli atti dell'ufficio elettorale è totalmente vincolata e non può prevedere episodi corruttivi, che invece si possono concretizzare, anche in modo "pericoloso" nei procedimenti di predisposizione delle liste elettorali (autentiche di firma, certificazioni ecc.). In questi casi i dipendenti dell'ufficio elettorale, sia quelli a ciò destinati in via permanente che quelli in via straordinaria, dovranno essere controllati dai propri responsabili al fine di eseguire le loro prestazioni solo nell'ambito dell'ufficio elettorale e solo durante l'orario di ufficio.
<b>43 - Gestione degli alloggi pubblici</b>	Il rischio corruttivo insito in questo processo e nelle varie fasi può essere abbattuto adottando criteri oggettivi e con procedimenti che siano il più possibile rigidi, dove non ci siano margini di discrezionalità. I processi dovranno essere avviati sulla base di un regolamento o di un bando pubblico, si dovrà fornire una modulistica completa e, con le dovute cautele relative alla riservatezza dei dati personali, dovrà essere data la più ampia pubblicità possibile ai provvedimenti di assegnazione.
<b>44 - Gestione del diritto allo studio</b>	L'assegnazione dei libri di testo, gratuita o semigratuita, è assolutamente vincolata e non può essere oggetto di corruzione. Diverso invece il problema legato ai processi legati all'individuazione e gestione dei percorsi di scuola lavoro, specie quelli
<b>45 - Vigilanza sulla circolazione e la sosta</b>	Questo processo può essere assimilato a quello sulle sanzioni del CDS.
<b>46 - Autorizzazioni Idriche</b>	Mentre l'approvvigionamento idrico per usi domestici non risulta particolarmente problematico, ci possono essere dei profili di criticità nel campo dell'approvvigionamento idrico per usi agricoli ed industriali e per la gestione dei pozzi privati. La molteplicità di norme nazionali e regionali e l'oggettiva difficoltà dei controlli consigliano massima attenzione sui procedimenti di autorizzazione dei prelievi e degli scarichi.
<b>47 - Affidamenti in house</b>	Al momento non ricorre la fattispecie. Nel caso di futuri affidamenti di gestioni di questo tipo, si consiglia di provvedere sempre sulla base di procedimenti ad evidenza pubblica e di spostare l'individuazione delle caratteristiche potenziali degli affidatari, in termini di economicità e funzionalità, dalla fase decisionale a quella di programmazione. In questo modo i responsabili dei servizi avranno poco margine per affidamenti discrezionali.
<b>48 - Controlli sull'uso del territorio</b>	Il controllo del territorio può essere paragonato alle verifiche degli abusi edilizi di cui alla scheda 17 e dunque due sono le direttive per la riduzione del rischio. La prima fa riferimento agli agenti e tecnici che accertano, sul territorio, gli abusi e le violazioni alla normativa ambientale. Detti funzionari dovranno sempre operare almeno in coppia al fine di testimoniare reciprocamente l'integrità dei propri comportamenti. La seconda misura è inerente al processo sanzionatorio che deve essere progressivamente sempre più informatizzato e rendere automatico ogni passaggio, specie per quelle sanzioni che vengono annullate, revocate o per le quali si decide di non procedere con il ripristino ambientale.

Scheda 1	
Concorso per l'assunzione di personale	
1. Valutazione della probabilità	
Criteria	Punteggi
<b>Criterio 1: discrezionalità</b>	
Il processo è discrezionale?	È parzialmente vincolato dalla legge e da atti amministrativi (regolamenti, direttive, circolari) = 2
<b>punteggio assegnato</b>	<b>2</b>
<b>Criterio 2: rilevanza esterna</b>	
Il processo produce effetti diretti all'esterno dell'amministrazione di riferimento ?	Si, il risultato del processo è rivolto direttamente ad utenti esterni = 5
<b>punteggio assegnato</b>	<b>5</b>
<b>Criterio 3: complessità del processo</b>	
Si tratta di un processo complesso che comporta il coinvolgimento di più amministrazioni (esclusi i controlli) in fasi successive per il conseguimento del risultato?	No, il processo coinvolge una sola PA = 1
<b>punteggio assegnato</b>	<b>1</b>
<b>Criterio 4: valore economico</b>	
Qual è l'impatto economico del processo?	Comporta l'affidamento di considerevoli vantaggi a soggetti esterni (es. appalto) = 5
<b>punteggio assegnato</b>	<b>5</b>
<b>Criterio 5: frazionabilità del processo</b>	
Il risultato finale del processo può essere raggiunto anche effettuando una pluralità di operazioni di entità economica ridotta che, considerate complessivamente, alla fine assicurano lo stesso risultato?	No = 1
<b>punteggio assegnato</b>	<b>1</b>
<b>Criterio 6: controlli</b>	
Anche sulla base dell'esperienza pregressa, il tipo di controllo applicato sul processo è adeguato a neutralizzare il rischio?	Si, costituisce un efficace strumento di neutralizzazione = 1
<b>punteggio assegnato</b>	<b>1</b>
<b>Valore stimato della probabilità</b>	<b>2,50</b>
0 = nessuna probabilità; 1 = improbabile; 2 = poco probabile; 3 = probabile; 4 = molto probabile; 5 = altamente probabile.	

<b>2. Valutazione dell'impatto</b>	
<b>Criterio 1: impatto organizzativo</b>	
Rispetto al totale del personale impiegato nel singolo servizio (unità organizzativa semplice) competente a svolgere il processo (o la fase del processo di competenza della PA) nell'ambito della singola PA, quale percentuale di personale è impiegata nel processo? (Se il processo coinvolge l'attività di più servizi nell'ambito della stessa PA occorre riferire la percentuale al personale impiegato nei servizi coinvolti)	Fino a circa il 20% = 1
<b>punteggio assegnato</b>	<b>1</b>
<b>Criterio 2: impatto economico</b>	
Nel corso degli ultimi cinque anni sono state pronunciate sentenze della Corte dei Conti a carico di dipendenti (dirigenti o dipendenti) della PA o sono state pronunciate sentenze di risarcimento del danno nei confronti della PA per la medesima tipologia di evento o di tipologie analoghe?	No = 1
<b>punteggio assegnato</b>	<b>1</b>
<b>Criterio 3: impatto reputazionale</b>	
Nel corso degli ultimi anni sono stati pubblicati su giornali o riviste articoli aventi ad oggetto il medesimo evento o eventi analoghi?	Non ne abbiamo memoria = 1
<b>punteggio assegnato</b>	<b>1</b>
<b>Criterio 4: impatto sull'immagine</b>	
A quale livello può collocarsi il rischio dell'evento (livello apicale, intermedio, basso), ovvero la posizione/il ruolo che l'eventuale soggetto riveste nell'organizzazione è elevata, media o bassa?	A livello di dirigente di ufficio non generale, ovvero posizione apicale o posizione organizzativa = 3
<b>punteggio assegnato</b>	<b>3</b>
<b>Valore stimato dell'impatto</b>	<b>1,50</b>
0 = nessun impatto; 1 = marginale; 2 = minore; 3 = soglia; 4 = serio; 5 = superiore	

<b>3. Valutazione complessiva del rischio</b>	
Valutazione complessiva del rischio = probabilità * impatto	<b>3,75</b>

<b>4. Misure specifiche da adottare nel triennio per ridurre ulteriormente il rischio</b>	
I due fattori maggiori di rischio corruttivo sono legati alla rilevanza esterna del processo e al suo impatto economico. Si ritiene pertanto necessario adottare ogni misura possibile affinché le commissioni di concorso si adoperino nella massima trasparenza, disponendo la pubblicazione più ampia e tempestiva possibile dei verbali di concorso dai quali, specie per i soggetti utilmente posti in graduatoria, risultino chiaramente i criteri di valutazione.	

**Scheda 2**

**Concorso per la progressione in carriera del personale**

**1. Valutazione della probabilità**

Criteri	Punteggi
<b>Criterio 1: discrezionalità</b>	
Il processo è discrezionale?	È parzialmente vincolato solo da atti amministrativi (regolamenti, direttive, circolari) = 4
<b>punteggio assegnato</b>	<b>4</b>
<b>Criterio 2: rilevanza esterna</b>	
Il processo produce effetti diretti all'esterno dell'amministrazione di riferimento ?	No, ha come destinatario finale un ufficio interno = 2
<b>punteggio assegnato</b>	<b>2</b>
<b>Criterio 3: complessità del processo</b>	
Si tratta di un processo complesso che comporta il coinvolgimento di più amministrazioni (esclusi i controlli) in fasi successive per il conseguimento del risultato?	No, il processo coinvolge una sola PA = 1
<b>punteggio assegnato</b>	<b>1</b>
<b>Criterio 4: valore economico</b>	
Qual è l'impatto economico del processo?	Comporta l'attribuzione di vantaggi a soggetti esterni, ma di non particolare rilievo economico (es. borse di studio) = 3
<b>punteggio assegnato</b>	<b>3</b>
<b>Criterio 5: frazionabilità del processo</b>	
Il risultato finale del processo può essere raggiunto anche effettuando una pluralità di operazioni di entità economica ridotta che, considerate complessivamente, alla fine assicurano lo stesso risultato?	No = 1
<b>punteggio assegnato</b>	<b>1</b>
<b>Criterio 6: controlli</b>	
Anche sulla base dell'esperienza pregressa, il tipo di controllo applicato sul processo è adeguato a neutralizzare il rischio?	Si, costituisce un efficace strumento di neutralizzazione = 1
<b>punteggio assegnato</b>	<b>1</b>
<b>Valore stimato della probabilità</b>	<b>2,00</b>
0 = nessuna probabilità; 1 = improbabile; 2 = poco probabile; 3 = probabile; 4 = molto probabile; 5 = altamente probabile.	

<b>2. Valutazione dell'impatto</b>	
<b>Criterio 1: impatto organizzativo</b>	
Rispetto al totale del personale impiegato nel singolo servizio (unità organizzativa semplice) competente a svolgere il processo (o la fase del processo di competenza della PA) nell'ambito della singola PA, quale percentuale di personale è impiegata nel processo? (Se il processo coinvolge l'attività di più servizi nell'ambito della stessa PA occorre riferire la percentuale al personale impiegato nei servizi coinvolti)	Fino a circa il 20% = 1
<b>punteggio assegnato</b>	<b>1</b>
<b>Criterio 2: impatto economico</b>	
Nel corso degli ultimi cinque anni sono state pronunciate sentenze della Corte dei Conti a carico di dipendenti (dirigenti o dipendenti) della PA o sono state pronunciate sentenze di risarcimento del danno nei confronti della PA per la medesima tipologia di evento o di tipologie analoghe?	No = 1
<b>punteggio assegnato</b>	<b>1</b>
<b>Criterio 3: impatto reputazionale</b>	
Nel corso degli ultimi anni sono stati pubblicati su giornali o riviste articoli aventi ad oggetto il medesimo evento o eventi analoghi?	No = 0
<b>punteggio assegnato</b>	<b>0</b>
<b>Criterio 4: impatto sull'immagine</b>	
A quale livello può collocarsi il rischio dell'evento (livello apicale, intermedio, basso), ovvero la posizione/il ruolo che l'eventuale soggetto riveste nell'organizzazione è elevata, media o bassa?	A livello di dirigente di ufficio non generale, ovvero posizione apicale o posizione organizzativa = 3
<b>punteggio assegnato</b>	<b>3</b>
<b>Valore stimato dell'impatto</b>	<b>1,25</b>
0 = nessun impatto; 1 = marginale; 2 = minore; 3 = soglia; 4 = serio; 5 = superiore	

<b>3. Valutazione complessiva del rischio</b>	
Valutazione complessiva del rischio = probabilità * impatto	<b>2,50</b>

<b>4. Misure specifiche da adottare nel triennio per ridurre ulteriormente il rischio</b>	
Rispetto al processo n. 1, in questo caso il rischio è minore, per il maggiore controllo interno e il minore impatto esterno. In ogni caso risulta anche qui necessario adottare ogni misura possibile affinché le commissioni di concorso si adoperino nella massima trasparenza, disponendo la pubblicazione più ampia e tempestiva possibile dei verbali di concorso dai quali, specie per i soggetti utilmente posti in graduatoria, risultino chiaramente i criteri di valutazione.	

**Scheda 3**

**Selezione per l'affidamento di un incarico professionale**

**1. Valutazione della probabilità**

Criteri	Punteggi
<b>Criterio 1: discrezionalità</b>	
Il processo è discrezionale?	È parzialmente vincolato solo da atti amministrativi (regolamenti, direttive, circolari) = 4
<b>punteggio assegnato</b>	<b>4</b>
<b>Criterio 2: rilevanza esterna</b>	
Il processo produce effetti diretti all'esterno dell'amministrazione di riferimento ?	Si, il risultato del processo è rivolto direttamente ad utenti esterni = 5
<b>punteggio assegnato</b>	<b>5</b>
<b>Criterio 3: complessità del processo</b>	
Si tratta di un processo complesso che comporta il coinvolgimento di più amministrazioni (esclusi i controlli) in fasi successive per il conseguimento del risultato?	No, il processo coinvolge una sola PA = 1
<b>punteggio assegnato</b>	<b>1</b>
<b>Criterio 4: valore economico</b>	
Qual è l'impatto economico del processo?	Comporta l'affidamento di considerevoli vantaggi a soggetti esterni (es. appalto) = 5
<b>punteggio assegnato</b>	<b>5</b>
<b>Criterio 5: frazionabilità del processo</b>	
Il risultato finale del processo può essere raggiunto anche effettuando una pluralità di operazioni di entità economica ridotta che, considerate complessivamente, alla fine assicurano lo stesso risultato?	Si = 5
<b>punteggio assegnato</b>	<b>5</b>
<b>Criterio 6: controlli</b>	
Anche sulla base dell'esperienza pregressa, il tipo di controllo applicato sul processo è adeguato a neutralizzare il rischio?	Si, costituisce un efficace strumento di neutralizzazione = 1
<b>punteggio assegnato</b>	<b>1</b>
<b>Valore stimato della probabilità</b>	<b>3,50</b>
0 = nessuna probabilità; 1 = improbabile; 2 = poco probabile; 3 = probabile; 4 = molto probabile; 5 = altamente probabile.	

<b>2. Valutazione dell'impatto</b>	
<b>Criterio 1: impatto organizzativo</b>	
Rispetto al totale del personale impiegato nel singolo servizio (unità organizzativa semplice) competente a svolgere il processo (o la fase del processo di competenza della PA) nell'ambito della singola PA, quale percentuale di personale è impiegata nel processo? (Se il processo coinvolge l'attività di più servizi nell'ambito della stessa PA occorre riferire la percentuale al personale impiegato nei servizi coinvolti)	Fino a circa il 20% = 1
<b>punteggio assegnato</b>	<b>1</b>
<b>Criterio 2: impatto economico</b>	
Nel corso degli ultimi cinque anni sono state pronunciate sentenze della Corte dei Conti a carico di dipendenti (dirigenti o dipendenti) della PA o sono state pronunciate sentenze di risarcimento del danno nei confronti della PA per la medesima tipologia di evento o di tipologie analoghe?	No = 1
<b>punteggio assegnato</b>	<b>1</b>
<b>Criterio 3: impatto reputazionale</b>	
Nel corso degli ultimi anni sono stati pubblicati su giornali o riviste articoli aventi ad oggetto il medesimo evento o eventi analoghi?	Non ne abbiamo memoria = 1
<b>punteggio assegnato</b>	<b>1</b>
<b>Criterio 4: impatto sull'immagine</b>	
A quale livello può collocarsi il rischio dell'evento (livello apicale, intermedio, basso), ovvero la posizione/il ruolo che l'eventuale soggetto riveste nell'organizzazione è elevata, media o bassa?	A livello di dirigente di ufficio non generale, ovvero posizione apicale o posizione organizzativa = 3
<b>punteggio assegnato</b>	<b>3</b>
<b>Valore stimato dell'impatto</b>	<b>1,50</b>
0 = nessun impatto; 1 = marginale; 2 = minore; 3 = soglia; 4 = serio; 5 = superiore	

<b>3. Valutazione complessiva del rischio</b>	
Valutazione complessiva del rischio = probabilità * impatto	<b>5,25</b>

<b>4. Misure specifiche da adottare nel triennio per ridurre ulteriormente il rischio</b>	
Pur con i recenti correttivi delle norme che obbligano a fare un piano preliminare e con delle forti limitazione della spesa, questo processo può nascondere una certa pericolosità corruttiva in relazione alle valutazioni di merito che, in via preliminare hanno determinato l'esigenza di ricorrere a figure esterne all'amministrazione e all'ammontare del corrispettivo, comunque denominato. Si ritiene pertanto necessario disporre che il RPCT venga fatto destinatario per opportuna conoscenza di tutti i provvedimenti di impegno di spesa relativi a corrispettivi particolarmente rilevanti.	



**Scheda 4**

Affidamento mediante procedura aperta (o ristretta) di lavori, servizi, forniture

**1. Valutazione della probabilità**

Criteri	Punteggi
<b>Criterio 1: discrezionalità</b>	
Il processo è discrezionale?	No, è del tutto vincolato = 1
<b>punteggio assegnato</b>	<b>1</b>
<b>Criterio 2: rilevanza esterna</b>	
Il processo produce effetti diretti all'esterno dell'amministrazione di riferimento ?	Si, il risultato del processo è rivolto direttamente ad utenti esterni = 5
<b>punteggio assegnato</b>	<b>5</b>
<b>Criterio 3: complessità del processo</b>	
Si tratta di un processo complesso che comporta il coinvolgimento di più amministrazioni (esclusi i controlli) in fasi successive per il conseguimento del risultato?	No, il processo coinvolge una sola PA = 1
<b>punteggio assegnato</b>	<b>1</b>
<b>Criterio 4: valore economico</b>	
Qual è l'impatto economico del processo?	Comporta l'affidamento di considerevoli vantaggi a soggetti esterni (es. appalto) = 5
<b>punteggio assegnato</b>	<b>5</b>
<b>Criterio 5: frazionabilità del processo</b>	
Il risultato finale del processo può essere raggiunto anche effettuando una pluralità di operazioni di entità economica ridotta che, considerate complessivamente, alla fine assicurano lo stesso risultato?	No = 1
<b>punteggio assegnato</b>	<b>1</b>
<b>Criterio 6: controlli</b>	
Anche sulla base dell'esperienza pregressa, il tipo di controllo applicato sul processo è adeguato a neutralizzare il rischio?	Si, costituisce un efficace strumento di neutralizzazione = 1
<b>punteggio assegnato</b>	<b>1</b>
<b>Valore stimato della probabilità</b>	<b>2,33</b>
0 = nessuna probabilità; 1 = improbabile; 2 = poco probabile; 3 = probabile; 4 = molto probabile; 5 = altamente probabile.	

<b>2. Valutazione dell'impatto</b>	
<b>Criterio 1: impatto organizzativo</b>	
Rispetto al totale del personale impiegato nel singolo servizio (unità organizzativa semplice) competente a svolgere il processo (o la fase del processo di competenza della PA) nell'ambito della singola PA, quale percentuale di personale è impiegata nel processo? (Se il processo coinvolge l'attività di più servizi nell'ambito della stessa PA occorre riferire la percentuale al personale impiegato nei servizi coinvolti)	Fino a circa il 20% = 1
<b>punteggio assegnato</b>	<b>1</b>
<b>Criterio 2: impatto economico</b>	
Nel corso degli ultimi cinque anni sono state pronunciate sentenze della Corte dei Conti a carico di dipendenti (dirigenti o dipendenti) della PA o sono state pronunciate sentenze di risarcimento del danno nei confronti della PA per la medesima tipologia di evento o di tipologie analoghe?	No = 1
<b>punteggio assegnato</b>	<b>1</b>
<b>Criterio 3: impatto reputazionale</b>	
Nel corso degli ultimi anni sono stati pubblicati su giornali o riviste articoli aventi ad oggetto il medesimo evento o eventi analoghi?	No = 0
<b>punteggio assegnato</b>	<b>0</b>
<b>Criterio 4: impatto sull'immagine</b>	
A quale livello può collocarsi il rischio dell'evento (livello apicale, intermedio, basso), ovvero la posizione/il ruolo che l'eventuale soggetto riveste nell'organizzazione è elevata, media o bassa?	A livello di dirigente di ufficio non generale, ovvero posizione apicale o posizione organizzativa = 3
<b>punteggio assegnato</b>	<b>3</b>
<b>Valore stimato dell'impatto</b>	<b>1,25</b>
0 = nessun impatto; 1 = marginale; 2 = minore; 3 = soglia; 4 = serio; 5 = superiore	

<b>3. Valutazione complessiva del rischio</b>	
Valutazione complessiva del rischio = probabilità * impatto	<b>2,92</b>

<b>4. Misure specifiche da adottare nel triennio per ridurre ulteriormente il rischio</b>	
Le recenti novità che obbligano al ricorso al mercato elettronico e alla limitazione solo a determinate forniture di meccanismi semplificati di gara, sembrerebbero aver ridotto molto il rischio corruttivo. Risulta però necessaria, anche a campione, una profilazione a consuntivo dei vari passaggi di gara, anche in contraddittorio con i responsabili delle varie fasi, richiamando preventivamente tutti i soggetti all'applicazione ferrea delle norme esistenti a tutela della concorrenza e dell'economicità delle procedure, prima ancora che della corruzione, che spesso si concretizza proprio in provvedimenti antieconomici per la nostra amministrazione.	

Scheda 5

Affidamento diretto di lavori, servizi o forniture

1. Valutazione della probabilità

Criteria	Punteggi
<b>Criterio 1: discrezionalità</b>	
Il processo è discrezionale?	È parzialmente vincolato solo da atti amministrativi (regolamenti, direttive, circolari) = 4
<b>punteggio assegnato</b>	<b>4</b>
<b>Criterio 2: rilevanza esterna</b>	
Il processo produce effetti diretti all'esterno dell'amministrazione di riferimento ?	Si, il risultato del processo è rivolto direttamente ad utenti esterni = 5
<b>punteggio assegnato</b>	<b>5</b>
<b>Criterio 3: complessità del processo</b>	
Si tratta di un processo complesso che comporta il coinvolgimento di più amministrazioni (esclusi i controlli) in fasi successive per il conseguimento del risultato?	No, il processo coinvolge una sola PA = 1
<b>punteggio assegnato</b>	<b>1</b>
<b>Criterio 4: valore economico</b>	
Qual è l'impatto economico del processo?	Comporta l'affidamento di considerevoli vantaggi a soggetti esterni (es. appalto) = 5
<b>punteggio assegnato</b>	<b>5</b>
<b>Criterio 5: frazionabilità del processo</b>	
Il risultato finale del processo può essere raggiunto anche effettuando una pluralità di operazioni di entità economica ridotta che, considerate complessivamente, alla fine assicurano lo stesso risultato?	No = 1
<b>punteggio assegnato</b>	<b>1</b>
<b>Criterio 6: controlli</b>	
Anche sulla base dell'esperienza pregressa, il tipo di controllo applicato sul processo è adeguato a neutralizzare il rischio?	Si, costituisce un efficace strumento di neutralizzazione = 1
<b>punteggio assegnato</b>	<b>1</b>
<b>Valore stimato della probabilità</b>	<b>2,83</b>
0 = nessuna probabilità; 1 = improbabile; 2 = poco probabile; 3 = probabile; 4 = molto probabile; 5 = altamente probabile.	

<b>2. Valutazione dell'impatto</b>	
<b>Criterio 1: impatto organizzativo</b>	
Rispetto al totale del personale impiegato nel singolo servizio (unità organizzativa semplice) competente a svolgere il processo (o la fase del processo di competenza della PA) nell'ambito della singola PA, quale percentuale di personale è impiegata nel processo? (Se il processo coinvolge l'attività di più servizi nell'ambito della stessa PA occorre riferire la percentuale al personale impiegato nei servizi coinvolti)	Fino a circa il 20% = 1
<b>punteggio assegnato</b>	<b>1</b>
<b>Criterio 2: impatto economico</b>	
Nel corso degli ultimi cinque anni sono state pronunciate sentenze della Corte dei Conti a carico di dipendenti (dirigenti o dipendenti) della PA o sono state pronunciate sentenze di risarcimento del danno nei confronti della PA per la medesima tipologia di evento o di tipologie analoghe?	No = 1
<b>punteggio assegnato</b>	<b>1</b>
<b>Criterio 3: impatto reputazionale</b>	
Nel corso degli ultimi anni sono stati pubblicati su giornali o riviste articoli aventi ad oggetto il medesimo evento o eventi analoghi?	Non ne abbiamo memoria = 1
<b>punteggio assegnato</b>	<b>1</b>
<b>Criterio 4: impatto sull'immagine</b>	
A quale livello può collocarsi il rischio dell'evento (livello apicale, intermedio, basso), ovvero la posizione/il ruolo che l'eventuale soggetto riveste nell'organizzazione è elevata, media o bassa?	A livello di dirigente di ufficio non generale, ovvero posizione apicale o posizione organizzativa = 3
<b>punteggio assegnato</b>	<b>3</b>
<b>Valore stimato dell'impatto</b>	<b>1,50</b>
0 = nessun impatto; 1 = marginale; 2 = minore; 3 = soglia; 4 = serio; 5 = superiore	

<b>3. Valutazione complessiva del rischio</b>	
Valutazione complessiva del rischio = probabilità * impatto	<b>4,25</b>

<b>4. Misure specifiche da adottare nel triennio per ridurre ulteriormente il rischio</b>	
Le recenti novità che obbligano al ricorso al mercato elettronico e alla limitazione solo a determinate forniture di meccanismi semplificati di gara, sembrerebbero aver ridotto molto il rischio corruttivo. Risulta però necessaria, anche a campione, una profilazione a consuntivo dei vari passaggi di gara, anche in contraddittorio con i responsabili delle varie fasi, richiamando preventivamente tutti i soggetti all'applicazione ferrea delle norme esistenti a tutela della concorrenza e dell'economicità delle procedure, prima ancora che della corruzione, che spesso si concretizza proprio in provvedimenti antieconomici per la nostra amministrazione.	

Scheda 6

Permesso di costruire

1. Valutazione della probabilità

Criteria	Punteggi
<b>Criterio 1: discrezionalità</b>	
Il processo è discrezionale?	No, è del tutto vincolato = 1
<b>punteggio assegnato</b>	<b>1</b>
<b>Criterio 2: rilevanza esterna</b>	
Il processo produce effetti diretti all'esterno dell'amministrazione di riferimento ?	Si, il risultato del processo è rivolto direttamente ad utenti esterni = 5
<b>punteggio assegnato</b>	<b>5</b>
<b>Criterio 3: complessità del processo</b>	
Si tratta di un processo complesso che comporta il coinvolgimento di più amministrazioni (esclusi i controlli) in fasi successive per il conseguimento del risultato?	Si, il processo coinvolge più di tre amministrazioni = 3
<b>punteggio assegnato</b>	<b>3</b>
<b>Criterio 4: valore economico</b>	
Qual è l'impatto economico del processo?	Comporta l'affidamento di considerevoli vantaggi a soggetti esterni (es. appalto) = 5
<b>punteggio assegnato</b>	<b>5</b>
<b>Criterio 5: frazionabilità del processo</b>	
Il risultato finale del processo può essere raggiunto anche effettuando una pluralità di operazioni di entità economica ridotta che, considerate complessivamente, alla fine assicurano lo stesso risultato?	No = 1
<b>punteggio assegnato</b>	<b>1</b>
<b>Criterio 6: controlli</b>	
Anche sulla base dell'esperienza pregressa, il tipo di controllo applicato sul processo è adeguato a neutralizzare il rischio?	Si, costituisce un efficace strumento di neutralizzazione = 1
<b>punteggio assegnato</b>	<b>1</b>
<b>Valore stimato della probabilità</b>	<b>2,67</b>
0 = nessuna probabilità; 1 = improbabile; 2 = poco probabile; 3 = probabile; 4 = molto probabile; 5 = altamente probabile.	

<b>2. Valutazione dell'impatto</b>	
<b>Criterio 1: impatto organizzativo</b>	
Rispetto al totale del personale impiegato nel singolo servizio (unità organizzativa semplice) competente a svolgere il processo (o la fase del processo di competenza della PA) nell'ambito della singola PA, quale percentuale di personale è impiegata nel processo? (Se il processo coinvolge l'attività di più servizi nell'ambito della stessa PA occorre riferire la percentuale al personale impiegato nei servizi coinvolti)	Fino a circa il 40% = 2
<b>punteggio assegnato</b>	<b>2</b>
<b>Criterio 2: impatto economico</b>	
Nel corso degli ultimi cinque anni sono state pronunciate sentenze della Corte dei Conti a carico di dipendenti (dirigenti o dipendenti) della PA o sono state pronunciate sentenze di risarcimento del danno nei confronti della PA per la medesima tipologia di evento o di tipologie analoghe?	No = 1
<b>punteggio assegnato</b>	<b>1</b>
<b>Criterio 3: impatto reputazionale</b>	
Nel corso degli ultimi anni sono stati pubblicati su giornali o riviste articoli aventi ad oggetto il medesimo evento o eventi analoghi?	No = 0
<b>punteggio assegnato</b>	<b>0</b>
<b>Criterio 4: impatto sull'immagine</b>	
A quale livello può collocarsi il rischio dell'evento (livello apicale, intermedio, basso), ovvero la posizione/il ruolo che l'eventuale soggetto riveste nell'organizzazione è elevata, media o bassa?	A livello di dirigente di ufficio non generale, ovvero posizione apicale o posizione organizzativa = 3
<b>punteggio assegnato</b>	<b>3</b>
<b>Valore stimato dell'impatto</b>	<b>1,50</b>
0 = nessun impatto; 1 = marginale; 2 = minore; 3 = soglia; 4 = serio; 5 = superiore	

<b>3. Valutazione complessiva del rischio</b>	
Valutazione complessiva del rischio = probabilità * impatto	<b>4,00</b>

<b>4. Misure specifiche da adottare nel triennio per ridurre ulteriormente il rischio</b>	
L'accesso agli uffici dei progettisti professionisti, degli impresari edili e dei proprietari di terreni edificabili o edifici che possono essere oggetto di interventi dovrà essere disciplinato in modo chiaro e basato su principi previamente definiti. In caso di varianti si dovrà dare conto nei provvedimenti finali delle motivazioni che hanno portato al rilascio.	

Scheda 7

Permesso di costruire in aree assoggettate ad autorizzazione paesaggistica

1. Valutazione della probabilità

Criteria	Punteggi
<b>Criterio 1: discrezionalità</b>	
Il processo è discrezionale?	È parzialmente vincolato solo dalla legge = 3
<b>punteggio assegnato</b>	<b>3</b>
<b>Criterio 2: rilevanza esterna</b>	
Il processo produce effetti diretti all'esterno dell'amministrazione di riferimento ?	Si, il risultato del processo è rivolto direttamente ad utenti esterni = 5
<b>punteggio assegnato</b>	<b>5</b>
<b>Criterio 3: complessità del processo</b>	
Si tratta di un processo complesso che comporta il coinvolgimento di più amministrazioni (esclusi i controlli) in fasi successive per il conseguimento del risultato?	Si, il processo coinvolge più di tre amministrazioni = 3
<b>punteggio assegnato</b>	<b>3</b>
<b>Criterio 4: valore economico</b>	
Qual è l'impatto economico del processo?	Comporta l'affidamento di considerevoli vantaggi a soggetti esterni (es. appalto) = 5
<b>punteggio assegnato</b>	<b>5</b>
<b>Criterio 5: frazionabilità del processo</b>	
Il risultato finale del processo può essere raggiunto anche effettuando una pluralità di operazioni di entità economica ridotta che, considerate complessivamente, alla fine assicurano lo stesso risultato?	No = 1
<b>punteggio assegnato</b>	<b>1</b>
<b>Criterio 6: controlli</b>	
Anche sulla base dell'esperienza pregressa, il tipo di controllo applicato sul processo è adeguato a neutralizzare il rischio?	Si, costituisce un efficace strumento di neutralizzazione = 1
<b>punteggio assegnato</b>	<b>1</b>
<b>Valore stimato della probabilità</b>	<b>3,00</b>
0 = nessuna probabilità; 1 = improbabile; 2 = poco probabile; 3 = probabile; 4 = molto probabile; 5 = altamente probabile.	

<b>2. Valutazione dell'impatto</b>	
<b>Criterio 1: impatto organizzativo</b>	
Rispetto al totale del personale impiegato nel singolo servizio (unità organizzativa semplice) competente a svolgere il processo (o la fase del processo di competenza della PA) nell'ambito della singola PA, quale percentuale di personale è impiegata nel processo? (Se il processo coinvolge l'attività di più servizi nell'ambito della stessa PA occorre riferire la percentuale al personale impiegato nei servizi coinvolti)	Fino a circa il 40% = 2
<b>punteggio assegnato</b>	<b>2</b>
<b>Criterio 2: impatto economico</b>	
Nel corso degli ultimi cinque anni sono state pronunciate sentenze della Corte dei Conti a carico di dipendenti (dirigenti o dipendenti) della PA o sono state pronunciate sentenze di risarcimento del danno nei confronti della PA per la medesima tipologia di evento o di tipologie analoghe?	No = 1
<b>punteggio assegnato</b>	<b>1</b>
<b>Criterio 3: impatto reputazionale</b>	
Nel corso degli ultimi anni sono stati pubblicati su giornali o riviste articoli aventi ad oggetto il medesimo evento o eventi analoghi?	No = 0
<b>punteggio assegnato</b>	<b>0</b>
<b>Criterio 4: impatto sull'immagine</b>	
A quale livello può collocarsi il rischio dell'evento (livello apicale, intermedio, basso), ovvero la posizione/il ruolo che l'eventuale soggetto riveste nell'organizzazione è elevata, media o bassa?	A livello di dirigente di ufficio non generale, ovvero posizione apicale o posizione organizzativa = 3
<b>punteggio assegnato</b>	<b>3</b>
<b>Valore stimato dell'impatto</b>	<b>1,50</b>
0 = nessun impatto; 1 = marginale; 2 = minore; 3 = soglia; 4 = serio; 5 = superiore	

<b>3. Valutazione complessiva del rischio</b>	
Valutazione complessiva del rischio = probabilità * impatto	<b>4,50</b>

<b>4. Misure specifiche da adottare nel triennio per ridurre ulteriormente il rischio</b>	
In questo caso, oltre ai documenti di legge e a quanto previsto nella scheda n. 6, qui integralmente richiamato, si rende necessario uno studio del responsabile del servizio, preliminare ad ogni progetto approvato di questo tipo, che valuti anche i requisiti soggettivi del destinatario o di chi ne trae vantaggio, al fine di evitare che detti provvedimenti si risolvano in atti, seppure corretti formalmente, a favore di pratiche censurabili.	



<b>Scheda 8</b>	
Concessione di sovvenzioni, contributi, sussidi, ausili finanziari, nonché attribuzione di vantaggi economici di qualunque genere	
<b>1. Valutazione della probabilità</b>	
Criteri	Punteggi
<b>Criterio 1: discrezionalità</b>	
Il processo è discrezionale?	È parzialmente vincolato solo da atti amministrativi (regolamenti, direttive, circolari) = 4
<b>punteggio assegnato</b>	<b>4</b>
<b>Criterio 2: rilevanza esterna</b>	
Il processo produce effetti diretti all'esterno dell'amministrazione di riferimento ?	Si, il risultato del processo è rivolto direttamente ad utenti esterni = 5
<b>punteggio assegnato</b>	<b>5</b>
<b>Criterio 3: complessità del processo</b>	
Si tratta di un processo complesso che comporta il coinvolgimento di più amministrazioni (esclusi i controlli) in fasi successive per il conseguimento del risultato?	No, il processo coinvolge una sola PA = 1
<b>punteggio assegnato</b>	<b>1</b>
<b>Criterio 4: valore economico</b>	
Qual è l'impatto economico del processo?	Comporta l'attribuzione di vantaggi a soggetti esterni, ma di non particolare rilievo economico (es. borse di studio) = 3
<b>punteggio assegnato</b>	<b>3</b>
<b>Criterio 5: frazionabilità del processo</b>	
Il risultato finale del processo può essere raggiunto anche effettuando una pluralità di operazioni di entità economica ridotta che, considerate complessivamente, alla fine assicurano lo stesso risultato?	No = 1
<b>punteggio assegnato</b>	<b>1</b>
<b>Criterio 6: controlli</b>	
Anche sulla base dell'esperienza pregressa, il tipo di controllo applicato sul processo è adeguato a neutralizzare il rischio?	Si, costituisce un efficace strumento di neutralizzazione = 1
<b>punteggio assegnato</b>	<b>1</b>
<b>Valore stimato della probabilità</b>	<b>2,50</b>
0 = nessuna probabilità; 1 = improbabile; 2 = poco probabile; 3 = probabile; 4 = molto probabile; 5 = altamente probabile.	

<b>2. Valutazione dell'impatto</b>	
<b>Criterio 1: impatto organizzativo</b>	
Rispetto al totale del personale impiegato nel singolo servizio (unità organizzativa semplice) competente a svolgere il processo (o la fase del processo di competenza della PA) nell'ambito della singola PA, quale percentuale di personale è impiegata nel processo? (Se il processo coinvolge l'attività di più servizi nell'ambito della stessa PA occorre riferire la percentuale al personale impiegato nei servizi coinvolti)	Fino a circa il 20% = 1
<b>punteggio assegnato</b>	<b>1</b>
<b>Criterio 2: impatto economico</b>	
Nel corso degli ultimi cinque anni sono state pronunciate sentenze della Corte dei Conti a carico di dipendenti (dirigenti o dipendenti) della PA o sono state pronunciate sentenze di risarcimento del danno nei confronti della PA per la medesima tipologia di evento o di tipologie analoghe?	No = 1
<b>punteggio assegnato</b>	<b>1</b>
<b>Criterio 3: impatto reputazionale</b>	
Nel corso degli ultimi anni sono stati pubblicati su giornali o riviste articoli aventi ad oggetto il medesimo evento o eventi analoghi?	Non ne abbiamo memoria = 1
<b>punteggio assegnato</b>	<b>1</b>
<b>Criterio 4: impatto sull'immagine</b>	
A quale livello può collocarsi il rischio dell'evento (livello apicale, intermedio, basso), ovvero la posizione/il ruolo che l'eventuale soggetto riveste nell'organizzazione è elevata, media o bassa?	A livello di dirigente di ufficio non generale, ovvero posizione apicale o posizione organizzativa = 3
<b>punteggio assegnato</b>	<b>3</b>
<b>Valore stimato dell'impatto</b>	<b>1,50</b>
0 = nessun impatto; 1 = marginale; 2 = minore; 3 = soglia; 4 = serio; 5 = superiore	

<b>3. Valutazione complessiva del rischio</b>	
Valutazione complessiva del rischio = probabilità * impatto	<b>3,75</b>

<b>4. Misure specifiche da adottare nel triennio per ridurre ulteriormente il rischio</b>	
<p>Il rischio corruttivo insito in questo processo e nelle varie fasi può essere abbattuto solo se si adottano criteri oggettivi di corresponsione dei benefici e con procedimenti che siano il più possibile rigidi, dove cioè non ci siano margini di discrezionalità. I processi dovranno essere avviati sulla base di un regolamento o di un bando pubblico, si dovrà fornire una modulistica che non permetta da parte di nessuno di avvalersi di "scorciatoie" procedurali e, con le dovute cautele relative alla riservatezza dei dati personali, dovrà essere data la più ampia pubblicità possibile ai provvedimenti di liquidazione.</p>	

**Scheda 9**

Provvedimenti di pianificazione urbanistica generale

**1. Valutazione della probabilità**

Criteri	Punteggi
<b>Criterio 1: discrezionalità</b>	
Il processo è discrezionale?	È altamente discrezionale = 5
<b>punteggio assegnato</b>	<b>5</b>
<b>Criterio 2: rilevanza esterna</b>	
Il processo produce effetti diretti all'esterno dell'amministrazione di riferimento ?	Si, il risultato del processo è rivolto direttamente ad utenti esterni = 5
<b>punteggio assegnato</b>	<b>5</b>
<b>Criterio 3: complessità del processo</b>	
Si tratta di un processo complesso che comporta il coinvolgimento di più amministrazioni (esclusi i controlli) in fasi successive per il conseguimento del risultato?	Si, il processo coinvolge più di tre amministrazioni = 3
<b>punteggio assegnato</b>	<b>3</b>
<b>Criterio 4: valore economico</b>	
Qual è l'impatto economico del processo?	Comporta l'affidamento di considerevoli vantaggi a soggetti esterni (es. appalto) = 5
<b>punteggio assegnato</b>	<b>5</b>
<b>Criterio 5: frazionabilità del processo</b>	
Il risultato finale del processo può essere raggiunto anche effettuando una pluralità di operazioni di entità economica ridotta che, considerate complessivamente, alla fine assicurano lo stesso risultato?	Si = 5
<b>punteggio assegnato</b>	<b>5</b>
<b>Criterio 6: controlli</b>	
Anche sulla base dell'esperienza pregressa, il tipo di controllo applicato sul processo è adeguato a neutralizzare il rischio?	Si, costituisce un efficace strumento di neutralizzazione = 1
<b>punteggio assegnato</b>	<b>1</b>
<b>Valore stimato della probabilità</b>	<b>4,00</b>
0 = nessuna probabilità; 1 = improbabile; 2 = poco probabile; 3 = probabile; 4 = molto probabile; 5 = altamente probabile.	

<b>2. Valutazione dell'impatto</b>	
<b>Criterio 1: impatto organizzativo</b>	
Rispetto al totale del personale impiegato nel singolo servizio (unità organizzativa semplice) competente a svolgere il processo (o la fase del processo di competenza della PA) nell'ambito della singola PA, quale percentuale di personale è impiegata nel processo? (Se il processo coinvolge l'attività di più servizi nell'ambito della stessa PA occorre riferire la percentuale al personale impiegato nei servizi coinvolti)	Fino a circa il 40% = 2
<b>punteggio assegnato</b>	<b>2</b>
<b>Criterio 2: impatto economico</b>	
Nel corso degli ultimi cinque anni sono state pronunciate sentenze della Corte dei Conti a carico di dipendenti (dirigenti o dipendenti) della PA o sono state pronunciate sentenze di risarcimento del danno nei confronti della PA per la medesima tipologia di evento o di tipologie analoghe?	No = 1
<b>punteggio assegnato</b>	<b>1</b>
<b>Criterio 3: impatto reputazionale</b>	
Nel corso degli ultimi anni sono stati pubblicati su giornali o riviste articoli aventi ad oggetto il medesimo evento o eventi analoghi?	Non ne abbiamo memoria = 1
<b>punteggio assegnato</b>	<b>1</b>
<b>Criterio 4: impatto sull'immagine</b>	
A quale livello può collocarsi il rischio dell'evento (livello apicale, intermedio, basso), ovvero la posizione/il ruolo che l'eventuale soggetto riveste nell'organizzazione è elevata, media o bassa?	A livello di dirigente di ufficio non generale, ovvero posizione apicale o posizione organizzativa = 3
<b>punteggio assegnato</b>	<b>3</b>
<b>Valore stimato dell'impatto</b>	<b>1,75</b>
0 = nessun impatto; 1 = marginale; 2 = minore; 3 = soglia; 4 = serio; 5 = superiore	

<b>3. Valutazione complessiva del rischio</b>	
Valutazione complessiva del rischio = probabilità * impatto	<b>7,00</b>

<b>4. Misure specifiche da adottare nel triennio per ridurre ulteriormente il rischio</b>	
Anche in questo processo vengono richiamate e si auspica l'applicazione delle misure di cui alle schede 6 e 7. In più, visto che i processi di pianificazione generale hanno una durata temporale molto lunga, andrà tenuta memoria dei vari passaggi e in caso di "oggetti di previsione" particolarmente impattanti sia a livello finanziario che urbanistico, si dovrà vigilare in particolare sui beneficiari affinché non abbiamo alcun "contatto" che non sia esclusivamente tecnico, con i tecnici che pianificano e con gli amministratori che decidono.	

Scheda 10

Provvedimenti di pianificazione urbanistica attuativa

1. Valutazione della probabilità

Criteria	Punteggi
<b>Criterio 1: discrezionalità</b>	
Il processo è discrezionale?	È parzialmente vincolato solo da atti amministrativi (regolamenti, direttive, circolari) = 4
<b>punteggio assegnato</b>	<b>4</b>
<b>Criterio 2: rilevanza esterna</b>	
Il processo produce effetti diretti all'esterno dell'amministrazione di riferimento ?	Si, il risultato del processo è rivolto direttamente ad utenti esterni = 5
<b>punteggio assegnato</b>	<b>5</b>
<b>Criterio 3: complessità del processo</b>	
Si tratta di un processo complesso che comporta il coinvolgimento di più amministrazioni (esclusi i controlli) in fasi successive per il conseguimento del risultato?	Si, il processo coinvolge più di tre amministrazioni = 3
<b>punteggio assegnato</b>	<b>3</b>
<b>Criterio 4: valore economico</b>	
Qual è l'impatto economico del processo?	Comporta l'affidamento di considerevoli vantaggi a soggetti esterni (es. appalto) = 5
<b>punteggio assegnato</b>	<b>5</b>
<b>Criterio 5: frazionabilità del processo</b>	
Il risultato finale del processo può essere raggiunto anche effettuando una pluralità di operazioni di entità economica ridotta che, considerate complessivamente, alla fine assicurano lo stesso risultato?	Si = 5
<b>punteggio assegnato</b>	<b>5</b>
<b>Criterio 6: controlli</b>	
Anche sulla base dell'esperienza pregressa, il tipo di controllo applicato sul processo è adeguato a neutralizzare il rischio?	Si, costituisce un efficace strumento di neutralizzazione = 1
<b>punteggio assegnato</b>	<b>1</b>
<b>Valore stimato della probabilità</b>	<b>3,83</b>
0 = nessuna probabilità; 1 = improbabile; 2 = poco probabile; 3 = probabile; 4 = molto probabile; 5 = altamente probabile.	

<b>2. Valutazione dell'impatto</b>	
<b>Criterio 1: impatto organizzativo</b>	
Rispetto al totale del personale impiegato nel singolo servizio (unità organizzativa semplice) competente a svolgere il processo (o la fase del processo di competenza della PA) nell'ambito della singola PA, quale percentuale di personale è impiegata nel processo? (Se il processo coinvolge l'attività di più servizi nell'ambito della stessa PA occorre riferire la percentuale al personale impiegato nei servizi coinvolti)	Fino a circa il 40% = 2
<b>punteggio assegnato</b>	<b>2</b>
<b>Criterio 2: impatto economico</b>	
Nel corso degli ultimi cinque anni sono state pronunciate sentenze della Corte dei Conti a carico di dipendenti (dirigenti o dipendenti) della PA o sono state pronunciate sentenze di risarcimento del danno nei confronti della PA per la medesima tipologia di evento o di tipologie analoghe?	No = 1
<b>punteggio assegnato</b>	<b>1</b>
<b>Criterio 3: impatto reputazionale</b>	
Nel corso degli ultimi anni sono stati pubblicati su giornali o riviste articoli aventi ad oggetto il medesimo evento o eventi analoghi?	Non ne abbiamo memoria = 1
<b>punteggio assegnato</b>	<b>1</b>
<b>Criterio 4: impatto sull'immagine</b>	
A quale livello può collocarsi il rischio dell'evento (livello apicale, intermedio, basso), ovvero la posizione/il ruolo che l'eventuale soggetto riveste nell'organizzazione è elevata, media o bassa?	A livello di dirigente di ufficio non generale, ovvero posizione apicale o posizione organizzativa = 3
<b>punteggio assegnato</b>	<b>3</b>
<b>Valore stimato dell'impatto</b>	<b>1,75</b>
0 = nessun impatto; 1 = marginale; 2 = minore; 3 = soglia; 4 = serio; 5 = superiore	

<b>3. Valutazione complessiva del rischio</b>	
Valutazione complessiva del rischio = probabilità * impatto	<b>6,71</b>

<b>4. Misure specifiche da adottare nel triennio per ridurre ulteriormente il rischio</b>	
Anche in questo processo vengono richiamate e si auspica l'applicazione delle misure di cui alle schede 6 e 7. In più, visto che i processi di pianificazione generale hanno una durata temporale molto lunga, andrà tenuta memoria dei vari passaggi e in caso di "oggetti di previsione" particolarmente impattanti sia a livello finanziario che urbanistico, si dovrà vigilare in particolare sui beneficiari affinché non abbiamo alcun "contatto" che non sia esclusivamente tecnico, con i tecnici che pianificano e con gli amministratori che decidono.	

Scheda 11

Levata dei protesti

1. Valutazione della probabilità

Criteria	Punteggi
<b>Criterio 1: discrezionalità</b>	
Il processo è discrezionale?	No, è del tutto vincolato = 1
<b>punteggio assegnato</b>	<b>1</b>
<b>Criterio 2: rilevanza esterna</b>	
Il processo produce effetti diretti all'esterno dell'amministrazione di riferimento ?	Si, il risultato del processo è rivolto direttamente ad utenti esterni = 5
<b>punteggio assegnato</b>	<b>5</b>
<b>Criterio 3: complessità del processo</b>	
Si tratta di un processo complesso che comporta il coinvolgimento di più amministrazioni (esclusi i controlli) in fasi successive per il conseguimento del risultato?	No, il processo coinvolge una sola PA = 1
<b>punteggio assegnato</b>	<b>1</b>
<b>Criterio 4: valore economico</b>	
Qual è l'impatto economico del processo?	Comporta l'attribuzione di vantaggi a soggetti esterni, ma di non particolare rilievo economico (es. borse di studio) = 3
<b>punteggio assegnato</b>	<b>3</b>
<b>Criterio 5: frazionabilità del processo</b>	
Il risultato finale del processo può essere raggiunto anche effettuando una pluralità di operazioni di entità economica ridotta che, considerate complessivamente, alla fine assicurano lo stesso risultato?	No = 1
<b>punteggio assegnato</b>	<b>1</b>
<b>Criterio 6: controlli</b>	
Anche sulla base dell'esperienza pregressa, il tipo di controllo applicato sul processo è adeguato a neutralizzare il rischio?	Si, costituisce un efficace strumento di neutralizzazione = 1
<b>punteggio assegnato</b>	<b>1</b>
<b>Valore stimato della probabilità</b>	<b>2,00</b>
0 = nessuna probabilità; 1 = improbabile; 2 = poco probabile; 3 = probabile; 4 = molto probabile; 5 = altamente probabile.	

<b>2. Valutazione dell'impatto</b>	
<b>Criterio 1: impatto organizzativo</b>	
Rispetto al totale del personale impiegato nel singolo servizio (unità organizzativa semplice) competente a svolgere il processo (o la fase del processo di competenza della PA) nell'ambito della singola PA, quale percentuale di personale è impiegata nel processo? (Se il processo coinvolge l'attività di più servizi nell'ambito della stessa PA occorre riferire la percentuale al personale impiegato nei servizi coinvolti)	Fino a circa il 20% = 1
<b>punteggio assegnato</b>	<b>1</b>
<b>Criterio 2: impatto economico</b>	
Nel corso degli ultimi cinque anni sono state pronunciate sentenze della Corte dei Conti a carico di dipendenti (dirigenti o dipendenti) della PA o sono state pronunciate sentenze di risarcimento del danno nei confronti della PA per la medesima tipologia di evento o di tipologie analoghe?	No = 1
<b>punteggio assegnato</b>	<b>1</b>
<b>Criterio 3: impatto reputazionale</b>	
Nel corso degli ultimi anni sono stati pubblicati su giornali o riviste articoli aventi ad oggetto il medesimo evento o eventi analoghi?	No = 0
<b>punteggio assegnato</b>	<b>0</b>
<b>Criterio 4: impatto sull'immagine</b>	
A quale livello può collocarsi il rischio dell'evento (livello apicale, intermedio, basso), ovvero la posizione/il ruolo che l'eventuale soggetto riveste nell'organizzazione è elevata, media o bassa?	A livello di capo dipartimento/segretario generale = 5
<b>punteggio assegnato</b>	<b>5</b>
<b>Valore stimato dell'impatto</b>	<b>1,75</b>
0 = nessun impatto; 1 = marginale; 2 = minore; 3 = soglia; 4 = serio; 5 = superiore	

<b>3. Valutazione complessiva del rischio</b>	
Valutazione complessiva del rischio = probabilità * impatto	<b>3,50</b>

<b>4. Misure specifiche da adottare nel triennio per ridurre ulteriormente il rischio</b>	
Quando il segretario esercita questa funzione, lo fa sempre alla presenza di un suo collaboratore che sia in grado in ogni momento di testimoniare dell'integrità dei suoi comportamenti.	



Scheda 12

Gestione delle sanzioni per violazione del CDS

1. Valutazione della probabilità

Criteria	Punteggi
<b>Criterio 1: discrezionalità</b>	
Il processo è discrezionale?	È parzialmente vincolato dalla legge e da atti amministrativi (regolamenti, direttive, circolari) = 2
<b>punteggio assegnato</b>	<b>2</b>
<b>Criterio 2: rilevanza esterna</b>	
Il processo produce effetti diretti all'esterno dell'amministrazione di riferimento ?	Si, il risultato del processo è rivolto direttamente ad utenti esterni = 5
<b>punteggio assegnato</b>	<b>5</b>
<b>Criterio 3: complessità del processo</b>	
Si tratta di un processo complesso che comporta il coinvolgimento di più amministrazioni (esclusi i controlli) in fasi successive per il conseguimento del risultato?	No, il processo coinvolge una sola PA = 1
<b>punteggio assegnato</b>	<b>1</b>
<b>Criterio 4: valore economico</b>	
Qual è l'impatto economico del processo?	Comporta l'attribuzione di vantaggi a soggetti esterni, ma di non particolare rilievo economico (es. borse di studio) = 3
<b>punteggio assegnato</b>	<b>3</b>
<b>Criterio 5: frazionabilità del processo</b>	
Il risultato finale del processo può essere raggiunto anche effettuando una pluralità di operazioni di entità economica ridotta che, considerate complessivamente, alla fine assicurano lo stesso risultato?	No = 1
<b>punteggio assegnato</b>	<b>1</b>
<b>Criterio 6: controlli</b>	
Anche sulla base dell'esperienza pregressa, il tipo di controllo applicato sul processo è adeguato a neutralizzare il rischio?	Si, costituisce un efficace strumento di neutralizzazione = 1
<b>punteggio assegnato</b>	<b>1</b>
<b>Valore stimato della probabilità</b>	<b>2,17</b>
0 = nessuna probabilità; 1 = improbabile; 2 = poco probabile; 3 = probabile; 4 = molto probabile; 5 = altamente probabile.	

<b>2. Valutazione dell'impatto</b>	
<b>Criterio 1: impatto organizzativo</b>	
Rispetto al totale del personale impiegato nel singolo servizio (unità organizzativa semplice) competente a svolgere il processo (o la fase del processo di competenza della PA) nell'ambito della singola PA, quale percentuale di personale è impiegata nel processo? (Se il processo coinvolge l'attività di più servizi nell'ambito della stessa PA occorre riferire la percentuale al personale impiegato nei servizi coinvolti)	Fino a circa il 20% = 1
<b>punteggio assegnato</b>	<b>1</b>
<b>Criterio 2: impatto economico</b>	
Nel corso degli ultimi cinque anni sono state pronunciate sentenze della Corte dei Conti a carico di dipendenti (dirigenti o dipendenti) della PA o sono state pronunciate sentenze di risarcimento del danno nei confronti della PA per la medesima tipologia di evento o di tipologie analoghe?	No = 1
<b>punteggio assegnato</b>	<b>1</b>
<b>Criterio 3: impatto reputazionale</b>	
Nel corso degli ultimi anni sono stati pubblicati su giornali o riviste articoli aventi ad oggetto il medesimo evento o eventi analoghi?	No = 0
<b>punteggio assegnato</b>	<b>0</b>
<b>Criterio 4: impatto sull'immagine</b>	
A quale livello può collocarsi il rischio dell'evento (livello apicale, intermedio, basso), ovvero la posizione/il ruolo che l'eventuale soggetto riveste nell'organizzazione è elevata, media o bassa?	A livello di capo dipartimento/segretario generale = 5
<b>punteggio assegnato</b>	<b>5</b>
<b>Valore stimato dell'impatto</b>	<b>1,75</b>
0 = nessun impatto; 1 = marginale; 2 = minore; 3 = soglia; 4 = serio; 5 = superiore	

<b>3. Valutazione complessiva del rischio</b>	
Valutazione complessiva del rischio = probabilità * impatto	<b>3,79</b>

<b>4. Misure specifiche da adottare nel triennio per ridurre ulteriormente il rischio</b>	
Due sono le direttive per la riduzione del rischio. La prima fa riferimento agli agenti ed ausiliari che accertano le violazioni che dovranno sempre operare almeno in coppia al fine di testimoniare reciprocamente l'integrità dei comportamenti dei pubblici ufficiali. La seconda misura è inerente al processo di riscossione che deve essere progressivamente sempre più informatizzato e rendere automatico ogni passaggio, specie per quelle sanzioni che vengono annullate, revocate o per le quali si decide di non procedere con la "messa a ruolo/riscossione coattiva"	

Scheda 13

Gestione ordinaria delle entrate di bilancio

1. Valutazione della probabilità

Criteria	Punteggi
<b>Criterio 1: discrezionalità</b>	
Il processo è discrezionale?	È parzialmente vincolato dalla legge e da atti amministrativi (regolamenti, direttive, circolari) = 2
<b>punteggio assegnato</b>	<b>2</b>
<b>Criterio 2: rilevanza esterna</b>	
Il processo produce effetti diretti all'esterno dell'amministrazione di riferimento ?	Si, il risultato del processo è rivolto direttamente ad utenti esterni = 5
<b>punteggio assegnato</b>	<b>5</b>
<b>Criterio 3: complessità del processo</b>	
Si tratta di un processo complesso che comporta il coinvolgimento di più amministrazioni (esclusi i controlli) in fasi successive per il conseguimento del risultato?	No, il processo coinvolge una sola PA = 1
<b>punteggio assegnato</b>	<b>1</b>
<b>Criterio 4: valore economico</b>	
Qual è l'impatto economico del processo?	Comporta l'attribuzione di vantaggi a soggetti esterni, ma di non particolare rilievo economico (es. borse di studio) = 3
<b>punteggio assegnato</b>	<b>3</b>
<b>Criterio 5: frazionabilità del processo</b>	
Il risultato finale del processo può essere raggiunto anche effettuando una pluralità di operazioni di entità economica ridotta che, considerate complessivamente, alla fine assicurano lo stesso risultato?	No = 1
<b>punteggio assegnato</b>	<b>1</b>
<b>Criterio 6: controlli</b>	
Anche sulla base dell'esperienza pregressa, il tipo di controllo applicato sul processo è adeguato a neutralizzare il rischio?	Si, costituisce un efficace strumento di neutralizzazione = 1
<b>punteggio assegnato</b>	<b>1</b>
<b>Valore stimato della probabilità</b>	<b>2,17</b>
0 = nessuna probabilità; 1 = improbabile; 2 = poco probabile; 3 = probabile; 4 = molto probabile; 5 = altamente probabile.	

<b>2. Valutazione dell'impatto</b>	
<b>Criterio 1: impatto organizzativo</b>	
Rispetto al totale del personale impiegato nel singolo servizio (unità organizzativa semplice) competente a svolgere il processo (o la fase del processo di competenza della PA) nell'ambito della singola PA, quale percentuale di personale è impiegata nel processo? (Se il processo coinvolge l'attività di più servizi nell'ambito della stessa PA occorre riferire la percentuale al personale impiegato nei servizi coinvolti)	Fino a circa il 60% = 3
<b>punteggio assegnato</b>	<b>3</b>
<b>Criterio 2: impatto economico</b>	
Nel corso degli ultimi cinque anni sono state pronunciate sentenze della Corte dei Conti a carico di dipendenti (dirigenti o dipendenti) della PA o sono state pronunciate sentenze di risarcimento del danno nei confronti della PA per la medesima tipologia di evento o di tipologie analoghe?	No = 1
<b>punteggio assegnato</b>	<b>1</b>
<b>Criterio 3: impatto reputazionale</b>	
Nel corso degli ultimi anni sono stati pubblicati su giornali o riviste articoli aventi ad oggetto il medesimo evento o eventi analoghi?	No = 0
<b>punteggio assegnato</b>	<b>0</b>
<b>Criterio 4: impatto sull'immagine</b>	
A quale livello può collocarsi il rischio dell'evento (livello apicale, intermedio, basso), ovvero la posizione/il ruolo che l'eventuale soggetto riveste nell'organizzazione è elevata, media o bassa?	A livello di collaboratore o funzionario = 2
<b>punteggio assegnato</b>	<b>2</b>
<b>Valore stimato dell'impatto</b>	<b>1,50</b>
0 = nessun impatto; 1 = marginale; 2 = minore; 3 = soglia; 4 = serio; 5 = superiore	

<b>3. Valutazione complessiva del rischio</b>	
Valutazione complessiva del rischio = probabilità * impatto	<b>3,25</b>

<b>4. Misure specifiche da adottare nel triennio per ridurre ulteriormente il rischio</b>	
Le fattispecie in cui si concretizzano questi processi sono le più varie, ma diventano rilevanti ai fini dell'anticorruzione solo quando "si decidono" dilazioni, sconti, azzeramenti, rimodulazioni del debito ecc. In questi casi si dovrebbe produrre anche uno scostamento tra la previsione di entrata registrata a bilancio e l'accertamento della stessa. Sarebbe bene dunque che, specie quando si determinano detti scostamenti, i servizi finanziari ne facessero segnalazione al RPCT.	

Scheda 14

Gestione ordinaria delle spese di bilancio

1. Valutazione della probabilità

Criteria	Punteggi
<b>Criterio 1: discrezionalità</b>	
Il processo è discrezionale?	È parzialmente vincolato solo dalla legge = 3
<b>punteggio assegnato</b>	<b>3</b>
<b>Criterio 2: rilevanza esterna</b>	
Il processo produce effetti diretti all'esterno dell'amministrazione di riferimento ?	Si, il risultato del processo è rivolto direttamente ad utenti esterni = 5
<b>punteggio assegnato</b>	<b>5</b>
<b>Criterio 3: complessità del processo</b>	
Si tratta di un processo complesso che comporta il coinvolgimento di più amministrazioni (esclusi i controlli) in fasi successive per il conseguimento del risultato?	No, il processo coinvolge una sola PA = 1
<b>punteggio assegnato</b>	<b>1</b>
<b>Criterio 4: valore economico</b>	
Qual è l'impatto economico del processo?	Comporta l'affidamento di considerevoli vantaggi a soggetti esterni (es. appalto) = 5
<b>punteggio assegnato</b>	<b>5</b>
<b>Criterio 5: frazionabilità del processo</b>	
Il risultato finale del processo può essere raggiunto anche effettuando una pluralità di operazioni di entità economica ridotta che, considerate complessivamente, alla fine assicurano lo stesso risultato?	Si = 5
<b>punteggio assegnato</b>	<b>5</b>
<b>Criterio 6: controlli</b>	
Anche sulla base dell'esperienza pregressa, il tipo di controllo applicato sul processo è adeguato a neutralizzare il rischio?	Si, costituisce un efficace strumento di neutralizzazione = 1
<b>punteggio assegnato</b>	<b>1</b>
<b>Valore stimato della probabilità</b>	<b>3,33</b>
0 = nessuna probabilità; 1 = improbabile; 2 = poco probabile; 3 = probabile; 4 = molto probabile; 5 = altamente probabile.	

<b>2. Valutazione dell'impatto</b>	
<b>Criterio 1: impatto organizzativo</b>	
Rispetto al totale del personale impiegato nel singolo servizio (unità organizzativa semplice) competente a svolgere il processo (o la fase del processo di competenza della PA) nell'ambito della singola PA, quale percentuale di personale è impiegata nel processo? (Se il processo coinvolge l'attività di più servizi nell'ambito della stessa PA occorre riferire la percentuale al personale impiegato nei servizi coinvolti)	Fino a circa il 60% = 3
<b>punteggio assegnato</b>	<b>3</b>
<b>Criterio 2: impatto economico</b>	
Nel corso degli ultimi cinque anni sono state pronunciate sentenze della Corte dei Conti a carico di dipendenti (dirigenti o dipendenti) della PA o sono state pronunciate sentenze di risarcimento del danno nei confronti della PA per la medesima tipologia di evento o di tipologie analoghe?	No = 1
<b>punteggio assegnato</b>	<b>1</b>
<b>Criterio 3: impatto reputazionale</b>	
Nel corso degli ultimi anni sono stati pubblicati su giornali o riviste articoli aventi ad oggetto il medesimo evento o eventi analoghi?	No = 0
<b>punteggio assegnato</b>	<b>0</b>
<b>Criterio 4: impatto sull'immagine</b>	
A quale livello può collocarsi il rischio dell'evento (livello apicale, intermedio, basso), ovvero la posizione/il ruolo che l'eventuale soggetto riveste nell'organizzazione è elevata, media o bassa?	A livello di collaboratore o funzionario = 2
<b>punteggio assegnato</b>	<b>2</b>
<b>Valore stimato dell'impatto</b>	<b>1,50</b>
0 = nessun impatto; 1 = marginale; 2 = minore; 3 = soglia; 4 = serio; 5 = superiore	

<b>3. Valutazione complessiva del rischio</b>	
Valutazione complessiva del rischio = probabilità * impatto	<b>5,00</b>

<b>4. Misure specifiche da adottare nel triennio per ridurre ulteriormente il rischio</b>	
Il meccanismo della spesa ha acquistato in questi ultimi anni degli automatismi tali che, se si è seguito tutto il procedimento: bilancio preventivo, PEG, scelta del contraente, impegno di spesa, registrazione dell'impegno, liquidazione, emissione del mandato, qualora la spesa stessa sia legittima (però in caso contrario siamo in una fattispecie diversa da questa scheda), è molto complicato ipotizzare fattispecie corruttive. In questo contesto possono assumere rilevanza e potrebbero essere segnalate al RPCT solo le variazioni della spesa particolarmente significative rispetto alle previsioni.	

Scheda 15

Accertamenti e verifiche dei tributi locali

1. Valutazione della probabilità

Criteria	Punteggi
<b>Criterio 1: discrezionalità</b>	
Il processo è discrezionale?	È parzialmente vincolato solo da atti amministrativi (regolamenti, direttive, circolari) = 4
<b>punteggio assegnato</b>	<b>4</b>
<b>Criterio 2: rilevanza esterna</b>	
Il processo produce effetti diretti all'esterno dell'amministrazione di riferimento ?	Si, il risultato del processo è rivolto direttamente ad utenti esterni = 5
<b>punteggio assegnato</b>	<b>5</b>
<b>Criterio 3: complessità del processo</b>	
Si tratta di un processo complesso che comporta il coinvolgimento di più amministrazioni (esclusi i controlli) in fasi successive per il conseguimento del risultato?	No, il processo coinvolge una sola PA = 1
<b>punteggio assegnato</b>	<b>1</b>
<b>Criterio 4: valore economico</b>	
Qual è l'impatto economico del processo?	Comporta l'attribuzione di vantaggi a soggetti esterni, ma di non particolare rilievo economico (es. borse di studio) = 3
<b>punteggio assegnato</b>	<b>3</b>
<b>Criterio 5: frazionabilità del processo</b>	
Il risultato finale del processo può essere raggiunto anche effettuando una pluralità di operazioni di entità economica ridotta che, considerate complessivamente, alla fine assicurano lo stesso risultato?	Si = 5
<b>punteggio assegnato</b>	<b>5</b>
<b>Criterio 6: controlli</b>	
Anche sulla base dell'esperienza pregressa, il tipo di controllo applicato sul processo è adeguato a neutralizzare il rischio?	Si, costituisce un efficace strumento di neutralizzazione = 1
<b>punteggio assegnato</b>	<b>1</b>
<b>Valore stimato della probabilità</b>	<b>3,17</b>
0 = nessuna probabilità; 1 = improbabile; 2 = poco probabile; 3 = probabile; 4 = molto probabile; 5 = altamente probabile.	

<b>2. Valutazione dell'impatto</b>	
<b>Criterio 1: impatto organizzativo</b>	
Rispetto al totale del personale impiegato nel singolo servizio (unità organizzativa semplice) competente a svolgere il processo (o la fase del processo di competenza della PA) nell'ambito della singola PA, quale percentuale di personale è impiegata nel processo? (Se il processo coinvolge l'attività di più servizi nell'ambito della stessa PA occorre riferire la percentuale al personale impiegato nei servizi coinvolti)	Fino a circa il 40% = 2
<b>punteggio assegnato</b>	<b>2</b>
<b>Criterio 2: impatto economico</b>	
Nel corso degli ultimi cinque anni sono state pronunciate sentenze della Corte dei Conti a carico di dipendenti (dirigenti o dipendenti) della PA o sono state pronunciate sentenze di risarcimento del danno nei confronti della PA per la medesima tipologia di evento o di tipologie analoghe?	No = 1
<b>punteggio assegnato</b>	<b>1</b>
<b>Criterio 3: impatto reputazionale</b>	
Nel corso degli ultimi anni sono stati pubblicati su giornali o riviste articoli aventi ad oggetto il medesimo evento o eventi analoghi?	No = 0
<b>punteggio assegnato</b>	<b>0</b>
<b>Criterio 4: impatto sull'immagine</b>	
A quale livello può collocarsi il rischio dell'evento (livello apicale, intermedio, basso), ovvero la posizione/il ruolo che l'eventuale soggetto riveste nell'organizzazione è elevata, media o bassa?	A livello di dirigente di ufficio non generale, ovvero posizione apicale o posizione organizzativa = 3
<b>punteggio assegnato</b>	<b>3</b>
<b>Valore stimato dell'impatto</b>	<b>1,50</b>
0 = nessun impatto; 1 = marginale; 2 = minore; 3 = soglia; 4 = serio; 5 = superiore	

<b>3. Valutazione complessiva del rischio</b>	
Valutazione complessiva del rischio = probabilità * impatto	<b>4,75</b>

<b>4. Misure specifiche da adottare nel triennio per ridurre ulteriormente il rischio</b>	
La misura più importante è inerente al processo di riscossione che deve essere progressivamente sempre più informatizzato e rendere automatico ogni passaggio, specie per quei tributi che vengono annullati, revocati o per i quali si decide di non procedere con la "messa a ruolo/riscossione coattiva"	



Scheda 16

Accertamenti con adesione dei tributi locali

1. Valutazione della probabilità

Criteria	Punteggi
<b>Criterio 1: discrezionalità</b>	
Il processo è discrezionale?	È altamente discrezionale = 5
<b>punteggio assegnato</b>	<b>5</b>
<b>Criterio 2: rilevanza esterna</b>	
Il processo produce effetti diretti all'esterno dell'amministrazione di riferimento ?	Si, il risultato del processo è rivolto direttamente ad utenti esterni = 5
<b>punteggio assegnato</b>	<b>5</b>
<b>Criterio 3: complessità del processo</b>	
Si tratta di un processo complesso che comporta il coinvolgimento di più amministrazioni (esclusi i controlli) in fasi successive per il conseguimento del risultato?	No, il processo coinvolge una sola PA = 1
<b>punteggio assegnato</b>	<b>1</b>
<b>Criterio 4: valore economico</b>	
Qual è l'impatto economico del processo?	Comporta l'affidamento di considerevoli vantaggi a soggetti esterni (es. appalto) = 5
<b>punteggio assegnato</b>	<b>5</b>
<b>Criterio 5: frazionabilità del processo</b>	
Il risultato finale del processo può essere raggiunto anche effettuando una pluralità di operazioni di entità economica ridotta che, considerate complessivamente, alla fine assicurano lo stesso risultato?	Si = 5
<b>punteggio assegnato</b>	<b>5</b>
<b>Criterio 6: controlli</b>	
Anche sulla base dell'esperienza pregressa, il tipo di controllo applicato sul processo è adeguato a neutralizzare il rischio?	Si, è molto efficace = 2
<b>punteggio assegnato</b>	<b>2</b>
<b>Valore stimato della probabilità</b>	<b>3,83</b>
0 = nessuna probabilità; 1 = improbabile; 2 = poco probabile; 3 = probabile; 4 = molto probabile; 5 = altamente probabile.	

<b>2. Valutazione dell'impatto</b>	
<b>Criterio 1: impatto organizzativo</b>	
Rispetto al totale del personale impiegato nel singolo servizio (unità organizzativa semplice) competente a svolgere il processo (o la fase del processo di competenza della PA) nell'ambito della singola PA, quale percentuale di personale è impiegata nel processo? (Se il processo coinvolge l'attività di più servizi nell'ambito della stessa PA occorre riferire la percentuale al personale impiegato nei servizi coinvolti)	Fino a circa il 40% = 2
<b>punteggio assegnato</b>	<b>2</b>
<b>Criterio 2: impatto economico</b>	
Nel corso degli ultimi cinque anni sono state pronunciate sentenze della Corte dei Conti a carico di dipendenti (dirigenti o dipendenti) della PA o sono state pronunciate sentenze di risarcimento del danno nei confronti della PA per la medesima tipologia di evento o di tipologie analoghe?	No = 1
<b>punteggio assegnato</b>	<b>1</b>
<b>Criterio 3: impatto reputazionale</b>	
Nel corso degli ultimi anni sono stati pubblicati su giornali o riviste articoli aventi ad oggetto il medesimo evento o eventi analoghi?	No = 0
<b>punteggio assegnato</b>	<b>0</b>
<b>Criterio 4: impatto sull'immagine</b>	
A quale livello può collocarsi il rischio dell'evento (livello apicale, intermedio, basso), ovvero la posizione/il ruolo che l'eventuale soggetto riveste nell'organizzazione è elevata, media o bassa?	A livello di dirigente di ufficio non generale, ovvero posizione apicale o posizione organizzativa = 3
<b>punteggio assegnato</b>	<b>3</b>
<b>Valore stimato dell'impatto</b>	<b>1,50</b>
0 = nessun impatto; 1 = marginale; 2 = minore; 3 = soglia; 4 = serio; 5 = superiore	

<b>3. Valutazione complessiva del rischio</b>	
Valutazione complessiva del rischio = probabilità * impatto	<b>5,75</b>

<b>4. Misure specifiche da adottare nel triennio per ridurre ulteriormente il rischio</b>	
Qui la scelta è duplice e oltre a quanto disposto per la scheda precedente relativamente al processo di riscossione, che deve essere progressivamente sempre più informatizzato e rendere automatico ogni passaggio, specie per quei tributi che vengono annullati, revocati o per i quali si decide di non procedere con la "messa a ruolo/riscossione coattiva", si dovrà anche prevedere un meccanismo di trasparenza nei provvedimenti che autorizzano dette riduzioni, con particolare riferimento alla parte motivazionale.	

Scheda 17

Accertamenti e controlli sugli abusi edilizi

1. Valutazione della probabilità

Criteria	Punteggi
<b>Criterio 1: discrezionalità</b>	
Il processo è discrezionale?	È parzialmente vincolato solo dalla legge = 3
<b>punteggio assegnato</b>	<b>3</b>
<b>Criterio 2: rilevanza esterna</b>	
Il processo produce effetti diretti all'esterno dell'amministrazione di riferimento ?	Si, il risultato del processo è rivolto direttamente ad utenti esterni = 5
<b>punteggio assegnato</b>	<b>5</b>
<b>Criterio 3: complessità del processo</b>	
Si tratta di un processo complesso che comporta il coinvolgimento di più amministrazioni (esclusi i controlli) in fasi successive per il conseguimento del risultato?	Si, il processo coinvolge più di tre amministrazioni = 3
<b>punteggio assegnato</b>	<b>3</b>
<b>Criterio 4: valore economico</b>	
Qual è l'impatto economico del processo?	Comporta l'attribuzione di vantaggi a soggetti esterni, ma di non particolare rilievo economico (es. borse di studio) = 3
<b>punteggio assegnato</b>	<b>3</b>
<b>Criterio 5: frazionabilità del processo</b>	
Il risultato finale del processo può essere raggiunto anche effettuando una pluralità di operazioni di entità economica ridotta che, considerate complessivamente, alla fine assicurano lo stesso risultato?	No = 1
<b>punteggio assegnato</b>	<b>1</b>
<b>Criterio 6: controlli</b>	
Anche sulla base dell'esperienza pregressa, il tipo di controllo applicato sul processo è adeguato a neutralizzare il rischio?	Si, per una percentuale approssimativa del 50% = 3
<b>punteggio assegnato</b>	<b>3</b>
<b>Valore stimato della probabilità</b>	<b>3,00</b>
0 = nessuna probabilità; 1 = improbabile; 2 = poco probabile; 3 = probabile; 4 = molto probabile; 5 = altamente probabile.	

<b>2. Valutazione dell'impatto</b>	
<b>Criterio 1: impatto organizzativo</b>	
Rispetto al totale del personale impiegato nel singolo servizio (unità organizzativa semplice) competente a svolgere il processo (o la fase del processo di competenza della PA) nell'ambito della singola PA, quale percentuale di personale è impiegata nel processo? (Se il processo coinvolge l'attività di più servizi nell'ambito della stessa PA occorre riferire la percentuale al personale impiegato nei servizi coinvolti)	Fino a circa il 40% = 2
<b>punteggio assegnato</b>	<b>2</b>
<b>Criterio 2: impatto economico</b>	
Nel corso degli ultimi cinque anni sono state pronunciate sentenze della Corte dei Conti a carico di dipendenti (dirigenti o dipendenti) della PA o sono state pronunciate sentenze di risarcimento del danno nei confronti della PA per la medesima tipologia di evento o di tipologie analoghe?	No = 1
<b>punteggio assegnato</b>	<b>1</b>
<b>Criterio 3: impatto reputazionale</b>	
Nel corso degli ultimi anni sono stati pubblicati su giornali o riviste articoli aventi ad oggetto il medesimo evento o eventi analoghi?	No = 0
<b>punteggio assegnato</b>	<b>0</b>
<b>Criterio 4: impatto sull'immagine</b>	
A quale livello può collocarsi il rischio dell'evento (livello apicale, intermedio, basso), ovvero la posizione/il ruolo che l'eventuale soggetto riveste nell'organizzazione è elevata, media o bassa?	A livello di dirigente di ufficio non generale, ovvero posizione apicale o posizione organizzativa = 3
<b>punteggio assegnato</b>	<b>3</b>
<b>Valore stimato dell'impatto</b>	<b>1,50</b>
0 = nessun impatto; 1 = marginale; 2 = minore; 3 = soglia; 4 = serio; 5 = superiore	

<b>3. Valutazione complessiva del rischio</b>	
Valutazione complessiva del rischio = probabilità * impatto	<b>4,50</b>

<b>4. Misure specifiche da adottare nel triennio per ridurre ulteriormente il rischio</b>	
L'abuso edilizio può essere paragonato alle violazioni del Cds di cui alla scheda 12 e dunque due sono le direttive per la riduzione del rischio. La prima fa riferimento agli agenti e tecnici che accertano, sul territorio, gli abusi e le violazioni alla normativa urbanistica. Detti funzionari dovranno sempre operare almeno in coppia al fine di testimoniare reciprocamente l'integrità dei propri comportamenti. La seconda misura è inerente al processo sanzionatorio che deve essere progressivamente sempre più informatizzato e rendere automatico ogni passaggio, specie per quelle sanzioni che vengono annullate, revocate o per le quali si decide di non procedere con il ripristino o la demolizione.	

Scheda 18

Incentivi economici al personale (produttività e retribuzioni di risultato)

1. Valutazione della probabilità

Criteria	Punteggi
<b>Criterio 1: discrezionalità</b>	
Il processo è discrezionale?	È parzialmente vincolato solo da atti amministrativi (regolamenti, direttive, circolari) = 4
<b>punteggio assegnato</b>	<b>4</b>
<b>Criterio 2: rilevanza esterna</b>	
Il processo produce effetti diretti all'esterno dell'amministrazione di riferimento ?	No, ha come destinatario finale un ufficio interno = 2
<b>punteggio assegnato</b>	<b>2</b>
<b>Criterio 3: complessità del processo</b>	
Si tratta di un processo complesso che comporta il coinvolgimento di più amministrazioni (esclusi i controlli) in fasi successive per il conseguimento del risultato?	No, il processo coinvolge una sola PA = 1
<b>punteggio assegnato</b>	<b>1</b>
<b>Criterio 4: valore economico</b>	
Qual è l'impatto economico del processo?	Ha rilevanza esclusivamente interna = 1
<b>punteggio assegnato</b>	<b>1</b>
<b>Criterio 5: frazionabilità del processo</b>	
Il risultato finale del processo può essere raggiunto anche effettuando una pluralità di operazioni di entità economica ridotta che, considerate complessivamente, alla fine assicurano lo stesso risultato?	No = 1
<b>punteggio assegnato</b>	<b>1</b>
<b>Criterio 6: controlli</b>	
Anche sulla base dell'esperienza pregressa, il tipo di controllo applicato sul processo è adeguato a neutralizzare il rischio?	Si, è molto efficace = 2
<b>punteggio assegnato</b>	<b>2</b>
<b>Valore stimato della probabilità</b>	<b>1,83</b>
0 = nessuna probabilità; 1 = improbabile; 2 = poco probabile; 3 = probabile; 4 = molto probabile; 5 = altamente probabile.	

<b>2. Valutazione dell'impatto</b>	
<b>Criterio 1: impatto organizzativo</b>	
Rispetto al totale del personale impiegato nel singolo servizio (unità organizzativa semplice) competente a svolgere il processo (o la fase del processo di competenza della PA) nell'ambito della singola PA, quale percentuale di personale è impiegata nel processo? (Se il processo coinvolge l'attività di più servizi nell'ambito della stessa PA occorre riferire la percentuale al personale impiegato nei servizi coinvolti)	Fino a circa il 100% = 5
<b>punteggio assegnato</b>	<b>5</b>
<b>Criterio 2: impatto economico</b>	
Nel corso degli ultimi cinque anni sono state pronunciate sentenze della Corte dei Conti a carico di dipendenti (dirigenti o dipendenti) della PA o sono state pronunciate sentenze di risarcimento del danno nei confronti della PA per la medesima tipologia di evento o di tipologie analoghe?	No = 1
<b>punteggio assegnato</b>	<b>1</b>
<b>Criterio 3: impatto reputazionale</b>	
Nel corso degli ultimi anni sono stati pubblicati su giornali o riviste articoli aventi ad oggetto il medesimo evento o eventi analoghi?	No = 0
<b>punteggio assegnato</b>	<b>0</b>
<b>Criterio 4: impatto sull'immagine</b>	
A quale livello può collocarsi il rischio dell'evento (livello apicale, intermedio, basso), ovvero la posizione/il ruolo che l'eventuale soggetto riveste nell'organizzazione è elevata, media o bassa?	A livello di dirigente di ufficio non generale, ovvero posizione apicale o posizione organizzativa = 3
<b>punteggio assegnato</b>	<b>3</b>
<b>Valore stimato dell'impatto</b>	<b>2,25</b>
0 = nessun impatto; 1 = marginale; 2 = minore; 3 = soglia; 4 = serio; 5 = superiore	

<b>3. Valutazione complessiva del rischio</b>	
Valutazione complessiva del rischio = probabilità * impatto	<b>4,13</b>

<b>4. Misure specifiche da adottare nel triennio per ridurre ulteriormente il rischio</b>	
Questo è un caso paradigmatico relativo ai parametri utilizzati per la valutazione del rischio che danno un risultato altissimo quando invece l'esperienza dimostra che teoricamente è difficile ipotizzare fenomeni corruttivi, in quanto c'è il controllo reciproco dei dipendenti stessi e risulterebbe evidente ogni ipotesi premiale non in linea con i meccanismi di calcolo. A tal fine pare ovvio che la trasparenza del piano della performance debba essere altamente rigido e non derogabile e, ad ogni passaggio, sia applicata la maggior trasparenza possibile, anche con qualche inevitabile contraccolpo in tema di riservatezza dei dati personali.	

Scheda 19

Autorizzazione all'occupazione del suolo pubblico

1. Valutazione della probabilità

Criteria	Punteggi
<b>Criterio 1: discrezionalità</b>	
Il processo è discrezionale?	È parzialmente vincolato dalla legge e da atti amministrativi (regolamenti, direttive, circolari) = 2
<b>punteggio assegnato</b>	<b>2</b>
<b>Criterio 2: rilevanza esterna</b>	
Il processo produce effetti diretti all'esterno dell'amministrazione di riferimento ?	Si, il risultato del processo è rivolto direttamente ad utenti esterni = 5
<b>punteggio assegnato</b>	<b>5</b>
<b>Criterio 3: complessità del processo</b>	
Si tratta di un processo complesso che comporta il coinvolgimento di più amministrazioni (esclusi i controlli) in fasi successive per il conseguimento del risultato?	Si, il processo coinvolge più di tre amministrazioni = 3
<b>punteggio assegnato</b>	<b>3</b>
<b>Criterio 4: valore economico</b>	
Qual è l'impatto economico del processo?	Ha rilevanza esclusivamente interna = 1
<b>punteggio assegnato</b>	<b>1</b>
<b>Criterio 5: frazionabilità del processo</b>	
Il risultato finale del processo può essere raggiunto anche effettuando una pluralità di operazioni di entità economica ridotta che, considerate complessivamente, alla fine assicurano lo stesso risultato?	No = 1
<b>punteggio assegnato</b>	<b>1</b>
<b>Criterio 6: controlli</b>	
Anche sulla base dell'esperienza pregressa, il tipo di controllo applicato sul processo è adeguato a neutralizzare il rischio?	Si, costituisce un efficace strumento di neutralizzazione = 1
<b>punteggio assegnato</b>	<b>1</b>
<b>Valore stimato della probabilità</b>	<b>2,17</b>
0 = nessuna probabilità; 1 = improbabile; 2 = poco probabile; 3 = probabile; 4 = molto probabile; 5 = altamente probabile.	

<b>2. Valutazione dell'impatto</b>	
<b>Criterio 1: impatto organizzativo</b>	
Rispetto al totale del personale impiegato nel singolo servizio (unità organizzativa semplice) competente a svolgere il processo (o la fase del processo di competenza della PA) nell'ambito della singola PA, quale percentuale di personale è impiegata nel processo? (Se il processo coinvolge l'attività di più servizi nell'ambito della stessa PA occorre riferire la percentuale al personale impiegato nei servizi coinvolti)	Fino a circa il 20% = 1
<b>punteggio assegnato</b>	<b>1</b>
<b>Criterio 2: impatto economico</b>	
Nel corso degli ultimi cinque anni sono state pronunciate sentenze della Corte dei Conti a carico di dipendenti (dirigenti o dipendenti) della PA o sono state pronunciate sentenze di risarcimento del danno nei confronti della PA per la medesima tipologia di evento o di tipologie analoghe?	No = 1
<b>punteggio assegnato</b>	<b>1</b>
<b>Criterio 3: impatto reputazionale</b>	
Nel corso degli ultimi anni sono stati pubblicati su giornali o riviste articoli aventi ad oggetto il medesimo evento o eventi analoghi?	No = 0
<b>punteggio assegnato</b>	<b>0</b>
<b>Criterio 4: impatto sull'immagine</b>	
A quale livello può collocarsi il rischio dell'evento (livello apicale, intermedio, basso), ovvero la posizione/il ruolo che l'eventuale soggetto riveste nell'organizzazione è elevata, media o bassa?	A livello di collaboratore o funzionario = 2
<b>punteggio assegnato</b>	<b>2</b>
<b>Valore stimato dell'impatto</b>	<b>1,00</b>
0 = nessun impatto; 1 = marginale; 2 = minore; 3 = soglia; 4 = serio; 5 = superiore	

<b>3. Valutazione complessiva del rischio</b>	
Valutazione complessiva del rischio = probabilità * impatto	<b>2,17</b>

<b>4. Misure specifiche da adottare nel triennio per ridurre ulteriormente il rischio</b>	
Se vengono applicate in modo chiaro e trasparente le disposizioni normative e regolamentari, non dovrebbero verificarsi fenomeni corruttivi. Questa fattispecie è comunque una di quelle in cui è rilevante anche il controllo delle entrate relative ai canoni previsti.	



Scheda 20	
Autorizzazioni ex artt. 68 e 69 del TULPS (spettacoli anche viaggianti, pubblici intrattenimenti, feste da ballo, esposizioni, gare)	
1. Valutazione della probabilità	
Criteria	Punteggi
<b>Criterio 1: discrezionalità</b>	
Il processo è discrezionale?	È parzialmente vincolato solo da atti amministrativi (regolamenti, direttive, circolari) = 4
<b>punteggio assegnato</b>	<b>4</b>
<b>Criterio 2: rilevanza esterna</b>	
Il processo produce effetti diretti all'esterno dell'amministrazione di riferimento ?	Si, il risultato del processo è rivolto direttamente ad utenti esterni = 5
<b>punteggio assegnato</b>	<b>5</b>
<b>Criterio 3: complessità del processo</b>	
Si tratta di un processo complesso che comporta il coinvolgimento di più amministrazioni (esclusi i controlli) in fasi successive per il conseguimento del risultato?	No, il processo coinvolge una sola PA = 1
<b>punteggio assegnato</b>	<b>1</b>
<b>Criterio 4: valore economico</b>	
Qual è l'impatto economico del processo?	Comporta l'attribuzione di vantaggi a soggetti esterni, ma di non particolare rilievo economico (es. borse di studio) = 3
<b>punteggio assegnato</b>	<b>3</b>
<b>Criterio 5: frazionabilità del processo</b>	
Il risultato finale del processo può essere raggiunto anche effettuando una pluralità di operazioni di entità economica ridotta che, considerate complessivamente, alla fine assicurano lo stesso risultato?	No = 1
<b>punteggio assegnato</b>	<b>1</b>
<b>Criterio 6: controlli</b>	
Anche sulla base dell'esperienza pregressa, il tipo di controllo applicato sul processo è adeguato a neutralizzare il rischio?	Si, per una percentuale approssimativa del 50% = 3
<b>punteggio assegnato</b>	<b>3</b>
<b>Valore stimato della probabilità</b>	<b>2,83</b>
0 = nessuna probabilità; 1 = improbabile; 2 = poco probabile; 3 = probabile; 4 = molto probabile; 5 = altamente probabile.	

<b>2. Valutazione dell'impatto</b>	
<b>Criterio 1: impatto organizzativo</b>	
Rispetto al totale del personale impiegato nel singolo servizio (unità organizzativa semplice) competente a svolgere il processo (o la fase del processo di competenza della PA) nell'ambito della singola PA, quale percentuale di personale è impiegata nel processo? (Se il processo coinvolge l'attività di più servizi nell'ambito della stessa PA occorre riferire la percentuale al personale impiegato nei servizi coinvolti)	Fino a circa il 20% = 1
<b>punteggio assegnato</b>	<b>1</b>
<b>Criterio 2: impatto economico</b>	
Nel corso degli ultimi cinque anni sono state pronunciate sentenze della Corte dei Conti a carico di dipendenti (dirigenti o dipendenti) della PA o sono state pronunciate sentenze di risarcimento del danno nei confronti della PA per la medesima tipologia di evento o di tipologie analoghe?	No = 1
<b>punteggio assegnato</b>	<b>1</b>
<b>Criterio 3: impatto reputazionale</b>	
Nel corso degli ultimi anni sono stati pubblicati su giornali o riviste articoli aventi ad oggetto il medesimo evento o eventi analoghi?	No = 0
<b>punteggio assegnato</b>	<b>0</b>
<b>Criterio 4: impatto sull'immagine</b>	
A quale livello può collocarsi il rischio dell'evento (livello apicale, intermedio, basso), ovvero la posizione/il ruolo che l'eventuale soggetto riveste nell'organizzazione è elevata, media o bassa?	A livello di dirigente di ufficio non generale, ovvero posizione apicale o posizione organizzativa = 3
<b>punteggio assegnato</b>	<b>3</b>
<b>Valore stimato dell'impatto</b>	<b>1,25</b>
0 = nessun impatto; 1 = marginale; 2 = minore; 3 = soglia; 4 = serio; 5 = superiore	

<b>3. Valutazione complessiva del rischio</b>	
Valutazione complessiva del rischio = probabilità * impatto	<b>3,54</b>

<b>4. Misure specifiche da adottare nel triennio per ridurre ulteriormente il rischio</b>	
Se vengono applicate in modo chiaro e trasparente le disposizioni normative e regolamentari, non dovrebbero verificarsi fenomeni corruttivi. Questa fattispecie è comunque una di quelle in cui è rilevante anche il controllo delle entrate relative ai canoni previsti.	

Scheda 21

Permesso di costruire convenzionato

1. Valutazione della probabilità

Criteria	Punteggi
<b>Criterio 1: discrezionalità</b>	
Il processo è discrezionale?	È parzialmente vincolato solo dalla legge = 3
<b>punteggio assegnato</b>	<b>3</b>
<b>Criterio 2: rilevanza esterna</b>	
Il processo produce effetti diretti all'esterno dell'amministrazione di riferimento ?	Si, il risultato del processo è rivolto direttamente ad utenti esterni = 5
<b>punteggio assegnato</b>	<b>5</b>
<b>Criterio 3: complessità del processo</b>	
Si tratta di un processo complesso che comporta il coinvolgimento di più amministrazioni (esclusi i controlli) in fasi successive per il conseguimento del risultato?	Si, il processo coinvolge più di tre amministrazioni = 3
<b>punteggio assegnato</b>	<b>3</b>
<b>Criterio 4: valore economico</b>	
Qual è l'impatto economico del processo?	Comporta l'affidamento di considerevoli vantaggi a soggetti esterni (es. appalto) = 5
<b>punteggio assegnato</b>	<b>5</b>
<b>Criterio 5: frazionabilità del processo</b>	
Il risultato finale del processo può essere raggiunto anche effettuando una pluralità di operazioni di entità economica ridotta che, considerate complessivamente, alla fine assicurano lo stesso risultato?	No = 1
<b>punteggio assegnato</b>	<b>1</b>
<b>Criterio 6: controlli</b>	
Anche sulla base dell'esperienza pregressa, il tipo di controllo applicato sul processo è adeguato a neutralizzare il rischio?	No, il rischio rimane indifferente = 5
<b>punteggio assegnato</b>	<b>5</b>
<b>Valore stimato della probabilità</b>	<b>3,67</b>
0 = nessuna probabilità; 1 = improbabile; 2 = poco probabile; 3 = probabile; 4 = molto probabile; 5 = altamente probabile.	

<b>2. Valutazione dell'impatto</b>	
<b>Criterio 1: impatto organizzativo</b>	
Rispetto al totale del personale impiegato nel singolo servizio (unità organizzativa semplice) competente a svolgere il processo (o la fase del processo di competenza della PA) nell'ambito della singola PA, quale percentuale di personale è impiegata nel processo? (Se il processo coinvolge l'attività di più servizi nell'ambito della stessa PA occorre riferire la percentuale al personale impiegato nei servizi coinvolti)	Fino a circa il 40% = 2
<b>punteggio assegnato</b>	<b>2</b>
<b>Criterio 2: impatto economico</b>	
Nel corso degli ultimi cinque anni sono state pronunciate sentenze della Corte dei Conti a carico di dipendenti (dirigenti o dipendenti) della PA o sono state pronunciate sentenze di risarcimento del danno nei confronti della PA per la medesima tipologia di evento o di tipologie analoghe?	No = 1
<b>punteggio assegnato</b>	<b>1</b>
<b>Criterio 3: impatto reputazionale</b>	
Nel corso degli ultimi anni sono stati pubblicati su giornali o riviste articoli aventi ad oggetto il medesimo evento o eventi analoghi?	No = 0
<b>punteggio assegnato</b>	<b>0</b>
<b>Criterio 4: impatto sull'immagine</b>	
A quale livello può collocarsi il rischio dell'evento (livello apicale, intermedio, basso), ovvero la posizione/il ruolo che l'eventuale soggetto riveste nell'organizzazione è elevata, media o bassa?	A livello di dirigente di ufficio non generale, ovvero posizione apicale o posizione organizzativa = 3
<b>punteggio assegnato</b>	<b>3</b>
<b>Valore stimato dell'impatto</b>	<b>1,50</b>
0 = nessun impatto; 1 = marginale; 2 = minore; 3 = soglia; 4 = serio; 5 = superiore	

<b>3. Valutazione complessiva del rischio</b>	
Valutazione complessiva del rischio = probabilità * impatto	<b>5,50</b>

<b>4. Misure specifiche da adottare nel triennio per ridurre ulteriormente il rischio</b>	
Come per la scheda 6 (Permesso di costruire) l'accesso agli uffici dei progettisti professionisti, degli impresari edili e dei proprietari di terreni edificabili o edifici che possono essere oggetto di interventi di questo tipo dovrà essere disciplinato in modo chiaro e basato su principi previamente definiti. In caso di convenzioni si dovrà dare conto nei provvedimenti finali delle motivazioni che hanno portato al rilascio, specie nella definizione degli aspetti soggettivi dei beneficiari.	

Scheda 22

Pratiche anagrafiche

1. Valutazione della probabilità

Criteria	Punteggi
<b>Criterio 1: discrezionalità</b>	
Il processo è discrezionale?	No, è del tutto vincolato = 1
<b>punteggio assegnato</b>	<b>1</b>
<b>Criterio 2: rilevanza esterna</b>	
Il processo produce effetti diretti all'esterno dell'amministrazione di riferimento ?	Si, il risultato del processo è rivolto direttamente ad utenti esterni = 5
<b>punteggio assegnato</b>	<b>5</b>
<b>Criterio 3: complessità del processo</b>	
Si tratta di un processo complesso che comporta il coinvolgimento di più amministrazioni (esclusi i controlli) in fasi successive per il conseguimento del risultato?	No, il processo coinvolge una sola PA = 1
<b>punteggio assegnato</b>	<b>1</b>
<b>Criterio 4: valore economico</b>	
Qual è l'impatto economico del processo?	Comporta l'attribuzione di vantaggi a soggetti esterni, ma di non particolare rilievo economico (es. borse di studio) = 3
<b>punteggio assegnato</b>	<b>3</b>
<b>Criterio 5: frazionabilità del processo</b>	
Il risultato finale del processo può essere raggiunto anche effettuando una pluralità di operazioni di entità economica ridotta che, considerate complessivamente, alla fine assicurano lo stesso risultato?	No = 1
<b>punteggio assegnato</b>	<b>1</b>
<b>Criterio 6: controlli</b>	
Anche sulla base dell'esperienza pregressa, il tipo di controllo applicato sul processo è adeguato a neutralizzare il rischio?	Si, è molto efficace = 2
<b>punteggio assegnato</b>	<b>2</b>
<b>Valore stimato della probabilità</b>	<b>2,17</b>
0 = nessuna probabilità; 1 = improbabile; 2 = poco probabile; 3 = probabile; 4 = molto probabile; 5 = altamente probabile.	

<b>2. Valutazione dell'impatto</b>	
<b>Criterio 1: impatto organizzativo</b>	
Rispetto al totale del personale impiegato nel singolo servizio (unità organizzativa semplice) competente a svolgere il processo (o la fase del processo di competenza della PA) nell'ambito della singola PA, quale percentuale di personale è impiegata nel processo? (Se il processo coinvolge l'attività di più servizi nell'ambito della stessa PA occorre riferire la percentuale al personale impiegato nei servizi coinvolti)	Fino a circa il 20% = 1
<b>punteggio assegnato</b>	<b>1</b>
<b>Criterio 2: impatto economico</b>	
Nel corso degli ultimi cinque anni sono state pronunciate sentenze della Corte dei Conti a carico di dipendenti (dirigenti o dipendenti) della PA o sono state pronunciate sentenze di risarcimento del danno nei confronti della PA per la medesima tipologia di evento o di tipologie analoghe?	No = 1
<b>punteggio assegnato</b>	<b>1</b>
<b>Criterio 3: impatto reputazionale</b>	
Nel corso degli ultimi anni sono stati pubblicati su giornali o riviste articoli aventi ad oggetto il medesimo evento o eventi analoghi?	No = 0
<b>punteggio assegnato</b>	<b>0</b>
<b>Criterio 4: impatto sull'immagine</b>	
A quale livello può collocarsi il rischio dell'evento (livello apicale, intermedio, basso), ovvero la posizione/il ruolo che l'eventuale soggetto riveste nell'organizzazione è elevata, media o bassa?	A livello di collaboratore o funzionario = 2
<b>punteggio assegnato</b>	<b>2</b>
<b>Valore stimato dell'impatto</b>	<b>1,00</b>
0 = nessun impatto; 1 = marginale; 2 = minore; 3 = soglia; 4 = serio; 5 = superiore	

<b>3. Valutazione complessiva del rischio</b>	
Valutazione complessiva del rischio = probabilità * impatto	<b>2,17</b>

<b>4. Misure specifiche da adottare nel triennio per ridurre ulteriormente il rischio</b>	
In questo ente si sono adottate tutte le misure previste dall'ordinamento anagrafico al fine di avere accertamenti anagrafici, eseguiti da personale diverso dagli ufficiali d'anagrafe, scrupolosi e puntuali. Si consiglia la rotazione del personale impiegato negli accertamenti e di sottoporre tutte le pratiche anagrafiche sia immigratorie che di cambio indirizzo ad accertamento eseguito dalla polizza municipale.	

Scheda 23

Documenti di identità

1. Valutazione della probabilità

Criteria	Punteggi
<b>Criterio 1: discrezionalità</b>	
Il processo è discrezionale?	No, è del tutto vincolato = 1
<b>punteggio assegnato</b>	<b>1</b>
<b>Criterio 2: rilevanza esterna</b>	
Il processo produce effetti diretti all'esterno dell'amministrazione di riferimento ?	Si, il risultato del processo è rivolto direttamente ad utenti esterni = 5
<b>punteggio assegnato</b>	<b>5</b>
<b>Criterio 3: complessità del processo</b>	
Si tratta di un processo complesso che comporta il coinvolgimento di più amministrazioni (esclusi i controlli) in fasi successive per il conseguimento del risultato?	No, il processo coinvolge una sola PA = 1
<b>punteggio assegnato</b>	<b>1</b>
<b>Criterio 4: valore economico</b>	
Qual è l'impatto economico del processo?	Comporta l'attribuzione di vantaggi a soggetti esterni, ma di non particolare rilievo economico (es. borse di studio) = 3
<b>punteggio assegnato</b>	<b>3</b>
<b>Criterio 5: frazionabilità del processo</b>	
Il risultato finale del processo può essere raggiunto anche effettuando una pluralità di operazioni di entità economica ridotta che, considerate complessivamente, alla fine assicurano lo stesso risultato?	No = 1
<b>punteggio assegnato</b>	<b>1</b>
<b>Criterio 6: controlli</b>	
Anche sulla base dell'esperienza pregressa, il tipo di controllo applicato sul processo è adeguato a neutralizzare il rischio?	Si, costituisce un efficace strumento di neutralizzazione = 1
<b>punteggio assegnato</b>	<b>1</b>
<b>Valore stimato della probabilità</b>	<b>2,00</b>
0 = nessuna probabilità; 1 = improbabile; 2 = poco probabile; 3 = probabile; 4 = molto probabile; 5 = altamente probabile.	

<b>2. Valutazione dell'impatto</b>	
<b>Criterio 1: impatto organizzativo</b>	
Rispetto al totale del personale impiegato nel singolo servizio (unità organizzativa semplice) competente a svolgere il processo (o la fase del processo di competenza della PA) nell'ambito della singola PA, quale percentuale di personale è impiegata nel processo? (Se il processo coinvolge l'attività di più servizi nell'ambito della stessa PA occorre riferire la percentuale al personale impiegato nei servizi coinvolti)	Fino a circa il 20% = 1
<b>punteggio assegnato</b>	<b>1</b>
<b>Criterio 2: impatto economico</b>	
Nel corso degli ultimi cinque anni sono state pronunciate sentenze della Corte dei Conti a carico di dipendenti (dirigenti o dipendenti) della PA o sono state pronunciate sentenze di risarcimento del danno nei confronti della PA per la medesima tipologia di evento o di tipologie analoghe?	No = 1
<b>punteggio assegnato</b>	<b>1</b>
<b>Criterio 3: impatto reputazionale</b>	
Nel corso degli ultimi anni sono stati pubblicati su giornali o riviste articoli aventi ad oggetto il medesimo evento o eventi analoghi?	No = 0
<b>punteggio assegnato</b>	<b>0</b>
<b>Criterio 4: impatto sull'immagine</b>	
A quale livello può collocarsi il rischio dell'evento (livello apicale, intermedio, basso), ovvero la posizione/il ruolo che l'eventuale soggetto riveste nell'organizzazione è elevata, media o bassa?	A livello di collaboratore o funzionario = 2
<b>punteggio assegnato</b>	<b>2</b>
<b>Valore stimato dell'impatto</b>	<b>1,00</b>
0 = nessun impatto; 1 = marginale; 2 = minore; 3 = soglia; 4 = serio; 5 = superiore	

<b>3. Valutazione complessiva del rischio</b>	
Valutazione complessiva del rischio = probabilità * impatto	<b>2,00</b>

<b>4. Misure specifiche da adottare nel triennio per ridurre ulteriormente il rischio</b>	
Quando il Comune rilascerà la CIE, la procedura centralizzata della carta d'identità elettronica, con l'associazione delle impronte digitali, eliminerà pressoché totalmente ogni ipotesi corruttiva". Al momento la carta d'identità viene rilasciata mediante procedura informatica ed ogni rilascio è associato in modo permanente alla procedura anagrafica. Risulta complesso pertanto assegnare un'identità diversa dalla propria ai richiedenti. Inoltre il rilascio immediato allo sportello, obbligatorio per tutti, evita ogni "tentazione corruttiva" per un rilascio veloce o preferenziale.	



Scheda 24

Servizi per minori e famiglie

1. Valutazione della probabilità

Criteria	Punteggi
<b>Criterio 1: discrezionalità</b>	
Il processo è discrezionale?	È altamente discrezionale = 5
<b>punteggio assegnato</b>	<b>5</b>
<b>Criterio 2: rilevanza esterna</b>	
Il processo produce effetti diretti all'esterno dell'amministrazione di riferimento ?	Si, il risultato del processo è rivolto direttamente ad utenti esterni = 5
<b>punteggio assegnato</b>	<b>5</b>
<b>Criterio 3: complessità del processo</b>	
Si tratta di un processo complesso che comporta il coinvolgimento di più amministrazioni (esclusi i controlli) in fasi successive per il conseguimento del risultato?	Si, il processo coinvolge più di tre amministrazioni = 3
<b>punteggio assegnato</b>	<b>3</b>
<b>Criterio 4: valore economico</b>	
Qual è l'impatto economico del processo?	Comporta l'attribuzione di vantaggi a soggetti esterni, ma di non particolare rilievo economico (es. borse di studio) = 3
<b>punteggio assegnato</b>	<b>3</b>
<b>Criterio 5: frazionabilità del processo</b>	
Il risultato finale del processo può essere raggiunto anche effettuando una pluralità di operazioni di entità economica ridotta che, considerate complessivamente, alla fine assicurano lo stesso risultato?	Si = 5
<b>punteggio assegnato</b>	<b>5</b>
<b>Criterio 6: controlli</b>	
Anche sulla base dell'esperienza pregressa, il tipo di controllo applicato sul processo è adeguato a neutralizzare il rischio?	Si, è molto efficace = 2
<b>punteggio assegnato</b>	<b>2</b>
<b>Valore stimato della probabilità</b>	<b>3,83</b>
0 = nessuna probabilità; 1 = improbabile; 2 = poco probabile; 3 = probabile; 4 = molto probabile; 5 = altamente probabile.	

<b>2. Valutazione dell'impatto</b>	
<b>Criterio 1: impatto organizzativo</b>	
Rispetto al totale del personale impiegato nel singolo servizio (unità organizzativa semplice) competente a svolgere il processo (o la fase del processo di competenza della PA) nell'ambito della singola PA, quale percentuale di personale è impiegata nel processo? (Se il processo coinvolge l'attività di più servizi nell'ambito della stessa PA occorre riferire la percentuale al personale impiegato nei servizi coinvolti)	Fino a circa il 20% = 1
<b>punteggio assegnato</b>	<b>1</b>
<b>Criterio 2: impatto economico</b>	
Nel corso degli ultimi cinque anni sono state pronunciate sentenze della Corte dei Conti a carico di dipendenti (dirigenti o dipendenti) della PA o sono state pronunciate sentenze di risarcimento del danno nei confronti della PA per la medesima tipologia di evento o di tipologie analoghe?	No = 1
<b>punteggio assegnato</b>	<b>1</b>
<b>Criterio 3: impatto reputazionale</b>	
Nel corso degli ultimi anni sono stati pubblicati su giornali o riviste articoli aventi ad oggetto il medesimo evento o eventi analoghi?	No = 0
<b>punteggio assegnato</b>	<b>0</b>
<b>Criterio 4: impatto sull'immagine</b>	
A quale livello può collocarsi il rischio dell'evento (livello apicale, intermedio, basso), ovvero la posizione/il ruolo che l'eventuale soggetto riveste nell'organizzazione è elevata, media o bassa?	A livello di dirigente di ufficio non generale, ovvero posizione apicale o posizione organizzativa = 3
<b>punteggio assegnato</b>	<b>3</b>
<b>Valore stimato dell'impatto</b>	<b>1,25</b>
0 = nessun impatto; 1 = marginale; 2 = minore; 3 = soglia; 4 = serio; 5 = superiore	

<b>3. Valutazione complessiva del rischio</b>	
Valutazione complessiva del rischio = probabilità * impatto	<b>4,79</b>

<b>4. Misure specifiche da adottare nel triennio per ridurre ulteriormente il rischio</b>	
Per i servizi che comportano la corresponsione di contributi in denaro si faccia riferimento alle prescrizioni di cui alla scheda n. 8 sulla corresponsione dei benefici economici. Per i servizi in cui si debba disporre il ricovero in strutture o interventi similari, si dovranno utilizzare solo strutture accreditate secondo la normativa regionale e convenzionate con i servizi <u>consorziali</u>	

Scheda 25

Servizi assistenziali e socio-sanitari per anziani

1. Valutazione della probabilità

Criteria	Punteggi
<b>Criterio 1: discrezionalità</b>	
Il processo è discrezionale?	È altamente discrezionale = 5
<b>punteggio assegnato</b>	<b>5</b>
<b>Criterio 2: rilevanza esterna</b>	
Il processo produce effetti diretti all'esterno dell'amministrazione di riferimento ?	Si, il risultato del processo è rivolto direttamente ad utenti esterni = 5
<b>punteggio assegnato</b>	<b>5</b>
<b>Criterio 3: complessità del processo</b>	
Si tratta di un processo complesso che comporta il coinvolgimento di più amministrazioni (esclusi i controlli) in fasi successive per il conseguimento del risultato?	Si, il processo coinvolge più di tre amministrazioni = 3
<b>punteggio assegnato</b>	<b>3</b>
<b>Criterio 4: valore economico</b>	
Qual è l'impatto economico del processo?	Comporta l'attribuzione di vantaggi a soggetti esterni, ma di non particolare rilievo economico (es. borse di studio) = 3
<b>punteggio assegnato</b>	<b>3</b>
<b>Criterio 5: frazionabilità del processo</b>	
Il risultato finale del processo può essere raggiunto anche effettuando una pluralità di operazioni di entità economica ridotta che, considerate complessivamente, alla fine assicurano lo stesso risultato?	Si = 5
<b>punteggio assegnato</b>	<b>5</b>
<b>Criterio 6: controlli</b>	
Anche sulla base dell'esperienza pregressa, il tipo di controllo applicato sul processo è adeguato a neutralizzare il rischio?	Si, è molto efficace = 2
<b>punteggio assegnato</b>	<b>2</b>
<b>Valore stimato della probabilità</b>	<b>3,83</b>
0 = nessuna probabilità; 1 = improbabile; 2 = poco probabile; 3 = probabile; 4 = molto probabile; 5 = altamente probabile.	

2. Valutazione dell'impatto	
<b>Criterio 1: impatto organizzativo</b>	
Rispetto al totale del personale impiegato nel singolo servizio (unità organizzativa semplice) competente a svolgere il processo (o la fase del processo di competenza della PA) nell'ambito della singola PA, quale percentuale di personale è impiegata nel processo? (Se il processo coinvolge l'attività di più servizi nell'ambito della stessa PA occorre riferire la percentuale al personale impiegato nei servizi coinvolti)	Fino a circa il 20% = 1
<b>punteggio assegnato</b>	<b>1</b>
<b>Criterio 2: impatto economico</b>	
Nel corso degli ultimi cinque anni sono state pronunciate sentenze della Corte dei Conti a carico di dipendenti (dirigenti o dipendenti) della PA o sono state pronunciate sentenze di risarcimento del danno nei confronti della PA per la medesima tipologia di evento o di tipologie analoghe?	No = 1
<b>punteggio assegnato</b>	<b>1</b>
<b>Criterio 3: impatto reputazionale</b>	
Nel corso degli ultimi anni sono stati pubblicati su giornali o riviste articoli aventi ad oggetto il medesimo evento o eventi analoghi?	No = 0
<b>punteggio assegnato</b>	<b>0</b>
<b>Criterio 4: impatto sull'immagine</b>	
A quale livello può collocarsi il rischio dell'evento (livello apicale, intermedio, basso), ovvero la posizione/il ruolo che l'eventuale soggetto riveste nell'organizzazione è elevata, media o bassa?	A livello di dirigente di ufficio non generale, ovvero posizione apicale o posizione organizzativa = 3
<b>punteggio assegnato</b>	<b>3</b>
<b>Valore stimato dell'impatto</b>	<b>1,25</b>
0 = nessun impatto; 1 = marginale; 2 = minore; 3 = soglia; 4 = serio; 5 = superiore	

3. Valutazione complessiva del rischio	
Valutazione complessiva del rischio = probabilità * impatto	<b>4,79</b>

4. Misure specifiche da adottare nel triennio per ridurre ulteriormente il rischio	
Per i servizi che comportano la corresponsione di contributi in denaro si faccia riferimento alle prescrizioni di cui alla scheda n. 8 sulla corresponsione dei benefici economici. Per i servizi in cui si debba disporre il ricovero in strutture o interventi simili, si dovranno utilizzare solo strutture accreditate secondo la normativa regionale e convenzionate con i servizi <u>consorziali</u>	

Scheda 26

Servizi per disabili

1. Valutazione della probabilità

Criteria	Punteggi
<b>Criterio 1: discrezionalità</b>	
Il processo è discrezionale?	È altamente discrezionale = 5
<b>punteggio assegnato</b>	<b>5</b>
<b>Criterio 2: rilevanza esterna</b>	
Il processo produce effetti diretti all'esterno dell'amministrazione di riferimento ?	Si, il risultato del processo è rivolto direttamente ad utenti esterni = 5
<b>punteggio assegnato</b>	<b>5</b>
<b>Criterio 3: complessità del processo</b>	
Si tratta di un processo complesso che comporta il coinvolgimento di più amministrazioni (esclusi i controlli) in fasi successive per il conseguimento del risultato?	Si, il processo coinvolge più di tre amministrazioni = 3
<b>punteggio assegnato</b>	<b>3</b>
<b>Criterio 4: valore economico</b>	
Qual è l'impatto economico del processo?	Comporta l'attribuzione di vantaggi a soggetti esterni, ma di non particolare rilievo economico (es. borse di studio) = 3
<b>punteggio assegnato</b>	<b>3</b>
<b>Criterio 5: frazionabilità del processo</b>	
Il risultato finale del processo può essere raggiunto anche effettuando una pluralità di operazioni di entità economica ridotta che, considerate complessivamente, alla fine assicurano lo stesso risultato?	Si = 5
<b>punteggio assegnato</b>	<b>5</b>
<b>Criterio 6: controlli</b>	
Anche sulla base dell'esperienza pregressa, il tipo di controllo applicato sul processo è adeguato a neutralizzare il rischio?	Si, è molto efficace = 2
<b>punteggio assegnato</b>	<b>2</b>
<b>Valore stimato della probabilità</b>	<b>3,83</b>
0 = nessuna probabilità; 1 = improbabile; 2 = poco probabile; 3 = probabile; 4 = molto probabile; 5 = altamente probabile.	

<b>2. Valutazione dell'impatto</b>	
<b>Criterio 1: impatto organizzativo</b>	
Rispetto al totale del personale impiegato nel singolo servizio (unità organizzativa semplice) competente a svolgere il processo (o la fase del processo di competenza della PA) nell'ambito della singola PA, quale percentuale di personale è impiegata nel processo? (Se il processo coinvolge l'attività di più servizi nell'ambito della stessa PA occorre riferire la percentuale al personale impiegato nei servizi coinvolti)	Fino a circa il 20% = 1
<b>punteggio assegnato</b>	<b>1</b>
<b>Criterio 2: impatto economico</b>	
Nel corso degli ultimi cinque anni sono state pronunciate sentenze della Corte dei Conti a carico di dipendenti (dirigenti o dipendenti) della PA o sono state pronunciate sentenze di risarcimento del danno nei confronti della PA per la medesima tipologia di evento o di tipologie analoghe?	No = 1
<b>punteggio assegnato</b>	<b>1</b>
<b>Criterio 3: impatto reputazionale</b>	
Nel corso degli ultimi anni sono stati pubblicati su giornali o riviste articoli aventi ad oggetto il medesimo evento o eventi analoghi?	No = 0
<b>punteggio assegnato</b>	<b>0</b>
<b>Criterio 4: impatto sull'immagine</b>	
A quale livello può collocarsi il rischio dell'evento (livello apicale, intermedio, basso), ovvero la posizione/il ruolo che l'eventuale soggetto riveste nell'organizzazione è elevata, media o bassa?	A livello di dirigente di ufficio non generale, ovvero posizione apicale o posizione organizzativa = 3
<b>punteggio assegnato</b>	<b>3</b>
<b>Valore stimato dell'impatto</b>	<b>1,25</b>
0 = nessun impatto; 1 = marginale; 2 = minore; 3 = soglia; 4 = serio; 5 = superiore	

<b>3. Valutazione complessiva del rischio</b>	
Valutazione complessiva del rischio = probabilità * impatto	<b>4,79</b>

<b>4. Misure specifiche da adottare nel triennio per ridurre ulteriormente il rischio</b>	
Per i servizi che comportano la corresponsione di contributi in denaro si faccia riferimento alle prescrizioni di cui alla scheda n. 8 sulla corresponsione dei benefici economici. Per i servizi in cui si debba disporre il ricovero in strutture o interventi simili, si dovranno utilizzare solo strutture accreditate secondo la normativa regionale e convenzionate con i servizi consorziali	

Scheda 27

Servizi per adulti in difficoltà

1. Valutazione della probabilità

Criteria	Punteggi
<b>Criterio 1: discrezionalità</b>	
Il processo è discrezionale?	È altamente discrezionale = 5
<b>punteggio assegnato</b>	<b>5</b>
<b>Criterio 2: rilevanza esterna</b>	
Il processo produce effetti diretti all'esterno dell'amministrazione di riferimento ?	Si, il risultato del processo è rivolto direttamente ad utenti esterni = 5
<b>punteggio assegnato</b>	<b>5</b>
<b>Criterio 3: complessità del processo</b>	
Si tratta di un processo complesso che comporta il coinvolgimento di più amministrazioni (esclusi i controlli) in fasi successive per il conseguimento del risultato?	Si, il processo coinvolge più di tre amministrazioni = 3
<b>punteggio assegnato</b>	<b>3</b>
<b>Criterio 4: valore economico</b>	
Qual è l'impatto economico del processo?	Comporta l'attribuzione di vantaggi a soggetti esterni, ma di non particolare rilievo economico (es. borse di studio) = 3
<b>punteggio assegnato</b>	<b>3</b>
<b>Criterio 5: frazionabilità del processo</b>	
Il risultato finale del processo può essere raggiunto anche effettuando una pluralità di operazioni di entità economica ridotta che, considerate complessivamente, alla fine assicurano lo stesso risultato?	Si = 5
<b>punteggio assegnato</b>	<b>5</b>
<b>Criterio 6: controlli</b>	
Anche sulla base dell'esperienza pregressa, il tipo di controllo applicato sul processo è adeguato a neutralizzare il rischio?	Si, è molto efficace = 2
<b>punteggio assegnato</b>	<b>2</b>
<b>Valore stimato della probabilità</b>	<b>3,83</b>
0 = nessuna probabilità; 1 = improbabile; 2 = poco probabile; 3 = probabile; 4 = molto probabile; 5 = altamente probabile.	

<b>2. Valutazione dell'impatto</b>	
<b>Criterio 1: impatto organizzativo</b>	
Rispetto al totale del personale impiegato nel singolo servizio (unità organizzativa semplice) competente a svolgere il processo (o la fase del processo di competenza della PA) nell'ambito della singola PA, quale percentuale di personale è impiegata nel processo? (Se il processo coinvolge l'attività di più servizi nell'ambito della stessa PA occorre riferire la percentuale al personale impiegato nei servizi coinvolti)	Fino a circa il 20% = 1
<b>punteggio assegnato</b>	<b>1</b>
<b>Criterio 2: impatto economico</b>	
Nel corso degli ultimi cinque anni sono state pronunciate sentenze della Corte dei Conti a carico di dipendenti (dirigenti o dipendenti) della PA o sono state pronunciate sentenze di risarcimento del danno nei confronti della PA per la medesima tipologia di evento o di tipologie analoghe?	No = 1
<b>punteggio assegnato</b>	<b>1</b>
<b>Criterio 3: impatto reputazionale</b>	
Nel corso degli ultimi anni sono stati pubblicati su giornali o riviste articoli aventi ad oggetto il medesimo evento o eventi analoghi?	No = 0
<b>punteggio assegnato</b>	<b>0</b>
<b>Criterio 4: impatto sull'immagine</b>	
A quale livello può collocarsi il rischio dell'evento (livello apicale, intermedio, basso), ovvero la posizione/il ruolo che l'eventuale soggetto riveste nell'organizzazione è elevata, media o bassa?	A livello di dirigente di ufficio non generale, ovvero posizione apicale o posizione organizzativa = 3
<b>punteggio assegnato</b>	<b>3</b>
<b>Valore stimato dell'impatto</b>	<b>1,25</b>
0 = nessun impatto; 1 = marginale; 2 = minore; 3 = soglia; 4 = serio; 5 = superiore	

<b>3. Valutazione complessiva del rischio</b>	
Valutazione complessiva del rischio = probabilità * impatto	<b>4,79</b>

<b>4. Misure specifiche da adottare nel triennio per ridurre ulteriormente il rischio</b>	
Per i servizi che comportano la corresponsione di contributi in denaro si faccia riferimento alle prescrizioni di cui alla scheda n. 8 sulla corresponsione dei benefici economici. Per i servizi in cui si debba disporre il ricovero in strutture o interventi similari, si dovranno utilizzare solo strutture accreditate secondo la normativa regionale e convenzionate con i servizi comunali consorziali	



Scheda 28

Servizi di integrazione dei cittadini stranieri

1. Valutazione della probabilità

Criteria	Punteggi
<b>Criterio 1: discrezionalità</b>	
Il processo è discrezionale?	È altamente discrezionale = 5
<b>punteggio assegnato</b>	<b>5</b>
<b>Criterio 2: rilevanza esterna</b>	
Il processo produce effetti diretti all'esterno dell'amministrazione di riferimento ?	Si, il risultato del processo è rivolto direttamente ad utenti esterni = 5
<b>punteggio assegnato</b>	<b>5</b>
<b>Criterio 3: complessità del processo</b>	
Si tratta di un processo complesso che comporta il coinvolgimento di più amministrazioni (esclusi i controlli) in fasi successive per il conseguimento del risultato?	Si, il processo coinvolge più di tre amministrazioni = 3
<b>punteggio assegnato</b>	<b>3</b>
<b>Criterio 4: valore economico</b>	
Qual è l'impatto economico del processo?	Comporta l'attribuzione di vantaggi a soggetti esterni, ma di non particolare rilievo economico (es. borse di studio) = 3
<b>punteggio assegnato</b>	<b>3</b>
<b>Criterio 5: frazionabilità del processo</b>	
Il risultato finale del processo può essere raggiunto anche effettuando una pluralità di operazioni di entità economica ridotta che, considerate complessivamente, alla fine assicurano lo stesso risultato?	Si = 5
<b>punteggio assegnato</b>	<b>5</b>
<b>Criterio 6: controlli</b>	
Anche sulla base dell'esperienza pregressa, il tipo di controllo applicato sul processo è adeguato a neutralizzare il rischio?	Si, è molto efficace = 2
<b>punteggio assegnato</b>	<b>2</b>
<b>Valore stimato della probabilità</b>	<b>3,83</b>
0 = nessuna probabilità; 1 = improbabile; 2 = poco probabile; 3 = probabile; 4 = molto probabile; 5 = altamente probabile.	

<b>2. Valutazione dell'impatto</b>	
<b>Criterio 1: impatto organizzativo</b>	
Rispetto al totale del personale impiegato nel singolo servizio (unità organizzativa semplice) competente a svolgere il processo (o la fase del processo di competenza della PA) nell'ambito della singola PA, quale percentuale di personale è impiegata nel processo? (Se il processo coinvolge l'attività di più servizi nell'ambito della stessa PA occorre riferire la percentuale al personale impiegato nei servizi coinvolti)	Fino a circa il 40% = 2
<b>punteggio assegnato</b>	<b>2</b>
<b>Criterio 2: impatto economico</b>	
Nel corso degli ultimi cinque anni sono state pronunciate sentenze della Corte dei Conti a carico di dipendenti (dirigenti o dipendenti) della PA o sono state pronunciate sentenze di risarcimento del danno nei confronti della PA per la medesima tipologia di evento o di tipologie analoghe?	No = 1
<b>punteggio assegnato</b>	<b>1</b>
<b>Criterio 3: impatto reputazionale</b>	
Nel corso degli ultimi anni sono stati pubblicati su giornali o riviste articoli aventi ad oggetto il medesimo evento o eventi analoghi?	No = 0
<b>punteggio assegnato</b>	<b>0</b>
<b>Criterio 4: impatto sull'immagine</b>	
A quale livello può collocarsi il rischio dell'evento (livello apicale, intermedio, basso), ovvero la posizione/il ruolo che l'eventuale soggetto riveste nell'organizzazione è elevata, media o bassa?	A livello di dirigente di ufficio non generale, ovvero posizione apicale o posizione organizzativa = 3
<b>punteggio assegnato</b>	<b>3</b>
<b>Valore stimato dell'impatto</b>	<b>1,50</b>
0 = nessun impatto; 1 = marginale; 2 = minore; 3 = soglia; 4 = serio; 5 = superiore	

<b>3. Valutazione complessiva del rischio</b>	
Valutazione complessiva del rischio = probabilità * impatto	<b>5,75</b>

<b>4. Misure specifiche da adottare nel triennio per ridurre ulteriormente il rischio</b>	
Per i servizi che comportano la corresponsione di contributi in denaro si faccia riferimento alle prescrizioni di cui alla scheda n. 8 sulla corresponsione dei benefici economici. Per i servizi in cui si debba disporre il ricovero in strutture o interventi similari, si dovranno utilizzare solo strutture accreditate secondo la normativa regionale e convenzionate con i servizi comunali consorziali. Andrà sempre tenuto conto della regolarità del soggiorno dei beneficiari in contatto costante con lo sportello per l'immigrazione e l'ufficio stranieri della questura.	

Scheda 29

Raccolta e smaltimento rifiuti

1. Valutazione della probabilità

Criteria	Punteggi
<b>Criterio 1: discrezionalità</b>	
Il processo è discrezionale?	No, è del tutto vincolato = 1
<b>punteggio assegnato</b>	<b>1</b>
<b>Criterio 2: rilevanza esterna</b>	
Il processo produce effetti diretti all'esterno dell'amministrazione di riferimento ?	Si, il risultato del processo è rivolto direttamente ad utenti esterni = 5
<b>punteggio assegnato</b>	<b>5</b>
<b>Criterio 3: complessità del processo</b>	
Si tratta di un processo complesso che comporta il coinvolgimento di più amministrazioni (esclusi i controlli) in fasi successive per il conseguimento del risultato?	No, il processo coinvolge una sola PA = 1
<b>punteggio assegnato</b>	<b>1</b>
<b>Criterio 4: valore economico</b>	
Qual è l'impatto economico del processo?	Comporta l'affidamento di considerevoli vantaggi a soggetti esterni (es. appalto) = 5
<b>punteggio assegnato</b>	<b>5</b>
<b>Criterio 5: frazionabilità del processo</b>	
Il risultato finale del processo può essere raggiunto anche effettuando una pluralità di operazioni di entità economica ridotta che, considerate complessivamente, alla fine assicurano lo stesso risultato?	Si = 5
<b>punteggio assegnato</b>	<b>5</b>
<b>Criterio 6: controlli</b>	
Anche sulla base dell'esperienza pregressa, il tipo di controllo applicato sul processo è adeguato a neutralizzare il rischio?	No, il rischio rimane indifferente = 5
<b>punteggio assegnato</b>	<b>5</b>
<b>Valore stimato della probabilità</b>	<b>3,67</b>
0 = nessuna probabilità; 1 = improbabile; 2 = poco probabile; 3 = probabile; 4 = molto probabile; 5 = altamente probabile.	

<b>2. Valutazione dell'impatto</b>	
<b>Criterio 1: impatto organizzativo</b>	
Rispetto al totale del personale impiegato nel singolo servizio (unità organizzativa semplice) competente a svolgere il processo (o la fase del processo di competenza della PA) nell'ambito della singola PA, quale percentuale di personale è impiegata nel processo? (Se il processo coinvolge l'attività di più servizi nell'ambito della stessa PA occorre riferire la percentuale al personale impiegato nei servizi coinvolti)	Fino a circa il 20% = 1
<b>punteggio assegnato</b>	<b>1</b>
<b>Criterio 2: impatto economico</b>	
Nel corso degli ultimi cinque anni sono state pronunciate sentenze della Corte dei Conti a carico di dipendenti (dirigenti o dipendenti) della PA o sono state pronunciate sentenze di risarcimento del danno nei confronti della PA per la medesima tipologia di evento o di tipologie analoghe?	No = 1
<b>punteggio assegnato</b>	<b>1</b>
<b>Criterio 3: impatto reputazionale</b>	
Nel corso degli ultimi anni sono stati pubblicati su giornali o riviste articoli aventi ad oggetto il medesimo evento o eventi analoghi?	No = 0
<b>punteggio assegnato</b>	<b>0</b>
<b>Criterio 4: impatto sull'immagine</b>	
A quale livello può collocarsi il rischio dell'evento (livello apicale, intermedio, basso), ovvero la posizione/il ruolo che l'eventuale soggetto riveste nell'organizzazione è elevata, media o bassa?	A livello di dirigente di ufficio non generale, ovvero posizione apicale o posizione organizzativa = 3
<b>punteggio assegnato</b>	<b>3</b>
<b>Valore stimato dell'impatto</b>	<b>1,25</b>
0 = nessun impatto; 1 = marginale; 2 = minore; 3 = soglia; 4 = serio; 5 = superiore	

<b>3. Valutazione complessiva del rischio</b>	
Valutazione complessiva del rischio = probabilità * impatto	<b>4,58</b>

<b>4. Misure specifiche da adottare nel triennio per ridurre ulteriormente il rischio</b>	
I processi che ineriscono alla raccolta pratica e allo smaltimento quotidiano saranno rispondenti al contratto di servizio con l'ente gestore e pertanto sono difficili da individuare fattispecie corruttive. Ben diverso è il rischio teorico di scelta del contraente per la gestione del servizio. Questo ente ha aderito al Consorzio C.S.E.A. che effettua la gara per l'affidamento dei servizi di tutti gli enti consorziati	

Scheda 30

Gestione del protocollo

1. Valutazione della probabilità

Criteria	Punteggi
<b>Criterio 1: discrezionalità</b>	
Il processo è discrezionale?	No, è del tutto vincolato = 1
<b>punteggio assegnato</b>	<b>1</b>
<b>Criterio 2: rilevanza esterna</b>	
Il processo produce effetti diretti all'esterno dell'amministrazione di riferimento ?	No, ha come destinatario finale un ufficio interno = 2
<b>punteggio assegnato</b>	<b>2</b>
<b>Criterio 3: complessità del processo</b>	
Si tratta di un processo complesso che comporta il coinvolgimento di più amministrazioni (esclusi i controlli) in fasi successive per il conseguimento del risultato?	No, il processo coinvolge una sola PA = 1
<b>punteggio assegnato</b>	<b>1</b>
<b>Criterio 4: valore economico</b>	
Qual è l'impatto economico del processo?	Ha rilevanza esclusivamente interna = 1
<b>punteggio assegnato</b>	<b>1</b>
<b>Criterio 5: frazionabilità del processo</b>	
Il risultato finale del processo può essere raggiunto anche effettuando una pluralità di operazioni di entità economica ridotta che, considerate complessivamente, alla fine assicurano lo stesso risultato?	No = 1
<b>punteggio assegnato</b>	<b>1</b>
<b>Criterio 6: controlli</b>	
Anche sulla base dell'esperienza pregressa, il tipo di controllo applicato sul processo è adeguato a neutralizzare il rischio?	Si, costituisce un efficace strumento di neutralizzazione = 1
<b>punteggio assegnato</b>	<b>1</b>
<b>Valore stimato della probabilità</b>	<b>1,17</b>
0 = nessuna probabilità; 1 = improbabile; 2 = poco probabile; 3 = probabile; 4 = molto probabile; 5 = altamente probabile.	

<b>2. Valutazione dell'impatto</b>	
<b>Criterio 1: impatto organizzativo</b>	
Rispetto al totale del personale impiegato nel singolo servizio (unità organizzativa semplice) competente a svolgere il processo (o la fase del processo di competenza della PA) nell'ambito della singola PA, quale percentuale di personale è impiegata nel processo? (Se il processo coinvolge l'attività di più servizi nell'ambito della stessa PA occorre riferire la percentuale al personale impiegato nei servizi coinvolti)	Fino a circa il 20% = 1
<b>punteggio assegnato</b>	<b>1</b>
<b>Criterio 2: impatto economico</b>	
Nel corso degli ultimi cinque anni sono state pronunciate sentenze della Corte dei Conti a carico di dipendenti (dirigenti o dipendenti) della PA o sono state pronunciate sentenze di risarcimento del danno nei confronti della PA per la medesima tipologia di evento o di tipologie analoghe?	No = 1
<b>punteggio assegnato</b>	<b>1</b>
<b>Criterio 3: impatto reputazionale</b>	
Nel corso degli ultimi anni sono stati pubblicati su giornali o riviste articoli aventi ad oggetto il medesimo evento o eventi analoghi?	No = 0
<b>punteggio assegnato</b>	<b>0</b>
<b>Criterio 4: impatto sull'immagine</b>	
A quale livello può collocarsi il rischio dell'evento (livello apicale, intermedio, basso), ovvero la posizione/il ruolo che l'eventuale soggetto riveste nell'organizzazione è elevata, media o bassa?	A livello di addetto = 1
<b>punteggio assegnato</b>	<b>1</b>
<b>Valore stimato dell'impatto</b>	<b>0,75</b>
0 = nessun impatto; 1 = marginale; 2 = minore; 3 = soglia; 4 = serio; 5 = superiore	

<b>3. Valutazione complessiva del rischio</b>	
Valutazione complessiva del rischio = probabilità * impatto	<b>0,88</b>

<b>4. Misure specifiche da adottare nel triennio per ridurre ulteriormente il rischio</b>	
Non si registrano pericoli corruttivi anche perché questo ente si è dotato del protocollo elettronico con profilatura dei flussi.	

Scheda 31

Gestione dell'archivio

1. Valutazione della probabilità

Criteri	Punteggi
<b>Criterio 1: discrezionalità</b>	
Il processo è discrezionale?	No, è del tutto vincolato = 1
<b>punteggio assegnato</b>	<b>1</b>
<b>Criterio 2: rilevanza esterna</b>	
Il processo produce effetti diretti all'esterno dell'amministrazione di riferimento ?	No, ha come destinatario finale un ufficio interno = 2
<b>punteggio assegnato</b>	<b>2</b>
<b>Criterio 3: complessità del processo</b>	
Si tratta di un processo complesso che comporta il coinvolgimento di più amministrazioni (esclusi i controlli) in fasi successive per il conseguimento del risultato?	No, il processo coinvolge una sola PA = 1
<b>punteggio assegnato</b>	<b>1</b>
<b>Criterio 4: valore economico</b>	
Qual è l'impatto economico del processo?	Ha rilevanza esclusivamente interna = 1
<b>punteggio assegnato</b>	<b>1</b>
<b>Criterio 5: frazionabilità del processo</b>	
Il risultato finale del processo può essere raggiunto anche effettuando una pluralità di operazioni di entità economica ridotta che, considerate complessivamente, alla fine assicurano lo stesso risultato?	No = 1
<b>punteggio assegnato</b>	<b>1</b>
<b>Criterio 6: controlli</b>	
Anche sulla base dell'esperienza pregressa, il tipo di controllo applicato sul processo è adeguato a neutralizzare il rischio?	Sì, costituisce un efficace strumento di neutralizzazione = 1
<b>punteggio assegnato</b>	<b>1</b>
<b>Valore stimato della probabilità</b>	<b>1,17</b>
0 = nessuna probabilità; 1 = improbabile; 2 = poco probabile; 3 = probabile; 4 = molto probabile; 5 = altamente probabile.	

<b>2. Valutazione dell'impatto</b>	
<b>Criterio 1: impatto organizzativo</b>	
Rispetto al totale del personale impiegato nel singolo servizio (unità organizzativa semplice) competente a svolgere il processo (o la fase del processo di competenza della PA) nell'ambito della singola PA, quale percentuale di personale è impiegata nel processo? (Se il processo coinvolge l'attività di più servizi nell'ambito della stessa PA occorre riferire la percentuale al personale impiegato nei servizi coinvolti)	Fino a circa il 20% = 1
<b>punteggio assegnato</b>	<b>1</b>
<b>Criterio 2: impatto economico</b>	
Nel corso degli ultimi cinque anni sono state pronunciate sentenze della Corte dei Conti a carico di dipendenti (dirigenti o dipendenti) della PA o sono state pronunciate sentenze di risarcimento del danno nei confronti della PA per la medesima tipologia di evento o di tipologie analoghe?	No = 1
<b>punteggio assegnato</b>	<b>1</b>
<b>Criterio 3: impatto reputazionale</b>	
Nel corso degli ultimi anni sono stati pubblicati su giornali o riviste articoli aventi ad oggetto il medesimo evento o eventi analoghi?	No = 0
<b>punteggio assegnato</b>	<b>0</b>
<b>Criterio 4: impatto sull'immagine</b>	
A quale livello può collocarsi il rischio dell'evento (livello apicale, intermedio, basso), ovvero la posizione/il ruolo che l'eventuale soggetto riveste nell'organizzazione è elevata, media o bassa?	A livello di addetto = 1
<b>punteggio assegnato</b>	<b>1</b>
<b>Valore stimato dell'impatto</b>	<b>0,75</b>
0 = nessun impatto; 1 = marginale; 2 = minore; 3 = soglia; 4 = serio; 5 = superiore	

<b>3. Valutazione complessiva del rischio</b>	
Valutazione complessiva del rischio = probabilità * impatto	<b>0,88</b>

<b>4. Misure specifiche da adottare nel triennio per ridurre ulteriormente il rischio</b>	
Non si registrano pericoli corruttivi anche perché questo ente si è dotato di un manuale di gestione documentale che, unitamente al protocollo elettronico, determina una profilatura dei flussi documentali.	



Scheda 32

Gestione delle sepolture e dei loculi

1. Valutazione della probabilità

Criteria	Punteggi
<b>Criterio 1: discrezionalità</b>	
Il processo è discrezionale?	È parzialmente vincolato dalla legge e da atti amministrativi (regolamenti, direttive, circolari) = 2
<b>punteggio assegnato</b>	<b>2</b>
<b>Criterio 2: rilevanza esterna</b>	
Il processo produce effetti diretti all'esterno dell'amministrazione di riferimento ?	Si, il risultato del processo è rivolto direttamente ad utenti esterni = 5
<b>punteggio assegnato</b>	<b>5</b>
<b>Criterio 3: complessità del processo</b>	
Si tratta di un processo complesso che comporta il coinvolgimento di più amministrazioni (esclusi i controlli) in fasi successive per il conseguimento del risultato?	No, il processo coinvolge una sola PA = 1
<b>punteggio assegnato</b>	<b>1</b>
<b>Criterio 4: valore economico</b>	
Qual è l'impatto economico del processo?	Comporta l'attribuzione di vantaggi a soggetti esterni, ma di non particolare rilievo economico (es. borse di studio) = 3
<b>punteggio assegnato</b>	<b>3</b>
<b>Criterio 5: frazionabilità del processo</b>	
Il risultato finale del processo può essere raggiunto anche effettuando una pluralità di operazioni di entità economica ridotta che, considerate complessivamente, alla fine assicurano lo stesso risultato?	No = 1
<b>punteggio assegnato</b>	<b>1</b>
<b>Criterio 6: controlli</b>	
Anche sulla base dell'esperienza pregressa, il tipo di controllo applicato sul processo è adeguato a neutralizzare il rischio?	Si, costituisce un efficace strumento di neutralizzazione = 1
<b>punteggio assegnato</b>	<b>1</b>
<b>Valore stimato della probabilità</b>	<b>2,17</b>
0 = nessuna probabilità; 1 = improbabile; 2 = poco probabile; 3 = probabile; 4 = molto probabile; 5 = altamente probabile.	

<b>2. Valutazione dell'impatto</b>	
<b>Criterio 1: impatto organizzativo</b>	
Rispetto al totale del personale impiegato nel singolo servizio (unità organizzativa semplice) competente a svolgere il processo (o la fase del processo di competenza della PA) nell'ambito della singola PA, quale percentuale di personale è impiegata nel processo? (Se il processo coinvolge l'attività di più servizi nell'ambito della stessa PA occorre riferire la percentuale al personale impiegato nei servizi coinvolti)	Fino a circa il 20% = 1
<b>punteggio assegnato</b>	<b>1</b>
<b>Criterio 2: impatto economico</b>	
Nel corso degli ultimi cinque anni sono state pronunciate sentenze della Corte dei Conti a carico di dipendenti (dirigenti o dipendenti) della PA o sono state pronunciate sentenze di risarcimento del danno nei confronti della PA per la medesima tipologia di evento o di tipologie analoghe?	No = 1
<b>punteggio assegnato</b>	<b>1</b>
<b>Criterio 3: impatto reputazionale</b>	
Nel corso degli ultimi anni sono stati pubblicati su giornali o riviste articoli aventi ad oggetto il medesimo evento o eventi analoghi?	No = 0
<b>punteggio assegnato</b>	<b>0</b>
<b>Criterio 4: impatto sull'immagine</b>	
A quale livello può collocarsi il rischio dell'evento (livello apicale, intermedio, basso), ovvero la posizione/il ruolo che l'eventuale soggetto riveste nell'organizzazione è elevata, media o bassa?	A livello di collaboratore o funzionario = 2
<b>punteggio assegnato</b>	<b>2</b>
<b>Valore stimato dell'impatto</b>	<b>1,00</b>
0 = nessun impatto; 1 = marginale; 2 = minore; 3 = soglia; 4 = serio; 5 = superiore	

<b>3. Valutazione complessiva del rischio</b>	
Valutazione complessiva del rischio = probabilità * impatto	<b>2,17</b>

<b>4. Misure specifiche da adottare nel triennio per ridurre ulteriormente il rischio</b>	
Il forte controllo sociale derivato dalla forte esposizione del servizio all'attenzione di parenti e conoscenti del defunto esclude pratiche corruttive nel servizio di gestione cimiteriale. Per quanto riguarda la gestione delle concessioni cimiteriali è stato adottato un apposito regolamento e le tariffe sono aggiornate periodicamente	

Scheda 33

Gestione delle tombe di famiglia

1. Valutazione della probabilità

Criteria	Punteggi
<b>Criterio 1: discrezionalità</b>	
Il processo è discrezionale?	È parzialmente vincolato dalla legge e da atti amministrativi (regolamenti, direttive, circolari) = 2
<b>punteggio assegnato</b>	<b>2</b>
<b>Criterio 2: rilevanza esterna</b>	
Il processo produce effetti diretti all'esterno dell'amministrazione di riferimento ?	Si, il risultato del processo è rivolto direttamente ad utenti esterni = 5
<b>punteggio assegnato</b>	<b>5</b>
<b>Criterio 3: complessità del processo</b>	
Si tratta di un processo complesso che comporta il coinvolgimento di più amministrazioni (esclusi i controlli) in fasi successive per il conseguimento del risultato?	No, il processo coinvolge una sola PA = 1
<b>punteggio assegnato</b>	<b>1</b>
<b>Criterio 4: valore economico</b>	
Qual è l'impatto economico del processo?	Comporta l'affidamento di considerevoli vantaggi a soggetti esterni (es. appalto) = 5
<b>punteggio assegnato</b>	<b>5</b>
<b>Criterio 5: frazionabilità del processo</b>	
Il risultato finale del processo può essere raggiunto anche effettuando una pluralità di operazioni di entità economica ridotta che, considerate complessivamente, alla fine assicurano lo stesso risultato?	No = 1
<b>punteggio assegnato</b>	<b>1</b>
<b>Criterio 6: controlli</b>	
Anche sulla base dell'esperienza pregressa, il tipo di controllo applicato sul processo è adeguato a neutralizzare il rischio?	Si, costituisce un efficace strumento di neutralizzazione = 1
<b>punteggio assegnato</b>	<b>1</b>
<b>Valore stimato della probabilità</b>	<b>2,50</b>
0 = nessuna probabilità; 1 = improbabile; 2 = poco probabile; 3 = probabile; 4 = molto probabile; 5 = altamente probabile.	

<b>2. Valutazione dell'impatto</b>	
<b>Criterio 1: impatto organizzativo</b>	
Rispetto al totale del personale impiegato nel singolo servizio (unità organizzativa semplice) competente a svolgere il processo (o la fase del processo di competenza della PA) nell'ambito della singola PA, quale percentuale di personale è impiegata nel processo? (Se il processo coinvolge l'attività di più servizi nell'ambito della stessa PA occorre riferire la percentuale al personale impiegato nei servizi coinvolti)	Fino a circa il 20% = 1
<b>punteggio assegnato</b>	<b>1</b>
<b>Criterio 2: impatto economico</b>	
Nel corso degli ultimi cinque anni sono state pronunciate sentenze della Corte dei Conti a carico di dipendenti (dirigenti o dipendenti) della PA o sono state pronunciate sentenze di risarcimento del danno nei confronti della PA per la medesima tipologia di evento o di tipologie analoghe?	No = 1
<b>punteggio assegnato</b>	<b>1</b>
<b>Criterio 3: impatto reputazionale</b>	
Nel corso degli ultimi anni sono stati pubblicati su giornali o riviste articoli aventi ad oggetto il medesimo evento o eventi analoghi?	No = 0
<b>punteggio assegnato</b>	<b>0</b>
<b>Criterio 4: impatto sull'immagine</b>	
A quale livello può collocarsi il rischio dell'evento (livello apicale, intermedio, basso), ovvero la posizione/il ruolo che l'eventuale soggetto riveste nell'organizzazione è elevata, media o bassa?	A livello di collaboratore o funzionario = 2
<b>punteggio assegnato</b>	<b>2</b>
<b>Valore stimato dell'impatto</b>	<b>1,00</b>
0 = nessun impatto; 1 = marginale; 2 = minore; 3 = soglia; 4 = serio; 5 = superiore	

<b>3. Valutazione complessiva del rischio</b>	
Valutazione complessiva del rischio = probabilità * impatto	<b>2,50</b>

<b>4. Misure specifiche da adottare nel triennio per ridurre ulteriormente il rischio</b>	
Oltre a quanto indicato nella scheda precedente per quanto riguarda questa fattispecie si rimanda al regolamento in vigore. L'eventuale assegnazione di nuove tombe andrà fatta con apposito procedimento ad evidenza pubblica.	

Scheda 34

Organizzazione eventi

1. Valutazione della probabilità

Criteria	Punteggi
<b>Criterio 1: discrezionalità</b>	
Il processo è discrezionale?	È parzialmente vincolato solo da atti amministrativi (regolamenti, direttive, circolari) = 4
<b>punteggio assegnato</b>	<b>4</b>
<b>Criterio 2: rilevanza esterna</b>	
Il processo produce effetti diretti all'esterno dell'amministrazione di riferimento ?	Si, il risultato del processo è rivolto direttamente ad utenti esterni = 5
<b>punteggio assegnato</b>	<b>5</b>
<b>Criterio 3: complessità del processo</b>	
Si tratta di un processo complesso che comporta il coinvolgimento di più amministrazioni (esclusi i controlli) in fasi successive per il conseguimento del risultato?	No, il processo coinvolge una sola PA = 1
<b>punteggio assegnato</b>	<b>1</b>
<b>Criterio 4: valore economico</b>	
Qual è l'impatto economico del processo?	Comporta l'affidamento di considerevoli vantaggi a soggetti esterni (es. appalto) = 5
<b>punteggio assegnato</b>	<b>5</b>
<b>Criterio 5: frazionabilità del processo</b>	
Il risultato finale del processo può essere raggiunto anche effettuando una pluralità di operazioni di entità economica ridotta che, considerate complessivamente, alla fine assicurano lo stesso risultato?	No = 1
<b>punteggio assegnato</b>	<b>1</b>
<b>Criterio 6: controlli</b>	
Anche sulla base dell'esperienza pregressa, il tipo di controllo applicato sul processo è adeguato a neutralizzare il rischio?	Si, è molto efficace = 2
<b>punteggio assegnato</b>	<b>2</b>
<b>Valore stimato della probabilità</b>	<b>3,00</b>
0 = nessuna probabilità; 1 = improbabile; 2 = poco probabile; 3 = probabile; 4 = molto probabile; 5 = altamente probabile.	

<b>2. Valutazione dell'impatto</b>	
<b>Criterio 1: impatto organizzativo</b>	
Rispetto al totale del personale impiegato nel singolo servizio (unità organizzativa semplice) competente a svolgere il processo (o la fase del processo di competenza della PA) nell'ambito della singola PA, quale percentuale di personale è impiegata nel processo? (Se il processo coinvolge l'attività di più servizi nell'ambito della stessa PA occorre riferire la percentuale al personale impiegato nei servizi coinvolti)	Fino a circa il 20% = 1
<b>punteggio assegnato</b>	<b>1</b>
<b>Criterio 2: impatto economico</b>	
Nel corso degli ultimi cinque anni sono state pronunciate sentenze della Corte dei Conti a carico di dipendenti (dirigenti o dipendenti) della PA o sono state pronunciate sentenze di risarcimento del danno nei confronti della PA per la medesima tipologia di evento o di tipologie analoghe?	No = 1
<b>punteggio assegnato</b>	<b>1</b>
<b>Criterio 3: impatto reputazionale</b>	
Nel corso degli ultimi anni sono stati pubblicati su giornali o riviste articoli aventi ad oggetto il medesimo evento o eventi analoghi?	No = 0
<b>punteggio assegnato</b>	<b>0</b>
<b>Criterio 4: impatto sull'immagine</b>	
A quale livello può collocarsi il rischio dell'evento (livello apicale, intermedio, basso), ovvero la posizione/il ruolo che l'eventuale soggetto riveste nell'organizzazione è elevata, media o bassa?	A livello di dirigente di ufficio non generale, ovvero posizione apicale o posizione organizzativa = 3
<b>punteggio assegnato</b>	<b>3</b>
<b>Valore stimato dell'impatto</b>	<b>1,25</b>
0 = nessun impatto; 1 = marginale; 2 = minore; 3 = soglia; 4 = serio; 5 = superiore	

<b>3. Valutazione complessiva del rischio</b>	
Valutazione complessiva del rischio = probabilità * impatto	<b>3,75</b>

<b>4. Misure specifiche da adottare nel triennio per ridurre ulteriormente il rischio</b>	
Si consiglia ai responsabili dei servizi di procedere alla realizzazione di eventi mediante la pubblicazione preventiva di un bando di co-progettazione con enti del terzo settore o con impresari artistici. Anche se il codice dei contratti non si applica a questa fattispecie sembra utile, se non necessario, adottare ogni possibile strumento di evidenza pubblica.	

Scheda 35

Rilascio di patrocini

1. Valutazione della probabilità

Criteria	Punteggi
<b>Criterio 1: discrezionalità</b>	
Il processo è discrezionale?	È parzialmente vincolato solo da atti amministrativi (regolamenti, direttive, circolari) = 4
<b>punteggio assegnato</b>	<b>4</b>
<b>Criterio 2: rilevanza esterna</b>	
Il processo produce effetti diretti all'esterno dell'amministrazione di riferimento ?	Si, il risultato del processo è rivolto direttamente ad utenti esterni = 5
<b>punteggio assegnato</b>	<b>5</b>
<b>Criterio 3: complessità del processo</b>	
Si tratta di un processo complesso che comporta il coinvolgimento di più amministrazioni (esclusi i controlli) in fasi successive per il conseguimento del risultato?	No, il processo coinvolge una sola PA = 1
<b>punteggio assegnato</b>	<b>1</b>
<b>Criterio 4: valore economico</b>	
Qual è l'impatto economico del processo?	Comporta l'attribuzione di vantaggi a soggetti esterni, ma di non particolare rilievo economico (es. borse di studio) = 3
<b>punteggio assegnato</b>	<b>3</b>
<b>Criterio 5: frazionabilità del processo</b>	
Il risultato finale del processo può essere raggiunto anche effettuando una pluralità di operazioni di entità economica ridotta che, considerate complessivamente, alla fine assicurano lo stesso risultato?	No = 1
<b>punteggio assegnato</b>	<b>1</b>
<b>Criterio 6: controlli</b>	
Anche sulla base dell'esperienza pregressa, il tipo di controllo applicato sul processo è adeguato a neutralizzare il rischio?	Si, è molto efficace = 2
<b>punteggio assegnato</b>	<b>2</b>
<b>Valore stimato della probabilità</b>	<b>2,67</b>
0 = nessuna probabilità; 1 = improbabile; 2 = poco probabile; 3 = probabile; 4 = molto probabile; 5 = altamente probabile.	

<b>2. Valutazione dell'impatto</b>	
<b>Criterio 1: impatto organizzativo</b>	
Rispetto al totale del personale impiegato nel singolo servizio (unità organizzativa semplice) competente a svolgere il processo (o la fase del processo di competenza della PA) nell'ambito della singola PA, quale percentuale di personale è impiegata nel processo? (Se il processo coinvolge l'attività di più servizi nell'ambito della stessa PA occorre riferire la percentuale al personale impiegato nei servizi coinvolti)	Fino a circa il 20% = 1
<b>punteggio assegnato</b>	<b>1</b>
<b>Criterio 2: impatto economico</b>	
Nel corso degli ultimi cinque anni sono state pronunciate sentenze della Corte dei Conti a carico di dipendenti (dirigenti o dipendenti) della PA o sono state pronunciate sentenze di risarcimento del danno nei confronti della PA per la medesima tipologia di evento o di tipologie analoghe?	No = 1
<b>punteggio assegnato</b>	<b>1</b>
<b>Criterio 3: impatto reputazionale</b>	
Nel corso degli ultimi anni sono stati pubblicati su giornali o riviste articoli aventi ad oggetto il medesimo evento o eventi analoghi?	No = 0
<b>punteggio assegnato</b>	<b>0</b>
<b>Criterio 4: impatto sull'immagine</b>	
A quale livello può collocarsi il rischio dell'evento (livello apicale, intermedio, basso), ovvero la posizione/il ruolo che l'eventuale soggetto riveste nell'organizzazione è elevata, media o bassa?	A livello di dirigente di ufficio non generale, ovvero posizione apicale o posizione organizzativa = 3
<b>punteggio assegnato</b>	<b>3</b>
<b>Valore stimato dell'impatto</b>	<b>1,25</b>
0 = nessun impatto; 1 = marginale; 2 = minore; 3 = soglia; 4 = serio; 5 = superiore	

<b>3. Valutazione complessiva del rischio</b>	
Valutazione complessiva del rischio = probabilità * impatto	<b>3,33</b>

<b>4. Misure specifiche da adottare nel triennio per ridurre ulteriormente il rischio</b>	
Per i patrocini gratuiti si ritiene inutile ogni misura anticorruptiva. Per i patrocini onerosi, che prevedono un contributo a supporto dell'iniziativa si faccia riferimento alle misure di cui alla scheda n. 8. Nella fissazione delle regole che stanno alla base della concessione dei patrocini vanno individuate le regole particolari per quelli onerosi.	



Scheda 36

Gare ad evidenza pubblica di vendita di beni

1. Valutazione della probabilità

Criteria	Punteggi
<b>Criterio 1: discrezionalità</b>	
Il processo è discrezionale?	È parzialmente vincolato dalla legge e da atti amministrativi (regolamenti, direttive, circolari) = 2
<b>punteggio assegnato</b>	<b>2</b>
<b>Criterio 2: rilevanza esterna</b>	
Il processo produce effetti diretti all'esterno dell'amministrazione di riferimento ?	Si, il risultato del processo è rivolto direttamente ad utenti esterni = 5
<b>punteggio assegnato</b>	<b>5</b>
<b>Criterio 3: complessità del processo</b>	
Si tratta di un processo complesso che comporta il coinvolgimento di più amministrazioni (esclusi i controlli) in fasi successive per il conseguimento del risultato?	No, il processo coinvolge una sola PA = 1
<b>punteggio assegnato</b>	<b>1</b>
<b>Criterio 4: valore economico</b>	
Qual è l'impatto economico del processo?	Comporta l'affidamento di considerevoli vantaggi a soggetti esterni (es. appalto) = 5
<b>punteggio assegnato</b>	<b>5</b>
<b>Criterio 5: frazionabilità del processo</b>	
Il risultato finale del processo può essere raggiunto anche effettuando una pluralità di operazioni di entità economica ridotta che, considerate complessivamente, alla fine assicurano lo stesso risultato?	No = 1
<b>punteggio assegnato</b>	<b>1</b>
<b>Criterio 6: controlli</b>	
Anche sulla base dell'esperienza pregressa, il tipo di controllo applicato sul processo è adeguato a neutralizzare il rischio?	Si, costituisce un efficace strumento di neutralizzazione = 1
<b>punteggio assegnato</b>	<b>1</b>
<b>Valore stimato della probabilità</b>	<b>2,50</b>
0 = nessuna probabilità; 1 = improbabile; 2 = poco probabile; 3 = probabile; 4 = molto probabile; 5 = altamente probabile.	

<b>2. Valutazione dell'impatto</b>	
<b>Criterio 1: impatto organizzativo</b>	
Rispetto al totale del personale impiegato nel singolo servizio (unità organizzativa semplice) competente a svolgere il processo (o la fase del processo di competenza della PA) nell'ambito della singola PA, quale percentuale di personale è impiegata nel processo? (Se il processo coinvolge l'attività di più servizi nell'ambito della stessa PA occorre riferire la percentuale al personale impiegato nei servizi coinvolti)	Fino a circa il 40% = 2
<b>punteggio assegnato</b>	<b>2</b>
<b>Criterio 2: impatto economico</b>	
Nel corso degli ultimi cinque anni sono state pronunciate sentenze della Corte dei Conti a carico di dipendenti (dirigenti o dipendenti) della PA o sono state pronunciate sentenze di risarcimento del danno nei confronti della PA per la medesima tipologia di evento o di tipologie analoghe?	No = 1
<b>punteggio assegnato</b>	<b>1</b>
<b>Criterio 3: impatto reputazionale</b>	
Nel corso degli ultimi anni sono stati pubblicati su giornali o riviste articoli aventi ad oggetto il medesimo evento o eventi analoghi?	Non ne abbiamo memoria = 1
<b>punteggio assegnato</b>	<b>1</b>
<b>Criterio 4: impatto sull'immagine</b>	
A quale livello può collocarsi il rischio dell'evento (livello apicale, intermedio, basso), ovvero la posizione/il ruolo che l'eventuale soggetto riveste nell'organizzazione è elevata, media o bassa?	A livello di dirigente di ufficio non generale, ovvero posizione apicale o posizione organizzativa = 3
<b>punteggio assegnato</b>	<b>3</b>
<b>Valore stimato dell'impatto</b>	<b>1,75</b>
0 = nessun impatto; 1 = marginale; 2 = minore; 3 = soglia; 4 = serio; 5 = superiore	

<b>3. Valutazione complessiva del rischio</b>	
Valutazione complessiva del rischio = probabilità * impatto	<b>4,38</b>

<b>4. Misure specifiche da adottare nel triennio per ridurre ulteriormente il rischio</b>	
Vanno previste vendite di beni mobili ed immobili solo se previste in appositi bandi con tutte le regole necessarie o con regolamenti che comunque prevedano un coinvolgimento di diversi soggetti.	

Scheda 37

Funzionamento degli organi collegiali

1. Valutazione della probabilità

Criteria	Punteggi
<b>Criterio 1: discrezionalità</b>	
Il processo è discrezionale?	È parzialmente vincolato dalla legge e da atti amministrativi (regolamenti, direttive, circolari) = 2
<b>punteggio assegnato</b>	<b>2</b>
<b>Criterio 2: rilevanza esterna</b>	
Il processo produce effetti diretti all'esterno dell'amministrazione di riferimento ?	No, ha come destinatario finale un ufficio interno = 2
<b>punteggio assegnato</b>	<b>2</b>
<b>Criterio 3: complessità del processo</b>	
Si tratta di un processo complesso che comporta il coinvolgimento di più amministrazioni (esclusi i controlli) in fasi successive per il conseguimento del risultato?	No, il processo coinvolge una sola PA = 1
<b>punteggio assegnato</b>	<b>1</b>
<b>Criterio 4: valore economico</b>	
Qual è l'impatto economico del processo?	Ha rilevanza esclusivamente interna = 1
<b>punteggio assegnato</b>	<b>1</b>
<b>Criterio 5: frazionabilità del processo</b>	
Il risultato finale del processo può essere raggiunto anche effettuando una pluralità di operazioni di entità economica ridotta che, considerate complessivamente, alla fine assicurano lo stesso risultato?	No = 1
<b>punteggio assegnato</b>	<b>1</b>
<b>Criterio 6: controlli</b>	
Anche sulla base dell'esperienza pregressa, il tipo di controllo applicato sul processo è adeguato a neutralizzare il rischio?	Sì, costituisce un efficace strumento di neutralizzazione = 1
<b>punteggio assegnato</b>	<b>1</b>
<b>Valore stimato della probabilità</b>	<b>1,33</b>
0 = nessuna probabilità; 1 = improbabile; 2 = poco probabile; 3 = probabile; 4 = molto probabile; 5 = altamente probabile.	

<b>2. Valutazione dell'impatto</b>	
<b>Criterio 1: impatto organizzativo</b>	
Rispetto al totale del personale impiegato nel singolo servizio (unità organizzativa semplice) competente a svolgere il processo (o la fase del processo di competenza della PA) nell'ambito della singola PA, quale percentuale di personale è impiegata nel processo? (Se il processo coinvolge l'attività di più servizi nell'ambito della stessa PA occorre riferire la percentuale al personale impiegato nei servizi coinvolti)	Fino a circa il 20% = 1
<b>punteggio assegnato</b>	<b>1</b>
<b>Criterio 2: impatto economico</b>	
Nel corso degli ultimi cinque anni sono state pronunciate sentenze della Corte dei Conti a carico di dipendenti (dirigenti o dipendenti) della PA o sono state pronunciate sentenze di risarcimento del danno nei confronti della PA per la medesima tipologia di evento o di tipologie analoghe?	No = 1
<b>punteggio assegnato</b>	<b>1</b>
<b>Criterio 3: impatto reputazionale</b>	
Nel corso degli ultimi anni sono stati pubblicati su giornali o riviste articoli aventi ad oggetto il medesimo evento o eventi analoghi?	No = 0
<b>punteggio assegnato</b>	<b>0</b>
<b>Criterio 4: impatto sull'immagine</b>	
A quale livello può collocarsi il rischio dell'evento (livello apicale, intermedio, basso), ovvero la posizione/il ruolo che l'eventuale soggetto riveste nell'organizzazione è elevata, media o bassa?	A livello di capo dipartimento/segretario generale = 5
<b>punteggio assegnato</b>	<b>5</b>
<b>Valore stimato dell'impatto</b>	<b>1,75</b>
0 = nessun impatto; 1 = marginale; 2 = minore; 3 = soglia; 4 = serio; 5 = superiore	

<b>3. Valutazione complessiva del rischio</b>	
Valutazione complessiva del rischio = probabilità * impatto	<b>2,33</b>

<b>4. Misure specifiche da adottare nel triennio per ridurre ulteriormente il rischio</b>	
Non si ritiene necessario adottare misure particolari	

Scheda 38

Formazione di determinazioni, ordinanze, decreti ed altri atti amministrativi

1. Valutazione della probabilità

Criteria	Punteggi
<b>Criterio 1: discrezionalità</b>	
Il processo è discrezionale?	È parzialmente vincolato dalla legge e da atti amministrativi (regolamenti, direttive, circolari) = 2
<b>punteggio assegnato</b>	<b>2</b>
<b>Criterio 2: rilevanza esterna</b>	
Il processo produce effetti diretti all'esterno dell'amministrazione di riferimento ?	No, ha come destinatario finale un ufficio interno = 2
<b>punteggio assegnato</b>	<b>2</b>
<b>Criterio 3: complessità del processo</b>	
Si tratta di un processo complesso che comporta il coinvolgimento di più amministrazioni (esclusi i controlli) in fasi successive per il conseguimento del risultato?	No, il processo coinvolge una sola PA = 1
<b>punteggio assegnato</b>	<b>1</b>
<b>Criterio 4: valore economico</b>	
Qual è l'impatto economico del processo?	Ha rilevanza esclusivamente interna = 1
<b>punteggio assegnato</b>	<b>1</b>
<b>Criterio 5: frazionabilità del processo</b>	
Il risultato finale del processo può essere raggiunto anche effettuando una pluralità di operazioni di entità economica ridotta che, considerate complessivamente, alla fine assicurano lo stesso risultato?	No = 1
<b>punteggio assegnato</b>	<b>1</b>
<b>Criterio 6: controlli</b>	
Anche sulla base dell'esperienza pregressa, il tipo di controllo applicato sul processo è adeguato a neutralizzare il rischio?	Si, costituisce un efficace strumento di neutralizzazione = 1
<b>punteggio assegnato</b>	<b>1</b>
<b>Valore stimato della probabilità</b>	<b>1,33</b>
0 = nessuna probabilità; 1 = improbabile; 2 = poco probabile; 3 = probabile; 4 = molto probabile; 5 = altamente probabile.	

<b>2. Valutazione dell'impatto</b>	
<b>Criterio 1: impatto organizzativo</b>	
Rispetto al totale del personale impiegato nel singolo servizio (unità organizzativa semplice) competente a svolgere il processo (o la fase del processo di competenza della PA) nell'ambito della singola PA, quale percentuale di personale è impiegata nel processo? (Se il processo coinvolge l'attività di più servizi nell'ambito della stessa PA occorre riferire la percentuale al personale impiegato nei servizi coinvolti)	Fino a circa il 20% = 1
<b>punteggio assegnato</b>	<b>1</b>
<b>Criterio 2: impatto economico</b>	
Nel corso degli ultimi cinque anni sono state pronunciate sentenze della Corte dei Conti a carico di dipendenti (dirigenti o dipendenti) della PA o sono state pronunciate sentenze di risarcimento del danno nei confronti della PA per la medesima tipologia di evento o di tipologie analoghe?	No = 1
<b>punteggio assegnato</b>	<b>1</b>
<b>Criterio 3: impatto reputazionale</b>	
Nel corso degli ultimi anni sono stati pubblicati su giornali o riviste articoli aventi ad oggetto il medesimo evento o eventi analoghi?	No = 0
<b>punteggio assegnato</b>	<b>0</b>
<b>Criterio 4: impatto sull'immagine</b>	
A quale livello può collocarsi il rischio dell'evento (livello apicale, intermedio, basso), ovvero la posizione/il ruolo che l'eventuale soggetto riveste nell'organizzazione è elevata, media o bassa?	A livello di dirigente di ufficio non generale, ovvero posizione apicale o posizione organizzativa = 3
<b>punteggio assegnato</b>	<b>3</b>
<b>Valore stimato dell'impatto</b>	<b>1,25</b>
0 = nessun impatto; 1 = marginale; 2 = minore; 3 = soglia; 4 = serio; 5 = superiore	

<b>3. Valutazione complessiva del rischio</b>	
Valutazione complessiva del rischio = probabilità * impatto	<b>1,67</b>

<b>4. Misure specifiche da adottare nel triennio per ridurre ulteriormente il rischio</b>	
Non si ritiene necessario adottare misure particolari	

Scheda 39

Designazione dei rappresentanti dell'ente presso enti, società, fondazioni

1. Valutazione della probabilità

Criteria	Punteggi
<b>Criterio 1: discrezionalità</b>	
Il processo è discrezionale?	È parzialmente vincolato solo dalla legge = 3
<b>punteggio assegnato</b>	<b>3</b>
<b>Criterio 2: rilevanza esterna</b>	
Il processo produce effetti diretti all'esterno dell'amministrazione di riferimento ?	Si, il risultato del processo è rivolto direttamente ad utenti esterni = 5
<b>punteggio assegnato</b>	<b>5</b>
<b>Criterio 3: complessità del processo</b>	
Si tratta di un processo complesso che comporta il coinvolgimento di più amministrazioni (esclusi i controlli) in fasi successive per il conseguimento del risultato?	Si, il processo coinvolge più di tre amministrazioni = 3
<b>punteggio assegnato</b>	<b>3</b>
<b>Criterio 4: valore economico</b>	
Qual è l'impatto economico del processo?	Comporta l'affidamento di considerevoli vantaggi a soggetti esterni (es. appalto) = 5
<b>punteggio assegnato</b>	<b>5</b>
<b>Criterio 5: frazionabilità del processo</b>	
Il risultato finale del processo può essere raggiunto anche effettuando una pluralità di operazioni di entità economica ridotta che, considerate complessivamente, alla fine assicurano lo stesso risultato?	No = 1
<b>punteggio assegnato</b>	<b>1</b>
<b>Criterio 6: controlli</b>	
Anche sulla base dell'esperienza pregressa, il tipo di controllo applicato sul processo è adeguato a neutralizzare il rischio?	Si, per una percentuale approssimativa del 50% = 3
<b>punteggio assegnato</b>	<b>3</b>
<b>Valore stimato della probabilità</b>	<b>3,33</b>
0 = nessuna probabilità; 1 = improbabile; 2 = poco probabile; 3 = probabile; 4 = molto probabile; 5 = altamente probabile.	

<b>2. Valutazione dell'impatto</b>	
<b>Criterio 1: impatto organizzativo</b>	
Rispetto al totale del personale impiegato nel singolo servizio (unità organizzativa semplice) competente a svolgere il processo (o la fase del processo di competenza della PA) nell'ambito della singola PA, quale percentuale di personale è impiegata nel processo? (Se il processo coinvolge l'attività di più servizi nell'ambito della stessa PA occorre riferire la percentuale al personale impiegato nei servizi coinvolti)	Fino a circa il 20% = 1
<b>punteggio assegnato</b>	<b>1</b>
<b>Criterio 2: impatto economico</b>	
Nel corso degli ultimi cinque anni sono state pronunciate sentenze della Corte dei Conti a carico di dipendenti (dirigenti o dipendenti) della PA o sono state pronunciate sentenze di risarcimento del danno nei confronti della PA per la medesima tipologia di evento o di tipologie analoghe?	No = 1
<b>punteggio assegnato</b>	<b>1</b>
<b>Criterio 3: impatto reputazionale</b>	
Nel corso degli ultimi anni sono stati pubblicati su giornali o riviste articoli aventi ad oggetto il medesimo evento o eventi analoghi?	No = 0
<b>punteggio assegnato</b>	<b>0</b>
<b>Criterio 4: impatto sull'immagine</b>	
A quale livello può collocarsi il rischio dell'evento (livello apicale, intermedio, basso), ovvero la posizione/il ruolo che l'eventuale soggetto riveste nell'organizzazione è elevata, media o bassa?	A livello di capo dipartimento/segretario generale = 5
<b>punteggio assegnato</b>	<b>5</b>
<b>Valore stimato dell'impatto</b>	<b>1,75</b>
0 = nessun impatto; 1 = marginale; 2 = minore; 3 = soglia; 4 = serio; 5 = superiore	

<b>3. Valutazione complessiva del rischio</b>	
Valutazione complessiva del rischio = probabilità * impatto	<b>5,83</b>

<b>4. Misure specifiche da adottare nel triennio per ridurre ulteriormente il rischio</b>	
Vanno distinte designazioni che prevedono un compenso dalle designazioni che invece non prevedano un compenso. Maggiore è il compenso, maggiori devono essere le misure di prevenzione della corruzione. Si tenga però presente che il PTPCT è rivolto quasi esclusivamente a comportamenti e processi di competenza della struttura amministrativa e gestionale e non al comportamento di organismi politici. In quest'ottica va predisposto un bando per ogni designazione (o un regolamento) che nell'istituire l'elenco su cui l'organo politico dovrà effettuare la sua scelta, metta tutti i potenziali aspiranti sul medesimo piano.	



## Scheda 40

## Gestione dei procedimenti di segnalazione e reclamo

## 1. Valutazione della probabilità

Criteria	Punteggi
<b>Criterio 1: discrezionalità</b>	
Il processo è discrezionale?	È parzialmente vincolato solo da atti amministrativi (regolamenti, direttive, circolari) = 4
<b>punteggio assegnato</b>	<b>4</b>
<b>Criterio 2: rilevanza esterna</b>	
Il processo produce effetti diretti all'esterno dell'amministrazione di riferimento ?	No, ha come destinatario finale un ufficio interno = 2
<b>punteggio assegnato</b>	<b>2</b>
<b>Criterio 3: complessità del processo</b>	
Si tratta di un processo complesso che comporta il coinvolgimento di più amministrazioni (esclusi i controlli) in fasi successive per il conseguimento del risultato?	No, il processo coinvolge una sola PA = 1
<b>punteggio assegnato</b>	<b>1</b>
<b>Criterio 4: valore economico</b>	
Qual è l'impatto economico del processo?	Ha rilevanza esclusivamente interna = 1
<b>punteggio assegnato</b>	<b>1</b>
<b>Criterio 5: frazionabilità del processo</b>	
Il risultato finale del processo può essere raggiunto anche effettuando una pluralità di operazioni di entità economica ridotta che, considerate complessivamente, alla fine assicurano lo stesso risultato?	No = 1
<b>punteggio assegnato</b>	<b>1</b>
<b>Criterio 6: controlli</b>	
Anche sulla base dell'esperienza pregressa, il tipo di controllo applicato sul processo è adeguato a neutralizzare il rischio?	Si, è molto efficace = 2
<b>punteggio assegnato</b>	<b>2</b>
<b>Valore stimato della probabilità</b>	<b>1,83</b>
0 = nessuna probabilità; 1 = improbabile; 2 = poco probabile; 3 = probabile; 4 = molto probabile; 5 = altamente probabile.	

<b>2. Valutazione dell'impatto</b>	
<b>Criterio 1: impatto organizzativo</b>	
Rispetto al totale del personale impiegato nel singolo servizio (unità organizzativa semplice) competente a svolgere il processo (o la fase del processo di competenza della PA) nell'ambito della singola PA, quale percentuale di personale è impiegata nel processo? (Se il processo coinvolge l'attività di più servizi nell'ambito della stessa PA occorre riferire la percentuale al personale impiegato nei servizi coinvolti)	Fino a circa il 20% = 1
<b>punteggio assegnato</b>	<b>1</b>
<b>Criterio 2: impatto economico</b>	
Nel corso degli ultimi cinque anni sono state pronunciate sentenze della Corte dei Conti a carico di dipendenti (dirigenti o dipendenti) della PA o sono state pronunciate sentenze di risarcimento del danno nei confronti della PA per la medesima tipologia di evento o di tipologie analoghe?	No = 1
<b>punteggio assegnato</b>	<b>1</b>
<b>Criterio 3: impatto reputazionale</b>	
Nel corso degli ultimi anni sono stati pubblicati su giornali o riviste articoli aventi ad oggetto il medesimo evento o eventi analoghi?	No = 0
<b>punteggio assegnato</b>	<b>0</b>
<b>Criterio 4: impatto sull'immagine</b>	
A quale livello può collocarsi il rischio dell'evento (livello apicale, intermedio, basso), ovvero la posizione/il ruolo che l'eventuale soggetto riveste nell'organizzazione è elevata, media o bassa?	A livello di capo dipartimento/segretario generale = 5
<b>punteggio assegnato</b>	<b>5</b>
<b>Valore stimato dell'impatto</b>	<b>1,75</b>
0 = nessun impatto; 1 = marginale; 2 = minore; 3 = soglia; 4 = serio; 5 = superiore	

<b>3. Valutazione complessiva del rischio</b>	
Valutazione complessiva del rischio = probabilità * impatto	<b>3,21</b>

<b>4. Misure specifiche da adottare nel triennio per ridurre ulteriormente il rischio</b>	
Questo comune si è dotato di un protocollo elettronico con cui vengono profilati i flussi documentali, le segnalazioni, anche quelle anonime o con secretazione del mittente, sono sempre rintracciabili rendendo evidente eventuali omissioni o fenomeni corruttivi.	

Scheda 41

Gestione della leva

1. Valutazione della probabilità

Criteria	Punteggi
<b>Criterio 1: discrezionalità</b>	
Il processo è discrezionale?	No, è del tutto vincolato = 1
<b>punteggio assegnato</b>	<b>1</b>
<b>Criterio 2: rilevanza esterna</b>	
Il processo produce effetti diretti all'esterno dell'amministrazione di riferimento ?	No, ha come destinatario finale un ufficio interno = 2
<b>punteggio assegnato</b>	<b>2</b>
<b>Criterio 3: complessità del processo</b>	
Si tratta di un processo complesso che comporta il coinvolgimento di più amministrazioni (esclusi i controlli) in fasi successive per il conseguimento del risultato?	No, il processo coinvolge una sola PA = 1
<b>punteggio assegnato</b>	<b>1</b>
<b>Criterio 4: valore economico</b>	
Qual è l'impatto economico del processo?	Ha rilevanza esclusivamente interna = 1
<b>punteggio assegnato</b>	<b>1</b>
<b>Criterio 5: frazionabilità del processo</b>	
Il risultato finale del processo può essere raggiunto anche effettuando una pluralità di operazioni di entità economica ridotta che, considerate complessivamente, alla fine assicurano lo stesso risultato?	No = 1
<b>punteggio assegnato</b>	<b>1</b>
<b>Criterio 6: controlli</b>	
Anche sulla base dell'esperienza pregressa, il tipo di controllo applicato sul processo è adeguato a neutralizzare il rischio?	Si, costituisce un efficace strumento di neutralizzazione = 1
<b>punteggio assegnato</b>	<b>1</b>
<b>Valore stimato della probabilità</b>	<b>1,17</b>
0 = nessuna probabilità; 1 = improbabile; 2 = poco probabile; 3 = probabile; 4 = molto probabile; 5 = altamente probabile.	

<b>2. Valutazione dell'impatto</b>	
<b>Criterio 1: impatto organizzativo</b>	
Rispetto al totale del personale impiegato nel singolo servizio (unità organizzativa semplice) competente a svolgere il processo (o la fase del processo di competenza della PA) nell'ambito della singola PA, quale percentuale di personale è impiegata nel processo? (Se il processo coinvolge l'attività di più servizi nell'ambito della stessa PA occorre riferire la percentuale al personale impiegato nei servizi coinvolti)	Fino a circa il 20% = 1
<b>punteggio assegnato</b>	<b>1</b>
<b>Criterio 2: impatto economico</b>	
Nel corso degli ultimi cinque anni sono state pronunciate sentenze della Corte dei Conti a carico di dipendenti (dirigenti o dipendenti) della PA o sono state pronunciate sentenze di risarcimento del danno nei confronti della PA per la medesima tipologia di evento o di tipologie analoghe?	No = 1
<b>punteggio assegnato</b>	<b>1</b>
<b>Criterio 3: impatto reputazionale</b>	
Nel corso degli ultimi anni sono stati pubblicati su giornali o riviste articoli aventi ad oggetto il medesimo evento o eventi analoghi?	No = 0
<b>punteggio assegnato</b>	<b>0</b>
<b>Criterio 4: impatto sull'immagine</b>	
A quale livello può collocarsi il rischio dell'evento (livello apicale, intermedio, basso), ovvero la posizione/il ruolo che l'eventuale soggetto riveste nell'organizzazione è elevata, media o bassa?	A livello di addetto = 1
<b>punteggio assegnato</b>	<b>1</b>
<b>Valore stimato dell'impatto</b>	<b>0,75</b>
0 = nessun impatto; 1 = marginale; 2 = minore; 3 = soglia; 4 = serio; 5 = superiore	

<b>3. Valutazione complessiva del rischio</b>	
Valutazione complessiva del rischio = probabilità * impatto	<b>0,88</b>

<b>4. Misure specifiche da adottare nel triennio per ridurre ulteriormente il rischio</b>	
La leva militare al momento è sospesa, anche se in realtà le liste devono ancora essere compilate. Non esistono fattispecie teoriche di corruzione in questo campo.	

Scheda 42

Gestione dell'elettorato

1. Valutazione della probabilità

Criteria	Punteggi
<b>Criterio 1: discrezionalità</b>	
Il processo è discrezionale?	No, è del tutto vincolato = 1
<b>punteggio assegnato</b>	<b>1</b>
<b>Criterio 2: rilevanza esterna</b>	
Il processo produce effetti diretti all'esterno dell'amministrazione di riferimento ?	Si, il risultato del processo è rivolto direttamente ad utenti esterni = 5
<b>punteggio assegnato</b>	<b>5</b>
<b>Criterio 3: complessità del processo</b>	
Si tratta di un processo complesso che comporta il coinvolgimento di più amministrazioni (esclusi i controlli) in fasi successive per il conseguimento del risultato?	Si, il processo coinvolge più di tre amministrazioni = 3
<b>punteggio assegnato</b>	<b>3</b>
<b>Criterio 4: valore economico</b>	
Qual è l'impatto economico del processo?	Ha rilevanza esclusivamente interna = 1
<b>punteggio assegnato</b>	<b>1</b>
<b>Criterio 5: frazionabilità del processo</b>	
Il risultato finale del processo può essere raggiunto anche effettuando una pluralità di operazioni di entità economica ridotta che, considerate complessivamente, alla fine assicurano lo stesso risultato?	No = 1
<b>punteggio assegnato</b>	<b>1</b>
<b>Criterio 6: controlli</b>	
Anche sulla base dell'esperienza pregressa, il tipo di controllo applicato sul processo è adeguato a neutralizzare il rischio?	Si, costituisce un efficace strumento di neutralizzazione = 1
<b>punteggio assegnato</b>	<b>1</b>
<b>Valore stimato della probabilità</b>	<b>2,00</b>
0 = nessuna probabilità; 1 = improbabile; 2 = poco probabile; 3 = probabile; 4 = molto probabile; 5 = altamente probabile.	

<b>2. Valutazione dell'impatto</b>	
<b>Criterio 1: impatto organizzativo</b>	
Rispetto al totale del personale impiegato nel singolo servizio (unità organizzativa semplice) competente a svolgere il processo (o la fase del processo di competenza della PA) nell'ambito della singola PA, quale percentuale di personale è impiegata nel processo? (Se il processo coinvolge l'attività di più servizi nell'ambito della stessa PA occorre riferire la percentuale al personale impiegato nei servizi coinvolti)	Fino a circa il 20% = 1
<b>punteggio assegnato</b>	<b>1</b>
<b>Criterio 2: impatto economico</b>	
Nel corso degli ultimi cinque anni sono state pronunciate sentenze della Corte dei Conti a carico di dipendenti (dirigenti o dipendenti) della PA o sono state pronunciate sentenze di risarcimento del danno nei confronti della PA per la medesima tipologia di evento o di tipologie analoghe?	No = 1
<b>punteggio assegnato</b>	<b>1</b>
<b>Criterio 3: impatto reputazionale</b>	
Nel corso degli ultimi anni sono stati pubblicati su giornali o riviste articoli aventi ad oggetto il medesimo evento o eventi analoghi?	No = 0
<b>punteggio assegnato</b>	<b>0</b>
<b>Criterio 4: impatto sull'immagine</b>	
A quale livello può collocarsi il rischio dell'evento (livello apicale, intermedio, basso), ovvero la posizione/il ruolo che l'eventuale soggetto riveste nell'organizzazione è elevata, media o bassa?	A livello di collaboratore o funzionario = 2
<b>punteggio assegnato</b>	<b>2</b>
<b>Valore stimato dell'impatto</b>	<b>1,00</b>
0 = nessun impatto; 1 = marginale; 2 = minore; 3 = soglia; 4 = serio; 5 = superiore	

<b>3. Valutazione complessiva del rischio</b>	
Valutazione complessiva del rischio = probabilità * impatto	<b>2,00</b>

<b>4. Misure specifiche da adottare nel triennio per ridurre ulteriormente il rischio</b>	
La maggioranza degli atti dell'ufficio elettorale è totalmente vincolata e non può prevedere episodi corruttivi, che invece si possono concretizzare, anche in modo "pericoloso" nei procedimenti di predisposizione delle liste elettorali (autentiche di firma, certificazioni ecc.). In questi casi i dipendenti dell'ufficio elettorale, sia quelli a ciò destinati in via permanente che quelli in via straordinaria, dovranno essere controllati dai propri responsabili al fine di eseguire le loro prestazioni solo nell'ambito dell'ufficio elettorale e solo durante l'orario di ufficio.	

Scheda 43

Gestione degli alloggi pubblici

1. Valutazione della probabilità

Criteria	Punteggi
<b>Criterio 1: discrezionalità</b>	
Il processo è discrezionale?	È parzialmente vincolato dalla legge e da atti amministrativi (regolamenti, direttive, circolari) = 2
<b>punteggio assegnato</b>	<b>2</b>
<b>Criterio 2: rilevanza esterna</b>	
Il processo produce effetti diretti all'esterno dell'amministrazione di riferimento ?	Si, il risultato del processo è rivolto direttamente ad utenti esterni = 5
<b>punteggio assegnato</b>	<b>5</b>
<b>Criterio 3: complessità del processo</b>	
Si tratta di un processo complesso che comporta il coinvolgimento di più amministrazioni (esclusi i controlli) in fasi successive per il conseguimento del risultato?	No, il processo coinvolge una sola PA = 1
<b>punteggio assegnato</b>	<b>1</b>
<b>Criterio 4: valore economico</b>	
Qual è l'impatto economico del processo?	Comporta l'affidamento di considerevoli vantaggi a soggetti esterni (es. appalto) = 5
<b>punteggio assegnato</b>	<b>5</b>
<b>Criterio 5: frazionabilità del processo</b>	
Il risultato finale del processo può essere raggiunto anche effettuando una pluralità di operazioni di entità economica ridotta che, considerate complessivamente, alla fine assicurano lo stesso risultato?	No = 1
<b>punteggio assegnato</b>	<b>1</b>
<b>Criterio 6: controlli</b>	
Anche sulla base dell'esperienza pregressa, il tipo di controllo applicato sul processo è adeguato a neutralizzare il rischio?	Si, costituisce un efficace strumento di neutralizzazione = 1
<b>punteggio assegnato</b>	<b>1</b>
<b>Valore stimato della probabilità</b>	<b>2,50</b>
0 = nessuna probabilità; 1 = improbabile; 2 = poco probabile; 3 = probabile; 4 = molto probabile; 5 = altamente probabile.	

<b>2. Valutazione dell'impatto</b>	
<b>Criterio 1: impatto organizzativo</b>	
Rispetto al totale del personale impiegato nel singolo servizio (unità organizzativa semplice) competente a svolgere il processo (o la fase del processo di competenza della PA) nell'ambito della singola PA, quale percentuale di personale è impiegata nel processo? (Se il processo coinvolge l'attività di più servizi nell'ambito della stessa PA occorre riferire la percentuale al personale impiegato nei servizi coinvolti)	Fino a circa il 40% = 2
<b>punteggio assegnato</b>	<b>2</b>
<b>Criterio 2: impatto economico</b>	
Nel corso degli ultimi cinque anni sono state pronunciate sentenze della Corte dei Conti a carico di dipendenti (dirigenti o dipendenti) della PA o sono state pronunciate sentenze di risarcimento del danno nei confronti della PA per la medesima tipologia di evento o di tipologie analoghe?	No = 1
<b>punteggio assegnato</b>	<b>1</b>
<b>Criterio 3: impatto reputazionale</b>	
Nel corso degli ultimi anni sono stati pubblicati su giornali o riviste articoli aventi ad oggetto il medesimo evento o eventi analoghi?	Non ne abbiamo memoria = 1
<b>punteggio assegnato</b>	<b>1</b>
<b>Criterio 4: impatto sull'immagine</b>	
A quale livello può collocarsi il rischio dell'evento (livello apicale, intermedio, basso), ovvero la posizione/il ruolo che l'eventuale soggetto riveste nell'organizzazione è elevata, media o bassa?	A livello di dirigente di ufficio non generale, ovvero posizione apicale o posizione organizzativa = 3
<b>punteggio assegnato</b>	<b>3</b>
<b>Valore stimato dell'impatto</b>	<b>1,75</b>
0 = nessun impatto; 1 = marginale; 2 = minore; 3 = soglia; 4 = serio; 5 = superiore	

<b>3. Valutazione complessiva del rischio</b>	
Valutazione complessiva del rischio = probabilità * impatto	<b>4,38</b>

<b>4. Misure specifiche da adottare nel triennio per ridurre ulteriormente il rischio</b>	
Il rischio corruttivo insito in questo processo e nelle varie fasi può essere abbattuto adottando criteri oggettivi e con procedimenti che siano il più possibile rigidi, dove non ci siano margini di discrezionalità. I processi dovranno essere avviati sulla base di un regolamento o di un bando pubblico, si dovrà fornire una modulistica completa e, con le dovute cautele relative alla riservatezza dei dati personali, dovrà essere data la più ampia pubblicità possibile ai provvedimenti di assegnazione.	



Scheda 44

Gestione del diritto allo studio

1. Valutazione della probabilità

Criteria	Punteggi
<b>Criterio 1: discrezionalità</b>	
Il processo è discrezionale?	È parzialmente vincolato solo da atti amministrativi (regolamenti, direttive, circolari) = 4
<b>punteggio assegnato</b>	<b>4</b>
<b>Criterio 2: rilevanza esterna</b>	
Il processo produce effetti diretti all'esterno dell'amministrazione di riferimento ?	Si, il risultato del processo è rivolto direttamente ad utenti esterni = 5
<b>punteggio assegnato</b>	<b>5</b>
<b>Criterio 3: complessità del processo</b>	
Si tratta di un processo complesso che comporta il coinvolgimento di più amministrazioni (esclusi i controlli) in fasi successive per il conseguimento del risultato?	No, il processo coinvolge una sola PA = 1
<b>punteggio assegnato</b>	<b>1</b>
<b>Criterio 4: valore economico</b>	
Qual è l'impatto economico del processo?	Comporta l'attribuzione di vantaggi a soggetti esterni, ma di non particolare rilievo economico (es. borse di studio) = 3
<b>punteggio assegnato</b>	<b>3</b>
<b>Criterio 5: frazionabilità del processo</b>	
Il risultato finale del processo può essere raggiunto anche effettuando una pluralità di operazioni di entità economica ridotta che, considerate complessivamente, alla fine assicurano lo stesso risultato?	No = 1
<b>punteggio assegnato</b>	<b>1</b>
<b>Criterio 6: controlli</b>	
Anche sulla base dell'esperienza pregressa, il tipo di controllo applicato sul processo è adeguato a neutralizzare il rischio?	Si, è molto efficace = 2
<b>punteggio assegnato</b>	<b>2</b>
<b>Valore stimato della probabilità</b>	<b>2,67</b>
0 = nessuna probabilità; 1 = improbabile; 2 = poco probabile; 3 = probabile; 4 = molto probabile; 5 = altamente probabile.	

<b>2. Valutazione dell'impatto</b>	
<b>Criterio 1: impatto organizzativo</b>	
Rispetto al totale del personale impiegato nel singolo servizio (unità organizzativa semplice) competente a svolgere il processo (o la fase del processo di competenza della PA) nell'ambito della singola PA, quale percentuale di personale è impiegata nel processo? (Se il processo coinvolge l'attività di più servizi nell'ambito della stessa PA occorre riferire la percentuale al personale impiegato nei servizi coinvolti)	Fino a circa il 20% = 1
<b>punteggio assegnato</b>	<b>1</b>
<b>Criterio 2: impatto economico</b>	
Nel corso degli ultimi cinque anni sono state pronunciate sentenze della Corte dei Conti a carico di dipendenti (dirigenti o dipendenti) della PA o sono state pronunciate sentenze di risarcimento del danno nei confronti della PA per la medesima tipologia di evento o di tipologie analoghe?	No = 1
<b>punteggio assegnato</b>	<b>1</b>
<b>Criterio 3: impatto reputazionale</b>	
Nel corso degli ultimi anni sono stati pubblicati su giornali o riviste articoli aventi ad oggetto il medesimo evento o eventi analoghi?	No = 0
<b>punteggio assegnato</b>	<b>0</b>
<b>Criterio 4: impatto sull'immagine</b>	
A quale livello può collocarsi il rischio dell'evento (livello apicale, intermedio, basso), ovvero la posizione/il ruolo che l'eventuale soggetto riveste nell'organizzazione è elevata, media o bassa?	A livello di dirigente di ufficio non generale, ovvero posizione apicale o posizione organizzativa = 3
<b>punteggio assegnato</b>	<b>3</b>
<b>Valore stimato dell'impatto</b>	<b>1,25</b>
0 = nessun impatto; 1 = marginale; 2 = minore; 3 = soglia; 4 = serio; 5 = superiore	

<b>3. Valutazione complessiva del rischio</b>	
Valutazione complessiva del rischio = probabilità * impatto	<b>3,33</b>

<b>4. Misure specifiche da adottare nel triennio per ridurre ulteriormente il rischio</b>	
L'assegnazione dei libri di testo, gratuita o semigratuita, è assolutamente vincolata e non può essere oggetto di corruzione. Diverso invece il problema legato ai processi legati all'individuazione e gestione dei percorsi di scuola lavoro, specie quelli per cui questa amministrazione prevede dei compensi per i tirocinanti o stagisti. In questo caso gli accordi con le istituzioni scolastiche dovranno essere basati su procedimenti ad evidenza pubblica, premiando il merito o i soggetti svantaggiati.	

Scheda 45

Vigilanza sulla circolazione e la sosta

1. Valutazione della probabilità

Criteria	Punteggi
<b>Criterio 1: discrezionalità</b>	
Il processo è discrezionale?	No, è del tutto vincolato = 1
<b>punteggio assegnato</b>	<b>1</b>
<b>Criterio 2: rilevanza esterna</b>	
Il processo produce effetti diretti all'esterno dell'amministrazione di riferimento ?	No, ha come destinatario finale un ufficio interno = 2
<b>punteggio assegnato</b>	<b>2</b>
<b>Criterio 3: complessità del processo</b>	
Si tratta di un processo complesso che comporta il coinvolgimento di più amministrazioni (esclusi i controlli) in fasi successive per il conseguimento del risultato?	No, il processo coinvolge una sola PA = 1
<b>punteggio assegnato</b>	<b>1</b>
<b>Criterio 4: valore economico</b>	
Qual è l'impatto economico del processo?	Comporta l'attribuzione di vantaggi a soggetti esterni, ma di non particolare rilievo economico (es. borse di studio) = 3
<b>punteggio assegnato</b>	<b>3</b>
<b>Criterio 5: frazionabilità del processo</b>	
Il risultato finale del processo può essere raggiunto anche effettuando una pluralità di operazioni di entità economica ridotta che, considerate complessivamente, alla fine assicurano lo stesso risultato?	No = 1
<b>punteggio assegnato</b>	<b>1</b>
<b>Criterio 6: controlli</b>	
Anche sulla base dell'esperienza pregressa, il tipo di controllo applicato sul processo è adeguato a neutralizzare il rischio?	Si, è molto efficace = 2
<b>punteggio assegnato</b>	<b>2</b>
<b>Valore stimato della probabilità</b>	<b>1,67</b>
0 = nessuna probabilità; 1 = improbabile; 2 = poco probabile; 3 = probabile; 4 = molto probabile; 5 = altamente probabile.	

<b>2. Valutazione dell'impatto</b>	
<b>Criterio 1: impatto organizzativo</b>	
Rispetto al totale del personale impiegato nel singolo servizio (unità organizzativa semplice) competente a svolgere il processo (o la fase del processo di competenza della PA) nell'ambito della singola PA, quale percentuale di personale è impiegata nel processo? (Se il processo coinvolge l'attività di più servizi nell'ambito della stessa PA occorre riferire la percentuale al personale impiegato nei servizi coinvolti)	Fino a circa il 20% = 1
<b>punteggio assegnato</b>	<b>1</b>
<b>Criterio 2: impatto economico</b>	
Nel corso degli ultimi cinque anni sono state pronunciate sentenze della Corte dei Conti a carico di dipendenti (dirigenti o dipendenti) della PA o sono state pronunciate sentenze di risarcimento del danno nei confronti della PA per la medesima tipologia di evento o di tipologie analoghe?	No = 1
<b>punteggio assegnato</b>	<b>1</b>
<b>Criterio 3: impatto reputazionale</b>	
Nel corso degli ultimi anni sono stati pubblicati su giornali o riviste articoli aventi ad oggetto il medesimo evento o eventi analoghi?	No = 0
<b>punteggio assegnato</b>	<b>0</b>
<b>Criterio 4: impatto sull'immagine</b>	
A quale livello può collocarsi il rischio dell'evento (livello apicale, intermedio, basso), ovvero la posizione/il ruolo che l'eventuale soggetto riveste nell'organizzazione è elevata, media o bassa?	A livello di collaboratore o funzionario = 2
<b>punteggio assegnato</b>	<b>2</b>
<b>Valore stimato dell'impatto</b>	<b>1,00</b>
0 = nessun impatto; 1 = marginale; 2 = minore; 3 = soglia; 4 = serio; 5 = superiore	

<b>3. Valutazione complessiva del rischio</b>	
Valutazione complessiva del rischio = probabilità * impatto	<b>1,67</b>

<b>4. Misure specifiche da adottare nel triennio per ridurre ulteriormente il rischio</b>	
Questo processo può essere assimilato a quello sulle sanzioni del CDS.	

## Scheda 46

## Autorizzazioni Idriche

## 1. Valutazione della probabilità

Criteria	Punteggi
<b>Criterio 1: discrezionalità</b>	
Il processo è discrezionale?	È parzialmente vincolato solo dalla legge = 3
<b>punteggio assegnato</b>	<b>3</b>
<b>Criterio 2: rilevanza esterna</b>	
Il processo produce effetti diretti all'esterno dell'amministrazione di riferimento ?	Si, il risultato del processo è rivolto direttamente ad utenti esterni = 5
<b>punteggio assegnato</b>	<b>5</b>
<b>Criterio 3: complessità del processo</b>	
Si tratta di un processo complesso che comporta il coinvolgimento di più amministrazioni (esclusi i controlli) in fasi successive per il conseguimento del risultato?	No, il processo coinvolge una sola PA = 1
<b>punteggio assegnato</b>	<b>1</b>
<b>Criterio 4: valore economico</b>	
Qual è l'impatto economico del processo?	Comporta l'attribuzione di vantaggi a soggetti esterni, ma di non particolare rilievo economico (es. borse di studio) = 3
<b>punteggio assegnato</b>	<b>3</b>
<b>Criterio 5: frazionabilità del processo</b>	
Il risultato finale del processo può essere raggiunto anche effettuando una pluralità di operazioni di entità economica ridotta che, considerate complessivamente, alla fine assicurano lo stesso risultato?	No = 1
<b>punteggio assegnato</b>	<b>1</b>
<b>Criterio 6: controlli</b>	
Anche sulla base dell'esperienza pregressa, il tipo di controllo applicato sul processo è adeguato a neutralizzare il rischio?	Si, è molto efficace = 2
<b>punteggio assegnato</b>	<b>2</b>
<b>Valore stimato della probabilità</b>	<b>2,50</b>
0 = nessuna probabilità; 1 = improbabile; 2 = poco probabile; 3 = probabile; 4 = molto probabile; 5 = altamente probabile.	

<b>2. Valutazione dell'impatto</b>	
<b>Criterio 1: impatto organizzativo</b>	
Rispetto al totale del personale impiegato nel singolo servizio (unità organizzativa semplice) competente a svolgere il processo (o la fase del processo di competenza della PA) nell'ambito della singola PA, quale percentuale di personale è impiegata nel processo? (Se il processo coinvolge l'attività di più servizi nell'ambito della stessa PA occorre riferire la percentuale al personale impiegato nei servizi coinvolti)	Fino a circa il 20% = 1
<b>punteggio assegnato</b>	<b>1</b>
<b>Criterio 2: impatto economico</b>	
Nel corso degli ultimi cinque anni sono state pronunciate sentenze della Corte dei Conti a carico di dipendenti (dirigenti o dipendenti) della PA o sono state pronunciate sentenze di risarcimento del danno nei confronti della PA per la medesima tipologia di evento o di tipologie analoghe?	No = 1
<b>punteggio assegnato</b>	<b>1</b>
<b>Criterio 3: impatto reputazionale</b>	
Nel corso degli ultimi anni sono stati pubblicati su giornali o riviste articoli aventi ad oggetto il medesimo evento o eventi analoghi?	No = 0
<b>punteggio assegnato</b>	<b>0</b>
<b>Criterio 4: impatto sull'immagine</b>	
A quale livello può collocarsi il rischio dell'evento (livello apicale, intermedio, basso), ovvero la posizione/il ruolo che l'eventuale soggetto riveste nell'organizzazione è elevata, media o bassa?	A livello di dirigente di ufficio non generale, ovvero posizione apicale o posizione organizzativa = 3
<b>punteggio assegnato</b>	<b>3</b>
<b>Valore stimato dell'impatto</b>	<b>1,25</b>
0 = nessun impatto; 1 = marginale; 2 = minore; 3 = soglia; 4 = serio; 5 = superiore	

<b>3. Valutazione complessiva del rischio</b>	
Valutazione complessiva del rischio = probabilità * impatto	<b>3,13</b>

<b>4. Misure specifiche da adottare nel triennio per ridurre ulteriormente il rischio</b>	
Mentre l'approvvigionamento idrico per usi domestici non risulta particolarmente problematico, ci possono essere dei profili di criticità nel campo dell'approvvigionamento idrico per usi agricoli ed industriali e per la gestione dei pozzi privati. La molteplicità di norme nazionali e regionali e l'oggettiva difficoltà dei controlli consigliano massima attenzione sui procedimenti di autorizzazione dei prelievi e degli scarichi.	

## Scheda 47

## Affidamenti in house

## 1. Valutazione della probabilità

Criteria	Punteggi
<b>Criterio 1: discrezionalità</b>	
Il processo è discrezionale?	È parzialmente vincolato solo dalla legge = 3
<b>punteggio assegnato</b>	<b>3</b>
<b>Criterio 2: rilevanza esterna</b>	
Il processo produce effetti diretti all'esterno dell'amministrazione di riferimento ?	Si, il risultato del processo è rivolto direttamente ad utenti esterni = 5
<b>punteggio assegnato</b>	<b>5</b>
<b>Criterio 3: complessità del processo</b>	
Si tratta di un processo complesso che comporta il coinvolgimento di più amministrazioni (esclusi i controlli) in fasi successive per il conseguimento del risultato?	No, il processo coinvolge una sola PA = 1
<b>punteggio assegnato</b>	<b>1</b>
<b>Criterio 4: valore economico</b>	
Qual è l'impatto economico del processo?	Comporta l'affidamento di considerevoli vantaggi a soggetti esterni (es. appalto) = 5
<b>punteggio assegnato</b>	<b>5</b>
<b>Criterio 5: frazionabilità del processo</b>	
Il risultato finale del processo può essere raggiunto anche effettuando una pluralità di operazioni di entità economica ridotta che, considerate complessivamente, alla fine assicurano lo stesso risultato?	No = 1
<b>punteggio assegnato</b>	<b>1</b>
<b>Criterio 6: controlli</b>	
Anche sulla base dell'esperienza pregressa, il tipo di controllo applicato sul processo è adeguato a neutralizzare il rischio?	Si, ma in minima parte = 4
<b>punteggio assegnato</b>	<b>4</b>
<b>Valore stimato della probabilità</b>	<b>3,17</b>
0 = nessuna probabilità; 1 = improbabile; 2 = poco probabile; 3 = probabile; 4 = molto probabile; 5 = altamente probabile.	

<b>2. Valutazione dell'impatto</b>	
<b>Criterio 1: impatto organizzativo</b>	
Rispetto al totale del personale impiegato nel singolo servizio (unità organizzativa semplice) competente a svolgere il processo (o la fase del processo di competenza della PA) nell'ambito della singola PA, quale percentuale di personale è impiegata nel processo? (Se il processo coinvolge l'attività di più servizi nell'ambito della stessa PA occorre riferire la percentuale al personale impiegato nei servizi coinvolti)	Fino a circa il 20% = 1
<b>punteggio assegnato</b>	<b>1</b>
<b>Criterio 2: impatto economico</b>	
Nel corso degli ultimi cinque anni sono state pronunciate sentenze della Corte dei Conti a carico di dipendenti (dirigenti o dipendenti) della PA o sono state pronunciate sentenze di risarcimento del danno nei confronti della PA per la medesima tipologia di evento o di tipologie analoghe?	No = 1
<b>punteggio assegnato</b>	<b>1</b>
<b>Criterio 3: impatto reputazionale</b>	
Nel corso degli ultimi anni sono stati pubblicati su giornali o riviste articoli aventi ad oggetto il medesimo evento o eventi analoghi?	No = 0
<b>punteggio assegnato</b>	<b>0</b>
<b>Criterio 4: impatto sull'immagine</b>	
A quale livello può collocarsi il rischio dell'evento (livello apicale, intermedio, basso), ovvero la posizione/il ruolo che l'eventuale soggetto riveste nell'organizzazione è elevata, media o bassa?	A livello di dirigente d'ufficio generale = 4
<b>punteggio assegnato</b>	<b>4</b>
<b>Valore stimato dell'impatto</b>	<b>1,50</b>
0 = nessun impatto; 1 = marginale; 2 = minore; 3 = soglia; 4 = serio; 5 = superiore	

<b>3. Valutazione complessiva del rischio</b>	
Valutazione complessiva del rischio = probabilità * impatto	<b>4,75</b>

<b>4. Misure specifiche da adottare nel triennio per ridurre ulteriormente il rischio</b>	
Al momento non ricorre la fattispecie. Nel caso di futuri affidamenti di gestioni di questo tipo, si consiglia di provvedere sempre sulla base di procedimenti ad evidenza pubblica e di spostare l'individuazione delle caratteristiche potenziali degli affidatari, in termini di economicità e funzionalità, dalla fase decisionale a quella di programmazione. In questo modo i responsabili dei servizi avranno poco margine per affidamenti discrezionali.	



Scheda 48

Controlli sull'uso del territorio

1. Valutazione della probabilità

Criteria	Punteggi
<b>Criterio 1: discrezionalità</b>	
Il processo è discrezionale?	È altamente discrezionale = 5
<b>punteggio assegnato</b>	<b>5</b>
<b>Criterio 2: rilevanza esterna</b>	
Il processo produce effetti diretti all'esterno dell'amministrazione di riferimento ?	Si, il risultato del processo è rivolto direttamente ad utenti esterni = 5
<b>punteggio assegnato</b>	<b>5</b>
<b>Criterio 3: complessità del processo</b>	
Si tratta di un processo complesso che comporta il coinvolgimento di più amministrazioni (esclusi i controlli) in fasi successive per il conseguimento del risultato?	No, il processo coinvolge una sola PA = 1
<b>punteggio assegnato</b>	<b>1</b>
<b>Criterio 4: valore economico</b>	
Qual è l'impatto economico del processo?	Comporta l'attribuzione di vantaggi a soggetti esterni, ma di non particolare rilievo economico (es. borse di studio) = 3
<b>punteggio assegnato</b>	<b>3</b>
<b>Criterio 5: frazionabilità del processo</b>	
Il risultato finale del processo può essere raggiunto anche effettuando una pluralità di operazioni di entità economica ridotta che, considerate complessivamente, alla fine assicurano lo stesso risultato?	No = 1
<b>punteggio assegnato</b>	<b>1</b>
<b>Criterio 6: controlli</b>	
Anche sulla base dell'esperienza pregressa, il tipo di controllo applicato sul processo è adeguato a neutralizzare il rischio?	Si, per una percentuale approssimativa del 50% = 3
<b>punteggio assegnato</b>	<b>3</b>
<b>Valore stimato della probabilità</b>	<b>3,00</b>
0 = nessuna probabilità; 1 = improbabile; 2 = poco probabile; 3 = probabile; 4 = molto probabile; 5 = altamente probabile.	

<b>2. Valutazione dell'impatto</b>	
<b>Criterio 1: impatto organizzativo</b>	
Rispetto al totale del personale impiegato nel singolo servizio (unità organizzativa semplice) competente a svolgere il processo (o la fase del processo di competenza della PA) nell'ambito della singola PA, quale percentuale di personale è impiegata nel processo? (Se il processo coinvolge l'attività di più servizi nell'ambito della stessa PA occorre riferire la percentuale al personale impiegato nei servizi coinvolti)	Fino a circa il 20% = 1
<b>punteggio assegnato</b>	<b>1</b>
<b>Criterio 2: impatto economico</b>	
Nel corso degli ultimi cinque anni sono state pronunciate sentenze della Corte dei Conti a carico di dipendenti (dirigenti o dipendenti) della PA o sono state pronunciate sentenze di risarcimento del danno nei confronti della PA per la medesima tipologia di evento o di tipologie analoghe?	No = 1
<b>punteggio assegnato</b>	<b>1</b>
<b>Criterio 3: impatto reputazionale</b>	
Nel corso degli ultimi anni sono stati pubblicati su giornali o riviste articoli aventi ad oggetto il medesimo evento o eventi analoghi?	No = 0
<b>punteggio assegnato</b>	<b>0</b>
<b>Criterio 4: impatto sull'immagine</b>	
A quale livello può collocarsi il rischio dell'evento (livello apicale, intermedio, basso), ovvero la posizione/il ruolo che l'eventuale soggetto riveste nell'organizzazione è elevata, media o bassa?	A livello di dirigente di ufficio non generale, ovvero posizione apicale o posizione organizzativa = 3
<b>punteggio assegnato</b>	<b>3</b>
<b>Valore stimato dell'impatto</b>	<b>1,25</b>
0 = nessun impatto; 1 = marginale; 2 = minore; 3 = soglia; 4 = serio; 5 = superiore	

<b>3. Valutazione complessiva del rischio</b>	
Valutazione complessiva del rischio = probabilità * impatto	<b>3,75</b>

<b>4. Misure specifiche da adottare nel triennio per ridurre ulteriormente il rischio</b>
Il controllo del territorio può essere paragonato alle verifiche degli abusi edilizi di cui alla scheda 17 e dunque due sono le direttive per la riduzione del rischio. La prima fa riferimento agli agenti e tecnici che accertano, sul territorio, gli abusi e le violazioni alla normativa ambientale. Detti funzionari dovranno sempre operare almeno in coppia al fine di testimoniare reciprocamente l'integrità dei propri comportamenti. La seconda misura è inerente al processo sanzionatorio che deve essere progressivamente sempre più informatizzato e rendere automatico ogni passaggio, specie per quelle sanzioni che vengono annullate, revocate o per le quali si decide di non procedere con il ripristino ambientale.

Scheda non utilizzata	
Nuova scheda	
1. Valutazione della probabilità	
Criteria	Punteggi
<b>Criterio 1: discrezionalità</b>	
Il processo è discrezionale?	Seleziona da elenco:
<b>punteggio assegnato</b>	-
<b>Criterio 2: rilevanza esterna</b>	
Il processo produce effetti diretti all'esterno dell'amministrazione di riferimento ?	Seleziona da elenco:
<b>punteggio assegnato</b>	-
<b>Criterio 3: complessità del processo</b>	
Si tratta di un processo complesso che comporta il coinvolgimento di più amministrazioni (esclusi i controlli) in fasi successive per il conseguimento del risultato?	Seleziona da elenco:
<b>punteggio assegnato</b>	-
<b>Criterio 4: valore economico</b>	
Qual è l'impatto economico del processo?	Seleziona da elenco:
<b>punteggio assegnato</b>	-
<b>Criterio 5: frazionabilità del processo</b>	
Il risultato finale del processo può essere raggiunto anche effettuando una pluralità di operazioni di entità economica ridotta che, considerate complessivamente, alla fine assicurano lo stesso risultato?	Seleziona da elenco:
<b>punteggio assegnato</b>	-
<b>Criterio 6: controlli</b>	
Anche sulla base dell'esperienza pregressa, il tipo di controllo applicato sul processo è adeguato a neutralizzare il rischio?	Seleziona da elenco:
<b>punteggio assegnato</b>	-
<b>Valore stimato della probabilità</b>	-
0 = nessuna probabilità; 1 = improbabile; 2 = poco probabile; 3 = probabile; 4 = molto probabile; 5 = altamente probabile.	

2. Valutazione dell'impatto	
<b>Criterio 1: impatto organizzativo</b>	
Rispetto al totale del personale impiegato nel singolo servizio (unità organizzativa semplice) competente a svolgere il processo (o la fase del processo di competenza della PA) nell'ambito della singola PA, quale percentuale di personale è impiegata nel processo? (Se il processo coinvolge l'attività di più servizi nell'ambito della stessa PA occorre riferire la percentuale al personale impiegato nei servizi coinvolti)	Seleziona da elenco:
<b>punteggio assegnato</b>	-
<b>Criterio 2: impatto economico</b>	
Nel corso degli ultimi cinque anni sono state pronunciate sentenze della Corte dei Conti a carico di dipendenti (dirigenti o dipendenti) della PA o sono state pronunciate sentenze di risarcimento del danno nei confronti della PA per la medesima tipologia di evento o di tipologie analoghe?	Seleziona da elenco:
<b>punteggio assegnato</b>	-
<b>Criterio 3: impatto reputazionale</b>	
Nel corso degli ultimi anni sono stati pubblicati su giornali o riviste articoli aventi ad oggetto il medesimo evento o eventi analoghi?	Seleziona da elenco:
<b>punteggio assegnato</b>	-
<b>Criterio 4: impatto sull'immagine</b>	
A quale livello può collocarsi il rischio dell'evento (livello apicale, intermedio, basso), ovvero la posizione/il ruolo che l'eventuale soggetto riveste nell'organizzazione è elevata, media o bassa?	Seleziona da elenco:
<b>punteggio assegnato</b>	-
<b>Valore stimato dell'impatto</b>	-
0 = nessun impatto; 1 = marginale; 2 = minore; 3 = soglia; 4 = serio; 5 = superiore	

3. Valutazione complessiva del rischio	
Valutazione complessiva del rischio = probabilità * impatto	<b>Presenti campi non compilati</b>

4. Misure specifiche da adottare nel triennio per ridurre ulteriormente il rischio

Scheda non utilizzata	
Nuova scheda	
1. Valutazione della probabilità	
Criteria	Punteggi
<b>Criterio 1: discrezionalità</b>	
Il processo è discrezionale?	Seleziona da elenco:
<b>punteggio assegnato</b>	-
<b>Criterio 2: rilevanza esterna</b>	
Il processo produce effetti diretti all'esterno dell'amministrazione di riferimento ?	Seleziona da elenco:
<b>punteggio assegnato</b>	-
<b>Criterio 3: complessità del processo</b>	
Si tratta di un processo complesso che comporta il coinvolgimento di più amministrazioni (esclusi i controlli) in fasi successive per il conseguimento del risultato?	Seleziona da elenco:
<b>punteggio assegnato</b>	-
<b>Criterio 4: valore economico</b>	
Qual è l'impatto economico del processo?	Seleziona da elenco:
<b>punteggio assegnato</b>	-
<b>Criterio 5: frazionabilità del processo</b>	
Il risultato finale del processo può essere raggiunto anche effettuando una pluralità di operazioni di entità economica ridotta che, considerate complessivamente, alla fine assicurano lo stesso risultato?	Seleziona da elenco:
<b>punteggio assegnato</b>	-
<b>Criterio 6: controlli</b>	
Anche sulla base dell'esperienza pregressa, il tipo di controllo applicato sul processo è adeguato a neutralizzare il rischio?	Seleziona da elenco:
<b>punteggio assegnato</b>	-
<b>Valore stimato della probabilità</b>	-
0 = nessuna probabilità; 1 = improbabile; 2 = poco probabile; 3 = probabile; 4 = molto probabile; 5 = altamente probabile.	

2. Valutazione dell'impatto	
<b>Criterio 1: impatto organizzativo</b>	
Rispetto al totale del personale impiegato nel singolo servizio (unità organizzativa semplice) competente a svolgere il processo (o la fase del processo di competenza della PA) nell'ambito della singola PA, quale percentuale di personale è impiegata nel processo? (Se il processo coinvolge l'attività di più servizi nell'ambito della stessa PA occorre riferire la percentuale al personale impiegato nei servizi coinvolti)	Seleziona da elenco:
<b>punteggio assegnato</b>	-
<b>Criterio 2: impatto economico</b>	
Nel corso degli ultimi cinque anni sono state pronunciate sentenze della Corte dei Conti a carico di dipendenti (dirigenti o dipendenti) della PA o sono state pronunciate sentenze di risarcimento del danno nei confronti della PA per la medesima tipologia di evento o di tipologie analoghe?	Seleziona da elenco:
<b>punteggio assegnato</b>	-
<b>Criterio 3: impatto reputazionale</b>	
Nel corso degli ultimi anni sono stati pubblicati su giornali o riviste articoli aventi ad oggetto il medesimo evento o eventi analoghi?	Seleziona da elenco:
<b>punteggio assegnato</b>	-
<b>Criterio 4: impatto sull'immagine</b>	
A quale livello può collocarsi il rischio dell'evento (livello apicale, intermedio, basso), ovvero la posizione/il ruolo che l'eventuale soggetto riveste nell'organizzazione è elevata, media o bassa?	Seleziona da elenco:
<b>punteggio assegnato</b>	-
<b>Valore stimato dell'impatto</b>	-
0 = nessun impatto; 1 = marginale; 2 = minore; 3 = soglia; 4 = serio; 5 = superiore	

3. Valutazione complessiva del rischio	
Valutazione complessiva del rischio = probabilità * impatto	<b>Presenti campi non compilati</b>

4. Misure specifiche da adottare nel triennio per ridurre ulteriormente il rischio

Scheda non utilizzata	
Nuova scheda	
1. Valutazione della probabilità	
Criteria	Punteggi
<b>Criterio 1: discrezionalità</b>	
Il processo è discrezionale?	Seleziona da elenco:
<b>punteggio assegnato</b>	-
<b>Criterio 2: rilevanza esterna</b>	
Il processo produce effetti diretti all'esterno dell'amministrazione di riferimento ?	Seleziona da elenco:
<b>punteggio assegnato</b>	-
<b>Criterio 3: complessità del processo</b>	
Si tratta di un processo complesso che comporta il coinvolgimento di più amministrazioni (esclusi i controlli) in fasi successive per il conseguimento del risultato?	Seleziona da elenco:
<b>punteggio assegnato</b>	-
<b>Criterio 4: valore economico</b>	
Qual è l'impatto economico del processo?	Seleziona da elenco:
<b>punteggio assegnato</b>	-
<b>Criterio 5: frazionabilità del processo</b>	
Il risultato finale del processo può essere raggiunto anche effettuando una pluralità di operazioni di entità economica ridotta che, considerate complessivamente, alla fine assicurano lo stesso risultato?	Seleziona da elenco:
<b>punteggio assegnato</b>	-
<b>Criterio 6: controlli</b>	
Anche sulla base dell'esperienza pregressa, il tipo di controllo applicato sul processo è adeguato a neutralizzare il rischio?	Seleziona da elenco:
<b>punteggio assegnato</b>	-
<b>Valore stimato della probabilità</b>	-
0 = nessuna probabilità; 1 = improbabile; 2 = poco probabile; 3 = probabile; 4 = molto probabile; 5 = altamente probabile.	

2. Valutazione dell'impatto	
<b>Criterio 1: impatto organizzativo</b>	
Rispetto al totale del personale impiegato nel singolo servizio (unità organizzativa semplice) competente a svolgere il processo (o la fase del processo di competenza della PA) nell'ambito della singola PA, quale percentuale di personale è impiegata nel processo? (Se il processo coinvolge l'attività di più servizi nell'ambito della stessa PA occorre riferire la percentuale al personale impiegato nei servizi coinvolti)	Seleziona da elenco:
<b>punteggio assegnato</b>	-
<b>Criterio 2: impatto economico</b>	
Nel corso degli ultimi cinque anni sono state pronunciate sentenze della Corte dei Conti a carico di dipendenti (dirigenti o dipendenti) della PA o sono state pronunciate sentenze di risarcimento del danno nei confronti della PA per la medesima tipologia di evento o di tipologie analoghe?	Seleziona da elenco:
<b>punteggio assegnato</b>	-
<b>Criterio 3: impatto reputazionale</b>	
Nel corso degli ultimi anni sono stati pubblicati su giornali o riviste articoli aventi ad oggetto il medesimo evento o eventi analoghi?	Seleziona da elenco:
<b>punteggio assegnato</b>	-
<b>Criterio 4: impatto sull'immagine</b>	
A quale livello può collocarsi il rischio dell'evento (livello apicale, intermedio, basso), ovvero la posizione/il ruolo che l'eventuale soggetto riveste nell'organizzazione è elevata, media o bassa?	Seleziona da elenco:
<b>punteggio assegnato</b>	-
<b>Valore stimato dell'impatto</b>	-
0 = nessun impatto; 1 = marginale; 2 = minore; 3 = soglia; 4 = serio; 5 = superiore	

3. Valutazione complessiva del rischio	
Valutazione complessiva del rischio = probabilità * impatto	<b>Presenti campi non compilati</b>

4. Misure specifiche da adottare nel triennio per ridurre ulteriormente il rischio



Scheda non utilizzata	
Nuova scheda	
1. Valutazione della probabilità	
Criteria	Punteggi
<b>Criterio 1: discrezionalità</b>	
Il processo è discrezionale?	Seleziona da elenco:
<b>punteggio assegnato</b>	-
<b>Criterio 2: rilevanza esterna</b>	
Il processo produce effetti diretti all'esterno dell'amministrazione di riferimento ?	Seleziona da elenco:
<b>punteggio assegnato</b>	-
<b>Criterio 3: complessità del processo</b>	
Si tratta di un processo complesso che comporta il coinvolgimento di più amministrazioni (esclusi i controlli) in fasi successive per il conseguimento del risultato?	Seleziona da elenco:
<b>punteggio assegnato</b>	-
<b>Criterio 4: valore economico</b>	
Qual è l'impatto economico del processo?	Seleziona da elenco:
<b>punteggio assegnato</b>	-
<b>Criterio 5: frazionabilità del processo</b>	
Il risultato finale del processo può essere raggiunto anche effettuando una pluralità di operazioni di entità economica ridotta che, considerate complessivamente, alla fine assicurano lo stesso risultato?	Seleziona da elenco:
<b>punteggio assegnato</b>	-
<b>Criterio 6: controlli</b>	
Anche sulla base dell'esperienza pregressa, il tipo di controllo applicato sul processo è adeguato a neutralizzare il rischio?	Seleziona da elenco:
<b>punteggio assegnato</b>	-
<b>Valore stimato della probabilità</b>	-
0 = nessuna probabilità; 1 = improbabile; 2 = poco probabile; 3 = probabile; 4 = molto probabile; 5 = altamente probabile.	

2. Valutazione dell'impatto	
<b>Criterio 1: impatto organizzativo</b>	
Rispetto al totale del personale impiegato nel singolo servizio (unità organizzativa semplice) competente a svolgere il processo (o la fase del processo di competenza della PA) nell'ambito della singola PA, quale percentuale di personale è impiegata nel processo? (Se il processo coinvolge l'attività di più servizi nell'ambito della stessa PA occorre riferire la percentuale al personale impiegato nei servizi coinvolti)	Seleziona da elenco:
<b>punteggio assegnato</b>	-
<b>Criterio 2: impatto economico</b>	
Nel corso degli ultimi cinque anni sono state pronunciate sentenze della Corte dei Conti a carico di dipendenti (dirigenti o dipendenti) della PA o sono state pronunciate sentenze di risarcimento del danno nei confronti della PA per la medesima tipologia di evento o di tipologie analoghe?	Seleziona da elenco:
<b>punteggio assegnato</b>	-
<b>Criterio 3: impatto reputazionale</b>	
Nel corso degli ultimi anni sono stati pubblicati su giornali o riviste articoli aventi ad oggetto il medesimo evento o eventi analoghi?	Seleziona da elenco:
<b>punteggio assegnato</b>	-
<b>Criterio 4: impatto sull'immagine</b>	
A quale livello può collocarsi il rischio dell'evento (livello apicale, intermedio, basso), ovvero la posizione/il ruolo che l'eventuale soggetto riveste nell'organizzazione è elevata, media o bassa?	Seleziona da elenco:
<b>punteggio assegnato</b>	-
<b>Valore stimato dell'impatto</b>	-
0 = nessun impatto; 1 = marginale; 2 = minore; 3 = soglia; 4 = serio; 5 = superiore	

3. Valutazione complessiva del rischio	
Valutazione complessiva del rischio = probabilità * impatto	<b>Presenti campi non compilati</b>

4. Misure specifiche da adottare nel triennio per ridurre ulteriormente il rischio

Scheda non utilizzata	
Nuova scheda	
1. Valutazione della probabilità	
Criteria	Punteggi
<b>Criterio 1: discrezionalità</b>	
Il processo è discrezionale?	Seleziona da elenco:
<b>punteggio assegnato</b>	-
<b>Criterio 2: rilevanza esterna</b>	
Il processo produce effetti diretti all'esterno dell'amministrazione di riferimento ?	Seleziona da elenco:
<b>punteggio assegnato</b>	-
<b>Criterio 3: complessità del processo</b>	
Si tratta di un processo complesso che comporta il coinvolgimento di più amministrazioni (esclusi i controlli) in fasi successive per il conseguimento del risultato?	Seleziona da elenco:
<b>punteggio assegnato</b>	-
<b>Criterio 4: valore economico</b>	
Qual è l'impatto economico del processo?	Seleziona da elenco:
<b>punteggio assegnato</b>	-
<b>Criterio 5: frazionabilità del processo</b>	
Il risultato finale del processo può essere raggiunto anche effettuando una pluralità di operazioni di entità economica ridotta che, considerate complessivamente, alla fine assicurano lo stesso risultato?	Seleziona da elenco:
<b>punteggio assegnato</b>	-
<b>Criterio 6: controlli</b>	
Anche sulla base dell'esperienza pregressa, il tipo di controllo applicato sul processo è adeguato a neutralizzare il rischio?	Seleziona da elenco:
<b>punteggio assegnato</b>	-
<b>Valore stimato della probabilità</b>	-
0 = nessuna probabilità; 1 = improbabile; 2 = poco probabile; 3 = probabile; 4 = molto probabile; 5 = altamente probabile.	

<b>2. Valutazione dell'impatto</b>	
<b>Criterio 1: impatto organizzativo</b>	
Rispetto al totale del personale impiegato nel singolo servizio (unità organizzativa semplice) competente a svolgere il processo (o la fase del processo di competenza della PA) nell'ambito della singola PA, quale percentuale di personale è impiegata nel processo? (Se il processo coinvolge l'attività di più servizi nell'ambito della stessa PA occorre riferire la percentuale al personale impiegato nei servizi coinvolti)	Seleziona da elenco:
<b>punteggio assegnato</b>	-
<b>Criterio 2: impatto economico</b>	
Nel corso degli ultimi cinque anni sono state pronunciate sentenze della Corte dei Conti a carico di dipendenti (dirigenti o dipendenti) della PA o sono state pronunciate sentenze di risarcimento del danno nei confronti della PA per la medesima tipologia di evento o di tipologie analoghe?	Seleziona da elenco:
<b>punteggio assegnato</b>	-
<b>Criterio 3: impatto reputazionale</b>	
Nel corso degli ultimi anni sono stati pubblicati su giornali o riviste articoli aventi ad oggetto il medesimo evento o eventi analoghi?	Seleziona da elenco:
<b>punteggio assegnato</b>	-
<b>Criterio 4: impatto sull'immagine</b>	
A quale livello può collocarsi il rischio dell'evento (livello apicale, intermedio, basso), ovvero la posizione/il ruolo che l'eventuale soggetto riveste nell'organizzazione è elevata, media o bassa?	Seleziona da elenco:
<b>punteggio assegnato</b>	-
<b>Valore stimato dell'impatto</b>	-
0 = nessun impatto; 1 = marginale; 2 = minore; 3 = soglia; 4 = serio; 5 = superiore	

<b>3. Valutazione complessiva del rischio</b>	
Valutazione complessiva del rischio = probabilità * impatto	<b>Presenti campi non compilati</b>

<b>4. Misure specifiche da adottare nel triennio per ridurre ulteriormente il rischio</b>



**ANAC** AUTORITÀ  
NAZIONALE  
ANTICORRUZIONE

# Piano Nazionale Anticorruzione

Aggiornamento 2023

Delibera n. 605 del 19 dicembre 2023

# PIANO NAZIONALE ANTICORRUZIONE

## Aggiornamento 2023

Delibera n. 605 del 19 dicembre 2023

### PRESIDENTE DELL'AUTORITÀ

Avv. Giuseppe Busia

### COMPONENTI DEL CONSIGLIO

Laura Valli  
Consuelo del Balzo  
Paolo Giacomazzo  
Luca Forteleoni

### SEGRETARIO GENERALE

Ing. Filippo Romano

Il Piano Nazionale Anticorruzione è pubblicato nel sito dell’Autorità Nazionale Anticorruzione ed è raggiungibile inquadrando questo QR Code



[www.anticorruzione.it](http://www.anticorruzione.it)

## Sommario

I CONTRATTI PUBBLICI E IL NUOVO CODICE.....	9
1. PREMESSA .....	12
2. QUADRO NORMATIVO DOPO IL 1° LUGLIO 2023.....	14
3. PROFILI DI PREVENZIONE E NUOVO CODICE .....	16
4. ESEMPLIFICAZIONE DI RISCHI CORRUTTIVI E DI MISURE DI CONTENIMENTO ALLA LUCE DEL NUOVO QUADRO NORMATIVO.....	17
5. LA TRASPARENZA DEI CONTRATTI PUBBLICI A SEGUITO DELL'ENTRATA IN VIGORE DEL D.LGS. N. 36/2023 .....	29
5.1 Quale regime di trasparenza applicare? .....	30

## Elenco delle tabelle

Tabella 1	Esemplificazione di eventi rischiosi e relative misure di prevenzione	pag. 19
Tabella 2	Tipologie misure	pag. 29
Tabella 3	La trasparenza applicabile nel periodo transitorio e a regime	pag. 32



## Elenco degli acronimi e delle abbreviazioni più utilizzati.

ACRONIMO	DESCRIZIONE
ANAC	<i>Autorità Nazionale Anticorruzione</i>
del.	Delibera
DFP	Dipartimento della Funzione Pubblica
LLGG	Linee guida
Modello 231	Modello organizzativo previsto dal d.lgs.231/2001
Ndv	Nucleo di valutazione
OdV	Organismo di vigilanza
OIV	Organismo indipendente di valutazione
PIAO	Piano integrato di attività e organizzazione
PNA	Piano Nazionale Anticorruzione
PNRR	Piano nazionale di ripresa e resilienza
PTPCT	Piano triennale di prevenzione della corruzione e della trasparenza
RPCT	Responsabile della prevenzione della corruzione e della trasparenza
RPD	Responsabile dei dati
UPD	Ufficio procedimenti disciplinari
BDNCP	Banca dati nazionale dei contratti pubblici

## Elenco delle principali leggi menzionate.

LEGGE PER ESTESO	ABBREVIAZIONE
Legge 6 novembre 2012, n. 190 (Disposizioni per la prevenzione e la repressione della corruzione e dell'illegalità nella pubblica amministrazione)	l. n. 190/2012
Legge 23 agosto 1988, n. 400 (Disciplina dell'attività di Governo e ordinamento della Presidenza del Consiglio dei Ministri)	l. n. 400/1988
Legge 7 agosto 1990, n. 241 (Nuove norme in materia di procedimento amministrativo e di diritto di accesso ai documenti amministrativi)	l. n. 241/1990
Decreto legislativo 24 febbraio 1998, n. 58 (Testo unico delle disposizioni in materia di intermediazione finanziaria, ai sensi degli articoli 8 e 21 della legge 6 febbraio 1996, n. 52)	d.lgs. n. 58/1998
Decreto legislativo 18 agosto 2000, n. 267 (Testo unico delle leggi sull'ordinamento degli enti locali)	d.lgs. n. 267/2000
Legge 23 dicembre 2000, n. 388 (Disposizioni per la formazione del bilancio annuale e pluriennale dello Stato (legge finanziaria 2001))	l. n. 388/2000
Decreto legislativo 30 marzo 2001, n. 165 (Norme generali sull'ordinamento del lavoro alle dipendenze delle amministrazioni pubbliche)	d.lgs. n. 165/2001
Decreto legislativo 8 giugno 2001, n. 231 (Disciplina della responsabilità amministrativa delle persone giuridiche, delle società e delle associazioni anche prive di personalità giuridica, a norma dell'articolo 11 della legge 29 settembre 2000, n. 300)	d.lgs. n. 231/2001
Decreto Legislativo 20 agosto 2002, n. 190, (Attuazione della legge 21 dicembre 2001, n. 443, per la realizzazione delle infrastrutture e degli insediamenti produttivi strategici e di interesse nazionale)	d.lgs. n. 190/2002
Decreto del Presidente della Repubblica 14 novembre 2002, n. 313 (Testo unico delle disposizioni legislative e regolamentari in materia di casellario giudiziale, di anagrafe delle sanzioni amministrative dipendenti da reato e dei relativi carichi pendenti)	d.P.R. n. 313/2002
Decreto legislativo 30 giugno 2003, n. 196 (Codice in materia di protezione dei dati personali) e ss.mm.ii.	d.lgs. n. 196/2003
Decreto-legge 14 marzo 2005, n. 35 (Disposizioni urgenti nell'ambito del Piano di azione per lo sviluppo economico, sociale e territoriale" e poi disciplinato dall'abrogato d.lgs. n. 163/2006 "Codice dei contratti pubblici relativi a lavori, servizi e forniture in attuazione delle direttive 2004/17/CE e 2004/18/CE)	d.l. n. 35/2005
Legge 18 aprile 2005, n. 62 (Disposizioni per l'adempimento di obblighi derivanti dall'appartenenza dell'Italia alle Comunità europee. Legge comunitaria 2004)	l. n. 62/2005
Decreto legislativo 21 novembre 2007, n. 231 (Attuazione della direttiva 2005/60/CE concernente la prevenzione dell'utilizzo del sistema finanziario a scopo di riciclaggio dei proventi di attività' criminose e di finanziamento del terrorismo nonche' della direttiva 2006/70/CE che ne reca misure di esecuzione)	d.lgs. n. 231/2007
Decreto-legge 29 novembre 2008, n. 185 (Misure urgenti per il sostegno a famiglie, lavoro, occupazione e impresa e per ridisegnare in funzione anti-crisi il quadro strategico nazionale)	d.l. n. 185/2008

Legge 13 agosto 2010, n. 136 (Piano straordinario contro le mafie, nonché delega al Governo in materia di normativa antimafia)	I. n. 136/2010
Decreto legislativo 6 settembre 2011, n. 159 (Codice delle leggi antimafia e delle misure di prevenzione, nonché nuove disposizioni in materia di documentazione antimafia, a norma degli articoli 1 e 2 della legge 13 agosto 2010, n. 136)	d.l. n. 159/2011
Decreto Legge 18 ottobre 2012, n. 179 (Ulteriori misure urgenti per la crescita del Paese)	d.l. n. 179/2012
Decreto legislativo 31 dicembre 2012, n. 235 (Testo unico delle disposizioni in materia di incandidabilità e di divieto di ricoprire cariche elettive e di Governo conseguenti a sentenze definitive di condanna per delitti non colposi, a norma dell'articolo 1, comma 63, della legge 6 novembre 2012, n. 190)	d.lgs. n. 235/2012
Decreto legislativo 14 marzo 2013, n. 33 (Riordino della disciplina riguardante il diritto di accesso civico e gli obblighi di pubblicità, trasparenza e diffusione di informazioni da parte delle pubbliche amministrazioni)	d.lgs. n. 33/2013
Decreto legislativo 8 aprile 2013, n. 39 (Disposizioni in materia di inconferibilità e incompatibilità di incarichi presso le pubbliche amministrazioni e presso gli enti privati in controllo pubblico, a norma dell'articolo 1, commi 49 e 50, della legge n. 190 del 2012)	d.lgs. n. 39/2013
Decreto del presidente della repubblica 16 aprile 2013, n. 62 (Regolamento recante codice di comportamento dei dipendenti pubblici, a norma dell'articolo 54 del decreto legislativo 30 marzo 2001, n. 165)	d.P.R. n. 62/2013
Decreto-legge 10 dicembre 2013, n. 136 (Disposizioni urgenti dirette a fronteggiare emergenze ambientali e industriali ed a favorire lo sviluppo delle aree interessate)	d.l. n. 136/2013
Direttiva 2014/23/UE del Parlamento europeo e del Consiglio del 26 febbraio 2014 (sull'aggiudicazione dei contratti di concessione)	Direttiva 23/2014/UE
Direttiva 2014/24/UE del Parlamento europeo e del Consiglio del 26 febbraio 2014 (sugli appalti pubblici e che abroga la direttiva 2004/18/CE)	Direttiva 24/2014/UE
Direttiva 2014/25/UE del Parlamento europeo e del Consiglio del 26 febbraio 2014 (sulle procedure d'appalto degli enti erogatori nei settori dell'acqua, dell'energia, dei trasporti e dei servizi postali e che abroga la direttiva 2004/17/CE)	Direttiva 25/2014/UE
Decreto-legge 24 giugno 2014, n. 90 (Misure urgenti per la semplificazione e la trasparenza amministrativa e per l'efficienza degli uffici giudiziari)	d.l. n. 90/2014
Legge 7 agosto 2015, n. 124 (Deleghe al Governo in materia di riorganizzazione delle Amministrazioni pubbliche)	I. n. 124/2015

Legge 28 dicembre 2015, n. 208 (Disposizioni per la formazione del bilancio annuale e pluriennale dello Stato) (legge di stabilità 2016).	I. n. 208/2015
Legge 28 gennaio 2016, n. 11 (Deleghe al Governo per l'attuazione delle direttive 2014/23/UE, 2014/24/UE e 2014/25/UE del Parlamento europeo e del Consiglio, del 26 febbraio 2014, sull'aggiudicazione dei contratti di concessione, sugli appalti pubblici e sulle procedure d'appalto degli enti erogatori nei settori dell'acqua, dell'energia, dei trasporti e dei servizi postali, nonché per il riordino della disciplina vigente in materia di contratti pubblici relativi a lavori, servizi e forniture)	I. n. 11/2016
Decreto legislativo 18 aprile 2016, n. 50 (Codice dei contratti pubblici)	d.lgs. n. 50/2016
Regolamento (UE) 2016/679 del parlamento europeo e del consiglio del 27 aprile 2016 relativo alla protezione delle persone fisiche con riguardo al trattamento dei dati personali, nonché alla libera circolazione di tali dati e che abroga la direttiva 95/46/CE	Regolamento UE/2016/679
Decreto legislativo 25 maggio 2016, n. 97 "Revisione e semplificazione delle disposizioni in materia di prevenzione della corruzione, pubblicità e trasparenza, correttivo della legge 6 novembre 2012, n. 190 e del decreto legislativo 14 marzo 2013, n. 33, ai sensi dell'articolo 7 della legge 7 agosto 2015, n. 124, in materia di riorganizzazione delle amministrazioni pubbliche".	d.lgs. n. 97/2016
Decreto legislativo 19 agosto 2016, n. 175 (Testo unico in materia di società a partecipazione pubblica (TUSP))	d.lgs. n. 175/2016
Decreto legge 18 aprile 2019, n. 32 (decreto "Sbloccacantieri") (Disposizioni urgenti per il rilancio del settore dei contratti pubblici, per l'accelerazione degli interventi infrastrutturali, di rigenerazione urbana e di ricostruzione a seguito di eventi sismici", convertito con modificazioni dalla L. 14 giugno 2019, n. 55)	d.l. n. 39/2019
Decreto legge 16 luglio 2020, n. 76 "Decreto semplificazioni" "Misure urgenti per la semplificazione e l'innovazione digitale", convertito con modificazioni dalla L. 11 settembre 2020, n. 120;	d.l. n. 76/2020
Regolamento (UE) 2021/241 del Parlamento europeo e del Consiglio del 12 febbraio 2021 (che istituisce il dispositivo per la ripresa e la resilienza)	Regolamento UE/2021/241
Decreto legge 31 maggio 2021 n. 77 (Governance del Piano nazionale di ripresa e resilienza e prime misure di rafforzamento delle strutture amministrative e di accelerazione e snellimento delle procedure (Decreto-Legge convertito con modificazioni dalla L.29 luglio 2021, n. 108))	d.l. n. 77/2021
Decreto Legge 9 giugno 2021, n. 80 (Misure urgenti per il rafforzamento della capacità amministrativa delle pubbliche amministrazioni funzionale all'attuazione del Piano nazionale di ripresa e resilienza (PNRR) e per l'efficienza della giustizia. (Decreto-Legge convertito con modificazioni dalla L. 6 agosto 2021, n. 113)	d.l. n. 80/2021
L. 6 agosto 2021 n. 113 (Conversione in legge, con modificazioni, del decreto-legge 9 giugno 2021, n. 80, recante misure urgenti per il rafforzamento della capacità amministrativa delle pubbliche amministrazioni funzionale all'attuazione del Piano nazionale di ripresa e resilienza (PNRR) e per l'efficienza della giustizia)	I. n. 113/2021
DPCM 12 agosto 2021, n. 148 (Regolamento recante modalità di digitalizzazione delle procedure dei contratti pubblici, da adottare ai sensi dell'articolo 44 del decreto legislativo 18 aprile 2016, n. 50)	DPCM n. 148/2021

DPCM 15 settembre 2021 (che definisce le modalità, le tempistiche e gli strumenti per la rilevazione dei dati di attuazione finanziaria, fisica e procedurale relativa a ciascun progetto finanziato nell'ambito del Piano Nazionale di Ripresa e Resilienza)	DPCM 15.9.2021
Decreto legge 6 novembre 2021, n. 152 (Disposizioni urgenti per l'attuazione del Piano nazionale di ripresa e resilienza (PNRR) e per la prevenzione delle infiltrazioni mafiose)	d.l. n. 152/2021
Legge 23 dicembre 2021, n. 238 (Disposizioni per l'adempimento degli obblighi derivanti dall'appartenenza dell'Italia all'Unione europea - Legge europea 2019-2020)	l. 238/2021
Legge 29 dicembre 2021, n. 233 (Conversione in legge, con modificazioni, del decreto-legge 6 novembre 2021, n. 152, recante disposizioni urgenti per l'attuazione del Piano nazionale di ripresa e resilienza (PNRR) e per la prevenzione delle infiltrazioni mafiose)	l. n. 233/2021
decreto del MEF e del MISE dell'11 marzo 2022 n. 55 (con cui è stato emanato il "Regolamento recante disposizioni in materia di comunicazione, accesso e consultazione dei dati e delle informazioni relativi alla titolarità effettiva di imprese dotate di personalità giuridica, di persone giuridiche private, di trust produttivi di effetti giuridici rilevanti ai fini fiscali e di istituti giuridici affini al trust")	Decreto n. 55/2022
Decreto del Presidente della Repubblica del 24 giugno 2022 n. 81 "Regolamento recante individuazione degli adempimenti relativi ai Piani assorbiti dal Piano integrato di attività e organizzazione".	d.P.R. n. 81/2022
Decreto del Ministro della Funzione Pubblica 30 giugno 2022 n. 132 "Regolamento recante definizione del contenuto del Piano integrato di attività e organizzazione".	D.M. n. 132/2022
Decreto-legge 24 febbraio 2023, n. 13 "Disposizioni urgenti per l'attuazione del Piano nazionale di ripresa e resilienza (PNRR) e del Piano nazionale degli investimenti complementari al PNRR (PNC), nonché per l'attuazione delle politiche di coesione e della politica agricola comune" convertito in L. 41/2023.	d.l. n. 13/2023
Decreto legislativo 31 marzo 2023 n. 36 "Codice dei contratti pubblici in attuazione dell'articolo 1 della legge 21 giugno 2022, n. 78, recante delega al Governo in materia di contratti pubblici".	d.lgs. n. 36/2023
Decreto-legge 10 maggio 2023, n. 51 "Disposizioni urgenti in materia di amministrazione di enti pubblici, di termini legislativi e di iniziative di solidarietà sociale" convertito con modifiche dalla L. 3 luglio 2023, n. 87.	d.l. n. 51/2023
Decreto-legge n. 1° giugno 2023 n. 61 "Interventi urgenti per fronteggiare l'emergenza provocata dagli eventi alluvionali verificatisi a partire dal 1° maggio 2023" convertito con L. 31 luglio 2023, n. 100.	d.l. n. 61/2023
Decreto-legge 13 giugno 2023, n. 69 "Disposizioni urgenti per l'attuazione di obblighi derivanti da atti dell'Unione europea e da procedure di infrazione e pre-infrazione pendenti nei confronti dello Stato italiano"	d.l. n. 69/2023
DPCM del 20 giugno 2023 "Linee guida volte a favorire le pari opportunità generazionali e di genere, nonché l'inclusione lavorativa delle persone con disabilità nei contratti"	DPCM 20 giugno 2023

VISTO l'art. 1, commi 2 e 2-bis della legge 6 novembre 2012 n. 190 recante “*Disposizioni per la prevenzione e la repressione della corruzione e dell’illegalità nella pubblica amministrazione*” che prevedono rispettivamente l’adozione del PNA da parte dell’Autorità nazionale anticorruzione e che il PNA ha durata triennale ed è aggiornato annualmente;

VISTO il decreto legislativo 14 marzo 2013, n. 33 “*Riordino della disciplina riguardante il diritto di accesso civico e gli obblighi di pubblicità, trasparenza e diffusione di informazioni da parte delle pubbliche amministrazioni*”;

VISTO il decreto legislativo 8 aprile 2013, n. 39 “*Disposizioni in materia di inconferibilità e incompatibilità di incarichi presso le pubbliche amministrazioni e presso gli enti privati in controllo pubblico, a norma dell’articolo 1, commi 49 e 50, della legge n. 190 del 2012*”;

VISTO l'art. 19, co. 15 del decreto legge 24 giugno 2014, n. 90 «*Misure urgenti per la semplificazione e la trasparenza amministrativa e per l’efficienza degli uffici giudiziari*» che trasferisce all’Autorità nazionale anticorruzione le funzioni del Dipartimento della funzione pubblica della Presidenza del Consiglio dei Ministri in materia di prevenzione della corruzione, di cui all’articolo 1 della legge 6 novembre 2012 n. 190 recante «*Disposizioni per la prevenzione e la repressione della corruzione e dell’illegalità nella pubblica amministrazione*»;

VISTO il d.lgs. n. 50/2016 recante “*Attuazione delle direttive 2014/23/UE, 2014/24/UE e 2014/25/UE sull’aggiudicazione dei contratti di concessione, sugli appalti pubblici e sulle procedure d’appalto degli enti erogatori nei settori dell’acqua, dell’energia, dei trasporti e dei servizi postali, nonché per il riordino della disciplina vigente in materia di contratti pubblici relativi a lavori, servizi e forniture*”;

VISTO l'art. 6 del decreto-legge 9 giugno 2021, n. 80, recante “*Misure urgenti per il rafforzamento della capacità amministrativa delle pubbliche amministrazioni funzionali all’attuazione del Piano nazionale di ripresa e resilienza (PNRR) e per l’efficienza della giustizia*” che ha introdotto per le pubbliche amministrazioni di cui all’art. 1 co. 2 del d.lgs. 165/2021 il Piano di attività e di organizzazione (PIAO) in cui elaborare anche la sezione relativa alla prevenzione della corruzione e della trasparenza;

VISTO il d.P.R. del 24 giugno 2022, n. 81, adottato in attuazione dell’art. 6, co. 5 del decreto-legge n. 80/2021 per l’individuazione degli adempimenti relativi ai Piani assorbiti dal Piano integrato di attività e organizzazione;

VISTO il D.M. del 30 giugno 2022, n. 132, adottato in attuazione dell’art. 6 co. 6 del decreto-legge n. 80/2021 sul Piano tipo;

VISTO il [PNA 2022 adottato con delibera n. 7 del 17 gennaio 2023](#);

VISTO il d.lgs. del 31 marzo 2023 n. 36 recante “*Codice dei contratti pubblici in attuazione dell’articolo 1 della legge 21 giugno 2022, n. 78, recante delega al Governo in materia di contratti pubblici*”;

VISTA la [delibera ANAC n. 261 del 20 giugno 2023](#), Adozione del provvedimento di cui all’articolo 23, comma 5, del decreto legislativo 31 marzo 2023, n. 36 recante “*Individuazione delle informazioni che le stazioni appaltanti sono tenute a trasmettere alla Banca dati nazionale dei contratti pubblici attraverso le piattaforme telematiche e i tempi entro i quali i titolari delle piattaforme e delle banche dati di cui agli articoli 22 e 23, comma 3, del codice garantiscono l’integrazione con i servizi abilitanti l’ecosistema di approvvigionamento digitale*”;

VISTA la [delibera ANAC n. 262 del 20 giugno 2023](#), Adozione del provvedimento di cui all’articolo 24, comma 4, del decreto legislativo 31 marzo 2023, n. 36 (FVOE) d’intesa con il Ministero delle infrastrutture e dei trasporti e con l’Agenzia per l’Italia Digitale e il relativo allegato;

VISTA la [delibera ANAC n. 263 del 20 giugno 2023](#), Adozione del provvedimento di cui all’articolo 27 del decreto legislativo 31 marzo 2023, n. 36 d’intesa con il Ministero delle infrastrutture e dei trasporti recante «*Modalità di attuazione della pubblicità legale degli atti tramite la Banca dati nazionale dei contratti pubblici*» e il relativo allegato,

VISTA la [delibera ANAC n. 264 del 20 giugno 2023](#) e ss.mm.ii., Adozione del provvedimento di cui all'articolo 28, comma 4, del decreto legislativo n. 31 marzo 2023, n. 36 recante *“Individuazione delle informazioni e dei dati relativi alla programmazione di lavori, servizi e forniture, nonché alle procedure del ciclo di vita dei contratti pubblici che rilevano ai fini dell’assolvimento degli obblighi di pubblicazione di cui al decreto legislativo 14 marzo 2013, n. 33”* e il relativo allegato;

VISTA la [delibera n. 309 del 27 giugno 2023](#) recante il Bando tipo n.1 - 2023 avente ad oggetto *“Procedura aperta per l’affidamento di contratti pubblici di servizi e forniture nei settori ordinari di importo superiore alle soglie europee con il criterio dell’offerta economicamente più vantaggiosa sulla base del miglior rapporto qualità/prezzo”*;

VISTA la decisione del Consiglio dell’Autorità dell’8 novembre 2023 con cui è stata approvata la bozza preliminare dell’aggiornamento 2023 del PNA 2022 e disposta la consultazione pubblica fino al 30 novembre 2023;

VALUTATE le osservazioni e i contributi pervenuti durante la consultazione;

#### IL CONSIGLIO DELL’AUTORITÀ

Approva in via definitiva l’Aggiornamento 2023 al PNA 2022 e ne dispone la pubblicazione sul sito istituzionale di ANAC e l’invio della comunicazione alla Gazzetta Ufficiale.

Il Presidente  
Avv. Giuseppe Busia

Depositato presso la Segreteria del Consiglio in data 28 dicembre 2023  
Il Segretario Valentina Angelucci

## 1. Premessa

L’Autorità ha deciso di dedicare quest’anno l’Aggiornamento 2023 del PNA 2022 sempre ai contratti pubblici.

Com’è noto, la disciplina in materia è stata innovata dal d.lgs. 31 marzo 2023, n. 36 “*Codice dei contratti pubblici in attuazione dell’articolo 1 della legge 21 giugno 2022, n. 78, recante delega al Governo in materia di contratti pubblici*”, intervenuto in costanza di realizzazione degli obiettivi del PNRR/PNC e in un quadro normativo che, come indicato nel PNA 2022, presenta profili di complessità per via delle numerose disposizioni derogatorie via via introdotte.

Ciò nonostante, ad avviso dell’Autorità, la parte speciale del PNA 2022 dedicata ai contratti pubblici risulta sostanzialmente ancora attuale. Pertanto, con questo Aggiornamento, si intendono fornire solo limitati chiarimenti e modifiche a quanto previsto nel PNA 2022, al fine di introdurre, ove necessario, riferimenti alle disposizioni del nuovo Codice.

Anche le indicazioni contenute nel presente Aggiornamento sono quindi orientate a fornire supporto agli enti interessati al fine di presidiare l’area dei contratti pubblici con misure di prevenzione della corruzione e per la promozione della trasparenza che possano costituire una risposta efficace e calibrata rispetto ai rischi corruttivi che possono rilevarsi in tale settore dell’agire pubblico.

Gli ambiti di intervento di questo Aggiornamento al PNA 2022 sono circoscritti alla sola parte speciale del PNA 2022 e, in particolare:

- alla sezione dedicata alla schematizzazione dei rischi di corruzione e di *maladministration* e alle relative misure di contenimento, intervenendo solo laddove alcuni rischi e misure previamente indicati, in via esemplificativa, non trovino più adeguato fondamento nelle nuove disposizioni (cfr. tabella 1, § 4.);
- alla disciplina transitoria applicabile in materia di trasparenza amministrativa alla luce delle nuove disposizioni sulla digitalizzazione del sistema degli appalti e dei regolamenti adottati dall’Autorità, in particolare quelli ai sensi degli artt. 23, co. 5 e 28, co. 4 del nuovo Codice dei contratti pubblici (cfr. rispettivamente le delibere ANAC nn. 261<sup>1</sup> e 264<sup>2</sup> del 2023).

Alla luce di quanto sopra, si precisa che rispetto al PNA 2022:

- ❖ resta ferma la Parte generale, così come gli allegati da 1 a 4 che ad essa fanno riferimento.

Nella Parte speciale:

- ❖ Il capitolo sulla disciplina derogatoria in materia di contratti pubblici e prevenzione della corruzione è sostituito dal § 1 del presente Aggiornamento. Sono superate anche le *check list* contenute nell’allegato 8 al PNA 2022;
- ❖ il capitolo sul conflitto di interessi mantiene la sua validità per quanto riguarda i soggetti delle stazioni appaltanti cui spetta fare le dichiarazioni di assenza di conflitti di interessi e i contenuti delle relative dichiarazioni;
- ❖ il capitolo sulla trasparenza rimane valido fino al 31 dicembre 2023 e, comunque, fino all’entrata in vigore delle norme sulla digitalizzazione, salvo l’applicazione della disciplina transitoria come precisata nel § 5.1. del

---

<sup>1</sup> Adozione del provvedimento di cui all’articolo 23, comma 5, del decreto legislativo 31 marzo 2023, n. 36 recante “*Individuazione delle informazioni che le stazioni appaltanti sono tenute a trasmettere alla Banca dati nazionale dei contratti pubblici attraverso le piattaforme telematiche e i tempi entro i quali i titolari delle piattaforme e delle banche dati di cui agli articoli 22 e 23, comma 3, del codice garantiscono l’integrazione con i servizi abilitanti l’ecosistema di approvvigionamento digitale*”.

<sup>2</sup> Adozione del provvedimento di cui all’articolo 28, comma 4, del decreto legislativo n. 31 marzo 2023, n. 36 recante “*Individuazione delle informazioni e dei dati relativi alla programmazione di lavori, servizi e forniture, nonché alle procedure del ciclo di vita dei contratti pubblici che rilevano ai fini dell’assolvimento degli obblighi di pubblicazione di cui al decreto legislativo 14 marzo 2013, n. 33*”.



presente Aggiornamento. Rimane fermo il § 3 del PNA 2022 su “*La disciplina della trasparenza degli interventi finanziati con i fondi del PNRR*” regolata da circolari del MEF e relative al sistema ReGiS;

- ❖ rimane, infine, fermo il capitolo sui Commissari straordinari.

Quanto agli allegati, si conferma la vigenza dei seguenti:

- [All. 1 Parte generale \*check-list\* PTPCT e PIAO](#)
- [All. 2 Parte generale sottosezione trasparenza PIAO PTPCT](#)
- [All. 3 Parte generale RPCT e struttura supporto](#)
- [All. 4 Parte generale Ricognizione delle semplificazioni vigenti](#)
- [All. 9 Parte speciale Obblighi trasparenza contratti \(fino al 31.12.2023\)](#)
- [All. 10 Parte Speciale Commissari straordinari](#)
- [All. 11 Parte Speciale Analisi dei dati piattaforma PTPCT](#)

Non sono più in vigore i seguenti allegati:

- All. n° 5 Indice ragionato delle deroghe e delle modifiche alla disciplina dei contratti pubblici
- All. n° 6 Appendice normativa sul regime derogatorio dei contratti pubblici
- All. n° 7 Contenuti del Bando tipo 1/2021
- All. n° 8 *Check-list* appalti.

## 2. Quadro normativo dopo il 1° luglio 2023

Nel corso del 2023 la disciplina dei contratti pubblici è stata interessata da una serie di interventi legislativi che hanno contribuito a innovarne significativamente l'assetto.

L'entrata in vigore il 1° aprile 2023, con efficacia dal successivo 1° luglio 2023, del nuovo Codice dei contratti pubblici di cui al d.lgs. 36/2023 (nel seguito, anche "nuovo Codice") e la conferma di diverse norme derogatorie contenute nel d.l. 76/2020 e nel d.l. n. 77/2021 riferite al d.lgs. 50/2016 (nel seguito, anche "vecchio Codice" o "Codice previgente"), hanno determinato un nuovo quadro di riferimento, consolidando, al contempo, alcuni istituti e novità introdotte negli ultimi anni.

Aspetto particolarmente significativo e che ha ispirato anche il presente Aggiornamento, attiene al fatto che molte disposizioni semplificatorie e derogatorie previste dalle norme susseguitesi nel corso degli ultimi anni (d.l. 32/2019, d.l. 76/2020, d.l. 77/2021) sono state, per un verso, riproposte nel nuovo Codice e quindi introdotte in via permanente nel sistema dei contratti pubblici e, per altro verso, confermate per i progetti finanziati con fondi PNRR/PNC anche dopo la data di efficacia del d.lgs. 36/2023, ai sensi della disciplina transitoria dallo stesso recata dall'art. 225, comma 8, e dalla Circolare del Ministero delle Infrastrutture e dei Trasporti (MIT) del 12 luglio 2023 recante *"Regime giuridico applicabile agli affidamenti relativi a procedure afferenti alle opere PNRR e PNC successivamente al 1° luglio 2023 - Chiarimenti interpretativi e prime indicazioni operative"*.

Proprio il d.l. 77/2021 è stato peraltro oggetto di successive modifiche. La prima con il decreto-legge 24 febbraio 2023 n. 13<sup>3</sup>, richiamato anche dall'art. 225 del nuovo Codice, che ha modificato numerosi provvedimenti normativi, tra cui anche il d.l. n. 76/2020, prorogando, in alcuni casi al 31 dicembre 2023, in altri casi al 31 dicembre 2026, alcune misure di semplificazione per gli interventi PNRR/PNC.

La seconda, con il decreto-legge 10 maggio 2023 n. 51<sup>4</sup>, che ha modificato l'art. 108 del nuovo Codice con riferimento al criterio della parità di genere.

La terza con il decreto-legge n. 61 del 1° giugno 2023<sup>5</sup> che, tra l'altro, ha disposto una sospensione temporanea dei termini dei procedimenti e anticipato al 2 giugno 2023 la data di applicazione dell'art. 140, d.lgs. 36/2023 per gli appalti di somma urgenza resi necessari a fronteggiare gli eventi alluvionali verificatisi a partire dal 1° maggio 2023.

Da ultimo con il decreto-legge 13 giugno 2023 n. 69 è stato modificato l'art. 48 del d.l. 77/2021 prevedendo che trova applicazione [l'articolo 226](#), comma 5, del Codice dei contratti pubblici, di cui al decreto legislativo 31 marzo 2023, n. 36. Alla luce delle disposizioni vigenti, è possibile constatare che il settore della contrattualistica pubblica è governato da norme differenziate a seconda che si tratti di interventi di PNRR/PNC, di procedure avviate con il previgente d.lgs. 50/2016 ovvero di procedure avviate in vigenza del nuovo Codice.

L'assetto normativo in essere dopo il 1° luglio 2023 determina pertanto la seguente tripartizione:

- a) procedure di affidamento avviate entro la data del 30 giugno 2023, c.d. "procedimenti in corso", disciplinate dal vecchio Codice (art. 226, comma 2, d.lgs. 36/2023);
- b) procedure di affidamento avviate dal 1° luglio 2023 in poi, disciplinate dal nuovo Codice;

---

<sup>3</sup> D.L. 13/2023 recante: *"Disposizioni urgenti per l'attuazione del Piano nazionale di ripresa e resilienza (PNRR) e del Piano nazionale degli investimenti complementari al PNRR (PNC), nonché per l'attuazione delle politiche di coesione e della politica agricola comune"* convertito in L. 41/2023.

<sup>4</sup> D.L. 51/2023 recante *"Disposizioni urgenti in materia di amministrazione di enti pubblici, di termini legislativi e di iniziative di solidarietà sociale"*, convertito con modifiche dalla legge 3 luglio 2023, n. 87.

<sup>5</sup> D.L. 61/2023 recante *"Interventi urgenti per fronteggiare l'emergenza provocata dagli eventi alluvionali verificatisi a partire dal 1° maggio 2023"*, convertito con legge 31 luglio 2023, n. 100.

- c) procedure di affidamento relative a interventi PNRR/PNC, disciplinati, anche dopo il 1° luglio 2023, dalle norme speciali riguardanti tali interventi contenute nel d.l. 77/2021 e ss.mm.ii. e dal nuovo Codice per quanto non regolato dalla disciplina speciale.

Con riferimento a tutte le suddette procedure di affidamento, si precisa fin da ora che l'Autorità fornisce al § 5 *La trasparenza dei contratti pubblici a seguito dell'entrata in vigore del d.lgs. n. 36/2023* puntuali indicazioni sui diversi regimi di trasparenza da attuare, in base alla data di pubblicazione del bando/avviso e dello stato dell'esecuzione del contratto alla data del 31.12.2023.

Come ulteriori elementi di novità introdotti dal d.lgs. 36/2023, anche in evoluzione e graduazione rispetto al quadro normativo precedente, si annoverano:

- le disposizioni sulla digitalizzazione del ciclo di vita dei contratti pubblici recate dalla Parte II del Codice, ovvero dagli artt. 19 e ss. d.lgs. 36/2023, la cui attuazione decorre dal 1° gennaio 2024, come fattore, tra l'altro, di standardizzazione, di semplificazione, di riduzione degli oneri amministrativi in capo agli operatori economici, nonché di trasparenza delle procedure;
- le norme in materia di qualificazione delle stazioni appaltanti di cui agli artt. 62 e 63, d.lgs. 36/2023.

Come sottolineato anche dalla *Relazione agli articoli e agli allegati* al Codice, la digitalizzazione consente, da un lato, di assicurare efficacia, efficienza e rispetto delle regole<sup>6</sup> e, dall'altro, costituisce misura di prevenzione della corruzione volta a garantire trasparenza, tracciabilità, partecipazione e controllo di tutte le attività.

Qualificazione e digitalizzazione costituiscono, quindi, pilastri del nuovo sistema e la loro effettiva, piena, attuazione contribuisce a velocizzare l'affidamento e la realizzazione delle opere, riducendo al contempo i rischi di *maladministration* mediante la previsione di committenti pubblici dotati di adeguate capacità, esperienza e professionalità e tramite la maggiore trasparenza e tracciabilità delle procedure.

Tuttavia, l'aspetto particolarmente rilevante del nuovo Codice è rappresentato dall'inedita introduzione di alcuni principi generali, di cui i più importanti sono i primi tre declinati nel testo, veri e propri principi guida, ossia quelli del risultato, della fiducia e dell'accesso al mercato. Il nuovo Codice enuncia inoltre il valore funzionale della concorrenza e della trasparenza, tutelate non come mero fine ovvero sotto il profilo di formalismi fine a sé stessi, ma come mezzo per la massimizzazione dell'accesso al mercato e il raggiungimento del più efficiente risultato nell'affidamento e nell'esecuzione dei contratti pubblici.

Sempre come precisato dalla *Relazione agli articoli e agli allegati* al Codice, attraverso la codificazione dei suddetti principi, il nuovo Codice mira a favorire una più ampia libertà di iniziativa e di auto-responsabilità delle stazioni appaltanti, valorizzandone autonomia e discrezionalità (amministrativa e tecnica)<sup>7</sup>.

Il presente Aggiornamento va quindi letto ed interpretato anche alla luce di tali principi.

Tenuto conto del quadro normativo descritto si forniscono le seguenti precisazioni circa l'applicabilità delle indicazioni in materia di contratti pubblici contenute nella Parte Speciale del PNA 2022 e nel presente Aggiornamento 2023:

1. si applica il PNA 2022 a tutti i contratti con bandi e avvisi pubblicati prima del 1° luglio 2023, ivi inclusi i contratti PNRR;

---

<sup>6</sup> Cfr. III - Relazione agli articoli e agli allegati, pag. 37 e ss consultabile al seguente link: [https://documenti.camera.it/apps/nuovosito/attigoverno/Schedalavori/getTesto.ashx?file=0019\\_F001.pdf&leg=XIX](https://documenti.camera.it/apps/nuovosito/attigoverno/Schedalavori/getTesto.ashx?file=0019_F001.pdf&leg=XIX).

<sup>7</sup> Cfr. pag. 11 della Relazione agli articoli e agli allegati.

2. si applica il PNA 2022 ai contratti con bandi e avvisi pubblicati dal 1° luglio 2023 al 31 dicembre 2023, limitatamente alle specifiche disposizioni di cui alle norme transitorie e di coordinamento previste dalla parte III del nuovo Codice (da art. 224 a 229);
3. si applica il PNA 2022 ai contratti PNRR con bandi e avvisi pubblicati dal 1° luglio 2023, con l'eccezione degli istituti non regolati dal d.l. n. 77/2021 e normati dal nuovo Codice (ad esempio, la digitalizzazione del ciclo di vita dei contratti), per i quali si applica il presente Aggiornamento 2023;
4. si applica l'Aggiornamento 2023 ai contratti con bandi e avvisi pubblicati dal 1° luglio 2023, tranne quelli di cui ai precedenti punti 2 e 3.

### 3. Profili di prevenzione e nuovo Codice

Tenuto conto del quadro normativo di riferimento come sinteticamente sopra delineato, i contenuti di cui alla presente Parte ripropongono, sostituendole integralmente, le indicazioni riguardanti le criticità, gli eventi rischiosi e le misure di prevenzione già contenute nel PNA 2022, tuttavia con gli opportuni adattamenti, modifiche e aggiornamenti normativi, ed eliminazione delle parti superate ovvero non più in vigore dopo la data di efficacia del d.lgs. 36/2023 del 1° luglio 2023.

Va da sé che gli eventi rischiosi e le connesse misure riportate nella tabella 1) con riferimento alle norme del nuovo Codice dei contratti pubblici sono validi anche per le analoghe disposizioni ancora vigenti per gli interventi PNRR/PNC.

Nel presente Aggiornamento sono altresì confermate, con opportuni aggiornamenti, le criticità individuate nelle diverse fasi del ciclo di vita dell'appalto e di seguito riportate, con taluni aggiornamenti, in via esemplificativa.

#### *Nella fase di affidamento*

- ✓ possono essere messi in atto comportamenti finalizzati ad ottenere affidamenti diretti di contratti pubblici, inclusi gli incarichi di progettazione, in elusione delle norme che legittimano il ricorso a tali tipologie di affidamenti;
- ✓ è possibile il rischio di frazionamento o alterazione del calcolo del valore stimato dell'appalto in modo tale da non superare i valori economici che consentono gli affidamenti diretti;
- ✓ è possibile il rischio di frazionamento o alterazione del calcolo del valore stimato dell'appalto in modo tale da eludere le soglie economiche fissate per la qualificazione delle stazioni appaltanti;
- ✓ può non essere data attuazione alla rotazione dei soggetti affidatari, al di fuori dei casi di cui all'articolo 49, comma 5, del Codice, disattendendo la regola generale dei "due successivi affidamenti";
- ✓ per quanto riguarda il c.d. "appalto integrato"<sup>8</sup>, consentito per tutte le opere ad eccezione della manutenzione ordinaria, si potrebbero avere proposte progettuali elaborate più per il conseguimento degli esclusivi benefici e/o guadagni dell'impresa piuttosto che per il soddisfacimento dei bisogni collettivi, tali da poter determinare modifiche/varianti, sia in sede di redazione del progetto esecutivo sia nella successiva fase realizzativa, con conseguenti maggiori costi e tempi di realizzazione;
- ✓ è possibile il rischio di situazioni di conflitto di interessi con particolare riferimento alla figura del RUP e del personale di supporto;

<sup>8</sup> Art. 44, d.lgs. n. 36/2023, art. 48, comma 4, d.l. n. 77/2021.

- ✓ si potrebbe avere un aumento del rischio di possibili accordi collusivi tra le imprese partecipanti a una gara volti a manipolarne gli esiti, utilizzando il meccanismo del subappalto, anche a “cascata”, come modalità per distribuire i vantaggi dell’accordo ad altri partecipanti alla stessa gara.

#### In fase di esecuzione

- ✓ si potrebbero osservare comportamenti corruttivi ricorrendo alle modifiche e alle varianti di contratti per conseguire maggiori guadagni, a danno anche della qualità della prestazione resa, in assenza dei controlli previsti dal nuovo Codice e dei vincoli imposti dalla disciplina di settore;
- ✓ è possibile il rischio connesso all’omissione di controlli in sede esecutiva da parte del RUP, del DL o del DEC sul corretto svolgimento delle prestazioni contrattuali per favorire l’impresa esecutrice.

#### 4. Esempificazione di rischi corruttivi e di misure di contenimento alla luce del nuovo quadro normativo

È importante presidiare con misure di prevenzione della corruzione tutti gli affidamenti sia in deroga sia ordinari, in quanto, appunto, questi ultimi godono in via permanente di procedure in precedenza introdotte in via “straordinaria” per far fronte all’emergenza Covid 19, prima, e alla tempestiva realizzazione del PNRR, dopo.

L’aggiornamento effettuato nei termini anzidetti muove, in effetti, dalla constatazione che la definitiva immissione nel sistema di diverse norme precedentemente derogatorie di particolare impatto/rischio, oltre alla conferma delle disposizioni speciali per il PNRR/PNC, comporta la riproposizione sostanziale della casistica degli eventi rischiosi enucleati nel PNA 2022 e delle connesse misure di prevenzione, proprio in quanto criticità potenzialmente presenti all’attualità in via strutturale nel sistema dei contratti pubblici. In virtù di tali circostanze, le corrispondenti indicazioni concernenti gli eventi rischiosi e le misure di prevenzione sono state spostate dalla sezione normativa PNRR a quella del nuovo Codice. Nella tabella 1) sono quindi identificate, per i principali istituti incisi dalle norme, possibili criticità e misure per mitigarle che le amministrazioni potranno considerare nell’elaborazione dei propri PTPCT o della sezione anticorruzione e trasparenza del PIAO. Tali misure hanno carattere esemplificativo e potranno quindi essere adattate alle realtà organizzative delle amministrazioni, potendo queste ultime anche prevederne di ulteriori.

Per molte delle misure proposte si è mantenuta la scelta di non fornire una specifica indicazione sul soggetto tenuto alla effettiva adozione delle stesse, lasciando al RPCT il compito di individuare nel PTPCT/sezione anticorruzione e trasparenza del PIAO il soggetto/la struttura competente all’attuazione della misura, tenendo conto delle peculiarità e dell’assetto organizzativo dell’amministrazione di appartenenza.

Più in dettaglio, i contenuti della tabella 1) si riferiscono, in parte, a precedenti disposizioni confermate nel d.lgs. 36/2023 e, in parte, a ulteriori primissimi elementi di rischio ipotizzabili in relazione alla nuova disciplina e che l’Autorità si riserva di aggiornare all’esito di un adeguato periodo di monitoraggio sulla concreta applicazione delle nuove norme.

*Riferimenti normativi: d.lgs. n. 50/2016; d.l. n. 32/2019; d.l. n. 76/2020; d.l. n. 77/2021; d.l. 13/2023; d.lgs. 36/2023; d.l. 51/2023; d.l. 61/2023, [delibera ANAC n. 309/2023](#) - Aggiornamento Bando tipo n. 1 - 2023.*

Tabella 1 - Esempificazione di eventi rischiosi e relative misure di prevenzione

Nuovo Codice dei contratti pubblici (decreto legislativo 36/2023)		
Norma	Possibili eventi rischiosi	Possibili Misure
<p>Art. 50, d.lgs. 36/2023 Appalti sotto soglia comunitaria</p> <p>In particolare fattispecie di cui al comma 1: per gli appalti di servizi e forniture di importo fino a 140 mila € e lavori di importo inferiore 150 mila € affidamento diretto, anche senza consultazione di più OO.EE.</p>	<p>Possibile incremento del rischio di frazionamento artificioso oppure che il calcolo del valore stimato dell'appalto sia alterato in modo tale da non superare il valore previsto per l'affidamento diretto.</p> <p>Possibili affidamenti ricorrenti al medesimo operatore economico della stessa tipologia di <i>Common procurement vocabulary</i> (CPV), quando, in particolare, la somma di tali affidamenti superi la soglia di 140 mila euro.</p>	<p>Previsione di specifici indicatori di anomalia, anche sotto forma di <i>alert</i> automatici nell'ambito di sistemi informatici in uso alle amministrazioni.</p> <p>Al fine dell'individuazione degli indicatori di anomalia si suggeriscono le seguenti azioni volte a predisporre le basi dati in uso alle amministrazioni:</p> <ol style="list-style-type: none"> <li>1) analisi di tutti gli affidamenti il cui importo è appena inferiore alla soglia minima a partire dalla quale non si potrebbe più ricorrere all'affidamento diretto. Ciò al fine di individuare i contratti sui quali esercitare maggiori controlli anche rispetto alla fase di esecuzione e ai possibili conflitti di interessi;</li> <li>2) analisi degli operatori economici per verificare quelli che in un determinato arco temporale risultano come gli affidatari più ricorrenti;</li> <li>3) analisi, in base al <i>Common procurement vocabulary</i> (CPV), degli affidamenti posti in essere sia avvalendosi di procedure informatiche a disposizione delle singole amministrazioni che del Portale dei dati aperti di ANAC, con specificazione di quelli fuori MePA o altre tipologie di mercati elettronici equivalenti per appalti di servizi e forniture. Ciò al fine di verificare se gli operatori economici aggiudicatari siano sempre i medesimi e se gli affidamenti della stessa natura siano stati artificialmente frazionati.</li> </ol> <p>Nel PTPCT/sezione anticorruzione e trasparenza del PIAO le SA individuano le strutture (ad es. quella di <i>auditing</i>) che potranno effettuare verifiche a campione al fine di individuare i contratti sui quali esercitare maggiori controlli anche rispetto alla fase di esecuzione e ai possibili conflitti di interessi (ad esempio, tramite un campione rappresentativo del 10% di quegli affidamenti di valore appena inferiore alla soglia minima per intercettare eventuali frazionamenti e/o affidamenti ripetuti allo stesso o.e. e verificare anche il buon andamento della fase esecutiva). Il RPCT verifica in sede di monitoraggio la corretta attuazione delle misure programmate.</p>

	<p>Condizionamento dell'intera procedura di affidamento ed esecuzione dell'appalto attraverso la nomina di un Responsabile Unico di Progetto (RUP) non in possesso di adeguati requisiti di professionalità ai sensi dell'art. 15, d.lgs. 36/2023 e allegato I.2 al medesimo decreto.</p>	<p><i>Link</i> alla pubblicazione del CV del RUP, se dirigenti o titolari di posizione organizzativa, ai sensi dell'art. 14 del d.lgs. n. 33/2013 per far conoscere chiaramente i requisiti di professionalità.</p> <p>Dichiarazione da parte del soggetto che ricopre l'incarico di RUP, o del personale di supporto, delle eventuali situazioni di conflitto di interessi ai sensi dell'art. 16, d.lgs. 36/2023.</p> <p>Individuazione del soggetto competente alla verifica e valutazione delle dichiarazioni rese (cfr. Parte speciale, <i>Conflitti di interessi in materia di contratti pubblici</i> del PNA 2022).</p>
	<p>Affidamento degli incarichi di RUP al medesimo soggetto per favorire specifici operatori economici</p>	<p>Previsione di procedure interne che individuino criteri oggettivi di rotazione nella nomina del RUP.</p>
<p>Per gli appalti</p> <ul style="list-style-type: none"> <li>- di servizi e forniture di valore compreso tra 140 mila € e la soglia comunitaria;</li> <li>- di lavori di valore pari o superiore a 150.000 € e inferiore a 1 milione di euro ovvero fino alla soglia comunitaria</li> </ul> <p>procedura negoziata ex art. 50, comma 1, lett. c), d, e) del Codice, previa consultazione di almeno 5 o 10 OO.EE., ove esistenti.</p>	<p>Possibile incremento del rischio di frazionamento oppure che il calcolo del valore stimato dell'appalto sia alterato, in modo tale da non superare i valori previsti dalla norma oppure mancata rilevazione o erronea valutazione dell'esistenza di un interesse transfrontaliero certo</p>	<p>Previsione di specifici indicatori di anomalia, anche sotto forma di <i>alert</i> automatici nell'ambito di sistemi informatici in uso alle amministrazioni.</p> <p>Al fine dell'individuazione degli indicatori di anomalia si suggeriscono le seguenti azioni:</p> <ol style="list-style-type: none"> <li>1) analisi di tutti gli affidamenti il cui importo è appena inferiore alla soglia minima a partire dalla quale non si potrebbe più ricorrere alle procedure negoziate. Ciò al fine di individuare i contratti sui quali esercitare maggiori controlli anche rispetto alla fase di esecuzione e ai possibili conflitti di interessi;</li> <li>2) analisi degli operatori economici per verificare quelli che in un determinato arco temporale risultano essere stati con maggiore frequenza invitati e aggiudicatari;</li> <li>3) analisi, in base al <i>Common procurement vocabulary</i> (CPV), degli affidamenti con procedure negoziate, sia avvalendosi di procedure informatiche a disposizione delle singole amministrazioni che del Portale dei dati aperti di ANAC. Ciò al fine di verificare da parte delle strutture e/o soggetti competenti se gli operatori economici aggiudicatari siano sempre i medesimi e se gli affidamenti della stessa natura sono stati artificialmente frazionati;</li> <li>4) analisi delle procedure in cui si rileva l'invito ad un numero di operatori economici inferiore a quello previsto dalla norma per le soglie di riferimento.</li> </ol>

<p>Nella scelta degli OO.EE. affidatari tramite l'affidamento diretto e la procedura negoziata si applica un criterio di rotazione degli affidamenti</p> <p>NB: La rotazione non si applica quando l'indagine di mercato sia stata effettuata senza porre limiti al numero di operatori economici in possesso dei requisiti richiesti da invitare alla successiva procedura negoziata (art. 49, comma 5).</p>		<p>Nel PTPCT/sezione anticorruzione e trasparenza del PIAO le SA individuano le strutture (ad es. quella di <i>auditing</i>) che potranno effettuare verifiche a campione al fine di individuare i contratti sui quali esercitare maggiori controlli anche rispetto alla fase di esecuzione e ai possibili conflitti di interessi (ad esempio tramite un campione rappresentativo del 10% di quegli affidamenti con procedura negoziata aventi valore appena inferiore alle soglie minime, idoneo a intercettare possibili favoritismi, tra l'altro, a livello locale, nella fase di selezione degli operatori economici), anche in relazione al buon andamento della fase esecutiva.</p> <p>Il RPCT verifica in sede di monitoraggio la corretta attuazione delle misure programmate.</p>
<p>Art. 76 Codice Appalti sopra soglia</p> <p>Quando il bando o l'avviso o altro atto equivalente sia adottato dopo il 30 giugno 2023, utilizzo delle procedure negoziate senza bando ex art. 76 del Codice.</p>	<p>Mancata rotazione degli operatori economici, secondo il criterio dei successivi due affidamenti ex art. 49, commi 2 e 4 del Codice, chiamati a partecipare e formulazione di inviti alla procedura ad un numero di soggetti inferiori a quello previsto dalla norma al fine di favorire determinati operatori economici a discapito di altri.</p> <p>Possibile abuso del ricorso alla procedura negoziata di cui agli artt. 76 in assenza del ricorrere delle condizioni e in particolare:</p> <ul style="list-style-type: none"> <li>- dell'unicità dell'operatore economico (comma 2, lett. b);</li> <li>- dell'estrema urgenza da eventi imprevedibili dalla stazione appaltante (comma 2, lett. c);</li> </ul>	<p>Verifica da parte della struttura di <i>auditing</i> o di altro soggetto appositamente individuato all'interno della SA circa la corretta attuazione del principio di rotazione degli affidamenti al fine di garantire la parità di trattamento in termini di effettiva possibilità di partecipazione alle gare anche delle micro, piccole e medie imprese inserite negli elenchi.</p> <p>Aggiornamento tempestivo degli elenchi, su richiesta degli operatori economici, che intendono partecipare alle gare.</p> <p>Adozione di direttive generali interne con cui la SA fissa criteri da seguire nell'affidamento dei contratti sopra soglia mediante procedure negoziate senza bando (casi di ammissibilità, modalità di selezione degli operatori economici da invitare alle procedure negoziate ecc.).</p> <p>Chiara e puntuale esplicitazione nella decisione a contrarre motivazioni che hanno indotto la S.A. a ricorrere alle procedure negoziate.</p>
<p>Art. 62, comma 1, e art. 63, comma 2, d.lgs. n. 36/2023</p> <p>In particolare: per gli appalti di servizi e forniture di importo inferiore a 140 mila € e lavori di importo inferiore 500 mila € in relazione ai livelli di qualificazione stabiliti dall'art. 63,</p>	<p>Possibile incremento del rischio di frazionamento oppure che il calcolo del valore stimato dell'appalto sia alterato in modo tale da non superare le soglie previste dalla norma al fine di poter svolgere le procedure di affidamento in autonomia al fine di favorire determinate imprese nell'assegnazione di commesse.</p>	<p>Previsione di specifici indicatori di anomalia, anche sotto forma di <i>alert</i> automatici nell'ambito di sistemi informatici in uso alle amministrazioni.</p> <p>Al fine dell'individuazione degli indicatori di anomalia si suggeriscono le seguenti azioni:</p> <p>1) analisi di tutti gli affidamenti il cui importo è appena inferiore alla soglia minima a partire dalla quale non si potrebbe più ricorrere alle procedure</p>



<p>comma 2, e i criteri stabilità dall'All. II.4.</p>		<p>negoziato. Ciò al fine di individuare i contratti sui quali esercitare maggiori controlli anche rispetto alla fase di esecuzione e ai possibili conflitti di interessi;</p> <p>2) analisi degli operatori economici per verificare quelli che in un determinato arco temporale risultano essere stati con maggiore frequenza invitati e aggiudicatari;</p> <p>3) analisi, in base al <i>Common procurement vocabulary</i> (CPV), degli affidamenti con procedure negoziate, sia avvalendosi di procedure informatiche a disposizione delle singole amministrazioni che del Portale dei dati aperti di ANAC. Ciò al fine di verificare da parte delle strutture e/o soggetti competenti se gli operatori economici aggiudicatari siano sempre i medesimi e se gli affidamenti della stessa natura sono stati artificialmente frazionati;</p> <p>4) analisi delle procedure in cui si rileva l'invito ad un numero di operatori economici inferiore a quello previsto dalla norma per le soglie di riferimento.</p> <p>Nel PTPCT/sezione anticorruzione e trasparenza del PIAO le SA individuano le strutture (ad es. quella di <i>auditing</i>) che potranno effettuare verifiche a campione al fine di individuare i contratti sui quali esercitare maggiori controlli, ad esempio, tramite un campione rappresentativo del 10% di quegli affidamenti aventi valore appena inferiore alle soglie minime, idoneo a intercettare possibili elusioni delle norme per la qualificazione della stazione appaltante a vantaggio dell'affidamento in autonomia del contratto finalizzato a favorire a determinati operatori economici.</p> <p>Il RPCT verifica in sede di monitoraggio la corretta attuazione delle misure programmate.</p>
<p>Art. 44 d.lgs. 36/2023 Appalto integrato</p> <p>E' prevista la possibilità per le stazioni appaltanti di procedere all'affidamento di progettazione ed esecuzione dei lavori sulla base del progetto di fattibilità tecnica ed economica approvato, ad eccezione delle opere di manutenzione ordinaria.</p>	<p>Rischio connesso all'elaborazione da parte della S.A. di un progetto di fattibilità carente o per il quale non si proceda ad una accurata verifica, confidando nei successivi livelli di progettazione posti a cura dell'impresa aggiudicataria per correggere eventuali errori e/o sopperire a carenze, anche tramite varianti in corso d'opera.</p>	<p>Comunicazione del RUP all'ufficio gare e alla struttura di <i>auditing</i> preposta dell'approvazione del progetto redatto dall'impresa che presenta un incremento di costo e di tempi rispetto a quanto previsto nel progetto posto a base di gara per eventuali verifiche a campione sulle relative modifiche e motivazioni.</p> <p>Previsione di specifici indicatori di anomalia, anche sotto forma di <i>alert</i></p>

	<p>Proposta progettuale elaborata dall'operatore economico in un'ottica di massimizzazione del proprio profitto a detrimento del soddisfacimento dell'interesse pubblico sotteso.</p> <p>Incremento del rischio connesso a carenze progettuali che comportino modifiche e/o varianti e proroghe, sia in sede di redazione del progetto esecutivo che nella successiva fase realizzativa, con conseguenti maggiori costi di realizzazione delle opere e il dilatarsi dei tempi della loro attuazione.</p>	<p>automatici, nell'ambito di sistemi informatici in uso alle amministrazioni.</p> <p>Ai fini dell'individuazione degli indicatori di anomalia si suggerisce, a titolo esemplificativo, di monitorare per ogni appalto le varianti in corso d'opera che comportano:</p> <ol style="list-style-type: none"> <li>1) incremento contrattuale intorno o superiore al 50% dell'importo iniziale;</li> <li>2) sospensioni che determinano un incremento dei termini superiori al 25% di quelli inizialmente previsti;</li> <li>3) modifiche e/o variazioni di natura sostanziale anche se contenute nell'importo contrattuale.</li> </ol>
<p>Art. 119, d.lgs. n. 36/2023 Disciplina del subappalto</p> <p>È nullo l'accordo con cui sia affidata a terzi l'integrale esecuzione delle prestazioni o lavorazioni appaltate, nonché la prevalente esecuzione delle lavorazioni relative alla categoria prevalente e dei contratti ad alta intensità di manodopera.</p>	<p>Incremento dei condizionamenti sulla realizzazione complessiva dell'appalto correlati al venir meno dei limiti al subappalto.</p> <p>Incremento del rischio di possibili accordi collusivi tra le imprese partecipanti a una gara volti a manipolarne gli esiti, utilizzando il meccanismo del subappalto, sia di "primo livello" che di "secondo livello" ove consentito dalla S.A. (subappalto c.d. "a cascata"), come modalità per distribuire i vantaggi dell'accordo ad altri partecipanti alla stessa gara.</p> <p>Rilascio dell'autorizzazione al subappalto in assenza dei controlli previsti dalla norma.</p> <p>Consentire il subappalto a cascata di prestazioni soggette a rischio di infiltrazioni criminali.</p> <p>Comunicazione obbligatoria dell'O.E. relativa ai sub contratti che non sono subappalti ai sensi dell'art. 105, co. 2, del Codice, effettuata con dolo al fine di</p>	<p>Sensibilizzazione dei soggetti competenti preposti a mezzo della diffusione di circolari interne/linee guida comportamentali sugli adempimenti e la disciplina in materia di subappalto.</p> <p>Attenta valutazione da parte della S.A. delle attività/prestazioni maggiormente a rischio di infiltrazione criminale per le quali, ai sensi del comma 17 dell'art. 119, sarebbe sconsigliato il subappalto a cascata.</p> <p>Analisi degli appalti rispetto ai quali è stato autorizzato, in un dato arco temporale, il ricorso all'istituto del subappalto. Ciò per consentire all'ente (struttura di <i>auditing</i> appositamente individuata all'interno della S.A., RPCT o altri soggetti</p>

	<p>eludere i controlli più stringenti previsti per il subappalto.</p> <p>Omissione di controlli in sede esecutiva da parte del DL o del DEC sullo svolgimento delle prestazioni dedotte in contratto da parte del solo personale autorizzato con la possibile conseguente prestazione svolta da personale/operatori economici non autorizzati.</p>	<p>individuati internamente) di svolgere, a campione verifiche della conformità alla norma delle autorizzazioni al subappalto concesse dal RUP.</p> <p>Verifica da parte dell'ente (struttura di <i>auditing</i> individuata, RPCT o altro soggetto individuato) dell'adeguato rispetto degli adempimenti di legge da parte del DL/DEC e RUP con riferimento allo svolgimento della vigilanza in sede esecutiva con specifico riguardo ai subappalti autorizzati e ai sub contratti comunicati.</p>
<p>Art. 215, d.lgs. n. 36/2023 e All. V.2</p> <p>Disciplina del Collegio consultivo tecnico (CCT)</p> <p>Per servizi e forniture di importo pari o superiore a 1 milione € e per lavori diretti alla realizzazione delle opere pubbliche di importo pari o superiore alle soglie comunitarie è obbligatoria, presso ogni stazione appaltante, la costituzione di un CCT, per la rapida risoluzione delle eventuali controversie in corso di esecuzione, prima dell'avvio dell'esecuzione o entro 10 giorni da tale data</p>	<p>Nomina di soggetti che non garantiscono la necessaria indipendenza rispetto alle parti interessate (SA o impresa) anche al fine di ottenere vantaggi dalla posizione ricoperta.</p>	<p>Publicazione dei dati relativi ai componenti del Collegio consultivo tecnico ai sensi dell'art. 28 d.lgs. n. 36/2023 (cfr. LLGG MIT sul Collegio consultivo tecnico approvate con Decreto 17 gennaio 2022 n. 12, pubblicate sulla GURI n. 55 del 7 marzo 2022).</p> <p>Controlli sulle dichiarazioni rese ai sensi dell'art. 16 del d.lgs. n. 36/2016 in materia di conflitti di interessi da parte dei componenti del CCT (cfr. anche LLGG MIT sul Collegio consultivo tecnico approvate con Decreto 17 gennaio 2022 n. 12 e Parte speciale, <i>Conflitti di interessi in materia di contratti pubblici</i>, § 3.1, del PNA 2022)</p>

Norme del d.l. n. 77 del 2021 conv. in l. n. 108/2021 relative ai contratti pubblici finanziati in tutto o in parte con le risorse del PNRR		
Norma	Possibili eventi rischiosi	Possibili Misure
<p>Art. 48 co. 3, d.l. n. 77/2021</p> <p>Per la realizzazione degli investimenti di cui al comma 1 le stazioni appaltanti possono altresì ricorrere alla procedura negoziata senza pubblicazione di un bando di gara di cui all'articolo 63 del decreto legislativo n. 50 del 2016, per i settori ordinari, e di cui all'articolo 125 del medesimo decreto legislativo, per i settori speciali, qualora sussistano i relativi presupposti.</p>	<p>Possibile abuso del ricorso alla procedura negoziata di cui agli artt. 63 e 125 del d.lgs. n. 50/2016 in assenza delle condizioni ivi previste, con particolare riferimento alle condizioni di estrema urgenza derivanti da circostanze imprevedibili, non imputabili alla stazione appaltante, e all'assenza di concorrenza per motivi tecnici.</p>	<p>Chiara e puntuale esplicitazione nella determina a contrarre o atto equivalente delle motivazioni che hanno indotto la S.A. a ricorrere alla procedura negoziata senza bando. Nel caso di ragioni di estrema urgenza derivanti da circostanze imprevedibili, non imputabili alla stazione appaltante, per cui i termini, anche abbreviati, previsti dalle procedure ordinarie non possono essere rispettati, il richiamo alle condizioni di urgenza non deve essere generico ma supportato da un'analitica trattazione che manifesti l'impossibilità del ricorso alle procedure ordinarie per il rispetto</p>

		<p>dei tempi di attuazione degli interventi. Nel caso di assenza di concorrenza per motivi tecnici vanno puntualmente esplicitate le condizioni/motivazioni dell'assenza.</p>
	<p>Utilizzo improprio della procedura negoziata da parte della stazione appaltante ascrivibile all'incapacità di effettuare una corretta programmazione e progettazione degli interventi.</p> <p>Utilizzo improprio della procedura negoziata da parte della stazione appaltante per favorire un determinato operatore economico.</p>	<p>Previsione di specifici indicatori di anomalia, anche sotto forma di <i>alert</i> automatici nell'ambito di sistemi informatici in uso alle amministrazioni.</p> <p>Al fine dell'individuazione degli indicatori di anomalia si suggerisce di tracciare le procedure negoziate senza previa pubblicazione del bando affidate da una medesima amministrazione in un determinato arco temporale. Ciò al fine di verificare da parte delle strutture e/o soggetti competenti se gli operatori economici aggiudicatari sono sempre i medesimi.</p> <p>Nel PTPCT/sezione anticorruzione e trasparenza del PIAO le SA individuano le strutture (ad es. quella di <i>auditing</i>) che potranno effettuare controlli su un campione di affidamenti ritenuto significativo (almeno pari al 10%) dell'effettivo ricorrere delle condizioni di urgenza previste dalla norma.</p> <p>Il RPCT verifica in sede di monitoraggio la corretta attuazione delle misure programmate.</p>
	<p>Artificioso allungamento dei tempi di progettazione della gara e della fase realizzativa dell'intervento al fine di creare la condizione per affidamenti caratterizzati da urgenza.</p>	<p>Monitoraggio sistematico del rispetto dei tempi di progettazione della gara e della fase realizzativa dell'intervento al fine di individuare eventuali anomalie che possono incidere sui tempi di attuazione dei programmi.</p> <p>Verifica a campione dei casi di anomalia da parte della struttura di <i>auditing</i> individuata dalla S.A. che ne relaziona al RPCT e all'ufficio gare.</p>
	<p>Possibili accordi collusivi per favorire il riconoscimento di risarcimenti, cospicui, al soggetto non aggiudicatario.</p>	<p>A seguito di contenzioso, ricognizione da parte dell'ufficio gare - nell'arco di due anni - sia degli OE che hanno avuto la "conservazione del contratto" sia di quelli per i quali è stato concesso il risarcimento ai sensi dell'art. 125 d.lgs. n. 104/2010. Ciò al fine di verificare la ricorrenza dei medesimi OE, indice di un possibile accordo collusivo fra gli stessi.</p>

<p>Art. 48, co. 4, d.l. n. 77/2021</p> <p>Per gli affidamenti PNRR, PNC e UE è stata estesa la norma che consente, in caso di impugnativa, l'applicazione delle disposizioni processuali relative alle infrastrutture strategiche (art. 125 d.lgs. n. 104/2010), le quali - fatte salve le ipotesi di cui agli artt. 121 e 123 del citato decreto - limitano la caducazione del contratto, favorendo il risarcimento per equivalente.</p>		<p>Pubblicazione degli indennizzi concessi ai sensi dell'art. 125 d.lgs. n. 104/2010.</p>
	<p>Omissione di controlli in sede esecutiva da parte del DL o del DEC sullo svolgimento delle prestazioni dedotte in contratto da parte del solo personale autorizzato con la possibile conseguente prestazione svolta da personale/operatori economici non autorizzati.</p>	<p>Verifica da parte dell'ente (struttura di <i>auditing</i> individuata, RPCT o altro soggetto individuato) dell'adeguato rispetto degli adempimenti di legge da parte del DL/DEC e RUP con riferimento allo svolgimento della vigilanza in sede esecutiva con specifico riguardo ai subappalti autorizzati e ai sub contratti comunicati.</p>
	<p>Nomina come titolare del potere sostitutivo di soggetti che versano in una situazione di conflitto di interessi.</p>	<p>Dichiarazione - da parte del soggetto titolare del potere sostitutivo per la procedura rispetto alla quale viene richiesto il suo intervento - delle eventuali situazioni di conflitto di interessi ai sensi dell'art. 16, d.lgs. n. 36/2023.</p> <p><i>Link</i> alla pubblicazione, ai sensi dell'art. 35, lett. m), del d.lgs. n. 33/2013, sul sito istituzionale della stazione appaltante, del nominativo e dei riferimenti del titolare del potere sostitutivo, tenuto ad attivarsi qualora decorrano inutilmente i termini per la stipula, la consegna lavori, la costituzione del Collegio Consultivo Tecnico, nonché altri termini anche endo-procedimentali.</p> <p>Dichiarazione, da parte del soggetto titolare del potere sostitutivo per la procedura rispetto alla quale viene richiesto il suo intervento, delle eventuali situazioni di conflitto di interessi ai sensi dell'art. 16 del d.lgs. n. 36/2023.</p> <p>Verifica e valutazione delle dichiarazioni rese dal titolare del potere sostitutivo a cura del competente soggetto individuato dall'amministrazione (cfr. Parte speciale, <i>Conflitti di interessi in materia di contratti pubblici</i>, § 3.1. del PNA 2022).</p>

	Attivazione del potere sostitutivo in assenza dei presupposti al fine di favorire particolari operatori economici.	Previsione di specifici indicatori di anomalia, anche sotto forma di <i>alert</i> automatici nell'ambito di sistemi informatici in uso alle amministrazioni.  Al fine dell'individuazione degli indicatori di anomalia, si suggerisce di tracciare gli affidamenti operati dalla stazione appaltante al fine di verificare la rispondenza delle tempistiche di avanzamento in ragione di quanto previsto dalle norme e dal contratto; ciò con l'obiettivo di attivare il potere sostitutivo nei casi di accertato ritardo e decorrenza dei termini.
<p>Art. 50, co. 4, d.l. 77/2021 Premio di accelerazione</p> <p>È previsto che la stazione appaltante preveda nel bando o nell'avviso di indizione della gara dei premi di accelerazione per ogni giorno di anticipo della consegna dell'opera finita, da conferire mediante lo stesso procedimento utilizzato per le applicazioni delle penali.</p> <p>È prevista anche una deroga all'art. 113-bis del Codice dei Contratti pubblici al fine di prevedere delle penali più aggressive in caso di ritardato adempimento.</p>	<p>Corresponsione di un premio di accelerazione in assenza del verificarsi delle circostanze previste dalle norme.</p> <p>Accelerazione, da parte dell'appaltatore, comportante una esecuzione dei lavori "non a regola d'arte", al solo fine di conseguire il premio di accelerazione, con pregiudizio del corretto adempimento del contratto.</p>	<p>Comunicazione tempestiva da parte dei soggetti deputati alla gestione del contratto (RUP, DL e DEC) del ricorrere delle circostanze connesse al riconoscimento del premio di accelerazione al fine di consentire le eventuali verifiche del RPCT o della struttura di <i>auditing</i>.</p> <p>Previsione di specifici indicatori di anomalia, anche sotto forma di <i>alert</i> automatici nell'ambito di sistemi informatici in uso alle amministrazioni.</p> <p>Al fine dell'individuazione degli indicatori di anomalia si suggerisce di tracciare gli affidamenti operati dalla stazione appaltante al fine di verificare la rispondenza delle tempistiche di avanzamento in ragione di quanto previsto dalle norme e dal contratto; ciò con l'obiettivo di procedere ad accertamenti nel caso di segnalato ricorso al premio di accelerazione.</p>
	Accordi fraudolenti del RUP o del DL con l'appaltatore per attestare come concluse prestazioni ancora da ultimare al fine di evitare l'applicazione delle penali e/o riconoscere il premio di accelerazione.	Sensibilizzazione dei soggetti competenti (RUP, DL e DEC) preposti a mezzo della diffusione di circolari interne/linee guida comportamentali sugli adempimenti e la disciplina in ordine all'esecuzione della prestazione al fine del corretto riconoscimento del premio di accelerazione.
<p>Art. 53, d.l. n. 77/2021</p> <p>Semplificazione degli acquisti di beni e servizi informatici strumentali alla realizzazione del PNRR e in materia di procedure di <i>e-procurement</i> e acquisto di beni e servizi informatici.</p> <p>In applicazione della norma in commento le stazioni appaltanti possono ricorrere alla procedura</p>	<p>Improprio ricorso alla procedura negoziata piuttosto che ad altra procedura di affidamento per favorire determinati operatori economici per gli appalti sopra soglia.</p> <p>Ricorso eccessivo e inappropriato alla procedura negoziata anche per esigenze che potrebbero</p>	<p>Chiara e puntuale esplicitazione nella determina a contrarre o atto equivalente delle motivazioni che hanno indotto la S.A. a ricorrere alla procedura negoziata, anche per importi superiori alle soglie UE</p> <p>Previsione di specifici indicatori di anomalia, anche sotto forma di <i>alert</i> automatici nell'ambito di sistemi</p>

<p>negoziata anche per importi superiori alle soglie UE, per affidamenti aventi ad oggetto l'acquisto di beni e servizi informatici, in particolare basati sulla tecnologia <i>cloud</i>, nonché servizi di connettività, la cui determina a contrarre o altro atto di avvio del procedimento equivalente sia adottato entro il 31 dicembre 2026, anche ove ricorra la rapida obsolescenza tecnologica delle soluzioni disponibili tale da non consentire il ricorso ad altra procedura di affidamento.</p>	<p>essere assolte anche con i tempi delle gare aperte.</p>	<p>informatici in uso alle amministrazioni.</p> <p>Al fine dell'individuazione degli indicatori di anomalia si suggeriscono le seguenti azioni:</p> <ol style="list-style-type: none"> <li>1) analisi, in base al <i>Common procurement vocabulary</i> (CPV), degli affidamenti con procedure negoziate, sia avvalendosi di procedure informatiche a disposizione delle singole amministrazioni che del Portale dei dati aperti di ANAC. Ciò al fine di verificare da parte delle strutture e/o soggetti competenti (RUP + ufficio gare) se gli operatori economici aggiudicatari siano sempre i medesimi;</li> <li>2) analisi delle procedure negoziate che fanno rilevare un numero di inviti ad operatori economici inferiore a 5;</li> <li>3) analisi degli operatori economici per verificare quelli che in un determinato arco temporale risultano essere stati con maggiore frequenza invitati e/o aggiudicatari.</li> </ol>
	<p>Mancata rotazione dei soggetti chiamati a partecipare alle procedure e formulazione dei relativi inviti ad un numero inferiore di soggetti rispetto a quello previsto dalla norma al fine di favorire determinati operatori economici a discapito di altri.</p>	<p>Verifica da parte dell'ente (RPCT o struttura di <i>auditing</i> appositamente individuata o altro soggetto all'interno della S.A.) circa la corretta attuazione del principio di rotazione degli inviti al fine di garantire la parità di trattamento degli operatori economici in termini di effettiva possibilità di partecipazione alle gare, verificando quelli che in un determinato arco temporale risultano essere stati con maggior frequenza invitati o aggiudicatari.</p> <p>Aggiornamento tempestivo degli elenchi di O.E. costituiti presso la SA. interessati a partecipare alle procedure indette dalla S.A.</p> <p>Pubblicazione, all'esito delle procedure, dei nominativi degli operatori economici consultati dalla SA.</p>

Nella tabella 2) sono indicate sinteticamente le tipologie di misure che possono essere adottate.

Tabella 2) - Tipologie misure

Tipologie misure
<b>misure di trasparenza</b> (ad es. tracciabilità informatica degli atti, aggiornamento periodico degli elenchi degli operatori economici da invitare nelle procedure negoziate e negli affidamenti diretti, puntuale esplicitazione nelle decisioni a contrarre delle motivazioni della procedura di affidamento)
<b>misure di controllo</b> (ad es. verifiche interne, monitoraggio dei tempi procedimentali, con particolare riferimento agli appalti finanziati con i fondi del PNRR, ricorso a strumenti informatici che consentano il monitoraggio e la tracciabilità degli affidamenti diretti fuori MePA per appalti di lavori, servizi e forniture)
<b>misure di semplificazione</b> (ad es. utilizzo di sistemi gestionali per il monitoraggio di gare e contratti; reportistica periodica derivante dalla piattaforma di approvvigionamento digitale)
<b>misure di regolazione</b> (ad es. circolari esplicative recanti anche previsioni comportamentali sugli adempimenti e la disciplina in materia di subappalto, al fine di indirizzare comportamenti in situazioni analoghe e per individuare quei passaggi procedimentali che possono dar luogo ad incertezze)
<b>misure di organizzazione</b> (ad es. rotazione del personale, formazione specifica dei RUP e del personale)
Utilizzo di <b>check list</b> per diverse tipologie di affidamento. Si tratta di strumenti operativi che consentono <i>in primis</i> un'attività di autocontrollo di primo livello da parte dei soggetti chiamati a redigere la documentazione della procedura di affidamento, al fine di supportare la compilazione "guidata" degli atti e la loro conformità alla normativa comunitaria e nazionale; nonché un successivo controllo/supervisione dei medesimi atti da parte di soggetti diversi (ufficio contratti, RPCT, controlli interni ecc.)
<b>Stipula di patti di integrità</b> e previsione negli avvisi, nei bandi di gara e nelle lettere di invito, di accettazione degli obblighi, in capo all'affidatario, ad adottare le misure antimafia e anticorruzione ivi previste in sede di esecuzione del contratto



## 5. La trasparenza dei contratti pubblici a seguito dell'entrata in vigore del d.lgs. n. 36/2023

La disciplina che dispone sugli obblighi di pubblicazione in materia di contratti pubblici di lavori, servizi e forniture si rinvia oggi all'art. 37 del d.lgs. 33/2013 e nel nuovo Codice dei contratti di cui al d.lgs. n. 36/2023 che ha acquistato efficacia dal 1° luglio 2023 (art. 229, co. 2).

In particolare, sulla trasparenza dei contratti pubblici il nuovo Codice ha previsto:

- che le informazioni e i dati relativi alla programmazione di lavori, servizi e forniture, nonché alle procedure del ciclo di vita dei contratti pubblici, ove non considerati riservati ovvero secretati, siano tempestivamente trasmessi alla Banca dati nazionale dei contratti pubblici (BDNCP) presso l'ANAC da parte delle stazioni appaltanti e dagli enti concedenti attraverso le piattaforme di approvvigionamento digitale utilizzate per svolgere le procedure di affidamento e di esecuzione dei contratti pubblici (art. 28);
- che spetta alle stazioni appaltanti e agli enti concedenti, al fine di garantire la trasparenza dei dati comunicati alla BDNCP, il compito di assicurare il collegamento tra la sezione «Amministrazione trasparente» del sito istituzionale e la stessa BDNCP, secondo le disposizioni di cui al d.lgs. 33/2013;
- la sostituzione, ad opera dell'art. 224, co. 4 del Codice, dell'art. 37 del d.lgs. 33/2013 rubricato “*Obblighi di pubblicazione concernenti i contratti pubblici di lavori, servizi e forniture*” con il seguente:  
“1. Fermo restando quanto previsto dall'articolo 9-bis e fermi restando gli obblighi di pubblicità legale, le pubbliche amministrazioni e le stazioni appaltanti pubblicano i dati, gli atti e le informazioni secondo quanto previsto dall'articolo 28 del codice dei contratti pubblici di cui al decreto legislativo di attuazione della legge 21 giugno 2022, n. 78.  
2. Ai sensi dell'articolo 9-bis, gli obblighi di pubblicazione di cui al comma 1 si intendono assolti attraverso l'invio dei medesimi dati alla Banca dati nazionale dei contratti pubblici presso l'ANAC e alla banca dati delle amministrazioni pubbliche ai sensi dell'articolo 2 del decreto legislativo 29 dicembre 2011, n. 229, limitatamente alla parte lavori.”
- che le disposizioni in materia di pubblicazione di bandi e avvisi e l'art. 29 del d.lgs. 50/2016 recante la disciplina di carattere generale in materia di trasparenza (cfr. Allegato 9 al PNA 2022) continuano ad applicarsi fino al 31 dicembre 2023;
- che l'art. 28, co. 3 individua i dati minimi oggetto di pubblicazione e che in ragione di tale norma è stata disposta l'abrogazione, con decorrenza dal 1° luglio 2023, dell'art. 1, co. 32 della legge n. 190/2012.

A completamento del quadro normativo descritto occorre richiamare i provvedimenti dell'Autorità che hanno precisato gli obblighi di pubblicazione e le modalità di attuazione degli stessi a decorrere dal 1° gennaio 2024:

- la deliberazione ANAC n. 261 del 20 giugno 2023 recante “*Adozione del provvedimento di cui all'articolo 23, comma 5, del decreto legislativo 31 marzo 2023, n. 36 recante «Individuazione delle informazioni che le stazioni appaltanti sono tenute a trasmettere alla Banca dati nazionale dei contratti pubblici attraverso le piattaforme telematiche e i tempi entro i quali i titolari delle piattaforme e delle banche dati di cui agli articoli 22 e 23, comma 3, del codice garantiscono l'integrazione con i servizi abilitanti l'ecosistema di approvvigionamento digitale*”. La delibera - come riporta il titolo - individua le informazioni che le stazioni appaltanti sono tenute a trasmettere alla BDNCP attraverso le piattaforme telematiche;
- la deliberazione ANAC n. 264 del 20 giugno 2023 e ss.mm.ii. recante “*Adozione del provvedimento di cui all'articolo 28, comma 4, del decreto legislativo n. 31 marzo 2023, n. 36 recante individuazione delle informazioni e dei dati relativi alla programmazione di lavori, servizi e forniture, nonché alle procedure del ciclo di vita dei contratti pubblici che rilevano ai fini dell'assolvimento degli obblighi di pubblicazione di cui al decreto legislativo 14 marzo 2013, n. 33 e relativo allegato 1)*. La delibera - come riporta il titolo - individua gli

atti, le informazioni e i dati relativi al ciclo di vita dei contratti pubblici oggetto di trasparenza ai fini e per gli effetti dell'articolo 37 del decreto trasparenza e dell'articolo 28 del Codice.

In particolare, nella deliberazione n. 264/2023 l'Autorità ha chiarito che gli obblighi di pubblicazione in materia di contratti pubblici sono assolti dalle stazioni appaltanti e dagli enti concedenti:

- con la comunicazione tempestiva alla BDNCP, ai sensi dell'articolo 9-bis del d.lgs. 33/2013, di tutti i dati e le informazioni individuati nell'articolo 10 della deliberazione ANAC n. 261/2023;
- con l'inserimento sul sito istituzionale, nella sezione "*Amministrazione trasparente*", di un collegamento ipertestuale che rinvia ai dati relativi all'intero ciclo di vita del contratto contenuti nella BDNCP. Il collegamento garantisce un accesso immediato e diretto ai dati da consultare riferiti allo specifico contratto della stazione appaltante e dell'ente concedente ed assicura la trasparenza in ogni fase della procedura contrattuale, dall'avvio all'esecuzione;
- con la pubblicazione in "*Amministrazione Trasparente*" del sito istituzionale dei soli atti e documenti, dati e informazioni che non devono essere comunicati alla BDNCP, come elencati nell'Allegato 1) della delibera n. ANAC 264/2023 e successivi aggiornamenti.

## 5.1 Quale regime di trasparenza applicare?

Alla luce delle disposizioni vigenti richiamate, delle abrogazioni disposte dal Codice, dell'efficacia differita prevista per alcune disposizioni, si valuta che la trasparenza dei contratti pubblici sia materia governata da norme differenziate, che determinano distinti regimi di pubblicazione dei dati e che possono essere ripartiti nelle seguenti fattispecie:

- a) Contratti con bandi e avvisi pubblicati prima o dopo il 1° luglio 2023 ed esecuzione conclusa entro il 31 dicembre 2023.
- b) Contratti con bandi e avvisi pubblicati prima o dopo il 1° luglio 2023 ma non ancora conclusi alla data del 31 dicembre 2023.
- c) Contratti con bandi e avvisi pubblicati dopo il 1° gennaio 2024.

### a) Contratti con bandi e avvisi pubblicati prima o dopo il 1° luglio 2023 ed esecuzione conclusa entro il 31 dicembre 2023

Per queste fattispecie, disciplinate dal d.lgs. 50/2016 o dal d.lgs. 36/2023, la pubblicazione di dati, documenti e informazioni in AT, sottosezione "*Bandi di gara e contratti*", avviene secondo le indicazioni ANAC di cui all'Allegato 9) al PNA 2022.

Ciò in considerazione del fatto che il nuovo Codice prevede che le disposizioni in materia di pubblicazione di bandi e avvisi e l'art. 29 del vecchio Codice continuano ad applicarsi fino al 31 dicembre 2023 (art. 225, co. 1 e 2 d.lgs. 36/2023). Rimane ferma anche la pubblicazione tempestiva, quindi per ogni procedura di gara, dei dati elencati all'art. 1, co. 32 della legge 190/2012, con esclusione invece delle tabelle riassuntive in formato digitale standard aperto e della comunicazione ad ANAC dell'avvenuta pubblicazione dei dati e della URL.

Si ribadisce, da ultimo, che i dati da pubblicare devono riferirsi a ciascuna procedura contrattuale in modo da avere una rappresentazione sequenziale di ognuna di esse, dai primi atti alla fase di esecuzione.

### b) Contratti con bandi e avvisi pubblicati prima o dopo il 1° luglio 2023 ma non ancora conclusi alla data del 31 dicembre 2023

Per queste ipotesi, l’Autorità ha adottato con [Delibera n. 582 del 13 dicembre 2023](#), d’intesa con il MIT, un comunicato relativo all’avvio del processo di digitalizzazione e a cui si rinvia anche per i profili attinenti all’assolvimento degli obblighi di trasparenza.

### c) Contratti con bandi e avvisi pubblicati dopo il 1° gennaio 2024

Gli obblighi di pubblicazione sono assolti secondo quanto previsto dalle disposizioni del nuovo Codice in materia di digitalizzazione del ciclo di vita dei contratti di cui agli artt. 19 e ss. e dai relativi regolamenti attuativi di ANAC. In particolare, le informazioni che le stazioni appaltanti sono tenute a trasmettere alla BDNCP e le modalità di assolvimento di tale obbligo sono stati descritti da ANAC, come sopra precisato, nella delibera n. 261 del 20 giugno 2023. Nell’Allegato 1) della già citata delibera n. 264 del 20 giugno 2023 e successivi aggiornamenti, sono stati invece precisati i dati, i documenti, le informazioni la cui pubblicazione va comunque assicurata nella sezione “*Amministrazione trasparente*”.

**Tabella 3) La trasparenza applicabile nel periodo transitorio e a regime**

Fattispecie	Pubblicità trasparenza
Contratti con bandi e avvisi pubblicati prima o dopo il 1° luglio 2023 ed esecuzione conclusa entro il 31 dicembre 2023	Pubblicazione nella “ <i>Sezione Amministrazione trasparente</i> ” sottosezione “ <i>Bandi di gara e contratti</i> ”, secondo le indicazioni ANAC di cui all’All. 9) al PNA 2022.
Contratti con bandi e avvisi pubblicati prima o dopo il 1°luglio 2023 ma non ancora conclusi alla data del 31 dicembre 2023	Assolvimento degli obblighi di trasparenza secondo le indicazioni di cui al comunicato sull’avvio del processo di digitalizzazione che ANAC, d’intesa con il MIT, ha adottato con <a href="#">Delibera n. 582 del 13 dicembre 2023</a> .
Contratti con bandi e avvisi pubblicati dopo il 1° gennaio 2024	Pubblicazione mediante invio alla BDNCP e pubblicazione in AT secondo quanto previsto dalle disposizioni del nuovo Codice in materia di digitalizzazione del ciclo di vita dei contratti di cui agli artt. 19 e ssgg e dalle delibere ANAC nn. n. 261/2023 e n. 264/2023 (e relativo Allegato 1) e successivi aggiornamenti.

Vale precisare che nel PNA 2022 ANAC aveva già affrontato il tema della trasparenza in materia di contratti pubblici del PNRR. A tal proposito, alla luce di quanto già sopra indicato, resta naturalmente ferma la disciplina speciale dettata dal MEF per i dati sui contratti PNRR per quanto concerne la trasmissione al sistema informativo “ReGiS” descritta nella parte Speciale del PNA 2022<sup>9</sup>, come aggiornata dalle Linee guida<sup>10</sup> e Circolari<sup>11</sup> successivamente adottate dal MEF.

*Riferimenti normativi: l. n. 190/2012; d.lgs. n. 33/2013; d.lgs. n. 50/2016; allegato 9) al PNA 2022; d.lgs. n. 36/2023; deliberazioni ANAC n.ri 261 e 264 del 20 giugno 2023.*

<sup>9</sup> Parte Speciale del PNA 2022 *Trasparenza in materia di contratti pubblici*, § 3 *La Trasparenza degli interventi finanziati con i fondi del PNRR*.

<sup>10</sup> Cfr. Linee Guida per lo svolgimento delle attività connesse al monitoraggio del PNRR del 14.06.2022

<sup>11</sup> Cfr. Circolare RGS n. 30 dell’11 agosto 2022 sulle procedure di controllo e rendicontazione delle misure PNRR recanti Linee Guida per lo svolgimento delle attività di controllo e rendicontazione delle Misure PNRR di competenza delle Amministrazioni centrali e dei Soggetti attuatori.

Cfr. Circolare RGS n. 16 del 14 aprile 2023 recante “*Integrazione delle Linee Guida per lo svolgimento delle attività di controllo e rendicontazione delle Misure PNRR di competenza delle Amministrazioni centrali e dei Soggetti Attuatori - Rilascio in esercizio sul sistema informativo ReGiS delle. Attestazioni dei controlli svolti su procedure e spese e del collegamento alla banca dati ORBIS nonché alle piattaforme antifrode ARACHNE e PIAF-IT*”.

Cfr. Circolare 27 del 15 settembre 2023 recante “*l’Integrazione delle Linee Guida per lo svolgimento delle attività di controllo e rendicontazione delle Misure PNRR di competenza delle Amministrazioni centrali e dei Soggetti Attuatori*” adottate con Circolare della RGS n. 30 dell’11 agosto 2022 e ss.mm.ii “*Appendice tematica Rilevazione delle titolarità effettive ex art. 22 par. 2 lett. d) Reg. (UE) 2021/241 e comunicazione alla UIF di operazioni sospette da parte della Pubblica amministrazione ex art. 10, d.lgs. 231/2007*”.



## Delibera n. 264 del 20 giugno 2023 come modificata e integrata con delibera n. 601 del 19 dicembre 2023

### Oggetto

Adozione del provvedimento di cui all'articolo 28, comma 4, del decreto legislativo n. 31 marzo 2023, n. 36 recante individuazione delle informazioni e dei dati relativi alla programmazione di lavori, servizi e forniture, nonché alle procedure del ciclo di vita dei contratti pubblici che rilevano ai fini dell'assolvimento degli obblighi di pubblicazione di cui al decreto legislativo 14 marzo 2013, n. 33.

### Visto

Il provvedimento adottato dall'Autorità Nazionale Anticorruzione (di seguito ANAC) ai sensi dell'articolo 23 del decreto legislativo 31 marzo 2023, n. 36 (di seguito codice) con delibera n. 261 del 30 giugno 2023, recante *«Adozione del provvedimento di cui all'articolo 23, comma 5, del decreto legislativo 31 marzo 2023, n. 36 recante «Individuazione delle informazioni che le stazioni appaltanti sono tenute a trasmettere alla Banca dati nazionale dei contratti pubblici attraverso le piattaforme telematiche e i tempi entro i quali i titolari delle piattaforme e delle banche dati di cui agli articoli 22 e 23, comma 3, del codice garantiscono l'integrazione con i servizi abilitanti l'ecosistema di approvvigionamento digitale»* che si intende qui integralmente richiamato;

### Visto

il provvedimento adottato dall'Autorità Nazionale Anticorruzione, d'intesa con il Ministero delle infrastrutture e dei trasporti, ai sensi dell'articolo 27 del codice con delibera n. 263 del 30 giugno 2023, recante *«Modalità di attuazione della pubblicità legale degli atti tramite la Banca dati nazionale dei contratti pubblici»*, che si intende qui integralmente richiamato;

### Vista

il comunicato relativo all'avvio del processo di digitalizzazione adottato da ANAC d'intesa con il Ministero delle infrastrutture e trasporti con Delibera n. 582 del 13 dicembre 2023 con il quale sono state fornite indicazioni per il periodo transitorio fino alla piena applicazione della disciplina in tema di digitalizzazione prevista dal nuovo codice dei contratti pubblici di cui al decreto legislativo n. 36/2023 e riferita a tutte le procedure di affidamento;

### Visto

l'articolo 19, comma 6, del codice, secondo cui le stazioni appaltanti e gli enti concedenti assicurano la tracciabilità e la trasparenza delle attività svolte, l'accessibilità ai dati e alle informazioni, la conoscibilità dei processi decisionali automatizzati e rendono le piattaforme utilizzate accessibili nei limiti di cui all'articolo 35 del codice;

### Visto

l'articolo 20 del codice che detta, in via generale, i principi in materia di trasparenza, prevedendo che, fermi restando gli obblighi di pubblicità legale, le informazioni e gli atti relativi ai contratti pubblici sono indicati nell'articolo 28 del codice e sono pubblicati secondo quanto stabilito dal decreto legislativo 14 marzo 2013, n. 33 (di seguito decreto trasparenza) e che le comunicazioni e l'interscambio di dati, per le finalità di conoscenza e di trasparenza, avvengono nel rispetto del principio di unicità del luogo di pubblicazione e dell'invio delle informazioni (cd. principio del *once only*);

### Visto

l'articolo 21, commi 1 e 2, del codice, secondo cui le attività inerenti al ciclo di vita digitale dei contratti pubblici articolato in programmazione, progettazione, pubblicazione, affidamento ed esecuzione, sono gestite, nel rispetto



delle disposizioni del decreto legislativo 7 marzo 2005, n. 82, recante il codice dell'amministrazione digitale, attraverso piattaforme e servizi digitali fra loro interoperabili;

### Visto

l'articolo 23, comma 4, del codice, secondo cui la Banca dati nazionale dei contratti pubblici (BDNCP) rende disponibili mediante interoperabilità i servizi e le informazioni necessari allo svolgimento delle fasi dell'intero ciclo di vita dei contratti pubblici, anche per quanto previsto dal decreto legislativo 14 marzo 2013, n. 33;

### Visto

l'articolo 28, comma 1, del codice secondo cui le informazioni e i dati relativi alla programmazione di lavori, servizi e forniture, nonché alle procedure del ciclo di vita dei contratti pubblici, ove non considerati riservati ai sensi dell'articolo 35 ovvero secretati ai sensi dell'articolo 139, sono trasmessi tempestivamente alla BDNCP attraverso le piattaforme digitali di cui all'articolo 25;

### Visto

l'articolo 28, comma 2, del codice, secondo cui le stazioni appaltanti e gli enti concedenti assicurano il collegamento tra la sezione «*Amministrazione trasparente*» del sito istituzionale e la BDNCP, secondo le disposizioni di cui al decreto trasparenza;

### Visto

l'articolo 28, comma 3, del codice, a mente del quale, per la trasparenza dei contratti pubblici fanno fede i dati trasmessi alla BDNCP presso l'ANAC, la quale assicura la tempestiva pubblicazione sul proprio portale dei dati ricevuti, anche attraverso la piattaforma unica della trasparenza, e la periodica pubblicazione degli stessi in formato aperto. Il medesimo comma 3, inoltre, stabilisce che, in particolare, sono pubblicati la struttura proponente, l'oggetto del bando, l'elenco degli operatori invitati a presentare offerte, l'aggiudicatario, l'importo di aggiudicazione, i tempi di completamento dei lavori, servizi o forniture e l'importo delle somme liquidate;

### Visto

l'articolo 28, comma 4, del codice, secondo cui l'ANAC, entro sessanta giorni dalla data di entrata in vigore del codice, individua con proprio provvedimento le informazioni, i dati e le relative modalità di trasmissione per l'attuazione del medesimo articolo 28;

### Visto

l'articolo 35 del codice, secondo cui le stazioni appaltanti e gli enti concedenti assicurano in modalità digitale l'accesso agli atti delle procedure di affidamento e di esecuzione dei contratti pubblici, mediante acquisizione diretta dei dati e delle informazioni inseriti nelle piattaforme, ai sensi degli articoli 3-bis e 22 e seguenti della legge 7 agosto 1990, n. 241 e degli articoli 5 e 5-bis del decreto trasparenza;

### Visti

gli articoli 27, comma 3 e 85, comma 4 del codice ove è disposto che la documentazione di gara è resa costantemente disponibile, fino al completamento della procedura di gara e all'esecuzione del contratto, sia attraverso le piattaforme digitali di cui all'articolo 25 sia attraverso i siti istituzionali delle stazioni appaltanti e degli enti concedenti. La documentazione di gara è altresì accessibile attraverso il collegamento ipertestuale comunicato alla BDNCP;

### Visto

L'articolo 225 del codice recante "*Disposizioni transitorie e di coordinamento*" secondo cui alcune delle norme del decreto legislativo 18 aprile 2016, n. 50 continuano a produrre effetti fino al 31 dicembre 2023;



### Visto

L'articolo 226 del codice che, al comma 1, sancisce l'abrogazione del decreto legislativo 18 aprile 2016, n. 50 dal 1° luglio 2023 e, al comma 3, lettera d), con la medesima decorrenza, dispone l'abrogazione dell'articolo 1, comma 32, della legge 6 novembre 2012, n. 190 considerato che, come chiarito nella Relazione illustrativa al codice, i dati previsti al comma 32 sono comunicati alla BDNCP e ne costituiscono il contenuto minimo ai fini della pubblicazione (articolo 28, comma 3 del codice);

### Visto

l'articolo 1 del decreto trasparenza che definisce la trasparenza come accessibilità totale dei dati e documenti detenuti dalle pubbliche amministrazioni, allo scopo di tutelare i diritti dei cittadini, promuovere la partecipazione degli interessati all'attività amministrativa e favorire forme di controllo diffuso sul perseguimento delle funzioni istituzionali e sull'uso delle risorse pubbliche;

### Visti

gli articoli 5 e 5-bis del decreto trasparenza rispettivamente in materia di accesso civico (semplice e generalizzato) a dati e documenti ed esclusioni e limiti all'accesso civico generalizzato, come richiamati dall'art. 35 del codice "Accesso agli atti e riservatezza";

### Visto

l'articolo 6 del decreto trasparenza secondo cui la pubblicazione dei dati va fatta nella sezione «*Amministrazione trasparente*» del sito istituzionale delle amministrazioni/enti, secondo i criteri di qualità ivi specificati;

### Visto

l'articolo 7 del decreto trasparenza secondo cui i documenti, le informazioni e i dati oggetto di pubblicazione obbligatoria sono pubblicati in formato di tipo aperto ai sensi dell'articolo 68 del codice dell'amministrazione digitale, di cui al decreto legislativo 7 marzo 2005, n. 82, e sono riutilizzabili ai sensi del decreto legislativo 24 gennaio 2006, n. 36, del decreto legislativo 7 marzo 2005, n. 82, e del decreto legislativo 30 giugno 2003, n. 196, senza ulteriori restrizioni diverse dall'obbligo di citare la fonte e di rispettarne l'integrità;

### Visto

l'articolo 8 del decreto trasparenza secondo cui i documenti contenenti atti oggetto di pubblicazione obbligatoria sono pubblicati tempestivamente sul sito istituzionale dell'amministrazione per 5 anni e mantenuti aggiornati. Decorsi detti termini, essi sono accessibili ai sensi dell'articolo 5;

### Visto

l'articolo 9-bis del decreto trasparenza che dispone la possibilità per le amministrazioni di assolvere agli obblighi di pubblicazione mediante la pubblicazione sul proprio sito istituzionale, nella sezione "Amministrazione trasparente", del collegamento ipertestuale alla banca dati contenente i dati, informazioni o documenti alla stessa comunicati e descrive il regime di responsabilità nell'ipotesi di omessa pubblicazione, nelle banche dati, dei dati oggetto di comunicazione;

### Visto

l'articolo 10 del decreto trasparenza secondo cui nel Piano triennale per la prevenzione della corruzione e la trasparenza (PTPCT) o nella sezione "Anticorruzione e trasparenza" del Piano integrato di attività e di organizzazione (PIAO) di cui all'articolo 6 del decreto-legge 9 giugno 2021, n. 80, convertito con legge 6 agosto 2021, n. 113, viene inserita una sezione, denominata "Sezione della trasparenza" nella quale vengono indicati i responsabili della trasmissione e della pubblicazione dei documenti e delle informazioni. Tale sezione costituisce contenuto necessario del PTPCT o del PIAO ove ogni amministrazione definisce anche i termini entro i quali prevedere l'effettiva pubblicazione di ciascun dato nonché le modalità stabilite per la vigilanza ed il monitoraggio sull'attuazione degli obblighi;



## Visto

l'articolo 37 del decreto trasparenza, come sostituito dall'articolo 224, comma 4 del codice, secondo cui: a) fermo restando quanto previsto dall'articolo 9-bis e fermi restando gli obblighi di pubblicità legale, le pubbliche amministrazioni e le stazioni appaltanti/gli enti concedenti pubblicano i dati, gli atti e le informazioni secondo quanto previsto dall'articolo 28 del codice dei contratti pubblici e b) ai sensi dell'articolo 9-bis, gli obblighi di pubblicazione di cui al comma 1 si intendono assolti attraverso l'invio dei medesimi dati alla BDNCP presso l'ANAC e alla banca dati delle amministrazioni pubbliche ai sensi dell'articolo 2 del decreto legislativo 29 dicembre 2011, n. 229, limitatamente alla parte lavori;

## Vista

la delibera ANAC n. 7 del 17 gennaio 2023 con cui è stato approvato il "PNA 2022" e in particolare la parte "*Trasparenza in materia di contratti pubblici*" secondo cui gli obblighi di trasparenza in materia di contratti pubblici sono assolti – dai primi atti all'esecuzione per ogni contratto – mediante la pubblicazione nella sezione "*Amministrazione trasparente*", sottosezione "*Bandi di gara e contratti*", in base alle indicazioni fornite nell'allegato 9 al citato PNA 2022;

## Visto

l'articolo 31, "*Trasparenza nei servizi pubblici locali*", del decreto legislativo 23 dicembre 2022, n. 201, recante "*Riordino della disciplina dei servizi pubblici locali di rilevanza economica*", in cui si dispone la pubblicazione dei documenti ivi specificati sul sito istituzionale dell'ente affidante e la contestuale trasmissione all'ANAC, che provvede alla loro immediata pubblicazione sul proprio portale telematico, in un'apposita sezione denominata «*Trasparenza dei servizi pubblici locali di rilevanza economica – Trasparenza SPL*», dando evidenza della data di pubblicazione;

## Visto

il decreto-legge 31 maggio 2021, n. 77 recante "*Governance del Piano nazionale di ripresa e resilienza e prime misure di rafforzamento delle strutture amministrative e di accelerazione e snellimento delle procedure*", convertito con legge 29 luglio 2021, n. 108, e, in particolare, l'articolo 47 "*Pari opportunità e inclusione lavorativa nei contratti pubblici, nel PNRR e nel PNC*", commi 2, 3, 3 bis e 9;

## Visto

il provvedimento dell'ANAC ai sensi dell'articolo 186, comma 2 del codice, recante "*Indicazioni sulle modalità di calcolo delle quote di esternalizzazione dei contratti di lavori, servizi e forniture da parte dei titolari di concessioni di lavori e di servizi pubblici non affidate conformemente al diritto dell'Unione europea*", e, in particolare, l'articolo 9 in cui sono indicate le informazioni da pubblicare sul sito degli enti concedenti, nella sezione "*Amministrazione trasparente*", sotto-sezione "*Bandi di gara e contratti*", sezione "*Concessioni assoggettate all'articolo 186 del d.lgs. n. 36/2023*";

## Visto

il Comunicato del Presidente ANAC del 19 settembre 2023 sull'assolvimento degli obblighi informativi degli affidamenti eseguiti tramite procedure di somma urgenza e protezione civile, ai sensi dell'articolo 140 del Codice (già articolo 163 del decreto legislativo n. 50/2016). In particolare, il Comunicato prevede la modalità semplificata di trasmissione all'Autorità degli atti relativi a tali affidamenti, come individuati nel Regolamento sull'esercizio dell'attività di vigilanza in materia di contratti pubblici (delibera 270/2023), di importo pari o superiore a 5.000 euro mediante la comunicazione alla BDNCP del link alla pagina del sito dell'ente sezione "*Amministrazione trasparente*", sottosezione "*Bandi di gara e contratti*" in cui i documenti sono pubblicati;

## Visto

il Regolamento per la definizione della disciplina della partecipazione ai procedimenti di regolazione dell'Autorità Nazionale Anticorruzione e di una metodologia di acquisizione e analisi quali-quantitativa dei dati rilevanti ai fini



dell'analisi di impatto della regolazione (AIR) e della verifica dell'impatto della regolazione (VIR), adottato dall'ANAC con provvedimento n. 135 del 28 marzo 2023, e, in particolare, l'articolo 3, secondo cui non sono sottoposti a consultazione pubblica gli atti a carattere generale quando essa è incompatibile con esigenze di opportunità o di urgenza, anche nel caso in cui ciò avvenga in ragione dei termini fissati per legge per l'intervento dell'ANAC.

## DELIBERA

### Articolo 1 - Definizioni

1.1 Ai fini del presente provvedimento si intende per:

- a) decreto trasparenza: il decreto legislativo 14 marzo 2013, n. 33;
- b) PNA 2022: Delibera ANAC n. 7 del 17 gennaio 2023;
- c) stazione appaltante, come definita nell'ALLEGATO I.1, articolo 1, comma 1, lettera a), del codice ovvero *"qualsiasi soggetto, pubblico o privato, che affida contratti di appalto di lavori, servizi e forniture e che è comunque tenuto, nella scelta del contraente, al rispetto del codice"*;
- d) ente concedente, come definito nell'Allegato I.1, articolo 1, comma 1, lettera b), del codice ovvero *"qualsiasi amministrazione aggiudicatrice o ente aggiudicatore, ovvero altro soggetto pubblico o privato, che affida contratti di concessione di lavori o di servizi e che è comunque tenuto, nella scelta del contraente, al rispetto del codice"*;
- e) RPCT: il responsabile per la prevenzione della corruzione e la trasparenza, di cui alla legge 6 novembre 2012, n. 190;
- f) RUP: il responsabile unico del progetto, ai sensi dell'articolo 15 del codice;
- g) BDNCP: la Banca dati nazionale dei contratti pubblici, istituita dall'articolo 62-bis del codice dell'amministrazione digitale di cui al decreto legislativo 7 marzo 2005, n. 82 e disciplinata dagli articoli 23 e 222, comma 8 del codice;
- h) piattaforme di approvvigionamento digitale, le piattaforme di cui all'art. 25 del codice;
- i) PCP: la piattaforma contratti pubblici, il complesso dei servizi web e di interoperabilità per l'interazione con la BDNCP;
- j) PUT: la piattaforma unica per la trasparenza presso l'ANAC;
- k) PDND: la Piattaforma Digitale Nazionale Dati di cui all'art. 50-ter del decreto legislativo 7 marzo 2005, n. 82, infrastruttura tecnologica che consente l'interoperabilità dei sistemi informativi e delle basi di dati delle pubbliche amministrazioni e dei gestori dei servizi pubblici;
- l) Piani di programmazione delle misure di prevenzione della corruzione e della trasparenza: Piano triennale per la prevenzione della corruzione e la trasparenza (PTPCT), Piano integrato di attività e organizzazione (PIAO) o misure integrative al Modello di organizzazione e gestione di cui al decreto legislativo 8 giugno 2001, n. 231 (MOG 231) ovvero documento che fa luogo del PTCPT.

### Articolo 2 - Oggetto e ambito di applicazione

- 2.1 Il presente provvedimento individua gli atti, le informazioni e i dati relativi al ciclo di vita dei contratti pubblici oggetto di trasparenza ai fini e per gli effetti dell'articolo 37 del decreto trasparenza e dell'articolo 28 del codice.
- 2.2 Gli obblighi di comunicazione e di pubblicazione di cui al presente provvedimento si applicano a tutte le stazioni appaltanti ed enti concedenti che rientrano nell'ambito soggettivo di applicazione del decreto trasparenza ai sensi dell'articolo 2-bis del medesimo decreto.





## Articolo 3 - Obblighi e modalità di pubblicazione per le procedure avviate dopo il 1/1/2024

- 3.1 Al fine di assolvere gli obblighi di pubblicazione in materia di contratti pubblici di cui all'articolo 37 del decreto trasparenza, le stazioni appaltanti e gli enti concedenti comunicano tempestivamente alla BDNCP, ai sensi dell'articolo 9-bis del citato decreto, tutti i dati e le informazioni, individuati nell'articolo 10 del provvedimento di cui all'articolo 23 del codice.
- 3.2 La trasmissione dei dati alla BDNCP è assicurata dalle piattaforme di approvvigionamento digitale di cui agli articoli 25 e 26 del codice secondo le modalità previste nel provvedimento di cui all'articolo 23 del codice. Ai fini della trasparenza fanno fede i dati trasmessi alla BDNCP per il tramite della PCP.
- 3.3 Le stazioni appaltanti e gli enti concedenti inseriscono sul sito istituzionale, nella sezione "*Amministrazione trasparente*", un collegamento ipertestuale che rinvia ai dati relativi all'intero ciclo di vita del contratto contenuti nella BDNCP secondo le regole tecniche di cui al provvedimento adottato da ANAC ai sensi dell'articolo 23 del codice. Tale collegamento garantisce un accesso immediato e diretto ai dati da consultare riferiti allo specifico contratto della stazione appaltante e dell'ente concedente ed assicura la trasparenza dell'intera procedura contrattuale, dall'avvio all'esecuzione.
- 3.4 Le stazioni appaltanti e gli enti concedenti pubblicano nella sezione "*Amministrazione Trasparente*" del proprio sito istituzionale gli atti, i dati e le informazioni che non devono essere comunicati alla BDNCP e che sono oggetto di pubblicazione obbligatoria come individuati nell'Allegato 1) al presente provvedimento.

## Articolo 4 - Qualità della pubblicazione

- 4.1 I dati e le informazioni sono pubblicati dalla BDNCP, dalle stazioni appaltanti e dagli enti concedenti nel rispetto dei criteri di qualità, espressamente indicati dal legislatore all'articolo 6 del decreto trasparenza, ovvero integrità, costante aggiornamento, completezza, tempestività, semplicità di consultazione, comprensibilità, omogeneità, facile accessibilità, conformità ai documenti originali, indicazione della provenienza e riutilizzabilità.

## Articolo 5 - Durata della pubblicazione

- 5.1 I dati, gli atti e le informazioni oggetto di pubblicazione ai sensi del decreto trasparenza rimangono pubblicati in BDNCP e nella sezione "*Amministrazione trasparente*" della stazione appaltante e dell'ente concedente per un periodo almeno di cinque anni e, comunque, nel rispetto delle previsioni dell'articolo 8, comma 3, del decreto trasparenza.

## Articolo 6 - Accesso civico semplice

- 6.1 In caso di mancata pubblicazione dei dati, atti e informazioni nella BDNCP o in "*Amministrazione Trasparente*" della stazione appaltante e dell'ente concedente si applica la disciplina sull'accesso civico semplice di cui all'articolo 5, comma 1, decreto trasparenza.
- 6.2 Nel caso in cui sia stata omessa la pubblicazione nella BDNCP, la richiesta di accesso civico di cui al comma 1 del presente articolo è presentata al RPCT della stazione appaltante/ente concedente al fine di verificare se tale omissione sia imputabile ai soggetti tenuti all'elaborazione o trasmissione dei dati secondo quanto previsto nella sezione, denominata "*Sezione della trasparenza*", del PTPCT o nella sezione "*Anticorruzione e trasparenza*" del PIAO, ai sensi dell'articolo 10 del decreto trasparenza.



6.3 Ove sia appurato che la stazione appaltante/ente concedente abbia effettivamente trasmesso i dati alla BDNCP per il tramite della PCP, la richiesta di accesso di cui al precedente comma è presentata al RPCT di ANAC, in qualità di amministrazione titolare della BDNCP.

## Articolo 7 - Accesso civico generalizzato

7.1 Alla scadenza del termine di durata dell'obbligo di pubblicazione, la BDNCP, la stazione appaltante e l'ente concedente, per quanto di rispettiva competenza, sono tenuti a conservare e a rendere disponibili i dati, gli atti e le informazioni al fine di soddisfare – in conformità all'articolo 35 del codice – eventuali istanze di accesso civico generalizzato ai sensi dell'articolo 5, comma 2, del decreto trasparenza.

## Articolo 8 – Responsabilità e sanzioni

8.1 Per i dati, informazioni e atti da comunicare alla BDNCP o da pubblicare solamente in "*Amministrazione trasparente*", le stazioni appaltanti e gli enti concedenti individuano, nei propri Piani di programmazione delle misure di prevenzione della corruzione e della trasparenza, i soggetti responsabili cui spetta l'elaborazione, la trasmissione e/o la pubblicazione di atti, dati e informazioni, ai sensi dell'articolo 10, comma 1, del decreto trasparenza.

8.2 Ai fini dell'individuazione delle responsabilità per l'inadempimento anche parziale della pubblicazione dei dati in "*Amministrazione trasparente*" si applicano gli articoli 43 e 46 del decreto trasparenza.

8.3 L'inadempimento degli obblighi di trasmissione alla BDNCP è sanzionato secondo quanto indicato nel provvedimento di cui all'articolo 23 del codice. Quando la mancata trasmissione alla BDNCP dipenda dal soggetto responsabile dell'elaborazione dei dati e delle informazioni come individuato ai sensi del comma 1, si applicano gli articoli 43 e 46 del decreto trasparenza.

## Articolo 9 - Disposizioni finali

9.1. Il presente provvedimento acquista efficacia a decorrere dal 1° gennaio 2024 ed è pubblicato sul sito istituzionale dell'Autorità e sulla Gazzetta Ufficiale della Repubblica Italiana.

Il Presidente

*Avv. Giuseppe Busia*

Depositato presso la Segreteria del Consiglio il 28 dicembre 2023

Il Segretario Valentina Angelucci

Firmato digitalmente

(allegato A)

**DICHIARAZIONE SOSTITUTIVA  
RELATIVA ALL'ADESIONE O APPARTENENZA AD ASSOCIAZIONI OD ORGANIZZAZIONI AI  
SENSI DELL'ART. 5 – COMMA 1 – D.P.R. 16.04.2013 N. 62**

(art. 47 D.P.R. n. 445 del 28/12/2000)

Il/La sottoscritto/a ..... dipendente del ..... con  
profilo professionale ....., assegnato al settore .....  
consapevole che in caso di mendaci dichiarazioni il DPR n. 445/2000 prevede sanzioni penali e decadenza dai  
benefici (artt. 76 e 75);

**DICHIARA**

- di aver aderito alla/e seguente/i associazione/i e/o organizzazione/i i cui ambiti di interessi possono interferire con lo svolgimento dell'attività del ufficio /servizio di assegnazione:

<i>Associazione/ Organizzazione</i>	<i>Ambito di attività</i>

*oppure*

- di non aver aderito ad alcuna associazione e/o organizzazione i cui ambiti di interessi possano interferire con lo svolgimento dell'attività del proprio ufficio /servizio.

**SI IMPEGNA**

ad informare l'Amministrazione di eventuali variazioni in merito a quanto sopra dichiarato.

\_\_\_\_\_ lì \_\_\_\_\_

Firma

\_\_\_\_\_

Ai sensi dell'art. 38 D.P.R. n. 445 del 28/12/2000, la dichiarazione è sottoscritta dall'interessato in presenza del dipendente addetto ovvero sottoscritta e trasmessa insieme alla fotocopia, non autenticata di un documento di identità del dichiarante.

**Informativa**

Ai sensi dell'art. 13 dell'ex D.Lgs n. 196/2003 si informa che l'ente tratterà i dati forniti, esclusivamente per lo svolgimento delle attività connesse e per l'assolvimento degli obblighi prescritti dalla legge, dallo Statuto e dai Regolamenti in vigore. I dati personali acquisiti saranno trattati, anche con modalità elettronica, da Responsabili e incaricati autorizzati al trattamento. L'interessato potrà esercitare i diritti previsti dall'art. 7 del Codice di Protezione dei dati Personali, presentando richiesta al Responsabile del trattamento.

**DICHIARAZIONE SUSSISTENZA DI RAPPORTI DI COLLABORAZIONE  
CON SOGGETTI PRIVATI – ART. 6 – COMMA 1 – D.P.R. 16.04.2013 N. 62  
(art. 47 D.P.R. n. 445 del 28/12/2000)**

Il/La sottoscritto/a..... dipendente del ..... con  
profilo professionale ....., assegnato al  
settore .....  
ai sensi e per gli effetti degli articoli 6 – comma 1 - del D.P.R. 16 aprile 2013 n. 62, nonché articolo  
42 del D.Lgs. n. 50/2016,

consapevole che in caso di mendaci dichiarazioni il DPR n. 445/2000 prevede sanzioni penali e  
decadenza dai benefici (artt. 76 e 75) e informato/a che i dati forniti saranno utilizzati ai sensi dell'ex  
D.Lgs. n. 196/2003

**DICHIARA**

1. di non avere e di non aver avuto negli ultimi tre anni i sotto indicati rapporti, diretti o indiretti, di  
collaborazione con soggetti privati in qualunque modo retribuiti;
2. di avere o aver avuto negli ultimi tre anni i sotto indicati rapporti, diretti o indiretti, di  
collaborazione con soggetti privati in qualunque modo retribuiti:

Soggetto	Tipologia rapporto	Importo / altra utilità	Annotazioni
.....	.....	.....	.....
.....	.....	.....	.....
.....	.....	.....	.....
.....	.....	.....	.....
.....	.....	.....	.....
.....	.....	.....	.....
.....	.....	.....	.....

**A TAL FINE SI PRECISA**

che il sottoscritto:

1. ha ancora rapporti finanziari con i soggetti con cui ha avuto i predetti rapporti di collaborazione,  
come di seguito riportato:

Soggetto	Tipologia rapporto	Annotazioni
.....	.....	.....
.....	.....	.....
.....	.....	.....

2. non ha più rapporti finanziari con i soggetti con cui ha avuto i predetti rapporti di collaborazione;
3. che i sotto indicati interessati<sup>1</sup> hanno ancora rapporti finanziari con il soggetto con cui ha avuto i  
predetti rapporti di collaborazione:

Nome	Rapporto con il dichiarante	Soggetto di cui al paragrafo precedente
..... ..... .....	..... ..... .....	..... ..... .....

4. che tali rapporti sono intercorsi o intercorrono con soggetti che hanno interessi in attività o decisioni inerenti all'ufficio, limitatamente alle pratiche a me affidate.
5. che tali rapporti non sono intercorsi o intercorrono con soggetti che hanno interessi in attività o decisioni inerenti all'ufficio, limitatamente alle pratiche a me affidate.

\_\_\_\_\_ li \_\_\_\_\_

Firma

\_\_\_\_\_

Ai sensi dell'art. 38 D.P.R. n. 445 del 28/12/2000, la dichiarazione è sottoscritta dall'interessato in presenza del dipendente addetto ovvero sottoscritta e trasmessa insieme alla fotocopia, non autenticata di un documento di identità del dichiarante.

**Informativa**

Ai sensi dell'art. 13 dell'ex D.Lgs n. 196/2003 si informa che l'Ente, in qualità di Titolare del trattamento, tratterà i dati forniti esclusivamente per lo svolgimento delle attività connesse e per l'assolvimento degli obblighi prescritti dalla legge, dallo Statuto e dai Regolamenti in vigore. I dati personali acquisiti saranno trattati, anche con modalità elettronica, da Responsabili e incaricati autorizzati al trattamento. L'interessato potrà esercitare i diritti previsti dall'art. 7 del Codice di Protezione dei dati Personali, presentando richiesta al Responsabile del trattamento

(allegato C)

**DICHIARAZIONE SOSTITUTIVA  
RELATIVA ALLA SITUAZIONE REDDITUALE E PATRIMONIALE DEI DIRIGENTI –  
ART. 13 – COMMA 3 – D.P.R. 16.04.2013 N. 62**

**(art. 47 D.P.R. n. 445 del 28/12/2000)**

Il/La sottoscritto/a.....  
in qualità di Dirigente del Settore .....  
ai sensi e per gli effetti dell'art. 13 – comma 3 - del D.P.R. 16 aprile 2013 n. 62 e consapevole che in  
caso di mendaci dichiarazioni il D.P.R. n. 445/2000 prevede sanzioni penali e decadenza dai benefici  
(artt. 76 e 75) ;

**DICHIARA**

1. di possedere la seguente situazione patrimoniale:

<b>SEZIONE I - BENI IMMOBILI</b>			
Tipologia (1)	Mq.	Comune di ubicazione	Titolo e quota di titolarità (2)
Eventuali annotazioni:			
<small>(1) Specificare se trattasi di fabbricato o terreno (2) Specificare se trattasi di proprietà, comproprietà, superficie, enfiteusi, usufrutto, uso, abitazione, servitù, ipoteca</small>			

<b>SEZIONE II - BENI MOBILI ISCRITTI NEI PUBBLICI REGISTRI</b>			
Tipo (autoveicolo, motoveicolo, imbarcazione, aeromobile)	Cavalli fiscali	Anno immatricolazione	Annotazioni

<b>SEZIONE III- AZIONI O QUOTE SOCIETARIE</b>		
Denominazione della società e sede	Numero azioni o quote possedute	Annotazioni

**SEZIONE IV – CARICHE DI AMMINISTRATORE O SINDACO DI SOCIETA’  
TITOLARITA’ DI IMPRESE INDIVIDUALI**

Tipo di carica	Denominazione della società o dell’impresa individuale	Attività economica svolta
Eventuali annotazioni:		

- di essere esonerato/a dalla presentazione dichiarazione dei redditi soggetti all’imposta sui redditi delle persone fisiche;

*ovvero*

- di non essere esonerato/a dalla presentazione dichiarazione dei redditi soggetti all’imposta sui redditi delle persone fisiche e, pertanto allega alla presente copia dell’ultima dichiarazione presentata.

\_\_\_\_\_ li \_\_\_\_\_

Firma

\_\_\_\_\_

Ai sensi dell’art. 38 D.P.R. n. 445 del 28/12/2000, la dichiarazione è sottoscritta dall’interessato in presenza del dipendente addetto ovvero sottoscritta e trasmessa insieme alla fotocopia, non autenticata di un documento di identità del dichiarante.

**Informativa**

Ai sensi dell’art. 13 dell’ ex D.Lgs n. 196/2003 si informa che l’Ente, in qualità di Titolare del trattamento, tratterà i dati forniti esclusivamente per lo svolgimento delle attività connesse e per l’assolvimento degli obblighi prescritti dalla legge, dallo Statuto e dai Regolamenti in vigore. I dati personali acquisiti saranno trattati, anche con modalità elettronica, da Responsabili e incaricati autorizzati al trattamento. L’interessato potrà esercitare i diritti previsti dall’art. 7 del Codice di Protezione dei dati Personali, presentando richiesta al Responsabile del trattamento

**DICHIARAZIONE SOSTITUTIVA  
RELATIVA ALLE PARTECIPAZIONI AZIONARIE ED AGLI ALTRI INTERESSI  
FINANZIARI – ART. 13 – COMMA 3 – D.P.R. 16.04.2013 N. 62  
(art. 47 D.P.R. n. 445 del 28/12/2000)**

Il/La sottoscritto/a.....  
in qualità di Dirigente del Settore .....  
ai sensi e per gli effetti degli articoli 13 – comma 3 - del D.P.R. 16 aprile 2013 n. 62

consapevole che in caso di mendaci dichiarazioni il D.P.R. n. 445/2000 prevede sanzioni penali e decadenza dai benefici (artt. 76 e 75);

**DICHIARA**

1.  di non essere coniugato e di non avere rapporti di convivenza;

*ovvero*

che il **coniuge sig./sig.ra** \_\_\_\_\_:

- esercita attività politiche che lo pongono in contatti frequenti con l'ufficio che il sottoscritto dirige/dovrà dirigere;
- esercita attività professionali che lo pongono in contatti frequenti con l'ufficio che il sottoscritto dirige/dovrà dirigere;
- esercita attività economiche che lo pongono in contatti frequenti con l'ufficio che il sottoscritto dirige/dovrà dirigere;
- è coinvolto nelle decisioni o nelle attività inerenti all'ufficio;
- che il non è in nessuna delle condizioni sopra previste.

*ovvero*

che il **convivente** \_\_\_\_\_, nato a \_\_\_\_\_ il \_\_\_\_\_:

- esercita attività politiche che lo pongono in contatti frequenti con l'ufficio che il sottoscritto dirige/dovrà dirigere;
- esercita attività professionali che lo pongono in contatti frequenti con l'ufficio che il sottoscritto dirige/dovrà dirigere;
- esercita attività economiche che lo pongono in contatti frequenti con l'ufficio che il sottoscritto dirige/dovrà dirigere;
- è coinvolto nelle decisioni o nelle attività inerenti all'ufficio;
- non è in nessuna delle condizioni sopra previste;

2.  di non avere alcun parente o affine entro il secondo grado;

*ovvero*

di non avere alcun parente o affine, entro il secondo grado, che si trovi in alcuna delle condizioni previste dall'art. 13 – comma 3 – del D.P.R. 16.04.2013 n. 62;

*ovvero*

a) che (indicare grado parentela/affinità) \_\_\_\_\_, nato a \_\_\_\_\_ il \_\_\_\_\_:

- esercita attività politiche che lo pongono in contatti frequenti con l'ufficio che il sottoscritto dirige/dovrà dirigere;
- esercita attività professionali che lo pongono in contatti frequenti con l'ufficio che il sottoscritto dirige/dovrà dirigere;
- esercita attività economiche che lo pongono in contatti frequenti con l'ufficio che il



sottoscritto dirige/dovrà dirigere;

- è coinvolto nelle decisioni o nelle attività inerenti all'ufficio;

*oppure*

b) che (indicare grado parentela/affinità) \_\_\_\_\_, nato a \_\_\_\_\_ il \_\_\_\_\_:

- esercita attività politiche che lo pongono in contatti frequenti con l'ufficio che il sottoscritto dirige/dovrà dirigere;
- esercita attività professionali che lo pongono in contatti frequenti con l'ufficio che il sottoscritto dirige/dovrà dirigere;
- esercita attività economiche che lo pongono in contatti frequenti con l'ufficio che il sottoscritto dirige/dovrà dirigere;
- è coinvolto nelle decisioni o nelle attività inerenti all'ufficio;

c) che (indicare grado parentela/affinità) \_\_\_\_\_, nato a \_\_\_\_\_ il \_\_\_\_\_:

- esercita attività politiche che lo pongono in contatti frequenti con l'ufficio che il sottoscritto dirige/dovrà dirigere;
- esercita attività professionali che lo pongono in contatti frequenti con l'ufficio che il sottoscritto dirige/dovrà dirigere;
- esercita attività economiche che lo pongono in contatti frequenti con l'ufficio che il sottoscritto dirige/dovrà dirigere;
- è coinvolto nelle decisioni o nelle attività inerenti all'ufficio;

d) che (indicare grado parentela/affinità 1) \_\_\_\_\_, nato a \_\_\_\_\_ il \_\_\_\_\_:

- esercita attività politiche che lo pongono in contatti frequenti con l'ufficio che il sottoscritto dirige/dovrà dirigere;
- esercita attività professionali che lo pongono in contatti frequenti con l'ufficio che il sottoscritto dirige/dovrà dirigere;
- esercita attività economiche che lo pongono in contatti frequenti con l'ufficio che il sottoscritto dirige/dovrà dirigere;
- è coinvolto nelle decisioni o nelle attività inerenti all'ufficio.

\_\_\_\_\_ lì \_\_\_\_\_

Firma

\_\_\_\_\_

Ai sensi dell'art. 38 D.P.R. n. 445 del 28/12/2000, la dichiarazione è sottoscritta dall'interessato in presenza del dipendente addetto ovvero sottoscritta e trasmessa insieme alla fotocopia, non autenticata di un documento di identità del dichiarante.

#### **Informativa**

Ai sensi dell'art. 13 dell'ex D.Lgs n. 196/2003 si informa che l'Ente in qualità di Titolare del trattamento, tratterà i dati forniti esclusivamente per lo svolgimento delle attività connesse e per l'assolvimento degli obblighi prescritti dalla legge, dallo Statuto e dai Regolamenti in vigore. I dati personali acquisiti saranno trattati, anche con modalità elettronica, da Responsabili e incaricati autorizzati al trattamento. L'interessato potrà esercitare i diritti previsti dall'art. 7 del Codice di Protezione dei dati Personali, presentando richiesta al Responsabile del trattamento che è il Segretario

**DICHIARAZIONE DI ASSENZA DI CAUSE DI INCOMPATIBILITÀ E DI  
ASTENSIONE PER CONFLITTO DI INTERESSE**

**(resa nelle forme di cui agli artt. 46 e 47 del d.P.R. n. 445 del 28 dicembre 2000)**

Il/La sottoscritto/a .....  
nato/a ..... il .....  
codice fiscale .....  
in relazione all'incarico di .....  
per.....  
.....  
.....

- vista la Legge 7 agosto 1990, n. 241, in particolare l'art. 6 bis;
- visto il D.Lgs. 30 marzo 2001, n. 165, e in particolare l'art. 35-bis;
- vista la Legge 6 novembre 2012, n. 190: *"Disposizioni per la prevenzione e la repressione della corruzione e dell'illegalità nella pubblica amministrazione"*;
- visto il Decreto del Presidente della Repubblica del 16 aprile 2013, n. 62 e s.m.i recante il Codice di Comportamento dei dipendenti pubblici;
- visto il D.Lgs. 31 marzo 2023, n. 36, in particolare gli artt. 16 e 93;
- ai sensi degli artt. 38, comma 3, 46, 47 e 48 del Decreto del Presidente della Repubblica 28 dicembre 2000, n. 445 e s.m.i.: "Testo unico delle disposizioni legislative e regolamentari in materia di documentazione amministrativa";
- consapevole delle sanzioni penali conseguenti a dichiarazioni mendaci, formazione e/o uso di atti falsi di cui all'art. 76 del D.P.R. 28.12.2000, n. 445, nonché della decadenza dei benefici eventualmente conseguenti al provvedimento emanato sulla base di dichiarazioni non veritiere disposta dall'art. 75 del D.P.R. 28.12.2000, n. 445;
- ai fini di quanto previsto all'art. 15, comma 1, del D.Lgs. 14 marzo 2013, n. 33 e s.m.i. "Riordino della disciplina riguardante il diritto di accesso civico e gli obblighi di pubblicità, trasparenza e diffusione delle informazioni da parte delle Pubbliche Amministrazioni";
- dato atto del parere MIT n. 2007 del 23 maggio 2023 fornito dal Servizio Contratti Pubblici in merito alle disposizioni del D.Lgs. n. 36/2023 in materia di commissioni di gara e casi di incompatibilità e astensione;
- dato atto, inoltre, che le Faq Anac in materia di trasparenza <https://www.anticorruzione.it/-/obblighi-di-pubblicazione-concernenti-i-titolari-di-incarichi-di-collaborazione-o-consulenza-art.-15-d.lgs.-33/2013-> prevedono che: *"gli incarichi conferiti ai commissari esterni membri di commissioni concorsuali sono riconducibili agli incarichi di collaborazione e consulenza di cui all'art. 15 del D.Lgs. n. 33/2013"*.

## DICHIARA

- di non incorrere in alcune delle cause di inconferibilità e di incompatibilità previste dal D.Lgs. 8 aprile 2013, n. 39: *“Disposizioni in materia di inconferibilità e incompatibilità di incarichi presso le Pubbliche Amministrazioni e presso gli enti privati in controllo pubblico, a norma dell’art. 1, commi 49 e 50, della Legge 6 novembre 2012, n. 190”*;
- che ai sensi dell’art. 35-bis del D.Lgs. n. 165/2001, non ha riportato alcuna condanna, neppure pronunciata con sentenza non passata in giudicato, per i reati previsti nel Capo I del Titolo II del libro secondo del Codice Penale – “Dei delitti contro la Pubblica Amministrazione”;
- (*da compilare solo in caso di dipendenti pubblici*) che non sussistono situazioni di incompatibilità o di conflitto di interesse, anche potenziale, allo svolgimento dell’incarico ai sensi dell’art. 53 del D.Lgs. 30 marzo 2001, n. 165, e successive modificazioni e integrazioni;
- (*da compilare solo in caso di dipendenti pubblici*) di aver preso visione delle norme contenute nel D.P.R. 16 aprile 2013, n. 62 e s.m.i., recante il Codice di Comportamento dei dipendenti pubblici; e, in particolare, gli artt. 6, 7 e 14;
- (*da compilare limitatamente ai concorsi pubblici*) di non incorrere in una delle ipotesi previste dall’art. 51 del Codice di procedura civile e che non sussistono comunque gravi ragioni di convenienza che inducono all’astensione dell’incarico;
- (*da compilare limitatamente ai concorsi pubblici*) di non essere componente dell’organo di direzione politica dell’amministrazione, di non ricoprire cariche politiche, di non essere rappresentante sindacale o designato da confederazioni ed organizzazioni sindacali o da associazioni di professionisti (art. 9, comma 3 del D.P.R. 16 giugno 2023 n. 82);

## DICHIARA ALTRESÌ

- di non avere direttamente o indirettamente un interesse finanziario, economico o altro interesse personale che può essere percepito come una minaccia concreta ed effettiva all’imparzialità e all’indipendenza nel contesto della procedura di aggiudicazione o nella fase di esecuzione (art. 16, c. 1, D.Lgs. n. 36/2023);
- di non aver fatto parte di organi di indirizzo politico della stazione appaltante nel biennio precedente all’indizione della procedura di aggiudicazione (art. 93, c. 5, D.Lgs. n. 36/2023);
- di non trovarsi in conflitto di interessi con uno degli operatori economici che partecipano alla procedura di aggiudicazione (art. 93, c.5, D.Lgs. n. 36/2023);
- che non sussistono nessuna delle situazioni di conflitto di interessi che determinano l’obbligo di astensione previste dall’art. 7 del Decreto del Presidente della Repubblica 16 aprile 2013, n. 62, né di trovarsi in altra condizione di conflitto di interessi (neppure potenziale) ex art. 6-bis della Legge n. 241/90. In particolare, che l’assunzione dell’incarico di membro della Commissione:
  - i. non coinvolge interessi propri;
  - ii. non coinvolge interessi di parenti, affini entro il secondo grado, del coniuge o di conviventi, oppure di persone con le quali si abbia rapporti di frequentazione abituale;
  - iii. non coinvolge interessi di soggetti o organizzazioni con cui si hanno causa pendente o grave inamicizia o rapporti di credito o debito significativi;
  - iv. non coinvolge interessi di soggetti od organizzazioni di cui si è tutore, curatore, procuratore o agente;
  - v. non coinvolge interessi di enti, associazioni anche non riconosciute, comitati, società o

stabilimenti di cui sia amministratore o gerente o dirigente;

- ai sensi e per gli effetti dell'art. 15, c. 1, lett. c), del D.Lgs. n. 33/2013 quanto segue:  
(crociare la dichiarazione di interesse)

<input type="checkbox"/>	di non svolgere incarichi in enti di diritto privato regolati o finanziati dalla pubblica amministrazione Oppure																				
<input type="checkbox"/>	di svolgere I seguenti incarichi in enti di diritto privato regolati o finanziati dalla pubblica amministrazione:																				
	<table border="1"><thead><tr><th>Ente</th><th>Tipologia e oggetto dell'incarico conferito</th><th>Durata dell'incarico</th><th>Compenso annuo</th></tr></thead><tbody><tr><td></td><td></td><td></td><td></td></tr><tr><td></td><td></td><td></td><td></td></tr><tr><td></td><td></td><td></td><td></td></tr></tbody></table>	Ente	Tipologia e oggetto dell'incarico conferito	Durata dell'incarico	Compenso annuo																
Ente	Tipologia e oggetto dell'incarico conferito	Durata dell'incarico	Compenso annuo																		
<input type="checkbox"/>	di non avere la titolarità di cariche in enti di diritto privato regolati o finanziati dalla pubblica amministrazione oppure																				
<input type="checkbox"/>	di avere la titolarità delle seguenti cariche in enti di diritto privato regolati o finanziati dalla pubblica amministrazione																				
	<table border="1"><thead><tr><th>Ente</th><th>Carica ricoperta</th><th>Durata della carica</th><th>Compenso parte fissa</th><th>Compenso parte variabile<sup>1</sup></th></tr></thead><tbody><tr><td></td><td></td><td></td><td></td><td></td></tr><tr><td></td><td></td><td></td><td></td><td></td></tr><tr><td></td><td></td><td></td><td></td><td></td></tr></tbody></table>	Ente	Carica ricoperta	Durata della carica	Compenso parte fissa	Compenso parte variabile <sup>1</sup>															
Ente	Carica ricoperta	Durata della carica	Compenso parte fissa	Compenso parte variabile <sup>1</sup>																	
	<sup>1</sup> Indicare l'importo unitario dell'eventuale gettone di presenza																				
<input type="checkbox"/>	di non svolgere attività professionali oppure																				
<input type="checkbox"/>	di svolgere le seguenti attività professionali:																				

- di essere informato che, ai sensi e per gli effetti di cui al Regolamento Europeo n. 679/2016 – GDPR, I dati personali raccolti sono acquisiti esclusivamente al fine della

prevenzione di eventuali conflitti di interesse e saranno trattati, anche con strumenti informatici, esclusivamente nell'ambito del procedimento per il quale la presente dichiarazione viene resa e il titolare del trattamento dei dati è il Comune di Revello;

di essere consapevole che la presente dichiarazione e il proprio *curriculum vitae* saranno pubblicati nel sito istituzionale del Comune, sezione "Amministrazione Trasparente";

### SI IMPEGNA

a comunicare tempestivamente eventuali variazioni qualora in un momento successivo all'assunzione dell'incarico, sopraggiunga una delle condizioni di cui alle predette norme, ovvero una situazione (o la conoscenza della sussistenza di una situazione) di conflitto di interesse;

ad astenersi dal partecipare alla procedura di aggiudicazione dell'appalto o della concessione in caso di sopravvenienza di un conflitto di interessi, anche solo potenziale;

a mantenere riservati tutti i dati e le informazioni di cui in possesso in ragione delle attività svolte, a non divulgarli e a non farne un uso illecito.

*Il/La dichiarante deve firmare con firma digitale qualificata oppure allegare fotocopia di documento di identità in corso di validità (art. 38 del DPR n. 445/2000 e s.m.i.).*

Il/La dichiarante

.....  
(luogo e data)

N.B.: il curriculum occorre soltanto nei casi in cui l'interessato sia componente di commissione giudicatrice di gara o di concorso; la relativa pubblicazione è prevista soltanto in caso di componente a commissione di gara. In ogni caso il curriculum deve essere redatto senza indicazione dei dati c.d. personali non pubblicabili (fotografia, firma autografa, codice fiscale, residenza, dati di nascita, dati dei familiari, ecc.)

## NORMATIVA DI RIFERIMENTO

### Legge n. 241/90 – Art. 6-bis (Conflitto di interesse)

*1. Il responsabile del procedimento e i titolari degli uffici competenti ad adottare i pareri, le valutazioni tecniche, gli atti endoprocedimentali e il provvedimento finale devono astenersi in caso di conflitto di interessi, segnalando ogni situazione di conflitto, anche potenziale.*

### D.Lgs. n. 165/2001 – Art. 35-bis (Prevenzione del fenomeno della corruzione nella formazione di commissioni e nelle assegnazioni agli uffici [comma così modificato dall'art. 1, c.1, legge 79/2022])

*1. Coloro che sono stati condannati, anche con sentenza non passata in giudicato, per i reati previsti nel capo I del titolo II del libro secondo del codice penale:*

- a) non possono fare parte, anche con compiti di segreteria, di commissioni per l'accesso o la selezione a pubblici impieghi;*
- b) non possono essere assegnati, anche con funzioni direttive, agli uffici preposti alla gestione delle risorse finanziarie, all'acquisizione di beni, servizi e forniture, nonché alla concessione o all'erogazione di sovvenzioni, contributi, sussidi, ausili finanziari o attribuzioni di vantaggi economici a soggetti pubblici e privati;*
- c) non possono fare parte delle commissioni per la scelta del contraente per l'affidamento di lavori, forniture e servizi, per la concessione o l'erogazione di sovvenzioni, contributi, sussidi, ausili finanziari, nonché per l'attribuzione di vantaggi economici di qualunque genere.*

*2. La disposizione prevista dal comma 1 integra le leggi e regolamenti che disciplinano la formazione di commissioni e la nomina dei relativi segretari*

### D.P.R. 16 aprile 2013, n. 62 – Art. 6 (Comunicazione degli interessi finanziari e conflitti d'interesse)

*1. Fermi restando gli obblighi di trasparenza previsti da leggi o regolamenti, il dipendente, all'atto dell'assegnazione all'ufficio, informa per iscritto il dirigente dell'ufficio di tutti i rapporti, diretti o indiretti, di collaborazione con soggetti privati in qualunque modo retribuiti che lo stesso abbia o abbia avuto negli ultimi tre anni, precisando:*

- a) se in prima persona, o suoi parenti o affini entro il secondo grado, il coniuge o il convivente abbiano ancora rapporti finanziari con il soggetto con cui ha avuto i predetti rapporti di collaborazione;*
- b) se tali rapporti siano intercorsi o intercorrano con soggetti che abbiano interessi in attività o decisioni inerenti all'ufficio, limitatamente alle pratiche a lui affidate.*

2. Il dipendente si astiene dal prendere decisioni o svolgere attività inerenti alle sue mansioni in situazioni di conflitto, anche potenziale, di interessi con interessi personali, del coniuge, di conviventi, di parenti, di affini entro il secondo grado. Il conflitto può riguardare interessi di qualsiasi natura, anche non patrimoniali, come quelli derivanti dall'intento di voler assecondare pressioni politiche, sindacali o dei superiori gerarchici.

### **D.P.R. 16 aprile 2013, n. 62 – Art. 7 (Obbligo di astensione)**

1. Il dipendente si astiene dal partecipare all'adozione di decisioni o ad attività che possano coinvolgere interessi propri, ovvero di suoi parenti, affini entro il secondo grado, del coniuge o di conviventi, oppure di persone con le quali abbia rapporti di frequentazione abituale, ovvero, di soggetti od organizzazioni con cui egli o il coniuge abbia causa pendente o grave inimicizia o rapporti di credito o debito significativi, ovvero di soggetti od organizzazioni di cui sia tutore, curatore, procuratore o agente, ovvero di enti, associazioni anche non riconosciute, comitati, società o stabilimenti di cui sia amministratore o gerente o dirigente. Il dipendente si astiene in ogni altro caso in cui esistano gravi ragioni di convenienza. Sull'astensione decide il responsabile dell'ufficio di appartenenza.

### **D.P.R. 16 aprile 2013, n. 62 – Art. 14 (Contratti ed altri atti negoziali)**

omissis

2. Il dipendente non conclude, per conto dell'amministrazione, contratti di appalto, fornitura, servizio, finanziamento o assicurazione con imprese con le quali abbia stipulato contratti a titolo privato o ricevuto altre utilità nel biennio precedente, ad eccezione di quelli conclusi ai sensi dell'articolo 1342 del codice civile. Nel caso in cui l'amministrazione concluda contratti di appalto, fornitura, servizio, finanziamento o assicurazione, con imprese con le quali il dipendente abbia concluso contratti a titolo privato o ricevuto altre utilità nel biennio precedente, questi si astiene dal partecipare all'adozione delle decisioni ed alle attività relative all'esecuzione del contratto, redigendo verbale scritto di tale astensione da conservare agli atti dell'ufficio.

### **D.Lgs. 8 aprile 2013, n. 39 – Art. 20 (Dichiarazione sulla insussistenza di cause di inconferibilità o incompatibilità)**

1. All'atto del conferimento dell'incarico l'interessato presenta una dichiarazione sulla insussistenza di una delle cause di inconferibilità di cui al presente decreto.
2. Nel corso dell'incarico l'interessato presenta annualmente una dichiarazione sulla insussistenza di una delle cause di incompatibilità di cui al presente decreto.
3. Le dichiarazioni di cui ai commi 1 e 2 sono pubblicate nel sito della pubblica amministrazione, ente pubblico o ente di diritto privato in controllo pubblico che ha conferito l'incarico.
4. La dichiarazione di cui al comma 1 è condizione per l'acquisizione dell'efficacia dell'incarico.
5. Ferma restando ogni altra responsabilità, la dichiarazione mendace, accertata dalla stessa amministrazione, nel rispetto del diritto di difesa e del contraddittorio dell'interessato, comporta la inconferibilità di qualsiasi incarico di cui al presente decreto per un periodo di 5 anni.

### **D.Lgs. 31 marzo 2023, n. 36 – Art. 16 (Conflitto di interessi)**

1. Si ha conflitto di interessi quando un soggetto che, a qualsiasi titolo, interviene con compiti funzionali nella procedura di aggiudicazione o nella fase di esecuzione degli appalti o delle concessioni e ne può influenzare, in qualsiasi modo, il risultato, gli esiti e la gestione, ha direttamente o indirettamente un interesse finanziario, economico o altro interesse personale che può essere percepito come una minaccia concreta ed effettiva alla sua imparzialità e indipendenza nel contesto della procedura di aggiudicazione o nella fase di esecuzione.
2. In coerenza con il principio della fiducia e per preservare la funzionalità dell'azione amministrativa, la percepita minaccia all'imparzialità e indipendenza deve essere provata da chi invoca il conflitto sulla base di presupposti specifici e documentati e deve riferirsi a interessi effettivi, la cui soddisfazione sia conseguibile solo subordinando un interesse all'altro.
3. Il personale che versa nelle ipotesi di cui al comma 1 ne dà comunicazione alla stazione appaltante o all'ente concedente e si astiene dal partecipare alla procedura di aggiudicazione e all'esecuzione.
4. Le stazioni appaltanti adottano misure adeguate per individuare, prevenire e risolvere in modo efficace ogni ipotesi di conflitto di interesse nello svolgimento delle procedure di aggiudicazione ed esecuzione degli appalti e delle concessioni e vigilano affinché gli adempimenti di cui al comma 3 siano rispettati.

### **D.Lgs. 31 marzo 2023, n. 36 – Art. 93 (Commissione giudicatrice)**

1. Ai fini della selezione della migliore offerta nelle procedure di aggiudicazione di contratti di appalti con il criterio dell'offerta economicamente più vantaggiosa, dopo la scadenza del termine per la presentazione delle offerte, è nominata una commissione giudicatrice, che, su richiesta del RUP, svolge anche attività di supporto per la verifica dell'anomalia.
2. La commissione è composta da un numero dispari di componenti, in numero massimo di cinque, esperti nello specifico settore cui si riferisce l'oggetto del contratto. Possono essere nominati componenti supplenti.
3. La commissione è presieduta e composta da dipendenti della stazione appaltante o delle amministrazioni beneficiarie dell'intervento, in possesso del necessario inquadramento giuridico e di adeguate competenze professionali. Della commissione giudicatrice può far parte il RUP. In mancanza di adeguate professionalità in organico, la stazione appaltante può scegliere il Presidente e i singoli componenti della commissione anche tra funzionari di altre amministrazioni e, in caso di documentata indisponibilità, tra professionisti esterni. Le nomine di cui al presente comma sono compiute secondo criteri di trasparenza, competenza e rotazione.
4. La commissione può riunirsi con modalità telematiche che salvaguardino la riservatezza delle comunicazioni. La commissione opera attraverso la piattaforma di approvvigionamento digitale per la valutazione della documentazione di gara e delle offerte dei partecipanti.
5. Non possono essere nominati commissari:
  - a) coloro che nel biennio precedente all'indizione della procedura di aggiudicazione sono stati componenti di organi di indirizzo politico della stazione appaltante;
  - b) coloro che sono stati condannati, anche con sentenza non passata in giudicato, per i reati previsti nel Capo I del Titolo II del Libro II del codice penale;
  - c) coloro che si trovano in una situazione di conflitto di interessi con uno degli operatori economici partecipanti alla procedura; costituiscono situazioni di conflitto di interessi quelle che determinano l'obbligo di astensione previste dall'articolo 7 del regolamento recante il codice di comportamento dei dipendenti pubblici, di cui al decreto del Presidente della Repubblica 16 aprile 2013, n. 62.

## **D.Lgs. 14 marzo 2013, n. 33 – Art. 15 (Obblighi di pubblicazione concernenti i titolari di incarichi di collaborazione o consulenza)**

1. Fermo restando quanto previsto dall'articolo 9-bis e fermi restando gli obblighi di comunicazione di cui all'art- 17, comma 22, della legge 15 maggio 1997, n. 127, le pubbliche amministrazioni pubblicano e aggiornano le seguenti informazioni relative ai titolari di incarichi di collaborazione o consulenza:

a) gli estremi dell'atto di conferimento dell'incarico;

b) il curriculum vitae;

c) i dati relativi allo svolgimento di incarichi o la titolarità di cariche in enti di diritto privato regolati o finanziati dalla pubblica amministrazione o lo svolgimento di attività professionali;

d) i compensi, comunque denominati, relativi al rapporto di consulenza o di collaborazione, con specifica evidenza delle eventuali componenti variabili o legate alla valutazione del risultato.

2. La pubblicazione degli estremi degli atti di conferimento di incarichi di collaborazione o di consulenza a soggetti esterni a qualsiasi titolo per i quali è previsto un compenso, completi di indicazione dei soggetti percettori, della ragione dell'incarico e dell'ammontare erogato, nonché la comunicazione alla Presidenza del Consiglio dei Ministri - Dipartimento della funzione pubblica dei relativi dati ai sensi dell'articolo 53, comma 14, secondo periodo, del decreto legislativo 30 marzo 2001, n. 165 e successive modificazioni, sono condizioni per l'acquisizione dell'efficacia dell'atto e per la liquidazione dei relativi compensi. Le amministrazioni pubblicano e mantengono aggiornati sui rispettivi siti istituzionali gli elenchi dei propri consulenti indicando l'oggetto, la durata e il compenso dell'incarico. Il Dipartimento della funzione pubblica consente la consultazione, anche per nominativo, dei dati di cui al presente comma.

3. In caso di omessa pubblicazione di quanto previsto al comma 2, il pagamento del corrispettivo determina la responsabilità del dirigente che l'ha disposto, accertata all'esito del procedimento disciplinare, e comporta il pagamento di una sanzione pari alla somma corrisposta, fatto salvo il risarcimento del danno del destinatario ove ricorrano le condizioni di cui all'articolo 30 del decreto legislativo 2 luglio 2010, n. 104.

4. Le pubbliche amministrazioni pubblicano i dati cui ai commi 1 e 2 entro tre mesi dal conferimento dell'incarico e per i tre anni successivi alla cessazione dell'incarico.

## **Art. 51 c.p.c.**

*Il giudice ha l'obbligo di astenersi:*

1) se ha interesse nella causa o in altra vertente su identica questione di diritto;

2) se egli stesso o la moglie è parente fino al quarto grado o legato da vincoli di affiliazione, o è convivente o commensale abituale di una delle parti o di alcuno dei difensori;

3) se egli stesso o la moglie ha causa pendente o grave inimicizia o rapporti di credito o debito con una delle parti o alcuno dei suoi difensori;

4) se ha dato consiglio o prestato patrocinio nella causa, o ha deposto in essa come testimone, oppure ne ha conosciuto come magistrato in altro grado del processo o come arbitro o vi ha prestato assistenza come consulente tecnico;

5) se è tutore, curatore, amministratore di sostegno, procuratore, agente o datore di lavoro di una delle parti; se, inoltre, è amministratore o gerente di un ente, di un'associazione anche non riconosciuta, di un comitato, di una società o stabilimento che ha interesse nella causa.

In ogni altro caso in cui esistono gravi ragioni di convenienza, il giudice può richiedere al capo dell'ufficio l'autorizzazione ad astenersi; quando l'astensione riguarda il capo dell'ufficio l'autorizzazione è chiesta al capo dell'ufficio superiore.



# COMUNE DI POLONGHERA

Provincia di Cuneo

## UFFICIO SEGRETERIA

### ATTESTAZIONE DELL'AVVENUTA VERIFICA DELL'INSUSSISTENZA DI SITUAZIONI ANCHE POTENZIALI, DI CONFLITTO DI INTERESSE

(Art. 53, comma 14, D.Lgs. n. 165/2001 come modificato dalla Legge n. 190/2012)

Con riferimento all'art. 53 del D.Lgs. n. 165/2001, come modificato dalla Legge n. 190/2012 che prevede che il conferimento di ogni incarico sia subordinato all'avvenuta verifica dell'insussistenza di situazioni, anche potenziali, di conflitto d'interessi;

Acquisito il *curriculum vitae* dell'interessato/a ai sensi dell'art. 15 D.Lgs. n. 33/2013;

Vista la dichiarazione sull'insussistenza di situazioni, anche potenziali, di conflitto di interesse per lo svolgimento dell'incarico resa da \_\_\_\_\_  
il \_\_\_\_\_

#### SI ATTESTA

l'avvenuta verifica, ai sensi dell'art. 53 del D.Lgs. 30 marzo 2011, n. 165, dell'insussistenza di situazioni, anche potenziali, di conflitto di interessi, per quanto risulta a conoscenza.

La presente attestazione, unitamente al curriculum del soggetto interessato, è pubblicata sul sito istituzionale dell'Ente nella sezione "Amministrazione Trasparente", per tre anni successivamente alla scadenza dell'incarico.

\_\_\_\_\_

\_\_\_\_\_

firma





## ORGANIGRAMMA COMUNE di POLONGHERA

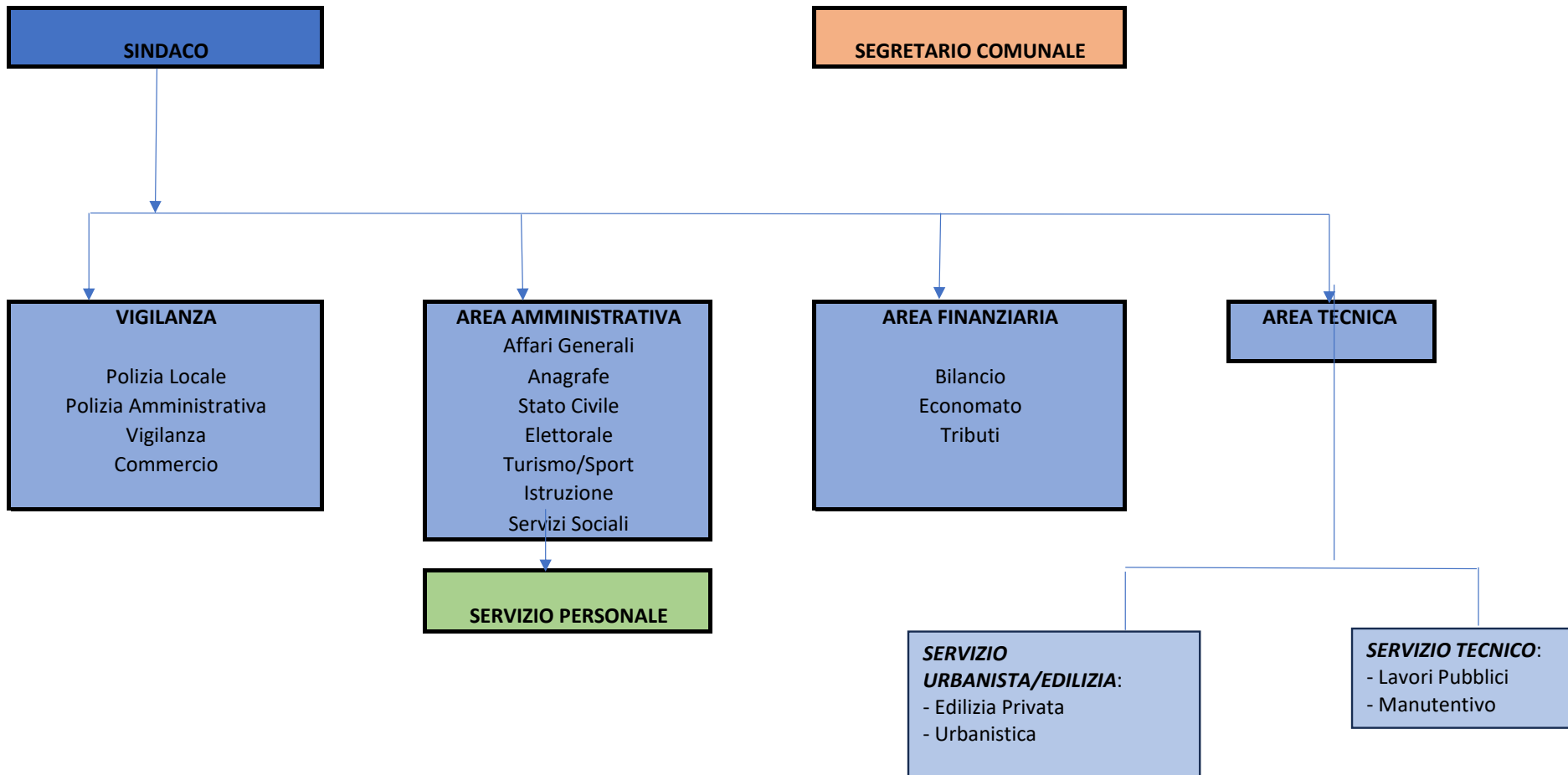



Comune di **POLONGHERA** (Prov. Cuneo)

## Deliberazione della giunta comunale

N. 4 del Reg.	OGGETTO: <b>Aggiornamento Piano Triennale dei fabbisogni di personale 2024/2026</b>
Data <b>24/01/2024</b>	

L'anno **duemilaventiquattro**, il giorno **ventiquattro** del mese di **gennaio** alle ore 17:00 nella solita sala delle adunanze, regolarmente convocata, si è riunita la Giunta Comunale nelle persone dei Signori:

Cognome e Nome	Presente
1. BOSCO Gianmaria - Sindaco	Sì
2. AUDISIO Dott. Francesco - Assessore	Sì
3. NOVARESIO Ing. Valerio - Assessore	Sì
Totale Presenti:	3
Totale Assenti:	0

Risultato che gli intervenuti sono in numero legale:

- Presiede il Signor BOSCO Gianmaria nella sua qualità di SINDACO;
- Partecipa con funzioni consultive, referenti, di assistenza e verbalizzazione – art. 97, comma 4, lettera a) del D.Lgs. n. 267/2000 – il Vice Segretario comunale signor BRONDINO Dott. Fulvio.

Il Presidente, riconosciuta legale l'adunanza, dichiara aperta la seduta.

## LA GIUNTA COMUNALE

PREMESSO che:

- l'articolo 39 della Legge n. 449/1997, stabilisce che gli organi di vertice delle amministrazioni pubbliche, al fine di assicurare le esigenze di funzionalità e di ottimizzare le risorse per il migliore funzionamento dei servizi, compatibilmente con le disponibilità finanziarie e di bilancio, provvedono alla programmazione triennale del fabbisogno di personale;
- l'articolo 91 del D.Lgs. n. 267/2000, dispone che gli organi di vertice delle amministrazioni locali sono tenuti alla programmazione triennale di fabbisogno di personale, comprensivo delle unità di cui alla Legge 12 marzo 1999, n. 68, finalizzata alla riduzione programmata delle spese di personale;
- l'articolo 19, comma 8, della Legge n. 448/2001 prevede che gli organi di revisione contabile degli enti locali accertano che i documenti di programmazione del fabbisogno di personale siano improntati al rispetto del principio di riduzione complessiva della spesa e che eventuali deroghe a tale principio siano analiticamente motivate;
- l'articolo 3, comma 10-bis, del D.L. n. 90/2014, convertito dalla Legge n. 114/2014, dispone che il rispetto degli adempimenti e prescrizioni in materia di assunzioni e di spesa di personale deve essere certificato dai revisori dei conti nella relazione di accompagnamento alla delibera di approvazione del bilancio annuale dell'ente;
- l'articolo 6 del D.Lgs. n. 165/2001, come modificato dal D.Lgs. n. 75/2017, disciplina l'organizzazione degli uffici ed il piano triennale dei fabbisogni di personale, da adottare annualmente in coerenza con la pianificazione pluriennale delle attività e della performance, nonché con le linee di indirizzo emanate ai sensi del successivo art. 6-ter, nel rispetto delle facoltà assunzionali previste, a legislazione vigente, e tenuto conto della consistenza della dotazione organica del personale in servizio, nonché della relativa spesa;
- i recenti provvedimenti normativi hanno modificato il sistema contabile degli enti locali al fine di armonizzare i sistemi contabili (D.Lgs. n. 118/2011, D.Lgs. n. 126/2014) introducendo un nuovo strumento di programmazione, il Documento Unico di Programmazione (DUP), che costituisce il presupposto necessario di tutti gli altri documenti di programmazione ed al cui interno, tra l'altro, deve essere contenuta la programmazione in materia di fabbisogno di personale;
- l'articolo 2, comma 1, lett. a) del D.Lgs. n. 165/2001 e s.m.i., stabilisce che le amministrazioni ispirano la loro organizzazione alla "funzionalità rispetto ai compiti e ai programmi di attività, nel perseguimento degli obiettivi di efficienza, efficacia ed economicità";
- l'articolo 35, comma 4, del D.Lgs. n. 165/2001 e s.m.i. con cui è previsto che le determinazioni relative all'avvio di procedure di reclutamento sono adottate da ciascuna amministrazione sulla base del Piano triennale dei fabbisogni di personale (PTFP) approvato ai sensi dell'articolo 6 del D.Lgs. n. 165/2001;

CONSIDERATO che il Piano triennale dei fabbisogni di personale (PTFP) deve essere definito in coerenza con l'attività di programmazione complessiva dell'ente, la quale, oltre ad essere necessaria in ragione delle prescrizioni di legge è:

- alla base delle regole costituzionali di buona amministrazione, efficienza, efficacia ed economicità dell'azione amministrativa;
- strumento imprescindibile di un apparato/organizzazione chiamato a garantire, come corollario del generale vincolo di perseguimento dell'interesse pubblico, il miglioramento della qualità dei servizi offerti ai cittadini ed alle imprese;

EVIDENZIATO che nell'attuale quadro normativo gli enti locali ed in particolare i Comuni,

possono procedere ad assunzioni di personale a qualsiasi titolo e con qualsivoglia tipologia contrattuale quando:

- a) abbiano adottato il Piano triennale del fabbisogno del personale (PTFP) ed effettuato la relativa comunicazione alla Ragioneria Generale dello Stato mediante il portale SICO (articolo 6 e seguenti del D.lgs. n. 165/2001 e s.m.i.);
- b) abbiano provveduto alla ricognizione annuale delle eventuali eccedenze di personale (articolo 6 comma 3 del D. Lgs. 165/2001 e articolo 33 del D.Lgs. n. 165/2001 e s.m.i.);
- c) abbiano adottato il Piano triennale delle azioni positive in materia di pari opportunità (articolo 48 comma 1 del D.Lgs. n. 198/2006);
- d) abbiano adottato il Piano della performance (articolo 10, comma 5 del D.Lgs. 150/2009) che, per gli enti locali, ai sensi dell'articolo 169, comma 3-bis, del D.Lgs. 267/2000 è unificato al Piano esecutivo di gestione (PEG);
- e) abbiano ottemperato all'obbligo del rispetto del limite della spesa di personale con riferimento al triennio 2011/2013 (art. 1 comma 557 della legge 296/2006);
- f) abbiano rispettato i termini per l'approvazione del bilancio di previsione, del rendiconto e del bilancio consolidato;
- g) abbiano inviato alla banca dati delle amministrazioni pubbliche (BDAP), di cui all'articolo 13 della legge n. 196/2009, entro 30 giorni dal termine previsto per l'approvazione dei documenti di bilancio, i relativi dati;
- h) non risultino, in base ai parametri definenti, in stato di deficitarietà strutturale e non siano enti deficitari o dissestati (articolo 243, comma 1, del TUEL);

DATO ATTO che, in relazione ai suddetti vincoli:

- con deliberazione di G.C. n. 84 del 07/12/2022 è stato approvato il Piano triennale dei fabbisogni di personale (PTFP) relativo al triennio 2023/2025, aggiornato con deliberazione della Giunta Comunale n. 44 del 10/07/2023.
- il suddetto piano triennale dei fabbisogni 2023/2025 è stato inviato alla Ragioneria Generale dello Stato mediante il portale SICO;
- con deliberazione di G.C. n. 6 del 30/01/2023 è stato approvato il Piano Performance 2023-2025;
- con deliberazione di G.C. n. 4 del 30/01/2023 è stato approvato il Piano Triennale delle Azioni positive 2023-2024-2025 - Art. 478 D.Lgs 11 Aprile 2006 n.198;
- il Comune di POLONGHERA, come attestato dal Responsabile del Settore Economico Finanziario, con l'apposizione in calce alla presente deliberazione del parere di regolarità contabile, ha rispettato gli obblighi di cui alle lettere e), f), g), h) del precedente paragrafo;
- con deliberazione di C.C. n. 44 del 30/12/2022 è stato approvato il bilancio di previsione 2023/2025;
- con deliberazione di C.C. n. 5 del 28/04/2023 è stato approvato il rendiconto dell'esercizio 2022;
- con deliberazione di G.C. n. 90 del 07/12/2022 è stata effettuata la verifica delle eccedenze di personale per l'anno 2023, ai sensi dell'articolo 33 del d.lgs. 165/2001, dalla quale risulta che nel Comune di Polonghera non sono presenti dipendenti in soprannumero o in eccedenza;

PRESO ATTO che nella Gazzetta Ufficiale n. 173 del 27 luglio 2018 sono state pubblicate le "Linee di indirizzo per la predisposizione dei piani di fabbisogno del personale da parte delle amministrazioni pubbliche", emanate dal Ministero per la Semplificazione e la Pubblica Amministrazione in data 8 maggio 2018. In particolare, le linee di indirizzo non hanno natura regolamentare ma definiscono una metodologia operativa di orientamento delle

amministrazioni pubbliche, ferma l'autonomia organizzativa garantita agli enti locali dal TUEL e altre norme specifiche vigenti.

La novità di maggior rilievo contenuta nel documento ministeriale è costituita dal superamento del tradizionale concetto di dotazione organica, inteso come contenitore che condiziona le scelte sul reclutamento in ragione dei posti disponibili e delle figure professionali ivi contemplate. Secondo l'impostazione definita dal D.Lgs. 75/2017, la "nuova" dotazione organica si traduce di fatto nella definizione di una "dotazione di spesa potenziale massima" per l'attuazione del piano triennale dei fabbisogni di personale. Con riferimento alle Regioni e agli Enti locali le linee di indirizzo chiariscono espressamente che l'indicatore di spesa potenziale massima resta quello definito dalla normativa vigente. Pertanto, stando alle indicazioni riportate nelle "Linee di indirizzo" la dotazione organica è un numero, un valore, un importo che per gli enti locali è pari al massimo sostenibile di spesa di personale.

#### VISTO:

- l'art. 33, comma 2, del decreto legge n. 34 del 30 aprile 2019, convertito dalla legge n. 58 del 28 giugno 2019 (cosiddetto decreto "Crescita") e successive modificazioni, che ha introdotto importanti novità alla disciplina delle capacità assunzionali con il chiaro intento di superare il meccanismo del turn-over legato alle cessazioni di personale a favore di un criterio ancorato alla virtuosità finanziaria degli enti, prevedendo letteralmente quanto segue: *"I Comuni possono procedere ad assunzioni a tempo indeterminato in coerenza con i piani triennali dei fabbisogni del personale e fermo restando il rispetto pluriennale dell'equilibrio di bilancio asseverato dall'organo di revisione, sino ad una spesa complessiva per tutto il personale, al lordo degli oneri riflessi a carico dell'ente, non superiore ad un valore soglia definito come percentuale, differenziata per fascia demografica, dalla media delle entrate correnti relative agli ultimi tre rendiconti approvati, considerate al netto del fondo crediti di dubbia esigibilità stanziato in bilancio di previsione"*;
- il decreto del Consiglio dei Ministri del 17 marzo 2020, pubblicato nella Gazzetta Ufficiale, serie generale, n. 108 del 27 aprile 2020, attuativo del citato articolo 34, comma 2, del decreto legge n. 34 del 2019, con cui sono fissate la data di decorrenza al 20 aprile 2020 delle nuove disposizioni di legge, le fasce demografiche, i relativi valori soglia prossimi al valore medio per fascia demografica e le relative percentuali massime annuali di incremento del personale in servizio per i Comuni che si collocheranno al di sotto del predetto valore soglia;
- la circolare ministeriale interpretativa di indirizzo (firmata il 08-06-2020 e pubblicata nella G.U. 226 DEL 11.09.2020) in ordine alle modalità applicative del predetto decreto, che fornisce i dovuti chiarimenti sull'applicazione iniziale delle nuove regole che si applicano ai Comuni con decorrenza 20/04/2020;
- l'art. 3 comma 2 del D.M. 21/10/2020, pubblicato sulla G.U. del 30.11.2020, ha stabilito che gli istituti giuridici ed economici connessi allo svolgimento del rapporto di servizio del segretario titolare di segreteria convenzionata sono applicati dall'Ente capofila e che, ai fini del rispetto dei valori soglia di cui all'art. 33, comma 2, del D.L. 34/2019, ciascun Comune convenzionato computa nella spesa di personale la quota a proprio carico e, per il Comune capofila, non rilevano le entrate correnti derivanti dai rimborsi effettuati dai Comuni convenzionati a seguito del riparto della predetta spesa;
- 
- EVIDENZIATO che tali misure innovano profondamente il quadro normativo di riferimento, introducendo la possibilità, al ricorrere di specifiche condizioni finanziarie, di incrementare la spesa di personale registrata nell'ultimo rendiconto approvato per assunzioni

a tempo indeterminato, in coerenza con i piani triennali del fabbisogno di personale e fermo restando il rispetto pluriennale dell'equilibrio di Bilancio asseverato dall'organo di revisione;

CONSIDERATO che il nuovo regime trova fondamento non nella logica sostitutiva del turnover, legata alle cessazioni intervenute nel corso del quinquennio precedente, ma su una valutazione complessiva di sostenibilità finanziaria della spesa di personale rispetto alle entrate correnti del Comune;

RILEVATO che:

- l'art. 4 del D.M. 17.03.2020 individua nella tabella 1 i valori soglia per fascia demografica del rapporto della spesa del personale dei comuni rispetto alle entrate correnti, secondo le definizioni dell'art. 2 del precitato D.M., che – ove rispettati – consentono agli Enti, entro i limiti indicati dal successivo art. 5, di procedere ad assunzioni;
- per il Comune di POLONGHERA appartenente alla fascia demografica tra 1.000 e 1.999 abitanti, il valore soglia di cui sopra è pari al 28,60 per cento;
- ai sensi dell'art. 5 comma 1 del precitato D.M., in sede di prima applicazione e fino al 31 dicembre 2024, i comuni possono incrementare annualmente per assunzioni di personale a tempo indeterminato la spesa del personale registrata nel 2018, secondo la definizione dell'art. 2 dello stesso D.M., in misura non superiore al valore percentuale indicato nella tabella 2 e fermo in ogni caso il rispetto del valore soglia individuato dalla Tabella 1 di ciascuna fascia demografica;
- i valori riportati nella tabella 2 rappresentano un incremento rispetto alla base “spesa di personale 2018”, per cui la percentuale individuata in ciascuna annualità successiva alla prima ingloba la percentuale degli anni precedenti;
- ai sensi dell'art. 6 comma 1 dello stesso D.M. i Comuni in cui il rapporto fra spesa del personale e le entrate correnti, secondo le definizioni dell'art. 2 del D.M., risulta superiore al valore soglia per fascia demografica individuato nella tabella 3 dello stesso comma, adottano un percorso di graduale riduzione annuale del suddetto rapporto fino al conseguimento nel 2025 del predetto valore soglia. Detto valore soglia per i comuni appartenenti alla fascia demografica tra 1.000 e 1.999 abitanti è pari al 32,60%;
- ai sensi dell'art. 6 comma 3 del D.M. 17/03/2020, i Comuni in cui il rapporto fra spesa del personale e le entrate correnti, secondo le definizioni dell'art. 2, risulta compreso fra i valori soglia per fascia demografica individuati dalla Tabella 1 e dalla Tabella 3 del DM, non possono incrementare il valore del predetto rapporto rispetto a quello corrispondente registrato nell'ultimo rendiconto della gestione approvato;

CONSIDERATO che due sezioni regionali della Corte dei conti si sono recentemente espresse sulle spese sostenute dai Comuni relative agli incentivi tecnici da corrispondere al personale dipendente:

- I magistrati contabili della Lombardia, con la deliberazione 73/2021, pubblicata sul sito della sezione regionale di controllo il 7 maggio 2021, ritengono che la natura della spesa per gli incentivi tecnici sia quella risultante dal comma 5-bis dell'art. 113 del codice degli appalti (inserito ad opera dell'art.1, comma 526 della Legge 205/2017) e richiamano a tal fine espressamente quanto evidenziato dalla Sezione delle Autonomie nella deliberazione 6/2018/QMIG: “L'avere correlato normativamente la provvista delle risorse ad ogni singola opera con riferimento all'importo a base di gara commisurato al costo preventivato dell'opera, ancora la contabilizzazione di tali risorse ad un modello predeterminato per la loro allocazione e determinazione, al di fuori dei capitoli destinati a spesa di personale.” Quindi gli incentivi tecnici fanno capo al medesimo capitolo di spesa previsto per i singoli lavori, servizi e forniture e quindi traggono origine dagli stanziamenti previsti per i singoli appalti di lavori,

servizi e forniture e ad essi vanno considerati legati, non sussistendo una specifica spesa per il personale in assenza di appalti e degli stanziamenti ad essi relativi.

- la Corte dei conti, Sezione regionale di controllo per l'Abruzzo, con la delibera n. 249 del 21 giugno 2021, ha confermato che debbano essere considerati spesa del personale ininfluente nel rapporto spesa del personale ed entrate correnti per la determinazione della capacità assunzionale del comune.

- In conclusione, secondo le suddette deliberazioni, si deve ritenere che le spese sostenute per gli incentivi tecnici non costituiscono spesa per il personale ai fini della determinazione della capacità assunzionale, secondo la nuova normativa dell'art. 33 comma 2 del D.L. 34/2019 (come modificato dal comma 853, art. 1 l. 160/2019), sulla sostenibilità del rapporto tra spese di personale e la media delle entrate correnti relative agli ultimi tre rendiconti approvati.

ATTESO che si è proceduto alla verifica dei presupposti alle assunzioni previste dal DM 17 marzo 2020, nonché alla peculiare situazione dell'Ente;

VISTO L'articolo 57, comma 3-septies, del D.L. 104/2020 recita: "A decorrere dall'anno 2021 le spese di personale riferite alle assunzioni, effettuate in data successiva alla data di entrata in vigore della legge di conversione del presente decreto, finanziate integralmente da risorse provenienti da altri soggetti, espressamente finalizzate a nuove assunzioni e previste da apposita normativa, e le corrispondenti entrate correnti poste a copertura delle stesse non rilevano ai fini della verifica del rispetto del valore soglia di cui ai commi 1, 1-bis e 2 dell'articolo 33 del decreto-legge 30 aprile 2019, n. 34, convertito, con modificazioni, dalla legge 28 giugno 2019, n. 58, per il periodo in cui è garantito il predetto finanziamento. In caso di finanziamento parziale, ai fini del predetto valore soglia non rilevano l'entrata e la spesa di personale per un importo corrispondente".

VISTO il D.L. n. 152/2021 (Disposizioni urgenti per l'attuazione del Piano nazionale di ripresa e resilienza (PNRR) e per la prevenzione delle infiltrazioni mafiose), convertito in legge n. 233/2021 ha concretizzato la possibilità, per i Comuni, di rinforzare i propri organici in funzione dell'attuazione dei progetti previsti dal Piano nazionale di ripresa e resilienza. La spesa di personale derivante dalle predette assunzioni a termine, non rileva ai fini della determinazione dell'incidenza della spesa di personale sulle entrate correnti in attuazione dell'art. 33 del L. n. 34/2019, e di conseguenza non va a comprimere la capacità assunzionale a tempo indeterminato.

VISTO l'allegato prospetto delle spese di personale e media delle entrate correnti, calcolate ai sensi del DM. 17/03/2020 e della successiva normativa sopraccitata (allegato A);

VERIFICATO che, per questo Comune, il rapporto calcolato tra le spese di personale 2022 e la media delle entrate correnti di cui ai consuntivi 2020, 2021 e 2022 e al netto del FCDE stanziato sul bilancio 2022 è il seguente:

Spese di personale 2022:        **€. 233.009,44**  
\_\_\_\_\_ = **18,43 %**

Media entrate netto FCDE:    **€. 1.264.140,86**

CONSIDERATO che:

- questo ente, trovandosi nella fascia demografica tra 1.000 e 1.999 abitanti ed avendo registrato un rapporto tra spesa di personale e media delle entrate correnti pari al 18,43% si colloca nella seguente fascia:

*FASCIA 1 – COMUNI VIRTUOSI, poiché il suddetto rapporto si colloca al di sotto del valore soglia di cui alla tabella 1.*

- Lo spazio finanziario teorico disponibile per nuove assunzioni, cioè fino al raggiungimento della soglia massima del DM Tabella 1, sulla base del rapporto registrato tra spesa di personale /entrate correnti, è pari ad €. 128.534,85 (valore massimo teorico);

- Tuttavia, poiché il legislatore, per il periodo 2020-2024, ha fissato un tetto alle maggiori assunzioni possibili anche per gli enti virtuosi (tabella 2), l'incremento effettivo per ulteriori assunzioni nel 2024 per questo ente è il seguente: €. 88.500,85 (valore calmierato);

- che a seguito delle suddette operazioni di calcolo, per questo ente si verifica la seguente condizione:

- l'incremento calmierato risulta inferiore all'incremento teorico, il Comune può pertanto procedere ad assunzioni solo entro il valore dell'incremento calmierato.

- Il Comune può pertanto incrementare la spesa di personale per nuove assunzioni a tempo indeterminato fino alla soglia massima prevista dalla tabella 1 del DM 17 marzo 2020 per la propria fascia demografica di appartenenza ma SOLO ENTRO il valore calmierato di cui alla tabella 2 del DM, come previsto dall'art. 5 del DM stesso. Le maggiori assunzioni consentite NON rilevano ai fini del rispetto dell'aggregato delle spese di personale in valore assoluto dell'art. 1, comma 557 della l. 296/2006;

EVIDENZIATO pertanto che, in relazione ai dati sopra riportati questo Comune potrebbe pertanto procedere a nuove e maggiori assunzioni entro lo spazio finanziario di € 88.500,85 nel rispetto del limite di spesa di personale complessivamente ammissibile come definito dalla tabella 2 del DM 17.03.2020 di € 341.360,41;

**Considerato altresì** che questo Ente può assumere personale in più negli spazi “nuovi” creati dal DM, eventuali cessazioni di personale in corso d'anno, poiché generano un risparmio nella spesa di personale e in particolare uno spazio rispetto al margine potenziale di assunzione, possono essere sostituite purché non si superi la spesa “limite”. Tutto ciò a prescindere dalla modalità di cessazione e assunzione (mobilità, concorso, pensionamento, dimissioni etc.). Non si tratta in questo caso, infatti, di nuove assunzioni a tempo indeterminato (ovvero di un *incremento* della dotazione organica) che potrebbero essere effettuate solo negli spazi assunzionali ulteriori dati dal DM, ma di semplice sostituzione di altra unità cessata, in *invarianza* della spesa;

**Visto** il Piano Fabbisogno del Personale 2024-2026 approvato con D.G.C. del 29.11.2023 n. 67 che prevedeva per il 2024 l'assunzione di n. 1 unità di personale, “Funzionario Tecnico” – area dei funzionari e dell'elevata qualificazione, ex Cat. “D” a tempo pieno e indeterminato, da destinare al Settore/Servizio/Area Tecnica ;

**Considerato** che a seguito di ulteriori valutazioni questa amministrazione ha optato per la previsione di assunzione di un Istruttore Tecnico (ex cat. C) in luogo della prevista assunzione di un Funzionario Tecnico (ex Cat. D).



**Ritenuto** pertanto necessario predisporre il piano triennale dei fabbisogni di personale 2024/2026 in conformità della vigente normativa in materia e delle citate linee di indirizzo ministeriali, nonché nel rispetto della disciplina vincolistica sopra richiamata e delle scelte amministrative come segue:

- ANNO 2024
- assunzione di n. 1 unità di personale, “Istruttore Tecnico” – area degli Istruttori, ex Cat. “C” a tempo pieno e indeterminato, da destinare al Settore/Servizio/Area Tecnica, tramite:  
mobilità esterna ex articolo 34 bis del D.Lgs. n. 165/2001 e s.m.i.; e, in subordine, tramite mobilità esterna ex articolo 30 D.Lgs. n. 165/2001 o tramite scorrimento di graduatorie di altri Enti pubblici o tramite procedura concorsuale;  
Assunzione già prevista per l’anno 2023 (Prevista assunzione di “Funzionario Tecnico – ex Cat. D”) in sostituzione di personale collocato a riposo a fine 2023.

- ANNO 2025  
Nessuna assunzione prevista

- ANNO 2026  
Nessuna assunzione prevista

**Dato atto**, altresì, che in riferimento a quanto sopra precisato, si allega alla presente il fabbisogno di personale a valere per il triennio 2024/2026 (allegato B);

**Ritenuto** di confermare la dotazione organica dell’ente, costituita dal numero dei dipendenti in servizio, che si riporta all’allegato C);

**Visto** l’art. 9, comma 28, del D.lg. 78/2010, convertito in Legge 122/2010 e s.m.i., in materia di lavoro flessibile, il quale ha previsto per gli Enti locali in regola con l’obbligo di contenimento delle spese di personale di cui ai commi 557 e 562 dell’art. 1 della L. 296/2006, dall’anno 2011, di contenere la propria spesa per assunzioni con contratti a tempo determinato, di somministrazione, di formazione e lavoro, di collaborazione e, in generale, di forme flessibili di lavoro, al 100% della spesa sostenuta nell’anno 2009;

**Ritenuto** pertanto, nel rispetto del tetto massimo di spesa, nonché di quello potenziale massimo, compatibilmente con le disposizioni legislative e/o contrattuali in materia, di ricorrere all’utilizzo dei contratti di lavoro flessibili per sostituire eventuale personale dimissionario e per rispondere ad esigenze necessarie ed indispensabili;

**Considerato** inoltre, che ai sensi dell’art. 1 comma 557 quater della L. 27 dicembre 2006, n. 296 gli Enti sono tuttora tenuti a rispettare, nell’ambito della programmazione triennale dei fabbisogni di personale, il contenimento delle spese di personale con riferimento al valore medio del triennio 2011/2013;

**Rilevato** a tal fine che la spesa di personale in sede previsionale per il triennio 2024/2026 si mantiene nel rispetto del suddetto limite;

**Dato atto** che, ai sensi dell’art. 33 del decreto legislativo n. 165/2011, così come modificato dall’art. 16 della Legge n. 183/2011 si attesta la mancanza di personale in soprannumero od in eccedenza rispetto alle esigenze funzionali o alla situazione finanziaria dell’ente;

**Precisato** che il piano di assunzioni è suscettibile di variazioni ed integrazioni in relazione alla eventuale evoluzione del quadro normativo di riferimento e/o nuove esigenze,

derivanti dal trasferimento di funzioni o di qualsiasi altro sopravvenuto fabbisogno che allo stato attuale non è possibile prevedere o definire;

**Dato atto**, altresì, che il Revisore dei Conti ha espresso parere favorevole, ai sensi dall'art. 19, comma 8 della Legge 448/2001 – Verbale n.1 del 23/01/2024 acclarato al ns. prot.n.222 del 23/01/2024;

**Atteso** di dover dare informazione alle organizzazioni sindacali maggiormente rappresentative, ai sensi dell'art 7 del CCNL 1/4/99 e smi;

**Visto** l'art. 48, comma 3, del D.Lgs 18.08.2000, n. 267;

**Acquisito** il parere di regolarità tecnica di cui all'art. 49 ed all'art. 147 bis 1° comma del D. Lgs. n. 267/2000, espresso dal responsabile del servizio competente, attestante la regolarità e la correttezza dell'azione amministrativa, allegato al presente atto per farne parte integrante e sostanziale;

**Acquisito** il parere di regolarità contabile di cui all'art. 49 ed all'art. 147 bis 1° comma del D. Lgs. n. 267/2000, espresso dal Responsabile del servizio finanziario, allegato al presente atto per farne parte integrante e sostanziale;

Con voti unanimi favorevoli espressi in forma palese nei modi di legge;

## **DELIBERA**

1. di dare atto che le premesse costituiscono parte integrante e sostanziale del presente provvedimento;
2. di dare atto che questo Comune rispetta i parametri di virtuosità di cui all'art. 33, comma 2, del D.L. 30 aprile 2019, n. 34 e al relativo D.M. attuativo del 17 marzo 2020, in quanto il rapporto tra le spese per il personale dell'anno 2022 e le entrate correnti del triennio 2020/2022 al netto del Fondo crediti di dubbia esigibilità relativo al Bilancio dell'anno 2022, è pari al 18,43%, come si evince dal prospetto allegato al presente atto sotto la lettera a);
3. di approvare il Piano Triennale dei Fabbisogni di Personale 2024/2026 (allegato b), stilato sulla base delle cessazioni programmate, in riferimento agli obiettivi di performance che l'ente si è prefisso per tali annualità e secondo le necessità di personale da utilizzare per adempiere i servizi istituzionali dell'Ente, come indicato in premessa, con riserva di apportare le modifiche necessarie, qualora si verificassero esigenze e condizioni tali da determinare mutazioni;
4. di dare atto che l'attuale dotazione organica dell'ente, tenuto conto del personale in servizio alla data attuale, è definita come da prospetto allegato c) alla presente deliberazione;
5. di dare atto che, compatibilmente con le disposizioni legislative e/o contrattuali in materia, per eventuali sostituzioni di personale dimissionario e per rispondere ad esigenze di carattere esclusivamente temporaneo o eccezionale, si procederà nel corso dell'anno 2024 e seguenti ad assunzioni di personale a tempo determinato o altre forme di flessibilità, demandando al Segretario comunale di valutare le esigenze dei diversi settori e disporre le procedure necessarie;

6. di dare atto che il Piano Triennale dei Fabbisogni di personale di cui al presente atto è compatibile con le disponibilità finanziarie e di bilancio dell'ente, troverà copertura finanziaria sugli stanziamenti del bilancio di previsione 2024/2026;
7. di dare atto che l'attuazione del piano consente il rispetto dei vincoli in materia di spesa di personale, sia per quanto riguarda il limite della spesa complessiva rappresentata dalla spesa media del triennio 2011-2013, sia per il tetto complessivo della spesa per lavoro flessibile, che dei limiti derivanti dalle cessazioni, nonché il rispetto dei limiti imposti dal D.M. del 17/03/2020;
8. di dare atto che a seguito della ricognizione delle eccedenze di personale, ai sensi dell'art. 33 del D. Lgs. n. 165/2001 così come modificato dall'art. 16 della Legge n. 183/2011, non emergono situazioni di personale in esubero;
9. di dare atto, altresì, che il Revisore dei Conti ha espresso parere favorevole, ai sensi dall'art. 19, comma 8 della Legge 448/2001;
10. di pubblicare il presente piano triennale dei fabbisogni in "Amministrazione trasparente", nell'ambito degli obblighi di pubblicazione di cui al D. Lgs. n. 33/2013 e s.m.i.;
11. di trasmettere il presente piano triennale dei fabbisogni alla Ragioneria Generale dello Stato tramite l'applicativo "PIANO DEI FABBISOGNI" presente in SICO, ai sensi dell'art. 6-ter del D. Lgs. n. 165/2001, come introdotto dal D. Lgs. n. 75/2017, secondo le istruzioni previste nella circolare RGS n. 18/2018;
12. di trasmettere il presente provvedimento ai sindacati di categoria per informazione;
13. di demandare l'esecuzione del presente provvedimento ai responsabili dei servizi interessati.

SUCCESSIVAMENTE, con votazione unanime espressa in forma palese, per alzata di mano, il presente atto viene reso immediatamente eseguibile ai sensi dell'art. 134, comma 4, del Decreto Legislativo 18 agosto 2000, n. 267.

IL SINDACO  
F.to: BOSCO Gianmaria

IL VICE SEGRETARIO COMUNALE  
F.to: BRONDINO Dott. Fulvio

---

La proposta della presente deliberazione ha ottenuto i seguenti pareri favorevoli ai sensi dell'art. 49, comma 1 e dell'art. 147/bis, comma 1 del Decreto Legislativo 18.08.2000 n. 267:

**SERVIZIO AMMINISTRATIVO**

Regolarità tecnica

**SERVIZIO FINANZIARIO**

Regolarità tecnica

Regolarità contabile

Copertura finanziaria

IL RESPONSABILE DEL SERVIZIO

F.to NOVARESIO Ing. Valerio

IL RESPONSABILE DEL SERVIZIO

F.to BOSCO Gianmaria

**SERVIZIO TECNICO – OO.PP.**

Regolarità tecnica

IL RESPONSABILE DEL SERVIZIO

---

Il sottoscritto Segretario Comunale, visti gli atti d'ufficio,

**ATTESTA**

- che la presente deliberazione:

- viene affissa all'albo pretorio comunale per quindici giorni consecutivi con decorrenza dal 29/01/2024 al 13/02/2024 come prescritto dall'art.124, 1° comma, del D.Lgs. 18 agosto 2000, n. 267.

IL VICE SEGRETARIO COMUNALE

F.to: BRONDINO Dott. Fulvio

---

Il sottoscritto Segretario Comunale, visti gli atti d'ufficio

**ATTESTA**

- che la presente deliberazione:

- è divenuta esecutiva, ai sensi dell'art. 134, comma 3 del Decreto Legislativo 267/2000, decorsi 10 giorni dalla sua pubblicazione;
- ✓ è stata dichiarata immediatamente eseguibile ai sensi dell'art. 134, comma 4 del Decreto Legislativo 267/2000;

IL VICE SEGRETARIO COMUNALE

F.to: BRONDINO Dott. Fulvio

---

E' copia conforme all'originale, in carta semplice, per uso amministrativo.

Lì 29/01/2024

BRONDINO Dott. Fulvio

**COMUNE DI POLONGHERA****SPAZI ASSUNZIONALI DM 17/03/2020 CON I DATI DELLA SPESA DI PERSONALE DEL RENDICONTO 2022  
spazi assunzionali per piano triennale del personale 2024/2026**

<b>FASE 1</b>	POPOLAZIONE	FASCIA
INSERIMENTO DATI GENERALI ENTE	1128	b
resti assunzionali 2015/2019	0,00	
spesa di personale rendiconto 2022	233.009,44	
TRASFERIMENTI AL NETTO DELL'IRAP AL COMUNE CAPO-CONVENZIONE DI SEGRETARIA	2018	2022
TRASFERIMENTO AL Comune capo- convenzione	28.138,28	0,00

INSERIMENTO VALORI FINANZIARI	SPESA DI PERSONALE AL NETTO DELL'IRAP (comprensivo delle eventuali spese di segreteria convenzionata)	233.009,44	
	ENTRATE RENDICONTO 2020	1.542.084,87	MEDIA
	ENTRATE RENDICONTO 2021	1.452.917,77	1.393.282,98
	ENTRATE RENDICONTO 2022	1.184.846,31	
	FCDE PREVISIONE 2022	129.142,12	
	ENTRATE NETTO FCDE	1.264.140,86	

CALCOLO % ENTE	<b>18,43%</b>
----------------	---------------

RAFFRONTO % ENTE CON % TABELLE	FASCIA	POPOLAZIONE	Tabella 1	Tabella 3
	a	0-999	29,50%	33,50%
	b	1000-1999	28,60%	32,60%
	c	2000-2999	27,60%	31,60%
	d	3000-4999	27,20%	31,20%
	e	5000-9999	26,90%	30,90%
	f	10000-59999	27,00%	31,00%
	g	60000-249999	27,60%	31,60%
	h	250000-1499999	28,80%	32,80%
	i	1500000>	25,30%	29,30%

<b>DETERMINAZIONE DEL MASSIMO TEORICO DI SPESA DA DESTINARE AD ASSUNZIONI A TEMPO INDETERMINATO</b>			
<b>MASSIMA SPESA POSSIBILE DA NON SUPERARE DETERMINAZIONE DEL VALORE TABELLA 1 (DM 17.03.2020)</b>	ENTRATE NETTO FCDE	SOGLIA TABELLA 1	
	1.264.140,86	28,60%	<b>361.544,29</b>

CALCOLO INCREMENTO ASSUNZIONALE DISPONIBILE (se segno +)	128.534,85	28,60%
--	------------	--------

spesa di personale 2018 (comprensivo delle spese di segreteria convenzionata)	252.859,56
---	------------

VERIFICA RISPETTO INCREMENTO % PROGRESSIVO Tabella 2 verifica resti assunzionali		35,00%	Tabella 2	<b>ANNO 2024</b>
			0-999	35,00%
			1000-1999	35,00%
			2000-2999	30,00%
		incremento massimo teorico	128.534,85	28,00%
		incremento entro limite Tabella 2	88.500,85	26,00%
		resti assunzionali	0,00	22,00%
				16,00%
				10,00%
				5,00%

aumento spesa di personale 2018 in base a tabella 2	spesa di personale 2018	spesa di personale aggiuntiva	
CALCOLATO SU PERCENTUALE 2024 TABELLA 2	252.859,56	88.500,85	<b>341.360,41</b>
			inferiore massima spesa teorica possibile

INCREMENTO SPESA DI PERSONALE PER NUOVE ASSUNZIONI anno 2024	Incremento massimo teorico o limite % Tabella 2 o resti assunzionali	<b>88.500,85</b>
---	--	------------------

Verifica rispetto limiti spazi assunzionali sul Bilancio di previsione 2024/2026	2024	2025	2026
SPESA DI PERSONALE PREVISIONE	259.354,60	249.971,00	249.971,00
ENTRATE PREVISIONE	1.147.221,18	1.110.453,07	1.110.490,12
FCDE PREVISIONE	137.437,58	120.577,98	120.577,98
ENTRATE NETTO FCDE	1.009.783,60	989.875,09	989.912,14
PERCENTUALE	<b>25,68%</b>	<b>25,25%</b>	<b>25,25%</b>

**PIANO ASSUNZIONALE ANNO 2024**

***RECLUTAMENTO ESTERNO PERSONALE A TEMPO INDETERMINATO***

Area	profilo professionale	n. posti	destinazione	modalità assunzionali
ISTRUTTORI	ISTRUTTORE TECNICO TECNICO	1	Ufficio Tecnico	Mobilità/graduatorie/concorsi

**PIANO ASSUNZIONALE ANNO 2025**

***RECLUTAMENTO ESTERNO PERSONALE A TEMPO INDETERMINATO***

Area	profilo professionale	n. posti	destinazione	modalità assunzionali
non si prevedono assunzioni				

**PIANO ASSUNZIONALE ANNO 2026**

***RECLUTAMENTO ESTERNO PERSONALE A TEMPO INDETERMINATO***

Area	profilo professionale	n. posti	destinazione	modalità assunzionali
non si prevedono assunzioni				

COMUNE DI POLONGHERA  
PROVINCIA DI CUNEO

Allegato c) alla delibera

Giunta n.4 del 24/01/2024

DOTAZIONE ORGANICA

area	EX CATEGORIA	PROFILO	N° POSTI	OCCUPATI	VAGANTI	assunzioni previste
ECONOMICO/FINANZIARIA	C	Istruttore Amministrativo/contabile	1	1	0	0
DEMOGRAFICA	C	Istruttore Amministrativo	1	1	0	0
TECNICO/MANUTENTIVA	B	Operaio	1	1	0	0
	C	Istruttore Tecnico	1	0	1	1
VIGILANZA	C	Agente di polizia locale	1	1	0	0
SEGRETERIA	C	Istruttore Amministrativo	1	1	0	0

┌



ALLEGATO 5

# COMUNE DI POLONGHERA

## **P.I.A.O.**

### **PIANO INTEGRATO DI ATTIVITA' E ORGANIZZAZIONE**

**2024 – 2025 – 2026**

- ❖ *Sezione "organizzazione e capitale umano"*
- ❖ *Sottosezione: "organizzazione del lavoro a distanza"*



**Premessa, rinvii e disposizioni transitorie.**

Questo Ente ha avviato la sperimentazione del lavoro agile con l'introduzione di alcune sessioni del medesimo, correlate a situazioni di particolare necessità del personale dipendente, e coerentemente con la fattibilità operativa. Al riguardo, è stato introdotto un testo di accordo contrattuale, sono stati coinvolti il DPO e l'RSPP in merito alle condivisioni dell'istituto (PEC del 12/07/2023, prot. 2304).

L'istituto dello "smart working" va visto in una prospettiva di attuazione della conciliazione vita privata/lavoro, prevedendo lo sviluppo di un nuovo modello culturale della prestazione lavorativa, improntato alla flessibilità organizzativa sulla base di un rapporto fiduciario, al superamento del concetto della "timbratura del cartellino" e della "presenza fisica" in ufficio, all'accesso agli strumenti piuttosto che la titolarità della postazione di lavoro o l'assegnazione della scrivania fissa.

Uno degli ultimi provvedimenti governativi in merito al lavoro agile, era costituito dal Decreto del Ministro per la Pubblica Amministrazione 19.10.2020, le cui misure erano poi state prorogate; tale disposizione prevedeva che *"ciascun dirigente organizza il proprio ufficio assicurando, su base giornaliera, settimanale o plurisettimanale, lo svolgimento del lavoro agile almeno al cinquanta per cento del personale preposto alle attività che possono essere svolte secondo tale modalità, tenuto conto di quanto previsto al comma 3; Le Pubbliche amministrazioni, tenuto conto dell'evolversi della situazione epidemiologica, assicurano in ogni caso le percentuali più elevate possibili di lavoro agile, compatibili con le potenzialità organizzative e con la qualità e l'effettività del servizio erogato. "*

Con il decreto interministeriale del Ministro della Pubblica Amministrazione e del Ministro dell'Economia e delle Finanze firmato il 30 giugno 2022, è stato emanato il regolamento attuativo del PIAO (piano integrato attività e organizzazioni) per le PA.

Nel documento vengono elencate tutta una serie di adempimenti a carico delle Pubbliche Amministrazioni, che vanno dalla misurazione della performance, attraverso l'anticorruzione fino ad arrivare al lavoro agile e alla sua organizzazione.

L'art. 4 sez. B del decreto, che altro non è che una riproposizione delle linee guida sul lavoro agile, stabilisce un nuovo principio che recita "in coerenza con la definizione degli istituti del lavoro agile stabiliti dalla Contrattazione Collettiva Nazionale, ciascun Piano deve prevedere:

- 1) che lo svolgimento della prestazione di lavoro in modalità agile non pregiudichi in alcun modo o riduca la fruizione dei servizi a favore degli utenti;
- 2) la garanzia di un'adeguata rotazione del personale che può prestare lavoro in modalità agile, assicurando la prevalenza, per ciascun lavoratore, dell'esecuzione della prestazione lavorativa in presenza;
- 3) l'adozione ogni adempimento al fine di dotare l'Amministrazione di una piattaforma digitale o di un cloud o, comunque, di strumenti tecnologici idonei a garantire la più assoluta riservatezza dei dati e delle informazioni che vengono trattate dal lavoratore nello svolgimento della prestazione in modalità agile; in tale contesto, il Ced/Amministratore di sistema si occuperanno di garantire la sicurezza informatica;
- 4) l'adozione di un piano di smaltimento del lavoro arretrato, ove presente;
- 5) l'adozione di ogni adempimento al fine di fornire al personale dipendente apparati digitali e tecnologici adeguati alla prestazione di lavoro richiesta.

Risulta evidente che il lavoro agile nella PA continua ad essere considerato una modalità di esecuzione della prestazione lavorativa recessiva rispetto al lavoro in presenza, che rimane a tutti gli effetti prevalente.

E' intervenuto infine la contrattazione nazionale, con la quale, mediante l'accordo funzioni locali definitivamente sottoscritto il 16.11.2022, l'istituto, ridenominato in generale "lavoro a distanza", nelle due accezioni di "lavoro agile" e di "lavoro da remoto", è stato disciplinato dagli artt. 63 e ss. del contratto nazionale stesso.

L'integrazione tra prescrizioni del decreto interministeriale e quelle contrattuali, risulta particolarmente dettagliata, per cui la regolamentazione del singolo Ente non può che richiamare tali disposizioni, integrandole per quanto non espressamente indicato, ove necessario.

Per quanto non esplicitamente indicato nel presente documento, si fa rinvio alla contrattazione collettiva nazionale, alla legislazione nazionale in materia di rapporto di lavoro pubblico, per i soli aspetti obbligatoriamente applicabili agli Enti Locali.

Per quanto riguarda il personale responsabile di servizio e il segretario comunale, considerato lo specifico status e caratteristiche della posizione lavorativa dei medesimi, il presente articolato è esteso anche ad essi, per quanto compatibile, e fino a diversa previsione della contrattazione collettiva. Pertanto i riferimenti al contratto decentrato 16.11.2022 si intendono al relativo contenuto, per quanto concerne il segretario, nei limiti della compatibilità predetta.

Per quanto concerne la compatibilità di attività in lavoro a distanza e malattia, il responsabile di riferimento del lavoratore si raccorderà con il lavoratore stesso per le valutazioni del caso; i responsabili di servizio e il segretario, per se stessi, si raccorderanno con l'Amministrazione.

Quanto previsto nel presente documento si applica anche agli accordi in corso, che pertanto dovranno uniformarsi, e l'efficacia della cui durata residua non potrà superare i sei mesi dall'entrata in vigore del documento stesso.

### **Lo stato di attuazione**

La maggior parte dei settori, anche durante la pandemia, non è stata interessata o è stata interessata in misura marginale dal lavoro agile, in relazione alla natura delle attività, che hanno imposto e/o continuano a imporre l'attività "in presenza". In particolare, anche durante la fase maggiormente critica del lockdown, erano diverse le attività per le quali il lavoro in presenza era necessitato.

Sono emerse comunque alcune criticità, con riferimento alla esiguità del personale adibito alle strutture, specialmente per quanto concerne i servizi di front office, che in questa sede richiedono ponderata valutazione.

### **Finalità.**

Quanto contenuto nel presente documento sarà oggetto di verifica ed è suscettibile di revisione e adeguamento qualora intervengano nuove e diverse norme legislative o disposizioni anche contrattuali di carattere nazionale che lo richiedano.

Il lavoro a distanza, in particolare nella modalità del lavoro agile, consente al personale di poter svolgere la prestazione di lavoro subordinato, con modalità spazio-temporali innovative.

Lo svolgimento della prestazione lavorativa al di fuori dalla sede di lavoro assegnata non costituisce una variazione della stessa, non modifica in alcun modo la situazione giuridica del rapporto di lavoro, quanto ad

inquadramento, profilo e mansioni, e non modifica la relativa sede di lavoro di assegnazione, così come non incide sull'orario di lavoro contrattualmente previsto e non modifica il potere direttivo e disciplinare del datore di lavoro.

L'esercizio del lavoro agile risponde alle seguenti finalità:

- a. introdurre nuove soluzioni organizzative che favoriscano lo sviluppo di una cultura gestionale orientata al lavoro per obiettivi e risultati e, al tempo stesso, orientata a un incremento di produttività;
- a. razionalizzare spazi e dotazioni tecnologiche, da un lato ripensando la distribuzione dei collaboratori e l'uso dei locali, dall'altro assegnando dotazioni portabili senza duplicazioni;
- b. rafforzare le pari opportunità e le misure di conciliazione dei tempi di vita e di lavoro;
- c. promuovere la mobilità sostenibile tramite la riduzione degli spostamenti casa-lavoro-casa.

### **Principio di non discriminazione e pari opportunità**

Il lavoro agile e il lavoro da remoto, si applicano nel rispetto del principio di non discriminazione e di pari opportunità tra uomo e donna, in considerazione, e compatibilmente, con il profilo professionale ricoperto e l'attività in concreto svolta presso la sede lavorativa dell'Amministrazione.

Ai/Alle lavoratori/trici interessati sono garantiti gli stessi diritti e libertà sindacali spettanti ai dipendenti che prestano la loro attività in modalità ordinaria.

### **Realizzazione – piano di sviluppo**

E' previsto che l'applicazione del lavoro agile non pregiudichi in alcun modo o riduca la fruizione dei servizi a favore degli utenti.

Chiaramente per utenza si intende sia quella esterna sia, per gli uffici e servizi di staff, quella interna, costituita a sua volta da altri uffici e/o servizi.

La prestazione lavorativa, in questo ente, tenuto conto delle funzioni e attività svolte, della consistenza del personale, della tipologia di utenza, può essere svolta in modalità agile quando sussistono le seguenti condizioni minime:

- a. non vi sia pregiudizio alcuno per la fruibilità e l'accesso ai servizi da parte dell'utenza, o comunque per lo svolgimento delle attività, né modifiche nelle modalità di accesso ai servizi che comportino difficoltà operative per l'utenza stessa, e quindi senza pregiudizio per cittadini e imprese, uffici e servizi interni;
- a. il contingente di dipendenti "in presenza" consenta l'efficace e ottimale erogazione dei servizi all'utenza allo sportello;
- b. sia possibile svolgere da remoto, almeno in parte, le attività individuate nel progetto, senza che sia necessaria la costante presenza fisica del/della dipendente nella sede di lavoro;
- c. sia possibile utilizzare strumentazioni tecnologiche idonee allo svolgimento della prestazione lavorativa al di fuori della sede di lavoro;
- d. sia possibile organizzare l'esecuzione della prestazione lavorativa nel rispetto degli obiettivi prefissati e in piena autonomia;
- e. sia possibile monitorare e valutare i risultati delle attività assegnate al/alla dipendente, che opera in condizioni di autonomia rispetto agli obiettivi programmati;
- f. l'attività in modalità agile sia compatibile con le esigenze organizzative e gestionali di servizio della propria struttura.

Il collocamento in lavoro agile è disposto dal Responsabile del servizio, previa valutazione degli elementi di cui sopra e più sotto indicati, tenendo conto in modo particolare dell'esigenza di garantire la fruizione dei servizi. Il Responsabile del servizio si raccorda con l'Amministrazione per le valutazioni sulla fattibilità operativa. Nel caso di lavoro agile in capo al responsabile del servizio, il medesimo si rapporta con il Sindaco.

Tutto il personale, dipendente o comunque operante presso l'ente, può esserne beneficiario.

Non rientrano in ogni caso nelle attività che possono essere svolte da remoto, neppure a rotazione, quelle relative a:

- attività in servizi da rendere obbligatoriamente in presenza;
- servizi che richiedono presenza per attività di sopralluogo, verifiche tecniche in loco, vigilanza, front office, rappresentanza, salvo che sia assicurato idoneo contingente "in presenza";
- servizi per i quali l'attività in presenza non è fungibile con attività da remoto, per indisponibilità di condizioni tecniche od operative (quali particolari software, hardware, indisponibilità di documentazione, ecc.).

Le scelte organizzative da porre in essere per monitorare le esperienze di lavoro agile dovranno essere le seguenti:

- prima annualità (avvio): verifica situazione generale di soddisfazione da parte dell'Amministrazione e dei responsabili rispetto alla situazione in essere; attuazione, in particolare attraverso aggiunta di servizi all'utenza (digitalizzazione servizi quali pagamenti, ecc.); monitoraggio indicatori; assegnazione obiettivi;
- seconda (sviluppo intermedio) e terza annualità (sviluppo avanzato): aggiustamento operativo sulla base dell'esperienza dell'anno precedente; assegnazione obiettivi; affinamento modalità di verifica risultati anche dal punto di vista dell'utenza; verifica impatto esterno e interno.

### **Sistema di misurazione e valutazione della performance.**

Il sistema di misurazione e valutazione della performance in questo ente è caratterizzato da uno schema gerarchico a obiettivi per ogni singola area. Alla luce di questo, l'attuazione del lavoro agile non si configura quale attività a sé stante, ma rappresenta una modalità per raggiungere gli obiettivi assegnati e illustrati nel Piano della Performance a cui il presente documento è collegato.

### **Sviluppo del lavoro agile.**

#### **Le condizioni abilitanti**

##### *Salute organizzativa e sistema di misurazione e valutazione della performance*

Come è da tempo esplicitato mediante l'approvazione annuale del piano performance con il coinvolgimento del Nucleo di Valutazione, il processo di misurazione implica la definizione di un sistema di misure e azioni adeguate a rilevare, in termini quali-quantitativi, le dimensioni rilevanti di performance organizzativa e individuale. Il processo di valutazione consegue dal processo di misurazione e consiste nel confrontare i livelli raggiunti di performance con i risultati attesi, identificando le cause dello scostamento rispetto al livello atteso.

Il sistema di misurazione e valutazione della performance individuale persegue il miglioramento continuo dell'organizzazione e lo sviluppo delle risorse umane dell'Ente da realizzare attraverso la valorizzazione delle competenze professionali e la responsabilizzazione dei collaboratori verso obiettivi misurabili e verso una maggiore delega e autonomia nell'organizzazione delle proprie attività lavorative. Il processo di valutazione delle performance individuali ha lo scopo di coinvolgere le persone nelle strategie e negli obiettivi dell'amministrazione,



esplicitando il contributo richiesto ad ognuno per il raggiungimento di tali obiettivi; la definizione di un processo strutturato e formalizzato di assegnazione degli obiettivi, di verifica del loro stato di attuazione, di confronto fra i soggetti interessati, comporta uno scambio costante che consente di individuare percorsi di crescita delle competenze delle persone anche attraverso formazione ed attività dedicate.

Le finalità del processo di valutazione del personale sono:

- conoscitive: per conoscere il livello del raggiungimento degli obiettivi assegnati e il contributo quantitativo e qualitativo delle persone;
- la motivazione: per essere motivato ognuno deve conoscere e sentirsi coinvolto negli obiettivi dell'organizzazione in cui opera e per orientare i propri comportamenti deve avere feedback continui sul suo operato;
- il cambiamento e l'innovazione organizzativa;
- la crescita delle competenze. Si enfatizzano le conoscenze e i comportamenti del dipendente, per individuare spazi di miglioramento; - lo sviluppo e la crescita delle persone meritevoli;
- la premialità e il riconoscimento in termini economici del contributo delle persone.

La valutazione individuale della performance è l'esito di un sistema articolato e di diversi ambiti di valutazione:

1. la performance organizzativa;
2. La performance individuale che deriva dalla misurazione del raggiungimento di specifici obiettivi di gruppo e/o individuali;
3. I comportamenti, declinabili anche sul fronte organizzativo, che misurano come gli obiettivi sono stati raggiunti.

Da quanto sopra emerge chiaramente che i principali punti di forza dal punto di vista organizzativo sono i seguenti:

- Tutte le attività svolte nell'ente sono individuabili all'interno del Sistema di misurazione e valutazione della performance in un sistema gerarchico di obiettivi
- Tutti i dipendenti sono attribuiti a tali attività, e pertanto lavorano per obiettivi
- Tutti i dipendenti vengono valutati anche per quanto concerne i comportamenti, oggetto di verifica periodica da parte dei rispettivi responsabili

### *Salute professionale*

Con le recenti innovazioni in materia di transizione al digitale, l'ente proseguirà le iniziative già in essere volte all'implementazione della sicurezza informatica e alla digitalizzazione, individuando come target di riferimento sia la cittadinanza sia le strutture interne.

Il percorso dovrà essere accompagnato da iniziative formative.

Altro strumento collaborativo di grande impatto è la Gestione documentale per la gestione dei flussi di documenti digitali, di cui dovrà essere implementato l'ambito di archiviazione, ma che è già ampiamente attivo per quanto riguarda la consultazione dei documenti, l'assegnazione, la tracciabilità relativa.

### *Salute digitale.*

Nel piano performance è stato inserito l'obiettivo trasversale della prosecuzione della transizione al digitale, in attuazione delle nuove linee guida.

Si può ipotizzare di declinare l'attuazione attraverso alcune linee, già in parte in attuazione:

- trasformazione digitale a supporto di una PA più efficiente, trasparente, amica dei cittadini e delle imprese: gestione on line per ulteriori pratiche, appuntamenti, rilascio certificati da remoto (es. demografici, ecc.), PAGO PA da attivare su ulteriori servizi;
- potenziamento iniziative on line già presenti (attualmente il SUAP e lo sportello edilizia sono già informatizzati; l'ente dispone di propria piattaforma per la gestione delle gare d'appalto);
- conservazione sostitutiva documentale;
- videosorveglianza cittadina: potenziata ulteriormente la videosorveglianza cittadina, grazie a una rete dati implementata;
- accessi del personale in smart working alla rete, mediante modalità protetta;
- attivazione salvataggio ulteriore dati mediante cassette e prossima attivazione servizio cloud per applicativi energivori;
- disponibilità di alcuni pc portatili (assegnazione di un pc portatile per ogni titolare di P.O.);
- potenziamento strutture per videoconferenze con allestimento di più siti dedicati negli uffici e sale comunali e municipali.

### *Aspetti economici.*

Dovrà essere assicurata la provvista finanziaria per le implementazioni tecnologiche occorrenti, secondo priorità da definirsi congiuntamente tra Amministratore di sistema, servizio finanziario e Amministrazione.

Quanto sopra può considerarsi di attualità purchè compatibile con le previsioni del decreto Interministeriale 30.6.2022 e titolo VI del contratto funzioni locali sottoscritto il 16.11.2022.

## **Disciplina operative**

### **1. Principi generali**

Per accedere allo smart working i dipendenti dovranno aver adempiuto agli obblighi formativi/informativi in materia di:

- a. modalità operative dello smart working (mediante lettura e approfondimento del presente articolato);
- b. aspetti di salute e sicurezza sui luoghi di lavoro e dei rischi connessi all'utilizzo dei dispositivi tecnologici (informativa allegata al presente articolato),
- c. misure di sicurezza anche comportamentale sul corretto utilizzo e sulla tutela delle informazioni, dei beni o materiali dell'Amministrazione (come da Codice di comportamento e prassi in uso);
- d. privacy e tutela dei dati personali (informativa allegata al presente articolato).

La strumentazione utile al dipendente in smart working per lo svolgimento della propria attività lavorativa (personal computer, usb, telefono, apparecchiature che il responsabile ritiene strettamente necessarie per lo svolgimento dell'attività dedotta in contratto) è fornita dall'Amministrazione, salvo diverso accordo con il/la lavoratore/trice; in ogni caso è possibile l'utilizzo delle attrezzature in disponibilità del lavoratore.

Fermo restando che la sede di lavoro resta invariata a ogni effetto di legge e di contratto, il/la lavoratore/trice in smart working deve eseguire la propria prestazione curando la scelta di luoghi idonei, ossia luoghi nei quali l'esercizio della propria attività lavorativa sia possibile in condizioni di sicurezza per la propria integrità fisica. A tale fine dovrà preventivamente verificare che il luogo di lavoro prescelto sia conforme ai requisiti minimi di salute e sicurezza nel senso indicato dall'apposita informativa consegnatagli/le. Non si assicura tutela alcuna di copertura assicurativa infortunistica in caso di svolgimento di attività in luoghi non compatibili.

Il lavoro in modalità agile può essere svolto dal/dalla lavoratore/trice anche in spazi o locali di “co-working” appositamente individuati dall’Amministrazione Comunale all’interno delle proprie sedi, ovvero anche esternamente, anche d’intesa con altri soggetti.

Il/La lavoratore/trice deve preventivamente accertarsi che il luogo prescelto permetta una connessione internet costante tale da assicurare il corretto svolgimento della propria attività, consentendo anche il collegamento con i sistemi aziendali.

Il/la lavoratore/trice è tenuto/a a utilizzare i supporti e le apparecchiature tecniche aziendali avendone cura e seguendo le regole riportate nella specifica policy consegnatagli/le.

La gestione dei dati e delle informazioni dell’Amministrazione deve essere garantita dal/dalla lavoratore/trice in smart working con le modalità indicate nell’informativa consegnata allo stesso.

Lo smart working dovrà consentire il mantenimento di un livello quali-quantitativo di prestazione e di risultati, coerente con gli obiettivi fissati dall’Amministrazione e comunicati al dipendente.

I responsabili apicali (titolari di posizione organizzativa, capi ufficio) sono chiamati a operare un monitoraggio della prestazione lavorativa effettuata dal/dalla lavoratore/trice in smart working, verificando il raggiungimento degli obiettivi fissati.

Lo smart working non è assimilabile alla diversa fattispecie del “lavoro da remoto”.

L’accesso allo smart working avviene su base volontaria ed è subordinato alla mancanza di presupposti ostativi alla modalità agile; può essere disposto quale obbligo in relazione a emergenze di protezione civile o sanitarie, ovvero in relazione ai disposti normativi che prevedano percentuali di personale in lavoro agile.

## 2. Adesione allo smart working e accordo individuale di lavoro

Per poter avviare lo smart working devono essere necessariamente seguite le seguenti fasi:

1. verifica di fattibilità e formulazione, a cura del responsabile e sulla base dei criteri più sopra indicati (realizzazione smart working), e con confronto con l'Amministrazione ai fini di ulteriore riscontro sull'impatto per l'utenza e per i servizi stessi, del collocamento in smart working all'interno del proprio servizio, con riferimento ai lavoratori interessati, con l'identificazione delle attività da svolgere e degli obiettivi da raggiungere, degli indicatori di monitoraggio e controllo dell'attività prevista, delle eventuali fasce di disponibilità richieste al/alla lavoratore/trice, dell'articolazione delle giornate in sede e in regime di smart working e degli ulteriori elementi che si riterranno necessari;
2. valutazione da parte del responsabile in ordine al profilo professionale e alle caratteristiche dei/delle lavoratori/trici, al grado di affidabilità, alla capacità di organizzazione e di decisione e alla propensione all'assunzione di responsabilità;
3. a parità di valutazione e fermo restando eventuali ulteriori criteri od obblighi stabiliti dalla legge o altri atti normativi, costituiscono criteri preferenziali da considerare:
  - situazione di disabilità, anche transitoria, o particolari condizioni di salute del/della dipendente;
  - situazione di mono-genitorialità con figli minori di 14 anni;
  - esigenze di cura nei confronti di figli minori;
  - esigenze di assistenza nei confronti di uno o più familiari affetti da patologie che ne compromettono l'autonomia;

- maggiore distanza di percorrenza per raggiungere la sede di lavoro dal domicilio abituale;
  - esigenze familiari;
  - condizioni particolari temporanee, condivise con il Responsabile.
4. sottoscrizione dell'accordo individuale di smart working, di durata al più semestrale, rinnovabile. I contenuti essenziali dell'accordo individuale, stipulato per iscritto, relativo alle modalità di lavoro agile sono quelli previsti dall'articolo 65 del CCNL 16.11.2022.

L'Amministrazione può esercitare la facoltà di recesso dall'accordo, con effetto immediato, qualora il/la dipendente in smart working risulti inadempiente alle prescrizioni contenute in queste linee guida o nell'accordo individuale, o non sia in grado di svolgere l'attività a esso/a assegnata in piena autonomia e nel rispetto degli obiettivi.

L'Amministrazione può inoltre esercitare la facoltà di recesso dall'accordo a seguito di successiva rivalutazione in merito alla sussistenza dei requisiti ed eventuale incompatibilità delle attività in carico al/alla dipendente interessato/a.

### 3. Tempi e strumenti dello smart working

Lo svolgimento della prestazione lavorativa autorizzata in modalità agile deve sempre fare riferimento a una preventiva pianificazione definita concordemente tra il/la lavoratore/trice e il/la responsabile.

Il personale (a tempo indeterminato ovvero a tempo determinato con contratti di minimo 3 mesi, salvo eccezioni motivate) può svolgere la prestazione in modalità smart working di norma per un massimo di 5 (cinque) giornate al mese.

Per sopravvenute e documentate esigenze di servizio la pianificazione può essere modificata, di concerto tra il/la lavoratore/trice e il/la dirigente.

Le indennità relative a turno, disagio, e altre indennità giornaliere legate alle modalità di svolgimento della prestazione, non sono riconosciute; non è applicabile l'istituto della turnazione e conseguentemente l'eventuale riduzione oraria e l'erogazione della relativa indennità. E' altresì esclusa la corresponsione dei buoni pasto, ammissibile, al momento, secondo Aran (orientamento CFL 204), esclusivamente nel caso di "lavoro da remoto". Per l'analisi dell'istituto, vedasi <https://www.italiaoggi.it/news/no-ai-buoni-pasto-in-smart-working-2590233>

Ciascun/a dipendente – nell'ambito dell'orario concordato nel contratto individuale – deve rendersi disponibile e contattabile tramite telefono/e-mail al fine di garantire un'ottimale organizzazione delle attività e permettere le abituali occasioni di contatto e coordinamento con i colleghi e il responsabile di struttura; ai sensi dell'art. 66, primo comma, del CCNL 16.11.2022, la fascia di contattabilità è non superiore all'orario medio giornaliero di lavoro (5 ore nelle giornate brevi, 8 ore nelle giornate lunghe, nell'arco orario giornaliero, di norma, 7.30-19.30), con uno stacco non superiore a due ore nel caso delle giornate lunghe.



Durante le giornate di lavoro agile, al fine di garantire le comunicazioni telefoniche con l'utenza, il lavoratore è tenuto ad attivare la deviazione di chiamata su utenza a cui sia contattabile ovvero a fornire recapito telefonico, relativamente alla fascia oraria predetta; nel caso di espletamento da remoto di attività di sportello, la fascia oraria deve comprendere l'orario di sportello.

#### **4. Obblighi di custodia e riservatezza**

Il/La lavoratore/trice è tenuto a custodire con diligenza la documentazione, i dati e le informazioni dell'Amministrazione utilizzati in connessione con la prestazione lavorativa; il/la lavoratore/trice è inoltre tenuto al rispetto delle previsioni del Decreto Legislativo 30 giugno 2003, n. 196 s.m.i., «*Codice in materia di protezione dei dati personali*», come adeguato dal Decreto Legislativo 10 agosto 2018, n. 101, alle disposizioni del Regolamento UE n. 2016/679 (General Data Protection Regulation – GDPR), e del medesimo Regolamento UE n. 2016/679 (GDPR), in materia di privacy e protezione dei dati personali.

Il/La dipendente in smart working si obbliga ad adoperarsi per evitare che persone non autorizzate accedano a dati e informazioni riservati dallo/a stesso/a detenuti o trattati nell'ambito della propria prestazione lavorativa.

## 5. Doveri di comportamento e sanzioni

Nell'esecuzione della prestazione lavorativa in smart working, il/la lavoratore/trice è tenuto al rispetto degli obblighi di riservatezza e ai doveri di comportamento previsti dal Decreto del Presidente della Repubblica 16 aprile 2013, n. 62 s.m.i. "Regolamento recante codice di comportamento dei dipendenti pubblici" e dal Codice di comportamento vigente presso l'Ente.

L'inosservanza delle disposizioni contenute nell'accordo individuale e in queste linee guida può rilevare ai fini disciplinari e può conseguentemente determinare l'applicazione delle sanzioni previste dalla normativa e dalla contrattazione collettiva vigente. Inoltre, l'Amministrazione può procedere con il recesso dall'accordo individuale secondo quanto espressamente previsto nel presente documento, e disporre il non rinnovo dell'accordo.

Le specifiche condotte connesse all'esecuzione della prestazione lavorativa nella modalità di lavoro agile, che integrano gli obblighi di comportamento in servizio previsti dal "Codice di comportamento", sono le seguenti:

- reperibilità del lavoratore agile durante le fasce di contattabilità tramite risposta telefonica oltre, ove possibile, a mezzo personal computer;
- diligente cooperazione all'adempimento dell'obbligo di sicurezza;
- rendicontazione dell'attività svolta.

Il potere direttivo e di controllo del datore di lavoro si esplica attraverso la verifica dei risultati ottenuti.

## **6. Sicurezza sul lavoro**

L'Amministrazione garantisce, ai sensi del Decreto Legislativo 9 aprile 2008, n. 81 s.m.i., la salute e la sicurezza del/della lavoratore/trice in coerenza con l'esercizio dell'attività di lavoro in smart working, a tal fine consegnando al singolo dipendente e ai rappresentanti dei lavoratori per la sicurezza un'informativa scritta con indicazione dei rischi generali e dei rischi specifici connessi alla particolare modalità di esecuzione della prestazione lavorativa, fornendo indicazioni utili affinché il/la lavoratore/trice possa operare in sicurezza.

Il/La lavoratore/trice che svolge la propria prestazione lavorativa in modalità smart working, sulla base della formazione ricevuta, è tenuto a cooperare all'attuazione delle misure di prevenzione predisposte dal datore di lavoro per fronteggiare i rischi connessi all'esecuzione della prestazione all'esterno dei locali aziendali.

In caso di infortunio durante la prestazione in smart working, il lavoratore deve fornire tempestiva e dettagliata informazione all'Amministrazione.

## **7. Indicazioni finali**

La partecipazione alle specifiche iniziative di informazione/formazione riguardanti lo smart working rappresenta condizione essenziale per poter essere ammessi allo stesso.

L'Amministrazione verificherà altresì l'impatto delle misure organizzative adottate in tema di conciliazione dei tempi di vita e di lavoro dei/delle dipendenti sull'efficacia e sull'efficienza dell'azione amministrativa, nonché sulla qualità dei servizi erogati.

L'Amministrazione adegua progressivamente i propri sistemi di monitoraggio, individuando idonei indicatori al fine di valutare l'efficienza, l'efficacia e l'economicità delle attività svolte in modalità agile.

#### **8. Lavoro da remoto.**

Si rinvia alla disciplina prevista dall'articolo 68 del CCNL 16.12.2022, per le parti applicabili, che dovrà essere opportunamente adattata.

#### **Allegati:**

- informativa in ordine alla sicurezza sul lavoro
- informativa privacy



# COMUNE DI POLONGHERA

**INFORMATIVA SULLA SALUTE E SICUREZZA NEL LAVORO AGILE AI SENSI DELL'ART. 22, COMMA 1, Legge n. 81/2017**

**Al lavoratore**

---

**Al Rappresentante dei lavoratori per la sicurezza (RLS)**

---

**Oggetto: Informativa sulla sicurezza dei lavoratori (art. 22, comma 1, della Legge 22 maggio 2017 n. 81)**

## **AVVERTENZE GENERALI**

Si informano i lavoratori degli obblighi e dei diritti previsti dalla Legge del 22 maggio 2017 n. 81 e dal Decreto Legislativo del 9 aprile 2008 n. 81.

### **Sicurezza sul lavoro (art. 22 Legge n. 81/2017)**

1. Il datore di lavoro garantisce la salute e la sicurezza del lavoratore, che svolge la prestazione in modalità di lavoro agile, e a tal fine consegna al lavoratore e al rappresentante dei lavoratori per la sicurezza, con cadenza almeno annuale, un'informativa scritta, nella quale sono individuati i rischi generali e i rischi specifici connessi alla particolare modalità di esecuzione del rapporto di lavoro.

2. Il lavoratore è tenuto a cooperare all'attuazione delle misure di prevenzione predisposte dal datore di lavoro per fronteggiare i rischi connessi all'esecuzione della prestazione all'esterno dei locali aziendali.

### **Obblighi dei lavoratori (art. 20 D.Lgs. n. 81/2008)**

1. Ogni lavoratore deve prendersi cura della propria salute e sicurezza e di quella delle altre persone presenti sul luogo di lavoro, su cui ricadono gli effetti delle sue azioni o omissioni, conformemente alla sua formazione, alle istruzioni e ai mezzi forniti dal datore di lavoro.

2. I lavoratori devono in particolare:

- a) contribuire, insieme al datore di lavoro, ai dirigenti e ai preposti, all'adempimento degli obblighi previsti a tutela della salute e sicurezza sui luoghi di lavoro;
- b) osservare le disposizioni e le istruzioni impartite dal datore di lavoro, dai dirigenti e dai preposti, ai fini della protezione collettiva ed individuale;
- c) utilizzare correttamente le attrezzature di lavoro, le sostanze e i preparati pericolosi, i mezzi di trasporto, nonché i dispositivi di sicurezza;
- d) utilizzare in modo appropriato i dispositivi di protezione messi a loro disposizione;
- e) segnalare immediatamente al datore di lavoro, al dirigente o al preposto le deficienze dei mezzi e dei dispositivi di cui alle lettere c) e d), nonché qualsiasi eventuale condizione di pericolo di cui vengano a conoscenza, adoperandosi direttamente, in caso di urgenza, nell'ambito delle proprie competenze e possibilità e fatto salvo l'obbligo di cui alla lettera f) per eliminare o ridurre le situazioni di pericolo grave e incombente, dandone notizia al rappresentante dei lavoratori per la sicurezza;
- f) non rimuovere o modificare senza autorizzazione i dispositivi di sicurezza o di segnalazione o di controllo;
- g) non compiere di propria iniziativa operazioni o manovre che non sono di loro competenza ovvero che possono compromettere la sicurezza propria o di altri lavoratori;
- h) partecipare ai programmi di formazione e di addestramento organizzati dal datore di lavoro;
- i) sottoporsi ai controlli sanitari previsti dal D.Lgs. n. 81/2008 o comunque disposti dal medico competente.

3. I lavoratori di aziende che svolgono attività in regime di appalto o subappalto, devono esporre apposita tessera di riconoscimento, corredata di fotografia, contenente le generalità del lavoratore e l'indicazione del datore di lavoro. Tale obbligo grava anche in capo ai lavoratori autonomi che esercitano direttamente la propria attività nel medesimo luogo di lavoro, i quali sono tenuti a provvedervi per proprio conto.

In attuazione di quanto disposto dalla normativa in materia di salute e sicurezza sul lavoro, il Datore di Lavoro ha provveduto ad attuare le misure generali di tutela di cui all'art. 15 del T.U. sulla

sicurezza; ha provveduto alla redazione del Documento di Valutazione di tutti i rischi presenti nella realtà lavorativa, ai sensi degli artt. 17 e 28 D.Lgs. n. 81/2008; ha provveduto alla formazione e informazione di tutti i lavoratori, ex artt. 36 e 37 del medesimo D.Lgs. n. 81/2008.

Pertanto, di seguito, si procede alla analitica informazione, con specifico riferimento alle modalità di lavoro per lo *smart worker*.

\*\*\* \*\*

## **COMPORAMENTI DI PREVENZIONE GENERALE RICHIESTI ALLO *SMART WORKER***

- Cooperare con diligenza all'attuazione delle misure di prevenzione e protezione predisposte dal datore di lavoro (DL) per fronteggiare i rischi connessi all'esecuzione della prestazione in ambienti *indoor* e *outdoor* diversi da quelli di lavoro abituali.
- Non adottare condotte che possano generare rischi per la propria salute e sicurezza o per quella di terzi.
- Individuare, secondo le esigenze connesse alla prestazione stessa o dalla necessità del lavoratore di conciliare le esigenze di vita con quelle lavorative e adottando principi di ragionevolezza, i luoghi di lavoro per l'esecuzione della prestazione lavorativa in *smart working* rispettando le indicazioni previste dalla presente informativa.
- In ogni caso, evitare luoghi, ambienti, situazioni e circostanze da cui possa derivare un pericolo per la propria salute e sicurezza o per quella dei terzi.

Di seguito, le indicazioni che il lavoratore è tenuto ad osservare per prevenire i rischi per la salute e sicurezza legati allo svolgimento della prestazione in modalità di lavoro agile.

\*\*\* \*\*



## **REQUISITI MINIMI PER LE POSTAZIONI MUNITE DI VIDEOTERMINALE**

La postazione di lavoro deve essere collocata, in modo da tener conto di superfici finestrate e di lampade o di superfici riflettenti che potrebbero creare fenomeni di riflesso o di abbagliamento diretto o indiretto, responsabili dell'affaticamento visivo.

Al fine di prevenire i disturbi all'apparato muscolo scheletrico occorre assumere una corretta postura quando si utilizza il videoterminale. Tra le indicazioni da seguire si evidenziano le seguenti:

- spalle rilassate e schiena dritta
- spazio del piano di lavoro davanti alla tastiera sufficiente a consentire l'appoggio di mani e avambracci (distanza della tastiera dal bordo della scrivania di circa 20 cm)
- schienale regolato in modo da fornire il corretto sostegno della zona dorso lombare
- altezza del piano di seduta che consenta il pieno appoggio a terra dei piedi
- eventuale pedana poggipiedi
- gambe piegate in modo da formare un angolo di circa 90°
- parte superiore dello schermo all'altezza degli occhi e sguardo perpendicolare al monitor a una distanza compresa tra i 50 e i 70 cm
- nell'uso del videoterminale è importante che la visualizzazione dei simboli sullo schermo sia tale da renderli chiaramente leggibili. Inoltre, è importante che non vi siano riflessi o velature luminose
- posizionare il videoterminale in modo che sia allineato con la tastiera e l'utente. Evitare altre collocazioni che causerebbero frequenti rotazioni del capo e movimenti degli occhi
- prevedere uno spazio adeguato alla destra della tastiera (a sinistra se si è mancini) per lo spostamento del mouse e fare in modo che questo spazio resti libero da altri ingombri
- al fine di evitare possibili abbagliamenti indiretti, sul piano di lavoro non devono essere presenti elementi aventi superfici che possono riflettere la luce naturale o artificiale dell'ambiente di lavoro
- l'utilizzatore che disponga di sedia con piano di seduta regolabile in altezza deve fare in modo che i suoi piedi tocchino comodamente il suolo per non creare compressioni dei vasi e dei nervi della parte inferiore delle cosce. La regolazione dell'altezza del piano di seduta va effettuata in relazione anche al diverso tipo di calzature indossate.
- utilizzare un poggipiedi quando non si possono appoggiare i piedi comodamente sul pavimento.

Nello svolgimento dell'attività lavorativa si tenga conto delle seguenti raccomandazioni:

- considerato che per gli addetti al videoterminale è raccomandata una pausa ogni 2 ore di lavoro continuativo, è opportuno fare delle pause per distogliere la vista e sgranchirsi le gambe
- è fondamentale cambiare spesso posizione durante il lavoro
- è bene sfruttare le caratteristiche di estrema maneggevolezza di tablet e smartphone per alternare il più possibile l'utilizzo in piedi a quello seduti.

In caso di impiego prolungato di computer portatili è preferibile:

- utilizzare un mouse esterno per evitare l'affaticamento delle dita e del polso
- sistemare lo schermo su un idoneo supporto che consenta il corretto posizionamento dello schermo in altezza (lo spigolo superiore dello schermo deve trovarsi un po' più in basso dell'orizzontale che passa per gli occhi dell'operatore e a una distanza degli occhi pari a circa 50-70 cm) e utilizzare una tastiera mobile esterna.

In caso di impiego prolungato di tablet e smartphone si suggerisce di:

- alternare le dita all'uso dei pollici
- effettuare frequenti pause, limitare la digitazione continuata a 10-15 minuti
- In tali casi utilizzare il computer da tavolo
- effettuare periodicamente esercizi di allungamento dei muscoli della mano e del pollice (stretching).

Prevenzione dell'affaticamento della vista

- per prevenire problemi di affaticamento alla vista è opportuno evitare attività prolungate di lettura e scrittura su tutte le apparecchiature informatiche con schermi di dimensioni ridotte quali mini-tablet, smartphone, etc., soprattutto se non consentono di aumentare la dimensione dei caratteri

- molti computer portatili, tablet e smartphone hanno uno schermo con una superficie molto riflettente per garantire una resa ottimale dei colori. L'utilizzo di tali schermi presenta maggiori rischi di affaticamento della vista
- regolare l'inclinazione dello schermo e verificare che la posizione rispetto alle fonti di luce naturale e artificiale sia tale da non creare problemi di riflessi sullo schermo
- regolare la luminosità e il contrasto sullo schermo in modo ottimale
- distogliere spesso lo sguardo dallo schermo per fissare oggetti lontani, così come lo è quando si lavora al computer portatile o fisso
- l'illuminazione deve essere tale da garantire un illuminamento sufficiente e un contrasto appropriato tra lo schermo e l'ambiente circostante. Non lavorare mai al buio.

### Postazione di lavoro

- il sedile di lavoro deve essere stabile e deve permettere una posizione comoda
- stare seduti con un comodo appoggio della zona lombare
- durante il lavoro con il dispositivo mobile deve tenere la schiena poggiata al sedile provvisto di supporto per la zona lombare evitando di piegarla in avanti
- è importante evitare di esporsi a correnti d'aria fastidiose che colpiscano una zona circoscritta del corpo (ad es. la nuca, le gambe).
- ❖ Nell'uso di computer portatili:
  - mantenere gli avambracci, i polsi e le mani allineati durante l'uso di mouse e tastiera, evitando di piegare o angolare i polsi
  - gli avambracci devono essere appoggiati sul piano e non sospesi
  - il piano di lavoro deve essere stabile e avere una superficie a basso indice di riflessione
  - il posto di lavoro deve essere di altezza sufficiente per permettere l'alloggiamento e il movimento degli arti inferiori per cambiamenti di posizione nonché l'ingresso del sedile e dei braccioli se presenti
  - l'altezza del piano di lavoro deve essere tale da consentire all'operatore in posizione seduta di avere l'angolo braccio-avambraccio a circa 90°
  - la profondità del piano di lavoro deve essere tale da assicurare una adeguata distanza visiva dallo schermo
  - in base alla statura, se necessario per mantenere un angolo di 90° tra gamba e coscia, creare un poggiapiedi con un oggetto di dimensioni opportune.

In caso di uso di dispositivi mobili in viaggio, è opportuno:

- non posizionare il computer portatile direttamente sulle gambe, ma tenerlo un po' più alto anche usando un piano di appoggio di fortuna (valigetta/coperta/cuscino/un libro spesso, etc.).

Utilizzo di smartphone e tablet

- leggere il manuale d'uso prima dell'utilizzo del dispositivo
- utilizzare l'auricolare durante le chiamate, evitando di tenere il volume su livelli troppo elevati
- spegnere il dispositivo nelle aree in cui è vietato l'uso di telefoni cellulari o quando può causare interferenze o situazioni di pericolo (uso in aerei, strutture sanitarie, luoghi a rischio di incendio/esplosione, etc.)
- i dispositivi wireless possono interferire con gli apparecchi acustici.

## CAPITOLO 1

### **INDICAZIONI RELATIVE ALLO SVOLGIMENTO DI ATTIVITA' LAVORATIVA IN AMBIENTI *OUTDOOR***

Nello svolgere l'attività all'aperto si richiama il lavoratore ad adottare un comportamento coscienzioso e prudente, escludendo luoghi che lo esporrebbero a rischi aggiuntivi rispetto a quelli specifici della propria attività svolta in luoghi chiusi.

È opportuno non lavorare con dispositivi elettronici come *tablet* e *smartphone* o similari all'aperto, soprattutto se si nota una diminuzione di visibilità dei caratteri sullo schermo rispetto all'uso in locali al chiuso dovuta alla maggiore luminosità ambientale.

All'aperto inoltre aumenta il rischio di riflessi sullo schermo o di abbagliamento.

Pertanto le attività svolgibili all'aperto sono essenzialmente quelle di lettura di documenti cartacei o comunicazioni telefoniche o tramite servizi VOIP (ad es. Skype).

Fermo restando che va seguito il criterio di ragionevolezza nella scelta del luogo in cui svolgere la prestazione lavorativa, si raccomanda di:

- privilegiare luoghi ombreggiati per ridurre l'esposizione a radiazione solare ultravioletta (UV);
- evitare di esporsi a condizioni meteorologiche sfavorevoli quali caldo o freddo intenso;
- non frequentare aree con presenza di animali incustoditi o aree che non siano adeguatamente mantenute quali ad esempio aree verdi incolte, con degrado ambientale e/o con presenza di rifiuti;
- non svolgere l'attività in un luogo isolato in cui sia difficoltoso richiedere e ricevere soccorso;
- non svolgere l'attività in aree con presenza di sostanze combustibili e infiammabili (vedere capitolo 5);
- non svolgere l'attività in aree in cui non ci sia la possibilità di approvvigionarsi di acqua potabile;
- mettere in atto tutte le precauzioni che consuetamente si adottano svolgendo attività *outdoor* (ad es.: creme contro le punture, antistaminici, abbigliamento adeguato, quanto prescritto dal proprio medico per situazioni personali di maggiore sensibilità, intolleranza, allergia, ecc.), per quanto riguarda i potenziali pericoli da esposizione ad agenti biologici (ad es. morsi, graffi e punture di insetti o altri animali, esposizione ad allergeni pollinici, ecc.).

## **CAPITOLO 2**

### **INDICAZIONI RELATIVE AD AMBIENTI *INDOOR* PRIVATI**

Di seguito vengono riportate le principali indicazioni relative ai requisiti igienico-sanitari previsti per i locali privati in cui possono operare i lavoratori destinati a svolgere il lavoro agile.

#### **Raccomandazioni generali per i locali:**

- le attività lavorative non possono essere svolte in locali tecnici o locali non abitabili (ad es. soffitte, seminterrati, rustici, box);
- adeguata disponibilità di servizi igienici e acqua potabile e presenza di impianti a norma (elettrico, termoidraulico, ecc.) adeguatamente mantenuti;
- le superfici interne delle pareti non devono presentare tracce di condensazione permanente (muffe);
- i locali, eccettuati quelli destinati a servizi igienici, disimpegni, corridoi, vani-scala e ripostigli debbono fruire di illuminazione naturale diretta, adeguata alla destinazione d'uso e, a tale scopo, devono avere una superficie finestrata idonea;
- i locali devono essere muniti di impianti di illuminazione artificiale, generale e localizzata, atti a garantire un adeguato comfort visivo agli occupanti.

#### **Indicazioni per l'illuminazione naturale ed artificiale:**

- si raccomanda, soprattutto nei mesi estivi, di schermare le finestre (ad es. con tendaggi, appropriato utilizzo delle tapparelle, ecc.) allo scopo di evitare l'abbagliamento e limitare l'esposizione diretta alle radiazioni solari;
- l'illuminazione generale e specifica (lampade da tavolo) deve essere tale da garantire un illuminamento sufficiente e un contrasto appropriato tra lo schermo e l'ambiente circostante;
- è importante collocare le lampade in modo tale da evitare abbagliamenti diretti e/o riflessi e la proiezione di ombre che ostacolano il compito visivo mentre si svolge l'attività lavorativa.

### **Indicazioni per l'aerazione naturale ed artificiale:**

- è opportuno garantire il ricambio dell'aria naturale o con ventilazione meccanica;
- evitare di esporsi a correnti d'aria fastidiose che colpiscano una zona circoscritta del corpo (ad es. la nuca, le gambe, ecc.);
- gli eventuali impianti di condizionamento dell'aria devono essere a norma e regolarmente mantenuti; i sistemi filtranti dell'impianto e i recipienti eventuali per la raccolta della condensa, vanno regolarmente ispezionati e puliti e, se necessario, sostituiti;
- evitare di regolare la temperatura a livelli troppo alti o troppo bassi (a seconda della stagione) rispetto alla temperatura esterna;
- evitare l'inalazione attiva e passiva del fumo di tabacco, soprattutto negli ambienti chiusi, in quanto molto pericolosa per la salute umana.

\*\*\* \*\*

## CAPITOLO 3

### UTILIZZO SICURO DI ATTREZZATURE/DISPOSITIVI DI LAVORO

Di seguito vengono riportate le principali indicazioni relative ai requisiti e al corretto utilizzo di attrezzature/dispositivi di lavoro, con specifico riferimento a quelle consegnate o comunque in disponibilità ai lavoratori destinati a svolgere il lavoro agile: *notebook*, *tablet* e *smartphone*.

#### Indicazioni generali:

- conservare in luoghi in cui siano facilmente reperibili e consultabili il manuale/istruzioni per l'uso redatte dal fabbricante;
- leggere il manuale/istruzioni per l'uso prima dell'utilizzo dei dispositivi, seguire le indicazioni del costruttore/importatore e tenere a mente le informazioni riguardanti i principi di sicurezza;
- si raccomanda di utilizzare apparecchi elettrici integri, senza parti conduttrici in tensione accessibili (ad es. cavi di alimentazione con danni alla guaina isolante che rendano visibili i conduttori interni), e di interromperne immediatamente l'utilizzo in caso di emissione di scintille, fumo e/o odore di bruciato, provvedendo a spegnere l'apparecchio e disconnettere la spina dalla presa elettrica di alimentazione (se connesse);
- verificare periodicamente che le attrezzature siano integre e correttamente funzionanti, compresi i cavi elettrici e la spina di alimentazione;
- non collegare tra loro dispositivi o accessori incompatibili;
- effettuare la ricarica elettrica da prese di alimentazione integre e attraverso i dispositivi (cavi di collegamento, alimentatori) forniti in dotazione;
- disporre i cavi di alimentazione in modo da minimizzare il pericolo di inciampo;
- spegnere le attrezzature una volta terminati i lavori;
- controllare che tutte le attrezzature/dispositivi siano scollegate/i dall'impianto elettrico quando non utilizzati, specialmente per lunghi periodi;
- si raccomanda di collocare le attrezzature/dispositivi in modo da favorire la loro ventilazione e raffreddamento (non coperti e con le griglie di aerazione non ostruite) e di astenersi dall'uso nel caso di un loro anomalo riscaldamento;
- inserire le spine dei cavi di alimentazione delle attrezzature/dispositivi in prese compatibili (ad es. spine a poli allineati in prese a poli allineati, spine *schuko* in prese *schuko*). Utilizzare la presa



- solo se ben ancorata al muro e controllare che la spina sia completamente inserita nella presa a garanzia di un contatto certo ed ottimale;
- riporre le attrezzature in luogo sicuro, lontano da fonti di calore o di innesco, evitare di pigiare i cavi e di piegarli in corrispondenza delle giunzioni tra spina e cavo e tra cavo e connettore (la parte che serve per connettere l'attrezzatura al cavo di alimentazione);
  - non effettuare operazioni di riparazione e manutenzione fai da te;
  - lo schermo dei dispositivi è realizzato in vetro/cristallo e può rompersi in caso di caduta o a seguito di un forte urto. In caso di rottura dello schermo, evitare di toccare le schegge di vetro e non tentare di rimuovere il vetro rotto dal dispositivo; il dispositivo non dovrà essere usato fino a quando non sarà stato riparato;
  - le batterie/accumulatori non vanno gettati nel fuoco (potrebbero esplodere), né smontati, tagliati, compressi, piegati, forati, danneggiati, manomessi, immersi o esposti all'acqua o altri liquidi;
  - in caso di fuoriuscita di liquido dalle batterie/accumulatori, va evitato il contatto del liquido con la pelle o gli occhi; qualora si verificasse un contatto, la parte colpita va sciacquata immediatamente con abbondante acqua e va consultato un medico;
  - segnalare tempestivamente al datore di lavoro eventuali malfunzionamenti, tenendo le attrezzature/dispositivi spenti e scollegati dall'impianto elettrico;
  - è opportuno fare periodicamente delle brevi pause per distogliere la vista dallo schermo e sgranchirsi le gambe;
  - è bene cambiare spesso posizione durante il lavoro anche sfruttando le caratteristiche di estrema maneggevolezza di *tablet* e *smartphone*, tenendo presente la possibilità di alternare la posizione eretta con quella seduta;
  - prima di iniziare a lavorare, orientare lo schermo verificando che la posizione rispetto alle fonti di luce naturale e artificiale sia tale da non creare riflessi fastidiosi (come ad es. nel caso in cui l'operatore sia posizionato con le spalle rivolte ad una finestra non adeguatamente schermata o sotto un punto luce a soffitto) o abbagliamenti (ad es. evitare di sedersi di fronte ad una finestra non adeguatamente schermata);
  - in una situazione corretta lo schermo è posto perpendicolarmente rispetto alla finestra e ad una distanza tale da evitare riflessi e abbagliamenti;
  - i *notebook*, *tablet* e *smartphone* hanno uno schermo con una superficie molto riflettente (schermi lucidi o *glossy*) per garantire una resa ottimale dei colori; tenere presente che l'utilizzo di tali schermi può causare affaticamento visivo e pertanto:
    - regolare la luminosità e il contrasto sullo schermo in modo ottimale;
    - durante la lettura, distogliere spesso lo sguardo dallo schermo per fissare oggetti lontani, così come si fa quando si lavora normalmente al computer fisso;

- in tutti i casi in cui i caratteri sullo schermo del dispositivo mobile siano troppo piccoli, è importante ingrandire i caratteri a schermo e utilizzare la funzione zoom per non affaticare gli occhi;
- non lavorare mai al buio.

### **Indicazioni per il lavoro con il *notebook***

In caso di attività che comportino la redazione o la revisione di lunghi testi, tabelle o simili è opportuno l'impiego del *notebook* con le seguenti raccomandazioni:

- sistemare il *notebook* su un idoneo supporto che consenta lo stabile posizionamento dell'attrezzatura e un comodo appoggio degli avambracci;
- il sedile di lavoro deve essere stabile e deve permettere una posizione comoda. In caso di lavoro prolungato, la seduta deve avere bordi smussati;
- è importante stare seduti con un comodo appoggio della zona lombare e su una seduta non rigida (eventualmente utilizzare dei cuscini poco spessi);
- durante il lavoro con il *notebook*, la schiena va mantenuta poggiata al sedile provvisto di supporto per la zona lombare, evitando di piegarla in avanti;
- mantenere gli avambracci, i polsi e le mani allineati durante l'uso della tastiera, evitando di piegare o angolare i polsi;
- è opportuno che gli avambracci siano appoggiati sul piano e non tenuti sospesi;
- utilizzare un piano di lavoro stabile, con una superficie a basso indice di riflessione, con altezza sufficiente per permettere l'alloggiamento e il movimento degli arti inferiori, in grado di consentire cambiamenti di posizione nonché l'ingresso del sedile e dei braccioli, se presenti, e permettere una disposizione comoda del dispositivo (*notebook*), dei documenti e del materiale accessorio;
- l'altezza del piano di lavoro e della seduta devono essere tali da consentire all'operatore in posizione seduta di avere gli angoli braccio/avambraccio e gamba/coscia ciascuno a circa 90°;
- la profondità del piano di lavoro deve essere tale da assicurare una adeguata distanza visiva dallo schermo;
- in base alla statura, e se necessario per mantenere un angolo di 90° tra gamba e coscia, creare un poggipiedi con un oggetto di dimensioni opportune.

### **In caso di uso su mezzi di trasporto (treni/aerei/ navi) in qualità di passeggeri o in locali pubblici:**

- è possibile lavorare in un locale pubblico o in viaggio solo ove le condizioni siano sufficientemente confortevoli ed ergonomiche, prestando particolare attenzione alla comodità della seduta, all'appoggio lombare e alla posizione delle braccia rispetto al tavolino di appoggio;

- evitare lavori prolungati nel caso l'altezza della seduta sia troppo bassa o alta rispetto al piano di appoggio del *notebook*;
- osservare le disposizioni impartite dal personale viaggiante (autisti, controllori, personale di volo, ecc.);
- nelle imbarcazioni il *notebook* è utilizzabile solo nei casi in cui sia possibile predisporre una idonea postazione di lavoro al chiuso e in assenza di rollio/beccheggio della nave;
- se fosse necessario ricaricare, e se esistono prese elettriche per la ricarica dei dispositivi mobili a disposizione dei clienti, verificare che la presa non sia danneggiata e che sia normalmente ancorata al suo supporto parete;
- non utilizzare il *notebook* su autobus/tram, metropolitane, taxi e in macchina anche se si è passeggeri.

### **Indicazioni per il lavoro con *tablet* e *smartphone***

I *tablet* sono idonei prevalentemente alla gestione della posta elettronica e della documentazione, mentre gli *smartphone* sono idonei essenzialmente alla gestione della posta elettronica e alla lettura di brevi documenti.

In caso di impiego di *tablet* e *smartphone* si raccomanda di:

- effettuare frequenti pause, limitando il tempo di digitazione continuata;
- evitare di utilizzare questi dispositivi per scrivere lunghi testi;
- evitare di utilizzare tali attrezzature mentre si cammina, salvo che per rispondere a chiamate vocali prediligendo l'utilizzo dell'auricolare;
- per prevenire l'affaticamento visivo, evitare attività prolungate di lettura sullo *smartphone*;
- effettuare periodicamente esercizi di allungamento dei muscoli della mano e del pollice (*stretching*).

### **Indicazioni per l'utilizzo sicuro dello *smartphone* come telefono cellulare**

- È bene utilizzare l'auricolare durante le chiamate, evitando di tenere il volume su livelli elevati;
- spegnere il dispositivo nelle aree in cui è vietato l'uso di telefoni cellulari/*smartphone* o quando può causare interferenze o situazioni di pericolo (in aereo, strutture sanitarie, luoghi a rischio di incendio/esplosione, ecc.);
- al fine di evitare potenziali interferenze con apparecchiature mediche impiantate seguire le indicazioni del medico competente e le specifiche indicazioni del produttore/importatore dell'apparecchiatura;

- utilizzare l'auricolare o dispositivo viva voce. Nel caso di obsolescenza dell'auricolare o indisponibilità provvedere subito al relativo approvvigionamento richiedendolo all'ente datoriale.

I dispositivi potrebbero interferire con gli apparecchi acustici. A tal fine:

- non tenere i dispositivi nel taschino;
- in caso di utilizzo posizionarli sull'orecchio opposto rispetto a quello su cui è installato l'apparecchio acustico;
- evitare di usare il dispositivo in caso di sospetta interferenza;
- un portatore di apparecchi acustici che usasse l'auricolare collegato al telefono/*smartphone* potrebbe avere difficoltà nell'udire i suoni dell'ambiente circostante. Non usare l'auricolare se questo può mettere a rischio la propria e l'altrui sicurezza.

Nel caso in cui ci si trovi all'interno di un veicolo:

- non tenere mai in mano il telefono cellulare/*smartphone* durante la guida: le mani devono essere sempre tenute libere per poter condurre il veicolo;
- durante la guida usare il telefono cellulare/*smartphone* esclusivamente con l'auricolare o in modalità viva voce;
- inviare e leggere i messaggi solo durante le fermate in area di sosta o di servizio o se si viaggia in qualità di passeggeri;
- non tenere o trasportare liquidi infiammabili o materiali esplosivi in prossimità del dispositivo, dei suoi componenti o dei suoi accessori;
- non utilizzare il telefono cellulare/*smartphone* nelle aree di distribuzione di carburante;
- non collocare il dispositivo nell'area di espansione dell'airbag.

\*\*\* \*\*

## **CAPITOLO 4**

### **INDICAZIONI RELATIVE A REQUISITI E CORRETTO UTILIZZO DI IMPIANTI ELETTRICI**

Indicazioni relative ai requisiti e al corretto utilizzo di impianti elettrici, apparecchi/dispositivi elettrici utilizzatori, dispositivi di connessione elettrica temporanea.

#### **Impianto elettrico**

##### **A. Requisiti:**

- 1) i componenti dell'impianto elettrico utilizzato (prese, interruttori, ecc.) devono apparire privi di parti danneggiate;
- 2) le sue parti conduttrici in tensione non devono essere accessibili (ad es. a causa di scatole di derivazione prive di coperchio di chiusura o con coperchio danneggiato, di scatole per prese o interruttori prive di alcuni componenti, di canaline porta-cavi a vista prive di coperchi di chiusura o con coperchi danneggiati);
- 3) le parti dell'impianto devono risultare asciutte, pulite e non devono prodursi scintille, odori di bruciato e/o fumo;
- 4) nel caso di utilizzo della rete elettrica in locali privati, è necessario conoscere l'ubicazione del quadro elettrico e la funzione degli interruttori in esso contenuti per poter disconnettere la rete elettrica in caso di emergenza.

##### **B. Indicazioni di corretto utilizzo:**

- è buona norma che le zone antistanti i quadri elettrici, le prese e gli interruttori siano tenute sgombre e accessibili;
- evitare di accumulare o accostare materiali infiammabili (carta, stoffe, materiali sintetici di facile innesco, buste di plastica, ecc.) a ridosso dei componenti dell'impianto, e in particolare delle prese elettriche a parete, per evitare il rischio di incendio;
- è importante posizionare le lampade, specialmente quelle da tavolo, in modo tale che non vi sia contatto con materiali infiammabili.

## **Dispositivi di connessione elettrica temporanea**

(prolunghe, adattatori, prese a ricettività multipla, avvolgicavo, ecc.).

### **A. Requisiti:**

- i dispositivi di connessione elettrica temporanea devono essere dotati di informazioni (targhetta) indicanti almeno la tensione nominale (ad es. 220-240 Volt), la corrente nominale (ad es. 10 Ampere) e la potenza massima ammissibile (ad es. 1500 Watt);
- i dispositivi di connessione elettrica temporanea che si intende utilizzare devono essere integri (la guaina del cavo, le prese e le spine non devono essere danneggiate), non avere parti conduttrici scoperte (a spina inserita), non devono emettere scintille, fumo e/o odore di bruciato durante il funzionamento.

### **B. Indicazioni di corretto utilizzo:**

- l'utilizzo di dispositivi di connessione elettrica temporanea deve essere ridotto al minimo indispensabile e preferibilmente solo quando non siano disponibili punti di alimentazione più vicini e idonei;
- le prese e le spine degli apparecchi elettrici, dei dispositivi di connessione elettrica temporanea e dell'impianto elettrico devono essere compatibili tra loro (spine a poli allineati in prese a poli allineati, spine *schuko* in prese *schuko*) e, nel funzionamento, le spine devono essere inserite completamente nelle prese, in modo da evitare il danneggiamento delle prese e garantire un contatto certo;
- evitare di piegare, schiacciare, tirare prolunghe, spine, ecc.;
- disporre i cavi di alimentazione e/o le eventuali prolunghe con attenzione, in modo da minimizzare il pericolo di inciampo;
- verificare sempre che la potenza ammissibile dei dispositivi di connessione elettrica temporanea (ad es. presa multipla con 1500 Watt) sia maggiore della somma delle potenze assorbite dagli apparecchi elettrici collegati (ad es. PC 300 Watt + stampante 1000 Watt);
- fare attenzione a che i dispositivi di connessione elettrica temporanea non risultino particolarmente caldi durante il loro funzionamento;
- srotolare i cavi il più possibile o comunque disporli in modo tale da esporre la maggiore superficie libera per smaltire il calore prodotto durante il loro impiego.

\*\*\* \*\*

## CAPITOLO 5

### INFORMATIVA RELATIVA AL RISCHIO INCENDI PER IL LAVORO “AGILE”

#### **Indicazioni generali:**

- identificare il luogo di lavoro (indirizzo esatto) e avere a disposizione i principali numeri telefonici dei soccorsi nazionali e locali (VVF, Polizia, ospedali, ecc.);
- prestare attenzione ad apparecchi di cottura e riscaldamento dotati di resistenza elettrica a vista o a fiamma libera (alimentati a combustibili solidi, liquidi o gassosi) in quanto possibili focolai di incendio e di rischio ustione. Inoltre, tenere presente che questi ultimi necessitano di adeguati ricambi d'aria per l'eliminazione dei gas combustibili;
- rispettare il divieto di fumo laddove presente;
- non gettare mozziconi accesi nelle aree a verde all'esterno, nei vasi con piante e nei contenitori destinati ai rifiuti;
- non ostruire le vie di esodo e non bloccare la chiusura delle eventuali porte tagliafuoco.

#### **Comportamento per principio di incendio:**

- mantenere la calma;
- disattivare le utenze presenti (PC, termoconvettori, apparecchiature elettriche) staccandone anche le spine;
- avvertire i presenti all'interno dell'edificio o nelle zone circostanti *outdoor*, chiedere aiuto e, nel caso si valuti l'impossibilità di agire, chiamare i soccorsi telefonicamente (VVF, Polizia, ecc.), fornendo loro cognome, luogo dell'evento, situazione, affollamento, ecc.;
- se l'evento lo permette, in attesa o meno dell'arrivo di aiuto o dei soccorsi, provare a spegnere l'incendio attraverso i mezzi di estinzione presenti (acqua<sup>1</sup>, coperte<sup>2</sup>, estintori<sup>3</sup>, ecc.);

---

<sup>1</sup>È idonea allo spegnimento di incendi di manufatti in legno o in stoffa ma non per incendi che originano dall'impianto o da attrezzature elettriche.

<sup>2</sup>In caso di principi di incendio dell'impianto elettrico o di altro tipo (purché si tratti di piccoli focolai) si possono utilizzare le coperte ignifughe o, in loro assenza, coperte di lana o di cotone spesso (evitare assolutamente materiali sintetici o di piume come i *pile* e i *piumini*) per soffocare il focolaio (si impedisce l'arrivo di ossigeno alla fiamma). Se particolarmente piccolo il focolaio può essere soffocato anche con un recipiente di metallo (ad es. un coperchio o una pentola di acciaio rovesciata).

<sup>3</sup>ESTINTORI A POLVERE (ABC)

Sono idonei per spegnere i fuochi generati da sostanze solide che formano bruce (fuochi di classe A), da sostanze liquide (fuochi di classe B) e da sostanze gassose (fuochi di classe C). Gli estintori a polvere sono utilizzabili per lo spegnimento dei principi d'incendio di ogni sostanza anche in presenza d'impianti elettrici in tensione.

ESTINTORI AD ANIDRIDE CARBONICA (CO<sub>2</sub>)

Sono idonei allo spegnimento di sostanze liquide (fuochi di classe B) e fuochi di sostanze gassose (fuochi di classe C); possono essere usati anche in presenza di impianti elettrici in tensione. Occorre prestare molta attenzione all'eccessivo raffreddamento che genera il gas: ustione da freddo alle persone e possibili rotture su elementi caldi (ad es.: motori o parti metalliche calde potrebbero rompersi per eccessivo raffreddamento superficiale). Non sono indicati per spegnere fuochi di classe A (sostanze solide che formano bruce). A causa dell'elevata pressione interna l'estintore a CO<sub>2</sub> risulta molto più pesante degli altri estintori a pari quantità di estinguente.

ISTRUZIONI PER L'UTILIZZO DELL'ESTINTORE

- sganciare l'estintore dall'eventuale supporto e porlo a terra;
- rompere il sigillo ed estrarre la spinetta di sicurezza;
- impugnare il tubo erogatore o manichetta;
- con l'altra mano, impugnata la maniglia dell'estintore, premere la valvola di apertura;
- dirigere il getto alla base delle fiamme premendo la leva prima ad intermittenza e poi con maggiore progressione;
- iniziare lo spegnimento delle fiamme più vicine a sé e solo dopo verso il focolaio principale.

- non utilizzare acqua per estinguere l'incendio su apparecchiature o parti di impianto elettrico o quantomeno prima di avere disattivato la tensione dal quadro elettrico;
- se non si riesce ad estinguere l'incendio, abbandonare il luogo dell'evento (chiudendo le porte dietro di sé ma non a chiave) e aspettare all'esterno l'arrivo dei soccorsi per fornire indicazioni;
- se non è possibile abbandonare l'edificio, chiudersi all'interno di un'altra stanza tamponando la porta con panni umidi, se disponibili, per ostacolare la diffusione dei fumi all'interno, aprire la finestra e segnalare la propria presenza.

**Nel caso si svolga lavoro agile in luogo pubblico o come ospiti in altro luogo di lavoro privato è importante:**

- accertarsi dell'esistenza di divieti e limitazioni di esercizio imposti dalle strutture e rispettarli;
- prendere visione, soprattutto nel piano dove si è collocati, delle piantine particolareggiate a parete, della dislocazione dei mezzi antincendio, dei pulsanti di allarme, delle vie di esodo;
- visualizzare i numeri di emergenza interni che sono in genere riportati sulle piantine a parete (addetti lotta antincendio/emergenze/coordinatore per l'emergenza, ecc.);
- leggere attentamente le indicazioni scritte e quelle grafiche riportate in planimetria;
- rispettare il divieto di fumo;
- evitare di creare ingombri alla circolazione lungo le vie di esodo;
- segnalare al responsabile del luogo o ai lavoratori designati quali addetti ogni evento pericoloso, per persone e cose, rilevato nell'ambiente occupato.

\*\*\* \*\*

Di seguito si riporta una tabella riepilogativa al fine di indicare in quali dei diversi scenari lavorativi dovranno trovare applicazione le informazioni contenute nei cinque capitoli di cui sopra.

Con la sottoscrizione del presente documento, il lavoratore attesta di aver preso conoscenza in modo puntuale del contenuto del medesimo e il Rappresentante dei lavoratori per la Sicurezza di averne condiviso pienamente il contenuto.

Data --/--/----

IL LAVORATORE

---



## LE REGOLE PER UNO SMART WORKING A PROVA DI PRIVACY



### SICUREZZA

Assicurati che il sistema operativo sia aggiornato, di avere un antivirus valido e di non effettuare salvataggi su dispositivi personali.



### PASSWORD

Non memorizzare le password di accesso su dispositivi personali ed evita di appuntarle su fogli o post-it lasciati vicino alla postazione.



### CHIAMATE

Verifica di essere solo quando effettui chiamate o videochiamate di lavoro e se possibile utilizza le cuffie.



### DATA BREACH

Comunica senza ritardo ogni tipo di incidente da cui potrebbe derivare una violazione di dati personali.



### CUSTODIA

Adotta ogni cautela a protezione dei dispositivi usati, soprattutto in caso di spostamenti, e assicurati di bloccare la postazione in caso di assenza.



### DISTRUZIONE

Non gettare nella spazzatura documenti, interi cartocci contenenti dati personali utilizzati per l'attività lavorativa.

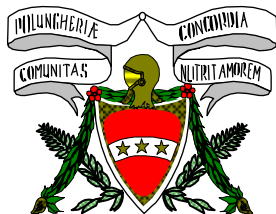

# COMUNE DI POLONGHERA

## ATTO DI AUTORIZZAZIONE E ISTRUZIONI

### ALL'INCARICATO DEL TRATTAMENTO DEI DATI PERSONALI – LAVORO A DISTANZA

Gent.ma/mo

premesso che Lei è adibito ad attività presso la nostra struttura e che può essere anche individuato in svolgimento anche di attività di lavoro “a distanza” (lavoro agile ovvero lavoro da remoto), si fornisce la seguente informativa integrativa in merito alla tutela dei dati personali :

#### Nozioni generali.

Le prestazioni contrattuali da Lei svolte comportano il trattamento dei dati personali e per questo era già stato investito della nomina di incaricato o autorizzato privacy ai sensi degli artt. 4,29,32 e 39 GDPR 2016/679 con apposita lettera di incarico il cui contenuto quivi deve intendersi integralmente riportato. Della ridetta lettera di incarico privacy preme ricordare l'obbligo di attenersi – nonché alle norme di legge – alle Istruzioni allegate di cui in particolare da adeguare e applicare anche nell'attuale condizione di Smart Worker:

- Il dovere di non violare il segreto e la riservatezza delle informazioni trattate;
- Il dovere di proteggere i dati contro i rischi di distruzione o perdita, di accesso non autorizzato o di trattamento non consentito;
- Il dovere di rispettare e applicare le misure di sicurezza fisiche, informatiche, organizzative, logistiche e procedurali;
- Il dovere di rispettare e applicare il disciplinare dell'ente per l'utilizzo degli strumenti informatici ed elettronici, per l'utilizzo della posta elettronica, di internet e delle app;

Si avverte che prima di compiere qualsiasi attività difforme da quanto sopra richiamato occorre assolutamente rivolgersi al proprio referente gerarchico superiore o al titolare del trattamento o all'amministratore di sistema per ottenere eventuale organizzazione. Agli stessi soggetti occorre immediatamente comunicare qualsiasi anomalia informativa riscontrata nel sistema oppure verificatasi durante l'attività (il tablet è caduto ma sembra funzionante, lo screen saver non appare più, ecc...)

Si avverte altresì che nella Sua potenziale condizione di Smart Worker ha i seguenti specifici obblighi:

- Individuare uno spazio deputato per allestire la postazione lavorativa che possa essere utilizzato in modo da assicurare la tutela dei dati personali e la protezione delle apparecchiature sulle quali sono residenti dati personali;
- Assicurarsi della conformità delle prese elettriche domestiche prima di utilizzarle per alimentare il dispositivo o i dispositivi aziendali;
- Assicurarsi che la postazione scelta non possa essere investita da acqua, fuoco, vento, calore eccessivo;
- In occasione di videoconferenze, assicurare la tutela dei dati personali propri e di terzi, anche sotto forma di immagini, riprese audio video, ecc...;
- Evitare di lasciare incustodita la postazione;

- Utilizzare il dispositivo mobile aziendale solo ed esclusivamente per le attività lavorative evitando assolutamente di utilizzarlo per accedere a social network o a qualsiasi sito web o server mail non attinenti;
- Evitare di scaricare applicazioni potenzialmente nocive;
- Evitare di attingere la connettività da hot spot sconosciuti oppure hot spot pubblici;

Tutto quanto sopra esposto costituisce attualmente – sebbene suscettibile di modifiche e/o integrazioni – istruzione data protection da osservare. Tutti gli obblighi sopradescritti fanno parte integrante della prestazione lavorativa e pertanto sono da Lei dovuti in base al contratto di lavoro. La presente autorizzazione/ istruzione ha efficacia fino a quando non verrà revocata la modalità lavoro a distanza da parte del datore di lavoro.

#### **TITOLARE del TRATTAMENTO**

Il titolare del trattamento è il Comune di Polonghera , con sede in Piazza Vittorio Veneto, 1 – 12030 Polonghera (CN), P.IVA 00519710040, tel.011-974104, e-mail info@comune.polonghera.cn.it, in persona del Sindaco, legale rappresentante *pro tempore*.

#### **RESPONSABILE della PROTEZIONE DEI DATI (RDP/DPO)**

Il responsabile della protezione dei dati può essere contattato all'indirizzo email [dpo.comune.polonghera@compet-e.it](mailto:dpo.comune.polonghera@compet-e.it) o contattato al numero di telefono 0172-382763 presso la società Compet-e s.r.l. Via San Pietro, 26A 12030 Cavallermaggiore – (CN)

#### **IL RESPONSABILE SERVIZIO PERSONALE**

Il/la sottoscritto/a \_\_\_\_\_, soggetto designato al trattamento dei dati personali, dichiara di aver regolarmente recepito le istruzioni impartite dal Titolare o dal Responsabile , così come riportate nell'Atto di nomina al trattamento dei dati.

Dichiara altresì di aver ricevuto, al momento dell'instaurazione del rapporto di lavoro/collaborazione, l'informativa al trattamento dei dati personali ex art.13 del Regolamento Europeo 2016/679 sulla protezione dei dati personali o, se l'instaurazione del rapporto di lavoro è avvenuta prima del 25 maggio 2018, in base al già art.13 D.lgs. 196/2003. Un'informativa aggiornata alla normativa vigente è sempre disponibile presso il Comune di Polonghera – Ufficio personale. Dichiara altresì di aver ricevuto a suo tempo il disciplinare informatico per l'utilizzo di apparecchiature informatiche, software, gestione dati ( il testo è comunque disponibile presso l'ufficio personale), nonché di essere a compiuta conoscenza della disciplina regolamentare vigente presso l'Ente. Il soggetto designato è consapevole che l'inadempimento dell'obbligo di diligente e corretta esecuzione delle istruzioni ricevute in ordine a quanto sopra, ed in particolare la violazione del divieto di comunicazione e diffusione dei dati trattati, come sopra specificato, potrà costituire elemento di valutazione delle attività svolte.

**Luogo e data** \_\_\_\_\_

**Firma per ricevuta:**

\_\_\_\_\_



# ***COMUNE DI POLONGHERA***

## ***P.I.A.O.***

### ***PIANO INTEGRATO DI ATTIVITA' E ORGANIZZAZIONE 2024 – 2025 – 2026***

- ❖ ***Sottosezione di programmazione :  
piano fabbisogni di personale.***
  
- ❖ ***Elemento di sottosezione:  
formazione del personale.***

*E' opportuno richiamare preliminarmente le indicazioni contrattuali del comparto (personale delle categorie)*

1. Nel quadro dei processi di riforma e modernizzazione della pubblica amministrazione, la formazione del personale svolge un ruolo primario nelle strategie di cambiamento dirette a conseguire una maggiore qualità ed efficacia dell'attività delle amministrazioni.
2. Per sostenere una efficace politica di sviluppo delle risorse umane, gli enti assumono la formazione quale leva strategica per l'evoluzione professionale e per l'acquisizione e la condivisione degli obiettivi prioritari della modernizzazione e del cambiamento organizzativo, da cui consegue la necessità di dare ulteriore impulso all'investimento in attività formative.
3. Ciascun Ente provvede alla definizione delle linee generali di riferimento per la pianificazione delle attività formative e di aggiornamento, delle materie comuni a tutto il personale, di quelle rivolte ai diversi ambiti e profili professionali presenti nell'ente, tenendo conto dei principi di pari opportunità tra tutti i lavoratori, ivi compresa la individuazione nel piano della formazione dell'obiettivo delle ore di formazione da erogare nel corso dell'anno.
4. Le attività di formazione individuate ai sensi del comma precedente sono in rivolte a:
  - valorizzare il patrimonio professionale presente negli enti;
  - assicurare il supporto conoscitivo al fine di assicurare l'operatività dei servizi migliorandone la qualità e l'efficienza con particolare riguardo allo sviluppo delle competenze digitali;
  - garantire l'aggiornamento professionale in relazione all'utilizzo di nuove metodologie lavorative ovvero di nuove tecnologie, nonché il costante adeguamento delle prassi lavorative alle eventuali innovazioni intervenute, anche per effetto di nuove disposizioni legislative;
  - favorire la crescita professionale del lavoratore e lo sviluppo delle potenzialità dei dipendenti in funzione dell'affidamento di incarichi diversi e della costituzione di figure professionali polivalenti;
  - incentivare comportamenti innovativi che consentano l'ottimizzazione dei livelli di qualità ed efficienza dei servizi pubblici, nell'ottica di sostenere i processi di cambiamento organizzativo.

## Destinatari e processi della formazione

1. Le attività formative sono programmate nei piani della formazione del personale. I suddetti piani individuano le risorse finanziarie da destinare alla formazione, ivi comprese quelle attivabili attraverso canali di finanziamento esterni, comunitari, nazionali o regionali.
2. Le iniziative di formazione del presente articolo riguardano tutti i dipendenti, compreso il personale in distacco sindacale. Il personale in assegnazione temporanea presso altre amministrazioni effettua la propria formazione nelle amministrazioni di destinazione, salvo che per le attività di cui al comma 3.
3. Nell'ambito dei piani di formazione sono individuate attività di formazione che si concludono con l'accertamento dell'avvenuto accrescimento della professionalità del singolo dipendente, attestato attraverso certificazione finale delle competenze acquisite, da parte dei soggetti che l'hanno attuata, in collegamento con le progressioni economiche.
4. I piani di formazione definiscono anche metodologie innovative quali formazione a distanza, formazione sul posto di lavoro, formazione mista (sia in aula che sul posto di lavoro), comunità di apprendimento, comunità di pratica, tenuto conto anche delle disposizioni di cui all'art. 67 (Formazione lavoro agile) e all'art. 69 (Formazione lavoro da remoto) relativamente alle specifiche iniziative formative per il personale in lavoro agile o da remoto.
5. Gli enti possono assumere iniziative di collaborazione con altri enti o amministrazioni finalizzate a realizzare percorsi di formazione comuni ed integrati.
6. Il personale che partecipa alle attività di formazione organizzate dall'amministrazione o comunque disposte dalla medesima è considerato in servizio a tutti gli effetti. I relativi oneri sono a carico della stessa amministrazione.
7. Le attività sono tenute di norma durante l'orario ordinario di lavoro. Qualora le attività si svolgano fuori dalla sede di servizio, al personale spetta il rimborso delle spese di viaggio, ove ne sussistano i presupposti.
8. Gli enti possono individuare, all'interno dei propri organici, personale qualificato da impiegare, durante l'orario di lavoro, come docente per i percorsi formativi di aggiornamento rivolti a tutto il personale.
9. Le amministrazioni individuano i dipendenti che partecipano alle attività di formazione sulla base dei fabbisogni formativi, garantendo comunque pari opportunità di partecipazione. In sede di organismo paritetico di cui all'art. 6 (Organismo paritetico per l'innovazione) possono essere

formulate proposte di criteri per la partecipazione del personale, in coerenza con il presente comma.

10. Le amministrazioni curano, per ciascun dipendente, la raccolta di informazioni sulla partecipazione alle iniziative formative attivate in attuazione del presente articolo, concluse con accertamento finale delle competenze acquisite, inserendo le risultanze di detti processi nel fascicolo personale di cui all'art. 27 (Fascicolo Personale).
11. Nell'ambito dell'Organismo Paritetico di cui all'art. 6 comma 2 del presente CCNL:
  - a) possono essere acquisiti elementi di conoscenza relativi ai fabbisogni formativi del personale;
  - b) possono essere formulate proposte all'amministrazione, per la realizzazione delle finalità di cui al presente articolo;
  - c) possono essere realizzate iniziative di monitoraggio sulla attuazione dei piani di formazione e sull'utilizzo delle risorse stanziare.
12. Nell'ambito dei piani di formazione, possono essere individuate anche iniziative formative, organizzate dagli Ordini professionali, destinate al personale iscritto ad albi professionali, in relazione agli obblighi formativi previsti per l'esercizio della professione. Il personale che vi partecipa è considerato in servizio a tutti gli effetti.
13. Al finanziamento delle attività di formazione si provvede utilizzando una quota annua non inferiore all'1% del monte salari relativo al personale destinatario del presente CCNL, comunque nel rispetto dei vincoli previsti dalle vigenti disposizioni di legge in materia. Ulteriori risorse possono essere individuate considerando i risparmi derivanti dai piani di razionalizzazione e i canali di finanziamento esterni, comunitari, nazionali o regionali, nonché le risorse riferibili ai fondi interprofessionali di cui all'art. 118 della L. n. 388/2000, nei limiti ivi previsti.

## Pianificazione strategica di conoscenza e saperi

1. Le parti riconoscono l'importanza dell'attivazione di percorsi formativi differenziati per target di riferimento, al fine di colmare lacune di competenze rispetto ad ambiti strategici comuni a tutti i dipendenti che siano inseriti nell'ambito di appositi sistemi di accreditamento e che garantiscano alta qualificazione, tra cui interventi formativi sui temi dell'etica pubblica.
2. Gli enti, nell'ambito di quanto previsto dall'art. 54 (Principi generali e finalità della formazione) comma 3, favoriscono misure formative finalizzate alla transizione digitale nonché interventi di supporto per l'acquisizione e l'arricchimento delle competenze digitali, in particolare quelle di base.
3. Gli enti pianificano altresì programmi finalizzati all'adozione di nuove competenze e di riqualificazione per i dipendenti anche in relazione al monitoraggio della performance individuale, al fine di incoraggiare i processi di sviluppo e trasformazione della Pubblica Amministrazione.
4. Gli Enti, nell'ambito dei programmi finalizzati all'adozione di nuove competenze, favoriscono la formazione finalizzata alla conoscenza dei rischi potenziali per la sicurezza e le procedure da seguire per proteggere se stessi ed i colleghi da atti di violenza, attraverso la formazione sui rischi specifici connessi con l'attività svolta, inclusi i metodi di riconoscimento di segnali di pericolo o di situazioni che possono condurre ad aggressione, metodologie per gestire utenti aggressivi e violenti.



In secondo luogo, occorre tener conto:

- Delle linee di indirizzo per l'individuazione dei nuovi fabbisogni professionali da parte delle amministrazioni pubbliche, approvate con decreto ministeriale (G.U. n. 215 del 14.9.2022);
- Delle linee guida sulla parità di genere nell'organizzazione e gestione del rapporto di lavoro con le pubbliche amministrazioni (in attuazione dell'art. 5 del D.L. n. 36/2022, incoerenza con la *Gender Equality Strategy 2020-2025* (COM 2020 del 5.3.2020), adottate con decreto 6 ottobre 2022;
- Delle c.d. "dieci azioni per il risparmio energetico e l'uso intelligente e razionale dell'energia nella pubblica amministrazione": misure adottate dal Dipartimento della funzione pubblica :
- <https://www.funzionepubblica.gov.it/sites/funzionepubblica.gov.it/files/azionirisparmioenergeticopa.pdf>

Sulla base delle premesse di cui sopra, si individuano come segue i fabbisogni e una pianificazione provvisoria delle attività formative, che necessariamente vanno rese coerenti con la fattibilità operativa (considerata la particolare carenza di dotazione di personale dell'ente) oltre che con le risorse finanziarie.

In tale contesto, si dà atto che la disponibilità finanziaria prevista nel bilancio di previsione 2024 per le attività formative a pagamento ammonterebbe ad euro 1.000,00 .

Sono comunque previste diverse attività formative non a pagamento, come più avanti specificato.

Priorità strategiche in termini di riqualificazione o potenziamento delle competenze tecniche e trasversali, organizzate per livello organizzativo e per filiera professionale.

Obiettivi e priorità formativi generali, note di contesto:

- Qualificare le professionalità, nell'ottica del mantenimento e dello sviluppo di un bagaglio di abilità, esperienza e affidabilità che può così riflettersi nella qualità e quantità dei servizi erogati, favorendo così la permanenza presso l'ente; tale obiettivo si scontra con il contesto pubblico nel quale, a differenza delle aziende private, dove le progressioni di carriera e le valorizzazioni professionali, anche economiche, possono essere attribuite in modo immediato e coerente con le esigenze, la presenza di regole assurde e farraginose (verosimilmente emanate a causa di una "cultura del sospetto" che vede sempre il male in tutto ciò che riguarda emolumenti e passaggi di carriera in favore dei dipendenti pubblici) sta, nell'ultimo biennio, in concomitanza con un massiccio esodo dalla pubblica amministrazione (pensionamenti per quota 100, opzione donna, sblocco dei concorsi, riforma della mobilità) determinando lo "svuotamento" di molte di queste competenze. Inoltre, si rinvia alla sottosezione relativa alla programmazione delle assunzioni, in ordine alle elevatissime criticità di carenza di personale nell'ente, che pone a rischio la gestione stessa di diversi servizi; carenza non colmabile stante la presenza di tetti di spesa modificati con il D.M. 17.3.2020, risultati particolarmente penalizzanti per questo ente che, al di là dell'entità della popolazione (sulla quale sono in parte tarati detti parametri), si trova a gestire servizi particolarmente complessi in ragione della sua natura di "ente attrattore" a livello economico, burocratico, turistico e sociale .

In una situazione del genere diventa arduo parlare di valorizzazione del personale, dato che le misure poste in atto si rivelano già eccezionali. Da segnalare la circostanza della sostanziale impossibilità per il personale di numerosi servizi di partecipare a corsi di formazione, se non a discapito dell'attività lavorativa, con conseguente accumulo di carichi di lavoro critici.

Per questo motivo, la formazione di fatto viene svolta relativamente alle materie e problematiche di particolare urgenza e attualità, "inseguendo" le urgenze, senza che sia possibile una strutturazione pianificata dell'attività formativa.

## Iniziative formative continuative ad erogazione continua

- Supporto formativo a richiesta con continuità in materia di personale per materie e ambiti specialistici, integrato con partecipazione a corsi specifici su tematiche di particolare interesse, in occasione di nuove normative (es.: nuovi contratti di lavoro, nuova disciplina assunzionale, ecc.)
- Supporto formativo in materia di stato civile di tipo specialistico con particolare riferimento a cittadinanze;
- Supporto formativo periodico a cura del broker assicurativo (possibilità di partecipazione a corsi *on line*);
- Adesione a riviste e abbonamenti, anche telematici, e a banche dati;
- Partecipazione a corsi e sessioni formative specifici in occasione di aggiornamenti normativi.

Laddove possibile o più opportuno, la formazione avviene attraverso modalità: newsletter e/o formatore dedicato, con modalità on the job, tutoring, ecc.;

Nell'ambito del piano per la transizione al digitale, tra gli obiettivi auspicati vi è quello di aumentare coinvolgimento, motivazione, produttività e capacità digitale dei pubblici dipendenti, per promuovere la diffusione di servizi online, semplici e veloci, per cittadini e imprese.

Per questo motivo il Comune ha aderito all'iniziativa del Dipartimento della Funzione Pubblica "Competenze digitali per la PA" (Syllabus), con il coinvolgimento di una quota consistente di personale.

Sulla base di test preventivi, la piattaforma elabora il percorso formativo più idoneo (i videocorsi possono essere interrotti e ripresi in qualunque momento).

In seguito alla frequenza dei corsi sono poi previsti dei test post-formazione e il rilascio dell'attestato di conseguimento del livello raggiunto.

Tale iniziativa è gratuita.

Le altre iniziative formative in corso possono così sintetizzarsi:

- Divulgazione di particolari novità normative a cura del segretario nei confronti delle responsabili di servizio;
- Divulgazione di siti web formativi con contenuti free (si riporta elenco esemplificativo con link per agevolarne la fruizione);
- Divulgazione di corsi formativi gratuiti, sviluppati da Anci, Ifel, ecc.
- Generale assenso alla partecipazione da parte del personale, a funzioni di membro di commissioni giudicatrici, sia in occasione di appalti, sia in occasione di concorsi, presso enti terzi, al fine di agevolare esperienza e formazione, così come generale assenso alla prestazione, da parte del personale, ad attività extra time presso enti terzi, per lo stesso motivo;
- Favore per l'accesso a percorsi di istruzione e qualificazione del personale (al momento non si registrano limitazioni particolari per la frequenza a corsi, ecc.... a ciò si aggiunge anche l'iniziativa di personale particolarmente motivato e/o con disponibilità di tempo, che ha provveduto e provvede a seguire corsi universitari conseguendo laurea magistrale e/o di primo livello in costanza di lavoro presso l'ente, conferendo quindi valore aggiunto all'ente stesso per tale formazione.

Nell'ambito degli obiettivi di Peg sono indicati i risultati attesi e obiettivi concernenti la formazione digitale, mentre per quanto concerne la restante formazione essa è da intendersi come formazione permanente al fine di assicurare livelli e standard qualitativi sempre performanti.

La criticità che però sussiste è l'effettiva fattibilità di conciliare le esigenze e anche le volontà formative, con i carichi di lavoro, specialmente in determinati settori/uffici. Il paradosso, infatti, è che l'ente assicura buoni livelli di possibilità formative, ma spesso le stesse non risultano di fatto fruibili a causa della mole di adempimenti e di lavoro da smaltire.

Si assiste in diversi casi a difficoltà anche per la partecipazione alla formazione c.d. obbligatoria (es. anticorruzione, privacy, ecc.).

## Iniziative formative specifiche da attivare o valutare:

- Valutazione da parte Settori tecnici, di adesione a formazione specifica ulteriore in ambito di settore energia (azione n. 2 del Dipartimento della Funzione pubblica);
- Valutazione fattibilità iniziative formative di sensibilizzazione al personale sui temi dell'uso intelligente e razionale dell'energia e del risparmio energetico nei luoghi di lavoro pubblici; (azione n. 1 del Dipartimento della Funzione pubblica).
- Attività formativa anticorruzione e trasparenza: l'obiettivo è un approccio non burocratico, ma concreto, pur in un contesto normativo che assolutamente non aiuta; la complessità burocratica infatti può assolutamente favorire comportamenti *contra legem*; l'obiettivo è quindi disporre interventi formativi (anche mediante gruppi di lavoro interni) di sensibilizzazione alle tematiche etiche, fondamento di ogni convivenza-civile oltre che e-della stessa civiltà, tenendo conto anche dei nuovi contenuti del codice di comportamento recentemente approvato; saranno a tal fine utilizzati anche contributi di personaggi autorevoli, esempi di perseveranza ed attivismo nella cultura della legalità; per tale via, sarà possibile sensibilizzare a comportamenti volti a mutuo aiuto, approccio nei confronti dell'utenza, etica nella comunicazione e dell'informazione.
- Attività formativa in ambito di sicurezza informatica (l'Ente ha esternalizzato il servizio di Amministratore di sistema).
- Attività formative per la polizia locale.
- Attività formativa per notifiche e piattaforma notifiche: iniziativa in corso di svolgimento rivolta a personale di più settori.

### Modalità di individuazione formazione, corsi, ecc.

Lo stanziamento di bilancio per la formazione è unico, per cui i responsabili debbono concertare con il servizio finanziario, in occasione della predisposizione del bilancio di previsione, i fabbisogni e le possibilità operative di stanziamento, soprattutto in relazione alle esigenze continuative nel tempo.

Il segretario comunale all'occorrenza dispone per priorità formative.

Di norma sono i singoli Responsabili PO a disporre per la partecipazione dei collaboratori e del personale coordinato, ai corsi formativi.

I singoli lavoratori sono tenuti, in attuazione di quanto qui indicato, alla formazione continua attraverso la partecipazione ai corsi individuali secondo le indicazioni qui contenute ovvero ai corsi proposti durante l'anno tramite informative *ad hoc* dei soggetti erogatori (tramite pubblicità, ecc.).

Di particolare rilievo l'esigenza di monitorare i corsi ordinariamente disponibili su piattaforme affidabili e di comprovata esperienza (cfr. Ifel, Anci, ecc.), di norma a titolo gratuito.

La formazione *on the job*, con *tutoring* ecc., deve sempre essere preventivamente concertata con il servizio personale.

Per quanto riguarda la formazione relativa ad anticorruzione, privacy e sicurezza sui luoghi di lavoro, essa è obbligatoria e costituisce dovere di servizio di ciascun lavoratore, per cui è disposta secondo le prescrizioni rispettivamente del Responsabile anticorruzione, del DPO e del Datore di lavoro ovvero dei relativi referenti. Di rilievo la novità della formazione dei preposti, anche di fatto, nonché della formazione volta a rinnovare e rimodulare le squadre d'emergenza.

Le priorità di formazione devono riguardare ambiti specifici di attualità e peculiarità del settore/servizio in relazione alle diverse materie gestite.

Utile l'individuazione di corsi/formazione sulle modalità di gestione dei rapporti con il pubblico.

Di seguito si riportano le riviste in abbonamento, nonché esemplificazioni di siti web o riferimenti informatici per partecipazione a corsi, ecc.. La fruizione *on line* delle singole riviste può subire limitazioni o contingentamenti in relazione al numero di accessi acquistati, e necessitare perciò della collaborazione tra uffici e servizi per il concreto utilizzo da parte di tutti i dipendenti interessati.

*riviste / piattaforme aggiornamenti on-line in abbonamento:*

"Enti on Line"

"Omnia"

"Notiziario Anusca"

*Piattaforma Syllabus (Dipartimento della Funzione Pubblica)*



## *Siti utili per formazione con contenuti anche gratuiti :*

<https://www.fondazioneifel.it/formazione-ifel-20>

<https://www.bosettiegatti.eu/>

<https://www.sentenzeappalti.it/>

<https://www.normattiva.it/>

<https://www.ambientelegale.it>

<http://www.ptpl.altervista.org/>

(il portale del tecnico pubblico)

<http://vicinali.blogspot.it/>

<https://www.funerali.org/>

<http://www.dirittodeiservizipubblici.it/>

<https://www.demaniocivico.it/guida/103-usi-civici>

<https://www.piemmenews.it/>

<https://www.lentepubblica.it/>

<http://www.soluzionilavoro.it>

<https://www.giurisprudenzappalti.it>

<https://www.self-entilocali.it>

<https://formazione.tuttopa.it/docente/alberto-barbiero/>

<https://www.youtube.com/channel/UCZMjtOZerVOmlxC8gLhpUkQ>

(Studio Sigauo - Formazione TuttoPA)

<https://www.eius.it/>

<https://www.poliziamunicipale.it/>

<https://santofabiano.it/>

[https://www.youtube.com/channel/UCZdqKgK76qbT\\_SlRndi0WWA?app=desktop](https://www.youtube.com/channel/UCZdqKgK76qbT_SlRndi0WWA?app=desktop)

(corsi di Santo Fabiano)

<http://www.upel.va.it/newsletter/>

<http://www.mauriziolucca.com>

<https://lexambiente.it/>

<http://www.eticapa.it>

<http://biancoeassociatisrl.it>

<https://www.anci.it/>

<https://www.segretaricomunalivighenzi.it/>

[www.piemontesociale.it](http://www.piemontesociale.it)

<https://www.anutel.it/>  
<https://forum.commercialistatelematico.com/>  
<http://www.finanzalocale.eu/index.php>  
<https://www.ardel.it/>  
<https://studiosigauco.com/download/>  
<https://lineaamica.gov.it/>  
<http://www.asfel.it/index.php/all-news/12380-appalti-approfondimenti-2022-81>  
<https://tuttopa.it/>  
<https://www.gianlucabertagna.it/>  
<https://www.altalex.com/>  
<https://www.dirittoegiustizia.it/#/>  
<https://www.notariato.it/it/>  
<http://www.respamm.it/il-silenzio-nella-pubblica-amministrazione/>  
<https://www.celva.it/it/il-portale-degli-enti-locali-della-valle-d-aosta/>  
<https://lamministrativista.it/>  
<http://www.piscino.it/modulistica/modulisticamenu.php>  
<http://dirittoambiente.net/aree.php>  
<http://www.sicurezza81.eu/>  
<https://www.diritto.it/>  
[www.poliziamunicipale.it](http://www.poliziamunicipale.it)  
<http://www.lexitalia.it/a/>  
<https://www.comuni.it/>  
<https://www.confedilizia.it/giurisprudenza/rassegna-tematica-locazioni/>  
<https://www.confedilizia.it/#>  
<https://www.asnnip.it/notariato/giurisprudenza-sul-notariato/>  
<https://www.entiform-entipubblici.it/>  
<https://www.ristorando.eu/info-media-kit/>  
<https://www.miolegale.it/>