

Comune di SANT'ALESSIO CON VIALONE
Provincia di Pavia

PIANO INTEGRATO DI ATTIVITA' E ORGANIZZAZIONE

2024 – 2026

(art. 6, cc. 1-4, D.L. 9 giugno 2021, n. 80)

Premessa

Le finalità del Piano integrato di attività e organizzazione (PIAO) si possono riassumere come segue:

- ottenere un migliore coordinamento dell'attività di programmazione delle pubbliche amministrazioni, semplificandone i processi;
- assicurare una migliore qualità e trasparenza dell'attività amministrativa e dei servizi ai cittadini e alle imprese.

Nel Piano, gli obiettivi, le azioni e le attività dell'Ente sono ricondotti alle finalità istituzionali e agli obiettivi pubblici di complessivo soddisfacimento dei bisogni della collettività e dei territori. Si tratta quindi di uno strumento dotato, da un lato, di rilevante valenza strategica e, dall'altro, di un forte valore comunicativo, attraverso il quale l'Ente pubblico comunica alla collettività gli obiettivi e le azioni mediante le quali sono esercitate le funzioni pubbliche e i risultati che si vogliono ottenere rispetto alle esigenze di valore pubblico da soddisfare.

Riferimenti normativi

L'art. 6, cc. 1-4, D.L. 9 giugno 2021, n. 80 ha introdotto nel nostro ordinamento il Piano Integrato di attività e organizzazione (PIAO), che assorbe una serie di piani e programmi già previsti dalla normativa - in particolare: il Piano della performance, il Piano Triennale per la Prevenzione della Corruzione e per la Trasparenza, il Piano organizzativo del lavoro agile e il Piano triennale dei fabbisogni del personale - quale misura di semplificazione e ottimizzazione della programmazione pubblica nell'ambito del processo di rafforzamento della capacità amministrativa delle PP.AA. funzionale all'attuazione del PNRR.

Il Piano Integrato di Attività e Organizzazione è redatto nel rispetto del quadro normativo di riferimento relativo alla Performance (D.Lgs. n. 150/2009 e relative Linee Guida emanate dal Dipartimento della Funzione Pubblica), ai Rischi corruttivi e trasparenza (Piano nazionale anticorruzione (PNA) e atti di regolazione generali adottati dall'ANAC ai sensi della L n. 190/2012 e D.Lgs. n. 33/2013) e di tutte le ulteriori specifiche normative di riferimento delle altre materie, dallo stesso assorbite, nonché sulla base del "Piano tipo", di cui al Decreto del Ministro per la Pubblica Amministrazione 30 giugno 2022, concernente la definizione del contenuto del Piano Integrato di Attività e Organizzazione.

Ai sensi dell'art. 6, c. 6-bis, D.L. 9 giugno 2021, n. 80, come introdotto dall'art. 1, c. 12, D.L. 30 dicembre 2021, n. 228, e successivamente modificato dall'art. 7, c. 1, D.L. 30 aprile 2022, n. 36, la data di scadenza per l'approvazione del PIAO in fase di prima applicazione è stata fissata al 30 giugno 2022.

Ai sensi dell'art. 6 del Decreto del Ministro per la Pubblica Amministrazione del 30 giugno 2022 concernente la definizione del contenuto del Piano Integrato di Attività e Organizzazione, le amministrazioni tenute all'adozione del PIAO con meno di 50 dipendenti, procedono alle attività di cui all'art. 3, c. 1, lett. c), n. 3), per la mappatura dei processi, limitandosi all'aggiornamento di quella esistente all'entrata in vigore del presente decreto considerando, ai sensi dell'art. 1, c. 16, L. n. 190/2012, quali aree a rischio corruttivo, quelle relative a:

- a) autorizzazione/concessione;
- b) contratti pubblici;
- c) concessione ed erogazione di sovvenzioni, contributi;
- d) concorsi e prove selettive;
- e) processi, individuati dal Responsabile della Prevenzione della Corruzione e della Trasparenza (RPCT) e dai responsabili degli uffici, ritenuti di maggiore rilievo per il raggiungimento degli obiettivi di performance a protezione del valore pubblico.

L'aggiornamento nel triennio di vigenza della sottosezione di programmazione "Rischi corruttivi e trasparenza" avviene in presenza di fatti corruttivi, modifiche organizzative rilevanti o ipotesi di disfunzioni amministrative significative intercorse ovvero di aggiornamenti o modifiche degli obiettivi di performance a protezione del valore pubblico.

Scaduto il triennio di validità, il Piano è modificato sulla base delle risultanze dei monitoraggi effettuati nel triennio.

Le amministrazioni con meno di 50 dipendenti sono tenute, altresì, alla predisposizione del Piano integrato di attività e organizzazione limitatamente all'art. 4, c. 1, lett. a), b) e c), n. 2.

Le pubbliche amministrazioni con meno di 50 dipendenti procedono esclusivamente alle attività di cui all'art. 6, Decreto del Ministro per la Pubblica Amministrazione del 30 giugno 2022 concernente la definizione del contenuto del Piano Integrato di Attività e Organizzazione.

Ora che è entrato a regime, **il PIAO dovrà essere approvato il 31 gennaio di ogni anno**, pubblicato sul sito istituzionale dell'ente.

L'articolo 8, comma 2, del richiamato DM n. 132/2022 ha previsto che *“In ogni caso di differimento del termine previsto a legislazione vigente per l'approvazione dei bilanci di previsione, il termine di cui all'articolo 7, comma 1 del presente decreto, è differito di trenta giorni successivi a quello di approvazione dei bilanci”*.

In un'ottica di armonizzazione del Piano con gli strumenti di programmazione, il decreto (articolo 8, comma 2) ha poi stabilito che «in ogni caso di differimento del termine previsto a legislazione vigente per l'approvazione dei bilanci di previsione, il termine di cui all'articolo 7, comma 1 del presente decreto, è differito di trenta giorni successivi a quello di approvazione dei bilanci».

Il Decreto del Ministero dell'Interno pubblicato in Gazzetta Ufficiale Serie Generale n.303 del 30/12/2023 ha differito al 15 marzo 2024 il termine per l'approvazione del bilancio di previsione 2024/2026, di conseguenza ha spostato il termine ultimo per l'adozione del PIAO al 15 aprile 2024.

Il comunicato dell'Anac del 10 gennaio 2024, ha stabilito il differimento per i soli enti locali, del *“termine ultimo per l'adozione del PIAO è fissato al 15 aprile 2024, a seguito del differimento al 15 marzo 2024 del termine per l'approvazione del bilancio di previsione 2024/2026 disposto dal decreto del Ministro dell'interno del 22 dicembre 2023”*.

Col medesimo comunicato il Presidente dell'Anac ha ribadito un'importante semplificazione per gli enti di minori dimensioni, ovvero con meno di 50 dipendenti, come il comune di Sant'Alessio con Vialone, precisando che *“Si segnala, infine, che nel PNA 2022 è stata introdotta un'importante semplificazione per tutte le amministrazioni ed enti con meno di 50 dipendenti.*

Dopo la prima adozione, infatti è possibile confermare nel triennio, con apposito atto motivato dell'organo di indirizzo, lo strumento programmatico adottato nell'anno precedente (Sezione anticorruzione del PIAO, PTPCT, documento che tiene luogo dello stesso o misure integrative del MOG 231).

Si rammenta che ciò è possibile ove, nell'anno precedente:

- a) non siano emersi fatti corruttivi o ipotesi di disfunzioni amministrative significative;*
- b) non siano state introdotte modifiche organizzative rilevanti;*
- c) non siano stati modificati gli obiettivi strategici;*
- d) per chi è tenuto ad adottare il PIAO, non siano state modificate le altre sezioni del PIAO in modo significativo tale da incidere sui contenuti della sezione anticorruzione e trasparenza.”*

Il Bilancio di previsione relativo al triennio 2024/2026 è stato approvato da questa amministrazione comunale con deliberazione di C.C. n.25 del 21/12/2023.

Sulla base del quadro normativo di riferimento, il Piano Integrato di Attività e Organizzazione 2024-2026 ha quindi il compito principale di fornire, una visione d'insieme sui principali strumenti di programmazione operativa e sullo stato di salute dell'Ente al fine di coordinare le diverse azioni contenute nei singoli Piani.

SEZIONE 1
SCHEMA ANAGRAFICA DELL'AMMINISTRAZIONE

Comune di	SANT'ALESSIO CON VIALONE
Indirizzo	Via Vittoria 18 - 27016 (PV)
Recapito telefonico	038294029
Indirizzo sito internet	https://www.comune.santalessioconvialone.pv.it
e-mail	protocollo@comune.santalessioconvialone.pv.it
PEC	protocollo@pec.comune.santalessioconvialone.pv.it
Codice fiscale	00493580187
Sindaco	Ivana Maria Cartanì
Numero dipendenti al 31.12.2023	3
Numero abitanti al 31.12.2022	1.032

SEZIONE 2 VALORE PUBBLICO, PERFORMANCE E ANTICORRUZIONE

SOTTOSEZIONE 2.1 “VALORE PUBBLICO”

Ente non tenuto alla compilazione in quanto amministrazione con meno di 50 dipendenti.

Ad ogni modo si precisa che il Valore pubblico atteso dall' Ente discende dalle priorità strategiche descritte nelle Missioni e Programmi del DUP che a loro volta discendono dal programma di mandato del Sindaco.

Si rinvia al D.U.P.S (Documento unico di programmazione semplificato) relativo al triennio 2024/2026 adottato con delibera di Consiglio n. 29 del 29/09/2023 per le specifiche di dettaglio.

SOTTOSEZIONE 2.2 “PERFORMANCE”

2.2.1 – Obiettivi di performance 2024

La predisposizione della sottosezione 2.2. Performance all'interno del PIAO non è obbligatoria per i Comuni con meno di 50 dipendenti.

Sebbene, le indicazioni contenute nel “Piano tipo” non prevedano l'obbligatorietà di tale sottosezione di programmazione, per gli Enti con meno di 50 dipendenti, alla luce dei plurimi pronunciamenti della Corte dei Conti, da ultimo deliberazione n. 73/2022 della Corte dei Conti Sezione Regionale per il Veneto che afferma “*L'assenza formale del Piano esecutivo della gestione, sia essa dovuta all'esercizio della facoltà espressamente prevista dall'art. 169, co. 3, D. Lgs. 267/2000 per gli enti con popolazione inferiore ai 5.000 abitanti, piuttosto che ad altre motivazioni accidentali o gestionali, non esonera l'ente locale dagli obblighi di cui all'art. 10, co.1 del D. Lgs. 150/2009 espressamente destinato alla generalità delle Pubbliche amministrazioni e come tale, da considerarsi strumento obbligatorio [...]*”, anche al fine della successiva distribuzione della retribuzione di risultato ai Responsabili/Dipendenti, si procedere ugualmente alla predisposizione dei contenuti della presente sottosezione.

Di seguito il Piano Performance relativo al triennio in oggetto.

IL CICLO DI GESTIONE DELLA PERFORMANCE

Il ciclo di gestione della performance si compone essenzialmente di tre fasi logiche.

La misurazione intesa come definizione dei risultati che si intendono misurare e del valore target che essi assumeranno per effetto della gestione.

La gestione intesa come monitoraggio del valore assunto in itinere dagli indicatori e comprensione del significato gestionale, delle cause e delle conseguenze, che determinati valori comportano.

La valutazione, infine, intesa come fase di giudizio circa l'adeguatezza del livello di performance raggiunto rispetto a quanto programmato e alle circostanze organizzative e di contesto determinatesi.

La performance è il risultato che si consegue svolgendo una determinata attività.

Costituiscono elementi di definizione della performance il risultato, espresso ex ante come obiettivo ed ex post come esito, il soggetto cui tale risultato è riconducibile e l'attività che viene posta in essere dal soggetto per raggiungere il risultato.

L'insieme di questi elementi consente di distinguere tra: performance organizzativa (cioè dell'amministrazione considerata nel suo complesso o in riferimento ad una sua unità organizzativa) e performance individuale (cioè di un singolo soggetto).

I medesimi elementi consentono anche di distinguere tra performance programmata, cioè misurata ex ante, e performance realizzata, cioè valutata ex post. Infine, il richiamo all'attività svolgendo la quale si realizza una performance induce a riflettere sulla multidimensionalità di tale concetto.

Un risultato infatti si realizza per l'effetto congiunto di attività che si svolgono lungo diverse dimensioni: dall'organizzazione del lavoro, all'impiego di risorse economiche e finanziarie o strumentali, dall'acquisto di beni e servizi al trasferimento di informazioni e risorse.

Questo elemento rende la performance, la sua misurazione e la sua valutazione, concetti multidimensionali. La misurazione della performance è il processo che ha per esito l'identificazione e la quantificazione, tramite indicatori, dei risultati ottenuti.

La misurazione concerne i risultati ottenuti dall'amministrazione in termini di prodotti (output) e impatti (outcome).

Ma la misurazione riguarda anche le attività da svolgere per conseguire tali risultati e le risorse (input) che rendono possibili tali attività.

Risorse (input), attività, prodotti (output) e impatti (outcome) rappresentano gli oggetti di misurazione. Efficienza, efficacia, qualità, soddisfazione dell'utente, economicità, equità rappresentano alcune delle dimensioni di misurazione della performance.

La misurazione è dunque un processo di selezione ed impiego di indicatori che si collega in modo stretto all'analisi della performance, cioè alla comprensione delle condizioni alle quali un determinato livello di performance si determina.

L'analisi colloca la performance nel suo contesto, individua standard e parametri di riferimento, collega la misurazione con quanto previsto in fase di programmazione.

La valutazione della performance si realizza nel momento in cui le informazioni relative a risorse, attività, prodotti e impatti vengono interpretate alla luce degli obiettivi che l'amministrazione aveva il compito di raggiungere.

Il processo di valutazione è tipicamente un processo comparativo, di raffronto cioè tra il valore che gli indicatori definiti in fase di misurazione hanno assunto e il valore obiettivo che era stato definito. Strettamente correlato alla valutazione è il monitoraggio della performance.

Se la valutazione si colloca al termine del periodo cui un determinato obiettivo si riferisce, il monitoraggio consiste nel confronto periodico e sistematico dei dati rilevati e degli obiettivi definiti.

Tale confronto è finalizzato ad incorporare le informazioni nel processo decisionale, ancorando quest'ultimo alla realtà.

Il monitoraggio comprende il concetto di controllo in itinere dell'azione dell'amministrazione ma anche l'intervento correttivo.

Per quanto concerne il livello organizzativo cui si riferisce la misurazione e valutazione della performance organizzativa è opportuno distinguere tra il livello delle unità organizzative ed il livello dell'amministrazione considerata nel suo complesso.

Nelle amministrazioni di dimensioni ridotte, l'unità organizzativa può di fatto coincidere con le singole persone, in tal caso la valutazione dell'unità organizzativa coincide con (parte della) valutazione della performance individuale.

Tale valutazione, finalizzata a definire un quadro unitario dei risultati conseguiti dall'amministrazione, deve necessariamente prendere in considerazione più ambiti di misurazione e fondarsi sugli esiti forniti dal sistema di misurazione.

Dal momento che gli esiti della valutazione devono fornire elementi utili allo svolgimento di analisi comparate nel tempo e con altre organizzazioni (benchmarking) la valutazione deve essere svolta secondo criteri che siano almeno in parte omogenei.

Omogeneo può essere il modello complessivo del sistema di misurazione che identifica ambiti e dimensioni di misurazione, omogenei possono essere i singoli servizi la cui performance si misura, omogenei possono essere gli indicatori impiegati per misurare.

SINTESI DEL PIANO

Il presente Piano si pone dunque l'obiettivo di rendere leggibili le idee ed iniziative che l'Amministrazione Comunale intende realizzare nell'anno in corso, con riferimento alle diverse Aree di intervento.

In particolare al punto d) - Prospettive - sono riepilogate le attività ritenute di prioritaria importanza per la sana gestione dell'ente ed il miglioramento delle condizioni della cittadinanza amministrata. Infatti, ogni iniziativa posta in essere è finalizzata a garantire degli effetti esterni quali:

- ✓ sul territorio comunale, il miglioramento delle condizioni di viabilità e potenziamento dei controlli delle infrazioni in senso lato (codice della strada e commercio);
- ✓ sulle diverse fasce della popolazione, il potenziamento dei servizi socio-assistenziali erogati;
- ✓ sui beni comunali, la manutenzione e ristrutturazione di scuole ed altri immobili;
- ✓ sulla gestione interna dell'Ente, il rispetto dei vincoli di finanza pubblica e della normativa sulla gestione amministrativa ed economica del personale.

Il Ciclo di Gestione della Performance: principali elementi

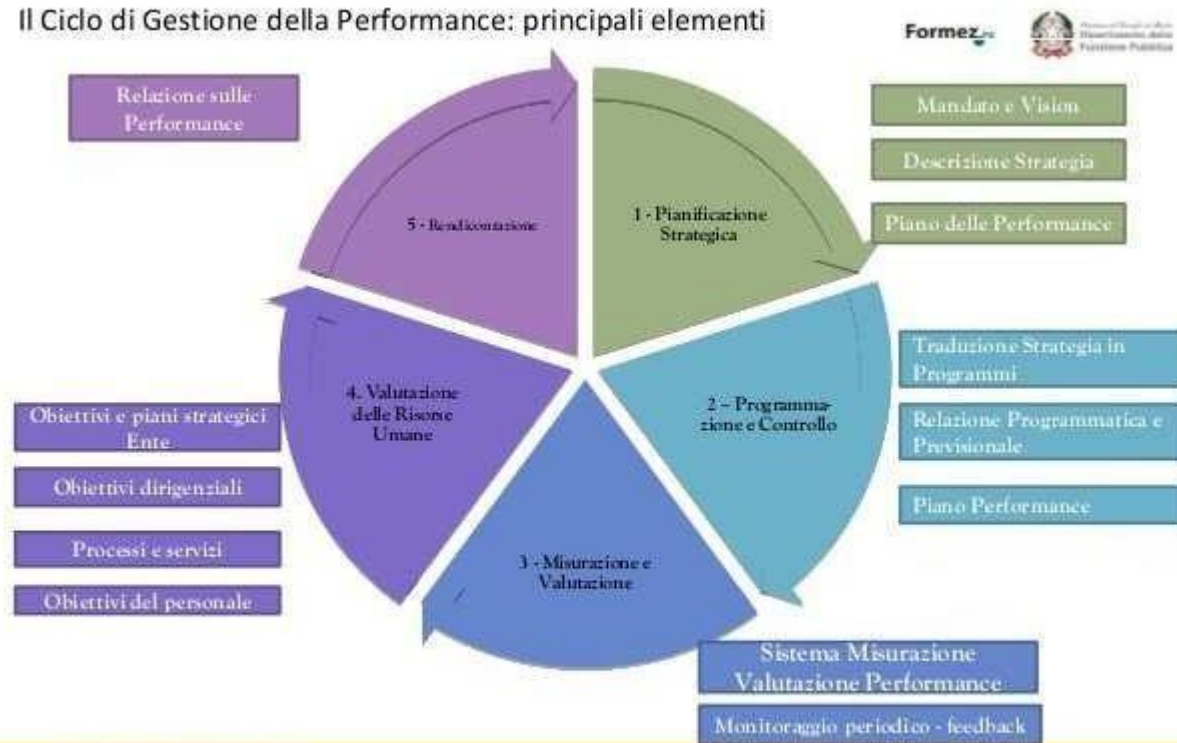

OBIETTIVI STRATEGICI

Per gli obiettivi strategici relativi al personale dell'ente si rinvia alle schede allegate.

Riferimenti Legislativi

Legge 10 aprile 1991 n. 125 "Azioni positive per la realizzazione della parità uomo-donna nel Lavoro".
D. Lgs. 30/03/2001 n. 165 "Norme generali sull'ordinamento del lavoro alle dipendenze delle amministrazioni pubbliche" - artt. 7, 54 e 57.

D. Lgs. 11 aprile 2006 n.198 "Codice delle pari opportunità tra uomo e donna", a norma dell'art. 6 della legge 28/11/2005 n. 246.

Direttiva del Ministro per le Riforme e le Innovazioni nella Pubblica Amministrazione e il Ministro per i Diritti e Le Pari Opportunità del 23 maggio 2007 sulle misure per attuare parità e pari opportunità tra uomini e donne nelle Amministrazioni Pubbliche.

Direttiva 4 marzo 2011 concernente le Linee Guida sulle modalità di funzionamento dei "Comitati Unici di garanzia per le pari opportunità, la valorizzazione del benessere di chi lavora e contro le discriminazioni"

Premessa Generale

Il D.Lgs. n. 198/2006 recante "Codice delle pari opportunità tra uomo e donna" all'articolo 48, intitolato "Azioni positive nelle pubbliche amministrazioni", stabilisce che le amministrazioni pubbliche predispongano Piani triennali di azioni positive tendenti ad assicurare la rimozione degli ostacoli che, di fatto, impediscono la piena realizzazione delle pari opportunità nel lavoro.

La strategia delle azioni positive si occupa di rimuovere gli ostacoli che le persone incontrano, in ragione delle proprie caratteristiche familiari, etniche, linguistiche, di genere, età, ideologiche, culturali, fisiche, psichiche e sociali, rispetto ai diritti universali di cittadinanza

Le azioni positive sono misure temporanee e speciali che mirano a rimuovere gli ostacoli alla piena ed effettiva parità di opportunità tra uomini e donne. Sono misure "speciali" – in quanto non generali ma specifiche e ben definite, che intervengono in un determinato contesto per eliminare ogni forma di discriminazione, sia diretta che indiretta – e "temporanee", in quanto necessarie finché si rileva una disparità di trattamento tra uomini e donne.

La direttiva ministeriale 23 maggio 2007 recante le "Misure per attuare pari opportunità tra uomini e donne nelle amministrazioni pubbliche" (la quale ha richiamato la Direttiva del Parlamento e del Consiglio Europeo 2006/54/CE, "Misure per attuare pari opportunità tra uomini e donne nelle amministrazioni pubbliche"), specifica le finalità e le linee di azione da seguire per attuare le pari opportunità nelle P.A. ed ha come punto di forza il perseguimento delle pari opportunità nella gestione delle risorse umane, il rispetto e la valorizzazione delle differenze, considerandole come fattore di qualità.

Secondo quanto disposto da tale normativa, le azioni positive rappresentano misure preferenziali per porre rimedio agli effetti sfavorevoli indotti dalle discriminazioni, per guardare alla parità attraverso interventi di valorizzazione del lavoro delle donne e per riequilibrare la presenza femminile nei posti di vertice.

Accanto ai predetti obiettivi, si collocano azioni volte a favorire politiche di conciliazione o, meglio, di armonizzazione, tra lavoro professionale e familiare, a formare una cultura della differenza di genere, a promuovere l'occupazione femminile, a realizzare nuove politiche dei tempi e dei cicli di vita, a rimuovere la segregazione occupazionale orizzontale e verticale.

Come indicato nelle linee guida della Direttiva 4 marzo 2011, l'assicurazione della parità e delle pari opportunità va raggiunta rafforzando la tutela delle persone e garantendo l'assenza di qualunque forma di violenza morale o psicologica e di discriminazione, diretta e indiretta, relativa anche all'età, all'orientamento sessuale, alla razza, all'origine etnica, alla disabilità, alla religione e alla lingua, senza diminuire l'attenzione nei confronti delle discriminazioni di genere.

Pertanto, le azioni positive non possono essere solo un mezzo di risoluzione per le disparità di trattamento tra i generi, ma hanno la finalità di promuovere le pari opportunità e sanare ogni altro tipo di discriminazione negli ambiti di lavoro, per favorire l'inclusione lavorativa e sociale.

La valorizzazione professionale e il benessere organizzativo sono elementi fondamentali per la realizzazione delle pari opportunità, anche attraverso l'attuazione delle Direttive dell'Unione Europea, ma accrescono anche l'efficienza e l'efficacia delle organizzazioni e migliorano la qualità del lavoro e dei servizi resi ai cittadini e alle imprese.

Le differenze costituiscono una ricchezza per ogni organizzazione e, quindi, un fattore di qualità dell'azione amministrativa. Valorizzare le differenze e attuare le pari opportunità consente di innalzare il livello di qualità dei servizi con la finalità di rispondere con più efficacia ed efficienza ai bisogni delle cittadine e dei cittadini.

Il Piano delle Azioni Positive per il triennio 2024-2026 del Comune di Sant'Alessio con Vialone, in continuità con i precedenti Piani, rappresenta uno strumento per offrire a tutte le persone la possibilità di svolgere il proprio lavoro in un contesto organizzativo sicuro, coinvolgente e attento a prevenire situazioni di malessere e disagio.

Il Piano delle Azioni Positive costituisce un'importante leva per l'Amministrazione nel processo di diagnosi di eventuali disfunzionalità o di rilevazione di nuove esigenze.

Gli interventi del Piano si pongono in linea con i contenuti del Documento Unico di Programmazione (DUP), del Piano della Performance e del Piano della Prevenzione della Corruzione e della Trasparenza (PTPCT) e sono parte integrante di un insieme di azioni strategiche, inserite in una visione complessiva di sviluppo dell'organizzazione, dirette a garantire l'efficacia e l'efficienza dell'azione amministrativa, anche attraverso la valorizzazione delle persone e delle loro competenze.

Dati sul personale

L'analisi dell'attuale situazione del personale dipendente in servizio a tempo indeterminato e/o determinato, presenta il seguente quadro di raffronto tra la situazione di uomini e donne in servizio:

lavoratori/lavoratrici	Funzionari	Istruttori	Operatori	totale
donne	/	1	1	2
uomini	/	1	/	1
totale	/	2	1	3

La situazione organica per quanto riguarda i dipendenti nominati "Responsabili di Servizio" ed ai quali sono state conferite le funzioni e competenze di cui all'art. 107 del D. Lgs. 267/2000, è così rappresentata:

Lavoratori con funzioni e responsabilità art 107 D. Lgs. 267/2000:

Donne n. 1

Uomini n. 0

E' presente un Segretario Comunale in reggenza, uomo.

Si dà atto, pertanto, che non occorre favorire il riequilibrio della presenza femminile, ai sensi dell'art. 48, comma 1 del D. Lgs. 11/04/2006 n. 198, in quanto non sussiste un divario fra i generi inferiore ai due terzi.

Gli obiettivi che il Piano prevede sono i seguenti:

- condizioni di parità e pari opportunità per tutto il personale dell'Ente;
- uguaglianza sostanziale tra uomini e donne per quanto riguarda le opportunità di lavoro e di sviluppo professionale;
- valorizzazione delle caratteristiche di genere.

In tale ambito l'Amministrazione Comunale intende realizzare le seguenti azioni, finalizzate ad avviare azioni mirate a produrre effetti concreti a favore delle proprie lavoratrici e, al tempo stesso, a sensibilizzare la componente maschile rendendola più orientata alle pari opportunità.

Obiettivi

Il piano delle Azioni Positive per il triennio 2024-2026 comprende i seguenti obiettivi generali:

Obiettivo 1: Parità e pari opportunità

Obiettivo 2: Benessere Organizzativo

Obiettivo 3: Contrasto di qualsiasi forma di discriminazione o di violenza morale o psichica

Obiettivo 4 - Formazione

Obiettivo 1: Parità e Pari Opportunità

Negli ultimi anni è aumentata l'attenzione delle organizzazioni pubbliche e private rispetto al tema della conciliazione tra lavoro e vita personale e familiare.

E' ormai convinzione diffusa che un ambiente professionale attento anche alla dimensione privata e alle relazioni familiari produca maggiore responsabilità e produttività.

Le organizzazioni non possono ignorare, infatti, l'esistenza di situazioni che possono interferire in modo pesante nell'organizzazione della vita quotidiana delle persone e che, complice da un lato la crisi economica che ha coinvolto molte famiglie e, dall'altro, lo slittamento dell'età pensionabile, costringe lavoratori sempre più anziani, a farsi direttamente carico delle attività di cura di figli e genitori anziani, invece di delegarle a soggetti esterni.

In un contesto di attenzione alla necessità di armonizzare i tempi di vita personale, familiare e lavorativa, il comune di Sant'Alessio con Vialone applicherà i vari istituti di flessibilità dell'orario di lavoro nei confronti delle persone che ne faranno richiesta, ispirandosi a criteri di equità e imparzialità, cercando di contemperare le esigenze della persona con le necessità di funzionalità dell'Amministrazione.

Al fine di sviluppare e dare concreta attuazione a tale obiettivo:

Verranno poste in essere e/o mantenute azioni di monitoraggio degli strumenti di conciliazione tra lavoro e vita personale e familiare attualmente adottati dall'Ente, come ad esempio la flessibilità oraria e la possibilità di ottenere permessi, per conciliare impegni di lavoro e impegni di famiglia.

Verranno valutate modalità di rotazione del personale che, nel rispetto delle normative vigenti, tengano conto delle esigenze degli uffici coinvolti e favoriscano il positivo reinserimento di quei dipendenti che rientrano in servizio dopo assenze di lungo periodo per cause familiari o di salute, consentendo loro di riprendere l'attività lavorativa attraverso percorsi di affiancamento e di collaborazione reciproca.

Verrà inoltre analizzata l'organizzazione esistente per individuare eventuali ambiti e forme di applicazione delle nuove modalità spazio-temporali di svolgimento delle prestazioni lavorative (c.d.

lavoro agile), per consentire la conciliazione dei tempi di vita e di lavoro dei lavoratori e il miglioramento della qualità dei servizi erogati, senza discriminazione in termini di sviluppo della professionalità delle lavoratrici e dei lavoratori eventualmente coinvolti.

Piano rivolto: Tutti dipendenti dell'Ente
Tempistica di realizzazione: triennio di riferimento.

Obiettivo 2: Benessere Organizzativo

Con riferimento al benessere organizzativo, è necessario innanzitutto sottolineare che si tratta di un concetto complesso e molto ampio che può essere condizionato, nella sua percezione, da tutte le scelte dell'Ente, a livello generale, in materia di gestione delle persone, ma anche dalle decisioni e micro-azioni assunte quotidianamente dai dirigenti e dai responsabili delle singole strutture, in termini di comunicazione interna, contenuti del lavoro, condivisione di decisioni ed obiettivi, riconoscimenti e apprezzamenti del lavoro svolto.

Coerentemente a quanto previsto nel DUP e nel PTPCT, sempre maggiore attenzione dovrà essere posta al tema della comunicazione interna e al tema della trasparenza, anche fornendo specifiche ed adeguate motivazioni delle scelte operate nei processi riguardanti la gestione delle persone. L'obiettivo è quello di favorire una sempre maggiore circolazione delle informazioni ed una gestione più collaborativa e partecipativa che punti a rafforzare la motivazione intrinseca e il senso di appartenenza all'organizzazione.

L'Ente si impegna a promuovere il benessere organizzativo ed individuale attraverso le seguenti azioni:

accrescimento del ruolo e delle competenze delle persone che lavorano nell'Ente relativamente al benessere proprio e dei colleghi;

monitoraggio organizzativo sullo stato di benessere collettivo individuale e analisi specifiche delle criticità nel processo di ascolto organizzativo del malessere lavorativo nell'Ente;

formazione di base sui vari profili del benessere organizzativo ed individuale;

individuazione delle competenze di genere da valorizzare per implementare, nella strategia dell'Ente, i meccanismi di premialità delle professionalità più elevate, oltre che migliorare la produttività ed il clima lavorativo generale.

Piano rivolto: Tutti dipendenti dell'Ente
Tempistica di realizzazione: triennio di riferimento.

Obiettivo 3: Contrasto di qualsiasi forma di discriminazione e di violenza morale o psichica

Il Comune di Sant'Alessio con Vialone attraverso il Piano delle azioni positive 2024-2026, si impegna a promuovere una comunicazione rispettosa della differenza di genere, promuovendo una comunicazione istituzionale, sia interna che esterna, sempre più attenta alle modalità di rappresentazione dei generi;

Piano rivolto: Tutti dipendenti dell'Ente
Tempistica di realizzazione: triennio di riferimento.

Obiettivo 4: Formazione

Programmare attività formative che possano consentire a tutti i dipendenti nell'arco del triennio di sviluppare una crescita professionale e/o di carriera.

L'obiettivo è quello di migliorare la gestione delle risorse umane e la qualità del lavoro attraverso la gratificazione e la valorizzazione delle capacità professionali dei dipendenti.

I percorsi formativi dovranno essere, ove possibile, organizzati in orari compatibili con quelli delle lavoratrici part-time e coinvolgere i lavoratori portatori di handicap.

In caso di necessità predisporre riunioni di settore con ciascun Responsabile al fine di monitorare la situazione del personale e proporre iniziative formative specifiche in base alle effettive esigenze.

Preporre della formazione annuale alla quale tutti i dipendenti avranno accesso. Gli attestati dei corsi frequentati verranno conservati nel fascicolo personale individuale di ciascun dipendente presso l'Ufficio Personale.

Piano rivolto: Tutti dipendenti dell'Ente
Tempistica di realizzazione: triennio

Azioni di sostegno

Azioni di diversity management (genere):

Azioni di sensibilizzazione alle tematiche di maternità e paternità;

Implementazione di progetti e azioni di affiancamento al lavoro nei primi anni di vita dei figli rivolti a madri e padri anche in riferimento alla gestione dei carichi di cura familiari;

Redazione di linee guida per un linguaggio non discriminatorio nella comunicazione istituzionale e nella modulistica dell'ente, prevedendo adeguata formazione del personale;

Azioni di diversity management (disabilità):

Riservare attenzione al tema dell'accessibilità di spazi web, applicazioni e documenti nella consapevolezza che le barriere digitali possono seriamente compromettere le potenzialità operative dei lavoratori disabili e dei cittadini utenti (ad es. implementazione di linee di indirizzo per la stesura di documenti accessibili e le architetture web);

Riservare attenzione a percorsi formativi rivolti a colleghe e colleghi con disabilità;

Riservare attenzione all'inserimento lavorativo delle colleghe e colleghi con disabilità.

Riservare attenzione ai dipendenti che hanno la necessità di assistere familiari con disabilità mediante una flessibilità nell'utilizzo di permessi destinati a tale finalità.

Azioni di diversity management (età):

Sensibilizzazione e sostegno sul tema dell'età (aging diversity) analizzando soluzioni che consentano di attivare occasioni per un reciproco scambio di esperienze, conoscenze e capacità tra dipendenti di diverse generazioni;

Raccolta dei fabbisogni di formazione digitale per i dipendenti;

Verificare possibilità di progetti specifici per garantire il benessere lavorativo anche dei negli ultimi anni di lavoro dei dipendenti.

Azioni di Contrasto di qualsiasi forma di discriminazione e di violenza morale o psichica:

Informazione, formazione e sensibilizzazione sull'antidiscriminazione;

Informazione, formazione e sensibilizzazione sui temi del mobbing e del benessere organizzativo coinvolgendo anche la dirigenza e i responsabili di servizio. In particolare: riconoscere i segnali di stress legati all'attività lavorativa, favorire forme efficaci di comunicazione e gestione dei conflitti.

Condivisione e promozione di buone pratiche orientate non solo alle pari opportunità ma anche nella prospettiva di creare ambienti fisici e sociali per valorizzare l'apporto dei soggetti fragili.

UFFICI COINVOLTI

Per la realizzazione delle azioni positive saranno coinvolti i seguenti servizi: segreteria generale e responsabili di servizio.

DURATA DEL PIANO

Il presente Piano ha durata triennale e verrà pubblicato sul sito dell'Ente.

SOTTOSEZIONE 2.3 “RISCHI CORRUTTIVI E TRASPARENZA”

Premessa

La sottosezione è predisposta dal Responsabile della prevenzione della corruzione e della trasparenza (RPCT) sulla base degli obiettivi strategici in materia di prevenzione della corruzione e trasparenza definiti dall'organo di indirizzo, ai sensi della legge n. 190 del 2012 e che vanno formulati in una logica di integrazione con quelli specifici programmati in modo funzionale alle strategie di creazione di valore.

Gli elementi essenziali della sottosezione, volti a individuare e a contenere rischi corruttivi, sono quelli indicati nel Piano nazionale anticorruzione (PNA) e negli atti di regolazione generali adottati dall'ANAC ai sensi della legge n. 190 del 2012 e del decreto legislativo n. 33 del 2013.

La parte finale è dedicata alla trasparenza dei contratti pubblici. Si è delineata la disciplina applicabile in materia di trasparenza amministrativa alla luce delle nuove disposizioni sulla digitalizzazione del sistema degli appalti e dei regolamenti adottati dall'Autorità, in particolare quelli adottati con le delibere ANAC nn. 261 e 264, e successivi aggiornamenti, del 2023. L'Allegato 1) a quest'ultima elenca i dati, i documenti, le informazioni inerenti il ciclo di vita dei contratti la cui pubblicazione va assicurata nella sezione “Amministrazione trasparente”, sottosezione “Bandi di gara e contratti”.

Con la delibera n. 605 del 19 dicembre 2023, l'Autorità Nazionale Anticorruzione ha approvato l'Aggiornamento 2023 del PNA 2022. La scelta, per quest'anno, è stata quella di concentrarsi solo sul settore dei contratti pubblici a seguito dell'entrata in vigore del nuovo Codice, individuando i primi impatti che esso sta avendo anche sulla predisposizione di presidi di anticorruzione e trasparenza. Sono stati esaminati i principali profili critici che emergono dalla nuova normativa e, di conseguenza, sostituite integralmente le indicazioni riguardanti le criticità, gli eventi rischiosi e le misure di prevenzione già contenute nel PNA 2022, con la precisazione delle parti superate ovvero non più in vigore dopo la data di efficacia del d.lgs. 36/2023 del 1° luglio.

È quindi stata rielaborata e sostituita la tabella contenente l'esemplificazione delle possibili correlazioni tra rischi corruttivi e misure di prevenzione della corruzione (tabella n. 12 del PNA 2022) con nuove tabelle aggiornate.

Sulla base degli indirizzi e dei supporti messi a disposizione dall'ANAC, l'RPCT potrà aggiornare la pianificazione secondo canoni di semplificazione calibrati in base alla tipologia di amministrazione ed avvalersi di previsioni standardizzate. In particolare, la sottosezione, sulla base delle indicazioni del PNA, potrà contenere:

- Valutazione di impatto del contesto esterno per evidenziare se le caratteristiche strutturali e congiunturali dell'ambiente, culturale, sociale ed economico nel quale l'amministrazione si trova ad operare possano favorire il verificarsi di fenomeni corruttivi.
- Valutazione di impatto del contesto interno per evidenziare se la *mission* dell'ente e/o la sua struttura organizzativa, sulla base delle informazioni della Sezione 3.2 possano influenzare l'esposizione al rischio corruttivo della stessa.
- Mappatura dei processi sensibili al fine di identificare le criticità che, in ragione della natura e delle peculiarità dell'attività stessa, espongono l'amministrazione a rischi corruttivi con focus sui processi per il raggiungimento degli obiettivi di performance volti a incrementare il valore pubblico (cfr. 2.2.).
- Identificazione e valutazione dei rischi corruttivi potenziali e concreti (quindi analizzati e ponderati con esiti positivo).
- Progettazione di misure organizzative per il trattamento del rischio. Individuati i rischi corruttivi le amministrazioni programmano le misure sia generali, previste dalla legge 190/2012, che specifiche per contenere i rischi corruttivi individuati. Le misure specifiche sono progettate in modo adeguato rispetto allo specifico rischio, calibrate sulla base del

miglior rapporto costi benefici e sostenibili dal punto di vista economico e organizzativo. Devono essere privilegiate le misure volte a raggiungere più finalità, prime fra tutte quelle di semplificazione, efficacia, efficienza ed economicità. Particolare favore va rivolto alla predisposizione di misure di digitalizzazione.

- Monitoraggio sull' idoneità e sull'attuazione delle misure.
- Programmazione dell'attuazione della trasparenza e relativo monitoraggio ai sensi del decreto legislativo n. 33 del 2013 e delle misure organizzative per garantire l'accesso civico semplice e generalizzato.

L'aggiornamento nel triennio di vigenza della sezione avviene in presenza di fatti corruttivi modifiche organizzative rilevanti o ipotesi di disfunzioni amministrative significative intercorse ovvero di aggiornamenti o modifiche degli obiettivi di performance a protezione del valore pubblico. Scaduto il triennio di validità, il Piano è modificato sulla base delle risultanze dei monitoraggi effettuati nel triennio.

Si allegano al presente documento:

- Tabella obblighi trasparenza;
- Modello segnalazioni illecite;
- Mappatura valutazione e misure di sicurezza.

Col comunicato dell'Anac del 10 gennaio 2024, il Presidente dell'Anac ha ribadito un'importante semplificazione per gli enti di minori dimensioni, ovvero con meno di 50 dipendenti, come il comune di Sant'Alessio con Vialone, precisando che *“Si segnala, infine, che nel PNA 2022 è stata introdotta un'importante semplificazione per tutte le amministrazioni ed enti con meno di 50 dipendenti.*

Dopo la prima adozione, infatti è possibile confermare nel triennio, con apposito atto motivato dell'organo di indirizzo, lo strumento programmatico adottato nell'anno precedente (Sezione anticorruzione del PIAO, PTPCT, documento che tiene luogo dello stesso o misure integrative del MOG 231).

Si rammenta che ciò è possibile ove, nell'anno precedente:

- a) *non siano emersi fatti corruttivi o ipotesi di disfunzioni amministrative significative;*
- b) *non siano state introdotte modifiche organizzative rilevanti;*
- c) *non siano stati modificati gli obiettivi strategici;*
- d) *per chi è tenuto ad adottare il PIAO, non siano state modificate le altre sezioni del PIAO in modo significativo tale da incidere sui contenuti della sezione anticorruzione e trasparenza.”*

A tal proposito, atteso che nel Comune, ad oggi, non sono emersi fatti corruttivi o ipotesi di disfunzioni amministrative significative, non sono state introdotte modifiche organizzative rilevanti, non sono stati modificati gli obiettivi strategici, non sono state modificate le altre sezioni del PIAO in modo significativo tale da incidere sui contenuti della sezione anticorruzione e trasparenza, si ritiene opportuno, in assenza totale di fatti corruttivi e di modifiche rilevanti di natura organizzativa, aggiornare – senza alcuna modifica sostanziale – con conferma, il PTPCT già adottato per il triennio 2023-2025, approvato con Delibera di Giunta Comunale n. 26 del 31/03/2023, fermo restando l'aggiornamento di cui alla delibera n. 605 del 19 dicembre 2023.

Per gli ulteriori elementi di dettaglio si rinvia agli allegati.

SEZIONE 3 ORGANIZZAZIONE E CAPITALE UMANO

SOTTOSEZIONE 3.1 “STRUTTURA ORGANIZZATIVA”

Premessa

In questa sezione si presenta il modello organizzativo adottato dall'Amministrazione/Ente:

- organigramma;
- livelli di responsabilità organizzativa, n. di fasce per la gradazione delle posizioni dirigenziali e simili (es. incarichi di EQ);
- ampiezza media delle unità organizzative in termini di numero di dipendenti in servizio;
- altre eventuali specificità del modello organizzativo, nonché gli eventuali interventi e le azioni necessarie per assicurare la sua coerenza rispetto agli obiettivi di valore pubblico identificati.

3.1.1 Organigramma

L'attuale organigramma dell'ente, è così articolata:

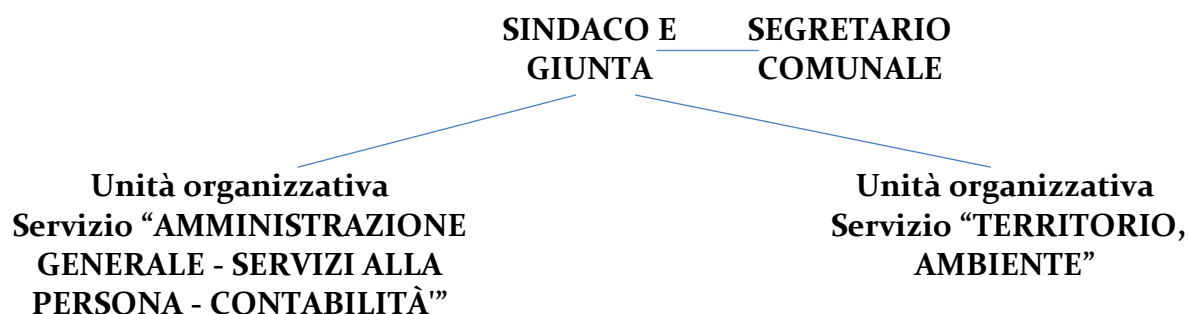

3.1.2 Livelli di responsabilità organizzativa

Al vertice di ciascuna Area funzionale vengono nominati i Responsabili, titolari di posizione organizzativa (dal 1° aprile 2023 incaricati di Elevata Qualificazione) a cui compete *“lo svolgimento di funzioni di direzione di unità organizzative di particolare complessità caratterizzate da elevato grado di autonomia gestionale ed organizzativa”*.

La metodologia sull'attribuzione delle posizioni organizzative vigente (approvato con deliberazione Giunta Comunale n. 21 del 30/04/2019) stabilisce i criteri generali di conferimento e sistema di graduazione della retribuzione di posizione.

3.1.3 - Ampiezza media delle unità organizzative in termini di numero di dipendenti in servizio

AREA	N° DIPENDENTI
Servizio Demografico URP	1
Servizio Territorio Ambiente	0
Polizia locale	1
Servizio Finanziario	1
TOTALE	3

SOTTOSEZIONE 3.2 “ORGANIZZAZIONE DEL LAVORO AGILE”

Premessa

In questa sottosezione sono indicati, secondo le più aggiornate Linee Guida emanate dal Dipartimento della Funzione Pubblica, nonché in coerenza con i contratti, la strategia e gli obiettivi legati allo sviluppo di modelli innovativi di organizzazione del lavoro, anche da remoto (es. lavoro agile e telelavoro).

In particolare, la sezione deve contenere:

- le condizionalità e i fattori abilitanti (misure organizzative, piattaforme tecnologiche, competenze professionali);
- gli obiettivi all'interno dell'amministrazione, con specifico riferimento ai sistemi di misurazione della performance;

i contributi al miglioramento delle performance, in termini di efficienza e di efficacia (es. qualità percepita del lavoro agile; riduzione delle assenze, *customer/user Satisfaction* per servizi campione).

Misure organizzative

Il nuovo CCNL sottoscritto il 16 novembre 2022, introduce una nuova disciplina del lavoro a distanza, nelle due ipotesi di lavoro agile e lavoro da remoto, il primo previsto dalla Legge. n. 81/2017 e s.m.i., senza vincoli di orario e di luogo di lavoro (lavoro per obiettivi e orientato ai risultati) il secondo al contrario, con vincoli di orario (con caratteristiche analoghe al lavoro svolto in presenza). L'art.63 del CCNL 16.11.2022 - "Definizioni e principi generali" del Titolo VI - "Lavoro a distanza"- Capo I - "Lavoro agile" prevede quanto segue:

1. Il lavoro agile di cui alla L. 81/2017 è una delle possibili modalità di effettuazione della prestazione lavorativa per processi e attività di lavoro, per i quali sussistano i necessari requisiti organizzativi e tecnologici per operare con tale modalità. I criteri generali per l'individuazione dei predetti processi e attività di lavoro sono stabiliti dalle amministrazioni, previo confronto di cui all'art. 5 (confronto) comma 3, lett. l). Esso è finalizzato a conseguire il miglioramento dei servizi pubblici e l'innovazione organizzativa garantendo, al contempo, l'equilibrio tra tempi di vita e di lavoro.
2. Il lavoro agile è una modalità di esecuzione del rapporto di lavoro subordinato, disciplinata da ciascun Ente con proprio Regolamento ed accordo tra le parti, anche con forme di organizzazione per fasi, cicli e obiettivi e senza precisi vincoli di orario o luogo di lavoro.

Il ricorso al lavoro agile dovrà essere ispirato al principio di non discriminazione, anche al fine di garantire che i dipendenti che se ne avvalgono non subiscano penalizzazioni ai fini del riconoscimento di professionalità e della progressione di carriera.

Piattaforme tecnologiche

Gli strumenti di lavoro potranno essere anche di proprietà del dipendente, purché idonei alle esigenze dell'attività lavorativa, nel rispetto delle norme di sicurezza vigenti.

Contributi al miglioramento della performance

I fattori abilitanti del lavoro agile che ne favoriscono l'implementazione e la sostenibilità:

- Flessibilità dei modelli organizzativi;
- Autonomia nell'organizzazione del lavoro;
- Responsabilizzazione sui risultati;
- Benessere del lavoratore;
- Utilità per l'amministrazione;
- Tecnologie digitali che consentano e favoriscano il lavoro agile;
- Cultura organizzativa basata sulla collaborazione e sulla riprogettazione di competenze e comportamenti

Durante lo smart working, sarà onere del Responsabile di servizio interessato (o del Segretario Comunale, nel caso in cui il fruitore sia un Responsabile) monitorare l'attività lavorativa del dipendente, anche attraverso il richiamo al controllo di gestione ed al sistema di misurazione e valutazione della *performance*.

SOTTOSEZIONE 3.3 “PIANO TRIENNALE DEI FABBISOGNI DI PERSONALE”

3.3.1 Rappresentazione della consistenza di personale al 31 dicembre dell'anno precedente

Premessa

In questa sottosezione, alla consistenza in termini quantitativi del personale è accompagnata la descrizione del personale in servizio suddiviso in relazione ai profili professionali presenti.

PERSONALE A TEMPO INDETERMINATO

	Area degli Operatori	Area degli Operatori Esperti	Area degli Istruttori	Area dei Funzionari ed EQ
A tempo pieno	0	0	2	0
A tempo parziale	0	1	0	0
TOTALE	0	1	2	0

Così suddivisi:

Area degli Istruttori

- n. 1 con profilo di addetta ai Servizi finanziari (titolare di posizione EQ)
- n. 1 con profilo di addetto di Polizia locale

Area degli Operatori Esperti

- n. 1 con profilo di addetta ai Servizi Demografici

Attuale consistenza del personale in servizio

Alla data odierna, l'organico del Comune di SANT'ALESSIO CON VIALONE risulta così composto:

PERSONALE A TEMPO INDETERMINATO

	Area degli Operatori	Area degli Operatori Esperti	Area degli Istruttori	Area dei Funzionari ed EQ
A tempo pieno	0	0	2	0
A tempo parziale	0	1	0	0
TOTALE	0	1	1	0

Così suddivisi:

Area degli Istruttori

- n. 1 con profilo di addetta ai Servizi finanziari (titolare di posizione EQ)
- n. 1 con profilo di addetto di Polizia locale

Area degli Operatori Esperti

- n. 1 con profilo di addetta ai Servizi Demografici

3.3.2 Programmazione strategica delle risorse umane

Il Piano Triennale dei Fabbisogni del Personale (PTFP) si configura come un atto di programmazione che deve essere adottato dal competente organo deputato all'esercizio delle funzioni di indirizzo politico – amministrativo, ai sensi dell'art. 4 comma 1, del decreto legislativo n. 165 del 2001.

Il Decreto Legislativo 25 maggio 2017, n.75 ha introdotto modifiche al D.lgs. 30 marzo 2001, n.165 "Norme generali sull'ordinamento del lavoro alle dipendenze delle amministrazioni pubbliche", sostituendo, tra l'altro, l'originario art. 6, ora ridenominato "Organizzazione degli uffici e fabbisogni di personale".

Allo scopo di ottimizzare l'impiego delle risorse pubbliche disponibili e perseguire obiettivi di performance organizzativa, efficienza, economicità e qualità dei servizi ai cittadini, viene quindi prevista l'adozione da parte delle Pubbliche Amministrazioni di un Piano triennale dei fabbisogni di personale (PTFP), in coerenza con la pianificazione pluriennale delle attività e della performance, nonché con le linee di indirizzo emanate dai successivi decreti di natura non regolamentare.

Si è superato il tradizionale concetto di dotazione organica, inteso come contenitore che condiziona le scelte sul reclutamento in ragione dei posti disponibili e delle figure professionali ivi contemplate e si è approdati al nuovo concetto di "dotazione di spesa potenziale massima" che si sostanzia in uno strumento flessibile finalizzato a rilevare l'effettivo fabbisogno di personale.

Con decreto della Presidenza del Consiglio dei Ministri 8 maggio 2018 (GU n.173 del 27 luglio 2018) sono state definite le linee di indirizzo volte ad orientare le pubbliche amministrazioni nella predisposizione dei rispettivi piani dei fabbisogni di personale. Il quadro normativo di riferimento in tema di parametri assunzionali e vincoli di finanza pubblica è stato ridefinito con l'approvazione di disposizioni che hanno dato attuazione a quanto previsto all'art. 33, comma 2, del d.l.30 aprile 2019 n. 34 "Misure urgenti di crescita economica e per la risoluzione di specifiche situazioni di crisi", convertito, con modificazioni, dalla legge 28 giugno 2019 n. 58.

Tali disposizioni normative - DM 17/03/2020 "Misure per la definizione delle capacità assunzionali di personale a tempo indeterminato dei comuni" (pubblicato sulla GU n.108 del 27-04-2020) e Circolare interministeriale del 13/05/2020 - hanno marcato un significativo ed incisivo cambiamento nella definizione delle capacità assuntive degli Enti.

Infatti, vengono ora attribuite agli Enti una maggiore o minore capacità assuntiva non più in misura proporzionale alle cessazioni di personale dell'anno precedente (cd. turn over), bensì sulla base della sostenibilità finanziaria della spesa di personale e sulla capacità di riscossione delle entrate, attraverso la misura del valore percentuale derivante dal rapporto tra la spesa di personale dell'ultimo rendiconto e quello della media delle entrate correnti degli ultimi tre rendiconti.

Il decreto delinea capacità differenziate con conseguente classificazione degli enti in tre diverse fasce attraverso la misurazione del suddetto rapporto spesa di personale/entrate correnti rispetto a valori soglia.

Lo sviluppo del calcolo di tali incrementi percentuali rispetto alla spesa di personale del rendiconto 2018 porta a definire, per ciascuno degli anni di riferimento, la spesa massima raggiungibile ed i margini di capacità assuntiva.

Il sistema dinamico così profilato obbliga, però, ad aggiornare, in ciascun anno, il corretto posizionamento rispetto al valore soglia di riferimento, sulla base del valore del rapporto spese di personale/entrate correnti, onde verificare il permanere o meno di capacità assuntive dell'Ente.

Da questo punto di vista l'approvazione del Rendiconto dell'esercizio precedente marca, quindi, ogni anno, con una dinamica di aggiornamento a scorrere, uno snodo procedurale amministrativo fondamentale nel (ri)calcolo dei margini assuntivi. I provvedimenti attuativi dell'art. 33 comma 2 del D.L. n. 34/2019, nella versione modificata dalla Legge di Bilancio 2020 (comma 853 della Legge n. 160/2019), stabiliscono che la spesa del personale, su cui calcolare il rapporto con le entrate correnti, non sia più solo quella consolidata (ex. Comma 557 della Legge 296/2006), ma ha affidato ad un

decreto ministeriale l'individuazione della fascia nella quale collocare i Comuni in base al rapporto tra spesa di personale ed entrate correnti.

In sintesi, con il d. l. 34/2019, è stato definito il nuovo "valore soglia", da utilizzare quale parametro di riferimento della spesa del personale a tempo indeterminato, calcolato come percentuale, differenziata per fascia demografica, delle entrate correnti relative agli ultimi tre rendiconti approvati, considerate al netto del fondo crediti dubbia esigibilità stanziato in bilancio di previsione.

Capacità assunzionale sulla base della sostenibilità finanziaria

Alla data odierna la situazione del Comune di SANT'ALESSIO CON VIALONE, alla luce dell'ultimo rendiconto approvato (**anno 2022, approvato con deliberazione di C.C. n. 10 del 26/03/2023**) e in applicazione del D.L. n. 34/2019, è la seguente:

- spese del personale consuntivo anno 2022: **euro 154802,60**;
- media delle entrate correnti 2020/2021/2022 ridotte FCDE 2021: **euro 619678,76**
- Rapporto in percentuale: **24,98%**

Preso atto che in applicazione al nuovo sistema delle assunzioni, introdotto con l'articolo 33 del D.L. n. 34/2019, il Comune di SANT'ALESSIO CON VIALONE è ente definito "virtuoso", registrando un rapporto tra spesa di personale e media delle entrate correnti ben al di sotto della soglia del 28,60% prevista per i Comuni rientranti nella fascia B del D.M. 17 marzo 2020.

TABELLA 1 – Calcolo Soglia anno 2024

		2024	
	ANNO	VALORE	FASCIA
Popolazione al 31 dicembre	2022	1032	a
		ANNI	VALORE
Spesa di personale - ultimo rendiconto di gestione approvato (v. tabella di dettaglio)	2022	154.802,60 € (I)	
Spesa di personale rendiconto di gestione 2008		160.863,94 €	
Entrate correnti - rendiconti di gestione dell'ultimo triennio (al netto di eventuali entrate relative alle eccezioni 1 e 2 del foglio "Spese di personale-Dettaglio")		2020	580.153,88 €
		2021	584.231,01 €
		2022	708.037,20 €
Media aritmetica degli accertamenti di competenza delle entrate correnti dell'ultimo triennio		624.140,70 €	
Importo Fondo crediti di dubbia esigibilità stanziato nel bilancio di previsione dell'esercizio	2022	4.461,94 €	
Media aritmetica delle entrate correnti del triennio al netto del FCDE		619.678,76 €	
Rapporto effettivo tra spesa di personale e entrate correnti nette	(a)		24,98%
Valore soglia del rapporto tra spesa di personale ed entrate correnti come da Tabella 1 DM	(b1)		29,50%
Valore soglia massimo del rapporto tra spesa di personale ed entrate correnti come da Tabella 3 DM	(b2)		32,60%
Incremento TEORICO massimo della spesa per assunzioni a tempo indeterminato (SE (a) < 0 = (b1))	(c)	28.002,63 €	

Tetto massimo della spesa per assunzioni a tempo indeterminato (SE (a) > (b1))	(c)	
Percentuale massima di incremento spesa di personale da Tabella 2 DM	2024	29,00%
Incremento annuo della spesa di personale in sede di prima applicazione Tabella 2 (2020-2024)	(d)	46.650,54 €
Incremento EFFETTIVO della spesa per assunzioni a tempo indeterminato	(e)	28.002,63 €
Tetto massimo EFFETTIVO di spesa di personale per l'anno (art. 5, c. 1)	(f)	188.866,57 €
Resti assunzionali disponibili (art. 5, c. 2) (v. tabella di dettaglio)	(g)	0,00 €
Incremento EFFETTIVO della spesa di personale + Resti assunzionali	(e+g)	28.002,63 €
Verifica del limite di incremento di spesa rispetto al valore corrispondente della Tabella 2	(h)	28.002,63 €
Limite di spesa per il personale da applicare nell'anno	2024	182.805,23 € (i)

La condizione di ente virtuoso permane, almeno sulla base delle previsioni di Bilancio, anche per gli anni 2024 e 2025.

Anno 2024

Fabbisogno di personale a tempo indeterminato

Tenuto conto dei vincoli di spesa di personale e delle disponibilità di bilancio non sono previste assunzioni a tempo indeterminato, salvo ulteriori esigenze ad oggi non programmabili.

Anno 2025

Fabbisogno di personale a tempo indeterminato

Tenuto conto dei vincoli di spesa di personale e delle disponibilità di bilancio non sono previste assunzioni a tempo indeterminato, salvo ulteriori esigenze ad oggi non programmabili.

Anno 2026

Fabbisogno di personale a tempo indeterminato

Tenuto conto dei vincoli di spesa di personale e delle disponibilità di bilancio non sono previste assunzioni a tempo indeterminato, salvo ulteriori esigenze ad oggi non programmabili.

Contenimento della spesa di personale di cui all'art. 1 comma 557 della legge 296/2006

Come chiarito in diverse occasioni dalla magistratura contabile i limiti alla spesa di personale di cui all'art. 1, commi 557-quater e 562, della Legge n. 296/2006 non sono stati abrogati dalla nuova disciplina introdotta dall'art. 33, comma 2, del Dl. n. 34/2019.

La norma di contenimento richiamata prevede che, a decorrere dall'anno 2014, gli enti sottoposti al patto di stabilità interno "assicurano, nell'ambito della programmazione triennale dei fabbisogni di personale, il contenimento delle spese di personale con riferimento al valore medio del triennio precedente alla data di entrata in vigore della presente disposizione", cioè al triennio 2011-2013.

Come si evince chiaramente dal prospetto di sintesi di seguito riportato, predisposto sulla base degli strumenti di programmazione finanziaria adottati dall'Ente, il contenimento della spesa di personale ai sensi della richiamata disposizione di legge è garantito nel triennio 2024/2026.

TABELLA 2 – Calcolo contenimento spesa di personale

	Spesa 2008	2024	2025	2026
(+) Spese intervento 01	160863,94	133302,0	215.680,57	215.836,61
(+) Altre spese (Intervento 03+intervento 05)				
(+) Irap (Intervento 07)	15.742,00	7754,10	14.769,41	14.779,41
(+) segretario comunale		18100		
(-) Componenti escluse (rimborso segretario in convenzione)		33.218,68	56.976,50	56.976,50
TOTALE SPESE DI PERSONALE	202.020,17	155.211,63	173.473,48	173.639,52

Contenimento della spesa di personale per le forme flessibili di lavoro

In materia di ricorso a lavoro flessibile l'articolo 9, comma 28, del decreto-legge 31 maggio 2010, n. 78 stabilisce che "A decorrere dall'anno 2011, le amministrazioni dello Stato, anche ad ordinamento autonomo, le agenzie, incluse le Agenzie fiscali di cui agli articoli 62, 63 e 64 del decreto legislativo 30 luglio 1999, n. 300, e successive modificazioni, gli enti pubblici non economici, le università e gli enti pubblici di cui all'articolo 70, comma 4, del decreto legislativo 30 marzo 2001, n. 165 e successive modificazioni e integrazioni, le camere di commercio, industria, artigianato e agricoltura fermo quanto previsto dagli articoli 7, comma 6, e 36 del decreto legislativo 30 marzo 2001, n. 165, possono avvalersi di personale a tempo determinato o con convenzioni ovvero con contratti di collaborazione coordinata e continuativa, nel limite del 50 per cento della spesa sostenuta per le stesse finalità nell'anno 2009" (primo periodo) e che "Le limitazioni previste dal presente comma non si applicano alle regioni e agli **enti locali** in regola con l'obbligo di riduzione delle spese di personale di cui ai commi 557 e 562 dell'articolo 1 della legge 27 dicembre 2006, n. 296, e successive modificazioni, nell'ambito delle risorse disponibili a legislazione vigente. Resta fermo che comunque la spesa complessiva **non può essere superiore alla spesa sostenuta per le stesse finalità nell'anno 2009**" (settimo periodo).

Dalla verifica dei documenti contabili e dal Conto annuale relativo all'anno 2009 oppure relativo al triennio 2007/2009 risulta che la spesa sostenuta per le forme di lavoro flessibile ammonta a € 9.650,00 (al netto dei contributi previdenziali e assistenziali ed IRAP).

La deliberazione della Corte dei Conti, Sez. Autonomie, n. 15/2018, che ha enunciato il seguente principio di diritto: "Ai fini della determinazione del limite di spesa previsto dall'art. 9, comma 28, del D.L. n. 78/2010 e s.m.i., l'Ente locale di minori dimensioni che abbia fatto ricorso alle tipologie contrattuali ivi contemplate nel 2009 o nel triennio 2007-2009 per importi modesti, inidonei a costituire un ragionevole parametro assunzionale, **può, con motivato provvedimento**, individuarlo nella spesa strettamente necessaria per far fronte, in via del tutto eccezionale, ad un servizio essenziale per l'Ente. Resta fermo il rispetto dei presupposti stabiliti dall'art. 36, commi 2 e ss., del D.Lgs. n. 165/2001 e della normativa - anche contrattuale - ivi richiamata, nonché dei vincoli generali previsti dall'ordinamento".

Il Comune di Sant'Alessio con Vialone rientra a pieno della fattispecie esaminata dalla Corte dei Conti (è un ente di modeste dimensioni come prescritto al punto 9.3.3 dall'Allegato 4/1 del D.Lgs. 118/2011¹ e risulta avere importi modesti ed idonei a costituire un ragionevole parametro per le assunzioni con forme flessibili di lavoro).

¹ Al fine di individuare il processo di bilancio da adottare, sono considerati di piccole dimensioni gli enti locali la cui struttura organizzativa non presenta un'articolazione tale da consentire l'applicazione dell'articolo 153, comma 4, del

Le motivazioni che rendono necessario un nuovo parametro: il Comune di Sant'Alessio con Vialone conta, alla data odierna, di un organico di n. 3 dipendenti (di cui un dipendente assunto con contratto a tempo parziale, ed un altro in convenzione al 50% con un altro ente). Le risorse umane del Comune sono palesemente carenti, se si considera che il Decreto del Ministro dell'Interno del 18 novembre 2020, recante l'individuazione dei rapporti medi dipendenti/popolazione validi per gli enti in condizioni di dissesto (utilizzabile come mero parametro di riscontro), per il triennio 2020-2022 (G.U. S.G. n. 297 del 30-11-2020) ha previsto per gli enti da 1.000 a 1.999 abitanti, come il Comune di Sant'Alessio con Vialone, che ha una popolazione di 1,032 abitanti, un rapporto medio dipendenti/popolazione di 1/132, in virtù del quale questo Comune ha un fabbisogno teorico di n. 7 dipendenti.

In considerazione della situazione occupazionale sopraindicata, accentua ancor di più situazioni di criticità se si pensi all'assoluta assenza dell'organico di personale tecnico tale per cui l'ente si ritrova in difficoltà anche per la sola gestione dell'attività ordinaria.

A tale situazione deve collegarsi le difficoltà per l'ente, di prevedere un'assunzione a tempo pieno, in quanto gli stringenti tetti di spesa, come riepilogati nella tabella di calcolo della spesa di personale, condizionano fortemente le scelte dell'ente, tale per cui, al fine di rispettare gli obblighi normativi, non sussistono, ad oggi, margini per prevedere l'assunzione a tempo indeterminato di tale figura.

La definizione del nuovo parametro: Come si evince da quadro sopra descritto si rende necessario fissare un nuovo parametro di spesa per il ricorso a lavoro flessibile l'articolo 9, comma 28, del decreto-legge 31 maggio 2010, n. 78.

A tal fine viene individuato l'importo corrispondente alla retribuzione tabellare annua di un dipendente inquadrato nell'Area degli Istruttori previsto nel CCNL del comparto delle Funzioni Locali (attualmente pari a € 21.392,87, che come precisato dalla Corte dei Conti per l'Abruzzo con deliberazione n. 121/2018 sarà nettizzata dagli aumenti contrattuali), al netto dei contributi previdenziali e assistenziali ed IRAP.

Programmazione strategica delle risorse umane

Piano delle assunzioni con forme flessibili di lavoro

TABELLA 3 – Il piano delle assunzioni con forme flessibili di lavoro

TUEL, ove prevede che le previsioni di entrata e di spesa da iscriversi nel bilancio di previsione sono avanzate dai vari servizi.

*In particolare, negli enti locali che all'avvio del processo di predisposizione del bilancio hanno **meno di 50 dipendenti** o la cui articolazione organizzativa **non prevede distinte figure di responsabilità per l'ufficio personale, l'ufficio tecnico e l'ufficio entrate**, lo schema di bilancio è predisposto dall'organo esecutivo con la collaborazione del segretario comunale e del responsabile del servizio finanziario."*

ANNO	n. unità	Area di inquadramento	Profilo di inquadramento	Rapporto di lavoro	Durata	Modalità di reclutamento
2024	1	Area Tecnica	Funzionario	Tempo Determinato	12	Scavalco eccedenza
2024	1	Area Tecnica	Istruttore	Tempo Determinato	6	Interinale
2025						
2026						

Precisato che il ricorso alla somministrazione di lavoro interinale nonché allo scavalco di eccedenza previsto dall'articolo 1, comma 557, della legge n. 311/2004, così come modificato da ultimo dall'articolo 3, comma 6-bis, del D.L. n. 75/2023 (*“I comuni con popolazione inferiore a 25.000 abitanti, i consorzi tra enti locali gerenti servizi a rilevanza non industriale, le comunità montane e le unioni di comuni possono servirsi dell'attività lavorativa di dipendenti a tempo pieno di altre amministrazioni locali, purché autorizzati dall'amministrazione di provenienza”*), servirà a garantire la corretta funzionalità dei servizi dell'Ufficio Tecnico.

Il rispetto del contingente massimo dei contratti a tempo determinato, sarà rispettato per effetto della deroga stabilita dall'articolo 23, d.lgs. n. 81/2015, comma 2, lettera f) del predetto articolo.

Verifica di situazioni di soprannumero o eccedenze di personale

L'articolo 33 del D.Lgs. n. 165/2001 e s.m.i., ha introdotto l'obbligo, per tutte le pubbliche amministrazioni, di procedere annualmente alla verifica delle eccedenze di personale, condizione necessaria per poter effettuare nuove assunzioni o instaurare rapporti di lavoro con qualunque tipologia di contratto, pena la nullità degli atti posti in essere.

Relativamente alle posizioni di soprannumero o di eccedenza di personale, la circolare n. 4/2014 del Ministro per la semplificazione e la Pubblica Amministrazione ha elaborato le seguenti definizioni:

- «soprannumerarietà», ossia la “situazione per cui il personale in servizio (complessivamente inteso e senza alcuna individuazione nominativa) supera la dotazione organica in tutte le qualifiche, le categorie o le aree. L'amministrazione non presenta, perciò posti vacanti utili per una eventuale riconversione del personale o una diversa distribuzione dei posti”;
- «eccedenza», ovvero la “situazione per cui il personale in servizio (inteso quantitativamente e senza individuazione nominativa) supera la dotazione organica in una o più qualifiche, categorie, aree o profili professionali di riferimento. Si differenzia dalla soprannumerarietà, in quanto la disponibilità di posti in altri profili della stessa area o categoria, ove ricorrano le condizioni, potrebbe consentire la riconversione del personale”;
- «esuberato» per cui si procede con l'individuazione nominativa del personale soprannumerario o eccedentario, con le procedure previste dalla normativa vigente.

Il Comune di SANT'ALESSIO CON VIALONE, come si evince dall'attuale organico dell'Ente, non rileva situazioni di soprannumero o eccedenze di personale in relazione alle esigenze funzionali dell'ente, così come prescritto dall'articolo 33 del D.Lgs. n. 165/2001 e s.m.i..

Verifica delle condizioni propedeutiche alle assunzioni

Secondo l'attuale quadro normativo, gli enti locali possono procedere ad assunzioni di personale a qualsiasi titolo e con qualsivoglia tipologia contrattuale quando:

- a) abbiano adottato il piano triennale dei fabbisogni di personale (PTFP), ai sensi dell'articolo 6, comma 6, del d.lgs. 165/2001 e s.m.i.) ed inviato alla Ragioneria Generale dello Stato, mediante applicativo SICO, il predetto PTFP (articolo 6-ter, comma 5, del d.lgs. 165/2001 e s.m.i.);
- b) abbiano provveduto alla ricognizione delle eventuali eccedenze di personale (articolo 33, comma 2, del d.lgs.165/2001 e s.m.i.);
- c) abbiano adottato il piano triennale di azioni positive in tema di pari opportunità (articolo 48, comma 1, del d.lgs. 198/2006 e articolo 6, comma 6, del d.lgs. 165/2001 e s.m.i.);
- d) abbiano adottato il piano delle performance (articolo 10, comma 5, del d.lgs.150/2009 e s.m.i.);
- e) abbiano rispettato l'obbligo di contenimento delle spese di personale con riferimento al valore medio del triennio 2011-2013 (articolo 1, comma 557-quater della legge n. 296/2006 e s.m.i.);
- f) abbiano inviato alla banca dati delle amministrazioni pubbliche (BDAP), di cui all'articolo 13 della legge n. 196/2009, entro 30 giorni dal termine previsto per l'approvazione dei summenzionati documenti di bilancio, i relativi dati;
- g) abbiano provveduto alla certificazione dei crediti (articolo 27, comma 2, lett. c), del d.l. 66/2014, convertito nella legge 89/2014, di integrazione dell'art. 9, comma 3-bis, del d.l. n. 185/2008);
- h) abbiano approvato, nei termini, il bilancio di previsione, il rendiconto della gestione, il bilancio consolidato (articolo 9, comma 1-quinques d.l. n. 113/2016 e s.m.i.);
- i) non risultino, in base ai parametri definenti lo stato di deficitarietà strutturale, enti deficitari o dissestati;

In relazione alle summenzionate condizioni ai suddetti vincoli:

- con deliberazione di G.C. n. 26 del 31/03/2023 è stato approvato il Piano integrato di attività e organizzazioni (PIAO) semplificato (avendo il Comune di SANT'ALESSIO CON VIALONE meno di 50 dipendenti) il quale ha assorbito il Piano triennale del fabbisogno di personale (PTFP), il Piano Performance (PP)/PEG e Piano delle azioni positive (PAP) del Comune di SANT'ALESSIO CON VIALONE relativo al triennio 2023/2025;
- il Comune di SANT'ALESSIO CON VIALONE come attestato dal Responsabile del Servizio Finanziario, con l'apposizione in calce alla presente deliberazione del parere di regolarità contabile, ha rispettato gli obblighi di cui alle lettere e), f), g), h) e i) del precedente paragrafo.

3.3.2 Programmazione strategica delle risorse umane

Assunzione categorie protette ex legge 68/1999

Le Pubbliche Amministrazioni sono tenute al rispetto di precisi obblighi assunzionali in riferimento alle categorie protette di cui all'art. 1 della legge n. 68 del 12 marzo 1999 al fine di promuovere l'inserimento e l'integrazione delle persone disabili nel mondo del lavoro attraverso il collocamento mirato affidato agli uffici competenti individuati dalle regioni.

Tramite la direttiva n. 1 del 24 giugno 2019, la Presidenza del Consiglio dei Ministri e il Ministro per la Pubblica Amministrazione sono intervenuti nuovamente sulle assunzioni delle categorie protette

presso le PP.AA. allo scopo di fornire gli opportuni chiarimenti atti a rendere maggiormente efficaci gli strumenti approntati dalla legge 68/1999 nei confronti dei soggetti beneficiari del collocamento obbligatorio: il documento esamina le condizioni per l'attivazione delle tre modalità di assunzione normativamente previste (chiamata numerica/concorso con riserva di posti/convenzioni ex art. 11 della l. 68/1999) ed illustra, in particolare, la modalità di calcolo della quota d'obbligo (pari al 7% dei lavoratori occupati in PA che occupano più di 50 dipendenti; pari a n. 2 lavoratori in PA che occupano da 36 a 50 dipendenti; pari a n. 1 lavoratore in PA che occupano da 15 a 35 dipendenti). Poiché il Comune di SANT'ALESSIO CON VIALONE ha meno di 15 dipendenti non soggiace all'obbligo delle quote riservate ai lavoratori disabili (articolo 3, comma 1) e ai lavoratori appartenenti alle categorie protette (articolo 18, comma 2).

Le progressioni tra le Aree

L'articolo 13, comma 6, del CCNL del 16/11/2022, nel dare applicazione alle previsioni contenute nell'articolo 52, comma 1-bis, penultimo periodo, del d.lgs. 165/2001, ha la disciplina le progressioni verticali in deroga alla disciplina ordinaria, quest'ultima riproposta pedissequamente dall'articolo 15 del medesimo contratto.

In particolare, viene prevista la possibilità di effettuare, fino al 31 dicembre 2025, le progressioni tra le aree di coloro che hanno un titolo di studio immediatamente inferiore a quello richiesto per l'accesso dall'esterno, ma sono in possesso di un numero maggiore di anni di esperienza.

La disposizione (comma 8) ha previsto che le progressioni in questione sono finanziate dalle risorse determinate ai sensi dell'articolo 1, comma 612 della legge di bilancio 2022 in misura non superiore allo 0,55% del monte salari dell'anno 2018, oltretutto dalle facoltà assunzionali.

L'Aran (con parere CFL 209) ha affermato che se gli enti decidono di avvalersi di tale facoltà possono farlo derogando ai principi sull'accesso della riserva del 50% dei posti per le assunzioni dall'esterno.

Il monte salari relativo all'anno 2018 è stato quantificato (sulla base del Conto annuale 2018) in € 160.863,94.

Il piano delle assunzioni a tempo indeterminato

Come si rileva dalla Tabella 1 (Calcolo Soglia) il Comune di SANT'ALESSIO CON VIALONE è un ente "virtuoso", ovvero si colloca al di sotto del valore soglia (24,98% rispetto al 28,60%).

In questo sede si vuole sottolineare come la disposizione normativa contenuta nel DL 34/2019 consente di incrementare gli organici rispetto alla consistenza presente nell'anno 2018 ("In sede di prima applicazione e fino al 31 dicembre 2024, i comuni di cui all'art. 4, comma 2, possono incrementare annualmente, per assunzioni di personale a tempo indeterminato, la spesa del personale registrata nel 2018, secondo la definizione dell'art. 2, in misura non superiore al valore percentuale indicato dalla seguente Tabella 2, in coerenza con i piani triennali dei fabbisogni di personale e fermo restando il rispetto pluriennale dell'equilibrio di bilancio asseverato dall'organo di revisione e del valore soglia di cui all'art. 4, comma 1") che per il Comune di SANT'ALESSIO CON VIALONE era pari a 4 unità (come si evince dalla tabella 1 del Conto annuale 2018).

Le cessazioni di personale a tempo indeterminato previste nel triennio 2024-2026 sono le seguenti:

TABELLA 3 – Personale cessato

ANNO	n. unità	Area di inquadramento	Profilo di inquadramento	Rapporto di lavoro	Data di cessazione	Costo annuo a regime (comprensivi di oneri riflessi e IRAP)
2024	<i>Non previste</i>					
2025	<i>Non previste</i>					
2026	<i>Non previste</i>					

Ciò premesso, si stabilisce di procedere alle seguenti assunzioni di personale a tempo indeterminato

TABELLA 4 – Personale a tempo indeterminato da assumere

ANNO	n. unità	Area di inquadramento	Profilo di inquadramento	Rapporto di lavoro	Costo annuo a regime (comprensivi di oneri riflessi e IRAP)	note
2024	<i>Non previste</i>					
2025	<i>Non previste</i>					
2026	<i>Non previste</i>					

In armonia con i principi di efficienza, efficacia ed economicità, si stabilisce che, senza necessità di modificare il presente Piano, qualora nel corso dell'anno 2024 si verificassero cessazioni dal servizio del personale in essere non previste nel Piano in questione, si potrà procedere alla loro sostituzione con personale di pari profilo e Area funzionale, purché venga garantita l'invarianza della spesa complessiva.

Resta inteso che per gli anni 2025 e 2026 si dovrà rivedere il presente Piano a seguito delle risultante del Rendiconto di gestione relativo all'anno 2024.

Il piano delle assunzioni con forme flessibili di lavoro

Come sopra indicato viene prevista l'assunzione di due figure a tempo determinato al fine di garantire la funzionalità dell'Ufficio Tecnico.

3.3.3 Obiettivi di trasformazione dell'allocazione delle risorse

Un'allocazione del personale che segue le priorità strategiche, invece di essere ancorata all'allocazione storica, può essere misurata in termini di:

- modifica della distribuzione del personale fra servizi/settori/aree;
- modifica del personale in termini di livello/inquadramento.

Tuttavia, le ridotte dimensioni strutturali dell'Ente e le specificità delle professionalità presenti non consentono in questa fase di procedere a valutazioni diverse rispetto ai termini indicati in premessa.

3.3.4 Strategia di copertura del fabbisogno

Questa parte attiene all'illustrazione delle strategie di attrazione (anche tramite politiche attive) e acquisizione delle competenze necessarie e individua le scelte qualitative e quantitative di copertura dei fabbisogni (con riferimento ai contingenti e ai profili), attraverso il ricorso a:

- soluzioni interne all'amministrazione;
- mobilità interna tra settori/aree/dipartimenti;
- meccanismi di progressione di carriera interni;
- riqualificazione funzionale (tramite formazione e/o percorsi di affiancamento);
- *job enlargement* attraverso la riscrittura dei profili professionali;

- soluzioni esterne all'amministrazione;
- mobilità esterna in/out o altre forme di assegnazione temporanea di personale tra PPAA (comandi e distacchi) e con il mondo privato (convenzioni);
- ricorso a forme flessibili di lavoro;
- concorsi;
- stabilizzazioni.

Modalità di assunzione del personale a tempo indeterminato

Con riferimento alle eventuali future e necessarie assunzioni si valuterà se ricorrere allo scorrimento delle vigenti graduatorie concorsuali, interne o di altre PP.AA. e, ove ciò non sia possibile, mediante procedura concorsuale.

In applicazione al disposto di cui all'articolo 3, comma 8, della legge 56/2019 e all'articolo 1, comma 14-ter, del D.L. n. 80 del 9/6/2021, al fine di non creare grave pregiudizio alla funzionalità degli uffici e all'utenza, non si espletterà la procedura di mobilità volontaria, ex art. 30 del d.lgs. n. 165/2001.

Le medesime modalità di reclutamento si applicheranno per l'eventuale sostituzione del personale che cesserà nel corso dell'anno e non previsto dal presente Piano.

3.3.5 Formazione del personale

Questa sottosezione sviluppa le seguenti attività riguardanti la formazione del personale:

- le priorità strategiche in termini di riqualificazione o potenziamento delle competenze tecniche e trasversali, organizzate per livello organizzativo e per filiera professionale;
- le risorse interne ed esterne disponibili e/o ‘attivabili’ ai fini delle strategie formative;
- le misure volte ad incentivare e favorire l’accesso a percorsi di istruzione e qualificazione del personale laureato e non laureato (es. politiche di permessi per il diritto allo studio e di conciliazione);
- gli obiettivi e i risultati attesi (a livello qualitativo, quantitativo e in termini temporali) della formazione in termini di riqualificazione e potenziamento delle competenze e del livello di istruzione e specializzazione dei dipendenti, anche con riferimento al collegamento con la valutazione individuale, inteso come strumento di sviluppo.

Contesto e obiettivi generali

La formazione e lo sviluppo delle conoscenze, delle competenze delle capacità del personale della Pubblica Amministrazione costituiscono strumento fondamentale nella gestione delle risorse umane e si collocano al centro del processo di rinnovamento della pubblica amministrazione

La formazione inoltre, assume un ruolo fondamentale nella valorizzazione del patrimonio professionale presente nella pubblica amministrazione, tant’è che l’articolo 7, comma 4 del d.lgs. n. 165/2001 e s.m.i. prevede che *“Le amministrazioni pubbliche curano la formazione e l’aggiornamento del personale, ivi compreso quello con qualifiche dirigenziali, garantendo altresì l’adeguamento dei programmi formativi al fine di contribuire allo sviluppo della cultura di genere della pubblica amministrazione”*.

Il ruolo fondamentale della formazione del personale all’interno degli enti locali è stato, altresì, rimarcato nel nuovo CCNL del comparto delle Funzioni Locali, sottoscritto il 16 novembre 2022.

Il predetto CCNL al capo V (articoli 54, 55 e 56) è intervenuto a ridisciplinare la previgente disciplina contenuta nel CCNL del 21/5/2018. La nuova disposizione contrattuale considera finalmente il personale dipendente degli enti locali un patrimonio da valorizzare, destinatario di azioni formative in relazione all’utilizzo di nuove tecnologie e alle innovazioni intervenute per effetto di disposizioni legislative, al fine di assicurare l’operatività dei servizi, migliorandone qualità ed efficienza.

L’articolo 5 del CCNL del 16/11/2022 al comma 3, lettera i) ha previsto che la definizione delle linee generali di riferimento per la pianificazione delle attività formative e di aggiornamento è oggetto di confronto.

Nell’ottica di valorizzare e potenziare le attività di formazione del personale delle pubbliche amministrazioni, il decreto legge 26 ottobre 2019, n. 124 *“Disposizioni urgenti in materia fiscale e per esigenze indifferibili”*, convertito in legge 19 dicembre 2019, n. 157, ha abrogato, con decorrenza 1° gennaio 2020, i limiti posti sulle spese di formazione previsti dall’articolo 6, comma 13, del decreto legge 78/2010.

Ciò premesso, il Comune di Sant’Alessio con Vialone con il presente piano della formazione, in linea con il Decreto 30 giugno 2022, n. 132 (*“Regolamento recante definizione del contenuto del Piano integrato di attività e organizzazione”*) e con la Direttiva del Ministro per la Pubblica Amministrazione del 23 marzo 2023 (*“Pianificazione della formazione e sviluppo delle competenze funzionali alla transizione digitale, ecologica e amministrativa promosse dal Piano Nazionale di Ripresa e Resilienza”*) si propone di perseguire i seguenti obiettivi:

- rafforzare le competenze del personale pubblico come strumento di implementazione dei processi di innovazione amministrativa, organizzativa e digitale delle amministrazioni pubbliche, allo scopo di innalzare l’efficienza e migliorare la qualità dei servizi erogati a cittadini e imprese;

- erogare la formazione obbligatoria per legge (quali ad esempio in materia di tutela della salute e della sicurezza sul lavoro, in materia di anticorruzione e di Piano triennale di prevenzione della corruzione e per la trasparenza, in materia di tutela della privacy, ecc);
- individuare le priorità strategiche in termini di riqualificazione o potenziamento delle competenze tecniche e trasversali, organizzate per livello organizzativo e per filiera professionale;
- valorizzare e potenziare le competenze del personale attualmente in servizio nell’Ente in relazione alle attività da svolgere;
- assicurare il supporto conoscitivo al fine di assicurare l’operatività dei servizi migliorandone la qualità e l’efficienza;
- garantire l’aggiornamento professionale in relazione all’utilizzo di nuove metodologie lavorative ovvero di nuove tecnologie, nonché il costante adeguamento delle prassi lavorative alle eventuali innovazioni intervenute, anche per effetto di nuove disposizioni legislative;
- favorire la crescita professionale del lavoratore e lo sviluppo delle potenzialità dei dipendenti in funzione dell’affidamento di incarichi diversi e della costituzione di figure professionali polivalenti;
- incentivare comportamenti innovativi che consentano l’ottimizzazione dei livelli di qualità ed efficienza dei servizi pubblici, nell’ottica di sostenere i processi di cambiamento organizzativo.

Destinatari dei processi formativi e risorse finanziarie

Le iniziative di formazione riguardano tutto il personale dipendente dell’Ente.

Ai sensi di quanto previsto dal CCNL del 16/11/2022 e dal D.M. del 23 marzo 2023, il personale che partecipa alle attività di formazione organizzate dall’amministrazione è considerato in servizio a tutti gli effetti e i relativi oneri sono a carico della stessa amministrazione.

Gli obiettivi e i risultati attesi (a livello qualitativo, quantitativo e in termini temporali) della formazione in termini di riqualificazione e potenziamento delle competenze saranno inoltre collegati ai percorsi carriera professionale.

Al finanziamento delle attività di formazione di cui sopra si provvede, ai sensi dell’articolo 55, comma 11, del CCNL del 16/11/2022, utilizzando una quota annua non inferiore all’1% del monte salari relativo al personale destinatario, comunque nel rispetto dei vincoli previsti dalle vigenti disposizioni di legge in materia. Ulteriori risorse possono essere individuate considerando i risparmi derivanti dai piani di razionalizzazione e i canali di finanziamento esterni, comunitari, nazionali o regionali.

Tra i canali di finanziamento privilegiati si utilizzeranno i Corsi di *ValorePA*, *FormezPA*, ANCI e l’utilizzo della piattaforma “*Syllabus*” con specifico riguardo alle competenze digitali, nonché attraverso i corsi organizzati dalla Lega dei Comuni.

Il ciclo della formazione

La programmazione della formazione del personale si distingue quale elemento strategico e abilitante del cambiamento all’interno di ciascun Ente, anche nell’ottica della riqualificazione del personale in servizio.

Il “ciclo della formazione” si caratterizza dalle seguenti fasi:

a.i.1. Rilevazione e analisi del fabbisogno formativo: questa fase viene gestita dalla struttura preposta alla formazione del personale, sulla base delle proposte formulate dai Responsabili e tenuto conto anche, indirettamente, di eventuali proposte formative del personale non incaricato di EQ. Si caratterizza dalla fase di individuazione delle priorità strategiche e dall’analisi del fabbisogno di competenze a livello organizzativo e per famiglie professionali;

a.i.2. Progettazione della formazione: è lo step dove vengono definite le metodologie formative: natura della formazione (corsi di formazione di base, corsi di aggiornamento, corsi di riqualificazione, corsi di specializzazione, corsi di perfezionamento, giornate di studio, seminari)

e le modalità di svolgimento (corsi in aula, training on the job, mentoring aziendale, formazione a distanza);

a.i.3. Gestione: è la struttura competente in materia di formazione del personale a curarne la concreta attuazione del piano formativo. La predetta struttura potrà, ove opportuno, emanare direttive operative sulla corretta attivazione delle procedure formative.

a.i.4. Monitoraggio e valutazione: al termine di ciascun anno verrà effettuato un monitoraggio dell'attività formativa in modo da rilevare e attestare i progressi compiuti in termini di incremento di conoscenze e competenze a livello individuale e organizzativo, anche attraverso la somministrazione di appositi questionari, laddove previsti da specifici corsi, al fine di avere un riscontro oggettivo ed eventualmente apportare i necessari correttivi per i successivi anni.

In particolare verranno presi in considerazione i seguenti indicatori di *output*/di realizzazione:

Indicatori	2024	2025	2026
% dipendenti che ha svolto formazione/totale dipendenti	50%	52%	53%
% corsi svolti in presenza/totale corsi	5%	5%	7%
% corsi svolti a distanza/totale corsi	95%	95%	93%

N.B. si tiene conto anche della formazione obbligatoria

Gli indicatori di *outcome*/impatto quali la misurazione del gap tra il livello di conoscenze/competenze prima e dopo la formazione e lo sviluppo delle conoscenze individuale e di gruppo (Ufficio-settore), verranno misurate ed accertate mediante la piattaforma "Syllabus".

Relativamente alle **tematiche della transizione digitale**, da realizzarsi mediante l'utilizzo della piattaforma "Syllabus", così come indicato nel D.M. del 23/3/2023, si esplicitano questi ulteriori obiettivi:

ANNO	CONTINGENTE*
Fase iniziale (entro il 31/3/2024)	30%
Fase intermedia (entro il 31/12/2024)	Ulteriore 25%
Fase avanzata (entro il 31/12/2025)	Ulteriore 20%

N.B: percentuale di dipendenti che migliorano di almeno un livello almeno 8 delle 11 competenze relative alla transizione Digitale

Are di formazione per il triennio

Le aree di 2024-2026 sono le seguenti:

AREA DI FORMAZIONE	TEMATICA (in modalità webinar, in house o in presenza)
AREA FINANZIARIA ED ENTRATE LOCALI	<ul style="list-style-type: none">✓ Finanza e gestione dell'Ente;✓ Strumenti di programmazione finanziaria;✓ Controllo di Gestione;
AREA AMMINISTRATIVA E SERVIZI ALLA PERSONA	<ul style="list-style-type: none">✓ Normativa Enti Locali: approfondimento dei diversi aspetti, procedimento amministrativo, documentazione amministrativa, autocertificazione, privacy, acquisto beni, affidamento servizi, gestione giuridica ed economica del personale ecc.;✓ Principi e tecniche di redazione di atti e provvedimenti amministrativi.✓ Contratti✓ Personale (tutte le tematiche relative all'argomento)✓ Beni confiscati alla criminalità (tutte le tematiche relative all'argomento)✓ nuovo CCNL Funzioni Locali (tutte le tematiche dell'argomento)✓ Tematica relativa ai Servizi Sociali e Terzo Settore✓ Piani integrati e co-progettazioni
AREA TECNICA	<ul style="list-style-type: none">✓ tutte le tematiche relative all'area tecnica, urbanistica, rigenerazione urbana ed edilizia
ANTICORRUZIONE E TRASPARENZA	<ul style="list-style-type: none">✓ Formazione obbligatoria di base e specifica✓ Trasparenza amministrativa
PREVENZIONE E PROTEZIONE	<ul style="list-style-type: none">✓ Corsi rivolti alla sicurezza sul lavoro - formazione obbligatoria (D. Lgs. 81 del 2008) per il personale neo-assunto e per le diverse categorie di lavoratori individuate dalla Legge sulla base delle indicazioni del Responsabile del servizio di prevenzione e protezione.✓ Corsi in materia di anticorruzione e trasparenza;✓ Corsi sulla tutela della <i>privacy</i>.
TRANSIZIONE DIGITALE	<ul style="list-style-type: none">✓ Dati, informazioni e documenti informatici;✓ Comunicazione e condivisione;✓ Sicurezza;✓ Servizi ON-LINE;✓ Trasformazione Digitale;

SEZIONE 4 MONITORAGGIO

Ente non tenuto alla compilazione in quanto amministrazione con meno di 50 dipendenti.

Come precisato dall'ANCI nella nota esplicativa alla circolare della Funzione pubblica n. 2/2022, pubblicata il 27 ottobre, gli enti con meno di cinquanta dipendenti non sono tenuti ad effettuare il monitoraggio all'interno dell'applicativo informatico messo a punto dal Dipartimento della Funzione pubblica denominato «Portale PIAO».

Ad ogni modo si precisa che l'attività di monitoraggio sarà effettuato:

- secondo le modalità stabilite dagli articoli 6 e 10, comma 1, lett. b) del decreto legislativo 27 ottobre 2009, n. 150, per quanto attiene alle sottosezioni “Valore pubblico” e “Performance”;
- secondo le modalità definite dall'ANAC, relativamente alla sottosezione “Rischi corruttivi e trasparenza”;
- secondo le modalità stabilite dal PTCPT, ed eventuali indirizzi espressi del Nucleo di valutazione.