



Comune di Cortenuova
Provincia di Bergamo

**PIANO INTEGRATO DI
ATTIVITÀ E ORGANIZZAZIONE
2024/26**

(art. 6, cc. 1-4, D.L. 9 giugno 2021, n. 80)

Premessa

Le finalità del Piano integrato di attività e organizzazione (PIAO) si possono riassumere come segue:

- ottenere un migliore coordinamento dell'attività di programmazione delle pubbliche amministrazioni, semplificandone i processi;
- assicurare una migliore qualità e trasparenza dell'attività amministrativa e dei servizi ai cittadini e alle imprese.

Nel Piano, gli obiettivi, le azioni e le attività dell'Ente sono ricondotti alle finalità istituzionali e agli obiettivi pubblici di complessivo soddisfacimento dei bisogni della collettività e dei territori.

Si tratta quindi di uno strumento dotato, da un lato, di rilevante valenza strategica e, dall'altro, di un forte valore comunicativo, attraverso il quale l'Ente pubblico comunica alla collettività gli obiettivi e le azioni mediante le quali sono esercitate le funzioni pubbliche e i risultati che si vogliono ottenere rispetto alle esigenze di valore pubblico da soddisfare.

Riferimenti normativi

L'art. 6, cc. 1-4, D.L. 9 giugno 2021, n. 80 ha introdotto nel nostro ordinamento il Piano Integrato di attività e organizzazione (PIAO), che assorbe una serie di piani e programmi già previsti dalla normativa - in particolare: il Piano della performance, il Piano Triennale per la Prevenzione della Corruzione e per la Trasparenza, il Piano organizzativo del lavoro agile e il Piano triennale dei fabbisogni del personale - quale misura di semplificazione e ottimizzazione della programmazione pubblica nell'ambito del processo di rafforzamento della capacità amministrativa delle PP.AA. funzionale all'attuazione del PNRR.

Il Piano Integrato di Attività e Organizzazione è redatto nel rispetto del quadro normativo di riferimento relativo alla Performance (D.Lgs. n. 150/2009 e relative Linee Guida emanate dal Dipartimento della Funzione Pubblica), ai Rischi corruttivi e trasparenza (Piano nazionale anticorruzione (PNA) e atti di regolazione generali adottati dall'ANAC ai sensi della L n. 190/2012 e D.Lgs. n. 33/2013) e di tutte le ulteriori specifiche normative di riferimento delle altre materie, dallo stesso assorbite, nonché sulla base del "Piano tipo", di cui al Decreto del Ministro per la Pubblica Amministrazione 30 giugno 2022, concernente la definizione del contenuto del Piano Integrato di Attività e Organizzazione.

Ai sensi dell'art. 6, c. 6-bis, D.L. 9 giugno 2021, n. 80, come introdotto dall'art. 1, c. 12, D.L. 30 dicembre 2021, n. 228, e successivamente modificato dall'art. 7, c. 1, D.L. 30 aprile 2022, n. 36, la data di scadenza per l'approvazione del PIAO in fase di prima applicazione è stata fissata al 30 giugno 2022.

Ai sensi dell'art. 6 del Decreto del Ministro per la Pubblica Amministrazione del 30 giugno 2022 concernente la definizione del contenuto del Piano Integrato di Attività e Organizzazione, le amministrazioni tenute all'adozione del PIAO con meno di 50 dipendenti, procedono alle attività di cui all'art. 3, c. 1, lett. c), n. 3), per la mappatura dei processi, limitandosi all'aggiornamento di quella esistente all'entrata in vigore del presente decreto considerando, ai sensi dell'art. 1, c. 16, L. n. 190/2012, quali aree a rischio corruttivo, quelle relative a:

- a) autorizzazione/concessione;
- b) contratti pubblici;
- c) concessione ed erogazione di sovvenzioni, contributi;
- d) concorsi e prove selettive;
- e) processi, individuati dal Responsabile della Prevenzione della Corruzione e della Trasparenza (RPCT) e dai responsabili degli uffici, ritenuti di maggiore rilievo per il raggiungimento degli obiettivi di performance a protezione del valore pubblico.

L'aggiornamento nel triennio di vigenza della sottosezione di programmazione "Rischi corruttivi e trasparenza" avviene in presenza di fatti corruttivi, modifiche organizzative rilevanti o ipotesi di disfunzioni amministrative significative intercorse ovvero di aggiornamenti o modifiche degli obiettivi di performance a protezione del valore pubblico.

Scaduto il triennio di validità, il Piano è modificato sulla base delle risultanze dei monitoraggi effettuati nel triennio.

Le amministrazioni con meno di 50 dipendenti sono tenute, altresì, alla predisposizione del Piano integrato di attività e organizzazione limitatamente all'art. 4, c. 1, lett. a), b) e c), n. 2.

Le pubbliche amministrazioni con meno di 50 dipendenti procedono esclusivamente alle attività di cui all'art. 6, Decreto del Ministro per la Pubblica Amministrazione del 30

giugno 2022 concernente la definizione del contenuto del Piano Integrato di Attività e Organizzazione.

Sulla base del quadro normativo di riferimento, il Piano Integrato di Attività e Organizzazione 2024/26 ha quindi il compito principale di fornire, una visione d'insieme sui principali strumenti di programmazione operativa e sullo stato di salute dell'Ente al fine di coordinare le diverse azioni contenute nei singoli Piani.

Piano Integrato di Attività e Organizzazione 2024/26

SEZIONE 1 SCHEMA ANAGRAFICA DELL'AMMINISTRAZIONE		
		NOTE
Comune di	Cortenuova	
Indirizzo	piazza Aldo Moro, 2	
Recapito telefonico	0363/992444	
Indirizzo sito internet	https://www.comune.cortenuova.bg.it/	
e-mail	segreteria@comune.cortenuova.bg.it	
PEC	comune.cortenuova@pec.regione.lombardia.it	
Codice fiscale/Partita IVA	00710830167	
Sindaco	Gianmario Gatta	
Numero dipendenti al 31.12.2023	9	
Numero abitanti al 31.12.2023	1982	

SEZIONE 2 VALORE PUBBLICO, PERFORMANCE E ANTICORRUZIONE
--

2.1 Valore pubblico	-
----------------------------	---

2.2 Performance	-
------------------------	---

2.3 Rischi corruttivi e trasparenza
--

Premessa

La sottosezione è predisposta dal Responsabile della prevenzione della corruzione e della trasparenza (RPCT) sulla base degli obiettivi strategici in materia di prevenzione della corruzione e trasparenza definiti dall'organo di indirizzo, ai sensi della legge n. 190 del 2012 e che vanno formulati in una logica di integrazione con quelli specifici programmati in modo funzionale alle strategie di creazione di valore.

Gli elementi essenziali della sottosezione, volti a individuare e a contenere rischi corruttivi, sono quelli indicati nel Piano nazionale anticorruzione (PNA) e negli atti di regolazione generali adottati dall'ANAC ai sensi della legge n. 190 del 2012 e del decreto legislativo n. 33 del 2013.

Sulla base degli indirizzi e dei supporti messi a disposizione dall'ANAC, l'RPCT potrà aggiornare la pianificazione secondo canoni di semplificazione calibrati in base alla tipologia di amministrazione ed avvalersi di previsioni standardizzate. In particolare, la sottosezione, sulla base delle indicazioni del PNA, potrà contenere:

- Valutazione di impatto del contesto esterno per evidenziare se le caratteristiche strutturali e congiunturali dell'ambiente, culturale, sociale ed economico nel quale l'amministrazione si trova ad operare possano favorire il verificarsi di fenomeni corruttivi.
- Valutazione di impatto del contesto interno per evidenziare se la *mission* dell'ente e/o la sua struttura organizzativa, sulla base delle informazioni della Sezione 3.2 possano influenzare l'esposizione al rischio corruttivo della stessa.
- Mappatura dei processi sensibili al fine di identificare le criticità che, in ragione della natura e delle peculiarità dell'attività stessa, espongono l'amministrazione a rischi corruttivi con focus sui processi per il raggiungimento degli obiettivi di performance volti a incrementare il valore pubblico (cfr. 2.2.).
- Identificazione e valutazione dei rischi corruttivi potenziali e concreti (quindi analizzati e ponderati con esiti positivo).
- Progettazione di misure organizzative per il trattamento del rischio. Individuati i rischi corruttivi le amministrazioni programmano le misure sia generali, previste dalla legge 190/2012, che specifiche per contenere i rischi corruttivi individuati. Le misure specifiche sono progettate in modo adeguato rispetto allo specifico rischio, calibrate sulla base del miglior rapporto costi benefici e sostenibili dal punto di vista economico e organizzativo. Devono essere privilegiate le misure volte a raggiungere più finalità, prime fra tutte quelle di semplificazione, efficacia, efficienza ed economicità. Particolare favore va rivolto alla predisposizione di misure di digitalizzazione.
- Monitoraggio sull'idoneità e sull'attuazione delle misure.
- Programmazione dell'attuazione della trasparenza e relativo monitoraggio ai sensi del decreto legislativo n. 33 del 2013 e delle misure organizzative per garantire l'accesso civico semplice e generalizzato.

L'ente procede alla **mappatura dei processi**, limitatamente all'aggiornamento di quella esistente alla data di entrata in vigore del decreto considerando, ai sensi dell'art. 1, c 16, L. n. 190/2012, quali aree a rischio corruttivo, quelle relative a:

- a) Autorizzazione/concessione;
- b) Contratti pubblici;
- c) Concessione ed erogazione di sovvenzioni, contributi;
- d) Concorsi e prove selettive;
- e) Processi, individuati dal Responsabile della Prevenzione della Corruzione e Trasparenza (RPCT) responsabili degli uffici, ritenuti di maggiore rilievo per il raggiungimento degli obiettivi di performance a protezione del valore pubblico.

L'aggiornamento nel triennio di vigenza della sezione avviene in presenza di fatti corruttivi modifiche organizzative rilevanti o ipotesi di disfunzioni amministrative significative intercorse ovvero di aggiornamenti o modifiche degli obiettivi di performance a protezione del valore pubblico.

Scaduto il triennio di validità, il Piano è modificato sulla base delle risultanze dei monitoraggi effettuati nel triennio.

Piano integrato di attività ed organizzazione – sottosezione rischi corruttivi e trasparenza

(art. 3 lett. c) del DM 30/6/2022 n. 132)

Triennio 2024/26

1. Parte generale

1.1. I soggetti coinvolti nel sistema di prevenzione e nella gestione del rischio

1.1.1. L'Autorità nazionale anticorruzione

La strategia nazionale di prevenzione della corruzione, secondo la legge 190/2012 e smi, si attua mediante il Piano nazionale anticorruzione (PNA) adottato **dall'Autorità Nazionale Anticorruzione (ANAC)**.

Il PNA individua i principali rischi di corruzione, i relativi rimedi e contiene l'indicazione degli obiettivi, dei tempi e delle modalità di adozione e attuazione delle misure di contrasto al fenomeno corruttivo.

Con la delibera n. 605 del 19 dicembre 2023, l'Autorità Nazionale Anticorruzione ha approvato l'Aggiornamento 2023 del PNA 2022. La scelta, per quest'anno, è stata quella di concentrarsi solo sul settore dei contratti pubblici a seguito dell'entrata in vigore del nuovo Codice, individuando i primi impatti che esso sta avendo anche sulla predisposizione di presidi di anticorruzione e trasparenza. Sono stati esaminati i principali profili critici che emergono dalla nuova normativa e, di conseguenza, sostituite integralmente le indicazioni riguardanti le criticità, gli eventi rischiosi e le misure di prevenzione già contenute nel PNA 2022, con la precisazione delle parti superate ovvero non più in vigore dopo la data di efficacia del d.lgs. 36/2023 del 1° luglio.

È quindi stata rielaborata e sostituita la tabella contenente l'esemplificazione delle possibili correlazioni tra rischi corruttivi e misure di prevenzione della corruzione (tabella n. 12 del PNA 2022) con nuove tabelle aggiornate.

La parte finale è dedicata alla trasparenza dei contratti pubblici. Si è delineata la disciplina applicabile in materia di trasparenza amministrativa alla luce delle nuove disposizioni sulla digitalizzazione del sistema degli appalti e dei regolamenti adottati dall'Autorità, in particolare quelli adottati con le delibere ANAC nn. 261 e 264, e successivi aggiornamenti, del 2023. L'Allegato 1) a quest'ultima elenca i dati, i

documenti, le informazioni inerenti il ciclo di vita dei contratti la cui pubblicazione va assicurata nella sezione "Amministrazione trasparente", sottosezione "Bandi di gara e contratti". Sono state inoltre fornite indicazioni sulla attuazione degli obblighi di trasparenza per le procedure avviate nel 2023 e non ancora concluse.

1.1.2. Il responsabile per la prevenzione della corruzione e per la trasparenza (RPCT)

La legge 190/2012 (art. 1 comma 7) prevede che l'organo di indirizzo individui il Responsabile per la prevenzione della corruzione e della trasparenza (RPCT).

Il Responsabile della prevenzione della corruzione e per la trasparenza (RPCT) di questo ente è la dott.ssa Alessandra Locatelli, Segretario Comunale, designato con decreto n. 8 del 04/11/22 e pubblicato in Amministrazione Trasparente.

L'art. 8 del DPR 62/2013 impone un dovere di collaborazione dei dipendenti nei confronti del responsabile anticorruzione, la cui violazione è sanzionabile disciplinarmente. **Pertanto, i funzionari, il personale dipendente ed i collaboratori sono tenuti a fornire al RPCT la necessaria collaborazione.**

Il RPCT svolge i compiti seguenti:

- a) elabora e propone all'organo di indirizzo politico, per l'approvazione, il Piano triennale di prevenzione della corruzione (articolo 1 comma 8 legge 190/2012);
- b) verifica l'efficace attuazione e l'idoneità del piano anticorruzione (articolo 1 comma 10 lettera a) legge 190/2012);
- c) comunica agli uffici le misure anticorruzione e per la trasparenza adottate (attraverso il PTPCT) e le relative modalità applicative e vigila sull'osservanza del piano (articolo 1 comma 14 legge 190/2012);
- d) propone le necessarie modifiche del PTCP, qualora intervengano mutamenti nell'organizzazione o nell'attività dell'amministrazione, ovvero a seguito di significative violazioni delle prescrizioni del piano stesso (articolo 1 comma 10 lettera a) legge 190/2012);
- e) definisce le procedure per selezionare e formare i dipendenti destinati ad operare in settori di attività particolarmente esposti alla corruzione (articolo 1 comma 8 legge 190/2012);
- f) d'intesa con il dirigente competente, verifica l'effettiva rotazione degli incarichi negli uffici che svolgono attività per le quali è più elevato il rischio di malaffare (articolo 1 comma 10 lettera b) della legge 190/2012), fermo il comma 221 della legge 208/2015 che prevede quanto segue: "(...) non trovano applicazione le disposizioni adottate ai sensi dell'articolo 1 comma 5 della legge 190/2012, ove la dimensione dell'ente risulti incompatibile con la rotazione dell'incarico dirigenziale";
- g) riferisce sull'attività svolta all'organo di indirizzo, nei casi in cui lo stesso organo di indirizzo politico lo richieda, o qualora sia il responsabile anticorruzione a ritenerlo opportuno (articolo 1 comma 14 legge 190/2012);
- h) entro il 15 dicembre di ogni anno, trasmette all'OIV e all'organo di indirizzo una relazione recante i risultati dell'attività svolta, pubblicata nel sito web dell'amministrazione;
- i) trasmette all'OIV informazioni e documenti quando richiesti dallo stesso organo di controllo (articolo 1 comma 8-bis legge 190/2012);

- j) segnala all'organo di indirizzo e all'OIV le eventuali disfunzioni inerenti all'attuazione delle misure in materia di prevenzione della corruzione e di trasparenza (articolo 1 comma 7 legge 190/2012);
- k) indica agli uffici disciplinari i dipendenti che non hanno attuato correttamente le misure in materia di prevenzione della corruzione e di trasparenza (articolo 1 comma 7 legge 190/2012);
- l) segnala all'ANAC le eventuali misure discriminatorie, dirette o indirette, assunte nei suoi confronti "per motivi collegati, direttamente o indirettamente, allo svolgimento delle sue funzioni" (articolo 1 comma 7 legge 190/2012);
- m) quando richiesto, riferisce all'ANAC in merito allo stato di attuazione delle misure di prevenzione della corruzione e per la trasparenza (PNA 2016, paragrafo 5.3, pagina 23);
- n) quale responsabile per la trasparenza, svolge un'attività di controllo sull'adempimento degli obblighi di pubblicazione previsti dalla normativa vigente, assicurando la completezza, la chiarezza e l'aggiornamento delle informazioni pubblicate (articolo 43 comma 1 del decreto legislativo 33/2013).
- o) quale responsabile per la trasparenza, segnala all'organo di indirizzo politico, all'OIV, all'ANAC e, nei casi più gravi, all'ufficio disciplinare i casi di mancato o ritardato adempimento degli obblighi di pubblicazione (articolo 43 commi 1 e 5 del decreto legislativo 33/2013);
- p) al fine di assicurare l'effettivo inserimento dei dati nell'Anagrafe unica delle stazioni appaltanti (AUSA), il responsabile anticorruzione è tenuto a sollecitare l'individuazione del soggetto preposto all'iscrizione e all'aggiornamento dei dati e a indicarne il nome all'interno del PTPCT (PNA 2016 paragrafo 5.2 pagina 21);
- q) può essere designato quale soggetto preposto all'iscrizione e all'aggiornamento dei dati nell'Anagrafe unica delle stazioni appaltanti (AUSA) (PNA 2016 paragrafo 5.2 pagina 22);
- r) può essere designato quale "gestore delle segnalazioni di operazioni finanziarie sospette" ai sensi del DM 25 settembre 2015 (PNA 2016 paragrafo 5.2 pagina 17).
- s) Il RPCT svolge attività di controllo sull'adempimento, da parte dell'amministrazione, degli obblighi di pubblicazione previsti dalla normativa vigente, assicurando la completezza, la chiarezza e l'aggiornamento delle informazioni pubblicate, nonché segnalando all'organo di indirizzo politico, all'OIV, all'ANAC e, nei casi più gravi, all'ufficio di disciplina i casi di mancato o ritardato adempimento degli obblighi di pubblicazione (art. 43, comma 1, d.lgs. 33/2013).

Il RPCT collabora con l'ANAC per favorire l'attuazione della disciplina sulla trasparenza (ANAC, deliberazione n. 1074/2018, pag. 16). Le modalità di interlocuzione e di raccordo sono state definite dall'Autorità con il Regolamento del 29/3/2017.

1.1.3. L'organo di indirizzo politico

La disciplina assegna al RPCT compiti di coordinamento del processo di gestione del rischio, con particolare riferimento alla fase di predisposizione del PTPCT e al monitoraggio. In tale quadro, l'organo di indirizzo politico ha il compito di:

- a) valorizzare, in sede di formulazione degli indirizzi e delle strategie dell'amministrazione, lo sviluppo e la realizzazione di un efficace processo di gestione del rischio di corruzione;
- b) tenere conto, in sede di nomina del RPCT, delle competenze e della autorevolezza necessarie al corretto svolgimento delle funzioni ad esso assegnate e ad operarsi affinché le stesse siano sviluppate nel tempo;
- c) assicurare al RPCT un supporto concreto, garantendo la disponibilità di risorse umane e digitali adeguate, al fine di favorire il corretto svolgimento delle sue funzioni;
- d) promuovere una cultura della valutazione del rischio all'interno dell'organizzazione, incentivando l'attuazione di percorsi formativi e di sensibilizzazione relativi all'etica pubblica che coinvolgano l'intero personale.

1.1.4. I dirigenti e i responsabili delle unità organizzative

Dirigenti e funzionari responsabili delle unità organizzative devono collaborare alla programmazione ed all'attuazione delle misure di prevenzione e contrasto della corruzione. In particolare, devono:

- a) valorizzare la realizzazione di un efficace processo di gestione del rischio di corruzione in sede di formulazione degli obiettivi delle proprie unità organizzative;
- b) partecipare attivamente al processo di gestione del rischio, coordinandosi opportunamente con il RPCT, e fornendo i dati e le informazioni necessarie per realizzare l'analisi del contesto, la valutazione, il trattamento del rischio e il monitoraggio delle misure;
- c) curare lo sviluppo delle proprie competenze in materia di gestione del rischio di corruzione e promuovere la formazione in materia dei dipendenti assegnati ai propri uffici, nonché la diffusione di una cultura organizzativa basata sull'integrità;
- d) assumersi la responsabilità dell'attuazione delle misure di propria competenza programmate nel PTPCT e operare in maniera tale da creare le condizioni che consentano l'efficace attuazione delle stesse da parte del loro personale (ad esempio, contribuendo con proposte di misure specifiche che tengano conto dei principi guida indicati nel PNA 2019 e, in particolare, dei principi di selettività, effettività, prevalenza della sostanza sulla forma);
- e) tener conto, in sede di valutazione delle performance, del reale contributo apportato dai dipendenti all'attuazione del processo di gestione del rischio e del loro grado di collaborazione con il RPCT.

1.1.5. Gli Organismi Indipendenti di Valutazione (OIV)/Nuclei di valutazione

Gli Organismi Indipendenti di Valutazione (OIV) e le strutture che svolgono funzioni assimilabili, quali i Nuclei di valutazione, partecipano alle politiche di contrasto della corruzione e devono:

- a) offrire, nell'ambito delle proprie competenze specifiche, un supporto metodologico al RPCT e agli altri attori, con riferimento alla corretta attuazione del processo di gestione del rischio corruttivo;
- b) fornire, qualora disponibili, dati e informazioni utili all'analisi del contesto (inclusa la rilevazione dei processi), alla valutazione e al trattamento dei rischi;

- c) favorire l'integrazione metodologica tra il ciclo di gestione della performance e il ciclo di gestione del rischio corruttivo.
- d) Il RPCT può avvalersi delle strutture di vigilanza ed audit interno, laddove presenti, per:
- e) attuare il sistema di monitoraggio del PTPCT, richiedendo all'organo di indirizzo politico il supporto di queste strutture per realizzare le attività di verifica (audit) sull'attuazione e l'idoneità delle misure di trattamento del rischio;
- f) svolgere l'esame periodico della funzionalità del processo di gestione del rischio.

1.1.6. Il personale dipendente

I singoli dipendenti partecipano attivamente al processo di gestione del rischio e, in particolare, all'attuazione delle misure di prevenzione programmate nel PTPCT.

Tutti i soggetti che dispongono di dati utili e rilevanti (es. uffici legali interni, uffici di statistica, uffici di controllo interno, ecc.) hanno l'obbligo di fornirli tempestivamente al RPCT ai fini della corretta attuazione del processo di gestione del rischio.

1.2. Le modalità di approvazione delle misure di prevenzione della corruzione e per la trasparenza

Premesso che l'attività di elaborazione non può essere affidata a soggetti esterni all'amministrazione, il RPCT deve elaborare e proporre le misure di prevenzione della corruzione e per la trasparenza da inserire nel PIAO, ovvero lo schema del PTPCT.

L'ANAC sostiene che sia necessario assicurare la più larga condivisione delle misure anticorruzione con gli organi di indirizzo politico (ANAC determinazione n. 12 del 28/10/2015). A tale scopo, ritiene che sia utile prevedere una doppia approvazione. L'adozione di un primo schema di PTPCT e, successivamente, l'approvazione del piano in forma definitiva (PNA 2022).

Allo scopo di assicurare il coinvolgimento degli stakeholders e degli organi politici, questa sottosezione del PIAO è stata approvata con la procedura seguente:

- 1) Approvazione bozza da parte della Giunta Comunale
- 2) Pubblicazione sul sito web di un avviso con il quale si invitano gli *stakeholders* a segnalare al comune eventuali proposte o contributi sul piano precedentemente approvato a tale scopo allega il modello di domanda
- 3) Invio alle maggiori sigle sindacali perché possano a presentare eventuali suggerimenti.

1.3. Gli obiettivi strategici

Il comma 8 dell'art. 1 della legge 190/2012 (rinnovato dal d.lgs. 97/2016) prevede che l'organo di indirizzo definisca gli obiettivi strategici in materia di prevenzione della corruzione.

Il primo obiettivo che va posto è quello del **valore pubblico** secondo le indicazioni del DM 132/2022 (art. 3).

L'obiettivo della creazione di valore pubblico può essere raggiunto avendo chiaro che la prevenzione della corruzione e la trasparenza sono dimensioni per la creazione del valore pubblico, di natura trasversale per la realizzazione della missione istituzionale di ogni

amministrazione o ente. Tale obiettivo generale va poi declinato in obiettivi strategici di prevenzione della corruzione e della trasparenza, previsti come contenuto obbligatorio dei PTPCT, e, quindi, anche della sezione anticorruzione e trasparenza del PIAO.

L'amministrazione ritiene che la trasparenza sostanziale dell'azione amministrativa sia la misura principale per contrastare i fenomeni corruttivi.

Pertanto, intende perseguire i seguenti **obiettivi di trasparenza sostanziale**:

1- la trasparenza quale reale ed effettiva accessibilità totale alle informazioni concernenti l'organizzazione e l'attività dell'amministrazione;

2- il libero e illimitato esercizio dell'accesso civico, come normato dal d.lgs. 97/2016, quale diritto riconosciuto a chiunque di richiedere documenti, informazioni e dati.

Tali obiettivi hanno la funzione precipua di indirizzare l'azione amministrativa ed i comportamenti degli operatori verso:

- a) elevati livelli di trasparenza dell'azione amministrativa e dei comportamenti di dipendenti e funzionari pubblici, anche onorari;
- b) lo sviluppo della cultura della legalità e dell'integrità nella gestione del bene pubblico.
- c) utilizzo consapevole del canale di segnalazione delle anomalie rilevate da soggetti sia interni che esterni all'Ente (istituto del Whistleblowing).

Gli obiettivi strategici sono stati formulati coerentemente con la programmazione prevista nella sottosezione del PIAO dedicata alla performance.

A dimostrazione di tale coerenza, si segnalano i seguenti obiettivi gestionali, utili al conseguimento degli obiettivi strategici di prevenzione e contrasto della corruzione.

- Continuo aggiornamento di ogni voce della sezione "Amministrazione Trasparente" del Sito Istituzionale
- Controlli, anche a campione, degli atti e servizi, nonché raccolta dati relativi a incompatibilità operatori in rispetto del PTPCT (per tutti i dipendenti)
- Attivazione di PagoPA per tutti i tipi di pagamento verso l'ente
- Predisposizione procedimenti concorsi pubblici con supervisione del Responsabile. Attività gestita da più dipendenti.
- Sostituzione di un Responsabile con altro Responsabile o Segretario Comunale ad interim in periodo di assenza temporanea, con possibilità di visionare tutte le pratiche
- Condivisione cartelle informatiche dei fascicoli e gestione procedimenti su software integrati.

2. L'analisi del contesto

2.1. L'analisi del contesto esterno

Attraverso l'analisi del contesto, si acquisiscono le informazioni necessarie ad identificare i rischi corruttivi che lo caratterizzano, in relazione sia alle caratteristiche dell'ambiente in cui si opera (contesto esterno), sia alla propria organizzazione ed attività (contesto interno).

L'analisi del contesto esterno reca l'individuazione e la descrizione delle caratteristiche culturali, sociali ed economiche del territorio, ovvero del settore specifico di intervento e di come queste ultime – così come le relazioni esistenti con gli stakeholders – possano condizionare impropriamente l'attività dell'amministrazione. Da tale analisi deve emergere la valutazione di impatto del contesto esterno in termini di esposizione al rischio corruttivo.

Nel Comune di Cortenuova, ai fini dell'analisi del contesto esterno, il responsabile anticorruzione si può avvalere degli elementi e dei dati giudiziari relativi al tasso di criminalità generale del territorio di riferimento (ad esempio, omicidi, furti nelle abitazioni, scippi e borseggi), alla presenza della criminalità organizzata e di fenomeni di infiltrazioni di stampo mafioso nelle istituzioni, nonché più specificamente ai reati contro la pubblica amministrazione (corruzione, concussione, peculato etc.) reperibili attraverso diverse banche dati (ISTAT, Ministero di Giustizia, Corte dei Conti o Corte Suprema di Cassazione).

2.2. L'analisi del contesto interno

L'analisi del contesto interno riguarda, da una parte, la struttura organizzativa e, dall'altra parte, la mappatura dei processi, che rappresenta l'aspetto centrale e più importante finalizzato ad una corretta valutazione del rischio.

2.2.1. La struttura organizzativa

L'ente è ripartito in Settori e ciascun Settore è organizzato in Servizi o Uffici. Al vertice di ciascun Settore è posto un Responsabile del Settore, mentre alla guida di ogni responsabile di settore c'è il Segretario Comunale che, ai sensi del comma 4 dell'art. 97 del TUEL, sovrintende allo svolgimento delle funzioni dei dirigenti e ne coordina l'attività. La dotazione organica effettiva prevede:

Categoria	N.
Operatori	0
Operatori esperti	1
Istruttori	5
Funzionari/EQ	3
Segretario comunale	1
Totale	10

I Settori del Comune sono:

- Settore I: Segreteria amministrativa, Servizi alla Persona e Servizi demografici
- Settore II: Ufficio tecnico comunale e Polizia locale
- Settore III: Finanza, contabilità e tributi

Si rimanda al sito web per le specifiche di ogni settore.

Relativamente ai punti sopra richiamati si precisa che nel 2023 non vi sono stati fenomeni

corruttivi all'interno dell'Ente.

2.2.2. La valutazione di impatto del contesto interno ed esterno

Dai risultati dell'analisi del contesto, sia esterno che interno, è possibile sviluppare le considerazioni seguenti in merito alle misure di prevenzione e contrasto della corruzione:

Il contesto esterno è caratterizzato da grosse realtà sia di tipo commerciale che artigianale e industriale. È necessario quindi un monitoraggio costante sui procedimenti interni che sono particolari e a volte unici nella provincia. Essendo però l'ente di piccole dimensioni, sia dal punto di vista demografico che internamente quale struttura organizzativa, non sono stati riscontrati pericoli o interferenze tali da poter impattare sull'ente in merito al contrasto alla corruzione.

2.3. La mappatura dei processi

La mappatura dei processi si articola in tre fasi: identificazione; descrizione; rappresentazione.

L'identificazione consiste nello stabilire l'unità di analisi (il processo), nell'identificare l'elenco completo dei processi svolti dall'organizzazione che, nelle fasi successive, dovranno essere esaminati e descritti. In questa fase l'obiettivo è definire la lista dei processi che dovranno essere oggetto di analisi e approfondimento.

Il risultato della prima fase è l'**identificazione** dell'elenco completo dei processi dall'amministrazione. I processi sono poi aggregati nelle cosiddette **aree di rischio**, intese come raggruppamenti omogenei di processi. Le aree di rischio possono essere distinte in generali e specifiche:

- a) quelle **generali** sono comuni a tutte le amministrazioni (es. contratti pubblici, acquisizione e gestione del personale);
- b) quelle **specifiche** riguardano la singola amministrazione e dipendono dalle caratteristiche peculiari delle attività da essa svolte.

Per la mappatura è fondamentale il coinvolgimento dei responsabili delle strutture organizzative principali. Secondo l'ANAC, può essere utile prevedere, specie in caso di complessità organizzative, la costituzione di un "gruppo di lavoro" dedicato e interviste agli addetti ai processi onde individuare gli elementi peculiari e i principali flussi.

Il Responsabile ha formalizzato i processi elencati nelle schede accluse al presente piano nell'**Allegato A**.

Tali processi, poi, sempre secondo gli indirizzi espressi dal PNA, sono stati brevemente descritti (mediante l'indicazione dell'input, delle attività costitutive il processo, e dell'output finale) e, infine, è stata registrata l'unità organizzativa responsabile del processo stesso

3. Valutazione del rischio

La valutazione del rischio è la macro-fase del processo di gestione in cui il rischio stesso è identificato, analizzato e confrontato con altri rischi, al fine di individuare le priorità di intervento e le possibili misure organizzative correttive e preventive (trattamento del rischio). Si articola in tre fasi: identificazione, analisi e ponderazione del rischio.

3.1. Identificazione del rischio

L'identificazione del rischio ha l'obiettivo di individuare comportamenti o fatti che possono verificarsi in relazione ai processi di pertinenza dell'amministrazione, tramite i quali si concretizza il fenomeno corruttivo.

Tale fase deve portare con gradualità alla creazione di un "Registro degli eventi rischiosi" nel quale sono riportati tutti gli eventi rischiosi relativi ai processi dell'amministrazione.

Il Registro degli eventi rischiosi, o Catalogo dei rischi principali, è riportato nell'Allegato B della sottosezione Rischi corruttivi e trasparenza.

Per individuare gli eventi rischiosi è necessario: definire l'oggetto di analisi; utilizzare tecniche di identificazione e una pluralità di fonti informative; individuare i rischi.

a) L'oggetto di analisi: è l'unità di riferimento rispetto alla quale individuare gli eventi rischiosi. L'oggetto di analisi può essere: l'intero processo, le singole attività che compongono ciascun processo.

L'analisi è svolta per processi, e non per singole attività che compongono i processi, in quanto il Comune di Cortenuova è di ridotte dimensioni e pertanto la struttura organizzativa ha poche risorse e competenze adeguate allo scopo, e soprattutto non ci sono stati negli anni passati episodi corruttivi.

b) Tecniche e fonti informative: per identificare gli eventi rischiosi è opportuno utilizzare una pluralità di tecniche e prendere in considerazione il più ampio numero possibile di fonti. Le tecniche sono molteplici, quali: l'analisi di documenti e di banche dati, l'esame delle segnalazioni, le interviste e gli incontri con il personale, workshop e focus group, confronti con amministrazioni simili (benchmarking), analisi dei casi di corruzione, ecc.

Nella stesura nel presente piano il RPCT prende atto, dopo aver interpellato i Responsabili, che all'interno del proprio settore di competenza non hanno riscontrato criticità e soprattutto non hanno ricevuto segnalazioni esterne di episodi di corruzione.

c) L'identificazione dei rischi: gli eventi rischiosi individuati sono elencati e documentati. La formalizzazione può avvenire tramite un "registro o catalogo dei rischi" dove, per ogni oggetto di analisi, è riportata la descrizione di tutti gli eventi rischiosi che possono manifestarsi.

A tal fine è stato prodotto un "catalogo dei rischi principali" facente parte dell'Allegato A all'interno della "Mappatura dei processi" (Allegato A).

Il catalogo è riportato nella colonna G e per ciascun processo è indicato il rischio più grave individuato

3.2. Analisi del rischio

L'analisi ha il duplice obiettivo di pervenire ad una comprensione più approfondita degli eventi rischiosi identificati nella fase precedente, attraverso l'analisi dei cosiddetti fattori abilitanti della corruzione, e, dall'altro lato, di stimare il livello di esposizione dei processi e delle relative attività al rischio.

Ai fini dell'analisi del livello di esposizione al rischio è quindi necessario:

a) scegliere l'approccio valutativo, accompagnato da adeguate documentazioni e motivazioni rispetto ad un'impostazione quantitativa che prevede l'attribuzione di punteggi;

b) individuare i criteri di valutazione;

- c) rilevare i dati e le informazioni;
- d) formulare un giudizio sintetico, adeguatamente motivato.

3.2.1.Scelta dell'approccio valutativo

Per stimare l'esposizione ai rischi, l'approccio può essere di tipo qualitativo, quantitativo, oppure di tipo misto tra i due.

Approccio qualitativo: l'esposizione al rischio è stimata in base a motivate valutazioni, espresse dai soggetti coinvolti nell'analisi, su specifici criteri. Tali valutazioni, anche se supportate da dati, in genere non prevedono una rappresentazione di sintesi in termini numerici.

Approccio quantitativo: nell'approccio di tipo quantitativo si utilizzano analisi statistiche o matematiche per quantificare il rischio in termini numerici.

L'ANAC suggerisce di adottare l'approccio di tipo qualitativo, dando ampio spazio alla motivazione della valutazione e garantendo la massima trasparenza.

3.2.2.I criteri di valutazione

Per stimare il rischio è necessario definire preliminarmente indicatori del livello di esposizione al rischio di corruzione.

L'ANAC ha proposto indicatori comunemente accettati, ampliabili o modificabili (PNA 2019, Allegato n. 1). Gli indicatori sono:

livello di interesse esterno: la presenza di interessi rilevanti, economici o meno, e di benefici per i destinatari determina un incremento del rischio;

grado di discrezionalità del decisore interno: un processo decisionale altamente discrezionale si caratterizza per un livello di rischio maggiore rispetto ad un processo decisionale altamente vincolato;

manifestazione di eventi corruttivi in passato: se l'attività è stata già oggetto di eventi corruttivi nell'amministrazione o in altre realtà simili, il rischio aumenta poiché quella attività ha caratteristiche che rendono praticabile il malaffare;

trasparenza/opacità del processo decisionale: l'adozione di strumenti di trasparenza sostanziale, e non solo formale, abbassa il rischio;

livello di collaborazione del responsabile del processo nell'elaborazione, aggiornamento e monitoraggio del piano: la scarsa collaborazione può segnalare un deficit di attenzione al tema della corruzione o, comunque, determinare una certa opacità sul reale livello di rischio;

grado di attuazione delle misure di trattamento: l'attuazione di misure di trattamento si associa ad una minore probabilità di fatti corruttivi.

I risultati dell'analisi sono stati riportati nelle schede allegate, denominate "**Analisi dei rischi**" (Allegato B).

3.2.3.La rilevazione di dati e informazioni

La rilevazione di dati e informazioni necessari ad esprimere un giudizio motivato sugli indicatori di rischio deve essere coordinata dal RPCT.

Il RPCT e interpellati i responsabili dei settori, dipendenti che vantano una approfondita conoscenza dei procedimenti, dei processi e delle attività svolte dal proprio ufficio, ha ritenuto di procedere con la metodologia dell'"**autovalutazione**" proposta dall'ANAC. L'ANAC ha suggerito i seguenti "dati oggettivi":

- i dati sui precedenti giudiziari e disciplinari a carico dei dipendenti, esperienza maturata soprattutto negli altri enti locali;
- ulteriori dati acquisiti da rassegne stampa e giornali;

Si precisa che, al termine dell'"autovalutazione" svolta, il RPCT ha vagliato le stime dei responsabili per analizzarne la ragionevolezza ed evitare la sottostima delle stesse, secondo il principio della "prudenza".

I risultati dell'analisi sono stati riportati nelle schede allegate, denominate "**Analisi dei rischi**" (**Allegato B**).

Tutte le "valutazioni" espresse sono supportate da una chiara e sintetica motivazione esposta nell'ultima colonna a destra ("**Motivazione**") nelle suddette schede (**Allegato B**). Le valutazioni, per quanto possibile, sono sostenute dai "dati oggettivi" in possesso dell'ente.

3.2.4. Formulazione di un giudizio motivato

In questa fase si procede alla misurazione degli indicatori di rischio.

L'analisi è di tipo qualitativo, pertanto è stato possibile applicare una scala di valutazione di tipo ordinale: alto, medio, basso.

Il valore complessivo ha lo scopo di fornire una "misurazione sintetica" e, anche in questo caso, è stata usata la scala di misurazione ordinale (basso, medio, alto).

In ogni caso, vige il principio per cui "ogni misurazione deve essere adeguatamente motivata alla luce dei dati e delle evidenze raccolte". (PNA 2019, Allegato n. 1)

Livello di rischio	Sigla corrispondente
Rischio quasi nullo	N
Rischio molto basso	B-
Rischio basso	B
Rischio moderato	M
Rischio alto	A
Rischio molto alto	A+
Rischio altissimo	A++

I risultati della misurazione sono riportati nelle schede allegate, denominate "**Analisi dei rischi**" (**Allegato B**). Nella colonna denominata "**Valutazione complessiva**" è indicata la misurazione di sintesi di ciascun oggetto di analisi.

Tutte le valutazioni sono supportate da una chiara e sintetica motivazioni esposta nell'ultima colonna a destra ("**Motivazione**") nelle suddette schede (**Allegato B**).

3.3. La ponderazione del rischio

La ponderazione è la fase conclusiva processo di valutazione del rischio. La ponderazione ha lo scopo di stabilire le azioni da intraprendere per ridurre l'esposizione al rischio e le priorità di trattamento dei rischi, considerando gli obiettivi dell'organizzazione e il contesto in cui la stessa opera, attraverso il loro confronto.

I criteri per la valutazione dell'esposizione al rischio di eventi corruttivi possono essere tradotti operativamente in indicatori di rischio (*key risk indicators*) in grado di fornire delle indicazioni sul livello di esposizione al rischio del processo o delle sue attività. Partendo dalla misurazione dei singoli indicatori, si dovrà pervenire ad una valutazione complessiva del livello di esposizione al rischio che ha lo scopo di fornire una misurazione sintetica del livello di rischio associabile all'oggetto di analisi (processo/attività o evento rischioso).

Il RPCT in questa fase ha proposto di:

1- assegnare la massima priorità agli oggetti di analisi che hanno ottenuto una valutazione complessiva di rischio **A++** ("rischio altissimo") procedendo, poi, in ordine decrescente di valutazione secondo la scala ordinale;

2- prevedere "misure specifiche" per gli oggetti di analisi con valutazione A++, A+, A, meglio descritto nel paragrafo successivo e nell'Allegato C.

4. Il trattamento del rischio

Il trattamento del rischio consiste nell'individuazione, la progettazione e la programmazione delle misure generali e specifiche finalizzate a ridurre il rischio corruttivo identificato mediante le attività propedeutiche sopra descritte.

Le **misure generali** intervengono in maniera trasversale sull'intera amministrazione e si caratterizzano per la loro incidenza sul sistema complessivo della prevenzione della corruzione e per la loro stabilità nel tempo. Le **misure specifiche**, che si affiancano ed aggiungono sia alle misure generali, sia alla trasparenza, agiscono in maniera puntuale su alcuni specifici rischi e si caratterizzano per l'incidenza su problemi peculiari.

4.1. Individuazione delle misure

Il primo step del trattamento del rischio ha l'obiettivo di identificare le misure di prevenzione, in funzione delle criticità rilevate in sede di analisi.

Il RPCT, secondo il PNA, ha individuato misure generali e misure specifiche, in particolare per i processi che hanno ottenuto una valutazione del livello di rischio **A++**.

Le misure sono state puntualmente indicate e descritte nelle schede allegate denominate "**Individuazione e programmazione delle misure**" (**Allegato C**).

Le misure sono elencate e descritte nella **colonna E** delle suddette schede.

Per ciascun oggetto analisi è stata individuata e programmata almeno una misura di contrasto o prevenzione, secondo il criterio suggerito dal PNA del "miglior rapporto costo/efficacia".

Le principali misure, inoltre, sono state ripartite per singola "area di rischio" (**Allegato C1**).

La seconda parte del trattamento è la programmazione operativa delle misure.

Il PTPCT carente di misure adeguatamente programmate (con chiarezza, articolazione di responsabilità, articolazione temporale, verificabilità effettiva attuazione, verificabilità efficacia), risulterebbe mancante del contenuto essenziale previsto dalla legge.

In questa fase, il RPCT, dopo aver individuato misure generali e misure specifiche (elencate e descritte nelle schede allegate denominate "**Individuazione e programmazione delle misure**" - **Allegato C**), ha provveduto alla programmazione temporale delle medesime, fissando le modalità di attuazione.

Il tutto è descritto per ciascun oggetto di analisi nella **colonna F** ("Programmazione delle misure") delle suddette schede alle quali si rinvia.

5. Le misure

5.1. Il Codice di comportamento

Il comma 3, dell'art. 54 del d.lgs. 165/2001 e smi, dispone che ciascuna amministrazione elabori un proprio Codice di comportamento.

Tra le misure di prevenzione della corruzione, i Codici di comportamento rivestono un ruolo importante nella strategia delineata dalla legge 190/2012 costituendo lo strumento che più di altri si presta a regolare le condotte dei funzionari e ad orientarle alla migliore cura dell'interesse pubblico, in una stretta connessione con i Piani triennali di prevenzione della corruzione e della trasparenza (ANAC, deliberazione n. 177 del 19/2/2020 recante le "Linee guida in materia di Codici di comportamento delle amministrazioni pubbliche", Paragrafo 1).

In attuazione della deliberazione ANAC n. 177/2020, il Codice di comportamento aggiornato è stato approvato in data 27/12/22 con delibera di Giunta Comunale n. 109.

Il Codice di Comportamento è stato approvato in bozza dalla Giunta Comunale e insieme alla Relazione Illustrativa, sono stati pubblicati sul sito web comunale per 15 giorni e all'albo pretorio insieme alla delibera, con lo scopo di raccogliere suggerimenti ed osservazioni da parte degli stakeholder; successivamente in data 07/12/22 con nota prot. n. 7913 è stata inviata bozza del Codice di Comportamento e la Relazione Illustrativa ai sindacati per ricevere eventuali proposte; non essendo pervenuti né suggerimenti, né segnalazioni, né proposte di emendamento circa i contenuti del piano né dai sindacati né dagli stakeholder; con il parere favorevole dell'OIV, acquisito al prot. n. 8519 del 27/12/2022 agli atti, il nuovo Codice di Comportamento è stato approvato definitivamente.

5.2. Conflitto di interessi

L'art. 6-bis della legge 241/1990 (aggiunto dalla legge 190/2012, art. 1, comma 41) prevede che i responsabili del procedimento, nonché i titolari degli uffici competenti ad esprimere pareri, svolgere valutazioni tecniche e atti endoprocedimentali e ad assumere i provvedimenti conclusivi, debbano astenersi in caso di "conflitto di interessi", segnalando ogni situazione, anche solo potenziale, di conflitto.

Il DPR 62/2013, il Codice di comportamento dei dipendenti pubblici, norma il conflitto di interessi agli artt. 6, 7 e 14: il dipendente pubblico ha il dovere di astenersi in ogni caso in cui esistano "gravi ragioni di convenienza". Sull'obbligo di astensione decide il responsabile dell'ufficio di appartenenza. L'art. 7 stabilisce che il dipendente si debba astenere sia dall'assumere decisioni, che dallo svolgere attività che possano coinvolgere interessi:

- a) dello stesso dipendente;
- b) di suoi parenti o affini entro il secondo grado, del coniuge o di conviventi;

- c) di persone con le quali il dipendente abbia "rapporti di frequentazione abituale";
- d) di soggetti od organizzazioni con cui il dipendente, ovvero il suo coniuge, abbia una causa pendente, ovvero rapporti di "grave inimicizia" o di credito o debito significativi;
- e) di soggetti od organizzazioni di cui sia tutore, curatore, procuratore o agente;
- f) di enti, associazioni anche non riconosciute, comitati, società o stabilimenti di cui sia amministratore o gerente o dirigente.

Ogni qual volta si configurino le descritte situazioni di conflitto di interessi, il dipendente è tenuto a darne tempestivamente comunicazione al responsabile dell'ufficio di appartenenza, il quale valuterà, nel caso concreto, l'eventuale sussistenza del contrasto tra l'interesse privato ed il bene pubblico.

All'atto dell'assegnazione all'ufficio, il dipendente pubblico ha il dovere di dichiarare l'insussistenza di situazioni di conflitto di interessi.

Deve informare per iscritto il dirigente di tutti i rapporti, diretti o indiretti, di collaborazione con soggetti privati, in qualunque modo retribuiti, che lo stesso abbia in essere o abbia avuto negli ultimi tre anni.

La suddetta comunicazione deve precisare:

- a) se il dipendente personalmente, o suoi parenti, o affini entro il secondo grado, il suo coniuge o il convivente abbiano ancora rapporti finanziari con il soggetto con cui ha avuto i predetti rapporti di collaborazione;
- b) e se tali rapporti siano intercorsi, o intercorrano tuttora, con soggetti che abbiano interessi in attività o decisioni inerenti all'ufficio, limitatamente alle pratiche a lui affidate.

Il dipendente, inoltre, ha l'obbligo di tenere aggiornata l'amministrazione sulla sopravvenienza di eventuali situazioni di conflitto di interessi.

Qualora il dipendente si trovi in una situazione di conflitto di interessi, anche solo potenziale, deve segnalarlo tempestivamente al dirigente o al superiore gerarchico o, in assenza di quest'ultimo, all'organo di indirizzo.

Questi, esaminate le circostanze, valuteranno se la situazione rilevata realizzi un conflitto di interessi che leda l'imparzialità dell'agire amministrativo. In caso affermativo, ne daranno comunicazione al dipendente.

La violazione degli obblighi di comunicazione ed astensione integra comportamenti contrari ai doveri d'ufficio e, pertanto, è fonte di responsabilità disciplinare, fatte salve eventuali ulteriori responsabilità civili, penali, contabili o amministrative. Pertanto, le attività di prevenzione, verifica e applicazione delle sanzioni sono a carico della singola amministrazione.

Allo scopo di monitorare e rilevare eventuali situazioni di conflitto di interesse, anche solo potenziale, il RPCT verifica le dichiarazioni rese dai dipendenti.

Il responsabile competente valuta in merito la presenza o meno di conflitti di interesse, anche potenziali, e, nel caso, invita il dipendente ad astenersi dal prendere decisioni o svolgere attività inerenti le mansioni in situazioni di conflitto, anche potenziale, con interessi personali, del coniuge, di conviventi, di parenti, di affini entro il secondo grado. Le comunicazioni ai sensi del Codice approvato devono essere aggiornate almeno una volta l'anno o ogni qual volta che ci sia una variazione.

5.3. Inconferibilità e incompatibilità degli incarichi dirigenziali

Si provvede a acquisire, conservare e verificare le dichiarazioni rese ai sensi dell'art. 20 del d.lgs. n. 39/2013. Inoltre, si effettua il monitoraggio delle singole posizioni soggettive, rivolgendo particolare attenzione alle situazioni di inconferibilità legate alle condanne per reati contro la pubblica amministrazione.

La procedura di conferimento degli incarichi prevede:

- la preventiva acquisizione della dichiarazione di insussistenza di cause di inconferibilità o incompatibilità da parte del destinatario dell'incarico;
- la successiva verifica annuale della suddetta dichiarazione a campione;
- revoca del conferimento dell'incarico solo in caso di esito negativo della verifica (ovvero presenza di motivi ostativi al conferimento stesso);

la pubblicazione contestuale dell'atto di conferimento dell'incarico, ove necessario ai sensi dell'art. 14 del d.lgs. 33/2013, la dichiarazione di insussistenza di cause di inconferibilità e incompatibilità, ai sensi dell'art. 20, co. 3, del d.lgs. 39/2013 rimane agli atti.

Ai sensi dell'art. 5 del Codice di Comportamento del Comune di Cortenuova il Dipendente/Responsabile comunica anticipatamente per iscritto al proprio superiore la necessità di astenersi per conflitto di interesse, sarà poi esaminato e valutato dal Segretario Comunale e sarà poi il Responsabile per la prevenzione della corruzione a decidere l'astensione del dipendente.

5.4. Regole per la formazione delle commissioni e per l'assegnazione degli uffici

Secondo l'art. 35-*bis*, del d.lgs. 165/2001 e s.m.i., coloro che siano stati condannati, anche con sentenza non passata in giudicato, per i reati previsti nel Capo I del Titolo II del libro secondo del Codice penale:

- a) non possano fare parte, anche con compiti di segreteria, di commissioni per l'accesso o la selezione a pubblici impieghi;
- b) non possano essere assegnati, anche con funzioni direttive, agli uffici preposti alla gestione delle risorse finanziarie, all'acquisizione di beni, servizi e forniture,
- c) non possano essere assegnati, anche con funzioni direttive, agli uffici preposti alla concessione o all'erogazione di sovvenzioni, contributi, sussidi, ausili finanziari o attribuzioni di vantaggi economici a soggetti pubblici e privati;
- d) non possano fare parte delle commissioni per la scelta del contraente per l'affidamento di lavori, forniture e servizi, per la concessione o l'erogazione di sovvenzioni, contributi, sussidi, ausili finanziari, nonché per l'attribuzione di vantaggi economici di qualunque genere.

Le modalità di conferimento degli incarichi dirigenziali e di posizione organizzativa/elevata qualificazione sono definite dall'art. 9 del Regolamento di organizzazione degli uffici e dei servizi.

I requisiti richiesti dal Regolamento sono conformi a quanto dettato dall'art. 35-bis del d.lgs. 165/2001 e s.m.i.

i soggetti incaricati di funzioni dirigenziali e di posizione organizzativa/elevata qualificazione che comportano la direzione ed il governo di uffici o servizi, all'atto della

designazione, devono rendere, ai sensi del DPR 445/2000, una dichiarazione di insussistenza delle condizioni di incompatibilità previste dall'ordinamento.

L'ente provvederà a campione alla verifica di tutte le suddette dichiarazioni.

5.5. Incarichi extraistituzionali

Non possono essere conferiti ai dipendenti incarichi, non compresi nei compiti e doveri d'ufficio, che non siano espressamente previsti o disciplinati da leggi o altre forme normative, o che non siano espressamente autorizzati.

In ogni caso, il conferimento operato direttamente dall'amministrazione, nonché l'autorizzazione all'esercizio di incarichi che provengano da amministrazione pubblica diversa da quella di appartenenza, ovvero da altri enti pubblici o privati o persone fisiche, che svolgono attività d'impresa o commerciale, sono disposti dal Segretario Comunale ai sensi del Regolamento degli Uffici e Servizi, approvato con la deliberazione di Giunta n. 61 del 31/12/2010, coordinato con le modifiche apportate con la deliberazione giuntale n. 53 del 20/11/2017 e modificato con la deliberazione di Giunta n. 46 del 13/05/22.

In sede di prima applicazione del presente piano, i dipendenti che svolgano incarichi precedentemente conferiti o autorizzati devono darne comunicazione al responsabile della prevenzione, che provvederà alla verifica delle possibili incompatibilità ai sensi delle nuove disposizioni, nonché alla pubblicazione nell'apposita sezione del sito.

Entro 15 giorni dall'erogazione del compenso per gli incarichi conferiti o autorizzati i soggetti pubblici e privati devono comunicare all'ufficio del personale l'ammontare dei compensi erogati ai dipendenti pubblici.

5.6. Divieto di svolgere attività incompatibili a seguito della cessazione del rapporto di lavoro (pantouflage)

L'art. 53, comma 16-ter, del d.lgs. 165/2001 e s.m.i. vieta ai dipendenti che, negli ultimi tre anni di servizio, abbiano esercitato poteri autoritativi o negoziali per conto delle pubbliche amministrazioni, di svolgere, nei tre anni successivi alla cessazione del rapporto di pubblico impiego, attività lavorativa o professionale presso i privati destinatari dell'attività della pubblica amministrazione svolta attraverso i medesimi poteri.

Eventuali contratti conclusi e gli incarichi conferiti in violazione del divieto sono nulli.

È fatto divieto ai soggetti privati che li hanno conclusi o conferiti di contrattare con le pubbliche amministrazioni per i successivi tre anni, con obbligo di restituzione dei compensi eventualmente percepiti e accertati ad essi riferiti.

Ogni operatore economico dell'ente, all'atto della stipulazione del contratto e ad ogni affidamento, anche senza la stipulazione di apposito atto pubblico o scrittura privata, deve rendere una dichiarazione, ai sensi del DPR 445/2000, circa l'inesistenza di contratti di lavoro o rapporti di collaborazione vietati a norma del comma 16-ter del d.lgs. 165/2001 e s.m.i.

5.7. La formazione in tema di anticorruzione

Il comma 8, art. 1, della legge 190/2012, stabilisce che il RPCT definisca procedure appropriate per formare i dipendenti destinati ad operare in settori particolarmente esposti alla corruzione.

Il RPCT ha stabilito che i corsi di formazione, finalizzata a prevenire e contrastare fenomeni di corruzione, è rivolta a tutti i dipendenti e viene effettuata almeno una volta all'anno con corsi di formazione on-line accessibile direttamente dal proprio pc.

5.8. La rotazione del personale

La dotazione organica dell'ente è assai limitata e non consente, di fatto, l'applicazione concreta del criterio della rotazione ordinaria.

Non esistono figure professionali perfettamente fungibili.

La legge di stabilità per il 2016 (legge 208/2015), al comma 221, prevede quanto segue: *"(...) non trovano applicazione le disposizioni adottate ai sensi dell'art. 1 comma 5 della legge 190/2012, ove la dimensione dell'ente risulti incompatibile con la rotazione dell'incarico dirigenziale"*.

In sostanza, la legge consente di evitare la rotazione dei funzionari negli enti dove ciò non sia possibile per *sostanziale infungibilità* delle figure presenti in dotazione organica. In caso di necessità di attuazione della rotazione straordinaria, quindi solo in caso di riscontro di fenomeni corruttivi all'interno dell'ente a carico di dipendenti pubblici, gli stessi saranno, previo contraddittorio, sospesi da qualsiasi incarico di responsabilità loro assegnato.

Nel caso in cui il dipendente coinvolto sia titolare di Posizione Organizzativa/incaricato di Elevata Qualificazione la responsabilità connessa sarà sospesa, previo contraddittorio, fino a conclusione del processo a suo carico. Tale responsabilità sarà attribuita alternativamente:

- ad altro dipendente con i titoli e la posizione richiesta per la copertura della carica
- ad interim ad altra Posizione Organizzativa/Elevata Qualificazione
- al Segretario Comunale
- ad un componente della Giunta Comunale
- ad un componente della Giunta Comunale o al Sindaco

Nel caso in cui il dipendente coinvolto non sia titolare di Posizione Organizzativa/Elevata Qualificazione, ma rivesta il ruolo di Responsabile del procedimento, la stessa sarà sospesa, previo contraddittorio, fino a conclusione del processo a suo carico. Tale responsabilità sarà attribuita alternativamente:

- ad altro dipendente con i titoli e la posizione richiesta per la copertura della carica
- direttamente al titolare della Posizione Organizzativa/Elevata Qualificazione del settore di appartenenza del dipendente coinvolto.

Ove possibile sarà attuata la rotazione degli incarichi senza responsabilità attribuibili al dipendente.

5.9. Misure per la tutela del dipendente che segnali illeciti (whistleblower)

L'art. 54-bis del d.lgs. 165/2001 e smi, riscritto dalla legge 179/2017, stabilisce che il pubblico dipendente che, nell'interesse dell'integrità della pubblica amministrazione, segnali condotte illecite di cui è venuto a conoscenza in ragione del proprio rapporto di lavoro non possa essere sanzionato, demansionato, licenziato, trasferito, o sottoposto ad altra misura organizzativa avente effetti negativi, diretti o indiretti, sulle condizioni di lavoro determinata dalla segnalazione. Tutte le amministrazioni pubbliche sono tenute ad applicare l'articolo 54-bis.

La segnalazione dell'illecito può essere inoltrata: in primo luogo, al RPCT; quindi, in alternativa all'ANAC, all'Autorità giudiziaria, alla Corte dei conti.

La segnalazione è sempre sottratta all'accesso documentale, di tipo tradizionale, normato dalla legge 241/1990. La denuncia deve ritenersi anche sottratta all'applicazione dell'istituto dell'accesso civico generalizzato, di cui agli articoli 5 e 5-bis del d.lgs. 33/2013. L'accesso, di qualunque tipo esso sia, non può essere riconosciuto poiché l'identità del segnalante non può, e non deve, essere rivelata.

L'art. 54-bis accorda al whistleblower le seguenti garanzie: la tutela dell'anonimato; il divieto di discriminazione; la previsione che la denuncia sia sottratta all'accesso.

L'ente si è dotato di una piattaforma digitale, accessibile dal web al sito www.comune.orioalserio.bg.it, che consente l'inoltro e la gestione di segnalazioni in maniera del tutto anonima e che ne consente l'archiviazione.

Le relative istruzioni sono state pubblicate nella relativa sezione dedicata.

Ad oggi, non sono pervenute segnalazioni.

5.10. Altre misure generali

5.10.1 La clausola compromissoria nei contratti d'appalto e concessione

Il Comune di Cortenuova applica, per ogni ipotesi contrattuale, in modo puntuale le prescrizioni dell'art. 209 del Codice dei contratti pubblici, in merito all'arbitrato.

5.10.2 Patti di Integrità e Protocolli di legalità

Patti d'integrità e Protocolli di legalità recano un complesso di condizioni la cui accettazione è presupposto necessario per la partecipazione ad una gara di appalto.

Permette un controllo reciproco e sanzioni per il caso in cui qualcuno dei partecipanti cerchi di eluderlo. Si tratta quindi di un complesso di "regole di comportamento" finalizzate alla prevenzione del fenomeno corruttivo e volte a valorizzare comportamenti eticamente adeguati per tutti i concorrenti.

Il comma 17 dell'art. 1 della legge 190/2012 e smi che stabilisce che le stazioni appaltanti possano prevedere "negli avvisi, bandi di gara o lettere di invito che il mancato rispetto delle clausole contenute nei protocolli di legalità o nei patti di integrità [costituisca] causa di esclusione dalla gara".

L'Amministrazione comunale, con deliberazione della Giunta n. 18 del 23/03/23, ha approvato i patti d'integrità dell'Ente.

Gli stessi sono stati utilizzati in occasione della prossima dei fornitori legati alla realizzazione delle misure di finanziamento previste dal PNRR in materia di digitalizzazione.

La sottoscrizione del Patto d'integrità sarà imposta in sede di gara ai concorrenti delle

procedure d'appalto di lavori, servizi e forniture, pertanto nel contratto si prende atto che la ditta ne è a conoscenza e li ha accettati.

5.11 Rapporti con i portatori di interessi particolari

Tra le misure generali che le amministrazioni è opportuno adottino, l'Autorità ha fatto riferimento a quelle volte a garantire una corretta interlocuzione tra i decisori pubblici e i portatori di interesse, rendendo conoscibili le modalità di confronto e di scambio di informazioni (PNA 2019, pag. 84).

L'Autorità auspica sia che le amministrazioni e gli enti regolamentino la materia, prevedendo anche opportuni coordinamenti con i contenuti dei codici di comportamento; sia che la scelta ricada su misure, strumenti o iniziative che non si limitino a registrare il fenomeno da un punto di vista formale e burocratico ma che siano in grado effettivamente di rendere il più possibile trasparenti eventuali influenze di portatori di interessi particolari sul processo decisionale.

L'amministrazione intende dotarsi di un regolamento del tutto analogo a quello licenziato dall'Autorità, con la deliberazione n. 172 del 6/3/2019, che disciplini i rapporti tra amministrazione e portatori di interessi particolari.

5.12 Erogazione di sovvenzioni, contributi, sussidi e vantaggi economici di qualunque genere

Il comma 1 dell'art. 26 del d.lgs. 33/2013 (come modificato dal d.lgs. 97/2016) prevede la pubblicazione degli atti con i quali le pubbliche amministrazioni determinano, ai sensi dell'art. 12 della legge 241/1990, criteri e modalità per la concessione di sovvenzioni, contributi, sussidi ed ausili finanziari, nonché per attribuire vantaggi economici di qualunque genere a persone, enti pubblici ed enti privati.

Il comma 2 del medesimo art. 26, invece, impone la pubblicazione dei provvedimenti di concessione di benefici superiori a 1.000 euro, assegnati allo stesso beneficiario, nel corso dell'anno solare. La pubblicazione, che è dovuta anche qualora il limite venga superato con più provvedimenti, costituisce condizione di legale di efficacia del provvedimento di attribuzione del vantaggio (art. 26 comma 3).

La pubblicazione deve avvenire tempestivamente e, comunque, prima della liquidazione delle somme che costituiscono il contributo.

L'obbligo di pubblicazione sussiste solo laddove il totale dei contributi concessi allo stesso beneficiario, nel corso dell'anno solare, sia superiore a 1.000 euro.

Il comma 4 dell'art. 26, esclude la pubblicazione dei dati identificativi delle persone fisiche beneficiarie qualora sia possibile desumere informazioni sullo stato di salute, ovvero sulla condizione di disagio economico-sociale dell'interessato.

L'art. 27, del d.lgs. 33/2013, invece elenca le informazioni da pubblicare: il nome dell'impresa o dell'ente e i rispettivi dati fiscali, il nome di altro soggetto beneficiario; l'importo del vantaggio economico corrisposto; la norma o il titolo a base dell'attribuzione; l'ufficio e il dirigente responsabile del relativo procedimento amministrativo; la modalità seguita per l'individuazione del beneficiario; il link al progetto selezionato ed al curriculum del soggetto incaricato.

Tali informazioni, organizzate annualmente in unico elenco, sono registrate in Amministrazione trasparente ("Sovvenzioni, contributi, sussidi, vantaggi economici",

"Atti di concessione") con modalità di facile consultazione, in formato tabellare aperto che ne consenta l'esportazione, il trattamento e il riutilizzo (art. 27 comma 2).

Ogni provvedimento d'attribuzione/elargizione è prontamente pubblicato sul sito istituzionale dell'ente nella sezione apposita "*amministrazione trasparente*", oltre che all'albo online e nella sezione "*deliberazioni/determinazioni*".

Ancor prima dell'entrata in vigore del decreto legislativo 33/2013, che ha promosso la sezione del sito "*amministrazione trasparente*", detti provvedimenti sono stati sempre pubblicati secondo la disciplina regolamentare.

5.13 Concorsi e selezione del personale

I concorsi e le procedure selettive si svolgono secondo le prescrizioni del d.lgs. 165/2001 e del regolamento di organizzazione dell'ente, approvato con la deliberazione di Giunta n. 61 del 31/12/2010, coordinato con le modifiche apportate con la deliberazione giuntale n. 53 del 20/11/2017 e modificato con la deliberazione di Giunta n. 46 del 13/05/22.

Ogni provvedimento relativo a concorsi e procedure selettive è prontamente pubblicato sul sito istituzionale dell'ente nella sezione "*amministrazione trasparente*".

Ancor prima dell'entrata in vigore del d.lgs. 33/2013, che ha promosso la sezione del sito "*amministrazione trasparente*", detti provvedimenti sono stati sempre pubblicati secondo la disciplina regolamentare.

5.14 Il monitoraggio del rispetto dei termini di conclusione dei procedimenti

Attraverso il monitoraggio possono emergere eventuali omissioni o ritardi ingiustificati che possono essere sintomo di fenomeni corruttivi.

Il sistema di monitoraggio dei principali procedimenti è attivato nell'ambito del *controllo di gestione* dell'ente.

In merito al monitoraggio dei procedimenti, ai sensi dell'art.1, comma 9, lett e) della L.190/2012 sono individuate le seguenti misure:

- a) Il responsabile del procedimento si impegna ad acquisire una specifica dichiarazione, redatta nelle forme di cui all'art.45 del DPR 445/2000, con la quale, chiunque si rivolge all'Amministrazione comunale per proporre una proposta di sponsorizzazione, una proposta di convenzione o di accordo procedimentale, una richiesta di contributo o comunque intenda presentare un'offerta relativa a contratti di qualsiasi tipo, dichiara la sussistenza o meno di rapporti di parentela, entro il quarto grado, con gli amministratori e gli incaricati di posizione organizzativa/Elevata Qualificazione dell'ente.
- b) L'incaricato di posizione organizzativa/Elevata Qualificazione in sede di sottoscrizione degli accordi ex-art.11 Legge 241/1990, dei contratti e delle convenzioni, e durante l'esecuzione di lavori di servizio o fornitura o incarichi professionali ecc.. deve informare il RPCT e il Segretario Comunale dell'esistenza di rapporti professionali o personali in genere con gli amministratori e soci dell'impresa o studio professionale, sarà poi il RPCT che esaminate le circostanze valuterà se la situazione può ledere l'imparzialità dell'agire amministrativo;
- c) L'incaricato di posizione organizzativa/Elevata Qualificazione si impegna a far sottoscrivere alle ditte la dichiarazione dell'esistenza e/o inesistenza di rapporti di parentela con l'Amministrazione e/o i Responsabili di Posizione Amministrativa (art. 1 comma 9 D.Lgs. 190/2012), di cui in Allegato 1. Sarà poi il RPCT che esaminate le

circostanze valuterà se la situazione può ledere l'imparzialità dell'agire amministrativo.

- d) L'incaricato di posizione organizzativa/Elevata Qualificazione, ai sensi del P.T.P.C., Allegato 1-comma B.6, in ogni provvedimento che assume, deve dichiarare nelle premesse dell'atto, di aver verificato l'insussistenza dell'obbligo di astensione e di non essere quindi in posizione di conflitto di interesse. Analoga dichiarazione, con riferimento agli atti degli organi di governo, è resa dagli amministratori al segretario che ne dà atto nel verbale di seduta.
- e) I componenti delle commissioni di concorso o di gara, all'atto dell'accettazione della nomina o nello stesso verbale, rendono dichiarazione circa l'insussistenza di rapporti di parentela o professionali con i concorrenti iscritti o gli amministratori ed i dirigenti o loro familiari stretti delle ditte partecipanti. Analoga dichiarazione rendono i soggetti nominati quali rappresentanti del Comune in enti, società, aziende od istituzioni.

5.14.1 La vigilanza su enti controllati e partecipati

A norma della deliberazione ANAC, n. 1134/2017, sulle "Nuove linee guida per l'attuazione della normativa in materia di prevenzione della corruzione e trasparenza da parte delle società e degli enti di diritto privato controllati e partecipati dalle pubbliche amministrazioni e dagli enti pubblici economici" (pag. 45), in materia di prevenzione della corruzione, gli enti di diritto privato in controllo pubblico e necessario che:

- adottino il modello di cui al d.lgs. 231/2001;
- provvedano alla nomina del Responsabile anticorruzione e per la trasparenza;

Sono tenuti all'osservanza di tali prescrizioni i seguenti enti privati controllati:

- Servizi comunali s.p.a.;
- SABB s.p.a.;
- Uniacque s.p.a..

6 La trasparenza

6.1 La trasparenza e l'accesso civico

La trasparenza è una delle misure generali più importanti dell'intero impianto delineato dalla legge 190/2012. Secondo l'art. 1 del d.lgs. 33/2013, come rinnovato dal d.lgs. 97/2016, la trasparenza è l'accessibilità totale a dati e documenti delle pubbliche amministrazioni. Detta "accessibilità totale" è consentita allo scopo di tutelare i diritti dei cittadini, promuovere la partecipazione all'attività amministrativa, favorire forme diffuse di controllo sul perseguimento delle funzioni istituzionali e sull'utilizzo delle risorse pubbliche.

La trasparenza è attuata:

- attraverso la pubblicazione dei dati e delle informazioni elencate dalla legge sul sito web istituzionale nella sezione "Amministrazione trasparente";
- l'istituto dell'accesso civico, classificato in semplice e generalizzato.

Il comma 1, dell'art. 5 del d.lgs. 33/2013, prevede: "L'obbligo previsto dalla normativa vigente in capo alle pubbliche amministrazioni di pubblicare documenti, informazioni o dati comporta il diritto di chiunque di richiedere i medesimi, nei casi in cui sia stata omessa la loro pubblicazione" (**accesso civico semplice**). Il comma 2, dello stesso art.

5, recita: "Allo scopo di favorire forme diffuse di controllo sul perseguimento delle funzioni istituzionali e sull'utilizzo delle risorse pubbliche e di promuovere la partecipazione al dibattito pubblico, chiunque ha diritto di accedere ai dati e ai documenti detenuti dalle pubbliche amministrazioni, ulteriori rispetto a quelli oggetto di pubblicazione" obbligatoria ai sensi del d.lgs. 33/2013 (**accesso civico generalizzato**).

6.2 Il regolamento ed il registro delle domande di accesso

L'Autorità suggerisce l'adozione, anche nella forma di un regolamento, di una disciplina che fornisca un quadro organico e coordinato dei profili applicativi relativi alle diverse tipologie di accesso.

La disciplina regolamentare dovrebbe prevedere: una parte dedicata alla disciplina dell'accesso documentale di cui alla legge 241/1990; una seconda parte dedicata alla disciplina dell'accesso civico "semplice" connesso agli obblighi di pubblicazione; una terza parte sull'accesso generalizzato.

Il Comune di Cortenuova non si è ancora dotato di un Regolamento interno sull'accesso, applicando quindi la normativa nazionale in merito.

I modelli sono stati pubblicati sul sito web comunale, anche nella sezione della modulistica, e una volta compilati dovranno essere presentati all'ufficio protocollo- URP il quale è dotato di un registro istituito per la raccolta delle domande, sarà poi il Responsabile RPCT a procedere alla valutazione, caso per caso, delle richieste di accesso.

L'Autorità propone il Registro delle richieste di accesso da istituire presso ogni amministrazione.

Il registro dovrebbe contenere l'elenco delle richieste con oggetto e data, relativo esito e indicazione della data della decisione. Il registro è pubblicato, oscurando i dati personali eventualmente presenti, e tenuto aggiornato almeno ogni sei mesi in "amministrazione trasparente", "altri contenuti - accesso civico".

In attuazione di tali indirizzi dell'ANAC, questa amministrazione si è dotata del registro ed è pubblicato sul sito web comunale nella sezione "Amministrazione trasparente".

I dipendenti sono stati appositamente formati su contenuto e modalità d'esercizio dell'accesso civico, nonché sulle differenze rispetto al diritto d'accesso documentale di cui alla legge 241/1990 Tale formazione è finalizzata sia alla compilazione del registro degli accessi che per la gestione dell'accesso stesso.

6.3 Le modalità attuative degli obblighi di pubblicazione

L'Allegato n. 1, della deliberazione ANAC 28/12/2016 n. 1310, integrando i contenuti della scheda allegata al d.lgs. 33/2013, ha rinnovato la struttura delle informazioni da pubblicarsi sui siti delle pubbliche amministrazioni, adeguandola alle novità introdotte dal d.lgs. 97/2016.

Il legislatore ha organizzato in sotto-sezioni di primo e di secondo livello le informazioni, i documenti ed i dati da pubblicare obbligatoriamente nella sezione "Amministrazione trasparente".

Le sotto-sezioni devono essere denominate esattamente come indicato dalla deliberazione ANAC 1310/2016.

Le schede allegate denominate "**Allegato D - trasparenza**" ripropongono fedelmente i contenuti, assai puntuali e dettagliati, quindi più che esaustivi, dell'Allegato n. 1 della deliberazione ANAC 28/12/2016, n. 1310.

Rispetto alla deliberazione 1310/2016, le tabelle di questo piano sono composte da sette colonne, anziché sei.

Le tabelle, organizzate in sette colonne, recano i dati seguenti:

COLONNA	CONTENUTO
A	denominazione delle sotto-sezioni di primo livello
B	denominazione delle sotto-sezioni di secondo livello
C	disposizioni normative che impongono la pubblicazione
D	denominazione del singolo obbligo di pubblicazione
E	contenuti dell'obbligo (documenti, dati e informazioni da pubblicare in ciascuna sotto-sezione secondo le linee guida di ANAC);
F	periodicità di aggiornamento delle pubblicazioni;
G	ufficio responsabile della pubblicazione dei dati

6.4 L'organizzazione dell'attività di pubblicazione

Il referente per la trasparenza, che coadiuvano il Responsabile anticorruzione nello svolgimento delle attività previste dal d.lgs. 33/2013, è Nicola Falbo, responsabile del Settore I.

L'ufficio Segreteria è incaricato della gestione della sezione "amministrazione trasparente".

Gli uffici depositari dei dati, delle informazioni e dei documenti da pubblicare (indicati nella Colonna G) trasmettono a detto ufficio i dati, le informazioni ed i documenti previsti nella Colonna E all'Ufficio preposto alla gestione del sito il quale provvede alla pubblicazione.

Il Comune di Cortenuova rispetta le prescrizioni dei decreti legislativi 33/2013 e 97/2016 e assicura conoscibilità ed accessibilità a dati, documenti e informazioni elencati dal legislatore e precisati dall'ANAC.

Le limitate risorse dell'ente non consentono l'attivazione di strumenti di rilevazione circa "l'effettivo utilizzo dei dati" pubblicati.

Tali rilevazioni, in ogni caso, non sono di alcuna utilità per l'ente, obbligato comunque a pubblicare i documenti previsti dalla legge.

L'adempimento degli obblighi di trasparenza e pubblicazione previsti dal decreto legislativo 33/2013 e dal presente programma, è oggetto di *controllo successivo di regolarità amministrativa* come normato dall'articolo 147-bis, commi 2 e 3, del TUEL e dal *regolamento sui controlli interni* approvato dall'organo consiliare con deliberazione del Consiglio comunale n. 4 del 07/03/2013.

6.5 La pubblicazione di dati ulteriori

La pubblicazione puntuale e tempestiva dei dati e delle informazioni elencate dal legislatore è più che sufficiente per assicurare la trasparenza dell'azione amministrativa di questo ente.

In questa sezione sono stati comunque pubblicati i dati relativi alla relazione di fine mandato elettorale 2014-2019 e inizio mandato 2019-2024 dell'Amministrazione e il programma di affidamento incarichi.

L'ufficio preposto si impegna a pubblicare in questa sezione i dati e le informazioni che gli uffici preposti ritengono necessari per assicurare la migliore trasparenza sostanziale dell'azione amministrativa

In ogni caso è possibile che vengano pubblicati i dati e le informazioni che necessarie per assicurare la migliore trasparenza sostanziale dell'azione amministrativa.

7 Il monitoraggio e il riesame delle misure

Monitoraggio e riesame periodico sono stadi essenziali dell'intero processo di gestione del rischio, che consentono di verificare attuazione e adeguatezza delle misure di prevenzione della corruzione, nonché il complessivo funzionamento del processo consentendo, in tal modo, di apportare tempestivamente i correttivi che si rendessero necessari.

Attraverso il monitoraggio possono emergere eventuali omissioni o ritardi ingiustificati che possono essere sintomo di fenomeni corruttivi.

Il sistema di monitoraggio dei principali procedimenti è attivato nell'ambito del *controllo di gestione* dell'ente.

I risultati del monitoraggio devono essere utilizzati per svolgere il riesame periodico della funzionalità complessiva del sistema e delle politiche di contrasto della corruzione.

Il monitoraggio dell'applicazione del PTPC è svolto dal Responsabile della prevenzione della corruzione secondo il Regolamento dei controlli interni.

Il monitoraggio circa l'applicazione del presente è svolto in autonomia dal RPCT.

I funzionari e i dipendenti hanno il dovere di fornire il necessario supporto al RPCT ed all'ufficio Segreteria nello svolgimento delle attività di monitoraggio.

In merito al monitoraggio dei procedimenti, ai sensi dell'art.1, comma 9, lett e) della L.190/2012 sono individuate le seguenti misure:

- a) Il responsabile del procedimento si impegna ad acquisire una specifica dichiarazione, redatta nelle forme di cui all'art. 45 del DPR 445/2000, con la quale, chiunque si rivolge all'Amministrazione comunale per proporre una proposta di sponsorizzazione, una proposta di convenzione o di accordo procedimentale, una richiesta di contributo o comunque intenda presentare un'offerta relativa a contratti di qualsiasi tipo, dichiara la sussistenza o meno di rapporti di parentela, entro il quarto grado, con gli amministratori e gli incaricati di posizione organizzativa/Elevata Qualificazione dell'ente.
- b) Il Responsabile del Settore in sede di sottoscrizione degli accordi ex-art.11 Legge 241/1990, dei contratti e delle convenzioni, e durante l'esecuzione di lavori di servizio

o fornitura o incarichi professionali ecc.. deve informare il RPCT e il Segretario Comunale dell'esistenza di rapporti professionali o personali in genere con gli amministratori e soci dell'impresa o studio professionale, sarà poi il RPCT che esaminate le circostanze valuterà se la situazione può ledere l'imparzialità dell'agire amministrativo;

- c) Il Responsabile del Settore si impegna a far sottoscrivere alle ditte la dichiarazione dell'esistenza e/o inesistenza di rapporti di parentela con l'Amministrazione e/o i Responsabili di Posizione Amministrativa (art. 1 comma 9 D.Lgs. 190/2012), di cui in Allegato 1. Sarà poi il RPCT che esaminate le circostanze valuterà se la situazione può ledere l'imparzialità dell'agire amministrativo.
- d) Il Responsabile del Settore si impegna a far sottoscrivere alle ditte la dichiarazione che non sussistono cause ostative per poter contrattare con la pubblica amministrazione ai sensi degli artt. 94 e sgg. del D.Lgs. n. 36/2023, nonché l'inesistenza di situazioni riconducibili al divieto di pantouflage.
- e) Il Responsabile del Settore, ai sensi del P.T.P.C., Allegato 1-comma B.6, in ogni provvedimento che assume, deve dichiarare nelle premesse dell'atto, di aver verificato l'insussistenza dell'obbligo di astensione e di non essere quindi in posizione di conflitto di interesse. Analoga dichiarazione, con riferimento agli atti della Giunta Comunale, è resa dagli amministratori al Segretario che ne dà atto nel verbale di seduta.
- f) I componenti delle commissioni di concorso o di gara, all'atto dell'accettazione della nomina o nello stesso verbale, rendono dichiarazione circa l'insussistenza di rapporti di parentela o professionali con i concorrenti iscritti o gli amministratori ed i dirigenti o loro familiari stretti delle ditte partecipanti. Analoga dichiarazione rendono i soggetti nominati quali rappresentanti del Comune in enti, società, aziende od istituzioni.

Allegati:

- 1. A - Mappatura dei processi e Catalogo dei rischi
- 2. B - Analisi dei rischi
- 3. C - Individuazione e programmazione delle misure
- 4. C1 - Individuazione delle principali misure per aree di rischio
- 5. D - Trasparenza
- 6. All 1 - Dichiarazione rapporti di parentela
- 7. Dichiarazione ai sensi degli artt. 94 e sgg. del D.Lgs. n. 36/2023

All. A- Mappatura dei processi e catalogo dei rischi

n.	na.	Area di rischio (PNA)	Processo	Descrizione del processo			Unità organizzativa responsabile del processo	Catalogo dei rischi principali
				Input	Attività	Output		
		A	B	C	D	E	F	G
1	1	Acquisizione e gestione del personale	Incentivi economici al personale (produttività e retribuzioni di risultato)	definizione degli obiettivi e dei criteri di valutazione	analisi dei risultati	graduazione e quantificazione dei premi	Settore servizi demografici e personale	Selezione "pilotata" per interesse personale di uno o più commissari
2	1	Acquisizione e gestione del personale	Concorso per l'assunzione di personale	bando	selezione	assunzione	Settore servizi demografici e personale	Selezione "pilotata" per interesse/utilità di uno o più commissari
3	1	Acquisizione e gestione del personale	Gestione giuridica del personale: permessi, ferie, ecc.	iniziativa d'ufficio / domanda dell'interessato	istruttoria	provvedimento di concessione / diniego	Settore servizi demografici e personale	violazione di norme, anche interne, per interesse/utilità
4	1	Acquisizione e gestione del personale	Relazioni sindacali (informazione, ecc.)	iniziativa d'ufficio / domanda di parte	informazione, svolgimento degli incontri, relazioni	verbale	Settore servizi demografici e personale	violazione di norme, anche interne, per interesse/utilità
5	1	Acquisizione e gestione del personale	Contrattazione decentrata integrativa	iniziativa d'ufficio / domanda di parte	contrattazione	contratto	Settore servizi demografici e personale	violazione di norme, anche interne, per interesse/utilità
6	1	Acquisizione e gestione del personale	servizi di formazione del personale dipendente	iniziativa d'ufficio	affidamento diretto/acquisto con servizio di economato	erogazione della formazione	Settore servizi demografici e personale	selezione "pilotata" del formatore per interesse/utilità di parte
7	2	Affari legali e contenzioso	Gestione dei procedimenti di segnalazione e reclamo	iniziativa di parte: reclamo o segnalazione	esame da parte dell'ufficio o del titolare del potere sostitutivo	risposta	Settore ragioneria e affari generali	violazione delle norme per interesse di parte
8	2	Affari legali e contenzioso	Supporto giuridico e pareri legali	iniziativa d'ufficio	istruttoria: richiesta ed acquisizione del parere	decisione	Settore ragioneria e affari generali	violazione di norme, anche interne, per interesse/utilità
9	2	Affari legali e contenzioso	Gestione del contenzioso	iniziativa d'ufficio, ricorso o denuncia dell'interessato	istruttoria, pareri legali	decisione: di ricorrere, di resistere, di non ricorrere, di non resistere in giudizio, di transare o meno	Settore ragioneria e affari generali	violazione di norme, anche interne, per interesse/utilità
10	3	Altri servizi	Gestione del protocollo	iniziativa d'ufficio	registrazione della posta in entrate e in uscita	registrazione di protocollo	Settore servizi demografici e personale	Ingiustificata dilatazione dei tempi
11	3	Altri servizi	Organizzazione eventi culturali ricreativi	iniziativa d'ufficio	organizzazione secondo gli indirizzi dell'amministrazione	evento	Settore servizi alla persona	violazione delle norme per interesse di parte

12	3	Altri servizi	Funzionamento degli organi collegiali	iniziativa d'ufficio	convocazione, riunione, deliberazione	verbale sottoscritto e pubblicato	Settore ragioneria e affari generali	violazione delle norme per interesse di parte
13	3	Altri servizi	Istruttoria delle deliberazioni	iniziativa d'ufficio	istruttoria, pareri, stesura del provvedimento	proposta di provvedimento	Settore ragioneria e affari generali	violazione delle norme procedurali
14	3	Altri servizi	Pubblicazione delle deliberazioni	iniziativa d'ufficio	ricezione / individuazione del provvedimento	pubblicazione	Settore ragioneria e affari generali	violazione delle norme procedurali
15	3	Altri servizi	Accesso agli atti, accesso civico	domanda di parte	istruttoria	provvedimento motivato di accoglimento o differimento o rifiuto	Settore ragioneria e affari generali	violazione di norme per interesse/utilità

n.	na.	Area di rischio (PNA)	Processo	Descrizione del processo			Unità organizzativa responsabile del processo	Catalogo dei rischi principali
				Input	Attività	Output		
16	3	Altri servizi	Gestione dell'archivio corrente e di deposito	iniziativa d'ufficio	archiviazione dei documenti secondo normativa	archiviazione	Settore ragioneria e affari generali	violazione di norme procedurali, anche interne
17	3	Altri servizi	Gestione dell'archivio storico	iniziativa d'ufficio	archiviazione dei documenti secondo normativa	archiviazione	Settore ragioneria e affari generali	violazione di norme procedurali, anche interne
18	3	Altri servizi	formazione di determinazioni, ordinanze, decreti ed altri atti amministrativi	iniziativa d'ufficio	istruttoria, pareri, stesura del provvedimento	provvedimento sottoscritto e pubblicato	Settore ragioneria e affari generali	violazione delle norme per interesse di parte
19	3	Altri servizi	Indagini di customer satisfaction e qualità	iniziativa d'ufficio	indagine, verifica	esito	Settore servizi demografici e personale	violazione di norme procedurali per "pilotare" gli esiti e celare criticità
20	4	Contratti pubblici	Selezione per l'affidamento di incarichi professionali	bando / lettera di invito	selezione	contratto di incarico professionale	Settore ragioneria e affari generali e gestione territorio e ambiente	Selezione "pilotata" per interesse/utilità di uno o più commissari
21	4	Contratti pubblici	Affidamento mediante procedura aperta (o ristretta) di lavori, servizi, forniture	bando	selezione	contratto d'appalto	Settore ragioneria e affari generali, gestione territorio e ambiente, servizi alla persona e di polizia locale	Selezione "pilotata" per interesse/utilità di uno o più commissari
22	4	Contratti pubblici	Affidamento diretto di lavori, servizi o forniture	indagine di mercato o consultazione elenchi	negoziazione diretta con gli operatori consultati	affidamento della prestazione	Settore ragioneria e affari generali, gestione territorio e ambiente, servizi alla persona e di polizia locale	Selezione "pilotata" / mancata rotazione

23	4	Contratti pubblici	Affidamenti in house	iniziativa d'ufficio	verifica delle condizioni previste dall'ordinamento	provvedimento di affidamento e contratto di servizio	Settore ragioneria e affari generali, gestione territorio e ambiente, servizi alla persona e di polizia locale	violazione delle norme e dei limiti dell'in house providing per interesse/utilità di parte
24	4	Contratti pubblici	ATTIVITA': Nomina della commissione giudicatrice	iniziativa d'ufficio	verifica di eventuali conflitti di interesse, incompatibilità	provvedimento di nomina	Settore ragioneria e affari generali, gestione territorio e ambiente, servizi alla persona e di polizia locale	Selezione "pilotata", con conseguente violazione delle norma procedurali, per interesse/utilità dell'organo che nomina
25	4	Contratti pubblici	ATTIVITA': Verifica delle offerte anomale	iniziativa d'ufficio	esame delle offerte e delle giustificazioni prodotte dai concorrenti	provvedimento di accoglimento / respingimento delle giustificazioni	Settore ragioneria e affari generali, gestione territorio e ambiente, servizi alla persona e di polizia locale	Selezione "pilotata", con conseguente violazione delle norma procedurali, per interesse/utilità di uno o più commissari o del RUP
26	4	Contratti pubblici	ATTIVITA': Proposta di aggiudicazione in base al prezzo	iniziativa d'ufficio	esame delle offerte	aggiudicazione provvisoria	Settore ragioneria e affari generali, gestione territorio e ambiente, servizi alla persona e di polizia locale	Selezione "pilotata", con conseguente violazione delle norma procedurali, per interesse/utilità di uno o più commissari

n.	na.	Area di rischio (PNA)	Processo	Descrizione del processo			Unità organizzativa responsabile del processo	Catalogo dei rischi principali
				Input	Attività	Output		
27	4	Contratti pubblici	ATTIVITA': Proposta di aggiudicazione in base all'OEPV	iniziativa d'ufficio	esame delle offerte	aggiudicazione provvisoria	Settore ragioneria e affari generali, gestione territorio e ambiente, servizi alla persona e di polizia locale	Selezione "pilotata", con conseguente violazione delle norma procedurali, per interesse/utilità di uno o più commissari
28	4	Contratti pubblici	Programmazione dei lavori	iniziativa d'ufficio	acquisizione dati da uffici e amministratori	programmazione	Settore ragioneria e affari generali, gestione territorio e ambiente, servizi alla persona e di polizia locale	violazione delle norme procedurali
29	4	Contratti pubblici	Programmazione di forniture e di servizi	iniziativa d'ufficio	acquisizione dati da uffici e amministratori	programmazione	Settore ragioneria e affari generali, gestione territorio e ambiente, servizi alla persona e di polizia locale	violazione delle norme procedurali

30	4	Contratti pubblici	Gestione e archiviazione dei contratti pubblici	iniziativa d'ufficio	stesura, sottoscrizione, registrazione	archiviazione del contratto	Settore ragioneria e affari generali	violazione delle norme procedurali
31	5	Controlli, verifiche, ispezioni e sanzioni	Accertamenti e verifiche dei tributi locali	iniziativa d'ufficio	attività di verifica	richiesta di pagamento	Settore ragioneria e affari generali	omessa verifica per interesse di parte
32	5	Controlli, verifiche, ispezioni e sanzioni	Accertamenti con adesione dei tributi locali	iniziativa di parte / d'ufficio	attività di verifica	adesione e pagamento da parte del contribuente	Settore ragioneria e affari generali	omessa verifica per interesse di parte
33	5	Controlli, verifiche, ispezioni e sanzioni	Accertamenti e controlli sull'attività edilizia privata (abusi)	iniziativa d'ufficio	attività di verifica	sanzione / ordinanza di demolizione	Settore tecnico comunale	omessa verifica per interesse di parte
34	5	Controlli, verifiche, ispezioni e sanzioni	Vigilanza sulla circolazione e la sosta	iniziativa d'ufficio	attività di verifica	sanzione	Settore servizi di polizia locale	omessa verifica per interesse di parte
35	5	Controlli, verifiche, ispezioni e sanzioni	Vigilanza e verifiche sulle attività commerciali in sede fissa	iniziativa d'ufficio	attività di verifica	sanzione	Settore servizi di polizia locale	omessa verifica per interesse di parte
36	5	Controlli, verifiche, ispezioni e sanzioni	Vigilanza e verifiche su mercati ed ambulanti	iniziativa d'ufficio	attività di verifica	sanzione	Settore servizi di polizia locale	omessa verifica per interesse di parte
37	5	Controlli, verifiche, ispezioni e sanzioni	Controlli sull'uso del territorio	iniziativa d'ufficio	attività di verifica	sanzione	Settore servizi di polizia locale	omessa verifica per interesse di parte
38	5	Controlli, verifiche, ispezioni e sanzioni	Controlli sull'abbandono di rifiuti urbani	iniziativa d'ufficio	attività di verifica	sanzione	Settore servizi di polizia locale	omessa verifica per interesse di parte
39	6	Gestione dei rifiuti	Raccolta, recupero e smaltimento rifiuti	bando e capitolato di gara	selezione	contratto e gestione del contratto	Settore tecnico comunale	Selezione "pilotata". Omesso controllo dell'esecuzione del servizio
40	7	Gestione delle entrate, delle spese e del patrimonio	Gestione delle sanzioni per violazione del Codice della strada	iniziativa d'ufficio	registrazione dei verbali delle sanzioni levate e riscossione	accertamento dell'entrata e riscossione	Settore tecnico - Ufficio PL	violazione delle norme per interesse di parte: dilatazione dei tempi
41	7	Gestione delle entrate, delle spese e del patrimonio	Gestione ordinaria della entrate	iniziativa d'ufficio	registrazione dell'entrata	accertamento dell'entrata e riscossione	Settore ragioneria e affari generali	violazione delle norme per interesse di parte: dilatazione dei tempi
42	7	Gestione delle entrate, delle spese e del patrimonio	Gestione ordinaria delle spese di bilancio	determinazione di impegno	registrazione dell'impegno contabile	liquidazione e pagamento della spesa	Settore ragioneria e affari generali	ingiustificata dilatazione dei tempi per costringere il destinatario del provvedimento tardivo a concedere "utilità" al funzionario

n.	na.	Area di rischio (PNA)	Processo	Descrizione del processo			Unità organizzativa responsabile del processo	Catalogo dei rischi principali
				Input	Attività	Output		
43	7	Gestione delle entrate, delle spese e del patrimonio	Adempimenti fiscali	iniziativa d'ufficio	quantificazione e liquidazione	pagamento	Settore ragioneria e affari generali	violazione di norme
44	7	Gestione delle entrate, delle spese e del patrimonio	Stipendi del personale	iniziativa d'ufficio	quantificazione e liquidazione	pagamento	Settore servizi demografici e personale	violazione di norme

45	7	Gestione delle entrate, delle spese e del patrimonio	Tributi locali (IMU, addizionale IRPEF, ecc.)	iniziativa d'ufficio	quantificazione e provvedimento di riscossione	riscossione	Settore ragioneria e affari generali	violazione di norme
46	7	Gestione delle entrate, delle spese e del patrimonio	manutenzione delle aree verdi	bando e capitolato di gara	selezione	contratto e gestione del contratto	Settore tecnico comunale	Selezione "pilotata". Omesso controllo dell'esecuzione del servizio
47	7	Gestione delle entrate, delle spese e del patrimonio	manutenzione delle strade e delle aree pubbliche	bando e capitolato di gara	selezione	contratto e gestione del contratto	Settore tecnico comunale	Selezione "pilotata". Omesso controllo dell'esecuzione del servizio
48	7	Gestione delle entrate, delle spese e del patrimonio	installazione e manutenzione segnaletica, orizzontale e verticale, su strade e aree pubbliche	bando e capitolato di gara	selezione	contratto e gestione del contratto	Settore tecnico - Ufficio PL	Selezione "pilotata". Omesso controllo dell'esecuzione del servizio
49	7	Gestione delle entrate, delle spese e del patrimonio	servizio di rimozione della neve e del ghiaccio su strade e aree pubbliche	bando e capitolato di gara	selezione	contratto e gestione del contratto	Settore tecnico comunale	Selezione "pilotata". Omesso controllo dell'esecuzione del servizio
50	7	Gestione delle entrate, delle spese e del patrimonio	manutenzione del cimitero	bando e capitolato di gara	selezione	contratto e gestione del contratto	Settore tecnico comunale	Selezione "pilotata". Omesso controllo dell'esecuzione del servizio
51	7	Gestione delle entrate, delle spese e del patrimonio	servizi di custodia del cimitero	bando / avviso	selezione	contratto e gestione del contratto	Settore tecnico comunale	Selezione "pilotata". Omesso controllo dell'esecuzione del servizio
52	7	Gestione delle entrate, delle spese e del patrimonio	manutenzione degli immobili e degli impianti di proprietà dell'ente	bando e capitolato di gara	selezione	contratto e gestione del contratto	Settore tecnico comunale	Selezione "pilotata". Omesso controllo dell'esecuzione del servizio
53	7	Gestione delle entrate, delle spese e del patrimonio	manutenzione degli edifici scolastici	bando e capitolato di gara	selezione	contratto e gestione del contratto	Settore tecnico comunale	Selezione "pilotata". Omesso controllo dell'esecuzione del servizio
54	7	Gestione delle entrate, delle spese e del patrimonio	servizi di pubblica illuminazione	iniziativa d'ufficio	gestione in economia	erogazione del servizio	Settore gestione territorio e ambiente	violazione di norme, anche interne, per interesse/utilità
55	7	Gestione delle entrate, delle spese e del patrimonio	manutenzione della rete e degli impianti di pubblica illuminazione	bando e capitolato di gara	selezione	contratto e gestione del contratto	Settore tecnico comunale	Selezione "pilotata". Omesso controllo dell'esecuzione del servizio
56	7	Gestione delle entrate, delle spese e del patrimonio	servizi di gestione biblioteca	bando e capitolato di gara	gestione in economia	erogazione del servizio	Settore servizi alla persona	violazione di norme, anche interne, per interesse/utilità
57	18	Gestione delle entrate, delle spese e del patrimonio	servizi di gestione museo	iniziativa d'ufficio	gestione in economia	erogazione del servizio		violazione di norme, anche interne, per interesse/utilità
58	7	Gestione delle entrate, delle spese e del patrimonio	servizi di gestione impianti sportivi	iniziativa d'ufficio	gestione in economia	erogazione del servizio	Settore servizi alla persona	violazione di norme, anche interne, per interesse/utilità
59	7	Gestione delle entrate, delle spese e del patrimonio	servizi di gestione hardware e software	bando e capitolato di gara	selezione	contratto e gestione del contratto	Settore ragioneria e affari generali	Selezione "pilotata". Omesso controllo dell'esecuzione del servizio
60	22	Gestione delle entrate, delle spese e del patrimonio	servizi di disaster recovery e backup	bando e capitolato di gara	selezione	contratto e gestione del contratto		Selezione "pilotata". Omesso controllo dell'esecuzione del servizio
61	23	Gestione delle entrate, delle spese e del patrimonio	gestione del sito web	iniziativa d'ufficio	gestione in economia	erogazione del servizio		violazione di norme, anche interne, per interesse/utilità

62	6	Gestione rifiuti	Gestione delle Isole ecologiche	iniziativa d'ufficio società in house	selezione	contratto e gestione del contratto	Settore tecnico comunale	Selezione "pilotata". Omesso controllo dell'esecuzione del servizio
----	---	------------------	---------------------------------	---------------------------------------	-----------	------------------------------------	--------------------------	---

n.	na.	Area di rischio (PNA)	Processo	Descrizione del processo			Unità organizzativa responsabile del processo	Catalogo dei rischi principali
				Input	Attività	Output		
63	6	Gestione rifiuti	Pulizia delle strade e delle aree pubbliche	iniziativa d'ufficio società in house	svolgimento in economia della pulizia	igiene e decoro	Settore tecnico comunale	violazione delle norme, anche interne, per interesse/utilità
64	6	Gestione rifiuti	Pulizia del cimitero	bando e lettera d'invito	svolgimento in economia della pulizia	igiene e decoro	Settore tecnico comunale	violazione delle norme, anche interne, per interesse/utilità
65	6	Gestione rifiuti	Pulizia degli immobili e degli impianti di proprietà dell'ente	bando e lettera d'invito	svolgimento in economia della pulizia	igiene e decoro	Settore tecnico comunale	violazione delle norme, anche interne, per interesse/utilità
66	8	Governo del territorio	Permesso di costruire	domanda dell'interessato	esame da parte del SUE (e acquisizione pareri/nulla osta di altre PA)	rilascio del permesso	Settore tecnico comunale	violazione delle norme, dei limiti e degli indici urbanistici per interesse di parte
67	8	Governo del territorio	Permesso di costruire in aree assoggettate ad autorizzazione paesaggistica	domanda dell'interessato	esame da parte del SUE (e acquisizione pareri/nulla osta di altre PA)	rilascio del permesso	Settore tecnico comunale	violazione delle norme, dei limiti e degli indici urbanistici per interesse di parte
68	10	Pianificazione urbanistica	Provvedimenti di pianificazione urbanistica generale	iniziativa d'ufficio	stesura, adozione, pubblicazione, acquisizione di pareri di altre PA, osservazioni da privati	approvazione del documento finale	Settore tecnico comunale	violazione del conflitto di interessi, delle norme, dei limiti e degli indici urbanistici per interesse di parte
69	10	Pianificazione urbanistica	Provvedimenti di pianificazione urbanistica attuativa	iniziativa di parte / d'ufficio	stesura, adozione, pubblicazione, acquisizione di pareri di altre PA, osservazioni da privati	approvazione del documento finale e della convenzione	Settore tecnico comunale	violazione del conflitto di interessi, delle norme, dei limiti e degli indici urbanistici per interesse di parte
70	8	Governo del territorio	Permesso di costruire convenzionato	domanda dell'interessato	esame da parte del SUE (acquisizione pareri/nulla osta di altre PA), approvazione della convenzione	sottoscrizione della convenzione e rilascio del permesso	Settore tecnico comunale	conflitto di interessi, violazione delle norme, dei limiti e degli indici urbanistici per interesse di parte

71	6	Pianificazione urbanistica	Procedimento urbanistico per l'ampliamento di un centro commerciale	iniziativa di parte: domanda di convenzionamento	esame da parte dell'ufficio (acquisizione pareri/nulla osta di altre PA), approvazione e sottoscrizione della convenzione	convenzione / accordo		violazione dei divieti su conflitto di interessi, violazione di norme, limiti e indici urbanistici per interesse/utilità di parte
72	8	Governo del territorio	Sicurezza ed ordine pubblico	iniziativa d'ufficio	gestione della Polizia locale	servizi di controllo e prevenzione	Settore servizi di polizia locale	violazione di norme, regolamenti, ordini di servizio
73	8	Governo del territorio	Servizi di protezione civile	iniziativa d'ufficio (convenzione tra più comuni)	gestione dei rapporti con i volontari, fornitura dei mezzi e delle attrezzature	gruppo operativo	Settore tecnico - Ufficio PL	violazione delle norme, anche di regolamento, per interesse di parte
74	9	Incarichi e nomine	Designazione dei rappresentanti dell'ente presso enti, società, fondazioni.	sceita del sindaco	esame dei curricula sulla base della regolamentazione dell'ente	decreto di nomina	Settore ragioneria e affari generali	violazione dei limiti in materia di conflitto di interessi e delle norme procedurali per interesse/utilità dell'organo che nomina

n.	na.	Area di rischio (PNA)	Processo	Descrizione del processo			Unità organizzativa responsabile del processo	Catalogo dei rischi principali
				Input	Attività	Output		
75	11	Provvedimenti ampliati della sfera giuridica dei destinatari con effetto economico diretto e immediato	Concessione di sovvenzioni, contributi, sussidi, ecc.	domanda dell'interessato	esame secondo i regolamenti dell'ente	concessione	Settore servizi alla persona	violazione delle norme, anche di regolamento, per interesse di parte
76	11	Provvedimenti ampliati della sfera giuridica dei destinatari con effetto economico diretto e immediato	Autorizzazioni ex artt. 68 e 69 del TULPS (spettacoli, intrattenimenti, ecc.)	domanda dell'interessato	esame da parte dell'ufficio e acquisizione del parere della commissione di vigilanza	rilascio dell'autorizzazione	Settore tecnico - Ufficio PL	ingiustificata dilatazione dei tempi per costringere il destinatario del provvedimento tardivo a concedere "utilità" al funzionario
77	11	Provvedimenti ampliati della sfera giuridica dei destinatari con effetto economico diretto e immediato	Servizi per minori e famiglie	domanda dell'interessato	esame da parte dell'ufficio, sulla base della regolamentazione e della programmazione dell'ente	accoglimento/rietto della domanda	Settore servizi alla persona	Selezione "pilotata" per interesse/utilità di uno o più commissari
78	11	Provvedimenti ampliati della sfera giuridica dei destinatari con effetto economico diretto e immediato	Servizi assistenziali e socio-sanitari per anziani	domanda dell'interessato	esame da parte dell'ufficio, sulla base della regolamentazione e della programmazione dell'ente	accoglimento/rietto della domanda	Settore servizi alla persona	Selezione "pilotata" per interesse/utilità di uno o più commissari

79	11	Provvedimenti ampliativi della sfera giuridica dei destinatari con effetto economico diretto e immediato	Servizi per disabili	domanda dell'interessato	esame da parte dell'ufficio, sulla base della regolamentazione e della programmazione dell'ente	accoglimento/rigetto della domanda	Settore servizi alla persona	Selezione "pilotata" per interesse/utilità di uno o più commissari
80	11	Provvedimenti ampliativi della sfera giuridica dei destinatari con effetto economico diretto e immediato	Servizi per adulti in difficoltà	domanda dell'interessato	esame da parte dell'ufficio, sulla base della regolamentazione e della programmazione dell'ente	accoglimento/rigetto della domanda	Settore servizi alla persona	Selezione "pilotata" per interesse/utilità di uno o più commissari
81	11	Provvedimenti ampliativi della sfera giuridica dei destinatari con effetto economico diretto e immediato	Servizi di integrazione dei cittadini stranieri	domanda dell'interessato	esame da parte dell'ufficio, sulla base della regolamentazione e della programmazione dell'ente	accoglimento/rigetto della domanda	Settore servizi alla persona	Selezione "pilotata" per interesse/utilità di uno o più commissari
82	11	Provvedimenti ampliativi della sfera giuridica dei destinatari con effetto economico diretto e immediato	Gestione delle sepolture e dei loculi	domanda dell'interessato	esame da parte dell'ufficio, sulla base della regolamentazione e della programmazione dell'ente	assegnazione della sepoltura	Settore servizi demografici e personale	ingiustificata richiesta di "utilità" da parte del funzionario

n.	na.	Area di rischio (PNA)	Processo	Descrizione del processo			Unità organizzativa responsabile del processo	Catalogo dei rischi principali
				Input	Attività	Output		
83	11	Provvedimenti ampliativi della sfera giuridica dei destinatari con effetto economico diretto e immediato	Procedimenti di esumazione ed estumulazione	iniziativa d'ufficio	selezione delle sepolture, attività di esumazione ed estumulazione	disponibilità di sepolture presso i cimiteri	Settore servizi demografici e personale e Settore tecnico comunale	violazione delle norme procedurali per interesse/utilità di parte
84	11	Provvedimenti ampliativi della sfera giuridica dei destinatari con effetto economico diretto e immediato	Gestione degli alloggi pubblici	bando / avviso	selezione e assegnazione	contratto	Settore servizi demografici e personale	selezione "pilotata", violazione delle norme procedurali per interesse/utilità di parte

85	11	Provvedimenti ampliativi della sfera giuridica dei destinatari con effetto economico diretto e immediato	Gestione del diritto allo studio e del sostegno scolastico	domanda dell'interessato	esame da parte dell'ufficio, sulla base della regolamentazione e della programmazione dell'ente	accoglimento / rigetto della domanda	Settore servizi alla persona	violazione delle norme procedurali per interesse/utilità di parte
86	11	Provvedimenti ampliativi della sfera giuridica dei destinatari con effetto economico diretto e immediato	Asili nido	domanda dell'interessato	esame da parte dell'ufficio, sulla base della regolamentazione e della programmazione dell'ente	accoglimento / rigetto della domanda	Settore servizi alla persona	violazione delle norme procedurali e delle "graduatorie" per interesse/utilità di parte
87	14	Provvedimenti ampliativi della sfera giuridica dei destinatari con effetto economico diretto e immediato	Servizio di "dopo scuola"	domanda dell'interessato	esame da parte dell'ufficio, sulla base della regolamentazione e della programmazione dell'ente	accoglimento / rigetto della domanda		violazione delle norme procedurali e delle "graduatorie" per interesse/utilità di parte
88	11	Provvedimenti ampliativi della sfera giuridica dei destinatari con effetto economico diretto e immediato	Servizio di trasporto scolastico	domanda dell'interessato	esame da parte dell'ufficio, sulla base della regolamentazione e della programmazione dell'ente	accoglimento / rigetto della domanda	Settore servizi alla persona	violazione delle norme procedurali e delle "graduatorie" per interesse/utilità di parte
89	11	Provvedimenti ampliativi della sfera giuridica dei destinatari con effetto economico diretto e immediato	Servizio di mensa	domanda dell'interessato	esame da parte dell'ufficio, sulla base della regolamentazione e della programmazione dell'ente	accoglimento / rigetto della domanda	Settore servizi alla persona	violazione delle norme procedurali e delle "graduatorie" per interesse/utilità di parte
90	12	Provvedimenti ampliativi della sfera giuridica dei destinatari privi di effetto economico diretto e immediato	Autorizzazione all'occupazione del suolo pubblico	domanda dell'interessato	esame da parte dell'ufficio	rilascio dell'autorizzazione	Settore tecnico - Ufficio PL	ingiustificata dilatazione dei tempi per costringere il destinatario del provvedimento tardivo a concedere "utilità" al funzionario
91	12	Provvedimenti ampliativi della sfera giuridica dei destinatari privi di effetto economico diretto e immediato	Pratiche anagrafiche	domanda dell'interessato / iniziativa d'ufficio	esame da parte dell'ufficio	iscrizione, annotazione, cancellazione, ecc.	Settore servizi demografici e personale	ingiustificata dilatazione dei tempi per costringere il destinatario del provvedimento tardivo a concedere "utilità" al funzionario

					Descrizione del processo			
--	--	--	--	--	---------------------------------	--	--	--

n.	na.	Area di rischio (PNA)	Processo	Input	Attività	Output	Unità organizzativa responsabile del processo	Catalogo dei rischi principali
92	12	Provvedimenti ampliativi della sfera giuridica dei destinatari privi di effetto economico diretto e immediato	Certificazioni anagrafiche	domanda dell'interessato	esame da parte dell'ufficio	rilascio del certificato	Settore servizi demografici e personale	ingiustificata dilatazione dei tempi per costringere il destinatario del provvedimento tardivo a concedere "utilità" al funzionario
93	12	Provvedimenti ampliativi della sfera giuridica dei destinatari privi di effetto economico diretto e immediato	atti di nascita, morte, cittadinanza e matrimonio	domanda dell'interessato /iniziativa d'ufficio	istruttoria	atto di stato civile	Settore servizi demografici e personale	ingiustificata dilatazione dei tempi per costringere il destinatario del provvedimento tardivo a concedere "utilità" al funzionario
94	12	Provvedimenti ampliativi della sfera giuridica dei destinatari privi di effetto economico diretto e immediato	Rilascio di documenti di identità	domanda dell'interessato	esame da parte dell'ufficio	rilascio del documento	Settore servizi demografici e personale	ingiustificata dilatazione dei tempi per costringere il destinatario del provvedimento tardivo a concedere "utilità" al funzionario
95	12	Provvedimenti ampliativi della sfera giuridica dei destinatari privi di effetto economico diretto e immediato	Rilascio di patrocini	domanda dell'interessato	esame da parte dell'ufficio sulla base della regolamentazione dell'ente	rilascio/rifiuto del provvedimento	Settore servizi alla persona	violazione delle norme per interesse di parte
96	12	Provvedimenti ampliativi della sfera giuridica dei destinatari privi di effetto economico diretto e immediato	Gestione della leva	iniziativa d'ufficio	esame e istruttoria	provvedimenti previsti dall'ordinamento	Settore servizi demografici e personale	violazione delle norme per interesse di parte
97	12	Provvedimenti ampliativi della sfera giuridica dei destinatari privi di effetto economico diretto e immediato	Consultazioni elettorali	iniziativa d'ufficio	esame e istruttoria	provvedimenti previsti dall'ordinamento	Settore servizi demografici e personale	violazione delle norme per interesse di parte
98	12	Provvedimenti ampliativi della sfera giuridica dei destinatari privi di effetto economico diretto e immediato	Gestione dell'elettorato	iniziativa d'ufficio	esame e istruttoria	provvedimenti previsti dall'ordinamento	Settore servizi demografici e personale	violazione delle norme per interesse di parte

B- Analisi dei rischi

n.	Processo	Catalogo dei rischi principali	Indicatori di stima del livello di rischio						Valutazione complessiva	Motivazione
			livello di interesse "esterno"	discrezionalità del decisore interno alla PA	manifestazione di eventi corruttivi in passato	trasparenza del processo decisionale	livello di collaborazione del responsabile	grado di attuazione delle misure di trattamento		
	A	B	C	D	E	F	G	H	I	L
1	Incentivi economici al personale (produttività e retribuzioni di risultato)	Selezione "pilotata" per interesse personale di uno o più commissari	A (rischio alto)	M (rischio moderato)	N (rischio nullo)	A	A	A	A	Gli uffici potrebbero utilizzare poteri e competenze, delle quali dispongono, per vantaggi e utilità personali, in favore di taluni soggetti a scapito di altri.
2	Concorso per l'assunzione di personale	Selezione "pilotata" per interesse/utilità di uno o più commissari	A	A	N	A+ (rischio molto alto)	A	A	A	Gli uffici potrebbero utilizzare poteri e competenze, delle quali dispongono, per vantaggi e utilità personali, in favore di taluni soggetti a scapito di altri.
3	Gestione giuridica del personale: permessi, ferie, ecc.	violazione di norme, anche interne, per interesse/utilità	N	B	N	B	A	A	B-	Il processo non consente margini di discrezionalità significativi. Inoltre, i vantaggi che produce in favore dei terzi sono di valore, in genere, assai contenuto. Pertanto, il rischio è stato ritenuto basso (B) o molto basso (B-).
4	Relazioni sindacali (informazione, ecc.)	violazione di norme, anche interne, per interesse/utilità	N	B	N	B	A	A	B-	Il processo non consente margini di discrezionalità significativi. Inoltre, i vantaggi che produce in favore dei terzi sono di valore, in genere, assai contenuto. Pertanto, il rischio è stato ritenuto basso (B) o molto basso (B-).
5	Contrattazione decentrata integrativa	violazione di norme, anche interne, per interesse/utilità	N	B	N	B	A	A	B-	Il processo non consente margini di discrezionalità significativi. Inoltre, i vantaggi che produce in favore dei terzi sono di valore, in genere, assai contenuto. Pertanto, il rischio è stato ritenuto basso (B) o molto basso (B-).
6	servizi di formazione del personale dipendente	selezione "pilotata" del formatore per interesse/utilità di parte	M	M	N	A	A	A	M	Trattandosi di contratto d'appalto di servizi, dati gli interessi economici che attiva, potrebbe celare comportamenti scorretti a favore di taluni operatori in danno di altri.
7	Gestione dei procedimenti di segnalazione e reclamo	violazione delle norme per interesse di parte	M	M	N	M	A	A	M	Gli uffici potrebbero utilizzare impropriamente poteri e competenze per ottenere vantaggi e utilità personali. Ma dati i valori economici, in genere modesti, che il processo attiva, il rischio è stato ritenuto Medio.
8	Supporto giuridico e pareri legali	violazione di norme, anche interne, per interesse/utilità	B	M	N	M	A	A	M	Gli uffici potrebbero utilizzare impropriamente poteri e competenze per ottenere vantaggi e utilità personali. Ma dati i valori economici, in genere modesti, che il processo attiva, il rischio è stato ritenuto Medio.
9	Gestione del contenzioso	violazione di norme, anche interne, per interesse/utilità	B	M	N	M	A	A	M	Gli uffici potrebbero utilizzare impropriamente poteri e competenze per ottenere vantaggi e utilità personali. Ma dati i valori economici, in genere modesti, che il processo attiva, il rischio è stato ritenuto Medio.
10	Gestione del protocollo	Ingiustificata dilatazione dei tempi	B-	B	N	A	A	A	B-	Il processo non consente margini di discrezionalità significativi. Inoltre, i vantaggi che produce in favore dei terzi sono di valore, in genere, assai contenuto. Pertanto, il rischio è stato ritenuto basso (B) o molto basso (B-).
11	Organizzazione eventi culturali ricreativi	violazione delle norme per interesse di parte	M	A	N	A	A	M	M	Gli uffici potrebbero utilizzare impropriamente poteri e competenze per ottenere vantaggi e utilità personali. Ma dati i valori economici, in genere modesti, che il processo attiva, il rischio è stato ritenuto Medio.
12	Funzionamento degli organi collegiali	violazione delle norme per interesse di parte	B-	M	N	A	A	A	B-	Il processo non consente margini di discrezionalità significativi. Inoltre, i vantaggi che produce in favore dei terzi sono di valore, in genere, assai contenuto. Pertanto, il rischio è stato ritenuto basso (B) o molto basso (B-).

n.	Processo	Catalogo dei rischi principali	Indicatori di stima del livello di rischio						Valutazione complessiva	Motivazione
			livello di interesse "esterno"	discrezionalità del decisore interno alla PA	manifestazione di eventi corruttivi in passato	trasparenza del processo decisionale	livello di collaborazione del responsabile	grado di attuazione delle misure di trattamento		
13	Istruttoria delle deliberazioni	violazione delle norme procedurali	B-	M	N	A	A	A	B-	Il processo non consente margini di discrezionalità significativi. Inoltre, i vantaggi che produce in favore dei terzi sono di valore, in genere, assai contenuto. Pertanto, il rischio è stato ritenuto basso (B) o molto basso (B-).
14	Pubblicazione delle deliberazioni	violazione delle norme procedurali	B-	M	N	A	A	A	B-	Il processo non consente margini di discrezionalità significativi. Inoltre, i vantaggi che produce in favore dei terzi sono di valore, in genere, assai contenuto. Pertanto, il rischio è stato ritenuto basso (B) o molto basso (B-).
15	Accesso agli atti, accesso civico	violazione di norme per interesse/utilità	M	M	N	M	A	M	M	Gli uffici potrebbero utilizzare impropriamente poteri e competenze per ottenere vantaggi e utilità personali. Ma dati i valori economici, in genere modesti, che il processo attiva, il rischio è stato ritenuto Medio.
16	Gestione dell'archivio corrente e di deposito	violazione di norme procedurali, anche interne	B-	M	N	A	A	A	B-	Il processo non consente margini di discrezionalità significativi. Inoltre, i vantaggi che produce in favore dei terzi sono di valore, in genere, assai contenuto. Pertanto, il rischio è stato ritenuto basso (B) o molto basso (B-).
17	Gestione dell'archivio storico	violazione di norme procedurali, anche interne	B-	M	N	A	A	A	B-	Il processo non consente margini di discrezionalità significativi. Inoltre, i vantaggi che produce in favore dei terzi sono di valore, in genere, assai contenuto. Pertanto, il rischio è stato ritenuto basso (B) o molto basso (B-).
18	formazione di determinazioni, ordinanze, decreti ed altri atti amministrativi	violazione delle norme per interesse di parte	B-	M	N	A	A	A	B-	Il processo non consente margini di discrezionalità significativi. Inoltre, i vantaggi che produce in favore dei terzi sono di valore, in genere, assai contenuto. Pertanto, il rischio è stato ritenuto basso (B) o molto basso (B-).
19	Indagini di customer satisfaction e qualità	violazione di norme procedurali per "pilotare" gli esiti e celare criticità	B	M	N	B	A	M	B	Il processo non consente margini di discrezionalità significativi. Inoltre, i vantaggi che produce in favore dei terzi sono di valore, in genere, assai contenuto. Pertanto, il rischio è stato ritenuto basso (B) o molto basso (B-).
20	Selezione per l'affidamento di incarichi professionali	Selezione "pilotata" per interesse/utilità di uno o più commissari	A+	M	A (in altri enti)	A	A	M	A+	I contratti d'appalto di lavori, forniture e servizi, dati gli interessi economici che attivano, possono celare comportamenti scorretti a favore di talune imprese e in danno di altre. Fatti di cronaca confermano la necessità di adeguate misure.
21	Affidamento mediante procedura aperta (o ristretta) di lavori, servizi, forniture	Selezione "pilotata" per interesse/utilità di uno o più commissari	A++ (rischio altissimo)	M	A (in altri enti)	A	A	M	A++	I contratti d'appalto di lavori, forniture e servizi, dati gli interessi economici che attivano, possono celare comportamenti scorretti a favore di talune imprese e in danno di altre. Fatti di cronaca confermano la necessità di adeguate misure.
22	Affidamento diretto di lavori, servizi o forniture	Selezione "pilotata" / mancata rotazione	A++	M	A (in altri enti)	A	A	M	A++	I contratti d'appalto di lavori, forniture e servizi, dati gli interessi economici che attivano, possono celare comportamenti scorretti a favore di talune imprese e in danno di altre. Fatti di cronaca confermano la necessità di adeguate misure.
23	Affidamenti in house	violazione delle norme e dei limiti dell'in house providing per interesse/utilità di parte	A+	M	N	A	A	M	A+	L'affidamento in house seppur a società pubbliche, non sempre efficienti, talvolta cela condotte scorrette e conflitti di interesse.
24	ATTIVITA': Nomina della commissione giudicatrice art. 77	Selezione "pilotata", con conseguente violazione delle norme procedurali, per interesse/utilità dell'organo che nomina	A	M	N	A	A	M	A	I contratti d'appalto di lavori, forniture e servizi, dati gli interessi economici che attivano, possono celare comportamenti scorretti a favore di talune imprese e in danno di altre. Fatti di cronaca confermano la necessità di adeguate misure.

n.	Processo	Catalogo dei rischi principali	Indicatori di stima del livello di rischio						Valutazione complessiva	Motivazione
			livello di interesse "esterno"	discrezionalità del decisore interno alla PA	manifestazione di eventi corruttivi in passato	trasparenza del processo decisionale	livello di collaborazione del responsabile	grado di attuazione delle misure di trattamento		
25	ATTIVITA': Verifica delle offerte anomale art. 97	Selezione "pilotata", con conseguente violazione delle norme procedurali, per interesse/utilità di uno o più commissari o del RUP	A	M	N	A	A	M	A	I contratti d'appalto di lavori, forniture e servizi, dati gli interessi economici che attivano, possono celare comportamenti scorretti a favore di talune imprese e in danno di altre. Fatti di cronaca confermano la necessità di adeguate misure.
26	ATTIVITA': Proposta di aggiudicazione in base al prezzo	Selezione "pilotata", con conseguente violazione delle norme procedurali, per interesse/utilità di uno o più commissari	A	M	N	A	A	M	A	I contratti d'appalto di lavori, forniture e servizi, dati gli interessi economici che attivano, possono celare comportamenti scorretti a favore di talune imprese e in danno di altre. Fatti di cronaca confermano la necessità di adeguate misure.
27	ATTIVITA': Proposta di aggiudicazione in base all'OEPV	Selezione "pilotata", con conseguente violazione delle norme procedurali, per interesse/utilità di uno o più commissari	A	M	N	A	A	M	A	I contratti d'appalto di lavori, forniture e servizi, dati gli interessi economici che attivano, possono celare comportamenti scorretti a favore di talune imprese e in danno di altre. Fatti di cronaca confermano la necessità di adeguate misure.
28	Programmazione dei lavori art. 21	violazione delle norme procedurali	M	A	N	A	A	A	M	Gli organi deliberanti potrebbero utilizzare impropriamente i loro poteri per ottenere vantaggi e utilità personali. Ma dato che il processo non produce alcun vantaggio immediato a terzi, il rischio è stato ritenuto Medio.
29	Programmazione di forniture e di servizi	violazione delle norme procedurali	M	A	N	A	A	A	M	Gli organi deliberanti potrebbero utilizzare impropriamente i loro poteri per ottenere vantaggi e utilità personali. Ma dato che il processo non produce alcun vantaggio immediato a terzi, il rischio è stato ritenuto Medio.
30	Gestione e archiviazione dei contratti pubblici	violazione delle norme procedurali	B-	M	N	A	A	A	B-	Il processo non consente margini di discrezionalità significativi. L'archiviazione dei contratti pubblici è una semplice conservazione di atti già firmati ora digitalmente.
31	Accertamenti e verifiche dei tributi locali	omessa verifica per interesse di parte	A	A	N	B	A	M	A	Gli uffici potrebbero utilizzare poteri e competenze, delle quali dispongono, in favore di taluni soggetti a scapito di altri, svolgendo o meno le verifiche, levando o meno le sanzioni.
32	Accertamenti con adesione dei tributi locali	omessa verifica per interesse di parte	A	A	N	B	A	M	A	Gli uffici potrebbero utilizzare poteri e competenze, delle quali dispongono, in favore di taluni soggetti a scapito di altri, svolgendo o meno le verifiche, levando o meno le sanzioni.
33	Accertamenti e controlli sull'attività edilizia privata (abusi)	omessa verifica per interesse di parte	A	A	N	B	A	M	A	Gli uffici potrebbero utilizzare poteri e competenze, delle quali dispongono, in favore di taluni soggetti a scapito di altri, svolgendo o meno le verifiche, levando o meno le sanzioni.
34	Vigilanza sulla circolazione e la sosta	omessa verifica per interesse di parte	M	A	N	B	A	M	A	Gli uffici potrebbero utilizzare poteri e competenze, delle quali dispongono, in favore di taluni soggetti a scapito di altri, svolgendo o meno le verifiche, levando o meno le sanzioni.
35	Vigilanza e verifiche sulle attività commerciali in sede fissa	omessa verifica per interesse di parte	A	A	N	B	A	M	A	Gli uffici potrebbero utilizzare poteri e competenze, delle quali dispongono, in favore di taluni soggetti a scapito di altri, svolgendo o meno le verifiche, levando o meno le sanzioni.
36	Vigilanza e verifiche su mercati ed ambulanti	omessa verifica per interesse di parte	A	A	N	B	A	M	A	Gli uffici potrebbero utilizzare poteri e competenze, delle quali dispongono, in favore di taluni soggetti a scapito di altri, svolgendo o meno le verifiche, levando o meno le sanzioni.
37	Controlli sull'uso del territorio	omessa verifica per interesse di parte	A	A	N	B	A	M	A	Gli uffici potrebbero utilizzare poteri e competenze, delle quali dispongono, in favore di taluni soggetti a scapito di altri, svolgendo o meno le verifiche, levando o meno le sanzioni.

38	Controlli sull'abbandono di rifiuti urbani	omessa verifica per interesse di parte	A	A	N	B	A	M	A	Gli uffici potrebbero utilizzare poteri e competenze, delle quali dispongono, in favore di taluni soggetti a scapito di altri, svolgendo o meno le verifiche, levando o meno le sanzioni.
----	--	--	---	---	---	---	---	---	---	---

n.	Processo	Catalogo dei rischi principali	Indicatori di stima del livello di rischio						Valutazione complessiva	Motivazione
			livello di interesse "esterno"	discrezionalità del decisore interno alla PA	manifestazione di eventi corruttivi in passato	trasparenza del processo decisionale	livello di collaborazione del responsabile	grado di attuazione delle misure di trattamento		
39	Raccolta, recupero e smaltimento rifiuti	Selezione "pilotata". Omesso controllo dell'esecuzione del servizio	A++	M	A (in altri enti)	A	A	M	A++	I contratti d'appalto per la raccolta e lo smaltimento dei rifiuti, dati gli interessi economici che coinvolgono, possono celare comportamenti scorretti. Fatti di cronaca confermano la necessità di adeguate misure.
40	Gestione delle sanzioni per violazione del Codice della strada	violazione delle norme per interesse di parte: dilatazione dei tempi	A	M	A (in altri enti)	M	A	M	A	Gli uffici potrebbero utilizzare poteri e competenze, delle quali dispongono, in favore di taluni soggetti a scapito di altri, svolgendo o meno le verifiche, levando o meno le sanzioni.
41	Gestione ordinaria della entrate	violazione delle norme per interesse di parte: dilatazione dei tempi	B	M	N	A	A	A	B	Il processo non consente margini di discrezionalità significativi. Inoltre, i vantaggi che produce in favore dei terzi sono di valore, in genere, assai contenuto. Pertanto, il rischio è stato ritenuto basso (B) o molto basso (B-).
42	Gestione ordinaria delle spese di bilancio	ingiustificata dilatazione dei tempi per costringere il destinatario del provvedimento tardivo a concedere "utilità" al funzionario	A	M	N	A	A	A	A	Gli uffici potrebbero utilizzare poteri e competenze, delle quali dispongono, in favore di taluni soggetti a scapito di altri, accelerando o dilatando i tempi dei procedimenti
43	Adempimenti fiscali	violazione di norme	B-	B	N	A	A	A	B-	Il processo non consente margini di discrezionalità significativi. Inoltre, i vantaggi che produce in favore dei terzi sono di valore, in genere, assai contenuto. Pertanto, il rischio è stato ritenuto basso (B) o molto basso (B-).
44	Stipendi del personale	violazione di norme	B-	B	N	A	A	A	B-	Il processo non consente margini di discrezionalità significativi. Inoltre, i vantaggi che produce in favore dei terzi sono di valore, in genere, assai contenuto. Pertanto, il rischio è stato ritenuto basso (B) o molto basso (B-).
45	Tributi locali (IMU, addizionale IRPEF, ecc.)	violazione di norme	B	M	N	A	A	A	B	Il processo non consente margini di discrezionalità significativi. Inoltre, i vantaggi che produce in favore dei terzi sono di valore, in genere, assai contenuto. Pertanto, il rischio è stato ritenuto basso (B) o molto basso (B-).
46	manutenzione delle aree verdi	Selezione "pilotata". Omesso controllo dell'esecuzione del servizio	B	M	N	M	A	M	M	Gli uffici potrebbero utilizzare impropriamente poteri e competenze per ottenere utilità personali. Dati gli interessi economici, in genere modesti, che il processo genera in favore di terzi, il rischio è stato ritenuto Medio.
47	manutenzione delle strade e delle aree pubbliche	Selezione "pilotata". Omesso controllo dell'esecuzione del servizio	B	M	N	M	A	M	M	Gli uffici potrebbero utilizzare impropriamente poteri e competenze per ottenere utilità personali. Dati gli interessi economici, in genere modesti, che il processo genera in favore di terzi, il rischio è stato ritenuto Medio.
48	installazione e manutenzione segnaletica, orizzontale e verticale, su strade e aree pubbliche	Selezione "pilotata". Omesso controllo dell'esecuzione del servizio	B	M	N	M	A	M	M	Gli uffici potrebbero utilizzare impropriamente poteri e competenze per ottenere utilità personali. Dati gli interessi economici, in genere modesti, che il processo genera in favore di terzi, il rischio è stato ritenuto Medio.
49	servizio di rimozione della neve e del ghiaccio su strade e aree pubbliche	Selezione "pilotata". Omesso controllo dell'esecuzione del servizio	B	M	N	M	A	M	M	Gli uffici potrebbero utilizzare impropriamente poteri e competenze per ottenere utilità personali. Dati gli interessi economici, in genere modesti, che il processo genera in favore di terzi, il rischio è stato ritenuto Medio.
50	manutenzione del cimitero	Selezione "pilotata". Omesso controllo dell'esecuzione del servizio	B	M	N	M	A	M	M	Gli uffici potrebbero utilizzare impropriamente poteri e competenze per ottenere utilità personali. Dati gli interessi economici, in genere modesti, che il processo genera in favore di terzi, il rischio è stato ritenuto Medio.

n.	Processo	Catalogo dei rischi principali	Indicatori di stima del livello di rischio						Valutazione complessiva	Motivazione
			livello di interesse "esterno"	discrezionalità del decisore interno alla PA	manifestazione di eventi corruttivi in passato	trasparenza del processo decisionale	livello di collaborazione del responsabile	grado di attuazione delle misure di trattamento		
51	servizi di custodia del cimitero	Selezione "pilotata". Omesso controllo dell'esecuzione del servizio	B	M	N	M	A	M	M	Gli uffici potrebbero utilizzare impropriamente poteri e competenze per ottenere utilità personali. Dati gli interessi economici, in genere modesti, che il processo genera in favore di terzi, il rischio è stato ritenuto Medio.
52	manutenzione degli immobili e degli impianti di proprietà dell'ente	Selezione "pilotata". Omesso controllo dell'esecuzione del servizio	B	M	N	M	A	M	M	Gli uffici potrebbero utilizzare impropriamente poteri e competenze per ottenere utilità personali. Dati gli interessi economici, in genere modesti, che il processo genera in favore di terzi, il rischio è stato ritenuto Medio.
53	manutenzione degli edifici scolastici	Selezione "pilotata". Omesso controllo dell'esecuzione del servizio	B	M	N	M	A	M	M	Gli uffici potrebbero utilizzare impropriamente poteri e competenze per ottenere utilità personali. Dati gli interessi economici, in genere modesti, che il processo genera in favore di terzi, il rischio è stato ritenuto Medio.
54	servizi di pubblica illuminazione	violazione di norme, anche interne, per interesse/utilità	B	M	N	M	A	M	M	Gli uffici potrebbero utilizzare impropriamente poteri e competenze per ottenere utilità personali. Dati gli interessi economici, in genere modesti, che il processo genera in favore di terzi, il rischio è stato ritenuto Medio.
55	manutenzione della rete e degli impianti di pubblica illuminazione	Selezione "pilotata". Omesso controllo dell'esecuzione del servizio	B	M	N	M	A	M	M	Gli uffici potrebbero utilizzare impropriamente poteri e competenze per ottenere utilità personali. Dati gli interessi economici, in genere modesti, che il processo genera in favore di terzi, il rischio è stato ritenuto Medio.
56	servizi di gestione biblioteca	violazione di norme, anche interne, per interesse/utilità	B	M	N	M	A	M	M	Gli uffici potrebbero utilizzare impropriamente poteri e competenze per ottenere utilità personali. Dati gli interessi economici, in genere modesti, che il processo genera in favore di terzi, il rischio è stato ritenuto Medio.
57	servizi di gestione musei	violazione di norme, anche interne, per interesse/utilità	B	M	N	M	A	M	M	Gli uffici potrebbero utilizzare impropriamente poteri e competenze per ottenere utilità personali. Dati gli interessi economici, in genere modesti, che il processo genera in favore di terzi, il rischio è stato ritenuto Medio.
58	servizi di gestione impianti sportivi	violazione di norme, anche interne, per interesse/utilità	B	M	N	M	A	M	M	Gli uffici potrebbero utilizzare impropriamente poteri e competenze per ottenere utilità personali. Dati gli interessi economici, in genere modesti, che il processo genera in favore di terzi, il rischio è stato ritenuto Medio.
59	servizi di gestione hardware e software	Selezione "pilotata". Omesso controllo dell'esecuzione del servizio	B	M	N	M	A	M	M	Gli uffici potrebbero utilizzare impropriamente poteri e competenze per ottenere utilità personali. Dati gli interessi economici, in genere modesti, che il processo genera in favore di terzi, il rischio è stato ritenuto Medio.
60	servizi di disaster recovery e backup	Selezione "pilotata". Omesso controllo dell'esecuzione del servizio	B	M	N	M	A	M	M	Gli uffici potrebbero utilizzare impropriamente poteri e competenze per ottenere utilità personali. Dati gli interessi economici, in genere modesti, che il processo genera in favore di terzi, il rischio è stato ritenuto Medio.
61	gestione del sito web	violazione di norme, anche interne, per interesse/utilità	B	M	N	M	A	M	M	Gli uffici potrebbero utilizzare impropriamente poteri e competenze per ottenere utilità personali. Dati gli interessi economici, in genere modesti, che il processo genera in favore di terzi, il rischio è stato ritenuto Medio.
62	Gestione delle Isole ecologiche	Selezione "pilotata". Omesso controllo dell'esecuzione del servizio	A	M	N	M	A	M	A	I contratti d'appalto per la raccolta e lo smaltimento dei rifiuti, dati gli interessi economici che coinvolgono, possono celare comportamenti scorretti. Fatti di cronaca confermano la necessità di adeguate misure.

n.	Processo	Catalogo dei rischi principali	Indicatori di stima del livello di rischio						Valutazione complessiva	Motivazione
			livello di interesse "esterno"	discrezionalità del decisore interno alla PA	manifestazione di eventi corruttivi in passato	trasparenza del processo decisionale	livello di collaborazione del responsabile	grado di attuazione delle misure di trattamento		
63	Pulizia delle strade e delle aree pubbliche	violazione delle norme, anche interne, per interesse/utilità	A	M	N	M	A	M	A	I contratti d'appalto per la raccolta e lo smaltimento dei rifiuti, dati gli interessi economici che coinvolgono, possono celare comportamenti scorretti. Fatti di cronaca confermano la necessità di adeguate misure.
64	Pulizia del cimitero	violazione delle norme, anche interne, per interesse/utilità	A	M	N	M	A	M	A	I contratti d'appalto per la raccolta e lo smaltimento dei rifiuti, dati gli interessi economici che coinvolgono, possono celare comportamenti scorretti. Fatti di cronaca confermano la necessità di adeguate misure.
65	Pulizia degli immobili e degli impianti di proprietà dell'ente	violazione delle norme, anche interne, per interesse/utilità	A	M	N	M	A	M	A	I contratti d'appalto per la raccolta e lo smaltimento dei rifiuti, dati gli interessi economici che coinvolgono, possono celare comportamenti scorretti. Fatti di cronaca confermano la necessità di adeguate misure.
66	Permesso di costruire	violazione delle norme, dei limiti e degli indici urbanistici per interesse di parte	A+	M	A (in altri enti)	A	A	M	A+	L'attività edilizia privata è sempre sostenuta da interessi economici, anche di valore considerevole, che potrebbero determinare i funzionari a tenere comportamenti scorretti.
67	Permesso di costruire in aree assoggettate ad autorizzazione paesaggistica	violazione delle norme, dei limiti e degli indici urbanistici per interesse di parte	A+	M	A (in altri enti)	A	A	M	A+	L'attività edilizia privata è sempre sostenuta da interessi economici, anche di valore considerevole, che potrebbero determinare i funzionari a tenere comportamenti scorretti.
68	Provvedimenti di pianificazione urbanistica generale	violazione del conflitto di interessi, delle norme, dei limiti e degli indici urbanistici per interesse di parte	A++	A++	A (in altri enti)	B	A	B	A++	La pianificazione urbanistica richiede scelte altamente discrezionali. Tale discrezionalità potrebbe essere utilizzata impropriamente per ottenere vantaggi ed utilità.
69	Provvedimenti di pianificazione urbanistica attuativa	violazione del conflitto di interessi, delle norme, dei limiti e degli indici urbanistici per interesse di parte	A++	A++	A (in altri enti)	B	A	B	A++	La pianificazione urbanistica richiede scelte altamente discrezionali. Tale discrezionalità potrebbe essere utilizzata impropriamente per ottenere vantaggi ed utilità.
70	Permesso di costruire convenzionato	conflitto di interessi, violazione delle norme, dei limiti e degli indici urbanistici per interesse di parte	A+	M	A (in altri enti)	A	A	M	A+	L'attività edilizia privata è sempre sostenuta da interessi economici, anche di valore considerevole, che potrebbero determinare i funzionari a tenere comportamenti scorretti.
71	Procedimento urbanistico per l'ampliamento di un centro commerciale	violazione dei divieti su conflitto di interessi, violazione di norme, limiti e indici urbanistici per interesse/utilità di parte	A++	A	N	A	A	M	A++	L'attività imprenditoriale privata per sua natura è sempre sostenuta da interessi economici, anche ingenti. Gli uffici potrebbero utilizzare impropriamente poteri e competenze delle quali dispongono, per conseguire vantaggi e utilità indebite (favorendo o intralciando la procedura).
72	Sicurezza ed ordine pubblico	violazione di norme, regolamenti, ordini di servizio	B	M	N	B	A	M	B	Il processo non consente margini di discrezionalità significativi. Inoltre, i vantaggi che produce in favore dei terzi sono di valore, in genere, assai contenuto. Pertanto, il rischio è stato ritenuto basso (B) o molto basso (B-).
73	Servizi di protezione civile	violazione delle norme, anche di regolamento, per interesse di parte	B	M	N	B	A	M	B	Il processo non consente margini di discrezionalità significativi. Inoltre, i vantaggi che produce in favore dei terzi sono di valore, in genere, assai contenuto. Pertanto, il rischio è stato ritenuto basso (B) o molto basso (B-).
74	Designazione dei rappresentanti dell'ente presso enti, società, fondazioni.	violazione dei limiti in materia di conflitto di interessi e delle norme procedurali per interesse/utilità dell'organo che nomina	A	A	N	B	A	M	A	La nomina di amministratori in società, enti, organismi collegati alla PA, talvolta di persone prive di adeguate competenze, può celare condotte scorrette e conflitti di interesse.

75	Concessione di sovvenzioni, contributi, sussidi, ecc.	violazione delle norme, anche di regolamento, per interesse di parte	A	M	N	M	A	M	A	Gli uffici potrebbero utilizzare poteri e competenze, delle quali dispongono, per vantaggi e utilità personali, in favore di taluni soggetti a scapito di altri.
----	---	--	---	---	---	---	---	---	---	--

n.	Processo	Catalogo dei rischi principali	Indicatori di stima del livello di rischio						Valutazione complessiva	Motivazione
			livello di interesse "esterno"	discrezionalità del decisore interno alla PA	manifestazione di eventi corruttivi in passato	trasparenza del processo decisionale	livello di collaborazione del responsabile	grado di attuazione delle misure di trattamento		
76	Autorizzazioni ex artt. 68 e 69 del TULPS (spettacoli, intrattenimenti, ecc.)	ingiustificata dilatazione dei tempi per costringere il destinatario del provvedimento tardivo a concedere "utilità" al funzionario	A	M	N	M	A	M	A	Gli uffici potrebbero utilizzare poteri e competenze, delle quali dispongono, per vantaggi e utilità personali, in favore di taluni soggetti a scapito di altri.
77	Servizi per minori e famiglie	Selezione "pilotata" per interesse/utilità di uno o più commissari	A	M	N	M	A	M	A	Gli uffici potrebbero utilizzare poteri e competenze, delle quali dispongono, per vantaggi e utilità personali, in favore di taluni soggetti a scapito di altri.
78	Servizi assistenziali e socio-sanitari per anziani	Selezione "pilotata" per interesse/utilità di uno o più commissari	A	M	N	M	A	M	A	Gli uffici potrebbero utilizzare poteri e competenze, delle quali dispongono, per vantaggi e utilità personali, in favore di taluni soggetti a scapito di altri.
79	Servizi per disabili	Selezione "pilotata" per interesse/utilità di uno o più commissari	A	M	N	M	A	M	A	Gli uffici potrebbero utilizzare poteri e competenze, delle quali dispongono, per vantaggi e utilità personali, in favore di taluni soggetti a scapito di altri.
80	Servizi per adulti in difficoltà	Selezione "pilotata" per interesse/utilità di uno o più commissari	A	M	N	M	A	M	A	Gli uffici potrebbero utilizzare poteri e competenze, delle quali dispongono, per vantaggi e utilità personali, in favore di taluni soggetti a scapito di altri.
81	Servizi di integrazione dei cittadini stranieri	Selezione "pilotata" per interesse/utilità di uno o più commissari	A	M	N	M	A	M	A	Gli uffici potrebbero utilizzare poteri e competenze, delle quali dispongono, per vantaggi e utilità personali, in favore di taluni soggetti a scapito di altri.
82	Gestione delle sepolture e dei loculi	ingiustificata richiesta di "utilità" da parte del funzionario	M	M	N	M	A	M	M	Gli uffici potrebbero utilizzare impropriamente poteri e competenze per ottenere utilità personali. Dati gli interessi economici, in genere modesti, che il processo genera in favore di terzi, il rischio è stato ritenuto Medio.
83	Procedimenti di esumazione ed estumulazione	violazione delle norme procedurali per interesse/utilità di parte	B	M	N	A	A	A	B	Il processo non consente margini di discrezionalità significativi. Inoltre, i vantaggi che produce in favore dei terzi sono di valore, in genere, assai contenuto. Pertanto, il rischio è stato ritenuto basso (B) o molto basso (B-).
84	Gestione degli alloggi pubblici	selezione "pilotata", violazione delle norme procedurali per interesse/utilità di parte	A	M	N	A	A	M	A	Gli uffici potrebbero utilizzare poteri e competenze, delle quali dispongono, per vantaggi e utilità personali, in favore di taluni soggetti a scapito di altri.
85	Gestione del diritto allo studio e del sostegno scolastico	violazione delle norme procedurali per interesse/utilità di parte	M	M	N	M	A	A	M	Gli uffici potrebbero utilizzare impropriamente poteri e competenze per ottenere utilità personali. Dati gli interessi economici, in genere modesti, che il processo genera in favore di terzi, il rischio è stato ritenuto Medio.
86	Asili nido	violazione delle norme procedurali e delle "graduatorie" per interesse/utilità di parte	B	M	N	M	A	A	B	Il processo non consente margini di discrezionalità significativi. Inoltre, i vantaggi che produce in favore dei terzi sono di valore, in genere, assai contenuto. Pertanto, il rischio è stato ritenuto basso (B) o molto basso (B-).
87	Servizio di "dopo scuola"	violazione delle norme procedurali e delle "graduatorie" per interesse/utilità di parte	B	M	N	M	A	A	B	Il processo non consente margini di discrezionalità significativi. Inoltre, i vantaggi che produce in favore dei terzi sono di valore, in genere, assai contenuto. Pertanto, il rischio è stato ritenuto basso (B) o molto basso (B-).
88	Servizio di trasporto scolastico	violazione delle norme procedurali e delle "graduatorie" per interesse/utilità di parte	B	M	N	M	A	A	B	Il processo non consente margini di discrezionalità significativi. Inoltre, i vantaggi che produce in favore dei terzi sono di valore, in genere, assai contenuto. Pertanto, il rischio è stato ritenuto basso (B) o molto basso (B-).

n.	Processo	Catalogo dei rischi principali	Indicatori di stima del livello di rischio						Valutazione complessiva	Motivazione
			livello di interesse "esterno"	discrezionalità del decisore interno alla PA	manifestazione di eventi corruttivi in passato	trasparenza del processo decisionale	livello di collaborazione del responsabile	grado di attuazione delle misure di trattamento		
89	Servizio di mensa	violazione delle norme procedurali e delle "graduatorie" per interesse/utilità di parte	B	M	N	M	A	A	B	Il processo non consente margini di discrezionalità significativi. Inoltre, i vantaggi che produce in favore dei terzi sono di valore, in genere, assai contenuto. Pertanto, il rischio è stato ritenuto basso (B) o molto basso (B-).
90	Autorizzazione all'occupazione del suolo pubblico	ingiustificata dilatazione dei tempi per costringere il destinatario del provvedimento tardivo a concedere "utilità" al funzionario	M	M	N	M	A	A	M	Gli uffici potrebbero utilizzare impropriamente poteri e competenze per ottenere utilità personali. Dati gli interessi economici, in genere modesti, che il processo genera in favore di terzi, il rischio è stato ritenuto Medio.
91	Pratiche anagrafiche	ingiustificata dilatazione dei tempi per costringere il destinatario del provvedimento tardivo a concedere "utilità" al funzionario	B-	B-	N	A	A	A	B-	Il processo non consente margini di discrezionalità significativi. Inoltre, i vantaggi che produce in favore dei terzi sono di valore, in genere, assai contenuto. Pertanto, il rischio è stato ritenuto basso (B) o molto basso (B-).
92	Certificazioni anagrafiche	ingiustificata dilatazione dei tempi per costringere il destinatario del provvedimento tardivo a concedere "utilità" al funzionario	B-	B-	N	A	A	A	B-	Il processo non consente margini di discrezionalità significativi. Inoltre, i vantaggi che produce in favore dei terzi sono di valore, in genere, assai contenuto. Pertanto, il rischio è stato ritenuto basso (B) o molto basso (B-).
93	atti di nascita, morte, cittadinanza e matrimonio	ingiustificata dilatazione dei tempi per costringere il destinatario del provvedimento tardivo a concedere "utilità" al funzionario	B-	B-	N	A	A	A	B-	Il processo non consente margini di discrezionalità significativi. Inoltre, i vantaggi che produce in favore dei terzi sono di valore, in genere, assai contenuto. Pertanto, il rischio è stato ritenuto basso (B) o molto basso (B-).
94	Rilascio di documenti di identità	ingiustificata dilatazione dei tempi per costringere il destinatario del provvedimento tardivo a concedere "utilità" al funzionario	B-	B-	N	A	A	A	B-	Il processo non consente margini di discrezionalità significativi. Inoltre, i vantaggi che produce in favore dei terzi sono di valore, in genere, assai contenuto. Pertanto, il rischio è stato ritenuto basso (B) o molto basso (B-).
95	Rilascio di patrocini	violazione delle norme per interesse di parte	B	A	N	B	A	B	B	Il processo non consente margini di discrezionalità significativi. Inoltre, i vantaggi che produce in favore dei terzi sono di valore, in genere, assai contenuto. Pertanto, il rischio è stato ritenuto basso (B) o molto basso (B-).
96	Gestione della leva	violazione delle norme per interesse di parte	B-	B-	N	A	A	A	B-	Il processo non consente margini di discrezionalità significativi. Inoltre, i vantaggi che produce in favore dei terzi sono di valore, in genere, assai contenuto. Pertanto, il rischio è stato ritenuto basso (B) o molto basso (B-).
97	Consultazioni elettorali	violazione delle norme per interesse di parte	B-	B-	N	A	A	A	B-	Il processo non consente margini di discrezionalità significativi. Inoltre, i vantaggi che produce in favore dei terzi sono di valore, in genere, assai contenuto. Pertanto, il rischio è stato ritenuto basso (B) o molto basso (B-).
98	Gestione dell'elettorato	violazione delle norme per interesse di parte	B-	B-	N	A	A	A	B-	Il processo non consente margini di discrezionalità significativi. Inoltre, i vantaggi che produce in favore dei terzi sono di valore, in genere, assai contenuto. Pertanto, il rischio è stato ritenuto basso (B) o molto basso (B-).

ALLEGATO "C"- Individuazione e programmazione delle misure

n.	Processo	Catalogo dei rischi principali	Valutazione complessiva del livello di rischio	Motivazione della valutazione del rischio	Misure di prevenzione	Programmazione delle misure	Responsabile attuazione misure
	A	B	C	D	E	F	G
1	Incentivi economici al personale (produttività e retribuzioni di risultato)	Selezione "pilotata" per interesse personale di uno o più commissari	A	Gli uffici potrebbero utilizzare poteri e competenze, delle quali dispongono, per vantaggi e utilità personali, in favore di taluni soggetti a scapito di altri.	1- Misura di trasparenza generale: è doveroso pubblicare tutte le informazioni elencate dal d.lgs.33/2013. 2- Misura di controllo: l'organo preposto ai controlli interni effettua controlli periodici, anche a campione. 3-Formazione: al personale deve essere somministrata adeguata formazione tecnico/giuridica.	La trasparenza deve essere attuata immediatamente. I controlli debbono essere effettuati dalla prima sessione utile successiva all'approvazione del PTPCT. La formazione deve essere somministrata nel corso di ciascun anno in misura adeguata.	OIV
2	Concorso per l'assunzione di personale	Selezione "pilotata" per interesse/utilità di uno o più commissari	A	Gli uffici potrebbero utilizzare poteri e competenze, delle quali dispongono, per vantaggi e utilità personali, in favore di taluni soggetti a scapito di altri.	1- Misura di trasparenza generale: è doveroso pubblicare tutte le informazioni elencate dal d.lgs.33/2013. 2- Misura di controllo: l'organo preposto ai controlli interni effettua controlli periodici, anche a campione. 3-Formazione: al personale deve essere somministrata adeguata formazione tecnico/giuridica.	La trasparenza deve essere attuata immediatamente. I controlli debbono essere effettuati dalla prima sessione utile successiva all'approvazione del PTPCT. La formazione deve essere somministrata nel corso di ciascun anno in misura adeguata.	Settore Segreteria amministrativa
3	Gestione giuridica del personale: permessi, ferie, ecc.	violazione di norme, anche interne, per interesse/utilità	B-	Il processo non consente margini di discrezionalità significativi. Inoltre, i vantaggi che produce in favore dei terzi sono di valore, in genere, assai contenuto. Pertanto, il rischio è stato ritenuto basso (B) o molto basso (B-).	1- Misura di trasparenza generale: si ritiene sufficiente la pubblicazione di tutte le informazioni richieste dal d.lgs.33/2013 ed assicurare il correlato "accesso civico".	La trasparenza deve essere attuata immediatamente.	OIV
4	Relazioni sindacali (informazione, ecc.)	violazione di norme, anche interne, per interesse/utilità	B-	Il processo non consente margini di discrezionalità significativi. Inoltre, i vantaggi che produce in favore dei terzi sono di valore, in genere, assai contenuto. Pertanto, il rischio è stato ritenuto basso (B) o molto basso (B-).	1- Misura di trasparenza generale: si ritiene sufficiente la pubblicazione di tutte le informazioni richieste dal d.lgs.33/2013 ed assicurare il correlato "accesso civico".	La trasparenza deve essere attuata immediatamente.	OIV
5	Contrattazione decentrata integrativa	violazione di norme, anche interne, per interesse/utilità	B-	Il processo non consente margini di discrezionalità significativi. Inoltre, i vantaggi che produce in favore dei terzi sono di valore, in genere, assai contenuto. Pertanto, il rischio è stato ritenuto basso (B) o molto basso (B-).	1- Misura di trasparenza generale: si ritiene sufficiente la pubblicazione di tutte le informazioni richieste dal d.lgs.33/2013 ed assicurare il correlato "accesso civico".	La trasparenza deve essere attuata immediatamente.	Presidente della delegazione trattante di parte datoriale
6	servizi di formazione del personale dipendente	selezione "pilotata" del formatore per interesse/utilità di parte	M	Trattandosi di contratto d'appalto di servizi, dati gli interessi economici che attiva, potrebbe celare comportamenti scorretti a favore di taluni operatori in danno di altri.	1- Misura di trasparenza generale: si ritiene sufficiente la pubblicazione di tutte le informazioni richieste dal d.lgs.33/2013 ed assicurare il correlato "accesso civico".	La trasparenza deve essere attuata immediatamente.	Settore Segreteria amministrativa /RPCT
7	Gestione dei procedimenti di segnalazione e reclamo	violazione delle norme per interesse di parte	M	Gli uffici potrebbero utilizzare impropriamente poteri e competenze per ottenere vantaggi e utilità personali. Ma dati i valori economici, in genere modesti, che il processo attiva, il rischio è stato ritenuto Medio.	1- Misura di trasparenza generale: si ritiene sufficiente la pubblicazione di tutte le informazioni richieste dal d.lgs.33/2013 ed assicurare il correlato "accesso civico".	La trasparenza deve essere attuata immediatamente.	Segretario Comunale

8	Supporto giuridico e pareri legali	violazione di norme, anche interne, per interesse/utilità	M	Gli uffici potrebbero utilizzare impropriamente poteri e competenze per ottenere vantaggi e utilità personali. Ma dati i valori economici, in genere modesti, che il processo attiva, il rischio è stato ritenuto Medio.	1- Misura di trasparenza generale: si ritiene sufficiente la pubblicazione di tutte le informazioni richieste dal d.lgs.33/2013 ed assicurare il correlato "accesso civico".	La trasparenza deve essere attuata immediatamente.	Avvocato esterno
---	------------------------------------	---	---	--	---	--	------------------

9	Gestione del contenzioso	violazione di norme, anche interne, per interesse/utilità	M	Gli uffici potrebbero utilizzare impropriamente poteri e competenze per ottenere vantaggi e utilità personali. Ma dati i valori economici, in genere modesti, che il processo attiva, il rischio è stato ritenuto Medio.	1- Misura di trasparenza generale: si ritiene sufficiente la pubblicazione di tutte le informazioni richieste dal d.lgs.33/2013 ed assicurare il correlato "accesso civico".	La trasparenza deve essere attuata immediatamente.	Settore Segreteria amministrativa
10	Gestione del protocollo	Ingiustificata dilatazione dei tempi	B-	Il processo non consente margini di discrezionalità significativi. Inoltre, i vantaggi che produce in favore dei terzi sono di valore, in genere, assai contenuto. Pertanto, il rischio è stato ritenuto basso (B) o molto basso (B-).	1- Misura di trasparenza generale: si ritiene sufficiente la pubblicazione di tutte le informazioni richieste dal d.lgs.33/2013 ed assicurare il correlato "accesso civico".	La trasparenza deve essere attuata immediatamente.	Settore Segreteria amministrativa
11	Organizzazione eventi culturali ricreativi	violazione delle norme per interesse di parte	M	Gli uffici potrebbero utilizzare impropriamente poteri e competenze per ottenere vantaggi e utilità personali. Ma dati i valori economici, in genere modesti, che il processo attiva, il rischio è stato ritenuto Medio.	1- Misura di trasparenza generale: si ritiene sufficiente la pubblicazione di tutte le informazioni richieste dal d.lgs.33/2013 ed assicurare il correlato "accesso civico".	La trasparenza deve essere attuata immediatamente.	settore servizi alla persona
12	Funzionamento degli organi collegiali	violazione delle norme per interesse di parte	B-	Il processo non consente margini di discrezionalità significativi. Inoltre, i vantaggi che produce in favore dei terzi sono di valore, in genere, assai contenuto. Pertanto, il rischio è stato ritenuto basso (B) o molto basso (B-).	1- Misura di trasparenza generale: si ritiene sufficiente la pubblicazione di tutte le informazioni richieste dal d.lgs.33/2013 ed assicurare il correlato "accesso civico".	La trasparenza deve essere attuata immediatamente.	Settore Segreteria amministrativa
13	Istruttoria delle deliberazioni	violazione delle norme procedurali	B-	Il processo non consente margini di discrezionalità significativi. Inoltre, i vantaggi che produce in favore dei terzi sono di valore, in genere, assai contenuto. Pertanto, il rischio è stato ritenuto basso (B) o molto basso (B-).	1- Misura di trasparenza generale: si ritiene sufficiente la pubblicazione di tutte le informazioni richieste dal d.lgs.33/2013 ed assicurare il correlato "accesso civico".	La trasparenza deve essere attuata immediatamente.	Settore Segreteria amministrativa
14	Pubblicazione delle deliberazioni	violazione delle norme procedurali	B-	Il processo non consente margini di discrezionalità significativi. Inoltre, i vantaggi che produce in favore dei terzi sono di valore, in genere, assai contenuto. Pertanto, il rischio è stato ritenuto basso (B) o molto basso (B-).	1- Misura di trasparenza generale: si ritiene sufficiente la pubblicazione di tutte le informazioni richieste dal d.lgs.33/2013 ed assicurare il correlato "accesso civico".	La trasparenza deve essere attuata immediatamente.	Settore Segreteria amministrativa
15	Accesso agli atti, accesso civico	violazione di norme per interesse/utilità	M	Gli uffici potrebbero utilizzare impropriamente poteri e competenze per ottenere vantaggi e utilità personali. Ma dati i valori economici, in genere modesti, che il processo attiva, il rischio è stato ritenuto Medio.	1- Misura di trasparenza generale: si ritiene sufficiente la pubblicazione di tutte le informazioni richieste dal d.lgs.33/2013 ed assicurare il correlato "accesso civico".	La trasparenza deve essere attuata immediatamente.	Settore Segreteria amministrativa
16	Gestione dell'archivio corrente e di deposito	violazione di norme procedurali, anche interne	B-	Il processo non consente margini di discrezionalità significativi. Inoltre, i vantaggi che produce in favore dei terzi sono di valore, in genere, assai contenuto. Pertanto, il rischio è stato ritenuto basso (B) o molto basso (B-).	1- Misura di trasparenza generale: si ritiene sufficiente la pubblicazione di tutte le informazioni richieste dal d.lgs.33/2013 ed assicurare il correlato "accesso civico".	La trasparenza deve essere attuata immediatamente.	Settore Segreteria amministrativa
17	Gestione dell'archivio storico	violazione di norme procedurali, anche interne	B-	Il processo non consente margini di discrezionalità significativi. Inoltre, i vantaggi che produce in favore dei terzi sono di valore, in genere, assai contenuto. Pertanto, il rischio è stato ritenuto basso (B) o molto basso (B-).	1- Misura di trasparenza generale: si ritiene sufficiente la pubblicazione di tutte le informazioni richieste dal d.lgs.33/2013 ed assicurare il correlato "accesso civico".	La trasparenza deve essere attuata immediatamente.	Settore Segreteria amministrativa
18	formazione di determinazioni, ordinanze, decreti ed altri atti amministrativi	violazione delle norme per interesse di parte	B-	Il processo non consente margini di discrezionalità significativi. Inoltre, i vantaggi che produce in favore dei terzi sono di valore, in genere, assai contenuto. Pertanto, il rischio è stato ritenuto basso (B) o molto basso (B-).	1- Misura di trasparenza generale: si ritiene sufficiente la pubblicazione di tutte le informazioni richieste dal d.lgs.33/2013 ed assicurare il correlato "accesso civico".	La trasparenza deve essere attuata immediatamente.	I vari settori per la propria competenza

19	Indagini di customer satisfaction e qualità	violazione di norme procedurali per "pilotare" gli esiti e celare criticità	B	I vantaggi che il processo produce in favore dei terzi sono di valore, in genere, assai contenuto. Pertanto, il rischio è stato ritenuto basso (B) o molto basso (B-).	1- Misura di trasparenza generale: si ritiene sufficiente la pubblicazione di tutte le informazioni richieste dal d.lgs.33/2013 ed assicurare il correlato "accesso civico".	La trasparenza deve essere attuata immediatamente.	URP
20	Selezione per l'affidamento di incarichi professionali	Selezione "pilotata" per interesse/utilità di uno o più commissari	A+	I contratti d'appalto di lavori, forniture e servizi, dati gli interessi economici che attivano, possono celare comportamenti scorretti a favore di talune imprese e in danno di altre. Fatti di cronaca confermano la necessità di adeguate misure.	1- Misura di trasparenza generale e specifica: è necessario pubblicare in amministrazione trasparente tutte le informazioni imposte dal d.lgs.33/2013 e dal Codice dei contratti pubblici. 2- Misura di controllo specifica: l'organo preposto ai controlli interni verifica, anche a campione, lo svolgimento delle selezioni.	La trasparenza deve essere attuata immediatamente. I controlli debbono essere effettuati dalla prima sessione utile successiva all'approvazione del PTPCT.	I vari settori per la propria competenza
21	Affidamento mediante procedura aperta (o ristretta) di lavori, servizi, forniture	Selezione "pilotata" per interesse/utilità di uno o più commissari	A++	I contratti d'appalto di lavori, forniture e servizi, dati gli interessi economici che attivano, possono celare comportamenti scorretti a favore di talune imprese e in danno di altre. Fatti di cronaca confermano la necessità di adeguate misure.	1- Misura di trasparenza generale e specifica: è necessario pubblicare in amministrazione trasparente tutte le informazioni imposte dal d.lgs.33/2013 e dal Codice dei contratti pubblici. 2- Misura di controllo specifica: l'organo preposto ai controlli interni, con regolarità, deve verificare lo svolgimento delle selezioni. 3- Formazione: al personale deve essere somministrata formazione tecnico/giuridica in materia di gare; 4- Rotazione: è necessaria la rotazione del personale dirigente, nonché di singoli responsabili di procedimento.	La trasparenza deve essere attuata immediatamente. I controlli debbono essere effettuati dalla prima sessione utile successiva all'approvazione del PTPCT. La formazione deve essere somministrata nel corso di ciascun anno in misura adeguata. La rotazione dovrà essere attuata alla prima scadenza utile di ciascun incarico.	I vari settori per la propria competenza
22	Affidamento diretto di lavori, servizi o forniture	Selezione "pilotata" / mancata rotazione	A++	I contratti d'appalto di lavori, forniture e servizi, dati gli interessi economici che attivano, possono celare comportamenti scorretti a favore di talune imprese e in danno di altre. Fatti di cronaca confermano la necessità di adeguate misure.	1- Misura di trasparenza generale e specifica: è necessario pubblicare in amministrazione trasparente tutte le informazioni imposte dal d.lgs.33/2013 e dal Codice dei contratti pubblici. 2- Misura di controllo specifica: l'organo preposto ai controlli interni, con regolarità, deve verificare lo svolgimento delle selezioni. 3- Formazione: al personale deve essere somministrata formazione tecnico/giuridica in materia di gare; 4- Rotazione: è necessaria la rotazione del personale dirigente, nonché di singoli responsabili di procedimento.	La trasparenza deve essere attuata immediatamente. I controlli debbono essere effettuati dalla prima sessione utile successiva all'approvazione del PTPCT. La formazione deve essere somministrata nel corso di ciascun anno in misura adeguata. La rotazione dovrà essere attuata alla prima scadenza utile di ciascun incarico.	I vari settori per la propria competenza
23	Affidamenti in house	violazione delle norme e dei limiti dell'in house providing per interesse/utilità di parte	A+	L'affidamento in house seppur a società pubbliche, non sempre efficienti, talvolta cela condotte scorrette e conflitti di interesse.	1- Misura di trasparenza generale e specifica: è necessario pubblicare in amministrazione trasparente tutte le informazioni imposte dal d.lgs.33/2013 e dal Codice dei contratti pubblici. 2- Misura di controllo specifica: l'organo preposto ai controlli interni, con regolarità, deve verificare lo svolgimento degli affidamenti e l'esecuzione dei "contratti di servizio".	La trasparenza deve essere attuata immediatamente. I controlli debbono essere effettuati dalla prima sessione utile successiva all'approvazione del PTPCT.	I vari settori per la propria competenza
24	ATTIVITA': Nomina della commissione giudicatrice art. 77	Selezione "pilotata", con conseguente violazione delle norme procedurali, per interesse/utilità dell'organo che nomina	A	I contratti d'appalto di lavori, forniture e servizi, dati gli interessi economici che attivano, possono celare comportamenti scorretti a favore di talune imprese e in danno di altre. Fatti di cronaca confermano la necessità di adeguate misure.	1- Misura di trasparenza generale e specifica: è necessario pubblicare in amministrazione trasparente tutte le informazioni imposte dal d.lgs.33/2013 e dal Codice dei contratti pubblici. 2- Misura di controllo specifica: l'organo preposto ai controlli interni verifica, anche a campione, lo svolgimento delle selezioni.	La trasparenza deve essere attuata immediatamente. I controlli debbono essere effettuati dalla prima sessione utile successiva all'approvazione del PTPCT.	I vari settori per la propria competenza

25	ATTIVITA': Verifica delle offerte anomale art. 97	Selezione "pilotata", con conseguente violazione delle norme procedurali, per interesse/utilità di uno o più commissari o del RUP	A	I contratti d'appalto di lavori, forniture e servizi, dati gli interessi economici che attivano, possono celare comportamenti scorretti a favore di talune imprese e in danno di altre. Fatti di cronaca confermano la necessità di adeguate misure.	1- Misura di trasparenza generale e specifica: è necessario pubblicare in amministrazione trasparente tutte le informazioni imposte dal d.lgs.33/2013 e dal Codice dei contratti pubblici. 2- Misura di controllo specifica: l'organo preposto ai controlli interni verifica, anche a campione, lo svolgimento delle selezioni.	La trasparenza deve essere attuata immediatamente. I controlli debbono essere effettuati dalla prima sessione utile successiva all'approvazione del PTPCT.	I vari settori per la propria competenza
----	---	---	---	--	---	--	--

26	ATTIVITA': Proposta di aggiudicazione in base al prezzo	Selezione "pilotata", con conseguente violazione delle norme procedurali, per interesse/utilità di uno o più commissari	A	I contratti d'appalto di lavori, forniture e servizi, dati gli interessi economici che attivano, possono celare comportamenti scorretti a favore di talune imprese e in danno di altre. Fatti di cronaca confermano la necessità di adeguate misure.	1- Misura di trasparenza generale e specifica: è necessario pubblicare in amministrazione trasparente tutte le informazioni imposte dal d.lgs.33/2013 e dal Codice dei contratti pubblici. 2- Misura di controllo specifica: l'organo preposto ai controlli interni verifica, anche a campione, lo svolgimento delle selezioni.	La trasparenza deve essere attuata immediatamente. I controlli debbono essere effettuati dalla prima sessione utile successiva all'approvazione del PTPCT.	I vari settori per la propria competenza
27	ATTIVITA': Proposta di aggiudicazione in base all'OEPV	Selezione "pilotata", con conseguente violazione delle norme procedurali, per interesse/utilità di uno o più commissari	A	I contratti d'appalto di lavori, forniture e servizi, dati gli interessi economici che attivano, possono celare comportamenti scorretti a favore di talune imprese e in danno di altre. Fatti di cronaca confermano la necessità di adeguate misure.	1- Misura di trasparenza generale e specifica: è necessario pubblicare in amministrazione trasparente tutte le informazioni imposte dal d.lgs.33/2013 e dal Codice dei contratti pubblici. 2- Misura di controllo specifica: l'organo preposto ai controlli interni verifica, anche a campione, lo svolgimento delle selezioni.	La trasparenza deve essere attuata immediatamente. I controlli debbono essere effettuati dalla prima sessione utile successiva all'approvazione del PTPCT.	I vari settori per la propria competenza
28	Programmazione dei lavori art. 21	violazione delle norme procedurali	M	Gli organi deliberanti potrebbero utilizzare impropriamente i loro poteri per ottenere vantaggi e utilità personali. Ma dato che il processo non produce alcun vantaggio immediato a terzi, il rischio è stato ritenuto Medio.	1- Misura di trasparenza generale: si ritiene sufficiente la pubblicazione di tutte le informazioni richieste dal d.lgs.33/2013 ed assicurare il correlato "accesso civico".	La trasparenza deve essere attuata immediatamente.	I vari settori per la propria competenza
29	Programmazione di forniture e di servizi	violazione delle norme procedurali	M	Gli organi deliberanti potrebbero utilizzare impropriamente i loro poteri per ottenere vantaggi e utilità personali. Ma dato che il processo non produce alcun vantaggio immediato a terzi, il rischio è stato ritenuto Medio.	1- Misura di trasparenza generale: si ritiene sufficiente la pubblicazione di tutte le informazioni richieste dal d.lgs.33/2013 ed assicurare il correlato "accesso civico".	La trasparenza deve essere attuata immediatamente.	I vari settori per la propria competenza
30	Gestione e archiviazione dei contratti pubblici	violazione delle norme procedurali	B-	Il processo non consente margini di discrezionalità significativi. Inoltre, i vantaggi che produce in favore dei terzi sono di valore, in genere, assai contenuto. Pertanto, il rischio è stato ritenuto basso (B) o molto basso (B-).	1- Misura di trasparenza generale: si ritiene sufficiente la pubblicazione di tutte le informazioni richieste dal d.lgs.33/2013 ed assicurare il correlato "accesso civico".	La trasparenza deve essere attuata immediatamente.	Settore Segreteria amministrativa
31	Accertamenti e verifiche dei tributi locali	omessa verifica per interesse di parte	A	Gli uffici potrebbero utilizzare poteri e competenze, delle quali dispongono, in favore di taluni soggetti a scapito di altri, svolgendo o meno le verifiche, levando o meno le sanzioni.	1- Misura di trasparenza generale: è doveroso pubblicare tutte le informazioni elencate dal d.lgs.33/2013. 2- Misura di controllo: l'organo preposto ai controlli interni effettua controlli periodici, anche a campione. 3- Formazione: al personale deve essere somministrata adeguata formazione tecnico/giuridica.	La trasparenza deve essere attuata immediatamente. I controlli debbono essere effettuati dalla prima sessione utile successiva all'approvazione del PTPCT. La formazione deve essere somministrata nel corso di ciascun anno in misura adeguata.	settore ragioneria
32	Accertamenti con adesione dei tributi locali	omessa verifica per interesse di parte	A	Gli uffici potrebbero utilizzare poteri e competenze, delle quali dispongono, in favore di taluni soggetti a scapito di altri, svolgendo o meno le verifiche, levando o meno le sanzioni.	1- Misura di trasparenza generale: è doveroso pubblicare tutte le informazioni elencate dal d.lgs.33/2013. 2- Misura di controllo: l'organo preposto ai controlli interni effettua controlli periodici, anche a campione. 3- Formazione: al personale deve essere somministrata adeguata formazione tecnico/giuridica.	La trasparenza deve essere attuata immediatamente. I controlli debbono essere effettuati dalla prima sessione utile successiva all'approvazione del PTPCT. La formazione deve essere somministrata nel corso di ciascun anno in misura adeguata.	settore ragioneria

33	Accertamenti e controlli sull'attività edilizia privata (abusi)	omessa verifica per interesse di parte	A	Gli uffici potrebbero utilizzare poteri e competenze, delle quali dispongono, in favore di taluni soggetti a scapito di altri, svolgendo o meno le verifiche, levando o meno le sanzioni.	1- Misura di trasparenza generale: è doveroso pubblicare tutte le informazioni elencate dal d.lgs.33/2013. 2- Misura di controllo: l'organo preposto ai controlli interni effettua controlli periodici, anche a campione. 3- Formazione: al personale deve essere somministrata adeguata formazione tecnico/giuridica.	La trasparenza deve essere attuata immediatamente. I controlli debbono essere effettuati dalla prima sessione utile successiva all'approvazione del PTPCT. La formazione deve essere somministrata nel corso di ciascun anno in misura adeguata.	settore tecnico comunale
----	---	--	---	---	---	--	--------------------------

34	Vigilanza sulla circolazione e la sosta	omessa verifica per interesse di parte	A	Gli uffici potrebbero utilizzare poteri e competenze, delle quali dispongono, in favore di taluni soggetti a scapito di altri, svolgendo o meno le verifiche, levando o meno le sanzioni.	1- Misura di trasparenza generale: è doveroso pubblicare tutte le informazioni elencate dal d.lgs.33/2013. 2- Misura di controllo: l'organo preposto ai controlli interni effettua controlli periodici, anche a campione. 3- Formazione: al personale deve essere somministrata adeguata formazione tecnico/giuridica.	La trasparenza deve essere attuata immediatamente. I controlli debbono essere effettuati dalla prima sessione utile successiva all'approvazione del PTPCT. La formazione deve essere somministrata nel corso di ciascun anno in misura adeguata.	Settore tecnico - Ufficio PL
35	Vigilanza e verifiche sulle attività commerciali in sede fissa	omessa verifica per interesse di parte	A	Gli uffici potrebbero utilizzare poteri e competenze, delle quali dispongono, in favore di taluni soggetti a scapito di altri, svolgendo o meno le verifiche, levando o meno le sanzioni.	1- Misura di trasparenza generale: è doveroso pubblicare tutte le informazioni elencate dal d.lgs.33/2013. 2- Misura di controllo: l'organo preposto ai controlli interni effettua controlli periodici, anche a campione. 3- Formazione: al personale deve essere somministrata adeguata formazione tecnico/giuridica.	La trasparenza deve essere attuata immediatamente. I controlli debbono essere effettuati dalla prima sessione utile successiva all'approvazione del PTPCT. La formazione deve essere somministrata nel corso di ciascun anno in misura adeguata.	Settore tecnico - Ufficio PL
36	Vigilanza e verifiche su mercati ed ambulanti	omessa verifica per interesse di parte	A	Gli uffici potrebbero utilizzare poteri e competenze, delle quali dispongono, in favore di taluni soggetti a scapito di altri, svolgendo o meno le verifiche, levando o meno le sanzioni.	1- Misura di trasparenza generale: è doveroso pubblicare tutte le informazioni elencate dal d.lgs.33/2013. 2- Misura di controllo: l'organo preposto ai controlli interni effettua controlli periodici, anche a campione. 3- Formazione: al personale deve essere somministrata adeguata formazione tecnico/giuridica.	La trasparenza deve essere attuata immediatamente. I controlli debbono essere effettuati dalla prima sessione utile successiva all'approvazione del PTPCT. La formazione deve essere somministrata nel corso di ciascun anno in misura adeguata.	Settore tecnico - Ufficio PL
37	Controlli sull'uso del territorio	omessa verifica per interesse di parte	A	Gli uffici potrebbero utilizzare poteri e competenze, delle quali dispongono, in favore di taluni soggetti a scapito di altri, svolgendo o meno le verifiche, levando o meno le sanzioni.	1- Misura di trasparenza generale: è doveroso pubblicare tutte le informazioni elencate dal d.lgs.33/2013. 2- Misura di controllo: l'organo preposto ai controlli interni effettua controlli periodici, anche a campione. 3- Formazione: al personale deve essere somministrata adeguata formazione tecnico/giuridica.	La trasparenza deve essere attuata immediatamente. I controlli debbono essere effettuati dalla prima sessione utile successiva all'approvazione del PTPCT. La formazione deve essere somministrata nel corso di ciascun anno in misura adeguata.	Settore tecnico - Ufficio PL
38	Controlli sull'abbandono di rifiuti urbani	omessa verifica per interesse di parte	A	Gli uffici potrebbero utilizzare poteri e competenze, delle quali dispongono, in favore di taluni soggetti a scapito di altri, svolgendo o meno le verifiche, levando o meno le sanzioni.	1- Misura di trasparenza generale: è doveroso pubblicare tutte le informazioni elencate dal d.lgs.33/2013. 2- Misura di controllo: l'organo preposto ai controlli interni effettua controlli periodici, anche a campione. 3- Formazione: al personale deve essere somministrata adeguata formazione tecnico/giuridica.	La trasparenza deve essere attuata immediatamente. I controlli debbono essere effettuati dalla prima sessione utile successiva all'approvazione del PTPCT. La formazione deve essere somministrata nel corso di ciascun anno in misura adeguata.	Settore tecnico - Ufficio PL
39	Raccolta, recupero e smaltimento rifiuti	Selezione "pilotata". Omesso controllo dell'esecuzione del servizio	A++	I contratti d'appalto per la raccolta e lo smaltimento dei rifiuti, dati gli interessi economici che coinvolgono, possono celare comportamenti scorretti. Fatti di cronaca confermano la necessità di adeguate misure.	1- Misura di trasparenza generale e specifica: è necessario pubblicare in amministrazione trasparente tutte le informazioni imposte dal d.lgs.33/2013 e dal Codice dei contratti pubblici. 2- Misura di controllo specifica: l'organo preposto ai controlli interni, con regolarità, deve verificare l'esecuzione del contratto. 3- Formazione: al personale deve essere somministrata adeguata formazione tecnico/giuridica; 4- Rotazione: è necessaria la rotazione del personale dirigente, nonché di singoli responsabili di procedimento.	La trasparenza deve essere attuata immediatamente. I controlli debbono essere effettuati dalla prima sessione utile successiva all'approvazione del PTPCT. La formazione deve essere somministrata nel corso di ciascun anno in misura adeguata. La rotazione dovrà essere attuata alla prima scadenza utile di ciascun incarico.	Settore tecnico comunale

40	Gestione delle sanzioni per violazione del Codice della strada	violazione delle norme per interesse di parte: dilatazione dei tempi	A	Gli uffici potrebbero utilizzare poteri e competenze, delle quali dispongono, in favore di taluni soggetti a scapito di altri, svolgendo o meno le verifiche, levando o meno le sanzioni.	1- Misura di trasparenza generale: è doveroso pubblicare tutte le informazioni elencate dal d.lgs.33/2013. 2- Misura di controllo: l'organo preposto ai controlli interni effettua controlli periodici, anche a campione. 3-Formazione: al personale deve essere somministrata adeguata formazione tecnico/giuridica.	La trasparenza deve essere attuata immediatamente. I controlli debbono essere effettuati dalla prima sessione utile successiva all'approvazione del PTPCT. La formazione deve essere somministrata nel corso di ciascun anno in misura adeguata.	Settore tecnico - Ufficio PL
41	Gestione ordinaria della entrate	violazione delle norme per interesse di parte: dilatazione dei tempi	B	Il processo non consente margini di discrezionalità significativi. Inoltre, i vantaggi che produce in favore dei terzi sono di valore, in genere, assai contenuto. Pertanto, il rischio è stato ritenuto basso (B) o molto basso (B-).	1- Misura di trasparenza generale: si ritiene sufficiente la pubblicazione di tutte le informazioni richieste dal d.lgs.33/2013 ed assicurare il correlato "accesso civico".	La trasparenza deve essere attuata immediatamente.	settore ragioneria
42	Gestione ordinaria delle spese di bilancio	ingiustificata dilatazione dei tempi per costringere il destinatario del provvedimento tardivo a concedere "utilità" al funzionario	A	Gli uffici potrebbero utilizzare poteri e competenze, delle quali dispongono, in favore di taluni soggetti a scapito di altri, accelerando o dilatando i tempi dei procedimenti	1- Misura di trasparenza generale: è doveroso pubblicare tutte le informazioni elencate dal d.lgs.33/2013. 2- Misura di controllo: l'organo preposto ai controlli interni effettua controlli periodici, anche a campione. 3-Formazione: al personale deve essere somministrata adeguata formazione tecnico/giuridica.	La trasparenza deve essere attuata immediatamente. I controlli debbono essere effettuati dalla prima sessione utile successiva all'approvazione del PTPCT. La formazione deve essere somministrata nel corso di ciascun anno in misura adeguata.	settore ragioneria
43	Adempimenti fiscali	violazione di norme	B-	Il processo non consente margini di discrezionalità significativi. Inoltre, i vantaggi che produce in favore dei terzi sono di valore, in genere, assai contenuto. Pertanto, il rischio è stato ritenuto basso (B) o molto basso (B-).	1- Misura di trasparenza generale: si ritiene sufficiente la pubblicazione di tutte le informazioni richieste dal d.lgs.33/2013 ed assicurare il correlato "accesso civico".	La trasparenza deve essere attuata immediatamente.	settore ragioneria
44	Stipendi del personale	violazione di norme	B-	Il processo non consente margini di discrezionalità significativi. Inoltre, i vantaggi che produce in favore dei terzi sono di valore, in genere, assai contenuto. Pertanto, il rischio è stato ritenuto basso (B) o molto basso (B-).	1- Misura di trasparenza generale: si ritiene sufficiente la pubblicazione di tutte le informazioni richieste dal d.lgs.33/2013 ed assicurare il correlato "accesso civico".	La trasparenza deve essere attuata immediatamente.	Settore ragioneria
45	Tributi locali (IMU, addizionale IRPEF, ecc.)	violazione di norme	B	Il processo non consente margini di discrezionalità significativi. Inoltre, i vantaggi che produce in favore dei terzi sono di valore, in genere, assai contenuto. Pertanto, il rischio è stato ritenuto basso (B) o molto basso (B-).	1- Misura di trasparenza generale: si ritiene sufficiente la pubblicazione di tutte le informazioni richieste dal d.lgs.33/2013 ed assicurare il correlato "accesso civico".	La trasparenza deve essere attuata immediatamente.	settore ragioneria
46	manutenzione delle aree verdi	Selezione "pilotata". Omesso controllo dell'esecuzione del servizio	M	Gli uffici potrebbero utilizzare impropriamente poteri e competenze per ottenere utilità personali. Dati gli interessi economici, in genere modesti, che il processo genera in favore di terzi, il rischio è stato ritenuto Medio.	1- Misura di trasparenza generale: si ritiene sufficiente la pubblicazione di tutte le informazioni richieste dal d.lgs.33/2013 ed assicurare il correlato "accesso civico".	La trasparenza deve essere attuata immediatamente.	Settore tecnico comunale
47	manutenzione delle strade e delle aree pubbliche	Selezione "pilotata". Omesso controllo dell'esecuzione del servizio	M	Gli uffici potrebbero utilizzare impropriamente poteri e competenze per ottenere utilità personali. Dati gli interessi economici, in genere modesti, che il processo genera in favore di terzi, il rischio è stato ritenuto Medio.	1- Misura di trasparenza generale: si ritiene sufficiente la pubblicazione di tutte le informazioni richieste dal d.lgs.33/2013 ed assicurare il correlato "accesso civico".	La trasparenza deve essere attuata immediatamente.	Settore tecnico comunale

48	installazione e manutenzione segnaletica, orizzontale e verticale, su strade e aree pubbliche	Selezione "pilotata". Omesso controllo dell'esecuzione del servizio	M	Gli uffici potrebbero utilizzare impropriamente poteri e competenze per ottenere utilità personali. Dati gli interessi economici, in genere modesti, che il processo genera in favore di terzi, il rischio è stato ritenuto Medio.	1- Misura di trasparenza generale: si ritiene sufficiente la pubblicazione di tutte le informazioni richieste dal d.lgs.33/2013 ed assicurare il correlato "accesso civico".	La trasparenza deve essere attuata immediatamente.	Settore tecnico - Ufficio PL
----	---	---	---	--	---	--	------------------------------

49	servizio di rimozione della neve e del ghiaccio su strade e aree pubbliche	Selezione "pilotata". Omesso controllo dell'esecuzione del servizio	M	Gli uffici potrebbero utilizzare impropriamente poteri e competenze per ottenere utilità personali. Dati gli interessi economici, in genere modesti, che il processo genera in favore di terzi, il rischio è stato ritenuto Medio.	1- Misura di trasparenza generale: si ritiene sufficiente la pubblicazione di tutte le informazioni richieste dal d.lgs.33/2013 ed assicurare il correlato "accesso civico".	La trasparenza deve essere attuata immediatamente.	Settore tecnico comunale
50	manutenzione del cimitero	Selezione "pilotata". Omesso controllo dell'esecuzione del servizio	M	Gli uffici potrebbero utilizzare impropriamente poteri e competenze per ottenere utilità personali. Dati gli interessi economici, in genere modesti, che il processo genera in favore di terzi, il rischio è stato ritenuto Medio.	1- Misura di trasparenza generale: si ritiene sufficiente la pubblicazione di tutte le informazioni richieste dal d.lgs.33/2013 ed assicurare il correlato "accesso civico".	La trasparenza deve essere attuata immediatamente.	Settore tecnico comunale
51	servizi di custodia del cimitero	Selezione "pilotata". Omesso controllo dell'esecuzione del servizio	M	Gli uffici potrebbero utilizzare impropriamente poteri e competenze per ottenere utilità personali. Dati gli interessi economici, in genere modesti, che il processo genera in favore di terzi, il rischio è stato ritenuto Medio.	1- Misura di trasparenza generale: si ritiene sufficiente la pubblicazione di tutte le informazioni richieste dal d.lgs.33/2013 ed assicurare il correlato "accesso civico".	La trasparenza deve essere attuata immediatamente.	Settore segreteria amministrativa
52	manutenzione degli immobili e degli impianti di proprietà dell'ente	Selezione "pilotata". Omesso controllo dell'esecuzione del servizio	M	Gli uffici potrebbero utilizzare impropriamente poteri e competenze per ottenere utilità personali. Dati gli interessi economici, in genere modesti, che il processo genera in favore di terzi, il rischio è stato ritenuto Medio.	1- Misura di trasparenza generale: si ritiene sufficiente la pubblicazione di tutte le informazioni richieste dal d.lgs.33/2013 ed assicurare il correlato "accesso civico".	La trasparenza deve essere attuata immediatamente.	Settore tecnico comunale
53	manutenzione degli edifici scolastici	Selezione "pilotata". Omesso controllo dell'esecuzione del servizio	M	Gli uffici potrebbero utilizzare impropriamente poteri e competenze per ottenere utilità personali. Dati gli interessi economici, in genere modesti, che il processo genera in favore di terzi, il rischio è stato ritenuto Medio.	1- Misura di trasparenza generale: si ritiene sufficiente la pubblicazione di tutte le informazioni richieste dal d.lgs.33/2013 ed assicurare il correlato "accesso civico".	La trasparenza deve essere attuata immediatamente.	Settore tecnico comunale
54	servizi di pubblica illuminazione	violazione di norme, anche interne, per interesse/utilità	M	Gli uffici potrebbero utilizzare impropriamente poteri e competenze per ottenere utilità personali. Dati gli interessi economici, in genere modesti, che il processo genera in favore di terzi, il rischio è stato ritenuto Medio.	1- Misura di trasparenza generale: si ritiene sufficiente la pubblicazione di tutte le informazioni richieste dal d.lgs.33/2013 ed assicurare il correlato "accesso civico".	La trasparenza deve essere attuata immediatamente.	Settore tecnico comunale
55	manutenzione della rete e degli impianti di pubblica illuminazione	Selezione "pilotata". Omesso controllo dell'esecuzione del servizio	M	Gli uffici potrebbero utilizzare impropriamente poteri e competenze per ottenere utilità personali. Dati gli interessi economici, in genere modesti, che il processo genera in favore di terzi, il rischio è stato ritenuto Medio.	1- Misura di trasparenza generale: si ritiene sufficiente la pubblicazione di tutte le informazioni richieste dal d.lgs.33/2013 ed assicurare il correlato "accesso civico".	La trasparenza deve essere attuata immediatamente.	Settore tecnico comunale
56	servizi di gestione biblioteca	violazione di norme, anche interne, per interesse/utilità	M	Gli uffici potrebbero utilizzare impropriamente poteri e competenze per ottenere utilità personali. Dati gli interessi economici, in genere modesti, che il processo genera in favore di terzi, il rischio è stato ritenuto Medio.	1- Misura di trasparenza generale: si ritiene sufficiente la pubblicazione di tutte le informazioni richieste dal d.lgs.33/2013 ed assicurare il correlato "accesso civico".	La trasparenza deve essere attuata immediatamente.	Settore segreteria amministrativa
57	servizi di gestione museo	violazione di norme, anche interne, per interesse/utilità	M	Gli uffici potrebbero utilizzare impropriamente poteri e competenze per ottenere utilità personali. Dati gli interessi economici, in genere modesti, che il processo genera in favore di terzi, il rischio è stato ritenuto Medio.	1- Misura di trasparenza generale: si ritiene sufficiente la pubblicazione di tutte le informazioni richieste dal d.lgs.33/2013 ed assicurare il correlato "accesso civico".	La trasparenza deve essere attuata immediatamente.	Settore segreteria amministrativa
58	servizi di gestione impianti sportivi	violazione di norme, anche interne, per interesse/utilità	M	Gli uffici potrebbero utilizzare impropriamente poteri e competenze per ottenere utilità personali. Dati gli interessi economici, in genere modesti, che il processo genera in favore di terzi, il rischio è stato ritenuto Medio.	1- Misura di trasparenza generale: si ritiene sufficiente la pubblicazione di tutte le informazioni richieste dal d.lgs.33/2013 ed assicurare il correlato "accesso civico".	La trasparenza deve essere attuata immediatamente.	Settore segreteria amministrativa

59	servizi di gestione hardware e software	Selezione "pilotata". Omesso controllo dell'esecuzione del servizio	M	Gli uffici potrebbero utilizzare impropriamente poteri e competenze per ottenere utilità personali. Dati gli interessi economici, in genere modesti, che il processo genera in favore di terzi, il rischio è stato ritenuto Medio.	1- Misura di trasparenza generale: si ritiene sufficiente la pubblicazione di tutte le informazioni richieste dal d.lgs.33/2013 ed assicurare il correlato "accesso civico".	La trasparenza deve essere attuata immediatamente.	Settore segreteria amministrativa
----	---	--	----------	--	---	--	-----------------------------------

60	servizi di disaster recovery e backup	Selezione "pilotata". Omesso controllo dell'esecuzione del servizio	M	Gli uffici potrebbero utilizzare impropriamente poteri e competenze per ottenere utilità personali. Dati gli interessi economici, in genere modesti, che il processo genera in favore di terzi, il rischio è stato ritenuto Medio.	1- Misura di trasparenza generale: si ritiene sufficiente la pubblicazione di tutte le informazioni richieste dal d.lgs.33/2013 ed assicurare il correlato "accesso civico".	La trasparenza deve essere attuata immediatamente.	Settore segreteria amministrativa
61	gestione del sito web	violazione di norme, anche interne, per interesse/utilità	M	Gli uffici potrebbero utilizzare impropriamente poteri e competenze per ottenere utilità personali. Dati gli interessi economici, in genere modesti, che il processo genera in favore di terzi, il rischio è stato ritenuto Medio.	1- Misura di trasparenza generale: si ritiene sufficiente la pubblicazione di tutte le informazioni richieste dal d.lgs.33/2013 ed assicurare il correlato "accesso civico".	La trasparenza deve essere attuata immediatamente.	Settore segreteria amministrativa
62	Gestione delle Isole ecologiche	Selezione "pilotata". Omesso controllo dell'esecuzione del servizio	A	I contratti d'appalto per la raccolta e lo smaltimento dei rifiuti, dati gli interessi economici che coinvolgono, possono celare comportamenti scorretti. Fatti di cronaca confermano la necessità di adeguate misure.	1- Misura di trasparenza generale: è doveroso pubblicare tutte le informazioni elencate dal d.lgs.33/2013. 2- Misura di controllo: l'organo preposto ai controlli interni effettua controlli periodici, anche a campione. 3- Formazione: al personale deve essere somministrata adeguata formazione tecnico/giuridica.	La trasparenza deve essere attuata immediatamente. I controlli debbono essere effettuati dalla prima sessione utile successiva all'approvazione del PTPCT. La formazione deve essere somministrata nel corso di ciascun anno in misura adeguata.	Settore tecnico comunale
63	Pulizia delle strade e delle aree pubbliche	violazione delle norme, anche interne, per interesse/utilità	A	I contratti d'appalto per la raccolta e lo smaltimento dei rifiuti, dati gli interessi economici che coinvolgono, possono celare comportamenti scorretti. Fatti di cronaca confermano la necessità di adeguate misure.	1- Misura di trasparenza generale: è doveroso pubblicare tutte le informazioni elencate dal d.lgs.33/2013. 2- Misura di controllo: l'organo preposto ai controlli interni effettua controlli periodici, anche a campione. 3- Formazione: al personale deve essere somministrata adeguata formazione tecnico/giuridica.	La trasparenza deve essere attuata immediatamente. I controlli debbono essere effettuati dalla prima sessione utile successiva all'approvazione del PTPCT. La formazione deve essere somministrata nel corso di ciascun anno in misura adeguata.	Settore tecnico comunale
64	Pulizia del cimitero	violazione delle norme, anche interne, per interesse/utilità	A	I contratti d'appalto per la raccolta e lo smaltimento dei rifiuti, dati gli interessi economici che coinvolgono, possono celare comportamenti scorretti. Fatti di cronaca confermano la necessità di adeguate misure.	1- Misura di trasparenza generale: è doveroso pubblicare tutte le informazioni elencate dal d.lgs.33/2013. 2- Misura di controllo: l'organo preposto ai controlli interni effettua controlli periodici, anche a campione. 3- Formazione: al personale deve essere somministrata adeguata formazione tecnico/giuridica.	La trasparenza deve essere attuata immediatamente. I controlli debbono essere effettuati dalla prima sessione utile successiva all'approvazione del PTPCT. La formazione deve essere somministrata nel corso di ciascun anno in misura adeguata.	Settore segreteria amministrativa
65	Pulizia degli immobili e degli impianti di proprietà dell'ente	violazione delle norme, anche interne, per interesse/utilità	A	I contratti d'appalto per la raccolta e lo smaltimento dei rifiuti, dati gli interessi economici che coinvolgono, possono celare comportamenti scorretti. Fatti di cronaca confermano la necessità di adeguate misure.	1- Misura di trasparenza generale: è doveroso pubblicare tutte le informazioni elencate dal d.lgs.33/2013. 2- Misura di controllo: l'organo preposto ai controlli interni effettua controlli periodici, anche a campione. 3- Formazione: al personale deve essere somministrata adeguata formazione tecnico/giuridica.	La trasparenza deve essere attuata immediatamente. I controlli debbono essere effettuati dalla prima sessione utile successiva all'approvazione del PTPCT. La formazione deve essere somministrata nel corso di ciascun anno in misura adeguata.	Settore segreteria amministrativa
66	Permesso di costruire	violazione delle norme, dei limiti e degli indici urbanistici per interesse di parte	A+	L'attività edilizia privata è sempre sostenuta da interessi economici, anche di valore considerevole, che potrebbero determinare i funzionari a tenere comportamenti scorretti.	1- Misura di trasparenza generale e specifica: è necessario pubblicare in amministrazione trasparente tutte le informazioni imposte dal d.lgs.33/2013 e dal DPR 380/2001. 2- Misura di controllo specifica: l'organo preposto ai controlli interni accerta, anche a campione, la regolarità delle procedure di rilascio del permesso. 3- Formazione: al personale deve essere somministrata adeguata formazione tecnico/giuridica; 4- Rotazione: è necessaria la rotazione del personale dirigente, nonché di singoli responsabili di procedimento.	La trasparenza deve essere attuata immediatamente. I controlli debbono essere effettuati dalla prima sessione utile successiva all'approvazione del PTPCT. La formazione deve essere somministrata nel corso di ciascun anno, in misura adeguata. La rotazione dovrà essere attuata alla prima scadenza utile di ciascun incarico.	Settore tecnico comunale

67	Permesso di costruire in aree assoggettate ad autorizzazione paesaggistica	violazione delle norme, dei limiti e degli indici urbanistici per interesse di parte	A+	L'attività edilizia privata è sempre sostenuta da interessi economici, anche di valore considerevole, che potrebbero determinare i funzionari a tenere comportamenti scorretti.	1- Misura di trasparenza generale e specifica: è necessario pubblicare in amministrazione trasparente tutte le informazioni imposte dal d.lgs.33/2013 e dal DPR 380/2001. 2- Misura di controllo specifica: l'organo preposto ai controlli interni accerta, anche a campione, la regolarità delle procedure di rilascio del permesso. 3- Formazione: al personale deve essere somministrata adeguata formazione tecnico/guiridica; 4- Rotazione: è necessaria la rotazione del personale dirigente, nonché di singoli responsabili di procedimento.	La trasparenza deve essere attuata immediatamente. I controlli debbono essere effettuati dalla prima sessione utile successiva all'approvazione del PTPCT. La formazione deve essere somministrata nel corso di ciascun anno, in misura adeguata. La rotazione dovrà essere attuata alla prima scadenza utile di ciascun incarico.	Settore tecnico comunale
68	Provvedimenti di pianificazione urbanistica generale	violazione del conflitto di interessi, delle norme, dei limiti e degli indici urbanistici per interesse di parte	A++	La pianificazione urbanistica richiede scelte altamente discrezionali. Tale discrezionalità potrebbe essere utilizzata impropriamente per ottenere vantaggi ed utilità.	1- Misura di trasparenza generale e specifica: è necessario pubblicare in amministrazione trasparente tutte le informazioni imposte dal d.lgs.33/2013. 2- Misura di controllo specifica: l'organo preposto ai controlli interni deve accertare la regolarità delle nuove procedure di pianificazione urbanistica. 3- Formazione: al personale deve essere somministrata formazione tecnico/guiridica in materia di gare; 4- Rotazione: è necessaria la rotazione del personale dirigente, nonché di singoli responsabili di procedimento.	La trasparenza deve essere attuata immediatamente. I controlli debbono essere effettuati dalla prima sessione utile successiva all'approvazione del PTPCT su nuove procedure di pianificazione. La formazione deve essere somministrata nel corso di ciascun anno in misura adeguata. La rotazione dovrà essere attuata alla prima scadenza utile di ciascun incarico.	Settore tecnico comunale
69	Provvedimenti di pianificazione urbanistica attuativa	violazione del conflitto di interessi, delle norme, dei limiti e degli indici urbanistici per interesse di parte	A++	La pianificazione urbanistica richiede scelte altamente discrezionali. Tale discrezionalità potrebbe essere utilizzata impropriamente per ottenere vantaggi ed utilità.	1- Misura di trasparenza generale e specifica: è necessario pubblicare in amministrazione trasparente tutte le informazioni imposte dal d.lgs.33/2013. 2- Misura di controllo specifica: l'organo preposto ai controlli interni deve accertare la regolarità delle nuove procedure di pianificazione urbanistica. 3- Formazione: al personale deve essere somministrata formazione tecnico/guiridica in materia di gare; 4- Rotazione: è necessaria la rotazione del personale dirigente, nonché di singoli responsabili di procedimento.	La trasparenza deve essere attuata immediatamente. I controlli debbono essere effettuati dalla prima sessione utile successiva all'approvazione del PTPCT su nuove procedure di pianificazione. La formazione deve essere somministrata nel corso di ciascun anno in misura adeguata. La rotazione dovrà essere attuata alla prima scadenza utile di ciascun incarico.	Settore tecnico comunale
70	Permesso di costruire convenzionato	conflitto di interessi, violazione delle norme, dei limiti e degli indici urbanistici per interesse di parte	A+	L'attività edilizia privata è sempre sostenuta da interessi economici, anche di valore considerevole, che potrebbero determinare i funzionari a tenere comportamenti scorretti.	1- Misura di trasparenza generale e specifica: è necessario pubblicare in amministrazione trasparente tutte le informazioni imposte dal d.lgs.33/2013 e dal DPR 380/2001. 2- Misura di controllo specifica: l'organo preposto ai controlli interni accerta, anche a campione, la regolarità delle procedure di rilascio del permesso. 3- Formazione: al personale deve essere somministrata adeguata formazione tecnico/guiridica; 4- Rotazione: è necessaria la rotazione del personale dirigente, nonché di singoli responsabili di procedimento.	La trasparenza deve essere attuata immediatamente. I controlli debbono essere effettuati dalla prima sessione utile successiva all'approvazione del PTPCT. La formazione deve essere somministrata nel corso di ciascun anno, in misura adeguata. La rotazione dovrà essere attuata alla prima scadenza utile di ciascun incarico.	Settore tecnico comunale
71	Procedimento urbanistico per l'ampliamento di un centro commerciale	violazione dei divieti su conflitto di interessi, violazione di norme, limiti e indici urbanistici per interesse/utilità di parte	A++	L'attività imprenditoriale privata per sua natura è sempre sostenuta da interessi economici, anche ingenti. Gli uffici potrebbero utilizzare impropriamente poteri e competenze delle quali dispongono, per conseguire vantaggi e utilità indebite (favorendo o intralciando la procedura).	1- Misura di trasparenza generale e specifica: è necessario pubblicare in amministrazione trasparente tutte le informazioni imposte dal d.lgs.33/2013. 2- Misura di controllo specifica: l'organo preposto ai controlli interni deve accertare la regolarità delle nuove procedure di pianificazione e autorizzazione. 3- Formazione: al personale deve essere somministrata formazione tecnico/guiridica in materia; 4- Rotazione: è necessaria la rotazione del personale dirigente, nonché di singoli responsabili di procedimento.	La trasparenza deve essere attuata immediatamente. I controlli debbono essere effettuati dalla prima sessione utile successiva all'approvazione del PTPCT su nuove procedure di pianificazione. La formazione deve essere somministrata nel corso di ciascun anno in misura adeguata. La rotazione dovrà essere attuata alla prima scadenza utile di ciascun incarico.	Settore tecnico comunale

72	Sicurezza ed ordine pubblico	violazione di norme, regolamenti, ordini di servizio	B	Il processo non consente margini di discrezionalità significativi. Inoltre, i vantaggi che produce in favore dei terzi sono di valore, in genere, assai contenuto. Pertanto, il rischio è stato ritenuto basso (B) o molto basso (B-).	1- Misura di trasparenza generale: si ritiene sufficiente la pubblicazione di tutte le informazioni richieste dal d.lgs.33/2013 ed assicurare il correlato "accesso civico".	La trasparenza deve essere attuata immediatamente.	Settore tecnico - Ufficio PL
----	------------------------------	--	----------	--	---	--	------------------------------

73	Servizi di protezione civile	violazione delle norme, anche di regolamento, per interesse di parte	B	Il processo non consente margini di discrezionalità significativi. Inoltre, i vantaggi che produce in favore dei terzi sono di valore, in genere, assai contenuto. Pertanto, il rischio è stato ritenuto basso (B) o molto basso (B-).	1- Misura di trasparenza generale: si ritiene sufficiente la pubblicazione di tutte le informazioni richieste dal d.lgs.33/2013 ed assicurare il correlato "accesso civico".	La trasparenza deve essere attuata immediatamente.	Settore tecnico - Ufficio PL
74	Designazione dei rappresentanti dell'ente presso enti, società, fondazioni.	violazione dei limiti in materia di conflitto di interessi e delle norme procedurali per interesse/utilità dell'organo che nomina	A	La nomina di amministratori in società, enti, organismi collegati alla PA, talvolta di persone prive di adeguate competenze, può celare condotte scorrette e conflitti di interesse.	1- Misura di trasparenza generale: è doveroso pubblicare tutte le informazioni elencate dal d.lgs.33/2013. 2- Misura di controllo: l'organo preposto ai controlli interni effettua controlli periodici, anche a campione. 3- Formazione: al personale deve essere somministrata adeguata formazione tecnico/giuridica.	La trasparenza deve essere attuata immediatamente. I controlli debbono essere effettuati dalla prima sessione utile successiva all'approvazione del PTPCT. La formazione deve essere somministrata nel corso di ciascun anno in misura adeguata.	sindaco
75	Concessione di sovvenzioni, contributi, sussidi, ecc.	violazione delle norme, anche di regolamento, per interesse di parte	A	Gli uffici potrebbero utilizzare poteri e competenze, delle quali dispongono, per vantaggi e utilità personali, in favore di taluni soggetti a scapito di altri.	1- Misura di trasparenza generale: è doveroso pubblicare tutte le informazioni elencate dal d.lgs.33/2013. 2- Misura di controllo: l'organo preposto ai controlli interni effettua controlli periodici, anche a campione. 3- Formazione: al personale deve essere somministrata adeguata formazione tecnico/giuridica.	La trasparenza deve essere attuata immediatamente. I controlli debbono essere effettuati dalla prima sessione utile successiva all'approvazione del PTPCT. La formazione deve essere somministrata nel corso di ciascun anno in misura adeguata.	Settore segreteria amministrativa
76	Autorizzazioni ex artt. 68 e 69 del TULPS (spettacoli, intrattenimenti, ecc.)	ingiustificata dilatazione dei tempi per costringere il destinatario del provvedimento tardivo a concedere "utilità" al funzionario	A	Gli uffici potrebbero utilizzare poteri e competenze, delle quali dispongono, per vantaggi e utilità personali, in favore di taluni soggetti a scapito di altri.	1- Misura di trasparenza generale: è doveroso pubblicare tutte le informazioni elencate dal d.lgs.33/2013. 2- Misura di controllo: l'organo preposto ai controlli interni effettua controlli periodici, anche a campione. 3- Formazione: al personale deve essere somministrata adeguata formazione tecnico/giuridica.	La trasparenza deve essere attuata immediatamente. I controlli debbono essere effettuati dalla prima sessione utile successiva all'approvazione del PTPCT. La formazione deve essere somministrata nel corso di ciascun anno in misura adeguata.	Settore segreteria amministrativa
77	Servizi per minori e famiglie	Selezione "pilotata" per interesse/utilità di uno o più commissari	A	Gli uffici potrebbero utilizzare poteri e competenze, delle quali dispongono, per vantaggi e utilità personali, in favore di taluni soggetti a scapito di altri.	1- Misura di trasparenza generale: è doveroso pubblicare tutte le informazioni elencate dal d.lgs.33/2013. 2- Misura di controllo: l'organo preposto ai controlli interni effettua controlli periodici, anche a campione. 3- Formazione: al personale deve essere somministrata adeguata formazione tecnico/giuridica.	La trasparenza deve essere attuata immediatamente. I controlli debbono essere effettuati dalla prima sessione utile successiva all'approvazione del PTPCT. La formazione deve essere somministrata nel corso di ciascun anno in misura adeguata.	Settore segreteria amministrativa - servizi allapersona
78	Servizi assistenziali e socio-sanitari per anziani	Selezione "pilotata" per interesse/utilità di uno o più commissari	A	Gli uffici potrebbero utilizzare poteri e competenze, delle quali dispongono, per vantaggi e utilità personali, in favore di taluni soggetti a scapito di altri.	1- Misura di trasparenza generale: è doveroso pubblicare tutte le informazioni elencate dal d.lgs.33/2013. 2- Misura di controllo: l'organo preposto ai controlli interni effettua controlli periodici, anche a campione. 3- Formazione: al personale deve essere somministrata adeguata formazione tecnico/giuridica.	La trasparenza deve essere attuata immediatamente. I controlli debbono essere effettuati dalla prima sessione utile successiva all'approvazione del PTPCT. La formazione deve essere somministrata nel corso di ciascun anno in misura adeguata.	Settore segreteria amministrativa - servizi allapersona
79	Servizi per disabili	Selezione "pilotata" per interesse/utilità di uno o più commissari	A	Gli uffici potrebbero utilizzare poteri e competenze, delle quali dispongono, per vantaggi e utilità personali, in favore di taluni soggetti a scapito di altri.	1- Misura di trasparenza generale: è doveroso pubblicare tutte le informazioni elencate dal d.lgs.33/2013. 2- Misura di controllo: l'organo preposto ai controlli interni effettua controlli periodici, anche a campione. 3- Formazione: al personale deve essere somministrata adeguata formazione tecnico/giuridica.	La trasparenza deve essere attuata immediatamente. I controlli debbono essere effettuati dalla prima sessione utile successiva all'approvazione del PTPCT. La formazione deve essere somministrata nel corso di ciascun anno in misura adeguata.	Settore segreteria amministrativa - servizi allapersona

80	Servizi per adulti in difficoltà	Selezione "pilotata" per interesse/utilità di uno o più commissari	A	Gli uffici potrebbero utilizzare poteri e competenze, delle quali dispongono, per vantaggi e utilità personali, in favore di taluni soggetti a scapito di altri.	1- Misura di trasparenza generale: è doveroso pubblicare tutte le informazioni elencate dal d.lgs.33/2013. 2- Misura di controllo: l'organo preposto ai controlli interni effettua controlli periodici, anche a campione. 3- Formazione: al personale deve essere somministrata adeguata formazione tecnico/giuridica.	La trasparenza deve essere attuata immediatamente. I controlli debbono essere effettuati dalla prima sessione utile successiva all'approvazione del PTPCT. La formazione deve essere somministrata nel corso di ciascun anno in misura adeguata.	Settore segreteria amministrativa - servizi allapersona
81	Servizi di integrazione dei cittadini stranieri	Selezione "pilotata" per interesse/utilità di uno o più commissari	A	Gli uffici potrebbero utilizzare poteri e competenze, delle quali dispongono, per vantaggi e utilità personali, in favore di taluni soggetti a scapito di altri.	1- Misura di trasparenza generale: è doveroso pubblicare tutte le informazioni elencate dal d.lgs.33/2013. 2- Misura di controllo: l'organo preposto ai controlli interni effettua controlli periodici, anche a campione. 3- Formazione: al personale deve essere somministrata adeguata formazione tecnico/giuridica.	La trasparenza deve essere attuata immediatamente. I controlli debbono essere effettuati dalla prima sessione utile successiva all'approvazione del PTPCT. La formazione deve essere somministrata nel corso di ciascun anno in misura adeguata.	Settore segreteria amministrativa - servizi allapersona
82	Gestione delle sepolture e dei loculi	ingiustificata richiesta di "utilità" da parte del funzionario	M	Gli uffici potrebbero utilizzare impropriamente poteri e competenze per ottenere utilità personali. Dati gli interessi economici, in genere modesti, che il processo genera in favore di terzi, il rischio è stato ritenuto Medio.	1- Misura di trasparenza generale: si ritiene sufficiente la pubblicazione di tutte le informazioni richieste dal d.lgs.33/2013 ed assicurare il correlato "accesso civico".	La trasparenza deve essere attuata immediatamente.	Settore segreteria amministrativa
83	Procedimenti di esumazione ed estumulazione	violazione delle norme procedurali per interesse/utilità di parte	B	Il processo non consente margini di discrezionalità significativi. Inoltre, i vantaggi che produce in favore dei terzi sono di valore, in genere, assai contenuto. Pertanto, il rischio è stato ritenuto basso (B) o molto basso (B-).	1- Misura di trasparenza generale: si ritiene sufficiente la pubblicazione di tutte le informazioni richieste dal d.lgs.33/2013 ed assicurare il correlato "accesso civico".	La trasparenza deve essere attuata immediatamente.	Settore segreteria amministrativa
84	Gestione degli alloggi pubblici	selezione "pilotata", violazione delle norme procedurali per interesse/utilità di parte	A	Gli uffici potrebbero utilizzare poteri e competenze, delle quali dispongono, per vantaggi e utilità personali, in favore di taluni soggetti a scapito di altri.	1- Misura di trasparenza generale: è doveroso pubblicare tutte le informazioni elencate dal d.lgs.33/2013. 2- Misura di controllo: l'organo preposto ai controlli interni effettua controlli periodici, anche a campione. 3- Formazione: al personale deve essere somministrata adeguata formazione tecnico/giuridica.	La trasparenza deve essere attuata immediatamente. I controlli debbono essere effettuati dalla prima sessione utile successiva all'approvazione del PTPCT. La formazione deve essere somministrata nel corso di ciascun anno in misura adeguata.	Settore segreteria amministrativa - servizi alla persona
85	Gestione del diritto allo studio e del sostegno scolastico	violazione delle norme procedurali per interesse/utilità di parte	M	Gli uffici potrebbero utilizzare impropriamente poteri e competenze per ottenere utilità personali. Dati gli interessi economici, in genere modesti, che il processo genera in favore di terzi, il rischio è stato ritenuto Medio.	1- Misura di trasparenza generale: si ritiene sufficiente la pubblicazione di tutte le informazioni richieste dal d.lgs.33/2013 ed assicurare il correlato "accesso civico".	La trasparenza deve essere attuata immediatamente.	Settore segreteria amministrativa - servizi allapersona
86	Asili nido	violazione delle norme procedurali e delle "graduatorie" per interesse/utilità di parte	B	Il processo non consente margini di discrezionalità significativi. Inoltre, i vantaggi che produce in favore dei terzi sono di valore, in genere, assai contenuto. Pertanto, il rischio è stato ritenuto basso (B) o molto basso (B-).	1- Misura di trasparenza generale: si ritiene sufficiente la pubblicazione di tutte le informazioni richieste dal d.lgs.33/2013 ed assicurare il correlato "accesso civico".	La trasparenza deve essere attuata immediatamente.	Settore segreteria amministrativa - servizi allapersona
87	Servizio di "dopo scuola"	violazione delle norme procedurali e delle "graduatorie" per interesse/utilità di parte	B	Il processo non consente margini di discrezionalità significativi. Inoltre, i vantaggi che produce in favore dei terzi sono di valore, in genere, assai contenuto. Pertanto, il rischio è stato ritenuto basso (B) o molto basso (B-).	1- Misura di trasparenza generale: si ritiene sufficiente la pubblicazione di tutte le informazioni richieste dal d.lgs.33/2013 ed assicurare il correlato "accesso civico".	La trasparenza deve essere attuata immediatamente.	Settore segreteria amministrativa - servizi allapersona

88	Servizio di trasporto scolastico	violazione delle norme procedurali e delle "graduatorie" per interesse/utilità di parte	B	Il processo non consente margini di discrezionalità significativi. Inoltre, i vantaggi che produce in favore dei terzi sono di valore, in genere, assai contenuto. Pertanto, il rischio è stato ritenuto basso (B) o molto basso (B-).	1- Misura di trasparenza generale: si ritiene sufficiente la pubblicazione di tutte le informazioni richieste dal d.lgs.33/2013 ed assicurare il correlato "accesso civico".	La trasparenza deve essere attuata immediatamente.	Settore segreteria amministrativa - servizi alla persona
----	----------------------------------	---	----------	--	---	--	--

89	Servizio di mensa	violazione delle norme procedurali e delle "graduatorie" per interesse/utilità di parte	B	Il processo non consente margini di discrezionalità significativi. Inoltre, i vantaggi che produce in favore dei terzi sono di valore, in genere, assai contenuto. Pertanto, il rischio è stato ritenuto basso (B) o molto basso (B-).	1- Misura di trasparenza generale: si ritiene sufficiente la pubblicazione di tutte le informazioni richieste dal d.lgs.33/2013 ed assicurare il correlato "accesso civico".	La trasparenza deve essere attuata immediatamente.	Settore segreteria amministrativa - servizi alla persona
90	Autorizzazione all'occupazione del suolo pubblico	ingiustificata dilatazione dei tempi per costringere il destinatario del provvedimento tardivo a concedere "utilità" al funzionario	M	Gli uffici potrebbero utilizzare impropriamente poteri e competenze per ottenere utilità personali. Dati gli interessi economici, in genere modesti, che il processo genera in favore di terzi, il rischio è stato ritenuto Medio.	1- Misura di trasparenza generale: si ritiene sufficiente la pubblicazione di tutte le informazioni richieste dal d.lgs.33/2013 ed assicurare il correlato "accesso civico".	La trasparenza deve essere attuata immediatamente.	Settore tecnico - Ufficio PL
91	Pratiche anagrafiche	ingiustificata dilatazione dei tempi per costringere il destinatario del provvedimento tardivo a concedere "utilità" al funzionario	B-	Il processo non consente margini di discrezionalità significativi. Inoltre, i vantaggi che produce in favore dei terzi sono di valore, in genere, assai contenuto. Pertanto, il rischio è stato ritenuto basso (B) o molto basso (B-).	1- Misura di trasparenza generale: si ritiene sufficiente la pubblicazione di tutte le informazioni richieste dal d.lgs.33/2013 ed assicurare il correlato "accesso civico".	La trasparenza deve essere attuata immediatamente.	Settore segreteria amministrativa - servizi demografici
92	Certificazioni anagrafiche	ingiustificata dilatazione dei tempi per costringere il destinatario del provvedimento tardivo a concedere "utilità" al funzionario	B-	Il processo non consente margini di discrezionalità significativi. Inoltre, i vantaggi che produce in favore dei terzi sono di valore, in genere, assai contenuto. Pertanto, il rischio è stato ritenuto basso (B) o molto basso (B-).	1- Misura di trasparenza generale: si ritiene sufficiente la pubblicazione di tutte le informazioni richieste dal d.lgs.33/2013 ed assicurare il correlato "accesso civico".	La trasparenza deve essere attuata immediatamente.	Settore segreteria amministrativa - servizi demografici
93	atti di nascita, morte, cittadinanza e matrimonio	ingiustificata dilatazione dei tempi per costringere il destinatario del provvedimento tardivo a concedere "utilità" al funzionario	B-	Il processo non consente margini di discrezionalità significativi. Inoltre, i vantaggi che produce in favore dei terzi sono di valore, in genere, assai contenuto. Pertanto, il rischio è stato ritenuto basso (B) o molto basso (B-).	1- Misura di trasparenza generale: si ritiene sufficiente la pubblicazione di tutte le informazioni richieste dal d.lgs.33/2013 ed assicurare il correlato "accesso civico".	La trasparenza deve essere attuata immediatamente.	Settore segreteria amministrativa - servizi demografici

94	Rilascio di documenti di identità	ingiustificata dilatazione dei tempi per costringere il destinatario del provvedimento tardivo a concedere "utilità" al funzionario	B-	Il processo non consente margini di discrezionalità significativi. Inoltre, i vantaggi che produce in favore dei terzi sono di valore, in genere, assai contenuto. Pertanto, il rischio è stato ritenuto basso (B) o molto basso (B-).	1- Misura di trasparenza generale: si ritiene sufficiente la pubblicazione di tutte le informazioni richieste dal d.lgs.33/2013 ed assicurare il correlato "accesso civico".	La trasparenza deve essere attuata immediatamente.	Settore segreteria amministrativa - servizidemografici
----	-----------------------------------	---	-----------	--	---	--	--

95	Rilascio di patrocini	violazione delle norme per interesse di parte	B	Il processo non consente margini di discrezionalità significativi. Inoltre, i vantaggi che produce in favore dei terzi sono di valore, in genere, assai contenuto. Pertanto, il rischio è stato ritenuto basso (B) o molto basso (B-).	1- Misura di trasparenza generale: si ritiene sufficiente la pubblicazione di tutte le informazioni richieste dal d.lgs.33/2013 ed assicurare il correlato "accesso civico".	La trasparenza deve essere attuata immediatamente.	Settore segreteria amm - servizi allapersona
96	Gestione della leva	violazione delle norme per interesse di parte	B-	Il processo non consente margini di discrezionalità significativi. Inoltre, i vantaggi che produce in favore dei terzi sono di valore, in genere, assai contenuto. Pertanto, il rischio è stato ritenuto basso (B) o molto basso (B-).	1- Misura di trasparenza generale: si ritiene sufficiente la pubblicazione di tutte le informazioni richieste dal d.lgs.33/2013 ed assicurare il correlato "accesso civico".	La trasparenza deve essere attuata immediatamente.	Settore segreteria amministrativa - servizidemografici
97	Consultazioni elettorali	violazione delle norme per interesse di parte	B-	Il processo non consente margini di discrezionalità significativi. Inoltre, i vantaggi che produce in favore dei terzi sono di valore, in genere, assai contenuto. Pertanto, il rischio è stato ritenuto basso (B) o molto basso (B-).	1- Misura di trasparenza generale: si ritiene sufficiente la pubblicazione di tutte le informazioni richieste dal d.lgs.33/2013 ed assicurare il correlato "accesso civico".	La trasparenza deve essere attuata immediatamente.	Settore segreteria amministrativa - servizidemografici
98	Gestione dell'elettorato	violazione delle norme per interesse di parte	B-	Il processo non consente margini di discrezionalità significativi. Inoltre, i vantaggi che produce in favore dei terzi sono di valore, in genere, assai contenuto. Pertanto, il rischio è stato ritenuto basso (B) o molto basso (B-).	1- Misura di trasparenza generale: si ritiene sufficiente la pubblicazione di tutte le informazioni richieste dal d.lgs.33/2013 ed assicurare il correlato "accesso civico".	La trasparenza deve essere attuata immediatamente.	Settore segreteria amministrativa - servizidemografici

ALLEGATO "C1" - Individuazione delle principali misure per aree di rischio

n.	Processo	Misure per processo	Programmazione delle misure per processo	Processi per Area di rischio	Area di rischio	Sintesi delle principali misure per Area di rischio	Sintesi della programmazione delle misure per Area di rischio
					A		
1	Incentivi economici al personale (produttività e retribuzioni di risultato)	1- Misura di trasparenza generale: è doveroso pubblicare tutte le informazioni elencate dal d.lgs.33/2013. 2- Misura di controllo: l'organo preposto ai controlli interni effettua controlli periodici, anche a campione. 3-Formazione: al personale deve essere somministrata adeguata formazione tecnico/giuridica.	La trasparenza deve essere attuata immediatamente. I controlli debbono essere effettuati dalla prima sessione utile successiva all'approvazione del PTPCT. La formazione deve essere somministrata nel corso di ciascun anno in misura adeguata.	1	Acquisizione e gestione del personale	1- Misura di trasparenza generale: è doveroso pubblicare tutte le informazioni elencate dal d.lgs.33/2013. 2- Misura di controllo: l'organo preposto ai controlli interni effettua controlli periodici, anche a campione. 3-Formazione: al personale deve essere somministrata adeguata formazione tecnico/giuridica.	La trasparenza deve essere attuata immediatamente. I controlli debbono essere effettuati dalla prima sessione utile successiva all'approvazione del PTPCT. La formazione deve essere somministrata nel corso di ciascun anno in misura adeguata.
2	Concorso per l'assunzione di personale	1- Misura di trasparenza generale: è doveroso pubblicare tutte le informazioni elencate dal d.lgs.33/2013. 2- Misura di controllo: l'organo preposto ai controlli interni effettua controlli periodici, anche a campione. 3-Formazione: al personale deve essere somministrata adeguata formazione tecnico/giuridica.	La trasparenza deve essere attuata immediatamente. I controlli debbono essere effettuati dalla prima sessione utile successiva all'approvazione del PTPCT. La formazione deve essere somministrata nel corso di ciascun anno in misura adeguata.	2	Acquisizione e gestione del personale		
3	Gestione giuridica del personale: permessi, ferie, ecc.	1- Misura di trasparenza generale: si ritiene sufficiente la pubblicazione di tutte le informazioni richieste dal d.lgs.33/2013 ed assicurare il correlato "accesso civico".	La trasparenza deve essere attuata immediatamente.	4	Acquisizione e gestione del personale		
4	Relazioni sindacali (informazione, ecc.)	1- Misura di trasparenza generale: si ritiene sufficiente la pubblicazione di tutte le informazioni richieste dal d.lgs.33/2013 ed assicurare il correlato "accesso civico".	La trasparenza deve essere attuata immediatamente.	5	Acquisizione e gestione del personale		
5	Contrattazione decentrata integrativa	1- Misura di trasparenza generale: si ritiene sufficiente la pubblicazione di tutte le informazioni richieste dal d.lgs.33/2013 ed assicurare il correlato "accesso civico".	La trasparenza deve essere attuata immediatamente.	6	Acquisizione e gestione del personale		
6	servizi di formazione del personale dipendente	1- Misura di trasparenza generale: si ritiene sufficiente la pubblicazione di tutte le informazioni richieste dal d.lgs.33/2013 ed assicurare il correlato "accesso civico".	La trasparenza deve essere attuata immediatamente.	7	Acquisizione e gestione del personale		
7	Gestione dei procedimenti di segnalazione e reclamo	1- Misura di trasparenza generale: si ritiene sufficiente la pubblicazione di tutte le informazioni richieste dal d.lgs.33/2013 ed assicurare il correlato "accesso civico".	La trasparenza deve essere attuata immediatamente.	2	Affari legali e contenzioso		
8	Supporto giuridico e pareri legali	1- Misura di trasparenza generale: si ritiene sufficiente la pubblicazione di tutte le informazioni richieste dal d.lgs.33/2013 ed assicurare il correlato "accesso civico".	La trasparenza deve essere attuata immediatamente.	3	Affari legali e contenzioso		
9	Gestione del contenzioso	1- Misura di trasparenza generale: si ritiene sufficiente la pubblicazione di tutte le informazioni richieste dal d.lgs.33/2013 ed assicurare il correlato "accesso civico".	La trasparenza deve essere attuata immediatamente.	4	Affari legali e contenzioso		

10	Gestione del protocollo	1- Misura di trasparenza generale: si ritiene sufficiente la pubblicazione di tutte le informazioni richieste dal d.lgs.33/2013 ed assicurare il correlato "accesso civico".	La trasparenza deve essere attuata immediatamente.	1	Altri servizi		
----	-------------------------	---	--	---	---------------	--	--

n.	Processo	Misure per processo	Programmazione delle misure per processo	Processi per Area di rischio	Area di rischio	Sintesi delle principali misure per Area di rischio	Sintesi della programmazione delle misure per Area di rischio		
					A				
11	Organizzazione eventi culturali ricreativi	1- Misura di trasparenza generale: si ritiene sufficiente la pubblicazione di tutte le informazioni richieste dal d.lgs.33/2013 ed assicurare il correlato "accesso civico".	La trasparenza deve essere attuata immediatamente.	2	Altri servizi	1- Misura di trasparenza generale: si ritiene sufficiente la pubblicazione di tutte le informazioni richieste dal d.lgs.33/2013 ed assicurare il correlato "accesso civico".	La trasparenza deve essere attuata immediatamente.		
12	Funzionamento degli organi collegiali	1- Misura di trasparenza generale: si ritiene sufficiente la pubblicazione di tutte le informazioni richieste dal d.lgs.33/2013 ed assicurare il correlato "accesso civico".	La trasparenza deve essere attuata immediatamente.	3	Altri servizi				
13	Istruttoria delle deliberazioni	1- Misura di trasparenza generale: si ritiene sufficiente la pubblicazione di tutte le informazioni richieste dal d.lgs.33/2013 ed assicurare il correlato "accesso civico".	La trasparenza deve essere attuata immediatamente.	4	Altri servizi				
14	Pubblicazione delle deliberazioni	1- Misura di trasparenza generale: si ritiene sufficiente la pubblicazione di tutte le informazioni richieste dal d.lgs.33/2013 ed assicurare il correlato "accesso civico".	La trasparenza deve essere attuata immediatamente.	5	Altri servizi				
15	Accesso agli atti, accesso civico	1- Misura di trasparenza generale: si ritiene sufficiente la pubblicazione di tutte le informazioni richieste dal d.lgs.33/2013 ed assicurare il correlato "accesso civico".	La trasparenza deve essere attuata immediatamente.	6	Altri servizi				
16	Gestione dell'archivio corrente e di deposito	1- Misura di trasparenza generale: si ritiene sufficiente la pubblicazione di tutte le informazioni richieste dal d.lgs.33/2013 ed assicurare il correlato "accesso civico".	La trasparenza deve essere attuata immediatamente.	7	Altri servizi				
17	Gestione dell'archivio storico	1- Misura di trasparenza generale: si ritiene sufficiente la pubblicazione di tutte le informazioni richieste dal d.lgs.33/2013 ed assicurare il correlato "accesso civico".	La trasparenza deve essere attuata immediatamente.	8	Altri servizi				
18	formazione di determinazioni, ordinanze, decreti ed altri atti amministrativi	1- Misura di trasparenza generale: si ritiene sufficiente la pubblicazione di tutte le informazioni richieste dal d.lgs.33/2013 ed assicurare il correlato "accesso civico".	La trasparenza deve essere attuata immediatamente.	9	Altri servizi				
19	Indagini di customer satisfaction e qualità	1- Misura di trasparenza generale: si ritiene sufficiente la pubblicazione di tutte le informazioni richieste dal d.lgs.33/2013 ed assicurare il correlato "accesso civico".	La trasparenza deve essere attuata immediatamente.	10	Altri servizi				
20	Selezione per l'affidamento di incarichi professionali	1- Misura di trasparenza generale e specifica: è necessario pubblicare in amministrazione trasparente tutte le informazioni imposte dal d.lgs.33/2013 e dal Codice dei contratti pubblici. 2- Misura di controllo specifica: l'organo preposto ai controlli interni verifica, anche a campione, lo svolgimento delle selezioni.	La trasparenza deve essere attuata immediatamente. I controlli debbono essere effettuati dalla prima sessione utile successiva all'approvazione del PTPCT.	1	Contratti pubblici				

n.	Processo	Misure per processo	Programmazione delle misure per processo	Processi per Area di rischio	Area di rischio	Sintesi delle principali misure per Area di rischio	Sintesi della programmazione delle misure per Area di rischio
					A		
21	Affidamento mediante procedura aperta (o ristretta) di lavori, servizi, forniture	1- Misura di trasparenza generale e specifica: è necessario pubblicare in amministrazione trasparente tutte le informazioni imposte dal d.lgs.33/2013 e dal Codice dei contratti pubblici. 2- Misura di controllo specifica: l'organo preposto ai controlli interni, con regolarità, deve verificare lo svolgimento delle selezioni. 3- Formazione: al personale deve essere somministrata formazione tecnico/giuridica in materia di gare; 4- Rotazione: è necessaria la rotazione del personale dirigente, nonché di singoli responsabili di procedimento.	La trasparenza deve essere attuata immediatamente. I controlli debbono essere effettuati dalla prima sessione utile successiva all'approvazione del PTPCT. La formazione deve essere somministrata nel corso di ciascun anno in misura adeguata. La rotazione dovrà essere attuata alla prima scadenza utile di ciascun incarico.	2	Contratti pubblici		
22	Affidamento diretto di lavori, servizi o forniture	1- Misura di trasparenza generale e specifica: è necessario pubblicare in amministrazione trasparente tutte le informazioni imposte dal d.lgs.33/2013 e dal Codice dei contratti pubblici. 2- Misura di controllo specifica: l'organo preposto ai controlli interni, con regolarità, deve verificare lo svolgimento delle selezioni. 3- Formazione: al personale deve essere somministrata formazione tecnico/giuridica in materia di gare; 4- Rotazione: è necessaria la rotazione del personale dirigente, nonché di singoli responsabili di procedimento.	La trasparenza deve essere attuata immediatamente. I controlli debbono essere effettuati dalla prima sessione utile successiva all'approvazione del PTPCT. La formazione deve essere somministrata nel corso di ciascun anno in misura adeguata. La rotazione dovrà essere attuata alla prima scadenza utile di ciascun incarico.	3	Contratti pubblici		
23	Affidamenti in house	1- Misura di trasparenza generale e specifica: è necessario pubblicare in amministrazione trasparente tutte le informazioni imposte dal d.lgs.33/2013 e dal Codice dei contratti pubblici. 2- Misura di controllo specifica: l'organo preposto ai controlli interni, con regolarità, deve verificare lo svolgimento degli affidamenti e l'esecuzione dei "contratti di servizio".	La trasparenza deve essere attuata immediatamente. I controlli debbono essere effettuati dalla prima sessione utile successiva all'approvazione del PTPCT.	5	Contratti pubblici		
24	ATTIVITA': Nomina della commissione giudicatrice	1- Misura di trasparenza generale e specifica: è necessario pubblicare in amministrazione trasparente tutte le informazioni imposte dal d.lgs.33/2013 e dal Codice dei contratti pubblici. 2- Misura di controllo specifica: l'organo preposto ai controlli interni verifica, anche a campione, lo svolgimento delle selezioni.	La trasparenza deve essere attuata immediatamente. I controlli debbono essere effettuati dalla prima sessione utile successiva all'approvazione del PTPCT.	6	Contratti pubblici	1- Misura di trasparenza generale e specifica: è necessario pubblicare in amministrazione trasparente tutte le informazioni imposte dal d.lgs.33/2013 e dal Codice dei contratti pubblici. 2- Misura di controllo specifica: l'organo preposto ai controlli interni, con regolarità, deve verificare lo svolgimento delle selezioni. 3- Formazione: al personale deve essere somministrata formazione tecnico/giuridica in materia di gare; 4- Rotazione: è necessaria la rotazione del personale dirigente, nonché di singoli responsabili di procedimento.	La trasparenza deve essere attuata immediatamente. I controlli debbono essere effettuati dalla prima sessione utile successiva all'approvazione del PTPCT. La formazione deve essere somministrata nel corso di ciascun anno in misura adeguata. La rotazione dovrà essere attuata alla prima scadenza utile di ciascun incarico.
25	ATTIVITA': Verifica delle offerte anomale	1- Misura di trasparenza generale e specifica: è necessario pubblicare in amministrazione trasparente tutte le informazioni imposte dal d.lgs.33/2013 e dal Codice dei contratti pubblici. 2- Misura di controllo specifica: l'organo preposto ai controlli interni verifica, anche a campione, lo svolgimento delle selezioni.	La trasparenza deve essere attuata immediatamente. I controlli debbono essere effettuati dalla prima sessione utile successiva all'approvazione del PTPCT.	7	Contratti pubblici		

n.	Processo	Misure per processo	Programmazione delle misure per processo	Processi per Area di rischio	Area di rischio	Sintesi delle principali misure per Area di rischio	Sintesi della programmazione delle misure per Area di rischio
					A		
26	ATTIVITA': Proposta di aggiudicazione in base al prezzo	1- Misura di trasparenza generale e specifica: è necessario pubblicare in amministrazione trasparente tutte le informazioni imposte dal d.lgs.33/2013 e dal Codice dei contratti pubblici. 2- Misura di controllo specifica: l'organo preposto ai controlli interni verifica, anche a campione, lo svolgimento delle selezioni.	La trasparenza deve essere attuata immediatamente. I controlli debbono essere effettuati dalla prima sessione utile successiva all'approvazione del PTPCT.	8	Contratti pubblici		
27	ATTIVITA': Proposta di aggiudicazione in base all'OEPV	1- Misura di trasparenza generale e specifica: è necessario pubblicare in amministrazione trasparente tutte le informazioni imposte dal d.lgs.33/2013 e dal Codice dei contratti pubblici. 2- Misura di controllo specifica: l'organo preposto ai controlli interni verifica, anche a campione, lo svolgimento delle selezioni.	La trasparenza deve essere attuata immediatamente. I controlli debbono essere effettuati dalla prima sessione utile successiva all'approvazione del PTPCT.	9	Contratti pubblici		
28	Programmazione dei lavori	1- Misura di trasparenza generale: si ritiene sufficiente la pubblicazione di tutte le informazioni richieste dal d.lgs.33/2013 ed assicurare il correlato "accesso civico".	La trasparenza deve essere attuata immediatamente.	10	Contratti pubblici		
29	Programmazione di forniture e di servizi	1- Misura di trasparenza generale: si ritiene sufficiente la pubblicazione di tutte le informazioni richieste dal d.lgs.33/2013 ed assicurare il correlato "accesso civico".	La trasparenza deve essere attuata immediatamente.	11	Contratti pubblici		
30	Gestione e archiviazione dei contratti pubblici	1- Misura di trasparenza generale: si ritiene sufficiente la pubblicazione di tutte le informazioni richieste dal d.lgs.33/2013 ed assicurare il correlato "accesso civico".	La trasparenza deve essere attuata immediatamente.	12	Contratti pubblici		
31	Accertamenti e verifiche dei tributi locali	1- Misura di trasparenza generale: è doveroso pubblicare tutte le informazioni elencate dal d.lgs.33/2013. 2- Misura di controllo: l'organo preposto ai controlli interni effettua controlli periodici, anche a campione. 3- Formazione: al personale deve essere somministrata adeguata formazione tecnico/giuridica.	La trasparenza deve essere attuata immediatamente. I controlli debbono essere effettuati dalla prima sessione utile successiva all'approvazione del PTPCT. La formazione deve essere somministrata nel corso di ciascun anno in misura adeguata.	1	Controlli, verifiche, ispezioni e sanzioni		
32	Accertamenti con adesione dei tributi locali	1- Misura di trasparenza generale: è doveroso pubblicare tutte le informazioni elencate dal d.lgs.33/2013. 2- Misura di controllo: l'organo preposto ai controlli interni effettua controlli periodici, anche a campione. 3- Formazione: al personale deve essere somministrata adeguata formazione tecnico/giuridica.	La trasparenza deve essere attuata immediatamente. I controlli debbono essere effettuati dalla prima sessione utile successiva all'approvazione del PTPCT. La formazione deve essere somministrata nel corso di ciascun anno in misura adeguata.	2	Controlli, verifiche, ispezioni e sanzioni		

33	Accertamenti e controlli sull'attività edilizia privata (abusi)	<p>1- Misura di trasparenza generale: è doveroso pubblicare tutte le informazioni elencate dal d.lgs.33/2013. 2- Misura di controllo: l'organo preposto ai controlli interni effettua controlli periodici, anche a campione. 3-Formazione: al personale deve essere somministrata adeguata formazione tecnico/giuridica.</p>	<p>La trasparenza deve essere attuata immediatamente. I controlli debbono essere effettuati dalla prima sessione utile successiva all'approvazione del PTPCT. La formazione deve essere somministrata nel corso di ciascun anno in misura adeguata.</p>	3	Controlli, verifiche, ispezioni e sanzioni
----	---	---	---	---	--

n.	Processo	Misure per processo	Programmazione delle misure per processo	Processi per Area di rischio	Area di rischio	Sintesi delle principali misure per Area di rischio	Sintesi della programmazione delle misure per Area di rischio
					A		
34	Vigilanza sulla circolazione e la sosta	1- Misura di trasparenza generale: è doveroso pubblicare tutte le informazioni elencate dal d.lgs.33/2013. 2- Misura di controllo: l'organo preposto ai controlli interni effettua controlli periodici, anche a campione. 3- Formazione: al personale deve essere somministrata adeguata formazione tecnico/giuridica.	La trasparenza deve essere attuata immediatamente. I controlli debbono essere effettuati dalla prima sessione utile successiva all'approvazione del PTPCT. La formazione deve essere somministrata nel corso di ciascun anno in misura adeguata.	4	Controlli, verifiche, ispezioni e sanzioni	1- Misura di trasparenza generale: è doveroso pubblicare tutte le informazioni elencate dal d.lgs.33/2013. 2- Misura di controllo: l'organo preposto ai controlli interni effettua controlli periodici, anche a campione. 3-Formazione: al personale deve essere somministrata adeguata formazione tecnico/giuridica.	La trasparenza deve essere attuata immediatamente. I controlli debbono essere effettuati dalla prima sessione utile successiva all'approvazione del PTPCT. La formazione deve essere somministrata nel corso di ciascun anno in misura adeguata.
35	Vigilanza e verifiche sulle attività commerciali in sede fissa	1- Misura di trasparenza generale: è doveroso pubblicare tutte le informazioni elencate dal d.lgs.33/2013. 2- Misura di controllo: l'organo preposto ai controlli interni effettua controlli periodici, anche a campione. 3- Formazione: al personale deve essere somministrata adeguata formazione tecnico/giuridica.	La trasparenza deve essere attuata immediatamente. I controlli debbono essere effettuati dalla prima sessione utile successiva all'approvazione del PTPCT. La formazione deve essere somministrata nel corso di ciascun anno in misura adeguata.	5	Controlli, verifiche, ispezioni e sanzioni		
36	Vigilanza e verifiche su mercati ed ambulanti	1- Misura di trasparenza generale: è doveroso pubblicare tutte le informazioni elencate dal d.lgs.33/2013. 2- Misura di controllo: l'organo preposto ai controlli interni effettua controlli periodici, anche a campione. 3-Formazione: al personale deve essere somministrata adeguata formazione tecnico/giuridica.	La trasparenza deve essere attuata immediatamente. I controlli debbono essere effettuati dalla prima sessione utile successiva all'approvazione del PTPCT. La formazione deve essere somministrata nel corso di ciascun anno in misura adeguata.	6	Controlli, verifiche, ispezioni e sanzioni		
37	Controlli sull'uso del territorio	1- Misura di trasparenza generale: è doveroso pubblicare tutte le informazioni elencate dal d.lgs.33/2013. 2- Misura di controllo: l'organo preposto ai controlli interni effettua controlli periodici, anche a campione. 3- Formazione: al personale deve essere somministrata adeguata formazione tecnico/giuridica.	La trasparenza deve essere attuata immediatamente. I controlli debbono essere effettuati dalla prima sessione utile successiva all'approvazione del PTPCT. La formazione deve essere somministrata nel corso di ciascun anno in misura adeguata.	7	Controlli, verifiche, ispezioni e sanzioni		
38	Controlli sull'abbandono di rifiuti urbani	1- Misura di trasparenza generale: è doveroso pubblicare tutte le informazioni elencate dal d.lgs.33/2013. 2- Misura di controllo: l'organo preposto ai controlli interni effettua controlli periodici, anche a campione. 3- Formazione: al personale deve essere somministrata adeguata formazione tecnico/giuridica.	La trasparenza deve essere attuata immediatamente. I controlli debbono essere effettuati dalla prima sessione utile successiva all'approvazione del PTPCT. La formazione deve essere somministrata nel corso di ciascun anno in misura adeguata.	8	Controlli, verifiche, ispezioni e sanzioni		
39	Raccolta, recupero e smaltimento rifiuti	1- Misura di trasparenza generale e specifica: è necessario pubblicare in amministrazione trasparente tutte le informazioni imposte dal d.lgs.33/2013 e dal Codice dei contratti pubblici. 2- Misura di controllo specifica: l'organo preposto ai controlli interni, con regolarità, deve verificare l'esecuzione del contratto. 3- Formazione: al personale deve essere somministrata adeguata formazione tecnico/giuridica; 4- Rotazione: è necessaria la rotazione del personale dirigente, nonché di singoli responsabili di procedimento.	La trasparenza deve essere attuata immediatamente. I controlli debbono essere effettuati dalla prima sessione utile successiva all'approvazione del PTPCT. La formazione deve essere somministrata nel corso di ciascun anno in misura adeguata. La rotazione dovrà essere attuata alla prima scadenza utile di ciascun incarico.	1	Gestione dei rifiuti	1- Misura di trasparenza generale e specifica: è necessario pubblicare in amministrazione trasparente tutte le informazioni imposte dal d.lgs.33/2013 e dal Codice dei contratti pubblici. 2- Misura di controllo specifica: l'organo preposto ai controlli interni, con regolarità, deve verificare l'esecuzione del contratto. 3- Formazione: al personale deve essere somministrata adeguata formazione tecnico/giuridica; 4- Rotazione: è necessaria la rotazione del personale dirigente, nonché di singoli responsabili di procedimento.	La trasparenza deve essere attuata immediatamente. I controlli debbono essere effettuati dalla prima sessione utile successiva all'approvazione del PTPCT. La formazione deve essere somministrata nel corso di ciascun anno in misura adeguata. La rotazione dovrà essere attuata alla prima scadenza utile di ciascun incarico.

n.	Processo	Misure per processo	Programmazione delle misure per processo	Processi per Area di rischio	Area di rischio	Sintesi delle principali misure per Area di rischio	Sintesi della programmazione delle misure per Area di rischio
					A		
40	Gestione delle sanzioni per violazione del Codice della strada	1- Misura di trasparenza generale: è doveroso pubblicare tutte le informazioni elencate dal d.lgs.33/2013. 2- Misura di controllo: l'organo preposto ai controlli interni effettua controlli periodici, anche a campione. 3-Formazione: al personale deve essere somministrata adeguata formazione tecnico/giuridica.	La trasparenza deve essere attuata immediatamente. I controlli debbono essere effettuati dalla prima sessione utile successiva all'approvazione del PTPCT. La formazione deve essere somministrata nel corso di ciascun anno in misura adeguata.	1	Gestione delle entrate, delle spese e del patrimonio		
41	Gestione ordinaria della entrate	1- Misura di trasparenza generale: si ritiene sufficiente la pubblicazione di tutte le informazioni richieste dal d.lgs.33/2013 ed assicurare il correlato "accesso civico".	La trasparenza deve essere attuata immediatamente.	2	Gestione delle entrate, delle spese e del patrimonio		
42	Gestione ordinaria delle spese di bilancio	1- Misura di trasparenza generale: è doveroso pubblicare tutte le informazioni elencate dal d.lgs.33/2013. 2- Misura di controllo: l'organo preposto ai controlli interni effettua controlli periodici, anche a campione. 3-Formazione: al personale deve essere somministrata adeguata formazione tecnico/giuridica.	La trasparenza deve essere attuata immediatamente. I controlli debbono essere effettuati dalla prima sessione utile successiva all'approvazione del PTPCT. La formazione deve essere somministrata nel corso di ciascun anno in misura adeguata.	3	Gestione delle entrate, delle spese e del patrimonio		
43	Adempimenti fiscali	1- Misura di trasparenza generale: si ritiene sufficiente la pubblicazione di tutte le informazioni richieste dal d.lgs.33/2013 ed assicurare il correlato "accesso civico".	La trasparenza deve essere attuata immediatamente.	4	Gestione delle entrate, delle spese e del patrimonio		
44	Stipendi del personale	1- Misura di trasparenza generale: si ritiene sufficiente la pubblicazione di tutte le informazioni richieste dal d.lgs.33/2013 ed assicurare il correlato "accesso civico".	La trasparenza deve essere attuata immediatamente.	5	Gestione delle entrate, delle spese e del patrimonio		
45	Tributi locali (IMU, addizionale IRPEF, ecc.)	1- Misura di trasparenza generale: si ritiene sufficiente la pubblicazione di tutte le informazioni richieste dal d.lgs.33/2013 ed assicurare il correlato "accesso civico".	La trasparenza deve essere attuata immediatamente.	6	Gestione delle entrate, delle spese e del patrimonio		
46	manutenzione delle aree verdi	1- Misura di trasparenza generale: si ritiene sufficiente la pubblicazione di tutte le informazioni richieste dal d.lgs.33/2013 ed assicurare il correlato "accesso civico".	La trasparenza deve essere attuata immediatamente.	7	Gestione delle entrate, delle spese e del patrimonio		
47	manutenzione delle strade e delle aree pubbliche	1- Misura di trasparenza generale: si ritiene sufficiente la pubblicazione di tutte le informazioni richieste dal d.lgs.33/2013 ed assicurare il correlato "accesso civico".	La trasparenza deve essere attuata immediatamente.	8	Gestione delle entrate, delle spese e del patrimonio		

n.	Processo	Misure per processo	Programmazione delle misure per processo	Processi per Area di rischio	Area di rischio	Sintesi delle principali misure per Area di rischio	Sintesi della programmazione delle misure per Area di rischio
					A		
48	installazione e manutenzione segnaletica, orizzontale e verticale, su strade e aree pubbliche	1- Misura di trasparenza generale: si ritiene sufficiente la pubblicazione di tutte le informazioni richieste dal d.lgs.33/2013 ed assicurare il correlato "accesso civico".	La trasparenza deve essere attuata immediatamente.	9	Gestione delle entrate, delle spese e del patrimonio	1- Misura di trasparenza generale: è doveroso pubblicare tutte le informazioni elencate dal d.lgs.33/2013. 2- Misura di controllo: l'organo preposto ai controlli interni effettua controlli periodici, anche a campione. 3-Formazione: al personale deve essere somministrata adeguata formazione tecnico/giuridica.	La trasparenza deve essere attuata immediatamente. I controlli debbono essere effettuati dalla prima sessione utile successiva all'approvazione del PTPCT. La formazione deve essere somministrata nel corso di ciascun anno in misura adeguata.
49	servizio di rimozione della neve e del ghiaccio su strade e aree pubbliche	1- Misura di trasparenza generale: si ritiene sufficiente la pubblicazione di tutte le informazioni richieste dal d.lgs.33/2013 ed assicurare il correlato "accesso civico".	La trasparenza deve essere attuata immediatamente.	10	Gestione delle entrate, delle spese e del patrimonio		
50	manutenzione del cimitero	1- Misura di trasparenza generale: si ritiene sufficiente la pubblicazione di tutte le informazioni richieste dal d.lgs.33/2013 ed assicurare il correlato "accesso civico".	La trasparenza deve essere attuata immediatamente.	11	Gestione delle entrate, delle spese e del patrimonio		
51	servizi di custodia del cimitero	1- Misura di trasparenza generale: si ritiene sufficiente la pubblicazione di tutte le informazioni richieste dal d.lgs.33/2013 ed assicurare il correlato "accesso civico".	La trasparenza deve essere attuata immediatamente.	12	Gestione delle entrate, delle spese e del patrimonio		
52	manutenzione degli immobili e degli impianti di proprietà dell'ente	1- Misura di trasparenza generale: si ritiene sufficiente la pubblicazione di tutte le informazioni richieste dal d.lgs.33/2013 ed assicurare il correlato "accesso civico".	La trasparenza deve essere attuata immediatamente.	13	Gestione delle entrate, delle spese e del patrimonio		
53	manutenzione degli edifici scolastici	1- Misura di trasparenza generale: si ritiene sufficiente la pubblicazione di tutte le informazioni richieste dal d.lgs.33/2013 ed assicurare il correlato "accesso civico".	La trasparenza deve essere attuata immediatamente.	14	Gestione delle entrate, delle spese e del patrimonio		
54	servizi di pubblica illuminazione	1- Misura di trasparenza generale: si ritiene sufficiente la pubblicazione di tutte le informazioni richieste dal d.lgs.33/2013 ed assicurare il correlato "accesso civico".	La trasparenza deve essere attuata immediatamente.	15	Gestione delle entrate, delle spese e del patrimonio		
55	manutenzione della rete e degli impianti di pubblica illuminazione	1- Misura di trasparenza generale: si ritiene sufficiente la pubblicazione di tutte le informazioni richieste dal d.lgs.33/2013 ed assicurare il correlato "accesso civico".	La trasparenza deve essere attuata immediatamente.	16	Gestione delle entrate, delle spese e del patrimonio		

56	servizi di gestione musei	1- Misura di trasparenza generale: si ritiene sufficiente la pubblicazione di tutte le informazioni richieste dal d.lgs.33/2013 ed assicurare il correlato "accesso civico".	La trasparenza deve essere attuata immediatamente.	18	Gestione delle entrate, delle spese e del patrimonio
----	---------------------------	---	--	----	--

--

n.	Processo	Misure per processo	Programmazione delle misure per processo	Processi per Area di rischio	Area di rischio	Sintesi delle principali misure per Area di rischio	Sintesi della programmazione delle misure per Area di rischio
					A		
57	servizi di gestione biblioteca	1- Misura di trasparenza generale: si ritiene sufficiente la pubblicazione di tutte le informazioni richieste dal d.lgs.33/2013 ed assicurare il correlato "accesso civico".	La trasparenza deve essere attuata immediatamente.	17	Gestione delle entrate, delle spese e del patrimonio		
58	servizi di gestione impianti sportivi	1- Misura di trasparenza generale: si ritiene sufficiente la pubblicazione di tutte le informazioni richieste dal d.lgs.33/2013 ed assicurare il correlato "accesso civico".	La trasparenza deve essere attuata immediatamente.	20	Gestione delle entrate, delle spese e del patrimonio		
59	servizi di gestione hardware e software	1- Misura di trasparenza generale: si ritiene sufficiente la pubblicazione di tutte le informazioni richieste dal d.lgs.33/2013 ed assicurare il correlato "accesso civico".	La trasparenza deve essere attuata immediatamente.	21	Gestione delle entrate, delle spese e del patrimonio		
60	servizi di disaster recovery e backup	1- Misura di trasparenza generale: si ritiene sufficiente la pubblicazione di tutte le informazioni richieste dal d.lgs.33/2013 ed assicurare il correlato "accesso civico".	La trasparenza deve essere attuata immediatamente.	22	Gestione delle entrate, delle spese e del patrimonio		
61	gestione del sito web	1- Misura di trasparenza generale: si ritiene sufficiente la pubblicazione di tutte le informazioni richieste dal d.lgs.33/2013 ed assicurare il correlato "accesso civico".	La trasparenza deve essere attuata immediatamente.	23	Gestione delle entrate, delle spese e del patrimonio		
62	Gestione delle Isole ecologiche	1- Misura di trasparenza generale: è doveroso pubblicare tutte le informazioni elencate dal d.lgs.33/2013. 2- Misura di controllo: l'organo preposto ai controlli interni effettua controlli periodici, anche a campione. 3- Formazione: al personale deve essere somministrata adeguata formazione tecnico/giuridica.	La trasparenza deve essere attuata immediatamente. I controlli debbono essere effettuati dalla prima sessione utile successiva all'approvazione del PTPCT. La formazione deve essere somministrata nel corso di ciascun anno in misura adeguata.	2	Gestione rifiuti		
63	Pulizia delle strade e delle aree pubbliche	1- Misura di trasparenza generale: è doveroso pubblicare tutte le informazioni elencate dal d.lgs.33/2013. 2- Misura di controllo: l'organo preposto ai controlli interni effettua controlli periodici, anche a campione. 3- Formazione: al personale deve essere somministrata adeguata formazione tecnico/giuridica.	La trasparenza deve essere attuata immediatamente. I controlli debbono essere effettuati dalla prima sessione utile successiva all'approvazione del PTPCT. La formazione deve essere somministrata nel corso di ciascun anno in misura adeguata.	3	Gestione rifiuti	1- Misura di trasparenza generale e specifica: è necessario pubblicare in amministrazione trasparente tutte le informazioni imposte dal d.lgs.33/2013 e dal Codice dei contratti pubblici. 2- Misura di controllo specifica: l'organo preposto ai controlli interni, con regolarità, deve verificare l'esecuzione del contratto. 3- Formazione: al personale deve essere somministrata adeguata formazione tecnico/giuridica; 4- Rotazione: è necessaria la rotazione del personale dirigente, nonché di singoli responsabili di procedimento.	La trasparenza deve essere attuata immediatamente. I controlli debbono essere effettuati dalla prima sessione utile successiva all'approvazione del PTPCT. La formazione deve essere somministrata nel corso di ciascun anno in misura adeguata. La rotazione dovrà essere attuata alla prima scadenza utile di ciascun incarico.
64	Pulizia del cimitero	1- Misura di trasparenza generale: è doveroso pubblicare tutte le informazioni elencate dal d.lgs.33/2013. 2- Misura di controllo: l'organo preposto ai controlli interni effettua controlli periodici, anche a campione. 3- Formazione: al personale deve essere somministrata adeguata formazione tecnico/giuridica.	La trasparenza deve essere attuata immediatamente. I controlli debbono essere effettuati dalla prima sessione utile successiva all'approvazione del PTPCT. La formazione deve essere somministrata nel corso di ciascun anno in misura adeguata.	4	Gestione rifiuti		

65	Pulizia degli immobili e degli impianti di proprietà dell'ente	<p>1- Misura di trasparenza generale: è doveroso pubblicare tutte le informazioni elencate dal d.lgs.33/2013. 2- Misura di controllo: l'organo preposto ai controlli interni effettua controlli periodici, anche a campione. 3-Formazione: al personale deve essere somministrata adeguata formazione tecnico/giuridica.</p>	<p>La trasparenza deve essere attuata immediatamente. I controlli debbono essere effettuati dalla prima sessione utile successiva all'approvazione del PTPCT. La formazione deve essere somministrata nel corso di ciascun anno in misura adeguata.</p>	5	Gestione rifiuti		
----	--	---	---	---	------------------	--	--

n.	Processo	Misure per processo	Programmazione delle misure per processo	Processi per Area di rischio	Area di rischio	Sintesi delle principali misure per Area di rischio	Sintesi della programmazione delle misure per Area di rischio
					A		
66	Permesso di costruire	1- Misura di trasparenza generale e specifica: è necessario pubblicare in amministrazione trasparente tutte le informazioni imposte dal d.lgs.33/2013 e dal DPR 380/2001. 2- Misura di controllo specifica: l'organo preposto ai controlli interni accerta, anche a campione, la regolarità delle procedure di rilascio del permesso. 3- Formazione: al personale deve essere somministrata adeguata formazione tecnico/giuridica; 4- Rotazione: è necessaria la rotazione del personale dirigente, nonché di singoli responsabili di procedimento.	La trasparenza deve essere attuata immediatamente. I controlli debbono essere effettuati dalla prima sessione utile successiva all'approvazione del PTPCT . La formazione deve essere somministrata nel corso di ciascun anno, in misura adeguata. La rotazione dovrà essere attuata alla prima scadenza utile di ciascun incarico.	1	Governo del territorio	1- Misura di trasparenza generale e specifica: è necessario pubblicare in amministrazione trasparente tutte le informazioni imposte dal d.lgs.33/2013 e dal DPR 380/2001. 2- Misura di controllo specifica: l'organo preposto ai controlli interni accerta, anche a campione, la regolarità delle procedure di rilascio del permesso. 3- Formazione: al personale deve essere somministrata adeguata formazione tecnico/giuridica; 4- Rotazione: è necessaria la rotazione del personale dirigente, nonché di singoli responsabili di procedimento.	La trasparenza deve essere attuata immediatamente. I controlli debbono essere effettuati dalla prima sessione utile successiva all'approvazione del PTPCT . La formazione deve essere somministrata nel corso di ciascun anno, in misura adeguata. La rotazione dovrà essere attuata alla prima scadenza utile di ciascun incarico.
67	Permesso di costruire in aree assoggettate ad autorizzazione paesaggistica	1- Misura di trasparenza generale e specifica: è necessario pubblicare in amministrazione trasparente tutte le informazioni imposte dal d.lgs.33/2013 e dal DPR 380/2001. 2- Misura di controllo specifica: l'organo preposto ai controlli interni accerta, anche a campione, la regolarità delle procedure di rilascio del permesso. 3- Formazione: al personale deve essere somministrata adeguata formazione tecnico/giuridica; 4- Rotazione: è necessaria la rotazione del personale dirigente, nonché di singoli responsabili di procedimento.	La trasparenza deve essere attuata immediatamente. I controlli debbono essere effettuati dalla prima sessione utile successiva all'approvazione del PTPCT . La formazione deve essere somministrata nel corso di ciascun anno, in misura adeguata. La rotazione dovrà essere attuata alla prima scadenza utile di ciascun incarico.	2	Governo del territorio	1- Misura di trasparenza generale e specifica: è necessario pubblicare in amministrazione trasparente tutte le informazioni imposte dal d.lgs.33/2013 e dal DPR 380/2001. 2- Misura di controllo specifica: l'organo preposto ai controlli interni accerta, anche a campione, la regolarità delle procedure di rilascio del permesso. 3- Formazione: al personale deve essere somministrata adeguata formazione tecnico/giuridica; 4- Rotazione: è necessaria la rotazione del personale dirigente, nonché di singoli responsabili di procedimento.	La trasparenza deve essere attuata immediatamente. I controlli debbono essere effettuati dalla prima sessione utile successiva all'approvazione del PTPCT . La formazione deve essere somministrata nel corso di ciascun anno, in misura adeguata. La rotazione dovrà essere attuata alla prima scadenza utile di ciascun incarico.
68	Provvedimenti di pianificazione urbanistica generale	1- Misura di trasparenza generale e specifica: è necessario pubblicare in amministrazione trasparente tutte le informazioni imposte dal d.lgs.33/2013. 2- Misura di controllo specifica: l'organo preposto ai controlli interni deve accertare la regolarità delle nuove procedure di pianificazione urbanistica. 3- Formazione: al personale deve essere somministrata formazione tecnico/giuridica in materia di gare; 4- Rotazione: è necessaria la rotazione del personale dirigente, nonché di singoli responsabili di procedimento.	La trasparenza deve essere attuata immediatamente. I controlli debbono essere effettuati dalla prima sessione utile successiva all'approvazione del PTPCT su nuove procedure di pianificazione. La formazione deve essere somministrata nel corso di ciascun anno in misura adeguata. La rotazione dovrà essere attuata alla prima scadenza utile di ciascun incarico.	1	Pianificazione urbanistica	1- Misura di trasparenza generale e specifica: è necessario pubblicare in amministrazione trasparente tutte le informazioni imposte dal d.lgs.33/2013. 2- Misura di controllo specifica: l'organo preposto ai controlli interni deve accertare la regolarità delle nuove procedure di pianificazione urbanistica. 3- Formazione: al personale deve essere somministrata formazione tecnico/giuridica in materia di gare; 4- Rotazione: è necessaria la rotazione del personale dirigente, nonché di singoli responsabili di procedimento.	La trasparenza deve essere attuata immediatamente. I controlli debbono essere effettuati dalla prima sessione utile successiva all'approvazione del PTPCT su nuove procedure di pianificazione. La formazione deve essere somministrata nel corso di ciascun anno in misura adeguata. La rotazione dovrà essere attuata alla prima scadenza utile di ciascun incarico.
69	Provvedimenti di pianificazione urbanistica attuativa	1- Misura di trasparenza generale e specifica: è necessario pubblicare in amministrazione trasparente tutte le informazioni imposte dal d.lgs.33/2013. 2- Misura di controllo specifica: l'organo preposto ai controlli interni deve accertare la regolarità delle nuove procedure di pianificazione urbanistica. 3- Formazione: al personale deve essere somministrata formazione tecnico/giuridica in materia di gare; 4- Rotazione: è necessaria la rotazione del personale dirigente, nonché di singoli responsabili di procedimento.	La trasparenza deve essere attuata immediatamente. I controlli debbono essere effettuati dalla prima sessione utile successiva all'approvazione del PTPCT su nuove procedure di pianificazione. La formazione deve essere somministrata nel corso di ciascun anno in misura adeguata. La rotazione dovrà essere attuata alla prima scadenza utile di ciascun incarico.	2	Pianificazione urbanistica	1- Misura di trasparenza generale e specifica: è necessario pubblicare in amministrazione trasparente tutte le informazioni imposte dal d.lgs.33/2013. 2- Misura di controllo specifica: l'organo preposto ai controlli interni deve accertare la regolarità delle nuove procedure di pianificazione urbanistica. 3- Formazione: al personale deve essere somministrata formazione tecnico/giuridica in materia di gare; 4- Rotazione: è necessaria la rotazione del personale dirigente, nonché di singoli responsabili di procedimento.	La trasparenza deve essere attuata immediatamente. I controlli debbono essere effettuati dalla prima sessione utile successiva all'approvazione del PTPCT su nuove procedure di pianificazione. La formazione deve essere somministrata nel corso di ciascun anno in misura adeguata. La rotazione dovrà essere attuata alla prima scadenza utile di ciascun incarico.

n.	Processo	Misure per processo	Programmazione delle misure per processo	Processi per Area di rischio	Area di rischio	Sintesi delle principali misure per Area di rischio	Sintesi della programmazione delle misure per Area di rischio
					A		
70	Permesso di costruire convenzionato	1- Misura di trasparenza generale e specifica: è necessario pubblicare in amministrazione trasparente tutte le informazioni imposte dal d.lgs.33/2013 e dal DPR 380/2001. 2- Misura di controllo specifica: l'organo preposto ai controlli interni accerta, anche a campione, la regolarità delle procedure di rilascio del permesso. 3- Formazione: al personale deve essere somministrata adeguata formazione tecnico/giuridica; 4- Rotazione: è necessaria la rotazione del personale dirigente, nonché di singoli responsabili di procedimento.	La trasparenza deve essere attuata immediatamente. I controlli debbono essere effettuati dalla prima sessione utile successiva all'approvazione del PTPCT. La formazione deve essere somministrata nel corso di ciascun anno, in misura adeguata. La rotazione dovrà essere attuata alla prima scadenza utile di ciascun incarico.	3	Governo del territorio	1- Misura di trasparenza generale e specifica: è necessario pubblicare in amministrazione trasparente tutte le informazioni imposte dal d.lgs.33/2013 e dal DPR 380/2001. 2- Misura di controllo specifica: l'organo preposto ai controlli interni accerta, anche a campione, la regolarità delle procedure di rilascio del permesso. 3- Formazione: al personale deve essere somministrata adeguata formazione tecnico/giuridica; 4- Rotazione: è necessaria la rotazione del personale dirigente, nonché di singoli responsabili di procedimento.	
71	Procedimento urbanistico per l'ampliamento di un centro commerciale	1- Misura di trasparenza generale e specifica: è necessario pubblicare in amministrazione trasparente tutte le informazioni imposte dal d.lgs.33/2013. 2- Misura di controllo specifica: l'organo preposto ai controlli interni deve accertare la regolarità delle nuove procedure di pianificazione e autorizzazione. 3- Formazione: al personale deve essere somministrata formazione tecnico/giuridica in materia; 4- Rotazione: è necessaria la rotazione del personale dirigente, nonché di singoli responsabili di procedimento.	La trasparenza deve essere attuata immediatamente. I controlli debbono essere effettuati dalla prima sessione utile successiva all'approvazione del PTPCT su nuove procedure di pianificazione. La formazione deve essere somministrata nel corso di ciascun anno in misura adeguata. La rotazione dovrà essere attuata alla prima scadenza utile di ciascun incarico.	3	Pianificazione urbanistica		
72	Sicurezza ed ordine pubblico	1- Misura di trasparenza generale: si ritiene sufficiente la pubblicazione di tutte le informazioni richieste dal d.lgs.33/2013 ed assicurare il correlato "accesso civico".	La trasparenza deve essere attuata immediatamente.	6	Governo del territorio	1- Misura di trasparenza generale e specifica: è necessario pubblicare in amministrazione trasparente tutte le informazioni imposte dal d.lgs.33/2013 e dal DPR 380/2001. 2- Misura di controllo specifica: l'organo preposto ai controlli interni accerta, anche a campione, la regolarità delle procedure di rilascio del permesso. 3- Formazione: al personale deve essere somministrata adeguata formazione tecnico/giuridica; 4- Rotazione: è necessaria la rotazione del personale dirigente, nonché di singoli responsabili di procedimento.	1- Misura di trasparenza generale e specifica: è necessario pubblicare in amministrazione trasparente tutte le informazioni imposte dal d.lgs.33/2013 e dal DPR 380/2001. 2- Misura di controllo specifica: l'organo preposto ai controlli interni accerta, anche a campione, la regolarità delle procedure di rilascio del permesso. 3- Formazione: al personale deve essere somministrata adeguata formazione tecnico/giuridica; 4- Rotazione: è necessaria la rotazione del personale dirigente, nonché di singoli responsabili di procedimento.
73	Servizi di protezione civile	1- Misura di trasparenza generale: si ritiene sufficiente la pubblicazione di tutte le informazioni richieste dal d.lgs.33/2013 ed assicurare il correlato "accesso civico".	La trasparenza deve essere attuata immediatamente.	7	Governo del territorio	1- Misura di trasparenza generale e specifica: è necessario pubblicare in amministrazione trasparente tutte le informazioni imposte dal d.lgs.33/2013 e dal DPR 380/2001. 2- Misura di controllo specifica: l'organo preposto ai controlli interni accerta, anche a campione, la regolarità delle procedure di rilascio del permesso. 3- Formazione: al personale deve essere somministrata adeguata formazione tecnico/giuridica; 4- Rotazione: è necessaria la rotazione del personale dirigente, nonché di singoli responsabili di procedimento.	1- Misura di trasparenza generale e specifica: è necessario pubblicare in amministrazione trasparente tutte le informazioni imposte dal d.lgs.33/2013 e dal DPR 380/2001. 2- Misura di controllo specifica: l'organo preposto ai controlli interni accerta, anche a campione, la regolarità delle procedure di rilascio del permesso. 3- Formazione: al personale deve essere somministrata adeguata formazione tecnico/giuridica; 4- Rotazione: è necessaria la rotazione del personale dirigente, nonché di singoli responsabili di procedimento.
74	Designazione dei rappresentanti dell'ente presso enti, società, fondazioni.	1- Misura di trasparenza generale: è doveroso pubblicare tutte le informazioni elencate dal d.lgs.33/2013. 2- Misura di controllo: l'organo preposto ai controlli interni effettua controlli periodici, anche a campione. 3-Formazione: al personale deve essere somministrata adeguata formazione tecnico/giuridica.	La trasparenza deve essere attuata immediatamente. I controlli debbono essere effettuati dalla prima sessione utile successiva all'approvazione del PTPCT. La formazione deve essere somministrata nel corso di ciascun anno in misura adeguata.	1	Incarichi e nomine	1- Misura di trasparenza generale: è doveroso pubblicare tutte le informazioni elencate dal d.lgs.33/2013. 2- Misura di controllo: l'organo preposto ai controlli interni effettua controlli periodici, anche a campione. 3-Formazione: al personale deve essere somministrata adeguata formazione tecnico/giuridica.	La trasparenza deve essere attuata immediatamente. I controlli debbono essere effettuati dalla prima sessione utile successiva all'approvazione del PTPCT. La formazione deve essere somministrata nel corso di ciascun anno in misura adeguata.

n.	Processo	Misure per processo	Programmazione delle misure per processo	Processi per Area di rischio	Area di rischio	Sintesi delle principali misure per Area di rischio	Sintesi della programmazione delle misure per Area di rischio
					A		
75	Concessione di sovvenzioni, contributi, sussidi, ecc.	1- Misura di trasparenza generale: è doveroso pubblicare tutte le informazioni elencate dal d.lgs.33/2013. 2- Misura di controllo: l'organo preposto ai controlli interni effettua controlli periodici, anche a campione. 3-Formazione: al personale deve essere somministrata adeguata formazione tecnico/giuridica.	La trasparenza deve essere attuata immediatamente. I controlli debbono essere effettuati dalla prima sessione utile successiva all'approvazione del PTPCT. La formazione deve essere somministrata nel corso di ciascun anno in misura adeguata.	1	Provvedimenti ampliativi della sfera giuridica dei destinatari con effetto economico diretto e immediato		
76	Autorizzazioni ex artt. 68 e 69 del TULPS (spettacoli, intrattenimenti, ecc.)	1- Misura di trasparenza generale: è doveroso pubblicare tutte le informazioni elencate dal d.lgs.33/2013. 2- Misura di controllo: l'organo preposto ai controlli interni effettua controlli periodici, anche a campione. 3-Formazione: al personale deve essere somministrata adeguata formazione tecnico/giuridica.	La trasparenza deve essere attuata immediatamente. I controlli debbono essere effettuati dalla prima sessione utile successiva all'approvazione del PTPCT. La formazione deve essere somministrata nel corso di ciascun anno in misura adeguata.	2	Provvedimenti ampliativi della sfera giuridica dei destinatari con effetto economico diretto e immediato		
77	Servizi per minori e famiglie	1- Misura di trasparenza generale: è doveroso pubblicare tutte le informazioni elencate dal d.lgs.33/2013. 2- Misura di controllo: l'organo preposto ai controlli interni effettua controlli periodici, anche a campione. 3-Formazione: al personale deve essere somministrata adeguata formazione tecnico/giuridica.	La trasparenza deve essere attuata immediatamente. I controlli debbono essere effettuati dalla prima sessione utile successiva all'approvazione del PTPCT. La formazione deve essere somministrata nel corso di ciascun anno in misura adeguata.	3	Provvedimenti ampliativi della sfera giuridica dei destinatari con effetto economico diretto e immediato		
78	Servizi assistenziali e socio-sanitari per anziani	1- Misura di trasparenza generale: è doveroso pubblicare tutte le informazioni elencate dal d.lgs.33/2013. 2- Misura di controllo: l'organo preposto ai controlli interni effettua controlli periodici, anche a campione. 3-Formazione: al personale deve essere somministrata adeguata formazione tecnico/giuridica.	La trasparenza deve essere attuata immediatamente. I controlli debbono essere effettuati dalla prima sessione utile successiva all'approvazione del PTPCT. La formazione deve essere somministrata nel corso di ciascun anno in misura adeguata.	4	Provvedimenti ampliativi della sfera giuridica dei destinatari con effetto economico diretto e immediato		
79	Servizi per disabili	1- Misura di trasparenza generale: è doveroso pubblicare tutte le informazioni elencate dal d.lgs.33/2013. 2- Misura di controllo: l'organo preposto ai controlli interni effettua controlli periodici, anche a campione. 3-Formazione: al personale deve essere somministrata adeguata formazione tecnico/giuridica.	La trasparenza deve essere attuata immediatamente. I controlli debbono essere effettuati dalla prima sessione utile successiva all'approvazione del PTPCT. La formazione deve essere somministrata nel corso di ciascun anno in misura adeguata.	5	Provvedimenti ampliativi della sfera giuridica dei destinatari con effetto economico diretto e immediato		

80	Servizi per adulti in difficoltà	<p>1- Misura di trasparenza generale: è doveroso pubblicare tutte le informazioni elencate dal d.lgs.33/2013. 2- Misura di controllo: l'organo preposto ai controlli interni effettua controlli periodici, anche a campione. 3-Formazione: al personale deve essere somministrata adeguata formazione tecnico/giuridica.</p>	<p>La trasparenza deve essere attuata immediatamente. I controlli debbono essere effettuati dalla prima sessione utile successiva all'approvazione del PTPCT. La formazione deve essere somministrata nel corso di ciascun anno in misura adeguata.</p>	6	<p>Provvedimenti ampliativi della sfera giuridica dei destinatari con effetto economico diretto e immediato</p>
----	----------------------------------	---	---	---	---

n.	Processo	Misure per processo	Programmazione delle misure per processo	Processi per Area di rischio	Area di rischio	Sintesi delle principali misure per Area di rischio	Sintesi della programmazione delle misure per Area di rischio
					A		
81	Servizi di integrazione dei cittadini stranieri	1- Misura di trasparenza generale: è doveroso pubblicare tutte le informazioni elencate dal d.lgs.33/2013. 2- Misura di controllo: l'organo preposto ai controlli interni effettua controlli periodici, anche a campione. 3-Formazione: al personale deve essere somministrata adeguata formazione tecnico/giuridica.	La trasparenza deve essere attuata immediatamente. I controlli debbono essere effettuati dalla prima sessione utile successiva all'approvazione del PTPCT. La formazione deve essere somministrata nel corso di ciascun anno in misura adeguata.	7	Provvedimenti ampliativi della sfera giuridica dei destinatari con effetto economico diretto e immediato	1- Misura di trasparenza generale: è doveroso pubblicare tutte le informazioni elencate dal d.lgs.33/2013. 2- Misura di controllo: l'organo preposto ai controlli interni effettua controlli periodici, anche a campione. 3-Formazione: al personale deve essere somministrata adeguata formazione tecnico/giuridica.	La trasparenza deve essere attuata immediatamente. I controlli debbono essere effettuati dalla prima sessione utile successiva all'approvazione del PTPCT. La formazione deve essere somministrata nel corso di ciascun anno in misura adeguata.
82	Gestione delle sepolture e dei loculi	1- Misura di trasparenza generale: si ritiene sufficiente la pubblicazione di tutte le informazioni richieste dal d.lgs.33/2013 ed assicurare il correlato "accesso civico".	La trasparenza deve essere attuata immediatamente.	8	Provvedimenti ampliativi della sfera giuridica dei destinatari con effetto economico diretto e immediato		
83	Procedimenti di esumazione ed estumulazione	1- Misura di trasparenza generale: si ritiene sufficiente la pubblicazione di tutte le informazioni richieste dal d.lgs.33/2013 ed assicurare il correlato "accesso civico".	La trasparenza deve essere attuata immediatamente.	10	Provvedimenti ampliativi della sfera giuridica dei destinatari con effetto economico diretto e immediato		
84	Gestione degli alloggi pubblici	1- Misura di trasparenza generale: è doveroso pubblicare tutte le informazioni elencate dal d.lgs.33/2013. 2- Misura di controllo: l'organo preposto ai controlli interni effettua controlli periodici, anche a campione. 3-Formazione: al personale deve essere somministrata adeguata formazione tecnico/giuridica.	La trasparenza deve essere attuata immediatamente. I controlli debbono essere effettuati dalla prima sessione utile successiva all'approvazione del PTPCT. La formazione deve essere somministrata nel corso di ciascun anno in misura adeguata.	11	Provvedimenti ampliativi della sfera giuridica dei destinatari con effetto economico diretto e immediato		
85	Gestione del diritto allo studio e del sostegno scolastico	1- Misura di trasparenza generale: si ritiene sufficiente la pubblicazione di tutte le informazioni richieste dal d.lgs.33/2013 ed assicurare il correlato "accesso civico".	La trasparenza deve essere attuata immediatamente.	12	Provvedimenti ampliativi della sfera giuridica dei destinatari con effetto economico diretto e immediato		
86	Asili nido	1- Misura di trasparenza generale: si ritiene sufficiente la pubblicazione di tutte le informazioni richieste dal d.lgs.33/2013 ed assicurare il correlato "accesso civico".	La trasparenza deve essere attuata immediatamente.	13	Provvedimenti ampliativi della sfera giuridica dei destinatari con effetto economico diretto e immediato		
87	Servizio di "dopo scuola"	1- Misura di trasparenza generale: si ritiene sufficiente la pubblicazione di tutte le informazioni richieste dal d.lgs.33/2013 ed assicurare il correlato "accesso civico".	La trasparenza deve essere attuata immediatamente.	14	Provvedimenti ampliativi della sfera giuridica dei destinatari con effetto economico diretto e immediato		

n.	Processo	Misure per processo	Programmazione delle misure per processo	Processi per Area di rischio	Area di rischio	Sintesi delle principali misure per Area di rischio	Sintesi della programmazione delle misure per Area di rischio
					A		
88	Servizio di trasporto scolastico	1- Misura di trasparenza generale: si ritiene sufficiente la pubblicazione di tutte le informazioni richieste dal d.lgs.33/2013 ed assicurare il correlato "accesso civico".	La trasparenza deve essere attuata immediatamente.	15	Provvedimenti ampliativi della sfera giuridica dei destinatari con effetto economico diretto e immediato	1- Misura di trasparenza generale: si ritiene sufficiente la pubblicazione di tutte le informazioni richieste dal d.lgs.33/2013 ed assicurare il correlato "accesso civico".	La trasparenza deve essere attuata immediatamente.
89	Servizio di mensa	1- Misura di trasparenza generale: si ritiene sufficiente la pubblicazione di tutte le informazioni richieste dal d.lgs.33/2013 ed assicurare il correlato "accesso civico".	La trasparenza deve essere attuata immediatamente.	16	Provvedimenti ampliativi della sfera giuridica dei destinatari con effetto economico diretto e immediato		
90	Autorizzazione all'occupazione del suolo pubblico	1- Misura di trasparenza generale: si ritiene sufficiente la pubblicazione di tutte le informazioni richieste dal d.lgs.33/2013 ed assicurare il correlato "accesso civico".	La trasparenza deve essere attuata immediatamente.	1	Provvedimenti ampliativi della sfera giuridica dei destinatari privi di effetto economico diretto e immediato		
91	Pratiche anagrafiche	1- Misura di trasparenza generale: si ritiene sufficiente la pubblicazione di tutte le informazioni richieste dal d.lgs.33/2013 ed assicurare il correlato "accesso civico".	La trasparenza deve essere attuata immediatamente.	2	Provvedimenti ampliativi della sfera giuridica dei destinatari privi di effetto economico diretto e immediato		
92	Certificazioni anagrafiche	1- Misura di trasparenza generale: si ritiene sufficiente la pubblicazione di tutte le informazioni richieste dal d.lgs.33/2013 ed assicurare il correlato "accesso civico".	La trasparenza deve essere attuata immediatamente.	3	Provvedimenti ampliativi della sfera giuridica dei destinatari privi di effetto economico diretto e immediato		
93	atti di nascita, morte, cittadinanza e matrimonio	1- Misura di trasparenza generale: si ritiene sufficiente la pubblicazione di tutte le informazioni richieste dal d.lgs.33/2013 ed assicurare il correlato "accesso civico".	La trasparenza deve essere attuata immediatamente.	4	Provvedimenti ampliativi della sfera giuridica dei destinatari privi di effetto economico diretto e immediato		
94	Rilascio di documenti di identità	1- Misura di trasparenza generale: si ritiene sufficiente la pubblicazione di tutte le informazioni richieste dal d.lgs.33/2013 ed assicurare il correlato "accesso civico".	La trasparenza deve essere attuata immediatamente.	5	Provvedimenti ampliativi della sfera giuridica dei destinatari privi di effetto economico diretto e immediato		
95	Rilascio di patrocini	1- Misura di trasparenza generale: si ritiene sufficiente la pubblicazione di tutte le informazioni richieste dal d.lgs.33/2013 ed assicurare il correlato "accesso civico".	La trasparenza deve essere attuata immediatamente.	6	Provvedimenti ampliativi della sfera giuridica dei destinatari privi di effetto economico diretto e immediato		

n.	Processo	Misure per processo	Programmazione delle misure per processo	Processi per Area di rischio	Area di rischio	Sintesi delle principali misure per Area di rischio	Sintesi della programmazione delle misure per Area di rischio
					A		
96	Gestione della leva	1- Misura di trasparenza generale: si ritiene sufficiente la pubblicazione di tutte le informazioni richieste dal d.lgs.33/2013 ed assicurare il correlato "accesso civico".	La trasparenza deve essere attuata immediatamente.	7	Provvedimenti ampliativi della sfera giuridica dei destinatari privi di effetto economico diretto e immediato		
97	Consultazioni elettorali	1- Misura di trasparenza generale: si ritiene sufficiente la pubblicazione di tutte le informazioni richieste dal d.lgs.33/2013 ed assicurare il correlato "accesso civico".	La trasparenza deve essere attuata immediatamente.	8	Provvedimenti ampliativi della sfera giuridica dei destinatari privi di effetto economico diretto e immediato		
98	Gestione dell'elettorato	1- Misura di trasparenza generale: si ritiene sufficiente la pubblicazione di tutte le informazioni richieste dal d.lgs.33/2013 ed assicurare il correlato "accesso civico".	La trasparenza deve essere attuata immediatamente.	9	Provvedimenti ampliativi della sfera giuridica dei destinatari privi di effetto economico diretto e immediato		

ALLEGATO "D" - Misure di trasparenza (PNA 2022 all. 2)

Sotto sezione livello 1	Sotto sezione livello 2	Normativa	Singolo obbligo	Contenuti dell'obbligo	Aggiornamento	Ufficio responsabile
A	B	C	D	E	F	G
1	Piano triennale per la prevenzione della corruzione e della trasparenza	Art. 10, c. 8, lett. a), d.lgs. n. 33/2013	Piano triennale per la prevenzione della corruzione e della trasparenza (PTPCT)	Piano triennale per la prevenzione della corruzione e della trasparenza e suoi allegati, le misure integrative di prevenzione della corruzione individuate ai sensi dell'articolo 1, comma 2-bis della legge n. 190 del 2012, (MOG 231) (link alla sotto-sezione Altri contenuti/Anticorruzione)	Annuale	RCPT/Ufficio Segreteria
			Riferimenti normativi su organizzazione e attività	Riferimenti normativi con i relativi <i>link</i> alle norme di legge statale pubblicate nella banca dati "Normattiva" che regolano l'istituzione, l'organizzazione e l'attività delle pubbliche amministrazioni	Tempestivo (ex art. 8, d.lgs. n. 33/2013)	RCPT/Ufficio Segreteria
	Atti generali	Art. 12, c. 1, d.lgs. n. 33/2013	Atti amministrativi generali	Direttive, circolari, programmi, istruzioni e ogni atto che dispone in generale sulla organizzazione, sulle funzioni, sugli obiettivi, sui procedimenti, ovvero nei quali si determina l'interpretazione di norme giuridiche che riguardano o dettano disposizioni per l'applicazione di esse	Tempestivo (ex art. 8, d.lgs. n. 33/2013)	RCPT/Ufficio Segreteria

Sotto sezione livello 1	Sotto sezione livello 2	Normativa	Singolo obbligo	Contenuti dell'obbligo	Aggiornamento	Ufficio responsabile
A	B	C	D	E	F	G
Disposizioni generali		Art. 12, c. 2, d.lgs. n. 33/2013	Statuti e leggi regionali	Estremi e testi ufficiali aggiornati degli Statuti e delle norme di legge regionali, che regolano le funzioni, l'organizzazione e lo svolgimento delle attività di competenza dell'amministrazione	Tempestivo (ex art. 8, d.lgs. n. 33/2013)	RCPT/Ufficio Segreteria
		Art. 55, c. 2, d.lgs. n. 165/2001	Codice disciplinare e codice di condotta	Codice disciplinare, recante l'indicazione delle infrazioni del codice disciplinare e relative sanzioni (pubblicazione on line in alternativa all'affissione in luogo accessibile a tutti - art. 7, l. n. 300/1970)	Tempestivo	RCPT/Ufficio Segreteria
		Art. 12, c. 1, d.lgs. n. 33/2013		Codice di condotta inteso quale codice di comportamento		
		Art. 12, c. 1-bis, d.lgs. n. 33/2013	Scadenario obblighi amministrativi	Scadenario con l'indicazione delle date di efficacia dei nuovi obblighi amministrativi a carico di cittadini e imprese introdotti dalle amministrazioni secondo le modalità definite con DPCM 8 novembre 2013	Tempestivo	RCPT/Ufficio Segreteria

<p>Oneri informativi per cittadini e imprese</p>	<p>Art. 34, d.lgs. n. 33/2013</p>	<p>Oneri informativi per cittadini e imprese</p>	<p>Regolamenti ministeriali o interministeriali, provvedimenti amministrativi a carattere generale adottati dalle amministrazioni dello Stato per regolare l'esercizio di poteri autorizzatori, concessori o certificatori, nonché l'accesso ai servizi pubblici ovvero la concessione di benefici con allegato elenco di tutti gli oneri informativi gravanti sui cittadini e sulle imprese introdotti o eliminati con i medesimi atti</p>	<p>Dati non più soggetti a pubblicazione obbligatoria ai sensi del d.lgs. 97/2016</p>	
--	-----------------------------------	--	---	---	--

Sotto sezione livello 1	Sotto sezione livello 2	Normativa	Singolo obbligo	Contenuti dell'obbligo	Aggiornamento	Ufficio responsabile
A	B	C	D	E	F	G
	Burocrazia zero	Art. 37, c. 3, d.l. n. 69/2013	Burocrazia zero	Casi in cui il rilascio delle autorizzazioni di competenza è sostituito da una comunicazione dell'interessato	Dati non più soggetti a pubblicazione obbligatoria ai sensi del d.lgs. 10/2016	
		Art. 37, c. 3-bis, d.l. n. 69/2013	Attività soggette a controllo	Elenco delle attività delle imprese soggette a controllo (ovvero per le quali le pubbliche amministrazioni competenti ritengono necessarie l'autorizzazione, la segnalazione certificata di inizio attività o la mera comunicazione)		
		Art. 13, c. 1, lett. a), d.lgs. n. 33/2013		Organi di indirizzo politico e di amministrazione e gestione, con l'indicazione delle rispettive competenze	Tempestivo (ex art. 8, d.lgs. n. 33/2013)	RCPT/Ufficio Segreteria
		Art. 14, c. 1, lett. a), d.lgs. n. 33/2013	Titolari di incarichi politici di cui all'art. 14, co. 1, del dlgs n. 33/2013	Atto di nomina o di proclamazione, con l'indicazione della durata dell'incarico o del mandato elettivo	Tempestivo (ex art. 8, d.lgs. n. 33/2013)	RCPT/Ufficio Segreteria
		Art. 14, c. 1, lett. b), d.lgs. n. 33/2013	(da pubblicare in tabelle)	Curriculum vitae	Tempestivo (ex art. 8, d.lgs. n. 33/2013)	RCPT/Ufficio Segreteria
		Art. 14, c. 1, lett. c), d.lgs. n. 33/2013		Compensi di qualsiasi natura connessi all'assunzione della carica	Tempestivo (ex art. 8, d.lgs. n. 33/2013)	RCPT/Ufficio Segreteria
				Importi di viaggi di servizio e missioni	Tempestivo	

| |

		pagati con fondi pubblici	(ex art. 8, d.lgs. n. 33/2013)	
--	--	---------------------------	-----------------------------------	--

Sotto sezione livello 1	Sotto sezione livello 2	Normativa	Singolo obbligo	Contenuti dell'obbligo	Aggiornamento	Ufficio responsabile
A	B	C	D	E	F	G
		Art. 14, c. 1, lett. d), d.lgs. n. 33/2013		Dati relativi all'assunzione di altre cariche, presso enti pubblici o privati, e relativi compensi a qualsiasi titolo corrisposti	Tempestivo (ex art. 8, d.lgs. n. 33/2013)	Gli Amministratori/Ufficio Segreteria - CED
		Art. 14, c. 1, lett. e), d.lgs. n. 33/2013		Altri eventuali incarichi con oneri a carico della finanza pubblica e indicazione dei compensi spettanti	Tempestivo (ex art. 8, d.lgs. n. 33/2013)	Gli Amministratori/Ufficio Segreteria - CED
		Art. 14, c. 1, lett. f), d.lgs. n. 33/2013 Art. 2, c. 1, punto 1, l. n. 441/1982		1) dichiarazione concernente diritti reali su beni immobili e su beni mobili iscritti in pubblici registri, titolarità di imprese, azioni di società, quote di partecipazione a società, esercizio di funzioni di amministratore o di sindaco di società, con l'apposizione della formula «sul mio onore affermo che la dichiarazione corrisponde al vero» [Per il soggetto, il coniuge non separato e i parenti entro il secondo grado, ove gli stessi vi consentano (NB: dando eventualmente evidenza del mancato consenso) e riferita al momento dell'assunzione dell'incarico]	Nessuno (va presentata una sola volta entro 3 mesi dalla elezione, dalla nomina o dal conferimento dell'incarico e resta pubblicata fino alla cessazione dell'incarico o del mandato).	Nei comuni sotto i 15.000 abitanti non vi è nessun obbligo

Sotto sezione livello 1	Sotto sezione livello 2	Normativa	Singolo obbligo	Contenuti dell'obbligo	Aggiornamento	Ufficio responsabile
A	B	C	D	E	F	G
		Art. 14, c. 1, lett. f), d.lgs. n. 33/2013 Art. 2, c. 1, punto 2, l. n. 441/1982		2) copia dell'ultima dichiarazione dei redditi soggetti all'imposta sui redditi delle persone fisiche [Per il soggetto, il coniuge non separato e i parenti entro il secondo grado, ove gli stessi vi consentano (NB: dando eventualmente evidenza del mancato consenso)] (NB: è necessario limitare, con appositi accorgimenti a cura dell'interessato o della amministrazione, la pubblicazione dei dati sensibili)	Entro 3 mesi dalla elezione, dalla nomina o dal conferimento dell'incarico	Nei comuni sotto i 15.000 abitanti non vi è nessun obbligo
		Art. 14, c. 1, lett. f), d.lgs. n. 33/2013 Art. 2, c. 1, punto 3, l. n. 441/1982		3) dichiarazione concernente le spese sostenute e le obbligazioni assunte per la propaganda elettorale ovvero attestazione di essersi avvalsi esclusivamente di materiali e di mezzi propagandistici predisposti e messi a disposizione dal partito o dalla formazione politica della cui lista il soggetto ha fatto parte, con l'apposizione della formula «sul mio onore affermo che la dichiarazione corrisponde al vero» (con allegate copie delle dichiarazioni relative a finanziamenti e contributi per un importo che nell'anno superi 5.000 €)	Tempestivo	Nei comuni sotto i 15.000 abitanti non vi è nessun obbligo
					(ex art. 8, d.lgs. n. 33/2013)	

Sotto sezione livello 1	Sotto sezione livello 2	Normativa	Singolo obbligo	Contenuti dell'obbligo	Aggiornamento	Ufficio responsabile
A	B	C	D	E	F	G
		Art. 14, c. 1, lett. f), d.lgs. n. 33/2013 Art. 3, l. n. 441/1982		4) attestazione concernente le variazioni della situazione patrimoniale intervenute nell'anno precedente e copia della dichiarazione dei redditi [Per il soggetto, il coniuge non separato e i parenti entro il secondo grado, ove gli stessi vi consentano (NB: dando eventualmente evidenza del mancato consenso)]	Annuale	Nei comuni sotto i 15.000 abitanti non vi è nessun obbligo
	Titolari di incarichi politici, di amministrazione, di direzione o di governo	Art. 14, c. 1, lett. a), d.lgs. n. 33/2013		Atto di nomina o di proclamazione, con l'indicazione della durata dell'incarico o del mandato elettivo	Tempestivo (ex art. 8, d.lgs. n. 33/2013)	RCPT/Ufficio Segreteria
		Art. 14, c. 1, lett. b), d.lgs. n. 33/2013		Curriculum vitae	Tempestivo (ex art. 8, d.lgs. n. 33/2013)	RCPT/Ufficio Segreteria
		Art. 14, c. 1, lett. c), d.lgs. n. 33/2013		Compensi di qualsiasi natura connessi all'assunzione della carica	Tempestivo (ex art. 8, d.lgs. n. 33/2013)	RCPT/Ufficio Segreteria
		Art. 14, c. 1, lett. d), d.lgs. n. 33/2013		Importi di viaggi di servizio e missioni pagati con fondi pubblici	Tempestivo (ex art. 8, d.lgs. n. 33/2013)	RCPT/Ufficio Segreteria
		Art. 14, c. 1, lett. d), d.lgs. n. 33/2013		Dati relativi all'assunzione di altre cariche, presso enti pubblici o privati, e relativi compensi a qualsiasi titolo corrisposti	Tempestivo (ex art. 8, d.lgs. n. 33/2013)	RCPT/Ufficio Segreteria
		Art. 14, c. 1, lett. e), d.lgs. n. 33/2013		Altri eventuali incarichi con oneri a carico della finanza pubblica e indicazione dei compensi spettanti	Tempestivo (ex art. 8, d.lgs. n. 33/2013)	RCPT/Ufficio Segreteria

Sotto sezione livello 1	Sotto sezione livello 2	Normativa	Singolo obbligo	Contenuti dell'obbligo	Aggiornamento	Ufficio responsabile
A	B	C	D	E	F	G
Organizzazione		Art. 14, c. 1, lett. f), d.lgs. n. 33/2013 Art. 2, c. 1, punto 1, l. n. 441/1982	Titolari di incarichi di amministrazione, di direzione o di governo di cui all'art. 14, co. 1-bis, del dlgs n. 33/2013	1) dichiarazione concernente diritti reali su beni immobili e su beni mobili iscritti in pubblici registri, titolarità di imprese, azioni di società, quote di partecipazione a società, esercizio di funzioni di amministratore o di sindaco di società, con l'apposizione della formula «sul mio onore affermo che la dichiarazione corrisponde al vero» [Per il soggetto, il coniuge non separato e i parenti entro il secondo grado, ove gli stessi vi consentano (NB: dando eventualmente evidenza del mancato consenso) e riferita al momento dell'assunzione dell'incarico]	Nessuno (va presentata una sola volta entro 3 mesi dalla elezione, dalla nomina o dal conferimento dell'incarico e resta pubblicata fino alla cessazione dell'incarico o del mandato).	Nei comuni sotto i 15.000 abitanti non vi è nessun obbligo
		Art. 14, c. 1, lett. f), d.lgs. n. 33/2013 Art. 2, c. 1, punto 2, l. n. 441/1982		2) copia dell'ultima dichiarazione dei redditi soggetti all'imposta sui redditi delle persone fisiche [Per il soggetto, il coniuge non separato e i parenti entro il secondo grado, ove gli stessi vi consentano (NB: dando eventualmente evidenza del mancato consenso)] (NB: è necessario limitare, con appositi accorgimenti a cura dell'interessato o della amministrazione, la pubblicazione dei dati sensibili)	Entro 3 mesi dalla elezione, dalla nomina o dal conferimento dell'incarico	

Sotto sezione livello 1	Sotto sezione livello 2	Normativa	Singolo obbligo	Contenuti dell'obbligo	Aggiornamento	Ufficio responsabile
A	B	C	D	E	F	G
		Art. 14, c. 1, lett. f), d.lgs. n. 33/2013 Art. 2, c. 1, punto 3, l. n. 441/1982		3) dichiarazione concernente le spese sostenute e le obbligazioni assunte per la propaganda elettorale ovvero attestazione di essersi avvalsi esclusivamente di materiali e di mezzi propagandistici predisposti e messi a disposizione dal partito o dalla formazione politica della cui lista il soggetto ha fatto parte, con l'apposizione della formula «sul mio onore affermo che la dichiarazione corrisponde al vero» (con allegate copie delle dichiarazioni relative a finanziamenti e contributi per un importo che nell'anno superi 5.000 €)	Tempestivo (ex art. 8, d.lgs. n. 33/2013)	Nei comuni sotto i 15.000 abitanti non vi è nessun obbligo
		Art. 14, c. 1, lett. f), d.lgs. n. 33/2013 Art. 3, l. n. 441/1982		4) attestazione concernente le variazioni della situazione patrimoniale intervenute nell'anno precedente e copia della dichiarazione dei redditi [Per il soggetto, il coniuge non separato e i parenti entro il secondo grado, ove gli stessi vi consentano (NB: dando eventualmente evidenza del mancato consenso)]	Annuale	Nei comuni sotto i 15.000 abitanti non vi è nessun obbligo
		Art. 14, c. 1, lett. a), d.lgs. n. 33/2013		Atto di nomina, con l'indicazione della durata dell'incarico	Nessuno	RCPT/Ufficio Segreteria
		Art. 14, c. 1, lett. b), d.lgs. n. 33/2013		Curriculum vitae	Nessuno	
		Art. 14, c. 1, lett. c), d.lgs. n.		Compensi di qualsiasi natura connessi all'assunzione della carica	Nessuno	RCPT/Ufficio Segreteria -

Sotto sezione livello 1	Sotto sezione livello 2	Normativa	Singolo obbligo	Contenuti dell'obbligo	Aggiornamento	Ufficio responsabile
A	B	C	D	E	F	G
		33/2013	Cessati dall'incarico (documentazione da pubblicare sul sito web)	Importi di viaggi di servizio e missioni pagati con fondi pubblici	Nessuno	CED
		Art. 14, c. 1, lett. d), d.lgs. n. 33/2013		Dati relativi all'assunzione di altre cariche, presso enti pubblici o privati, e relativi compensi a qualsiasi titolo corrisposti	Nessuno	RCPT/Ufficio Segreteria
		Art. 14, c. 1, lett. e), d.lgs. n. 33/2013		Altri eventuali incarichi con oneri a carico della finanza pubblica e indicazione dei compensi spettanti	Nessuno	
		Art. 14, c. 1, lett. f), d.lgs. n. 33/2013 Art. 2, c. 1, punto 2, l. n. 441/1982		1) copie delle dichiarazioni dei redditi riferiti al periodo dell'incarico;	Nessuno	Nei comuni sotto i 15.000 abitanti non vi è nessun obbligo
				2) copia della dichiarazione dei redditi successiva al termine dell'incarico o carica, entro un mese dalla scadenza del termine di legge per la presentazione della dichiarazione [Per il soggetto, il coniuge non separato e i parenti entro il secondo grado, ove gli stessi vi consentano (NB: dando eventualmente evidenza del mancato consenso)] (NB: è necessario limitare, con appositi accorgimenti a cura dell'interessato o della amministrazione, la pubblicazione dei dati sensibili)		

Sotto sezione livello 1	Sotto sezione livello 2	Normativa	Singolo obbligo	Contenuti dell'obbligo	Aggiornamento	Ufficio responsabile
A	B	C	D	E	F	G
		Art. 14, c. 1, lett. f), d.lgs. n. 33/2013 Art. 2, c. 1, punto 3, l. n. 441/1982		3) dichiarazione concernente le spese sostenute e le obbligazioni assunte per la propaganda elettorale ovvero attestazione di essersi avvalsi esclusivamente di materiali e di mezzi propagandistici predisposti e messi a disposizione dal partito o dalla formazione politica della cui lista il soggetto ha fatto parte con riferimento al periodo dell'incarico (con allegate copie delle dichiarazioni relative a finanziamenti e contributi per un importo che nell'anno superi 5.000 €)	Nessuno	Nei comuni sotto i 15.000 abitanti non vi è nessun obbligo
		Art. 14, c. 1, lett. f), d.lgs. n. 33/2013 Art. 4, l. n. 441/1982		4) dichiarazione concernente le variazioni della situazione patrimoniale intervenute dopo l'ultima attestazione [Per il soggetto, il coniuge non separato e i parenti entro il secondo grado, ove gli stessi vi consentano (NB: dando eventualmente evidenza del mancato consenso)]	Nessuno (va presentata una sola volta entro 3 mesi dalla cessazione dell'incarico).	Nei comuni sotto i 15.000 abitanti non vi è nessun obbligo
	Sanzioni per mancata comunicazione dei dati	Art. 47, c. 1, d.lgs. n. 33/2013	Sanzioni per mancata o incompleta comunicazione dei dati da parte dei titolari di incarichi politici, di amministrazione, di direzione o di governo	Provvedimenti sanzionatori a carico del responsabile della mancata o incompleta comunicazione dei dati di cui all'articolo 14, concernenti la situazione patrimoniale complessiva del titolare dell'incarico al momento dell'assunzione della carica, la titolarità di imprese, le partecipazioni azionarie proprie nonché tutti i compensi cui dà diritto l'assunzione della carica	Tempestivo (ex art. 8, d.lgs. n. 33/2013)	Nei comuni sotto i 15.000 abitanti non vi è nessun obbligo

Sotto sezione livello 1	Sotto sezione livello 2	Normativa	Singolo obbligo	Contenuti dell'obbligo	Aggiornamento	Ufficio responsabile
A	B	C	D	E	F	G
	Rendiconti gruppi consiliari regionali/provinciali	Art. 28, c. 1, d.lgs. n. 33/2013	Rendiconti gruppi consiliari regionali/provinciali	Rendiconti di esercizio annuale dei gruppi consiliari regionali e provinciali, con evidenza delle risorse trasferite o assegnate a ciascun gruppo, con indicazione del titolo di trasferimento e dell'impiego delle risorse utilizzate	Tempestivo (ex art. 8, d.lgs. n. 33/2013)	I gruppi consiliari non dispongono di risorse a essi dedicate
			Atti degli organi di controllo	Atti e relazioni degli organi di controllo	Tempestivo (ex art. 8, d.lgs. n. 33/2013)	I gruppi consiliari non dispongono di risorse a essi dedicate
	Articolazione degli uffici	Art. 13, c. 1, lett. b), d.lgs. n. 33/2013	Articolazione degli uffici	Indicazione delle competenze di ciascun ufficio, anche di livello dirigenziale non generale, i nomi dei dirigenti responsabili dei singoli uffici	Tempestivo (ex art. 8, d.lgs. n. 33/2013)	RCPT/Ufficio Segreteria
			Organigramma	Illustrazione in forma semplificata, ai fini della piena accessibilità e comprensibilità dei dati, dell'organizzazione dell'amministrazione, mediante l'organigramma o analoghe rappresentazioni grafiche	Tempestivo (ex art. 8, d.lgs. n. 33/2013)	RCPT/Ufficio Segreteria
			(da pubblicare sotto forma di organigramma, in modo tale che a ciascun ufficio sia assegnato un link ad una pagina contenente tutte le informazioni previste dalla norma)	Nomi dei dirigenti responsabili dei singoli uffici	Tempestivo (ex art. 8, d.lgs. n. 33/2013)	RCPT/Ufficio Segreteria
	Telefono e posta elettronica	Art. 13, c. 1, lett. d), d.lgs. n. 33/2013	Telefono e posta elettronica	Elenco completo dei numeri di telefono e delle caselle di posta elettronica istituzionali e delle caselle di posta elettronica certificata dedicate, cui il cittadino possa rivolgersi per qualsiasi	Tempestivo	RCPT/Ufficio Segreteria

Sotto sezione livello 1	Sotto sezione livello 2	Normativa	Singolo obbligo	Contenuti dell'obbligo	Aggiornamento	Ufficio responsabile
A	B	C	D	E	F	G
				richiesta inerente i compiti istituzionali	(ex art. 8, d.lgs. n. 33/2013)	
Consulenti e collaboratori	Titolari di incarichi di collaborazione o consulenza	Art. 15, c. 2, d.lgs. n. 33/2013	Consulenti e collaboratori	Estremi degli atti di conferimento di incarichi di collaborazione o di consulenza a soggetti esterni a qualsiasi titolo (compresi quelli affidati con contratto di collaborazione coordinata e continuativa) con indicazione dei soggetti percettori, della ragione dell'incarico e dell'ammontare erogato	Tempestivo	Il Responsabile del Settore che conferisce l'incarico ad un soggetto RCPT/Ufficio Segreteria
					(ex art. 8, d.lgs. n. 33/2013)	
				Per ciascun titolare di incarico:		
			(da pubblicare in tabelle)		Tempestivo	
		Art. 15, c. 1, lett. b), d.lgs. n. 33/2013		1) curriculum vitae, redatto in conformità al vigente modello europeo	(ex art. 8, d.lgs. n. 33/2013)	Il Responsabile del Settore che conferisce l'incarico ad un soggetto RCPT/Ufficio Segreteria
		Art. 15, c. 1, lett. c), d.lgs. n. 33/2013		2) dati relativi allo svolgimento di incarichi o alla titolarità di cariche in enti di diritto privato regolati o finanziati dalla pubblica amministrazione o allo svolgimento di attività professionali	Tempestivo	
					(ex art. 8, d.lgs. n. 33/2013)	
		Art. 15, c. 1, lett. d), d.lgs. n. 33/2013		3) compensi comunque denominati, relativi al rapporto di lavoro, di consulenza o di collaborazione (compresi quelli affidati con contratto di collaborazione coordinata e continuativa), con specifica evidenza delle eventuali componenti variabili o legate alla valutazione del risultato	Tempestivo	
					(ex art. 8, d.lgs. n. 33/2013)	

Sotto sezione livello 1	Sotto sezione livello 2	Normativa	Singolo obbligo	Contenuti dell'obbligo	Aggiornamento	Ufficio responsabile
A	B	C	D	E	F	G
		Art. 15, c. 2, d.lgs. n. 33/2013		Tabelle relative agli elenchi dei consulenti con indicazione di oggetto, durata e compenso dell'incarico (comunicate alla Funzione pubblica)	Tempestivo	
		Art. 53, c. 14, d.lgs. n. 165/2001			(ex art. 8, d.lgs. n. 33/2013)	
		Art. 53, c. 14, d.lgs. n. 165/2001		Attestazione dell'avvenuta verifica dell'insussistenza di situazioni, anche potenziali, di conflitto di interesse	Tempestivo	
				Per ciascun titolare di incarico:		
		Art. 14, c. 1, lett. a) e c. 1-bis, d.lgs. n. 33/2013		Atto di conferimento, con l'indicazione della durata dell'incarico	Tempestivo (ex art. 8, d.lgs. n. 33/2013)	RCPT/Ufficio Segreteria
		Art. 14, c. 1, lett. b) e c. 1-bis, d.lgs. n. 33/2013		Curriculum vitae, redatto in conformità al vigente modello europeo	Tempestivo (ex art. 8, d.lgs. n. 33/2013)	RCPT/Ufficio Segreteria
		Art. 14, c. 1, lett. c) e c. 1-bis, d.lgs. n. 33/2013		Compensi di qualsiasi natura connessi all'assunzione dell'incarico (con specifica evidenza delle eventuali componenti variabili o legate alla valutazione del risultato)	Tempestivo (ex art. 8, d.lgs. n. 33/2013)	RCPT/Ufficio Segreteria
				Importi di viaggi di servizio e missioni pagati con fondi pubblici	Tempestivo (ex art. 8, d.lgs. n. 33/2013)	RCPT/Ufficio Segreteria
		Art. 14, c. 1, lett. d) e c. 1-bis, d.lgs. n. 33/2013		Dati relativi all'assunzione di altre cariche, presso enti pubblici o privati, e relativi compensi a qualsiasi titolo corrisposti	Tempestivo (ex art. 8, d.lgs. n. 33/2013)	RCPT/Ufficio Segreteria
		Art. 14, c. 1, lett. e) e c. 1-bis, d.lgs. n. 33/2013		Altri eventuali incarichi con oneri a carico della finanza pubblica e indicazione dei compensi spettanti	Tempestivo (ex art. 8, d.lgs. n. 33/2013)	RCPT/Ufficio Segreteria

Sotto sezione livello 1	Sotto sezione livello 2	Normativa	Singolo obbligo	Contenuti dell'obbligo	Aggiornamento	Ufficio responsabile
A	B	C	D	E	F	G
	Titolari di incarichi dirigenziali amministrativi di vertice	Art. 14, c. 1, lett. f) e c. 1-bis, d.lgs. n. 33/2013 Art. 2, c. 1, punto 1, l. n. 441/1982	Incarichi amministrativi di vertice (da pubblicare in tabelle)	1) dichiarazione concernente diritti reali su beni immobili e su beni mobili iscritti in pubblici registri, titolarità di imprese, azioni di società, quote di partecipazione a società, esercizio di funzioni di amministratore o di sindaco di società, con l'apposizione della formula «sul mio onore affermo che la dichiarazione corrisponde al vero» [Per il soggetto, il coniuge non separato e i parenti entro il secondo grado, ove gli stessi vi consentano (NB: dando eventualmente evidenza del mancato consenso) e riferita al momento dell'assunzione dell'incarico]	Nessuno (va presentata una sola volta entro 3 mesi dalla elezione, dalla nomina o dal conferimento dell'incarico e resta pubblicata fino alla cessazione dell'incarico o del mandato).	Nei comuni sotto i 15.000 abitanti non vi è nessun obbligo
		Art. 14, c. 1, lett. f) e c. 1-bis, d.lgs. n. 33/2013 Art. 2, c. 1, punto 2, l. n. 441/1982		2) copia dell'ultima dichiarazione dei redditi soggetti all'imposta sui redditi delle persone fisiche [Per il soggetto, il coniuge non separato e i parenti entro il secondo grado, ove gli stessi vi consentano (NB: dando eventualmente evidenza del mancato consenso)] (NB: è necessario limitare, con appositi accorgimenti a cura dell'interessato o della amministrazione, la pubblicazione dei dati sensibili)	Entro 3 mesi della nomina o dal conferimento dell'incarico	

Sotto sezione livello 1	Sotto sezione livello 2	Normativa	Singolo obbligo	Contenuti dell'obbligo	Aggiornamento	Ufficio responsabile
A	B	C	D	E	F	G
		Art. 14, c. 1, lett. f) e c. 1-bis, d.lgs. n. 33/2013 Art. 3, l. n. 441/1982		3) attestazione concernente le variazioni della situazione patrimoniale intervenute nell'anno precedente e copia della dichiarazione dei redditi [Per il soggetto, il coniuge non separato e i parenti entro il secondo grado, ove gli stessi vi consentano (NB: dando eventualmente evidenza del mancato consenso)]	Annuale	
		Art. 20, c. 3, d.lgs. n. 39/2013		Dichiarazione sulla insussistenza di una delle cause di inconferibilità dell'incarico	Tempestivo (art. 20, c. 1, d.lgs. n. 39/2013)	Nei comuni sotto i 15.000 abitanti non vi è nessun obbligo
		Art. 20, c. 3, d.lgs. n. 39/2013		Dichiarazione sulla insussistenza di una delle cause di incompatibilità al conferimento dell'incarico	Annuale (art. 20, c. 2, d.lgs. n. 39/2013)	
		Art. 14, c. 1-ter, secondo periodo, d.lgs. n. 33/2013		Ammontare complessivo degli emolumenti percepiti a carico della finanza pubblica	Annuale (non oltre il 30 marzo)	
	Titolari di incarichi dirigenziali		Incarichi dirigenziali, a qualsiasi titolo conferiti, ivi inclusi quelli conferiti discrezionalmente dall'organo di indirizzo politico senza procedure pubbliche di selezione e titolari di posizione organizzativa con funzioni dirigenziali	Per ciascun titolare di incarico:		
	(dirigenti non generali)				Tempestivo	RCPT/Ufficio Segreteria
		Art. 14, c. 1, lett. a) e c. 1-bis, d.lgs. n. 33/2013	(da pubblicare in tabelle che distinguano le seguenti situazioni: dirigenti, dirigenti individuati discrezionalmente, titolari di posizione organizzativa con funzioni dirigenziali)	Atto di conferimento, con l'indicazione della durata dell'incarico	(ex art. 8, d.lgs. n. 33/2013)	

	Art. 14, c. 1, lett. b) e c. 1-bis,		Curriculum vitae, redatto in conformità al	Tempestivo	RCPT/Ufficio Segreteria
--	-------------------------------------	--	--	------------	-------------------------

Sotto sezione livello 1	Sotto sezione livello 2	Normativa	Singolo obbligo	Contenuti dell'obbligo	Aggiornamento	Ufficio responsabile
A	B	C	D	E	F	G
		d.lgs. n. 33/2013		vigente modello europeo	(ex art. 8, d.lgs. n. 33/2013)	
		Art. 14, c. 1, lett. c) e c. 1-bis, d.lgs. n. 33/2013		Compensi di qualsiasi natura connessi all'assunzione dell'incarico (con specifica evidenza delle eventuali componenti variabili o legate alla valutazione del risultato)	Tempestivo	RCPT/Ufficio Segreteria
		Art. 14, c. 1, lett. c) e c. 1-bis, d.lgs. n. 33/2013		Importi di viaggi di servizio e missioni pagati con fondi pubblici	Tempestivo	RCPT/Ufficio Segreteria
		Art. 14, c. 1, lett. d) e c. 1-bis, d.lgs. n. 33/2013		Dati relativi all'assunzione di altre cariche, presso enti pubblici o privati, e relativi compensi a qualsiasi titolo corrisposti	Tempestivo	RCPT/Ufficio Segreteria
		Art. 14, c. 1, lett. e) e c. 1-bis, d.lgs. n. 33/2013		Altri eventuali incarichi con oneri a carico della finanza pubblica e indicazione dei compensi spettanti	Tempestivo	RCPT/Ufficio Segreteria
		Art. 14, c. 1, lett. f) e c. 1-bis, d.lgs. n. 33/2013 Art. 2, c. 1, punto 1, l. n. 441/1982		1) dichiarazione concernente diritti reali su beni immobili e su beni mobili iscritti in pubblici registri, titolarità di imprese, azioni di società, quote di partecipazione a società, esercizio di funzioni di amministratore o di sindaco di società, con l'apposizione della formula «sul mio onore affermo che la dichiarazione corrisponde al vero» [Per il soggetto, il coniuge non separato e i parenti entro il secondo grado, ove gli stessi vi consentano (NB: dando eventualmente evidenza del mancato consenso) e riferita al momento dell'assunzione dell'incarico]	Nessuno (va presentata una sola volta entro 3 mesi dalla elezione, dalla nomina o dal conferimento dell'incarico e resta pubblicata fino alla cessazione dell'incarico o del mandato).	Nei comuni sotto i 15.000 abitanti non vi è nessun obbligo

Sotto sezione livello 1	Sotto sezione livello 2	Normativa	Singolo obbligo	Contenuti dell'obbligo	Aggiornamento	Ufficio responsabile
A	B	C	D	E	F	G
Personale		Art. 14, c. 1, lett. f) e c. 1-bis, d.lgs. n. 33/2013 Art. 2, c. 1, punto 2, l. n. 441/1982		2) copia dell'ultima dichiarazione dei redditi soggetti all'imposta sui redditi delle persone fisiche [Per il soggetto, il coniuge non separato e i parenti entro il secondo grado, ove gli stessi vi consentano (NB: dando eventualmente evidenza del mancato consenso)] (NB: è necessario limitare, con appositi accorgimenti a cura dell'interessato o della amministrazione, la pubblicazione dei dati sensibili)	Entro 3 mesi della nomina o dal conferimento dell'incarico	Nei comuni sotto i 15.000 abitanti non vi è nessun obbligo
		Art. 14, c. 1, lett. f) e c. 1-bis, d.lgs. n. 33/2013 Art. 3, l. n. 441/1982		3) attestazione concernente le variazioni della situazione patrimoniale intervenute nell'anno precedente e copia della dichiarazione dei redditi [Per il soggetto, il coniuge non separato e i parenti entro il secondo grado, ove gli stessi vi consentano (NB: dando eventualmente evidenza del mancato consenso)]	Annuale	Nei comuni sotto i 15.000 abitanti non vi è nessun obbligo
		Art. 20, c. 3, d.lgs. n. 39/2013		Dichiarazione sulla insussistenza di una delle cause di inconferibilità dell'incarico	Tempestivo	
			(art. 20, c. 1, d.lgs. n. 39/2013)			
		Art. 20, c. 3, d.lgs. n. 39/2013		Dichiarazione sulla insussistenza di una delle cause di incompatibilità al conferimento dell'incarico	Annuale	RCPT/Ufficio Segreteria
			(art. 20, c. 2, d.lgs. n. 39/2013)			
		Art. 14, c. 1-ter, secondo periodo, d.lgs. n. 33/2013		Ammontare complessivo degli emolumenti percepiti a carico della finanza pubblica	Annuale	RCPT/Ufficio Segreteria
			(non oltre il 30 marzo)			

Sotto sezione livello 1	Sotto sezione livello 2	Normativa	Singolo obbligo	Contenuti dell'obbligo	Aggiornamento	Ufficio responsabile
A	B	C	D	E	F	G
		Art. 15, c. 5, d.lgs. n. 33/2013	Elenco posizioni dirigenziali discrezionali	Elenco delle posizioni dirigenziali, integrato dai relativi titoli e curricula, attribuite a persone, anche esterne alle pubbliche amministrazioni, individuate discrezionalmente dall'organo di indirizzo politico senza procedure pubbliche di selezione	Dati non più soggetti a pubblicazione obbligatoria ai sensi del d.lgs 97/2016	
		Art. 19, c. 1-bis, d.lgs. n. 165/2001	Posti di funzione disponibili	Numero e tipologia dei posti di funzione che si rendono disponibili nella dotazione organica e relativi criteri di scelta	Tempestivo	RCPT/Ufficio Segreteria
		Art. 1, c. 7, d.p.r. n. 108/2004	Ruolo dirigenti	Ruolo dei dirigenti	Annuale	
		Art. 14, c. 1, lett. a), d.lgs. n. 33/2013		Atto di nomina o di proclamazione, con l'indicazione della durata dell'incarico o del mandato elettivo	Nessuno	Non pertinente
		Art. 14, c. 1, lett. b), d.lgs. n. 33/2013		Curriculum vitae	Nessuno	
		Art. 14, c. 1, lett. c), d.lgs. n. 33/2013		Compensi di qualsiasi natura connessi all'assunzione della carica	Nessuno	Non pertinente
		Art. 14, c. 1, lett. d), d.lgs. n. 33/2013		Importi di viaggi di servizio e missioni pagati con fondi pubblici	Nessuno	
		Art. 14, c. 1, lett. e), d.lgs. n. 33/2013		Dati relativi all'assunzione di altre cariche, presso enti pubblici o privati, e relativi compensi a qualsiasi titolo corrisposti	Nessuno	Non pertinente
				Altri eventuali incarichi con oneri a carico della finanza pubblica e indicazione dei compensi spettanti	Nessuno	
				1) copie delle dichiarazioni dei redditi riferiti al periodo dell'incarico;		

Sotto sezione livello 1	Sotto sezione livello 2	Normativa	Singolo obbligo	Contenuti dell'obbligo	Aggiornamento	Ufficio responsabile
A	B	C	D	E	F	G
	Dirigenti cessati	Art. 14, c. 1, lett. f), d.lgs. n. 33/2013 Art. 2, c. 1, punto 2, l. n. 441/1982	Dirigenti cessati dal rapporto di lavoro (documentazione da pubblicare sul sito web)	2) copia della dichiarazione dei redditi successiva al termine dell'incarico o carica, entro un mese dalla scadenza del termine di legge per la presentazione della dichiarazione [Per il soggetto, il coniuge non separato e i parenti entro il secondo grado, ove gli stessi vi consentano (NB: dando eventualmente evidenza del mancato consenso)] (NB: è necessario limitare, con appositi accorgimenti a cura dell'interessato o della amministrazione, la pubblicazione dei dati sensibili)	Nessuno	Non pertinente
		Art. 14, c. 1, lett. f), d.lgs. n. 33/2013 Art. 4, l. n. 441/1982		3) dichiarazione concernente le variazioni della situazione patrimoniale intervenute dopo l'ultima attestazione [Per il soggetto, il coniuge non separato e i parenti entro il secondo grado, ove gli stessi vi consentano (NB: dando eventualmente evidenza del mancato consenso)]	Nessuno (va presentata una sola volta entro 3 mesi dalla cessazione dell'incarico).	Non pertinente
	Sanzioni per mancata comunicazione dei dati	Art. 47, c. 1, d.lgs. n. 33/2013	Sanzioni per mancata o incompleta comunicazione dei dati da parte dei titolari di incarichi dirigenziali	Provvedimenti sanzionatori a carico del responsabile della mancata o incompleta comunicazione dei dati di cui all'articolo 14, concernenti la situazione patrimoniale complessiva del titolare dell'incarico al momento dell'assunzione della carica, la titolarità di imprese, le partecipazioni azionarie proprie nonché tutti i compensi cui dà diritto l'assunzione della carica	Tempestivo	RCPT/Ufficio Segreteria

(ex art. 8, d.lgs. n. 33/2013)

Sotto sezione livello 1	Sotto sezione livello 2	Normativa	Singolo obbligo	Contenuti dell'obbligo	Aggiornamento	Ufficio responsabile
A	B	C	D	E	F	G
	Posizioni organizzative	Art. 14, c. 1-quinquies., d.lgs. n. 33/2013	Posizioni organizzative	Curricula dei titolari di posizioni organizzative redatti in conformità al vigente modello europeo	Tempestivo	RCPT/Ufficio Segreteria
					(ex art. 8, d.lgs. n. 33/2013)	
	Dotazione organica	Art. 16, c. 1, d.lgs. n. 33/2013	Conto annuale del personale	Conto annuale del personale e relative spese sostenute, nell'ambito del quale sono rappresentati i dati relativi alla dotazione organica e al personale effettivamente in servizio e al relativo costo, con l'indicazione della distribuzione tra le diverse qualifiche e aree professionali, con particolare riguardo al personale assegnato agli uffici di diretta collaborazione con gli organi di indirizzo politico	Annuale	RCPT/Ufficio Segreteria
					(art. 16, c. 1, d.lgs. n. 33/2013)	
					Art. 16, c. 2, d.lgs. n. 33/2013	Costo personale tempo indeterminato
	(art. 16, c. 2, d.lgs. n. 33/2013)					
	Personale non a tempo indeterminato	Art. 17, c. 1, d.lgs. n. 33/2013	Personale non a tempo indeterminato	Personale con rapporto di lavoro non a tempo indeterminato, ivi compreso il personale assegnato agli uffici di diretta collaborazione con gli organi di indirizzo politico	Annuale	RCPT/Ufficio Segreteria
					(art. 17, c. 1, d.lgs. n. 33/2013)	
(da pubblicare in tabelle)						
	Art. 17, c. 2, d.lgs. n. 33/2013	Costo del personale non a tempo indeterminato	Costo complessivo del personale con rapporto di lavoro non a tempo indeterminato, con particolare riguardo al personale assegnato agli uffici di diretta	Trimestrale	RCPT/Ufficio Segreteria	

Sotto sezione livello 1	Sotto sezione livello 2	Normativa	Singolo obbligo	Contenuti dell'obbligo	Aggiornamento	Ufficio responsabile
A	B	C	D	E	F	G
			(da pubblicare in tabelle)	collaborazione con gli organi di indirizzo politico	(art. 17, c. 2, d.lgs. n. 33/2013)	
	Tassi di assenza	Art. 16, c. 3, d.lgs. n. 33/2013	Tassi di assenza trimestrali (da pubblicare in tabelle)	Tassi di assenza del personale distinti per uffici di livello dirigenziale	Trimestrale (art. 16, c. 3, d.lgs. n. 33/2013)	RCPT/Ufficio Segreteria
	Incarichi conferiti e autorizzati ai dipendenti (dirigenti e non dirigenti)	Art. 18, d.lgs. n. 33/2013 Art. 53, c. 14, d.lgs. n. 165/2001	Incarichi conferiti e autorizzati ai dipendenti (dirigenti e non dirigenti) (da pubblicare in tabelle)	Elenco degli incarichi conferiti o autorizzati a ciascun dipendente (dirigente e non dirigente), con l'indicazione dell'oggetto, della durata e del compenso spettante per ogni incarico	Tempestivo (ex art. 8, d.lgs. n. 33/2013)	RCPT/Ufficio Segreteria
	Contrattazione collettiva	Art. 21, c. 1, d.lgs. n. 33/2013 Art. 47, c. 8, d.lgs. n. 165/2001	Contrattazione collettiva	Riferimenti necessari per la consultazione dei contratti e accordi collettivi nazionali ed eventuali interpretazioni autentiche	Tempestivo (ex art. 8, d.lgs. n. 33/2013)	RCPT/Ufficio Segreteria
	Contrattazione integrativa	Art. 21, c. 2, d.lgs. n. 33/2013	Contratti integrativi	Contratti integrativi stipulati, con la relazione tecnico-finanziaria e quella illustrativa, certificate dagli organi di controllo (collegio dei revisori dei conti, collegio sindacale, uffici centrali di bilancio o analoghi organi previsti dai rispettivi ordinamenti)	Tempestivo (ex art. 8, d.lgs. n. 33/2013)	RCPT/Ufficio Segreteria

Sotto sezione livello 1	Sotto sezione livello 2	Normativa	Singolo obbligo	Contenuti dell'obbligo	Aggiornamento	Ufficio responsabile
A	B	C	D	E	F	G
		Art. 21, c. 2, d.lgs. n. 33/2013	Costi contratti integrativi	Specifiche informazioni sui costi della contrattazione integrativa, certificate dagli organi di controllo interno, trasmesse al Ministero dell'Economia e delle finanze, che predispone, allo scopo, uno specifico modello di rilevazione, d'intesa con la Corte dei conti e con la Presidenza del Consiglio dei Ministri - Dipartimento della funzione pubblica	Annuale	RCPT/Ufficio Segreteria
		Art. 55, c. 4, d.lgs. n. 150/2009			(art. 55, c. 4, d.lgs. n. 150/2009)	
	OIV	Art. 10, c. 8, lett. c), d.lgs. n. 33/2013	OIV	Nominativi	Tempestivo	RCPT/Ufficio Segreteria
			(ex art. 8, d.lgs. n. 33/2013)			
			(da pubblicare in tabelle)	Curricula	Tempestivo	RCPT/Ufficio Segreteria
	Par. 14.2, delib. CIVIT n. 12/2013			Compensi	Tempestivo	RCPT/Ufficio Segreteria
					(ex art. 8, d.lgs. n. 33/2013)	
Bandi di concorso		Art. 19, d.lgs. n. 33/2013	Bandi di concorso	Bandi di concorso per il reclutamento, a qualsiasi titolo, di personale presso l'amministrazione nonche' i criteri di valutazione della Commissione e le tracce delle prove scritte	Tempestivo	RCPT/Ufficio Segreteria
			(da pubblicare in tabelle)		(ex art. 8, d.lgs. n. 33/2013)	
	Sistema di misurazione e valutazione della Performance	Par. 1, delib. CIVIT n. 104/2010	Sistema di misurazione e valutazione della Performance	Sistema di misurazione e valutazione della Performance (art. 7, d.lgs. n. 150/2009)	Tempestivo	RCPT/Ufficio Segreteria
	Piano della Performance	Art. 10, c. 8, lett. b), d.lgs. n. 33/2013	Piano della Performance/Piano esecutivo di gestione	Piano della Performance (art. 10, d.lgs. 150/2009)	Tempestivo	RCPT/Ufficio Segreteria
	Piano esecutivo di gestione (per gli enti locali) (art. 169, c. 3-bis, d.lgs. n. 267/2000)			(ex art. 8, d.lgs. n. 33/2013)		

Sotto sezione livello 1	Sotto sezione livello 2	Normativa	Singolo obbligo	Contenuti dell'obbligo	Aggiornamento	Ufficio responsabile
A	B	C	D	E	F	G
Performance	Relazione sulla Performance		Relazione sulla Performance	Relazione sulla Performance (art. 10, d.lgs. 150/2009)	Tempestivo	RCPT/Ufficio Segreteria
					(ex art. 8, d.lgs. n. 33/2013)	
	Ammontare complessivo dei premi	Art. 20, c. 1, d.lgs. n. 33/2013	Ammontare complessivo dei premi (da pubblicare in tabelle)	Ammontare complessivo dei premi collegati alla performance stanziati	Tempestivo	RCPT/Ufficio Segreteria
				(ex art. 8, d.lgs. n. 33/2013)		
				Ammontare dei premi effettivamente distribuiti	Tempestivo	
				(ex art. 8, d.lgs. n. 33/2013)		
	Dati relativi ai premi	Art. 20, c. 2, d.lgs. n. 33/2013	Dati relativi ai premi	Criteri definiti nei sistemi di misurazione e valutazione della performance per l'assegnazione del trattamento accessorio	Tempestivo	RCPT/Ufficio Segreteria
					(ex art. 8, d.lgs. n. 33/2013)	
			(da pubblicare in tabelle)	Distribuzione del trattamento accessorio, in forma aggregata, al fine di dare conto del livello di selettività utilizzato nella distribuzione dei premi e degli incentivi	Tempestivo	
					(ex art. 8, d.lgs. n. 33/2013)	
				Grado di differenziazione dell'utilizzo della premialità sia per i dirigenti sia per i dipendenti	Tempestivo	
					(ex art. 8, d.lgs. n. 33/2013)	
Benessere organizzativo	Art. 20, c. 3, d.lgs. n. 33/2013	Benessere organizzativo	Livelli di benessere organizzativo	Dati non più soggetti a pubblicazione obbligatoria ai sensi del d.lg.s 97/2016		

Sotto sezione livello 1	Sotto sezione livello 2	Normativa	Singolo obbligo	Contenuti dell'obbligo	Aggiornamento	Ufficio responsabile
A	B	C	D	E	F	G
		Art. 22, c. 1, lett. a), d.lgs. n. 33/2013	Enti pubblici vigilati	Elenco degli enti pubblici, comunque denominati, istituiti, vigilati e finanziati dall'amministrazione ovvero per i quali l'amministrazione abbia il potere di nomina degli amministratori dell'ente, con l'indicazione delle funzioni attribuite e delle attività svolte in favore dell'amministrazione o delle attività di servizio pubblico affidate	<p>Annuale</p> <p>(art. 22, c. 1, d.lgs. n. 33/2013)</p>	RCPT/Ufficio Segreteria
				Per ciascuno degli enti:		RCPT/Ufficio Segreteria
			(da pubblicare in tabelle)	1) ragione sociale	<p>Annuale</p> <p>(art. 22, c. 1, d.lgs. n. 33/2013)</p>	RCPT/Ufficio Segreteria
				2) misura dell'eventuale partecipazione dell'amministrazione	<p>Annuale</p> <p>(art. 22, c. 1, d.lgs. n. 33/2013)</p>	RCPT/Ufficio Segreteria
				3) durata dell'impegno	<p>Annuale</p> <p>(art. 22, c. 1, d.lgs. n. 33/2013)</p>	RCPT/Ufficio Segreteria
				4) onere complessivo a qualsiasi titolo gravante per l'anno sul bilancio dell'amministrazione	<p>Annuale</p> <p>(art. 22, c. 1, d.lgs. n. 33/2013)</p>	RCPT/Ufficio Segreteria
		Art. 22, c. 2, d.lgs. n. 33/2013	Enti pubblici vigilati	5) numero dei rappresentanti dell'amministrazione negli organi di governo e trattamento economico complessivo a ciascuno di essi spettante (con l'esclusione dei rimborsi per vitto e alloggio)	<p>Annuale</p> <p>(art. 22, c. 1, d.lgs. n. 33/2013)</p>	RCPT/Ufficio Segreteria
				6) risultati di bilancio degli ultimi tre esercizi finanziari	<p>Annuale</p> <p>(art. 22, c. 1, d.lgs. n. 33/2013)</p>	RCPT/Ufficio Segreteria

Sotto sezione livello 1	Sotto sezione livello 2	Normativa	Singolo obbligo	Contenuti dell'obbligo	Aggiornamento	Ufficio responsabile
A	B	C	D	E	F	G
				7) incarichi di amministratore dell'ente e relativo trattamento economico complessivo (con l'esclusione dei rimborsi per vitto e alloggio)	<p>Annuale</p> <p>(art. 22, c. 1, d.lgs. n. 33/2013)</p>	RCPT/Ufficio Segreteria
		Art. 20, c. 3, d.lgs. n. 39/2013		Dichiarazione sulla insussistenza di una delle cause di inconferibilità dell'incarico (link al sito dell'ente)	<p>Tempestivo</p> <p>(art. 20, c. 1, d.lgs. n. 39/2013)</p>	RCPT/Ufficio Segreteria
		Art. 20, c. 3, d.lgs. n. 39/2013		Dichiarazione sulla insussistenza di una delle cause di incompatibilità al conferimento dell'incarico (link al sito dell'ente)	<p>Annuale</p> <p>(art. 20, c. 2, d.lgs. n. 39/2013)</p>	RCPT/Ufficio Segreteria
		Art. 22, c. 3, d.lgs. n. 33/2013		Collegamento con i siti istituzionali degli enti pubblici vigilati	<p>Annuale</p> <p>(art. 22, c. 1, d.lgs. n. 33/2013)</p>	RCPT/Ufficio Segreteria
		Art. 22, c. 1, lett. b), d.lgs. n. 33/2013	Dati società partecipate	Elenco delle società di cui l'amministrazione detiene direttamente quote di partecipazione anche minoritaria, con l'indicazione dell'entità, delle funzioni attribuite e delle attività svolte in favore dell'amministrazione o delle attività di servizio pubblico affidate, ad esclusione delle società, partecipate da amministrazioni pubbliche, con azioni quotate in mercati regolamentati italiani o di altri paesi dell'Unione europea, e loro controllate. (art. 22, c. 6, d.lgs. n. 33/2013)	<p>Annuale</p> <p>(art. 22, c. 1, d.lgs. n. 33/2013)</p>	RCPT/Ufficio Segreteria
			(da pubblicare in tabelle)		Annuale	

Sotto sezione livello 1	Sotto sezione livello 2	Normativa	Singolo obbligo	Contenuti dell'obbligo	Aggiornamento	Ufficio responsabile	
A	B	C	D	E	F	G	
Enti controllati	Società partecipate			Per ciascuna delle società:	(art. 22, c. 1, d.lgs. n. 33/2013)		
		Art. 22, c. 2, d.lgs. n. 33/2013	1) ragione sociale	1) ragione sociale	Annuale (art. 22, c. 1, d.lgs. n. 33/2013)	RCPT/Ufficio Segreteria	
				2) misura dell'eventuale partecipazione dell'amministrazione	2) misura dell'eventuale partecipazione dell'amministrazione	Annuale (art. 22, c. 1, d.lgs. n. 33/2013)	RCPT/Ufficio Segreteria
			3) durata dell'impegno		3) durata dell'impegno	Annuale (art. 22, c. 1, d.lgs. n. 33/2013)	RCPT/Ufficio Segreteria
				4) onere complessivo a qualsiasi titolo gravante per l'anno sul bilancio dell'amministrazione	4) onere complessivo a qualsiasi titolo gravante per l'anno sul bilancio dell'amministrazione	Annuale (art. 22, c. 1, d.lgs. n. 33/2013)	RCPT/Ufficio Segreteria
			5) numero dei rappresentanti dell'amministrazione negli organi di governo e trattamento economico complessivo a ciascuno di essi spettante		5) numero dei rappresentanti dell'amministrazione negli organi di governo e trattamento economico complessivo a ciascuno di essi spettante	Annuale (art. 22, c. 1, d.lgs. n. 33/2013)	RCPT/Ufficio Segreteria
				6) risultati di bilancio degli ultimi tre esercizi finanziari	6) risultati di bilancio degli ultimi tre esercizi finanziari	Annuale (art. 22, c. 1, d.lgs. n. 33/2013)	RCPT/Ufficio Segreteria
			7) incarichi di amministratore della società e relativo trattamento economico complessivo		7) incarichi di amministratore della società e relativo trattamento economico complessivo	Annuale (art. 22, c. 1, d.lgs. n. 33/2013)	RCPT/Ufficio Segreteria
				Art. 20, c. 3, d.lgs. n. 39/2013	Dichiarazione sulla insussistenza di una delle cause di inconferibilità dell'incarico (link al sito dell'ente)	Dichiarazione sulla insussistenza di una delle cause di inconferibilità dell'incarico (link al sito dell'ente)	Tempestivo (art. 20, c. 1, d.lgs. n. 39/2013)
			Art. 20, c. 3, d.lgs. n. 39/2014			Dichiarazione sulla insussistenza di una delle cause di incompatibilità al	Annuale

conferimento dell'incarico ([link al sito dell'ente](#))

(art. 20, c. 2, d.lgs. n. 39/2013)

Sotto sezione livello 1	Sotto sezione livello 2	Normativa	Singolo obbligo	Contenuti dell'obbligo	Aggiornamento	Ufficio responsabile
A	B	C	D	E	F	G
		Art. 22, c. 3, d.lgs. n. 33/2013		Collegamento con i siti istituzionali delle società partecipate	<p>Annuale</p> <p>(art. 22, c. 1, d.lgs. n. 33/2013)</p>	RCPT/Ufficio Segreteria
		Art. 22, c. 1. lett. d-bis, d.lgs. n. 33/2013	Provvedimenti	<p>Provvedimenti in materia di costituzione di società a partecipazione pubblica, acquisto di partecipazioni in società già costituite, gestione delle partecipazioni pubbliche, alienazione di partecipazioni sociali, quotazione di società a controllo pubblico in mercati regolamentati e razionalizzazione periodica delle partecipazioni pubbliche, previsti dal decreto legislativo adottato ai sensi dell'articolo 18 della legge 7 agosto 2015, n. 124 (art. 20 d.lgs 175/2016)</p>	<p>Tempestivo</p> <p>(ex art. 8, d.lgs. n. 33/2013)</p>	RCPT/Ufficio Segreteria
		Art. 19, c. 7, d.lgs. n. 175/2016		<p>Provvedimenti con cui le amministrazioni pubbliche socie fissano obiettivi specifici, annuali e pluriennali, sul complesso delle spese di funzionamento, ivi comprese quelle per il personale, delle società controllate</p>	<p>Tempestivo</p> <p>(ex art. 8, d.lgs. n. 33/2013)</p>	RCPT/Ufficio Segreteria
				<p>Provvedimenti con cui le società a controllo pubblico garantiscono il concreto perseguimento degli obiettivi specifici, annuali e pluriennali, sul complesso delle spese di funzionamento</p>	<p>Tempestivo</p> <p>(ex art. 8, d.lgs. n. 33/2013)</p>	RCPT/Ufficio Segreteria

Sotto sezione livello 1	Sotto sezione livello 2	Normativa	Singolo obbligo	Contenuti dell'obbligo	Aggiornamento	Ufficio responsabile
A	B	C	D	E	F	G
		Art. 22, c. 1, lett. c), d.lgs. n. 33/2013	Enti di diritto privato controllati	Elenco degli enti di diritto privato, comunque denominati, in controllo dell'amministrazione, con l'indicazione delle funzioni attribuite e delle attività svolte in favore dell'amministrazione o delle attività di servizio pubblico affidate	<p>Annuale</p> <p>(art. 22, c. 1, d.lgs. n. 33/2013)</p>	Non pertinente
				Per ciascuno degli enti:		
	Enti di diritto privato controllati	Art. 22, c. 2, d.lgs. n. 33/2013	(da pubblicare in tabelle)	1) ragione sociale	<p>Annuale</p> <p>(art. 22, c. 1, d.lgs. n. 33/2013)</p>	Non pertinente
				2) misura dell'eventuale partecipazione dell'amministrazione	<p>Annuale</p> <p>(art. 22, c. 1, d.lgs. n. 33/2013)</p>	Non pertinente
				3) durata dell'impegno	<p>Annuale</p> <p>(art. 22, c. 1, d.lgs. n. 33/2013)</p>	Non pertinente
				4) onere complessivo a qualsiasi titolo gravante per l'anno sul bilancio dell'amministrazione	<p>Annuale</p> <p>(art. 22, c. 1, d.lgs. n. 33/2013)</p>	Non pertinente
				5) numero dei rappresentanti dell'amministrazione negli organi di governo e trattamento economico complessivo a ciascuno di essi spettante	<p>Annuale</p> <p>(art. 22, c. 1, d.lgs. n. 33/2013)</p>	Non pertinente
				6) risultati di bilancio degli ultimi tre esercizi finanziari	<p>Annuale</p> <p>(art. 22, c. 1, d.lgs. n. 33/2013)</p>	Non pertinente
				7) incarichi di amministratore dell'ente e relativo trattamento economico complessivo	<p>Annuale</p> <p>(art. 22, c. 1, d.lgs. n. 33/2013)</p>	Non pertinente

Art. 20, c. 3, d.lgs. n. 39/2013		Dichiarazione sulla insussistenza di una delle cause di inconfiribilità dell'incarico	Tempestivo	Non pertinente
----------------------------------	--	---	------------	----------------

Sotto sezione livello 1	Sotto sezione livello 2	Normativa	Singolo obbligo	Contenuti dell'obbligo	Aggiornamento	Ufficio responsabile
A	B	C	D	E	F	G
				(link al sito dell'ente)	(art. 20, c. 1, d.lgs. n. 39/2013)	
		Art. 20, c. 3, d.lgs. n. 39/2013		Dichiarazione sulla insussistenza di una delle cause di incompatibilità al conferimento dell'incarico (link al sito dell'ente)	Annuale (art. 20, c. 2, d.lgs. n. 39/2013)	Non pertinente
		Art. 22, c. 3, d.lgs. n. 33/2013		Collegamento con i siti istituzionali degli enti di diritto privato controllati	Annuale (art. 22, c. 1, d.lgs. n. 33/2013)	Non pertinente
	Rappresentazione grafica	Art. 22, c. 1, lett. d), d.lgs. n. 33/2013	Rappresentazione grafica	Una o più rappresentazioni grafiche che evidenziano i rapporti tra l'amministrazione e gli enti pubblici vigilati, le società partecipate, gli enti di diritto privato controllati	Annuale (art. 22, c. 1, d.lgs. n. 33/2013)	RCPT/Ufficio Segreteria
	Dati aggregati attività amministrativa	Art. 24, c. 1, d.lgs. n. 33/2013	Dati aggregati attività amministrativa	Dati relativi alla attività amministrativa, in forma aggregata, per settori di attività, per competenza degli organi e degli uffici, per tipologia di procedimenti	Dati non più soggetti a pubblicazione obbligatoria ai sensi del dlgs 97/2016	
			Tipologie di procedimento	Per ciascuna tipologia di procedimento:		
		Art. 35, c. 1, lett. a), d.lgs. n. 33/2013		1) breve descrizione del procedimento con indicazione di tutti i riferimenti normativi utili	Tempestivo (ex art. 8, d.lgs. n. 33/2013)	Ciascun settore per i procedimenti di propria competenza / RCPT/Ufficio Segreteria
		Art. 35, c. 1, lett. b), d.lgs. n. 33/2013	(da pubblicare in tabelle)	2) unità organizzative responsabili dell'istruttoria	Tempestivo (ex art. 8, d.lgs. n. 33/2013)	Ciascun settore per i procedimenti di propria competenza / RCPT/Ufficio Segreteria

Sotto sezione livello 1	Sotto sezione livello 2	Normativa	Singolo obbligo	Contenuti dell'obbligo	Aggiornamento	Ufficio responsabile
A	B	C	D	E	F	G
		Art. 35, c. 1, lett. c), d.lgs. n. 33/2013		3) l'ufficio del procedimento, unitamente ai recapiti telefonici e alla casella di posta elettronica istituzionale	Tempestivo (ex art. 8, d.lgs. n. 33/2013)	Ciascun settore per i procedimenti di propria competenza / RCPT/Ufficio Segreteria
		Art. 35, c. 1, lett. c), d.lgs. n. 33/2013		4) ove diverso, l'ufficio competente all'adozione del provvedimento finale, con l'indicazione del nome del responsabile dell'ufficio unitamente ai rispettivi recapiti telefonici e alla casella di posta elettronica istituzionale	Tempestivo (ex art. 8, d.lgs. n. 33/2013)	Ciascun settore per i procedimenti di propria competenza / RCPT/Ufficio Segreteria
		Art. 35, c. 1, lett. e), d.lgs. n. 33/2013		5) modalità con le quali gli interessati possono ottenere le informazioni relative ai procedimenti in corso che li riguardano	Tempestivo (ex art. 8, d.lgs. n. 33/2013)	Ciascun settore per i procedimenti di propria competenza / RCPT/Ufficio Segreteria
		Art. 35, c. 1, lett. f), d.lgs. n. 33/2013		6) termine fissato in sede di disciplina normativa del procedimento per la conclusione con l'adozione di un provvedimento espresso e ogni altro termine procedimentale rilevante	Tempestivo (ex art. 8, d.lgs. n. 33/2013)	Ciascun settore per i procedimenti di propria competenza / RCPT/Ufficio Segreteria
		Art. 35, c. 1, lett. g), d.lgs. n. 33/2013		7) procedimenti per i quali il provvedimento dell'amministrazione può essere sostituito da una dichiarazione dell'interessato ovvero il procedimento può concludersi con il silenzio-assenso dell'amministrazione	Tempestivo (ex art. 8, d.lgs. n. 33/2013)	Ciascun settore per i procedimenti di propria competenza / RCPT/Ufficio Segreteria

Sotto sezione livello 1	Sotto sezione livello 2	Normativa	Singolo obbligo	Contenuti dell'obbligo	Aggiornamento	Ufficio responsabile
A	B	C	D	E	F	G
Attività e procedimenti	Tipologie di procedimento	Art. 35, c. 1, lett. h), d.lgs. n. 33/2013		8) strumenti di tutela amministrativa e giurisdizionale, riconosciuti dalla legge in favore dell'interessato, nel corso del procedimento nei confronti del provvedimento finale ovvero nei casi di adozione del provvedimento oltre il termine predeterminato per la sua conclusione e i modi per attivarli	Tempestivo	Ciascun settore per i procedimenti di propria competenza / RCPT/Ufficio Segreteria
					(ex art. 8, d.lgs. n. 33/2013)	
		Art. 35, c. 1, lett. i), d.lgs. n. 33/2013		9) <i>link</i> di accesso al servizio on line, ove sia già disponibile in rete, o tempi previsti per la sua attivazione	Tempestivo	Ciascun settore per i procedimenti di propria competenza / RCPT/Ufficio Segreteria
					(ex art. 8, d.lgs. n. 33/2013)	
		Art. 35, c. 1, lett. l), d.lgs. n. 33/2013		10) modalità per l'effettuazione dei pagamenti eventualmente necessari, con i codici IBAN identificativi del conto di pagamento, ovvero di imputazione del versamento in Tesoreria, tramite i quali i soggetti versanti possono effettuare i pagamenti mediante bonifico bancario o postale, ovvero gli identificativi del conto corrente postale sul quale i soggetti versanti possono effettuare i pagamenti mediante bollettino postale, nonché i codici identificativi del pagamento da indicare obbligatoriamente per il versamento	Tempestivo	Ciascun settore per i procedimenti di propria competenza / RCPT/Ufficio Segreteria
					(ex art. 8, d.lgs. n. 33/2013)	

Sotto sezione livello 1	Sotto sezione livello 2	Normativa	Singolo obbligo	Contenuti dell'obbligo	Aggiornamento	Ufficio responsabile
A	B	C	D	E	F	G
		Art. 35, c. 1, lett. m), d.lgs. n. 33/2013		11) nome del soggetto a cui è attribuito, in caso di inerzia, il potere sostitutivo, nonché modalità per attivare tale potere, con indicazione dei recapiti telefonici e delle caselle di posta elettronica istituzionale	Tempestivo (ex art. 8, d.lgs. n. 33/2013)	Ciascun settore per i procedimenti di propria competenza / RCPT/Ufficio Segreteria
				Per i procedimenti ad istanza di parte:		
		Art. 35, c. 1, lett. d), d.lgs. n. 33/2013		1) atti e documenti da allegare all'istanza e modulistica necessaria, compresi i facsimile per le autocertificazioni	Tempestivo (ex art. 8, d.lgs. n. 33/2013)	Ciascun settore per i procedimenti di propria competenza / RCPT/Ufficio Segreteria
		Art. 35, c. 1, lett. d), d.lgs. n. 33/2013 e Art. 1, c. 29, l. 190/2012		2) uffici ai quali rivolgersi per informazioni, orari e modalità di accesso con indicazione degli indirizzi, recapiti telefonici e caselle di posta elettronica istituzionale a cui presentare le istanze	Tempestivo (ex art. 8, d.lgs. n. 33/2013)	Ciascun settore per i procedimenti di propria competenza / RCPT/Ufficio Segreteria
	Monitoraggio tempi procedurali	Art. 24, c. 2, d.lgs. n. 33/2013 Art. 1, c. 28, l. n. 190/2012	Monitoraggio tempi procedurali	Risultati del monitoraggio periodico concernente il rispetto dei tempi procedurali	Dati non più soggetti a pubblicazione obbligatoria ai sensi del d.lgs. 97/2016	
	Dichiarazioni sostitutive e acquisizione d'ufficio dei dati	Art. 35, c. 3, d.lgs. n. 33/2013	Recapiti dell'ufficio responsabile	Recapiti telefonici e casella di posta elettronica istituzionale dell'ufficio responsabile per le attività volte a gestire, garantire e verificare la trasmissione dei dati o l'accesso diretto degli stessi da parte delle amministrazioni procedenti all'acquisizione d'ufficio dei dati e allo svolgimento dei controlli sulle dichiarazioni sostitutive	Tempestivo (ex art. 8, d.lgs. n. 33/2013)	RCPT/Ufficio Segreteria

Sotto sezione livello 1	Sotto sezione livello 2	Normativa	Singolo obbligo	Contenuti dell'obbligo	Aggiornamento	Ufficio responsabile
A	B	C	D	E	F	G
Provvedimenti	Provvedimenti organi indirizzo politico	Art. 23, c. 1, d.lgs. n. 33/2013 /Art. 1, co. 16 della l. n. 190/2012	Provvedimenti organi indirizzo politico	Elenco dei provvedimenti, con particolare riferimento ai provvedimenti finali dei procedimenti di: scelta del contraente per l'affidamento di lavori, forniture e servizi, anche con riferimento alla modalità di selezione prescelta (<i>link</i> alla sotto-sezione "bandi di gara e contratti"); accordi stipulati dall'amministrazione con soggetti privati o con altre amministrazioni pubbliche.	Semestrale (art. 23, c. 1, d.lgs. n. 33/2013)	RCPT/Ufficio Segreteria
	Provvedimenti organi indirizzo politico	Art. 23, c. 1, d.lgs. n. 33/2013 /Art. 1, co. 16 della l. n. 190/2012	Provvedimenti organi indirizzo politico	Elenco dei provvedimenti, con particolare riferimento ai provvedimenti finali dei procedimenti di: autorizzazione o concessione; concorsi e prove selettive per l'assunzione del personale e progressioni di carriera.	Dati non più soggetti a pubblicazione obbligatoria ai sensi del d.lgs. 97/2016	
	Provvedimenti dirigenti amministrativi	Art. 23, c. 1, d.lgs. n. 33/2013 /Art. 1, co. 16 della l. n. 190/2012	Provvedimenti dirigenti amministrativi	Elenco dei provvedimenti, con particolare riferimento ai provvedimenti finali dei procedimenti di: scelta del contraente per l'affidamento di lavori, forniture e servizi, anche con riferimento alla modalità di selezione prescelta (<i>link</i> alla sotto-sezione "bandi di gara e contratti"); accordi stipulati dall'amministrazione con soggetti privati o con altre amministrazioni pubbliche.	Semestrale (art. 23, c. 1, d.lgs. n. 33/2013)	RCPT/Ufficio Segreteria

Sotto sezione livello 1	Sotto sezione livello 2	Normativa	Singolo obbligo	Contenuti dell'obbligo	Aggiornamento	Ufficio responsabile
A	B	C	D	E	F	G
	Provvedimenti dirigenti amministrativi	Art. 23, c. 1, d.lgs. n. 33/2013 /Art. 1, co. 16 della l. n. 190/2012	Provvedimenti dirigenti amministrativi	Elenco dei provvedimenti, con particolare riferimento ai provvedimenti finali dei procedimenti di: autorizzazione o concessione; concorsi e prove selettive per l'assunzione del personale e progressioni di carriera.	Dati non più soggetti a pubblicazione obbligatoria ai sensi del d.lgs. 97/2016	
Controlli sulle imprese		Art. 25, c. 1, lett. a), d.lgs. n. 33/2013	Tipologie di controllo	Elenco delle tipologie di controllo a cui sono assoggettate le imprese in ragione della dimensione e del settore di attività, con l'indicazione per ciascuna di esse dei criteri e delle relative modalità di svolgimento	Dati non più soggetti a pubblicazione obbligatoria ai sensi del d.lgs. 97/2016	
		Art. 25, c. 1, lett. b), d.lgs. n. 33/2013	Obblighi e adempimenti	Elenco degli obblighi e degli adempimenti oggetto delle attività di controllo che le imprese sono tenute a rispettare per ottemperare alle disposizioni normative		
		Art. 4 delib. Anac n. 39/2016	Dati previsti dall'articolo 1, comma 32, della legge 6 novembre 2012, n. 190 Informazioni sulle singole procedure	Codice Identificativo Gara (CIG)	Tempestivo	RCPT/Ufficio Segreteria
		Art. 1, c. 32, l. n. 190/2012 Art. 37, c. 1, lett. a) d.lgs. n. 33/2013 Art. 4 delib. Anac n. 39/2016		Struttura proponente, Oggetto del bando, Procedura di scelta del contraente, Elenco degli operatori invitati a presentare offerte/Numero di offerenti che hanno partecipato al procedimento, Aggiudicatario, Importo di aggiudicazione, Tempi di completamento dell'opera servizio o fornitura, Importo delle somme liquidate	Tempestivo	

Sotto sezione livello 1	Sotto sezione livello 2	Normativa	Singolo obbligo	Contenuti dell'obbligo	Aggiornamento	Ufficio responsabile	
A	B	C	D	E	F	G	
	Informazioni sulle singole procedure in formato tabellare	Art. 1, c. 32, l. n. 190/2012 Art. 37, c. 1, lett. a) d.lgs. n. 33/2013 Art. 4 delib. Anac n. 39/2016	(da pubblicare secondo le "Specifiche tecniche per la pubblicazione dei dati ai sensi dell'art. 1, comma 32, della Legge n. 190/2012", adottate secondo quanto indicato nella delib. Anac 39/2016)	Tabelle riassuntive rese liberamente scaricabili in un formato digitale standard aperto con informazioni sui contratti relative all'anno precedente (nello specifico: Codice Identificativo Gara (CIG), struttura proponente, oggetto del bando, procedura di scelta del contraente, elenco degli operatori invitati a presentare offerte/numero di offerenti che hanno partecipato al procedimento, aggiudicatario, importo di aggiudicazione, tempi di completamento dell'opera servizio o fornitura, importo delle somme liquidate)	Annuale	RCPT/Ufficio Segreteria	
					(art. 1, c. 32, l. n. 190/2012)		
		Art. 37, c. 1, lett. b) d.lgs. n. 33/2013 Artt. 21, c. 7, e 29, c. 1, d.lgs. n. 36/2023	Atti relativi alla programmazione di lavori, opere, servizi e forniture	Programma biennale degli acquisti di beni e servizi, programma triennale dei lavori pubblici e relativi aggiornamenti annuali	Per ciascuna procedura:	Tempestivo	RCPT/Ufficio Segreteria
		Art. 37, c. 1, lett. b) d.lgs. n. 33/2013 e art. 29, c. 1, d.lgs. n. 36/2023			Avvisi di preinformazione - Avvisi di preinformazione (art. 70, c. 1, 2 e 3, dlgs n. 36/2023); Bandi ed avvisi di preinformazioni (art. 141, dlgs n. 36/2023)	Tempestivo	Ciascun settore per i procedimenti di propria competenza / RCPT/Ufficio Segreteria
		Art. 37, c. 1, lett. b) d.lgs. n. 33/2013 e d.lgs.n. 36/2023			Delibera a contrarre o atto equivalente (per tutte le procedure)	Tempestivo	
					Avvisi e bandi -	Avviso (art. 19, c. 1, dlgs n. 36/2023);	
			Avviso di indagini di mercato (art. 36, c. 7, dlgs n. 36/2023 e Linee guida ANAC);				

Sotto sezione livello 1	Sotto sezione livello 2	Normativa	Singolo obbligo	Contenuti dell'obbligo	Aggiornamento	Ufficio responsabile
A	B	C	D	E	F	G
Bandi di gara e contratti		Art. 37, c. 1, lett. b) d.lgs. n. 33/2013 e d.lgs.n. 36/2023	Atti relativi alle procedure per l'affidamento di appalti pubblici di servizi,	Avviso di formazione elenco operatori economici e pubblicazione elenco (art. 36, c. 7, dlgs n. 36/2023 e Linee guida ANAC);	Tempestivo	Ciascun settore per i procedimenti di propria competenza / RCPT/Ufficio Segreteria
	Bandi ed avvisi (art. 36, c. 9, dlgs n. 36/2023);					
	Bandi ed avvisi (art. 73, c. 1, e 4, dlgs n. 36/2023);					
	Bandi ed avvisi (art. 127, c. 1, dlgs n. 36/2023); Avviso periodico indicativo (art. 127, c. 2, dlgs n. 36/2023);					
	Avviso relativo all'esito della procedura;					
	Pubblicazione a livello nazionale di bandi e avvisi;					
	Bando di concorso (art. 153, c. 1, dlgs n. 36/2023);					
	Avviso di aggiudicazione (art. 153, c. 2, dlgs n. 36/2023);					
	Bando di concessione, invito a presentare offerta, documenti di gara (art. 171, c. 1 e 5, dlgs n. 36/2023);					
	Avviso in merito alla modifica dell'ordine di importanza dei criteri, Bando di concessione (art. 173, c. 3, dlgs n. 36/2023);					
	Bando di gara (art. 183, c. 2, dlgs n. 36/2023);					
	Avviso costituzione del privilegio (art. 186, c. 3, dlgs n. 36/2023);					
Bando di gara (art. 188, c. 3, dlgs n. 36/2023)						

Sotto sezione livello 1	Sotto sezione livello 2	Normativa	Singolo obbligo	Contenuti dell'obbligo	Aggiornamento	Ufficio responsabile
A	B	C	D	E	F	G
	Atti delle amministrazioni aggiudicatrici e degli enti aggiudicatori distintamente per ogni procedura	Art. 37, c. 1, lett. b) d.lgs. n. 33/2013 e d.lgs.n. 36/2023	forniture, lavori e opere, di concorsi pubblici di progettazione, di concorsi di idee e di concessioni. Compresi quelli tra enti nell'ambito del settore pubblico di cui all'art. 5 del dlgs n. 36/2023	Avviso sui risultati della procedura di affidamento - Avviso sui risultati della procedura di affidamento con indicazione dei soggetti invitati (art. 36, c. 2, dlgs n. 36/2023); Bando di concorso e avviso sui risultati del concorso (art. 141, dlgs n. 36/2023); Avvisi relativi l'esito della procedura, possono essere raggruppati su base trimestrale (art. 142, c. 3, dlgs n. 36/2023); Elenchi dei verbali delle commissioni di gara	Tempestivo	Ciascun settore per i procedimenti di propria competenza / RCPT/Ufficio Segreteria
		Art. 37, c. 1, lett. b) d.lgs. n. 33/2013 e d.lgs.n. 36/2023		Avvisi sistema di qualificazione - Avviso sull'esistenza di un sistema di qualificazione, di cui all'Allegato XIV, parte II, lettera H; Bandi, avviso periodico indicativo; avviso sull'esistenza di un sistema di qualificazione; Avviso di aggiudicazione (art. 140, c. 1, 3 e 4, dlgs n. 36/2023)	Tempestivo	
		Art. 37, c. 1, lett. b) d.lgs. n. 33/2013 e d.lgs.n. 36/2023		Affidamenti Gli atti relativi agli affidamenti diretti di lavori, servizi e forniture di somma urgenza e di protezione civile, con specifica dell'affidatario, delle modalità della scelta e delle motivazioni che non hanno consentito il ricorso alle procedure ordinarie (art. 163, c. 10, dlgs n. 36/2023);	Tempestivo	Ciascun settore per i procedimenti di propria competenza / RCPT/Ufficio Segreteria

Sotto sezione livello 1	Sotto sezione livello 2	Normativa	Singolo obbligo	Contenuti dell'obbligo	Aggiornamento	Ufficio responsabile
A	B	C	D	E	F	G
				tutti gli atti connessi agli affidamenti in house in formato open data di appalti pubblici e contratti di concessione tra enti (art. 192 c. 3, dlgs n. 36/2023)		
		Art. 37, c. 1, lett. b) d.lgs. n. 33/2013 e d.lgs.n. 36/2023		Informazioni ulteriori - Contributi e resoconti degli incontri con portatori di interessi unitamente ai progetti di fattibilità di grandi opere e ai documenti predisposti dalla stazione appaltante (art. 22, c. 1, dlgs n. 36/2023); Informazioni ulteriori, complementari o aggiuntive rispetto a quelle previste dal Codice; Elenco ufficiali operatori economici (art. 90, c. 10, dlgs n. 36/2023)	Tempestivo	Ciascun settore per i procedimenti di propria competenza / RCPT/Ufficio Segreteria
		Art. 37, c. 1, lett. b) d.lgs. n. 33/2013 e d.lgs.n. 36/2023	Provvedimento che determina le esclusioni dalla procedura di affidamento e le ammissioni all'esito delle valutazioni dei requisiti soggettivi, economico-finanziari e tecnico-professionali.	Provvedimenti di esclusione e di ammissione (entro 2 giorni dalla loro adozione)	Tempestivo	
		Art. 37, c. 1, lett. b) d.lgs. n. 33/2013 e d.lgs.n. 36/2023	Composizione della commissione giudicatrice e i curricula dei suoi componenti.	Composizione della commissione giudicatrice e i curricula dei suoi componenti.	Tempestivo	
		Art. 1, co. 505, l. 208/2015 disposizione speciale rispetto al d.lgs. 36/2023)	Contratti	Testo integrale di tutti i contratti di acquisto di beni e di servizi di importo unitario stimato superiore a un milione di euro in esecuzione del programma biennale e suoi aggiornamenti	Tempestivo	RCPT/Ufficio Segreteria

Sotto sezione livello 1	Sotto sezione livello 2	Normativa	Singolo obbligo	Contenuti dell'obbligo	Aggiornamento	Ufficio responsabile
A	B	C	D	E	F	G
		Art. 37, c. 1, lett. b) d.lgs. n. 33/2013 d.lgs.n. 36/2023	Resoconti della gestione finanziaria dei contratti al termine della loro esecuzione	Resoconti della gestione finanziaria dei contratti al termine della loro esecuzione	Tempestivo	RCPT/Ufficio Segreteria
Sovvenzioni, contributi, sussidi, vantaggi economici	Criteri e modalità	Art. 26, c. 1, d.lgs. n. 33/2013	Criteri e modalità	Atti con i quali sono determinati i criteri e le modalità cui le amministrazioni devono attenersi per la concessione di sovvenzioni, contributi, sussidi ed ausili finanziari e l'attribuzione di vantaggi economici di qualunque genere a persone ed enti pubblici e privati	Tempestivo	RCPT/Ufficio Segreteria
					(ex art. 8, d.lgs. n. 33/2013)	
		Art. 26, c. 2, d.lgs. n. 33/2013	Atti di concessione	Atti di concessione di sovvenzioni, contributi, sussidi ed ausili finanziari alle imprese e comunque di vantaggi economici di qualunque genere a persone ed enti pubblici e privati di importo superiore a mille euro	Tempestivo	RCPT/Ufficio Segreteria
					(art. 26, c. 3, d.lgs. n. 33/2013)	
			(da pubblicare in tabelle creando un collegamento con la pagina nella quale sono riportati i dati dei relativi provvedimenti finali)	Per ciascun atto:		
		Art. 27, c. 1, lett. a), d.lgs. n. 33/2013	(NB: è fatto divieto di diffusione di dati da cui sia possibile ricavare informazioni relative allo stato di salute e alla situazione di disagio economico-sociale degli interessati, come previsto dall'art. 26, c. 4, del d.lgs. n. 33/2013)	1) nome dell'impresa o dell'ente e i rispettivi dati fiscali o il nome di altro soggetto beneficiario	Tempestivo	RCPT/Ufficio Segreteria
					(art. 26, c. 3, d.lgs. n. 33/2013)	
Art. 27, c. 1, lett. b), d.lgs. n. 33/2013		2) importo del vantaggio economico corrisposto	Tempestivo	RCPT/Ufficio Segreteria		
			(art. 26, c. 3, d.lgs. n. 33/2013)			

Sotto sezione livello 1	Sotto sezione livello 2	Normativa	Singolo obbligo	Contenuti dell'obbligo	Aggiornamento	Ufficio responsabile
A	B	C	D	E	F	G
	Atti di concessione	Art. 27, c. 1, lett. c), d.lgs. n. 33/2013		3) norma o titolo a base dell'attribuzione	Tempestivo (art. 26, c. 3, d.lgs. n. 33/2013)	RCPT/Ufficio Segreteria
		Art. 27, c. 1, lett. d), d.lgs. n. 33/2013		4) ufficio e funzionario o dirigente responsabile del relativo procedimento amministrativo	Tempestivo (art. 26, c. 3, d.lgs. n. 33/2013)	RCPT/Ufficio Segreteria
		Art. 27, c. 1, lett. e), d.lgs. n. 33/2013		5) modalità seguita per l'individuazione del beneficiario	Tempestivo (art. 26, c. 3, d.lgs. n. 33/2013)	RCPT/Ufficio Segreteria
		Art. 27, c. 1, lett. f), d.lgs. n. 33/2013		6) link al progetto selezionato	Tempestivo (art. 26, c. 3, d.lgs. n. 33/2013)	RCPT/Ufficio Segreteria
		Art. 27, c. 1, lett. f), d.lgs. n. 33/2013		7) link al curriculum vitae del soggetto incaricato	Tempestivo (art. 26, c. 3, d.lgs. n. 33/2013)	RCPT/Ufficio Segreteria
		Art. 27, c. 2, d.lgs. n. 33/2013		Elenco (in formato tabellare aperto) dei soggetti beneficiari degli atti di concessione di sovvenzioni, contributi, sussidi ed ausili finanziari alle imprese e di attribuzione di vantaggi economici di qualunque genere a persone ed enti pubblici e privati di importo superiore a mille euro	Annuale (art. 27, c. 2, d.lgs. n. 33/2013)	RCPT/Ufficio Segreteria
		Art. 29, c. 1, d.lgs. n. 33/2013		Bilancio preventivo	Documenti e allegati del bilancio preventivo, nonché dati relativi al bilancio di previsione di ciascun anno in forma sintetica, aggregata e semplificata, anche con il ricorso a rappresentazioni grafiche	Tempestivo
Art. 5, c. 1, d.p.c.m. 26 aprile 2011	(ex art. 8, d.lgs. n. 33/2013)					

Sotto sezione livello 1	Sotto sezione livello 2	Normativa	Singolo obbligo	Contenuti dell'obbligo	Aggiornamento	Ufficio responsabile
A	B	C	D	E	F	G
Bilanci	Bilancio preventivo e consuntivo	Art. 29, c. 1-bis, d.lgs. n. 33/2013 e d.p.c.m. 29 aprile 2016		Dati relativi alle entrate e alla spesa dei bilanci preventivi in formato tabellare aperto in modo da consentire l'esportazione, il trattamento e il riutilizzo.	Tempestivo (ex art. 8, d.lgs. n. 33/2013)	RCPT/Ufficio Segreteria
		Art. 29, c. 1, d.lgs. n. 33/2013	Bilancio consuntivo	Documenti e allegati del bilancio consuntivo, nonché dati relativi al bilancio consuntivo di ciascun anno in forma sintetica, aggregata e semplificata, anche con il ricorso a rappresentazioni grafiche	Tempestivo (ex art. 8, d.lgs. n. 33/2013)	RCPT/Ufficio Segreteria
		Art. 5, c. 1, d.p.c.m. 26 aprile 2011			Tempestivo (ex art. 8, d.lgs. n. 33/2013)	
	Art. 29, c. 1-bis, d.lgs. n. 33/2013 e d.p.c.m. 29 aprile 2016		Dati relativi alle entrate e alla spesa dei bilanci consuntivi in formato tabellare aperto in modo da consentire l'esportazione, il trattamento e il riutilizzo.	Tempestivo (ex art. 8, d.lgs. n. 33/2013)		
	Piano degli indicatori e dei risultati attesi di bilancio	Art. 29, c. 2, d.lgs. n. 33/2013 - Art. 19 e 22 del dlgs n. 91/2011 - Art. 18-bis del dlgs n.118/2011	Piano degli indicatori e dei risultati attesi di bilancio	Piano degli indicatori e risultati attesi di bilancio, con l'integrazione delle risultanze osservate in termini di raggiungimento dei risultati attesi e le motivazioni degli eventuali scostamenti e gli aggiornamenti in corrispondenza di ogni nuovo esercizio di bilancio, sia tramite la specificazione di nuovi obiettivi e indicatori, sia attraverso l'aggiornamento dei valori obiettivo e la soppressione di obiettivi già raggiunti oppure oggetto di ripianificazione	Tempestivo (ex art. 8, d.lgs. n. 33/2013)	RCPT/Ufficio Segreteria
					Tempestivo	

Sotto sezione livello 1	Sotto sezione livello 2	Normativa	Singolo obbligo	Contenuti dell'obbligo	Aggiornamento	Ufficio responsabile	
A	B	C	D	E	F	G	
Beni immobili e gestione patrimonio	Patrimonio immobiliare	Art. 30, d.lgs. n. 33/2013	Patrimonio immobiliare	Informazioni identificative degli immobili posseduti e detenuti	(ex art. 8, d.lgs. n. 33/2013)	RCPT/Ufficio Segreteria	
	Canoni di locazione o affitto	Art. 30, d.lgs. n. 33/2013	Canoni di locazione o affitto	Canoni di locazione o di affitto versati o percepiti	Tempestivo (ex art. 8, d.lgs. n. 33/2013)	RCPT/Ufficio Segreteria	
Controlli e rilievi sull'amministrazione	Organismi indipendenti di valutazione, nuclei di valutazione o altri organismi con funzioni analoghe	Art. 31, d.lgs. n. 33/2013	Atti degli Organismi indipendenti di valutazione, nuclei di valutazione o altri organismi con funzioni analoghe	Attestazione dell'OIV o di altra struttura analoga nell'assolvimento degli obblighi di pubblicazione	Annuale e in relazione a delibere A.N.AC.	RCPT/Ufficio Segreteria	
				Documento dell'OIV di validazione della Relazione sulla Performance (art. 14, c. 4, lett. c), d.lgs. n. 150/2009)	Tempestivo		
				Relazione dell'OIV sul funzionamento complessivo del Sistema di valutazione, trasparenza e integrità dei controlli interni (art. 14, c. 4, lett. a), d.lgs. n. 150/2009)	Tempestivo	RCPT/Ufficio Segreteria	
				Altri atti degli organismi indipendenti di valutazione, nuclei di valutazione o altri organismi con funzioni analoghe, procedendo all'indicazione in forma anonima dei dati personali eventualmente presenti	Tempestivo (ex art. 8, d.lgs. n. 33/2013)		
	Organi di revisione amministrativa e contabile			Relazioni degli organi di revisione amministrativa e contabile	Relazioni degli organi di revisione amministrativa e contabile al bilancio di previsione o budget, alle relative variazioni e al conto consuntivo o bilancio di esercizio	Tempestivo (ex art. 8, d.lgs. n. 33/2013)	RCPT/Ufficio Segreteria
	Corte dei conti						

Sotto sezione livello 1	Sotto sezione livello 2	Normativa	Singolo obbligo	Contenuti dell'obbligo	Aggiornamento	Ufficio responsabile
A	B	C	D	E	F	G
				loro uffici	(ex art. 8, d.lgs. n. 33/2013)	
Servizi erogati	Carta dei servizi e standard di qualità	Art. 32, c. 1, d.lgs. n. 33/2013	Carta dei servizi e standard di qualità	Carta dei servizi o documento contenente gli standard di qualità dei servizi pubblici	Tempestivo (ex art. 8, d.lgs. n. 33/2013)	RCPT/Ufficio Segreteria
	Class action	Art. 1, c. 2, d.lgs. n. 198/2009 Art. 4, c. 2, d.lgs. n. 198/2009 Art. 4, c. 6, d.lgs. n. 198/2009	Class action	Notizia del ricorso in giudizio proposto dai titolari di interessi giuridicamente rilevanti ed omogenei nei confronti delle amministrazioni e dei concessionari di servizio pubblico al fine di ripristinare il corretto svolgimento della funzione o la corretta erogazione di un servizio	Tempestivo	Ente di piccole dimensioni
				Sentenza di definizione del giudizio	Tempestivo	
				Misure adottate in ottemperanza alla sentenza	Tempestivo	
	Costi contabilizzati	Art. 32, c. 2, lett. a), d.lgs. n. 33/2013 Art. 10, c. 5, d.lgs. n. 33/2013	Costi contabilizzati	Costi contabilizzati dei servizi erogati agli utenti, sia finali che intermedi e il relativo andamento nel tempo (da pubblicare in tabelle)	Annuale (art. 10, c. 5, d.lgs. n. 33/2013)	Ente di piccole dimensioni
	Liste di attesa	Art. 41, c. 6, d.lgs. n. 33/2013	Liste di attesa (obbligo di pubblicazione a carico di enti, aziende e strutture pubbliche e private che erogano prestazioni per conto del servizio sanitario) (da pubblicare in tabelle)	Criteri di formazione delle liste di attesa, tempi di attesa previsti e tempi medi effettivi di attesa per ciascuna tipologia di prestazione erogata	Tempestivo (ex art. 8, d.lgs. n. 33/2013)	Non di nostra competenza
					Risultati delle rilevazioni sulla soddisfazione da parte degli utenti rispetto alla qualità dei	

Sotto sezione livello 1	Sotto sezione livello 2	Normativa	Singolo obbligo	Contenuti dell'obbligo	Aggiornamento	Ufficio responsabile
A	B	C	D	E	F	G
	Servizi in rete	Art. 7 co. 3 d.lgs. 82/2005 modificato dall'art. 8 co. 1 del d.lgs. 179/16	Risultati delle indagini sulla soddisfazione da parte degli utenti rispetto alla qualità dei servizi in rete e statistiche di utilizzo dei servizi in rete	servizi in rete resi all'utente, anche in termini di fruibilità, accessibilità e tempestività, statistiche di utilizzo dei servizi in rete.	Tempestivo	procedimenti di propria competenza / RCPT/Ufficio Segreteria
	Dati sui pagamenti	Art. 4-bis, c. 2, dlgs n. 33/2013	Dati sui pagamenti (da pubblicare in tabelle)	Dati sui propri pagamenti in relazione alla tipologia di spesa sostenuta, all'ambito temporale di riferimento e ai beneficiari	Trimestrale	RCPT/Ufficio Segreteria
					(in fase di prima attuazione semestrale)	
	Dati sui pagamenti del servizio sanitario nazionale	Art. 41, c. 1-bis, d.lgs. n. 33/2013	Dati sui pagamenti in forma sintetica e aggregata (da pubblicare in tabelle)	Dati relativi a tutte le spese e a tutti i pagamenti effettuati, distinti per tipologia di lavoro, bene o servizio in relazione alla tipologia di spesa sostenuta, all'ambito temporale di riferimento e ai beneficiari	Trimestrale	RCPT/Ufficio Segreteria
					(in fase di prima attuazione semestrale)	
	Indicatore di tempestività dei pagamenti	Art. 33, d.lgs. n. 33/2013	Indicatore di tempestività dei pagamenti	Indicatore dei tempi medi di pagamento relativi agli acquisti di beni, servizi, prestazioni professionali e forniture (indicatore annuale di tempestività dei pagamenti)	Annuale	RCPT/Ufficio Segreteria
					(art. 33, c. 1, d.lgs. n. 33/2013)	
Indicatore trimestrale di tempestività dei pagamenti					Trimestrale	RCPT/Ufficio Segreteria
	Ammontare complessivo dei debiti		Ammontare complessivo dei debiti e il numero delle imprese creditrici	Annuale	RCPT/Ufficio Segreteria	
				(art. 33, c. 1, d.lgs. n. 33/2013)		

Sotto sezione livello 1	Sotto sezione livello 2	Normativa	Singolo obbligo	Contenuti dell'obbligo	Aggiornamento	Ufficio responsabile
A	B	C	D	E	F	G
	IBAN e pagamenti informatici	Art. 36, d.lgs. n. 33/2013	IBAN e pagamenti informatici	Nelle richieste di pagamento: i codici IBAN identificativi del conto di pagamento, ovvero di imputazione del versamento in Tesoreria, tramite i quali i soggetti versanti possono effettuare i pagamenti mediante bonifico bancario o postale, ovvero gli identificativi del conto corrente postale sul quale i soggetti versanti possono effettuare i pagamenti mediante bollettino postale, nonché i codici identificativi del pagamento da indicare obbligatoriamente per il versamento	Tempestivo	RCPT/Ufficio Segreteria
		Art. 5, c. 1, d.lgs. n. 82/2005			(ex art. 8, d.lgs. n. 33/2013)	
	Nuclei di valutazione e verifica degli investimenti pubblici	Art. 38, c. 1, d.lgs. n. 33/2013	Informazioni reative ai nuclei di valutazione e verifica degli investimenti pubblici (art. 1, l. n. 144/1999)	Informazioni relative ai nuclei di valutazione e verifica degli investimenti pubblici, incluse le funzioni e i compiti specifici ad essi attribuiti, le procedure e i criteri di individuazione dei componenti e i loro nominativi (obbligo previsto per le amministrazioni centrali e regionali)	Tempestivo	Non di nostra competenza ente di piccole dimensioni
Opere pubbliche	Atti di programmazione delle opere pubbliche	Art. 38, c. 2 e 2 bis d.lgs. n. 33/2013	Atti di programmazione delle opere pubbliche	Atti di programmazione delle opere pubbliche (<i>link</i> alla sotto-sezione "bandi di gara e contratti").	Tempestivo	RCPT/Ufficio Segreteria
		Art. 21 co.7 d.lgs. n. 36/2023		A titolo esemplificativo:	(art.8, c. 1, d.lgs. n. 33/2013)	
		Art. 29 d.lgs. n. 36/2023		- Programma triennale dei lavori pubblici, nonché i relativi aggiornamenti annuali, ai sensi art. 21 d.lgs. n 36/2023		
				- Documento pluriennale di pianificazione ai sensi dell'art. 2 del d.lgs. n. 228/2011, (per i Ministeri)		

Sotto sezione livello 1	Sotto sezione livello 2	Normativa	Singolo obbligo	Contenuti dell'obbligo	Aggiornamento	Ufficio responsabile
A	B	C	D	E	F	G
	Tempi costi e indicatori di realizzazione delle opere pubbliche	Art. 38, c. 2, d.lgs. n. 33/2013	Tempi, costi unitari e indicatori di realizzazione delle opere pubbliche in corso o completate.	Informazioni relative ai tempi e agli indicatori di realizzazione delle opere pubbliche in corso o completate	Tempestivo	RCPT/Ufficio Segreteria
					(art. 38, c. 1, d.lgs. n. 33/2013)	
		Art. 38, c. 2, d.lgs. n. 33/2013	(da pubblicare in tabelle, sulla base dello schema tipo redatto dal Ministero dell'economia e della finanza d'intesa con l'Autorità nazionale anticorruzione)	Informazioni relative ai costi unitari di realizzazione delle opere pubbliche in corso o completate	Tempestivo	RCPT/Ufficio Segreteria
					(art. 38, c. 1, d.lgs. n. 33/2013)	
Pianificazione e governo del territorio		Art. 39, c. 1, lett. a), d.lgs. n. 33/2013	Pianificazione e governo del territorio	Atti di governo del territorio quali, tra gli altri, piani territoriali, piani di coordinamento, piani paesistici, strumenti urbanistici, generali e di attuazione, nonché le loro varianti	Tempestivo	Ufficio Tecnico / RCPT/Ufficio Segreteria
					(art. 39, c. 1, d.lgs. n. 33/2013)	
		Art. 39, c. 2, d.lgs. n. 33/2013	(da pubblicare in tabelle)	Documentazione relativa a ciascun procedimento di presentazione e approvazione delle proposte di trasformazione urbanistica di iniziativa privata o pubblica in variante allo strumento urbanistico generale comunque denominato vigente nonché delle proposte di trasformazione urbanistica di iniziativa privata o pubblica in attuazione dello strumento urbanistico generale vigente che comportino premialità edificatorie a fronte dell'impegno dei privati alla realizzazione di opere di urbanizzazione extra oneri o della cessione di aree o volumetrie per finalità di pubblico interesse	Tempestivo	Ufficio Tecnico / RCPT/Ufficio Segreteria

Sotto sezione livello 1	Sotto sezione livello 2	Normativa	Singolo obbligo	Contenuti dell'obbligo	Aggiornamento	Ufficio responsabile
A	B	C	D	E	F	G
					(ex art. 8, d.lgs. n. 33/2013)	
Informazioni ambientali		Art. 40, c. 2, d.lgs. n. 33/2013	Informazioni ambientali	Informazioni ambientali che le amministrazioni detengono ai fini delle proprie attività istituzionali:	Tempestivo (ex art. 8, d.lgs. n. 33/2013)	Ufficio Tecnico / RCPT/Ufficio Segreteria
			Stato dell'ambiente	1) Stato degli elementi dell'ambiente, quali l'aria, l'atmosfera, l'acqua, il suolo, il territorio, i siti naturali, compresi gli igrotopi, le zone costiere e marine, la diversità biologica ed i suoi elementi costitutivi, compresi gli organismi geneticamente modificati, e, inoltre, le interazioni tra questi elementi	Tempestivo (ex art. 8, d.lgs. n. 33/2013)	Ufficio Tecnico / RCPT/Ufficio Segreteria
			Fattori inquinanti	2) Fattori quali le sostanze, l'energia, il rumore, le radiazioni od i rifiuti, anche quelli radioattivi, le emissioni, gli scarichi ed altri rilasci nell'ambiente, che incidono o possono incidere sugli elementi dell'ambiente	Tempestivo (ex art. 8, d.lgs. n. 33/2013)	Ufficio Tecnico / RCPT/Ufficio Segreteria
			Misure incidenti sull'ambiente e relative analisi di impatto	3) Misure, anche amministrative, quali le politiche, le disposizioni legislative, i piani, i programmi, gli accordi ambientali e ogni altro atto, anche di natura amministrativa, nonché le attività che incidono o possono incidere sugli elementi e sui fattori dell'ambiente ed analisi costi-benefici ed altre analisi ed ipotesi economiche usate nell'ambito delle stesse	Tempestivo (ex art. 8, d.lgs. n. 33/2013)	Ufficio Tecnico / RCPT/Ufficio Segreteria

Sotto sezione livello 1	Sotto sezione livello 2	Normativa	Singolo obbligo	Contenuti dell'obbligo	Aggiornamento	Ufficio responsabile
A	B	C	D	E	F	G
			Misure a protezione dell'ambiente e relative analisi di impatto	4) Misure o attività finalizzate a proteggere i suddetti elementi ed analisi costi-benefici ed altre analisi ed ipotesi economiche usate nell'ambito delle stesse	Tempestivo (ex art. 8, d.lgs. n. 33/2013)	Ufficio Tecnico / RCPT/Ufficio Segreteria
			Relazioni sull'attuazione della legislazione	5) Relazioni sull'attuazione della legislazione ambientale	Tempestivo (ex art. 8, d.lgs. n. 33/2013)	Ufficio Tecnico / RCPT/Ufficio Segreteria
			Stato della salute e della sicurezza umana	6) Stato della salute e della sicurezza umana, compresa la contaminazione della catena alimentare, le condizioni della vita umana, il paesaggio, i siti e gli edifici d'interesse culturale, per quanto influenzabili dallo stato degli elementi dell'ambiente, attraverso tali elementi, da qualsiasi fattore	Tempestivo (ex art. 8, d.lgs. n. 33/2013)	Ufficio Tecnico / RCPT/Ufficio Segreteria
			Relazione sullo stato dell'ambiente del Ministero dell'Ambiente e della tutela del territorio	Relazione sullo stato dell'ambiente redatta dal Ministero dell'Ambiente e della tutela del territorio	Tempestivo (ex art. 8, d.lgs. n. 33/2013)	Non pertinente
Strutture sanitarie private accreditate		Art. 41, c. 4, d.lgs. n. 33/2013	Strutture sanitarie private accreditate	Elenco delle strutture sanitarie private accreditate	Annuale (art. 41, c. 4, d.lgs. n. 33/2013)	Non pertinente
			(da pubblicare in tabelle)		Accordi intercorsi con le strutture private accreditate	

		Art. 42, c. 1, lett. a), d.lgs. n. 33/2013	Interventi straordinari e di emergenza	Provvedimenti adottati concernenti gli interventi straordinari e di emergenza che comportano deroghe alla legislazione vigente, con l'indicazione espressa delle norme di legge eventualmente derogate e dei motivi della deroga, nonché con l'indicazione di eventuali atti amministrativi o giurisdizionali intervenuti	Tempestivo	Ciascun settore per i procedimenti di propria competenza / RCPT/Ufficio Segreteria
--	--	--	--	---	------------	--

Sotto sezione livello 1	Sotto sezione livello 2	Normativa	Singolo obbligo	Contenuti dell'obbligo	Aggiornamento	Ufficio responsabile
A	B	C	D	E	F	G
Interventi straordinari e di emergenza					(ex art. 8, d.lgs. n. 33/2013)	
		Art. 42, c. 1, lett. b), d.lgs. n. 33/2013	(da pubblicare in tabelle)	Termini temporali eventualmente fissati per l'esercizio dei poteri di adozione dei provvedimenti straordinari	Tempestivo	Ciascun settore per i procedimenti di propria competenza / RCPT/Ufficio Segreteria
					(ex art. 8, d.lgs. n. 33/2013)	
		Art. 42, c. 1, lett. c), d.lgs. n. 33/2013		Costo previsto degli interventi e costo effettivo sostenuto dall'amministrazione	Tempestivo	Ciascun settore per i procedimenti di propria competenza / RCPT/Ufficio Segreteria
		(ex art. 8, d.lgs. n. 33/2013)				
Altri contenuti	Prevenzione della Corruzione	Art. 10, c. 8, lett. a), d.lgs. n. 33/2013	Piano triennale per la prevenzione della corruzione e della trasparenza	Piano triennale per la prevenzione della corruzione e della trasparenza e suoi allegati, le misure integrative di prevenzione della corruzione individuate ai sensi dell'articolo 1, comma 2-bis della legge n. 190 del 2012, (MOG 231)	Annuale	RCPT/Ufficio Segreteria
		Art. 1, c. 8, l. n. 190/2012, Art. 43, c. 1, d.lgs. n. 33/2013	Responsabile della prevenzione della corruzione e della trasparenza	Responsabile della prevenzione della corruzione e della trasparenza	Tempestivo	RCPT/Ufficio Segreteria
			Regolamenti per la prevenzione e la repressione della corruzione e dell'illegalità	Regolamenti per la prevenzione e la repressione della corruzione e dell'illegalità (laddove adottati)	Tempestivo	
		Art. 1, c. 14, l. n. 190/2012	Relazione del responsabile della prevenzione della corruzione e della trasparenza	Relazione del responsabile della prevenzione della corruzione recante i risultati dell'attività svolta (entro il 15 dicembre di ogni anno)	Annuale	RCPT/Ufficio Segreteria
					(ex art. 1, c. 14, L. n. 190/2012)	

Art. 1, c. 3, l. n. 190/2012	Provvedimenti adottati dall'A.N.AC. ed atti di adeguamento a tali provvedimenti	Provvedimenti adottati dall'A.N.AC. ed atti di adeguamento a tali provvedimenti in materia di vigilanza e controllo nell'anticorruzione	Tempestivo	RCPT/Ufficio Segreteria
------------------------------	---	---	------------	-------------------------

Sotto sezione livello 1	Sotto sezione livello 2	Normativa	Singolo obbligo	Contenuti dell'obbligo	Aggiornamento	Ufficio responsabile
A	B	C	D	E	F	G
		Art. 18, c. 5, d.lgs. n. 39/2013	Atti di accertamento delle violazioni	Atti di accertamento delle violazioni delle disposizioni di cui al d.lgs. n. 39/2013	Tempestivo	
Altri contenuti	Accesso civico	Art. 5, c. 1, d.lgs. n. 33/2013 / Art. 2, c. 9-bis, l. 241/90	Accesso civico "semplice" concernente dati, documenti e informazioni soggetti a pubblicazione obbligatoria	Nome del Responsabile della prevenzione della corruzione e della trasparenza cui è presentata la richiesta di accesso civico, nonché modalità per l'esercizio di tale diritto, con indicazione dei recapiti telefonici e delle caselle di posta elettronica istituzionale e nome del titolare del potere sostitutivo, attivabile nei casi di ritardo o mancata risposta, con indicazione dei recapiti telefonici e delle caselle di posta elettronica istituzionale	Tempestivo	RCPT/Ufficio Segreteria
		Art. 5, c. 2, d.lgs. n. 33/2013	Accesso civico "generalizzato" concernente dati e documenti ulteriori	Nomi Uffici competenti cui è presentata la richiesta di accesso civico, nonché modalità per l'esercizio di tale diritto, con indicazione dei recapiti telefonici e delle caselle di posta elettronica istituzionale	Tempestivo	
		Linee guida Anac FOIA (del. 1309/2016)	Registro degli accessi	Elenco delle richieste di accesso (atti, civico e generalizzato) con indicazione dell'oggetto e della data della richiesta nonché del relativo esito con la data della decisione	Semestrale	

Sotto sezione livello 1	Sotto sezione livello 2	Normativa	Singolo obbligo	Contenuti dell'obbligo	Aggiornamento	Ufficio responsabile
A	B	C	D	E	F	G
Altri contenuti	Accessibilità e Catalogo dei dati, metadati e banche dati	Art. 53, c. 1 bis, d.lgs. 82/2005 modificato dall'art. 43 del d.lgs. 179/16	Catalogo dei dati, metadati e delle banche dati	Catalogo dei dati, dei metadati definitivi e delle relative banche dati in possesso delle amministrazioni, da pubblicare anche tramite link al Repertorio nazionale dei dati territoriali (www.rndt.gov.it), al catalogo dei dati della PA e delle banche dati www.dati.gov.it e http://basidati.agid.gov.it/catalogo gestiti da AGID	Tempestivo	RCPT/Ufficio Segreteria
		Art. 53, c. 1, bis, d.lgs. 82/2005	Regolamenti	Regolamenti che disciplinano l'esercizio della facoltà di accesso telematico e il riutilizzo dei dati, fatti salvi i dati presenti in Anagrafe tributaria	Annuale	RCPT/Ufficio Segreteria
		Art. 9, c. 7, d.l. n. 179/2012 convertito con modificazioni dalla L. 17 dicembre 2012, n. 221	Obiettivi di accessibilità (da pubblicare secondo le indicazioni contenute nella circolare dell'Agenzia per l'Italia digitale n. 1/2016 e s.m.i.)	Obiettivi di accessibilità dei soggetti disabili agli strumenti informatici per l'anno corrente (entro il 31 marzo di ogni anno) e lo stato di attuazione del "piano per l'utilizzo del telelavoro" nella propria organizzazione	Annuale (ex art. 9, c. 7, D.L. n. 179/2012)	RCPT/Ufficio Segreteria
Altri contenuti	Dati ulteriori	Art. 7-bis, c. 3, d.lgs. n. 33/2013	Dati ulteriori	Dati, informazioni e documenti ulteriori che le pubbliche amministrazioni non hanno l'obbligo di pubblicare ai sensi della normativa vigente e che non sono riconducibili alle sottosezioni indicate	RCPT/Ufficio Segreteria
		Art. 1, c. 9, lett. f), l. n. 190/2012				
			(NB: nel caso di pubblicazione di dati non previsti da norme di legge si deve procedere alla anonimizzazione dei dati personali eventualmente presenti, in virtù di quanto disposto dall'art. 4, c. 3, del d.lgs. n. 33/2013)			

SEZIONE 3 ORGANIZZAZIONE E CAPITALE UMANO

3.1 Struttura organizzativa

Premessa

In questa sezione si presenta il modello organizzativo adottato dall'Amministrazione/Ente

ORGANIGRAMMA

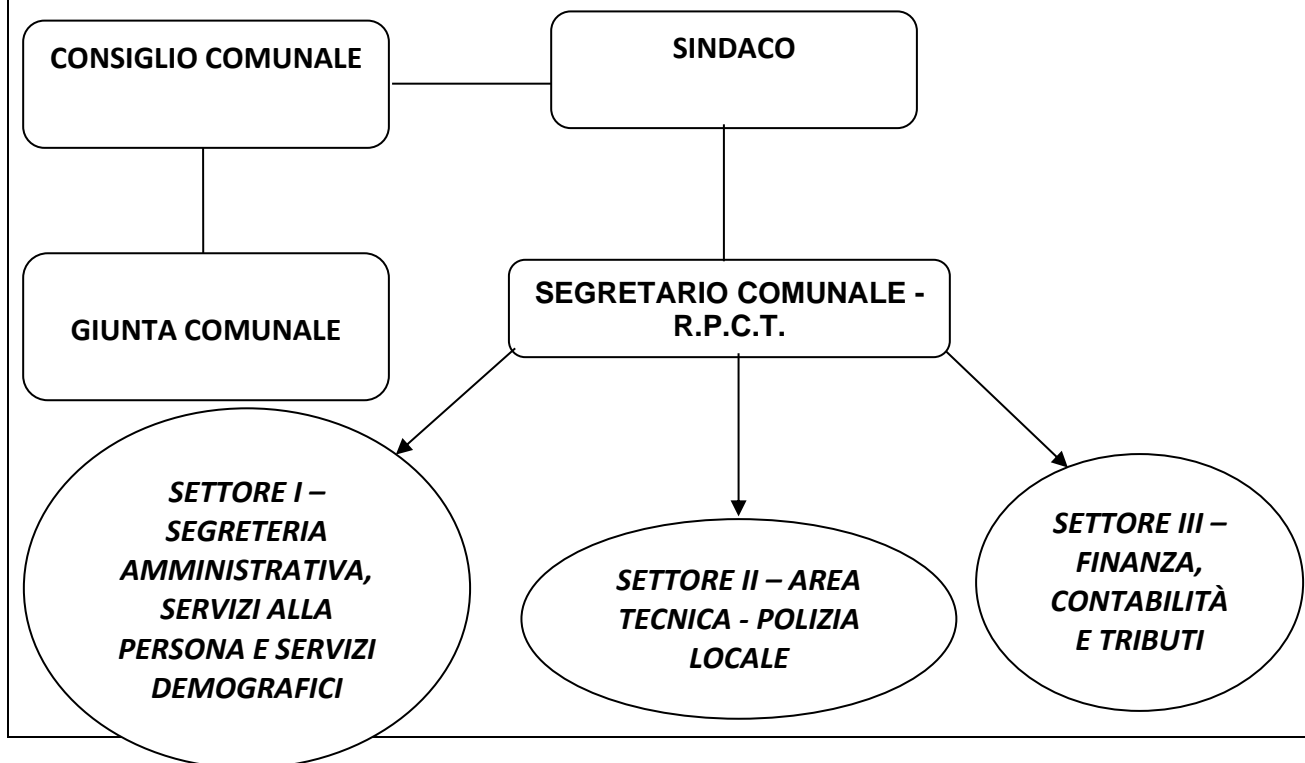

3.2 Organizzazione del lavoro agile

Premessa

In questa sottosezione sono indicati, secondo le più aggiornate Linee Guida emanate dal Dipartimento della Funzione Pubblica, nonché in coerenza con i contratti, la strategia e gli obiettivi legati allo sviluppo di modelli innovativi di organizzazione del lavoro, anche da remoto (es. lavoro agile e telelavoro).

In particolare, la sezione deve contenere:

- le condizionalità e i fattori abilitanti (misure organizzative, piattaforme tecnologiche, competenze professionali);
- gli obiettivi all'interno dell'amministrazione, con specifico riferimento ai sistemi di misurazione della performance;
- i contributi al miglioramento delle performance, in termini di efficienza e di efficacia (es. qualità percepita del lavoro agile; riduzione delle assenze, *customer/user satisfaction* per servizi campione).

MISURE ORGANIZZATIVE

Con deliberazione n. 78 del 24/10/22, la Giunta Comunale ha approvato il regolamento per lo svolgimento della prestazione lavorativa in modalità agile.

PIATTAFORME TECNOLOGICHE

- Software gestionale comunale "Hypersic" di Apkappa s.r.l.
- Software gestionale edilizia comunale "Archiweb" di Starch s.r.l.
- Piattaforma "Impresainungiorno" per sportello SUAP
- Suite Microsoft Office 365
- VPN Sophos Connect

OBIETTIVI DA RAGGIUNGERE CON IL LAVORO AGILE

Il lavoro agile persegue i seguenti obiettivi:

- a) introdurre soluzioni organizzative che favoriscano lo sviluppo di una cultura gestionale orientata al risultato e, al tempo stesso, mirata ad un incremento di produttività;
- b) ottimizzare l'introduzione delle nuove tecnologie realizzando economie di gestione;
- c) rafforzare le misure di conciliazione dei tempi di vita e di lavoro;
- d) promuovere la mobilità sostenibile tramite la riduzione degli spostamenti casa-lavoro-casa, nell'ottica di una politica ambientale sensibile alla diminuzione del traffico urbano in termini di volumi e di percorrenze;
- e) valorizzare e responsabilizzare le risorse conferendo autonomia nella gestione dei tempi di lavoro e nel raggiungimento dei risultati attesi;
- f) favorire la stabilizzazione di un rapporto di fiducia e collaborazione proattiva tra dipendenti e superiori;
- g) delega degli obiettivi aziendali e/o operativi ai lavoratori agili da parte dei responsabili di posizione organizzativa;
- h) responsabilizzazione dei lavoratori.

Per quanto qui non espressamente menzionato, è riportato qui di seguito il POLA - Piano Organizzativo del Lavoro Agile per triennio 2024/26

Piano Organizzativo del Lavoro Agile per triennio 2024/26

Sommario

Premessa.....	155
Quadro normativo	155
1. Modalità attuative	158
1.1. Finalità del lavoro agile.....	158
1.2. Mappatura delle attività.....	158
1.3. Accesso allo smart working	158
1.4. Modalità di svolgimento della prestazione in modalità agile	159
2. Ruoli e responsabilità.....	160
3. Programma di sviluppo del lavoro agile	162
4. All. 1 - Regolamento per la gestione del lavoro agile	165
5. All. 2 – Manifestazione di interesse a svolgere “lavoro agile”	172
6. All. 3 – Progetto individuale di lavoro agile attuazione articolo 14 legge 124/2015174	
7. All. 4 – Scheda per il monitoraggio del progetto individuale	176
8. All. 4 – Accordo individuale di lavoro agile	177

Premessa

Il lavoro agile rappresenta l'applicazione di un approccio alla gestione delle risorse umane fondato sulla restituzione alle persone di flessibilità e autonomia nella scelta degli spazi, degli orari e degli strumenti utilizzati durante la prestazione lavorativa a fronte di un maggior orientamento all'obiettivo e responsabilizzazione sui risultati.

Il vigente articolo 14, comma 1, della legge n. 124 del 2015, richiede alle amministrazioni pubbliche di redigere il Piano organizzativo del Lavoro Agile (POLA), quale specifica sezione del Piano della performance dedicata ai necessari processi di innovazione amministrativa da mettere in atto nelle amministrazioni pubbliche ai fini della programmazione e della gestione del lavoro agile.

Il POLA è di conseguenza lo strumento di programmazione del lavoro agile, ovvero delle sue modalità di attuazione e sviluppo e comporta una sfida importante in tema di gestione e sviluppo delle risorse umane, iniziata lo scorso anno nel contesto della situazione di emergenza sanitaria che ha imposto di svolgere una progressiva ridefinizione delle modalità di organizzazione del lavoro all'interno del nostro Ente, nella consapevolezza della complessità del tema, ma anche del fatto che esso può rappresentare una importante opportunità, per tutti gli stakeholder, interni ed esterni.

Il Comune sta operando nella logica del "pieno servizio" verso le esigenze dei cittadini e delle imprese nonché del territorio, contemperando costantemente la tutela della salute dei dipendenti e degli utenti. Esso considera il lavoro agile, oltre che uno strumento per agevolare la conciliazione dei tempi vita-lavoro, un'importante leva di cambiamento che permette di promuovere la collaborazione, la programmazione e la misurazione dei risultati, mettendo al centro le persone e puntando sulla valorizzazione delle professionalità. Oltre ai generali benefici in termini di impatto ambientale in ragione della riduzione degli spostamenti e di un possibile risparmio nei consumi all'interno degli uffici, si tratta di un percorso che va intrapreso con consapevolezza e responsabilità.

In questa fase, l'Amministrazione proseguirà nel percorso di miglioramento e affinamento del POLA, in coordinamento con i soggetti coinvolti dell'ente quali Organizzazioni sindacali/RSU e OIV, come declinato al successivo punto 2.

Quadro normativo

- Legge 7 agosto 2015, n.124 *"Deleghe al Governo in materia di riorganizzazione delle amministrazioni pubbliche"* che con l'art. 14 *"Promozione della conciliazione dei tempi di vita e di lavoro nelle amministrazioni pubbliche"* stabilisce che *"le amministrazioni, ..., adottano misure organizzative volte a fissare obiettivi annuali per l'attuazione del telelavoro e per la sperimentazione, anche al fine di tutelare le cure parentali, di nuove modalità spazio-temporali di svolgimento della prestazione lavorativa che permettano, entro tre anni, ad almeno il 10 per cento dei dipendenti, ove lo richiedano, di avvalersi di tali modalità, garantendo che i dipendenti che se ne avvalgono non subiscano penalizzazioni ai fini del riconoscimento di professionalità e della progressione di carriera"*
- Legge 22 maggio 2017, n.81, *"Misure per la tutela del lavoro autonomo non imprenditoriale e misure volte a favorire l'articolazione flessibile nei tempi e nei"*

luoghi del lavoro subordinato” che disciplina, al capo II, il lavoro agile, prevedendone l’applicazione anche al pubblico impiego e sottolineando la flessibilità organizzativa, la volontarietà delle parti che sottoscrivono l’accordo individuale e l’utilizzo di strumentazioni che consentano di lavorare da remoto, rendendo possibile svolgere la prestazione lavorativa “in parte all’interno di locali aziendali e in parte all’esterno senza una postazione fissa, entro i soli limiti di durata massima dell’orario di lavoro giornaliero e settimanale, derivanti dalla legge e dalla contrattazione collettiva”

- Direttiva n. 3/2017, recante le linee guida sul lavoro agile nella PA, con cui il Dipartimento della Funzione pubblica fornisce indirizzi per l’attuazione delle predette disposizioni attraverso una fase di sperimentazione. Le linee guida contengono indicazioni inerenti all’organizzazione del lavoro e la gestione del personale per promuovere la conciliazione dei tempi di vita e di lavoro dei dipendenti, favorire il benessere organizzativo e assicurare l’esercizio dei diritti delle lavoratrici e dei lavoratori.
- Decreto Legge 2 marzo 2020, n. 9, che, all’art 18 co. 5, modifica l’articolo 14 della Legge n. 124/2015 che fornisce una prima previsione del superamento del regime sperimentale per il lavoro agile nella pubblica amministrazione
- Decreto Legge 17 marzo 2020, n. 18 e ss.mm.ii. che all’art. 87 commi 1 e 2 prevede il lavoro agile come una delle modalità ordinarie di svolgimento della prestazione lavorativa nelle pubbliche amministrazioni, al fine di limitare la presenza del personale negli uffici per assicurare esclusivamente le attività che si ritengono indifferibili e che richiedono necessariamente la presenza sul luogo di lavoro, prescindendo dagli accordi individuali e dagli obblighi informativi di cui alla L 81/2017 e anche utilizzando strumenti informatici nella disponibilità del dipendente qualora non siano forniti dall’amministrazione
- Decreto Legge 19 maggio 2020, n. 34 che all’art. 263 comma 4-bis introduce il POLA: *“Entro il 31 gennaio di ciascun anno, le amministrazioni pubbliche redigono, sentite le organizzazioni sindacali, il **Piano organizzativo del lavoro agile (POLA)**, quale sezione del documento di cui all’articolo 10, comma 1, lettera a), del decreto legislativo 27 ottobre 2009, n. 150. Il POLA individua le modalità attuative del lavoro agile prevedendo, per le attività che possono essere svolte in modalità agile, che almeno il 60 per cento dei dipendenti possa avvalersene, garantendo che gli stessi non subiscano penalizzazioni ai fini del riconoscimento di professionalità e della progressione di carriera, e definisce, altresì, le misure organizzative, i requisiti tecnologici, i percorsi formativi del personale, anche dirigenziale, e gli strumenti di rilevazione e di verifica periodica dei risultati conseguiti, anche in termini di miglioramento dell’efficacia e dell’efficienza dell’azione amministrativa, della digitalizzazione dei processi, nonché della qualità dei servizi erogati, anche coinvolgendo i cittadini, sia individualmente, sia nelle loro forme associative. In caso di mancata adozione del POLA, il lavoro agile si applica almeno al 30 per cento dei dipendenti, ove lo richiedano”.*
- Decreto del Ministro per la Pubblica Amministrazione del 19 ottobre 2020 che fornisce indicazioni per le misure di organizzazione del lavoro pubblico in periodo emergenziale.
- Decreto del Ministro per la Pubblica Amministrazione del 9 dicembre 2020 con cui si approvano le linee guida per il POLA.

- il D.P.C.M. del 23.09.2021 che stabilisce che a decorrere dal 15.10.2021 la modalità ordinaria di svolgimento della prestazione lavorativa nelle amministrazioni di cui all'articolo 1, comma 2, del decreto legislativo 30.03.2001, nr. 165 è quella svolta in presenza.
- il decreto legge 21 settembre 2021, n. 127, recante "Misure urgenti per assicurare lo svolgimento in sicurezza del lavoro pubblico e privato mediante l'estensione dell'ambito applicativo della certificazione verde Covid-19 e il rafforzamento del sistema di screening" e, in particolare, l'articolo I, che estende l'obbligo del possesso della certificazione verde Covid-19 anche ai lavoratori del settore pubblico;
- il D.M. del 8 ottobre 2021 con il quale le pubbliche amministrazioni di cui all'articolo 1, comma 2 del D.Lgs. 30.03.2001, nr. 165, adottano le misure organizzative previste dal decreto stesso per il rientro in presenza del personale dipendente, definendo che il lavoro agile non è più una modalità ordinaria di svolgimento della prestazione lavorativa e che l'accesso a tale modalità, ove consentito dalla legislazione vigente, potrà essere autorizzato esclusivamente nel rispetto delle sotto indicate condizioni:
 1. lo svolgimento della prestazione di lavoro in modalità agile non deve in alcun modo pregiudicare o ridurre la fruizione dei servizi a favore degli utenti;
 2. l'amministrazione deve garantire un'adeguata rotazione del personale che può prestare lavoro in modalità agile, dovendo essere prevalente, per ciascun lavoratore, l'esecuzione della prestazione in presenza;
 3. l'amministrazione mette in atto ogni adempimento al fine di dotarsi di una piattaforma digitale o di un cloud o comunque di strumenti tecnologici idonei a garantire la più assoluta riservatezza dei dati e delle informazioni che vengono trattate dal lavoratore nello svolgimento della prestazione in modalità agile;
 4. l'amministrazione deve aver previsto un piano di smaltimento del lavoro arretrato, ove sia stato accumulato;
 5. l'amministrazione, inoltre, mette in atto ogni adempimento al fine di fornire al personale dipendente apparati digitali e tecnologici adeguati alla prestazione di lavoro richiesta;
 6. la stipula di un accordo individuale di cui all'articolo 18, comma 1, della legge 22 maggio 2017, n. 81, che deve definire, almeno:
 - a. gli specifici obiettivi della prestazione resa in modalità agile;
 - b. le modalità e i tempi di esecuzione della prestazione e della disconnessione del lavoratore dagli apparati di lavoro, nonché eventuali fasce di contattabilità;
 - c. le modalità e i criteri di misurazione della prestazione medesima, anche ai fini del proseguimento della modalità della prestazione lavorativa in modalità agile;
 7. le amministrazioni assicurano il prevalente svolgimento in presenza della prestazione lavorativa dei soggetti titolari di funzioni di coordinamento e controllo, dei dirigenti e dei responsabili dei procedimenti amministrativi;
 8. le amministrazioni prevedono, ove le misure di carattere sanitario lo richiedano, la rotazione del personale impiegato in presenza, nel rispetto di quanto stabilito dal presente articolo.

1. Modalità attuative

1.1. Finalità del lavoro agile

Il lavoro agile persegue i seguenti obiettivi:

- a) introdurre soluzioni organizzative che favoriscano lo sviluppo di una cultura gestionale orientata al risultato e, al tempo stesso, mirata ad un incremento di produttività;
- b) ottimizzare l'introduzione delle nuove tecnologie realizzando economie di gestione;
- c) rafforzare le misure di conciliazione dei tempi di vita e di lavoro;
- d) promuovere la mobilità sostenibile tramite la riduzione degli spostamenti casa-lavoro-casa, nell'ottica di una politica ambientale sensibile alla diminuzione del traffico urbano in termini di volumi e di percorrenze;
- e) valorizzare e responsabilizzare le risorse conferendo autonomia nella gestione dei tempi di lavoro e nel raggiungimento dei risultati attesi;
- f) favorire la stabilizzazione di un rapporto di fiducia e collaborazione proattiva tra dipendenti e superiori;
- g) delega degli obiettivi aziendali e/o operativi ai lavoratori agili da parte dei responsabili di posizione organizzativa;
- h) responsabilizzazione dei lavoratori.

1.2. Mappatura delle attività

Con deliberazione n. 78 del 24/10/22, la Giunta Comunale ha approvato il regolamento per lo svolgimento della prestazione lavorativa in modalità agile.

La Giunta comunale ha anche considerato telelavorabili tutti i servizi comunali quando ricorrano le seguenti condizioni:

- a) è possibile delocalizzare almeno in parte le attività assegnate al dipendente, senza che sia necessaria la sua costante presenza fisica nella sede di lavoro;
- b) l'attività da eseguire in modalità agile deve essere quantificabile e misurabile;
- c) è possibile utilizzare strumentazioni tecnologiche idonee allo svolgimento della prestazione lavorativa al di fuori della sede di lavoro;
- d) il dipendente gode di autonomia operativa e ha la possibilità di organizzare l'esecuzione della prestazione lavorativa nel rispetto degli obiettivi prefissati;
- e) i risultati delle attività assegnate rispetto agli obiettivi programmati devono essere monitorati e valutati.

1.3. Accesso allo smart working

L'accesso allo smart working è ammesso per i lavoratori che si trovino in una delle seguenti condizioni:

- a) situazione di disabilità psico-fisica, anche transitoria, ovvero particolari condizioni di salute del dipendente che rendano disagevole il raggiungimento della sede di lavoro, documentate attraverso la produzione di certificazione proveniente da medici di una struttura pubblica;
- b) lavoratrici in gravidanza, allattamento e a quelle nei tre anni successivi alla conclusione del periodo di congedo di maternità previsto dall'art. 16 del D. Lgs. n. 1/2001, ai lavoratori con figli in condizioni di disabilità ai sensi dell'art. 3, comma 3, della L. n. 104/1992, e lavoratori in condizioni di handicap grave;
- c) esigenze di cura nei confronti di figli minorenni, in ordine decrescente rispetto all'età degli stessi;

- d) distanza, in termini di tempi di percorrenza - prendendo in considerazione il mezzo pubblico o quello privato, qualora il primo non sia disponibile ovvero si riveli particolarmente disagiata tra il domicilio dichiarato all'Amministrazione e la sede di lavoro superiore ad un'ora;
- e) non fruizione, nel periodo di svolgimento del lavoro agile di agevolazioni in termini di congedi o permessi giornalieri e/o orari retribuiti (per esempio i permessi previsti dalla L. 5 febbraio 1992, n. 104 o il congedo straordinario ai sensi dell'articolo 42 d.lgs. 151/2001) o di altre misure, quali assegnazioni temporanee o missioni saltuarie (per esempio l'assegnazione temporanea ai sensi dell'articolo 42-bis d. lgs. 151/2001) concesse dall'Amministrazione al fine di venire incontro a documentate esigenze personali o familiari.

I lavoratori da remoto sono tenuti alla sottoscrizione di apposito accordo individuale, nonché alla presa visione e al rispetto:

- delle raccomandazioni Agid in materia di lavoro agile;
- dell'informativa INAIL sui rischi e sulla sicurezza del lavoro agile;

Di seguito la consistenza del lavoro agile all'interno del Comune:

Dimensioni del lavoro agile 2023	Gen	Feb	Mar	Apr	Mag	Giu	Lug	Ago	Sett	Ott	Nov	Dic
N. dipendenti totali	8	8	9	9	9	8	8	8	9	10	10	10
N. lavoratori agili	1	1	1	1	1	1	1	1	1	1	1	1

1.4. Modalità di svolgimento della prestazione in modalità agile

Linee guida per il lavoro agile

La regolamentazione del lavoro agile trova una prima definizione nelle Linee guida che fanno parte del presente Piano, finalizzate a disciplinare gli aspetti organizzativi e procedurali del lavoro agile all'interno dell'Ente.

Accordo individuale

La realizzazione del lavoro agile presuppone la sottoscrizione di un accordo individuale, che contenga la definizione dell'ambito operativo e delle modalità organizzative, direttive e di controllo: durata, numero e periodicità dei rientri, fasce di reperibilità, elenco delle applicazioni informatiche utilizzate, monitoraggio, preavviso in caso di recesso, fasce di contattabilità.

Formazione

La formazione comprende le attività organizzate per strutturare percorsi di sviluppo professionale del personale dell'Ente e realizzare un miglioramento in termini di efficienza e di efficacia dell'azione amministrativa, nell'ottica di garantire e implementare la performance del Comune, dei Servizi e di ciascun dipendente.

Quale supporto allo svolgimento del lavoro agile gli interventi potranno vertere sui seguenti temi:

- Trasformazione digitale: competenze chiave e cultura digitale, rivolto ai responsabili
- Lavoro agile: nuova modalità di organizzazione del lavoro, misurazione e valutazione della performance, soft skills per l'auto-organizzazione del lavoro, la cooperazione e l'interazione a distanza con i colleghi e con gli utenti, competenze digitali, procedure operative e di sicurezza, rivolto a tutto il personale
- Applicativi, programmi e piattaforme in uso agli uffici: aggiornamento e sviluppo competenze per un efficiente utilizzo, rivolto a tutto il personale

Dotazione tecnologica

In sede di progetto individuale dovrà essere definita la dotazione da assegnare al dipendente che, per esigenze di contenimento dei costi e salvo giustificate eccezioni, potrà al massimo essere composta da un pc portatile o fisso, sul quale saranno installati e resi disponibili accessi sicuri dall'esterno agli applicativi e ai dati di interesse per la trattazione delle pratiche che dovranno essere evase in modalità da remoto e un dispositivo telefonico mobile (cellulare), il cui numero è a disposizione dell'utenza per garantire la contattabilità del dipendente negli orari a ciò deputati.

Rendicontazione del lavoro agile

Il Dipendente in lavoro agile procede, a consuntivo del periodo di durata dell'accordo individuale, a rendicontare l'attività svolta al proprio responsabile ed invia la comunicazione per conoscenza al Segretario Comunale.

Una valutazione di non sufficiente rendimento delle attività assegnate preclude, per un periodo di tempo non inferiore a mesi sei, il rinnovo o la sottoscrizione di un nuovo accordo individuale.

2. Ruoli e responsabilità

Per una lettura organica del quadro d'insieme è necessario altresì dare evidenza dei principali attori coinvolti nel processo di introduzione del lavoro agile, esplicitandone il ruolo nella costruzione e nell'adozione del POLA, e nella messa a regime del lavoro agile.

RUOLO	Nella costruzione e adozione del POLA	Nella messa a regime dello smart working
AMMINISTRATORI	Definizione indirizzi e linee guida per lo sviluppo dello smart working; adozione del Pola quale allegato del Piano Performance	Verifica annuale sullo stato di attuazione del POLA e approvazione dell'aggiornamento dello stesso; valutazione dell'impatto sulla performance ed eventuale adeguamento degli indirizzi
SEGRETARIO COMUNALE O VICE SEGRETARIO COMUNALE	Progettazione del modello di smart working, stesura del POLA, coordinamento iniziative e supporto specialistico relativo alla sua introduzione	Predisposizione delle condizioni necessarie alla messa a regime dello SW, verifica su stato di attuazione ed esiti. Adeguamento delle pratiche e degli strumenti; gestione del processo di cambiamento del modello organizzativo;

		aggiornamento del POLA
ORGANIZZAZIONI SINDACALI/RSU	Informativa preventiva con possibilità di condivisione nella definizione del modello di smart working (non oggetto di contrattazione)	Informativa preventiva con possibilità di condivisione nella definizione del modello di smart working (non oggetto di contrattazione)
ORGANISMO INDIPENDENTE DI VALUTAZIONE	acquisizione di elementi in merito alle modifiche da apportare al SMVP e alla definizione degli indicatori di misurazione dell'impatto dello smart working	Valutazione sullo stato di avanzamento del piano di attuazione e relative valutazioni, con particolare attenzione agli aspetti di competenza. Elaborazione di possibili proposte di miglioramento
RESPONSABILI DI SETTORE	Condivisione con Segretario generale del modello di <i>smart working</i>	Gestione del rapporto con i dipendenti finalizzato alla messa in regime dello smart working, con possibile delega ai ruoli intermedi per i dipendenti che riportano a questi.
DIPENDENTI	Partecipazione ad incontri di illustrazione del modello di smart working e segnalazione di eventuali esigenze e proposte per l'aggiornamento del POLA	Interazione con i responsabili/ruoli intermedi nella definizione di obiettivi e modalità di lavoro.

3. Programma di sviluppo del lavoro agile

Come previsto dalle Linee Guida del Dipartimento della Funzione Pubblica del dicembre 2020, l'implementazione del Pola deve essere progressiva.

Per tale ragione, in fase di prima attivazione del lavoro agile sono stati individuati una prima serie di indicatori e di target relativamente alle Condizioni abilitanti e all'Implementazione del Lavoro Agile. Non sono stati individuati indicatori relativamente a Performance Organizzativa e Impatti. Tale operazione, come previsto dalla Linee Guida, potrà essere effettuata successivamente, disponendo di una maggiore esperienza rispetto al tema e sulla base di ulteriori indicazioni e linee elaborate anche in seno al sistema camerale.

Riguardo alle condizioni abilitanti, vengono previsti indicatori relativamente a salute organizzativa, salute professionale, salute economico-finanziaria e salute digitale. Gli indicatori di salute economico-finanziaria saranno quantificati in un secondo momento, successivamente all'assestamento del Preventivo economico 2023, operazione che dovrà tenere conto del quadro normativo in materia di limitazioni di spesa (spese di funzionamento e spese informatiche).

DIMENSIONI	OBIETTIVI	INDICATORI	STATO 2022 base emergenziale	FASE DI AVVIO Target 2023	FASE DI SVILUPPO INTERMEDIO Target 2024	FASE DI SVILUPPO AVANZATO Target 2025
CONDIZIONI ABILITANTI DEL LAVORO AGILE	SALUTE ORGANIZZATIVA					
	Adeguaire l'organizzazione rispetto all'introduzione del lavoro agile	Coordinamento organizzativo del lavoro agile	SI	SI	SI	SI
		Monitoraggio del lavoro agile	SI	SI	SI	SI
		Programmazione per obiettivi	SI	SI	SI	SI
	Sviluppare le competenze direzionali	% responsabili che hanno partecipato a corsi di formazione sulle competenze direzionali in materia di lavoro agile nell'ultimo anno	20%	50%	75%	100%
		% responsabili che adottano un approccio per obiettivi e/o per progetti e/o per processi per coordinare il personale	100%	100%	100%	100%
	Sviluppare le competenze organizzative	% lavoratori agili che hanno partecipato a corsi di formazione sulle competenze organizzative specifiche del lavoro agile nell'ultimo anno	20%	50%	75%	100%
		% di lavoratori che lavorano per obiettivi e/o per progetti e/o per processi	100%	100%	100%	100%
	Sviluppare le competenze digitali	% lavoratori agili che hanno partecipato a corsi di formazione sulle competenze digitali nell'ultimo anno	100%	30%	50%	75%
		% lavoratori agili che utilizzano le tecnologie digitali a disposizione	100%	100%	100%	100%

SALUTE DIGITALE						
		N. PC per lavoro agile	7	7	7	7
		Licenze Software collegamento VPN	7	7	7	7
	Sviluppare le infrastrutture digitali	% applicativi consultabili in lavoro agile	100%	100%	100%	100%
		% banche dati consultabili in lavoro agile	100%	100%	100%	100%
SALUTE ECONOMICO-FINANZIARIA						
	Utilizzare in modo efficiente le risorse necessarie a sviluppare il lavoro agile	€ costi per formazione competenze funzionali al lavoro agile (importo massimo)	€ 500,00	€ 500,00	€ 500,00	€ 500,00
		€ investimenti in supporti hardware e infrastrutture digitali funzionali al lavoro agile	€ 1.000	€ 1.000	€ 1.000	€ 1.000
		€ investimenti in digitalizzazione di servizi	€ 1.000	€ 1.000	€ 1.000	€ 1.000
INDICATORI QUANTITATIVI						
IMPLEMENTAZIONE DEL LAVORO		% lavoratori agili potenziali	12,5%	50%	50%	50%
	Adeguare l'organizzazione rispetto all'introduzione del lavoro agile	giornate in lavoro agile	86	Da 86 a 258	Da 86 a 258	Da 86 a 258
NOTE						

4. All. 1 - Regolamento per la gestione del lavoro agile

Sommario

- Art. 1 – Definizioni
- Art. 2 – Oggetto
- Art. 3 – Obiettivi e finalità
- Art. 4 – Destinatari
- Art. 5 – Ambito oggettivo di applicazione
- Art. 6 – Esclusioni
- Art. 7 – Modalità di svolgimento della prestazione lavorativa
- Art. 8 – Strumenti del lavoro agile
- Art. 9 – Procedura di accesso al lavoro agile
- Art. 10 – Accesso al lavoro agile per esigenze di carattere straordinario o sanitario

- Art. 11 – Rendicontazione e monitoraggio del lavoro agile
- Art. 12 – Trattamento giuridico ed economico
- Art. 13 – Obblighi di comportamento, di custodia e riservatezza
- Art. 14 – Sicurezza sul lavoro
- Art. 15 – Formazione
- Art. 16 – Protezione dei dati personali
- Art. 17 – Diritti sindacali
- Art. 18 – Disposizioni finali

Art. 1 – Definizioni

Ai fini del presente Regolamento si intende per:

- a) "Lavoro agile" o "smart working": una modalità flessibile di esecuzione del rapporto di lavoro subordinato finalizzata ad incrementare la produttività e agevolare la conciliazione dei tempi di vita e di lavoro. In particolare, il lavoro agile presenta le seguenti caratteristiche:
 - esecuzione della prestazione lavorativa in parte all'interno della sede di lavoro e in parte all'esterno (flessibilità spaziale della prestazione), entro i soli limiti di durata massima dell'orario di lavoro giornaliero e settimanale derivanti dalla legge e dalla contrattazione collettiva (flessibilità temporale);
 - possibilità di utilizzo di strumenti tecnologici propri o assegnati dal datore di lavoro per lo svolgimento dell'attività lavorativa;
 - assenza di una postazione fissa durante i periodi di lavoro svolti al di fuori dell'abituale sede di lavoro;
- b) attività espletabili in modalità "smart" o "agile": attività che non necessitano di una costante permanenza nella sede di lavoro e che, pertanto, possono essere svolte anche al di fuori di essa;
- c) "Amministrazione": Comune di Cortenuova;
- d) "strumenti di lavoro agile": dotazione informatica necessaria per l'esecuzione della prestazione lavorativa al di fuori dell'abituale sede di lavoro;
- e) "sede di lavoro": la sede abituale di servizio del dipendente.

Art. 2 – Oggetto

Il presente regolamento disciplina l'avvio di un progetto per l'attivazione del lavoro agile, in attuazione di quanto previsto dall'art. 14, legge 7 agosto 2015, n. 124 e dalla direttiva del Presidente del Consiglio dei Ministri del 1° giugno 2017, n. 3/17.

Il lavoro agile è preordinato a consentire al 30% del personale dell'Amministrazione che ne faccia richiesta, per le attività che possono essere svolte in modalità agile, di potersi avvalere, a rotazione, di nuove modalità spazio-temporali di esecuzione del rapporto di lavoro, garantendo

pari opportunità e non discriminazione ai fini del riconoscimento delle professionalità e della progressione di carriera.

Art. 3 – Obiettivi e finalità

1. Il lavoro agile persegue i seguenti obiettivi:

- a) introdurre soluzioni organizzative che favoriscano lo sviluppo di una cultura gestionale orientata al risultato e, al tempo stesso, mirata ad un incremento di produttività;
- b) ottimizzare l'introduzione delle nuove tecnologie realizzando economie di gestione;
- c) rafforzare le misure di conciliazione dei tempi di vita e di lavoro;
- d) promuovere la mobilità sostenibile tramite la riduzione degli spostamenti casa-lavoro-casa, nell'ottica di una politica ambientale sensibile alla diminuzione del traffico urbano in termini di volumi e di percorrenze;
- f) valorizzare e responsabilizzare le risorse conferendo autonomia nella gestione dei tempi di lavoro e nel raggiungimento dei risultati attesi;
- g) favorire la stabilizzazione di un rapporto di fiducia e collaborazione proattiva tra dipendenti e superiori;
- h) delega degli obiettivi aziendali e/o operativi ai lavoratori agili da parte dei responsabili di posizione organizzativa;
- i) responsabilizzazione dei lavoratori agili nella realizzazione degli obiettivi aziendali e/o operativi.

Lo scopo del presente regolamento è pertanto fornire indicazioni per la definizione di una disciplina che garantisca condizioni di lavoro trasparenti, che favorisca la produttività e l'orientamento ai risultati, concili le esigenze delle lavoratrici e dei lavoratori con le esigenze organizzative della pubblica Amministrazione, consentendo ad un tempo il miglioramento dei servizi pubblici e dell'equilibrio fra vita professionale e privata.

Art. 4 – Destinatari

1. Il progetto per l'attivazione del lavoro agile è rivolto a tutto il personale dell'Amministrazione comunale, con funzioni dirigenziali e non, con contratto di lavoro a tempo determinato o indeterminato e per le attività che possono essere svolte in modalità agile. Al lavoro agile è altresì ammesso il Segretario comunale titolare della sede comunale o della convenzione tra più Enti. In tale ipotesi l'accordo individuale di cui all'art. 9 è sottoscritto con il sindaco del Comune capofila e comunicato ai sindaci degli altri Comuni convenzionati.

2. Il progetto può coinvolgere tutti dipendenti comunali che non debbano svolgere per le mansioni espletate attività esclusivamente in presenza, a contatto con l'utenza o tramite macchinari e strumenti presenti solo presso la sede di lavoro.

3. Qualora il personale svolga attività prevalentemente a contatto con il pubblico, il lavoro agile può essere autorizzato purché il dipendente assicuri, mediante la dotazione fornita dall'Ente, la contattabilità da parte del pubblico negli orari di apertura dell'Ufficio al quale il dipendente stesso è addetto. Qualora il personale svolga attività di sportello/*front office* con il pubblico, il lavoro agile viene preferibilmente svolto nelle fasce orarie di chiusura al pubblico o, alternativamente, organizzando la presenza di altro personale che possa svolgere la medesima mansione in presenza.

4. Il personale potrà avvalersi del lavoro agile purché sussistano i requisiti previsti dal presente regolamento e sia stata presentata istanza in conformità all'art. 9, comma 2 del presente regolamento.

5. L'accesso al lavoro agile avviene secondo i principi di non discriminazione e pari opportunità.

Art. 5 – Ambito oggettivo di applicazione

La prestazione può essere eseguita in modalità agile quando sussistono le seguenti condizioni:

è possibile delocalizzare almeno in parte le attività assegnate al dipendente, senza che sia necessaria la sua costante presenza fisica nella sede di lavoro;

l'attività da eseguire in modalità agile deve essere quantificabile e misurabile;

è possibile utilizzare strumentazioni tecnologiche idonee allo svolgimento della prestazione lavorativa al di fuori della sede di lavoro;

il dipendente gode di autonomia operativa e ha la possibilità di organizzare l'esecuzione della prestazione lavorativa nel rispetto degli obiettivi prefissati;

i risultati delle attività assegnate rispetto agli obiettivi programmati devono essere monitorati e valutati.

Art. 6 – Esclusioni

Non è ammesso il ricorso al lavoro agile da parte di quei dipendenti che siano stati oggetto, nei due anni precedenti alla presentazione dell'istanza, di procedimenti disciplinari definiti con l'irrogazione di una sanzione superiore alla sanzione pecuniaria, per il personale dirigente o equiparato, al rimprovero scritto, per il personale non dirigente.

Art. 7 – Modalità di svolgimento della prestazione lavorativa

1. Il personale individuato per l'attivazione del progetto di lavoro agile può svolgere la prestazione lavorativa al di fuori della sede di lavoro per un massimo di due giornate lavorative settimanali, secondo un calendario che dovrà essere preventivamente concordato con il responsabile del Settore di appartenenza.
2. In caso di giornata lavorativa che comprende sia la mattina sia il pomeriggio, il lavoro agile può essere fruito per tutta la giornata oppure nell'intera fascia oraria o mattutina o pomeridiana, prediligendo in tal caso gli orari di chiusura al pubblico. Le giornate di lavoro agile non possono essere fruite o frazionate a ore all'interno della medesima fascia oraria mattutina o pomeridiana.
3. Per il personale con part-time verticale i giorni dedicati al lavoro agile verranno proporzionalmente rideterminati su base mensile.
4. L'accordo di smart working ha una durata minima di tre mesi e massima di un anno.
5. Al fine di garantire un'efficace interazione con l'Ufficio di appartenenza e un ottimale svolgimento della prestazione lavorativa, il personale con qualifica non dirigenziale o equiparata deve garantire nell'arco della giornata di lavoro agile la contattabilità per almeno quattro ore, in fasce orarie anche discontinue indicate nel progetto individuale di cui all'articolo 9. Il dirigente o personale equiparato comunica gli orari nei quali il dipendente deve risultare reperibile al telefono di servizio e alla e-mail istituzionale.
6. Per effetto della distribuzione discrezionale del tempo di lavoro in modalità lavoro agile non sono configurabili prestazioni aggiuntive, notturne e festive. Non sono altresì percepibili le indennità di trasferta, lavoro disagiato e lavoro svolto in condizioni di rischio.
7. Per sopravvenute esigenze di servizio, l'Amministrazione si riserva di richiedere la presenza in sede del dipendente in qualsiasi momento per motivate esigenze di servizio. La presenza del dipendente può essere richiesta esclusivamente durante l'orario di servizio di questi.
8. Fatte salve le fasce di contattabilità di cui al comma 3, al lavoratore in modalità agile è garantito il rispetto dei tempi di riposo nonché il "diritto alla disconnessione" dalle strumentazioni tecnologiche.

Art. 8 – Strumenti del lavoro agile

1. La dotazione informatica necessaria allo svolgimento della prestazione lavorativa in modalità smart può essere sia di proprietà del dipendente sia fornita dall'Amministrazione.
2. L'Amministrazione è responsabile della sicurezza e del buon funzionamento degli strumenti tecnologici assegnati al dipendente per lo svolgimento dell'attività lavorativa. Laddove il dipendente dovesse riscontrare il cattivo funzionamento degli strumenti tecnologici messi a sua disposizione, dovrà informarne tempestivamente l'Amministrazione e svolgere l'attività in presenza fino al ripristino o sostituzione della strumentazione tecnologica messa a disposizione. Qualora il dipendente utilizzi i propri strumenti informatici lo stesso è l'unico responsabile della sicurezza e del buon funzionamento; anche in questo caso qualora la propria strumentazione informatica non dovesse funzionare il dipendente dovrà svolgere la propria attività in presenza. Il dipendente è inoltre responsabile degli impianti elettrici, connessione, riscaldamento etc. dallo stesso utilizzati durante l'orario di lavoro agile.
3. In caso di malfunzionamento della dotazione informatica del dipendente, qualora lo svolgimento del lavoro agile sia per tali cause impedito o rallentato, il dipendente è tenuto a darne tempestiva informazione al proprio responsabile. Questi, qualora le suddette problematiche non consentano la ripresa del lavoro agile, può richiamare il dipendente presso la sede fino al termine dell'orario di lavoro giornaliero.

4. Per ragioni di sicurezza preordinate alla protezione della rete e dei dati, gli Uffici competenti in materia di sicurezza informatica provvedono alla configurazione dei dispositivi assegnati al dipendente e alla verifica della loro compatibilità.

5. In sede di progetto individuale dovrà essere definita la dotazione da assegnare al dipendente che, per esigenze di contenimento dei costi e salvo giustificate eccezioni, potrà al massimo essere composta da un pc portatile o fisso, sul quale saranno installati e resi disponibili accessi sicuri dall'esterno agli applicativi e ai dati di interesse per la trattazione delle pratiche che dovranno essere evase in modalità da remoto e un dispositivo telefonico mobile (cellulare), il cui numero è a disposizione dell'utenza per garantire la contattabilità del dipendente negli orari a ciò deputati.

6. La connessione alla rete internet e le spese a questa correlate, riguardanti i consumi elettrici, il canone internet etc. saranno a carico del dipendente.

Art. 9 – Procedura di accesso al lavoro agile

1. L'esercizio della prestazione lavorativa in modalità smart avviene su base volontaria.

2. Il dipendente che intende partecipare al lavoro agile deve presentare al responsabile del Settore al quale è assegnato la propria manifestazione di interesse da predisporre secondo il modello allegato (Allegato 1).

3. Ciascun responsabile o figura equiparata procede, nel termine di dieci giorni, all'approvazione o diniego dell'istanza, valutandola alla luce dei seguenti criteri di priorità:

a) situazione di disabilità psico-fisica, anche transitoria, ovvero particolari condizioni di salute del dipendente che rendano disagevole il raggiungimento della sede di lavoro, documentate attraverso la produzione di certificazione proveniente da medici di una struttura pubblica;

b) lavoratrici in gravidanza, allattamento e a quelle nei tre anni successivi alla conclusione del periodo di congedo di maternità previsto dall'art. 16 del D. Lgs. n. 1/2001, ai lavoratori con figli in condizioni di disabilità ai sensi dell'art. 3, comma 3, della L. n. 104/1992, e lavoratori in condizioni di handicap grave;

c) esigenze di cura nei confronti di figli minorenni, in ordine decrescente rispetto all'età degli stessi;

d) distanza, in termini di tempi di percorrenza - prendendo in considerazione il mezzo pubblico o quello privato, qualora il primo non sia disponibile ovvero si riveli particolarmente disagevole tra il domicilio dichiarato all'Amministrazione e la sede di lavoro superiore ad un'ora;

e) non fruizione, nel periodo di svolgimento del lavoro agile di agevolazioni in termini di congedi o permessi giornalieri e/o orari retribuiti (per esempio i permessi previsti dalla L. 5 febbraio 1992, n. 104 o il congedo straordinario ai sensi dell'articolo 42 d.lgs. 151/2001) o di altre misure, quali assegnazioni temporanee o missioni saltuarie (per esempio l'assegnazione temporanea ai sensi dell'articolo 42-bis d. lgs. 151/2001) concesse dall'Amministrazione al fine di venire incontro a documentate esigenze personali o familiari.

4. In caso di parità di condizioni, la precedenza viene riconosciuta al dipendente con maggiore anzianità di servizio. In caso di ulteriore parità, la precedenza viene riconosciuta al più anziano d'età.

5. Il responsabile del Settore, ovvero, ove il potenziale fruitore del progetto rivesta qualifica di dirigenziale o equiparata, il Segretario comunale - previa verifica che la tipologia di attività svolta dal dipendente interessato rientra tra quelle espletabili in modalità agile e che nel caso specifico è possibile delocalizzare almeno in parte le attività al medesimo assegnate, accertato, altresì, che non ricorre alcuna delle cause di esclusione indicate al precedente art. 6 - predispone, gli obiettivi e/o le fasi di lavoro che il dipendente deve raggiungere nello svolgimento del lavoro agile da redigere secondo il modello allegato (Allegato 2).

6. Nel provvedimento il dirigente o figura equiparata stabilisce:

a) Processo, settore, obiettivi ed attività da espletare in smart working;

b) strumentazione tecnologica necessaria allo svolgimento dell'attività lavorativa fuori dalla sede di lavoro;

c) tempistica assegnata per la realizzazione dell'obiettivo, anche suddivisa per fasi;

d) individuazione delle giornate di lavoro agile;

e) fasce di contattabilità;

f) risultati attesi e obiettivi aziendali e/o operativi da realizzare;

g) modalità e tempi dell'attività di monitoraggio.

7. Il provvedimento del dirigente o figura equiparata è trasmesso, nei dieci giorni successivi, previa verifica della fattibilità tecnica da parte degli Uffici responsabili dei sistemi informativi, al Segretario comunale che entro dieci giorni può richiedere al responsabile del Settore di competenza di annullare in via di autotutela il proprio atto, qualora verifichi l'assenza dei presupposti e dei requisiti previsti dal presente regolamento nonché l'incoerenza del progetto individuale con le strategie e le complessive esigenze organizzative e funzionali dell'Amministrazione e con gli obiettivi aziendali, operativi e gestionali delle unità organizzative interessate.

8. Perfezionato l'iter, il responsabile del Settore procederà a dare comunicazione del proprio provvedimento a tutti i dipendenti interessati.

9. Il provvedimento è tempestivamente trasmesso, a fini ricognitivi e per i provvedimenti di competenza, all'Ufficio segreteria e all'Ufficio ragioneria.

10. Il dirigente o figura equiparata e dipendente sottoscrivono apposito accordo individuale di lavoro agile da redigere secondo il modello allegato (Allegato 3). All'accordo individuale sono allegati:

a) Il documento contenente le prescrizioni in materia di custodia e sicurezza delle dotazioni informatiche di cui all'art. 13;

b) l'informativa scritta in materia di tutela della salute e sicurezza del dipendente nei luoghi di lavoro di cui all'art. 14.

Art. 10 – Accesso al lavoro agile per esigenze di carattere straordinario o sanitario

1. Al ricorrere di situazioni di emergenza, al fine di garantire la funzionalità delle attività necessarie o la salute e la sicurezza pubblica e dei dipendenti, il Comune valuterà la possibilità di autorizzare temporaneamente l'accesso al lavoro agile del personale dipendente che svolge o al quale possono essere assegnate mansioni compatibili, stabilendo i criteri e le modalità, anche in deroga alle norme del presente regolamento che risultino inapplicabili alla specifica situazione.

2. Al di fuori di tali ipotesi, il lavoro agile "straordinario" può essere autorizzato dal responsabile del Settore di riferimento per particolari e temporanee esigenze organizzative o per esigenze di natura personale del/della dipendente, che dovranno comunque essere valutate secondo i criteri fissati dall'art. 5.

3. I dipendenti, ove non collocati in malattia, sono altresì ammessi allo svolgimento della prestazione lavorativa in modalità agile quando sottoposti, per ragioni di natura sanitaria, dall'autorità socio-sanitaria a provvedimento di quarantena, isolamento domiciliare o altra analoga misura comunque denominata.

Art. 11 – Rendicontazione e monitoraggio del lavoro agile

1. I dipendenti ammessi allo svolgimento del lavoro agile comunicano i risultati raggiunti, con riferimento agli obiettivi assegnati, alla conclusione della durata dell'accordo individuale.

2. I responsabili di Settore, in base alla rendicontazione effettuata dai dipendenti, effettuano il monitoraggio dell'attività svolta in lavoro agile evidenziando le criticità e i punti di forza del progetto individuale. L'attività di monitoraggio deve essere predisposta secondo il modello allegato (Allegato 2A).

3. Una valutazione di non sufficiente rendimento delle attività assegnate preclude, per un periodo di tempo non inferiore a mesi sei, il rinnovo o la sottoscrizione di un nuovo accordo individuale.

4. L'adozione di modalità di lavoro agile è oggetto di valutazione nell'ambito dei percorsi di misurazione della performance organizzativa e individuale. L'Amministrazione adegua progressivamente i propri sistemi di monitoraggio e controllo interno individuando idonei indicatori al fine di valutare efficienza, efficacia ed economicità delle attività svolte in modalità agile.

Art. 12 – Trattamento giuridico ed economico

1. L'Amministrazione garantisce che i dipendenti che si avvalgono delle modalità di lavoro agile non subiscano penalizzazioni ai fini del riconoscimento delle professionalità e della progressione di carriera. L'assegnazione del dipendente a progetti di smart working non incide sulla natura giuridica del rapporto di lavoro subordinato in atto, regolato dalle norme legislative e dai contratti collettivi nazionali e integrativi, né sul trattamento economico in godimento, salvo quanto previsto dai commi 3 e 4.

2. La prestazione lavorativa resa con la modalità agile è integralmente considerata come servizio pari a quello ordinariamente reso presso le sedi abituali ed è considerata utile ai fini degli istituti di carriera, del computo dell'anzianità di servizio, nonché dell'applicazione degli istituti relativi al trattamento economico accessorio. Non sono tuttavia percepibili le indennità di trasferta, lavoro disagiato e lavoro svolto in condizioni di rischio.

3. Per effetto della distribuzione flessibile del tempo di lavoro, nelle giornate di lavoro agile non è riconosciuto il trattamento di trasferta e non sono configurabili prestazioni straordinarie, notturne o festive, protrazioni dell'orario di lavoro aggiuntive né permessi brevi e altri istituti che comportino riduzioni di orario.

Art. 13 – Obblighi di comportamento, di custodia e riservatezza

1. Durante lo svolgimento della prestazione lavorativa il/la lavoratore/lavoratrice agile dovrà tenere un comportamento sempre improntato a principi di correttezza e buona fede e, compatibilmente alle peculiarità e modalità di svolgimento del lavoro agile, è tenuto/a al rispetto delle disposizioni dei CCNL vigenti e di quanto indicato nel Codice di comportamento dell'Amministrazione.

2. Il dipendente è personalmente responsabile della sicurezza, custodia e conservazione in buono stato, salvo l'ordinaria usura derivante dall'utilizzo, delle dotazioni informatiche fornitegli dall'Amministrazione.

3. Le dotazioni informatiche dell'Amministrazione devono essere utilizzate esclusivamente per ragioni di servizio, non devono subire alterazioni della configurazione di sistema, ivi inclusa la parte relativa alla sicurezza, e su queste non devono essere effettuate installazioni di software non preventivamente autorizzate.

4. Le strutture competenti in materia di sistemi informativi determinano le specifiche tecniche minime di custodia e sicurezza dei dispositivi elettronici e dei software, nonché le regole necessarie a garantire la protezione dei dati e delle informazioni dell'Amministrazione, che saranno contenute in apposito allegato all'accordo di cui all'art. 9 del presente regolamento, costituendone parte integrante e sostanziale.

5. Nell'esecuzione della prestazione lavorativa in modalità agile, il lavoratore è tenuto al rispetto degli obblighi di riservatezza, ai sensi del decreto del Presidente della Repubblica 16 aprile 2013, n. 62, "Regolamento recante codice di comportamento dei dipendenti pubblici" nonché del Codice di Comportamento adottato dall'ente.

6. Restano ferme le disposizioni in materia di responsabilità, infrazioni e sanzioni contemplate dalle leggi e dal codice di comportamento sopra richiamati, che trovano integrale applicazione anche ai lavoratori agili.

7. Il lavoratore deve rispettare scrupolosamente le raccomandazioni Agid in materia di lavoro agile, reperibile al seguente link <https://www.agid.gov.it/index.php/it/agenzia/stampa-e-comunicazione/notizie/2020/03/17/smart-working-vademecum-lavorare-online-sicurezza> e riportato nell'accordo individuale di cui all'allegato 3.

Art. 14 – Sicurezza sul lavoro

1. L'Amministrazione garantisce, ai sensi del decreto legislativo 9 aprile 2008, n. 81, la salute e la sicurezza del dipendente in coerenza con l'esercizio flessibile dell'attività di lavoro.

2. A tal fine, al momento della sottoscrizione dell'accordo individuale di cui all'articolo 10, viene consegnata a ciascun dipendente un'informativa scritta con indicazione dei rischi generali e dei rischi specifici connessi alla particolare modalità di esecuzione della prestazione lavorativa, fornendo indicazioni utili affinché il lavoratore possa operare una scelta consapevole del luogo in cui espletare l'attività lavorativa.

3. L'informativa è allegata all'accordo individuale, di cui costituisce parte integrante e sostanziale. L'informativa è reperibile, altresì, sul sito dell'INAIL al seguente link <https://www.inail.it/cs/internet/comunicazione/avvisi-e-scadenze/avviso-coronavirus-1-marzo-2020.html>.

4. Ogni dipendente collabora con l'Amministrazione al fine di garantire un adempimento sicuro e corretto della prestazione di lavoro.

5. L'Amministrazione non risponde degli infortuni verificatisi a causa della negligenza del dipendente nella scelta di un luogo non compatibile con quanto indicato nell'informativa.

6. L'ufficio ragioneria comunica all'INAIL o altro ente previdenziale i nominativi dei lavoratori che si avvalgono di modalità di lavoro agile.

Art. 15 – Formazione

L'Amministrazione definisce specifici percorsi di formazione rivolti al personale che partecipa al progetto, anche con riferimento ai profili della tutela della salute e sicurezza nei luoghi di lavoro.

Art. 16 – Protezione dei dati personali

Il Comune di Cortenuova (BG) nella sua qualità di Titolare del Trattamento si impegna a rispettare la normativa specifica in materia di tutela della privacy prevista dal Regolamento (UE) n. 2016/679 GDPR. Il trattamento potrà riguardare anche dati "particolari" ai sensi degli artt. 9 e 10 del Regolamento. Il Comune ai sensi della normativa citata impronta il trattamento dei dati personali secondo liceità e correttezza nella piena tutela e nel rispetto dei diritti degli interessati. Tutte le operazioni di trattamento dei dati saranno attuate in modo da garantire l'integrità, la riservatezza e la disponibilità dei dati personali. I dati trattati saranno utilizzati esclusivamente per la finalità sopra indicate con le indicazioni del Comune, ed in particolare, tutte le informazioni non saranno trasferite a paesi extra UE e resteranno a disposizione dell'interessato fino al termine dell'iniziativa. In particolare, in riferimento alla protezione delle persone fisiche con riguardo al trattamento dei dati personali, si precisa che il Titolare del trattamento è il Comune di Cortenuova (BG) in persona del suo legale rappresentante pro tempore il Sindaco, e che quest'ultimo ha provveduto a nominare quale Responsabile della Protezione dei dati (RPD-DPO) la società Privacercert Lombardia S.r.l., in persona del dott. Massimo Zampetti. La informiamo che in qualità di interessato potrà far valere i propri diritti ai sensi degli artt. 15-22 del GDPR rivolgendo apposita richiesta al Titolare del trattamento tramite i contatti ufficiali dello stesso Ente. È facoltà dell'Interessato presentare un reclamo ai sensi dell'art. 77 del GDPR n. 679/16 all'Autorità di Controllo (Garante per la Protezione dei Dati Personali) per una eventuale violazione della disciplina in materia di protezione dei dati personali. In caso di rifiuto al trattamento non sarà possibile per l'interessato partecipare alle iniziative. Non vi sono trattamenti automatizzati del dato con logiche di profilatura dell'utente. L'informativa completa e i dettagli sull'utilizzo dei dati sono presenti sul sito istituzionale dell'Ente all'indirizzo: https://www.comune.cortenuova.bg.it/tutela_della_privacy.aspx.

Art. 17 – Diritti sindacali

1. Al/alla lavoratore/lavoratrice agile sono garantiti gli stessi diritti sindacali spettanti ai dipendenti che prestano la loro attività nella sede di lavoro.
2. La partecipazione del/della lavoratore/lavoratrice agile alle assemblee sindacali, allo sciopero e alle altre iniziative promosse dalle organizzazioni sindacali è disciplinata dalle vigenti disposizioni della contrattazione collettiva.

Art. 18 – Disposizioni finali

1. Il presente regolamento entra in vigore dal momento di efficacia della deliberazione che lo approva ed è pubblicato all'albo pretorio informatico comunale.
2. Per quanto non esplicitamente indicato nel presente atto, si fa rinvio alle disposizioni che regolano gli istituti che disciplinano il rapporto di lavoro del personale dell'Amministrazione, alla disciplina contenuta nelle disposizioni legislative vigenti, nei contratti collettivi nazionali di lavoro e nei contratti decentrati integrativi nonché a quanto previsto nel Codice di comportamento e nel Codice disciplinare del Comune.

5. All. 2 – Manifestazione di interesse a svolgere “lavoro agile”

Al Dr. / Alla Dr.ssa

Responsabile dell'Area

pec:

MANIFESTAZIONE DI INTERESSE A SVOLGERE “LAVORO AGILE”

Il/La sottoscritto/a (cognome) (nome) nato/a
..... prov il residente..... in
..... prov. via CAP

in servizio presso Codesto Ufficio con la qualifica di

Tel. uff.....Email.....

Manifesta il proprio interesse

A svolgere lavoro agile, nei seguenti giorni settimanali

A tal fine, ai sensi degli artt. 46 e 47 del D.P.R n. 445 del 28 dicembre 2000, consapevole delle responsabilità penali previste dall'art. 76 del medesimo D.P.R. per dichiarazioni false dirette a procurare indebitamente le prestazioni richieste,

Dichiara

Di trovarsi in condizione di disabilità psico-fisica, anche transitoria, ovvero di versare in condizioni di salute che rendono disagevole il raggiungimento della sede di lavoro, come da documentazione medica allegata;

Di essere in stato di gravidanza, come da documentazione medica allegata;

Di avere esigenze di cura nei confronti di figli minori di anni ____ ;

Di avere esigenze di assistenza nei confronti del coniuge, del partner di un'unione civile, del convivente stabile *more uxorio*, dei genitori o dei figli maggiori di età anche se non conviventi, come da documentazione medica allegata;

Che la distanza tra il domicilio dichiarato all'Amministrazione e la sede di lavoro, in termini di tempi di percorrenza, è superiore ad un'ora e mezza:

con il mezzo pubblico

con quello privato (il primo non è disponibile o è particolarmente disagevole);

Di non fruire, nel periodo di svolgimento del lavoro agile, di agevolazioni in termini di congedi o permessi giornalieri e/o orari retribuiti (per esempio i permessi previsti dalla L. 5 febbraio 1992, n. 104 o il congedo straordinario ai sensi dell'articolo 42 d.lgs. 151/2001) o di altre misure, quali assegnazioni temporanee o missioni saltuarie (per esempio l'assegnazione temporanea ai sensi dell'articolo 42-bis d.lgs. 151/2001) concesse dall'Amministrazione al fine di venire incontro a documentate esigenze personali o familiari,

Dichiara altresì di aver preso visione delle condizioni preventivamente previste dal regolamento per la gestione del lavoro agile, approvato con deliberazione di Giunta n. 78 del 24/10/22.

Si allegano alla presente richiesta:

1) copia fotostatica del documento di identità

2) Progetto individuale di lavoro agile

3) ...

Si autorizza il trattamento dei dati personali ai sensi del GDPR (Reg. UE n. 679/2016).

....., li

FIRMA

6. All. 3 – Progetto individuale di lavoro agile attuazione articolo 14 legge 124/2015

Ufficio:

Parti del progetto:

Responsabile dell'ufficio:

Nome e cognome qualifica

Incarico

Lavoratore agile:

Nome e cognome qualifica.....

1. DESCRIZIONE DEL PROGETTO

Indicazione dettagliata degli obiettivi, delle attività e dei procedimenti che devono essere svolti in modalità smart:	
Data di inizio e fine del progetto:	
Individuazione delle giornate di lavoro agile:	
Fasce di contattabilità:	
Obblighi connessi all'espletamento dell'attività lavorativa in modalità agile:	
Risultati attesi con riferimento agli obiettivi assegnati al dipendente in lavoro agile:	

Ai fini del previsto monitoraggio, il responsabile dell'area procede, a consuntivo del periodo di durata dell'accordo individuale, a una verifica circa l'andamento del progetto, utilizzando a tal fine il format allegato al presente modello

NOTE:

2. RISORSE TECNOLOGICHE NECESSARIE PER LA REALIZZAZIONE DEL PROGETTO

L'attività verrà espletata mediante l'utilizzo di dotazioni informatiche:

1. fornite dall'Amministrazione (*indicare in dettaglio la strumentazione*)

2. messe a disposizione dal lavoratore agile: *(indicare in dettaglio la strumentazione)*

3. ATTIVITA' ASSEGNATA

DESCRIZIONE ATTIVITÀ'	VALORE TARGET

Si allega la manifestazione d'interesse del dipendente.

Data

Firma del responsabile dell'ufficio

Firma del lavoratore agile

7. All. 4 – Scheda per il monitoraggio del progetto individuale

- A) Descrizione dell'attività svolta e valutazione in ordine all'incremento dell'efficacia e dell'efficienza dell'azione Amministrativa e della qualità dei servizi conseguente all'adozione della nuova modalità di svolgimento della prestazione lavorativa
- B) Descrizione delle criticità registrate in sede di attuazione della regolamentazione e indicazione delle possibili proposte di modifica
- C) Descrizione delle criticità rilevate in sede di attuazione del progetto individuale e indicazione delle possibili proposte di modifica
- D) Indicazione dei punti di forza della regolamentazione
- E) Indicazione dei punti di forza del progetto individuale
- F) Note

PERIODO DI RIFERIMENTO

DESCRIZIONE DELLA ATTIVITA'	DATA INIZIO	DATA FINE	% AVANZAMENTO PREVISTO	% AVANZAMENTO RAGGIUNTO	MOTIVI MANCATA ATTUAZIONE/ CRITICITÀ'

FIRMA DEL DATORE DI LAVORO

Data

8. All. 4 – Accordo individuale di lavoro agile

I sottoscritti (*inserire i dati del Responsabile dell'Area di appartenenza*) e
(*inserire i dati del lavoratore agile*)

CONVENGONO QUANTO SEGUE

Art. 1 - Oggetto

1. Il/la dipendente è ammesso/a a svolgere la prestazione lavorativa in modalità agile nei termini e alle condizioni indicate nel provvedimento di lavoro agile allegato al presente accordo, nonché in conformità alle prescrizioni stabilite nel Regolamento approvato con deliberazione di Giunta comunale n. 78 del 24/10/22.

Art. 2 - Durata

1. Il presente accordo ha durata di ... mesi a decorrere dal ...

Art. 3 - Modalità di svolgimento della prestazione lavorativa

1. Il lavoratore agile può svolgere la prestazione lavorativa al di fuori della sede di lavoro per n. (massimo 2) giorni alla settimana, non frazionabili ad ore, secondo il calendario concordato nel progetto individuale.
2. Il dipendente deve garantire nell'arco della giornata di lavoro agile la contattabilità per almeno 4 ore, nelle fasce orarie anch'esse indicate nel progetto individuale (*disposizione riservata al personale con qualifica non dirigenziale*).
3. Per sopravvenute esigenze di servizio, l'Amministrazione si riserva di richiedere la presenza in sede del dipendente in qualsiasi momento per motivate esigenze di servizio. La presenza del dipendente può essere richiesta esclusivamente durante l'orario di servizio di questi.
4. Fatte salve le fasce di contattabilità di cui al comma 2, al lavoratore in modalità agile è garantito il rispetto dei tempi di riposo nonché il "*diritto alla disconnessione*" dalle strumentazioni tecnologiche.

Art. 4 - Strumenti del lavoro agile

1. La dotazione informatica necessaria allo svolgimento della prestazione lavorativa in modalità smart è indicata nel progetto individuale, dove viene precisato quali dotazioni sono fornite dall'Amministrazione e quali, eventualmente, sono messe a disposizione dal lavoratore.
2. L'Amministrazione è responsabile della sicurezza e del buon funzionamento degli strumenti tecnologici assegnati al dipendente per lo svolgimento dell'attività lavorativa. Laddove il dipendente dovesse riscontrare il cattivo funzionamento degli strumenti tecnologici messi a sua disposizione, dovrà informarne tempestivamente l'Amministrazione e svolgere l'attività in presenza fino al ripristino o sostituzione della strumentazione tecnologica messa a disposizione, anche in questo caso qualora la propria strumentazione informatica non dovesse funzionare il dipendente dovrà svolgere la propria attività in presenza. Qualora il dipendente utilizzi i propri strumenti informatici lo stesso è l'unico responsabile della sicurezza e del buon funzionamento. Il dipendente è inoltre responsabile degli impianti elettrici, connessione, riscaldamento etc. dallo stesso utilizzati durante l'orario di lavoro agile.
3. Per ragioni di sicurezza preordinate alla protezione della rete e dei dati, tanto nel caso in cui i *device* mobili utilizzati dal lavoratore agile per l'accesso ai dati e agli applicativi siano messi a disposizione dallo stesso dipendente, quanto nel caso in cui siano forniti dall'Amministrazione, l'Ufficio competente in materia di sicurezza informatica provvede alla configurazione dei dispositivi e alla verifica della loro compatibilità, ove di proprietà del dipendente.
4. La connessione alla rete internet e le spese a questa correlate, riguardanti i consumi elettrici, il canone internet le spese per riscaldamento etc. saranno a carico del dipendente.

5. Il materiale assegnato al dipendente è indicato nel progetto individuale di lavoro agile – allegato 2 a cui si rimanda.
6. Il lavoratore deve rispettare scrupolosamente le raccomandazioni Agid in materia di lavoro agile, ovvero:
"Le 11 raccomandazioni di AgID per uno Smart working sicuro
 - ✓ Segui prioritariamente le policy e le raccomandazioni dettate dalla tua Amministrazione
 - ✓ Utilizza i sistemi operativi per i quali attualmente è garantito il supporto
 - ✓ Effettua costantemente gli aggiornamenti di sicurezza del tuo sistema operativo
 - ✓ Assicurati che i software di protezione del tuo sistema operativo (Firewall, Antivirus, ecc) siano abilitati e costantemente aggiornati
 - ✓ Assicurati che gli accessi al sistema operativo siano protetti da una password sicura e comunque conforme alle password policy emanate dalla tua Amministrazione
 - ✓ Non installare software proveniente da fonti/repository non ufficiali
 - ✓ Blocca l'accesso al sistema e/o configura la modalità di blocco automatico quando ti allontani dalla postazione di lavoro
 - ✓ Non cliccare su link o allegati contenuti in email sospette
 - ✓ Utilizza l'accesso a connessioni Wi-Fi adeguatamente protette
 - ✓ Collegati a dispositivi mobili (pen-drive, hdd-esterno, etc) di cui conosci la provenienza (nuovi, già utilizzati, forniti dalla tua Amministrazione)
 - ✓ Effettua sempre il log-out dai servizi/portali utilizzati dopo che hai concluso la tua sessione lavorativa.

Art. 5 - Rendicontazione lavoro agile

1. Il Dipendente in lavoro agile procede, a consuntivo del periodo di durata dell'accordo individuale, a rendicontare l'attività svolta al proprio responsabile ed invia la comunicazione per conoscenza al Segretario Comunale.
2. Una valutazione di non sufficiente rendimento delle attività assegnate preclude, per un periodo di tempo non inferiore a mesi sei, il rinnovo o la sottoscrizione di un nuovo accordo individuale.

Art. 6 - Recesso

1. Ciascuna delle Parti durante il periodo di svolgimento del lavoro agile può, con adeguato preavviso, pari ad almeno 10 giorni lavorativi e fornendo specifica motivazione, recedere dall'accordo e interrompere il lavoro in modalità agile prima della sua naturale scadenza.
2. L'Amministrazione può recedere dall'accordo in qualunque momento, senza preavviso, laddove l'efficienza e l'efficacia delle attività non sia rispondente ai parametri stabiliti.

Art. 7 - Trattamento giuridico ed economico

1. L'Amministrazione garantisce che il dipendente che si avvale delle modalità di lavoro agile non subisca penalizzazioni ai fini del riconoscimento della professionalità e della progressione di carriera. L'assegnazione del dipendente al progetto di *smart working* non incide sulla natura giuridica del rapporto di lavoro subordinato in atto, regolato dalle norme legislative e dai contratti collettivi nazionali e integrativi, né sul trattamento economico in godimento, salvo quanto previsto dai commi 3 e 4.
3. La prestazione lavorativa resa con la modalità agile è integralmente considerata come servizio pari a quello ordinariamente reso presso la sede abituale ed è considerata utile ai fini degli istituti di carriera, del computo dell'anzianità di servizio, nonché dell'applicazione degli istituti relativi al trattamento economico accessorio.
4. Per effetto della distribuzione flessibile del tempo di lavoro, nelle giornate di lavoro agile non è riconosciuto il trattamento di trasferta e non sono configurabili prestazioni straordinarie, notturne o festive, protrazioni dell'orario di lavoro aggiuntive né permessi brevi e altri istituti che comportino riduzioni di orario.

Art. 8 - Obblighi di custodia e riservatezza

1. Il/la lavoratore/trice in modalità agile è personalmente responsabile della sicurezza, custodia e conservazione in buono stato, salvo l'ordinaria usura derivante dall'utilizzo, delle dotazioni informatiche fornite dall'Amministrazione.
2. Le dotazioni informatiche dell'Amministrazione devono essere utilizzate esclusivamente per ragioni di servizio, non devono subire alterazioni della configurazione di sistema, ivi inclusa la parte relativa alla sicurezza, e su queste non devono essere effettuate installazioni di software non preventivamente autorizzate.
3. L'utilizzo della strumentazione informatica deve avvenire nel rigoroso rispetto delle linee guida e delle istruzioni fornite dall'Amministrazione nell'informativa di cui all'art. 12 del citato regolamento comunale.
4. Nell'esecuzione della prestazione lavorativa in modalità agile, il lavoratore è tenuto al rispetto degli obblighi di riservatezza, ai sensi del decreto del Presidente della Repubblica 16 aprile 2013, n. 62, "Regolamento recante codice di comportamento dei dipendenti pubblici" e del Codice di Comportamento del Comune di Cortenuova e dell'art.53 del D.Lgs.165/2001.
5. Restano ferme le disposizioni in materia di responsabilità, infrazioni e sanzioni contemplate dalle leggi e dal codice di comportamento sopra richiamati, che trovano integrale applicazione anche al lavoratore agile.

Art. 9 - Sicurezza sul lavoro

1. L'Amministrazione garantisce, ai sensi del decreto legislativo 9 aprile 2008, n. 81, la salute e la sicurezza del dipendente in coerenza con l'esercizio flessibile dell'attività di lavoro.
2. A tal fine, si allega al presente accordo formandone parte integrante un'informativa scritta, contenente l'indicazione dei rischi generali e dei rischi specifici connessi alla particolare modalità di esecuzione della prestazione lavorativa, nonché indicazioni in materia di requisiti minimi di sicurezza, alle quali il dipendente è chiamato ad attenersi al fine di operare una scelta consapevole del luogo in cui espletare l'attività lavorativa.
3. Ogni dipendente collabora con l'Amministrazione al fine di garantire un adempimento sicuro e corretto della prestazione di lavoro.
4. L'Amministrazione non risponde degli infortuni verificatisi a causa della negligenza del dipendente nella scelta di un luogo non compatibile con quanto indicato nell'informativa.
5. L'Amministrazione comunica all'INAIL o altro ente previdenziale i nominativi dei lavoratori che si avvalgono di modalità di lavoro agile.

Art. 10 - Autorizzazione al trattamento dei dati personali

Il/La sig./sig.ra o dott./dott.ssa ... autorizza il Comune di Cortenuova al trattamento dei propri dati personali ai sensi del Regolamento UE 2016/679 per le finalità connesse e strumentali alla gestione del presente accordo. L'informativa completa è disponibile sul sito istituzionale dell'Ente all'indirizzo: https://www.comune.cortenuova.bg.it/tutela_della_privacy.aspx.

Cortenuova,

Il responsabile del Settore

Il/la dipendente

3.3 Piano triennale dei fabbisogni di personale

3.3.1 Rappresentazione della consistenza di personale al 31 dicembre dell'anno precedente

Premessa

In questa sottosezione, alla consistenza in termini quantitativi del personale è accompagnata la descrizione del personale in servizio suddiviso in relazione ai profili professionali presenti.

CONSISTENZA DEL PERSONALE AL 31 DICEMBRE 2023:

Cat.	Posti coperti alla data del 31/12/23		Posti da coprire per effetto del presente piano		Costo complessivo dei posti coperti e da coprire
	FT	PT	FT	PT	
Dir	0	0	0	0	€
D3	0	0	0	0	€
D	1	1	0	0	€ 10.917,80
C	2	2	0	0	€ 60.297,66
B3	0	0	0	0	€
B	0	0	0	0	€
A	0	0	0	0	€
TOTALE	3	3	0	0	€ 71.215,46

SUDDIVISIONE DEL PERSONALE IN BASE AI PROFILI PROFESSIONALI:

Cat.	Analisi dei profili professionali in servizio
Dir	-
D3	Responsabile Settore II
D	Responsabile Settore I, assistente sociale (convenzione 12h)
C	Istruttore tecnico; istruttore tecnico-amministrativo; istruttore contabile; istruttore servizi demografici; due istruttori Polizia locale
B3	Operatore servizi demografici

B	-
A	-

3.3.2 Programmazione strategica delle risorse umane

Premessa

Il piano triennale del fabbisogno si inserisce a valle dell'attività di programmazione complessivamente intesa e, coerentemente ad essa, è finalizzato al miglioramento della qualità dei servizi offerti ai cittadini e alle imprese.

Attraverso la giusta allocazione delle persone e delle relative competenze professionali che servono all'amministrazione si può ottimizzare l'impiego delle risorse pubbliche disponibili e si perseguono al meglio gli obiettivi di valore pubblico e di *performance* in termini di migliori servizi alla collettività.

La programmazione e la definizione del proprio bisogno di risorse umane, in correlazione con i risultati da raggiungere, in termini di prodotti, servizi, nonché di cambiamento dei modelli organizzativi, permette di distribuire la capacità assunzionale in base alle priorità strategiche.

In relazione, è dunque opportuno che le amministrazioni valutino le proprie azioni sulla base dei seguenti fattori:

- capacità assunzionale calcolata sulla base dei vigenti vincoli di spesa;
- stima del trend delle cessazioni, sulla base ad esempio dei pensionamenti;
- stima dell'evoluzione dei bisogni, in funzione di scelte legate, ad esempio:
 - a) alla digitalizzazione dei processi (riduzione del numero degli addetti e/o individuazione di addetti con competenze diversamente qualificate);
 - b) alle esternalizzazioni/internalizzazioni o potenziamento/dismissione di servizi/attività/funzioni;
 - c) ad altri fattori interni o esterni che richiedono una discontinuità nel profilo delle risorse umane in termini di profili di competenze e/o quantitativi.

Calcolo delle capacità assunzionali di personale a tempo indeterminato dei comuni.

Ai sensi dell'art. 33 del DL 34/2019 e del Decreto 17 marzo 2020

Abitanti 31/12/2023	1982
Anno Corrente	2024

Prima soglia	Seconda soglia
28,60%	32,60%

Incremento massimo ipotetico spesa 2024	
%	€
35,00%	84.712,12 €

Entrate correnti	
Ultimo Rendiconto 2022	2.126.009,00 €
Penultimo rendiconto 2021	1.793.613,07 €
Terzultimo rendiconto 2020	2.569.198,54 €

FCDE	153.928,00 €
Media - FCDE	2.009.012,20 €
Rapporto Spesa/Entrate	
16,72%	

Incremento spesa 2024 - I FASCIA	
%	€
25,21%	84.712,12 €

Spesa del personale	
Ultimo rendiconto 2022	336.001,65 €
Penultimo rendiconto 2021	242.034,62 €

Collocazione ente
Prima fascia

Margini assunzionali
56.273,91 €

FCDE

Utilizzo massimo margini assunzionali
56.273,91 €

Incremento spesa
140.986,03 €

Spesa del Personale

Impegni di competenza per spesa complessiva per tutto il personale dipendente a tempo indeterminato e determinato, per i rapporti di collaborazione coordinata e continuativa, per la somministrazione di lavoro, per il personale di cui all'art. 110 del decreto legislativo 18 agosto 2000, n. 267, nonché per tutti i soggetti a vario titolo utilizzati, senza estinzione del rapporto di pubblico impiego, in strutture e organismi variamente denominati partecipati o comunque facenti capo all'ente, al lordo degli oneri riflessi ed al netto dell'IRAP, come rilevati nell'ultimo rendiconto della gestione approvato;

Entrate Correnti

Media degli accertamenti di competenza riferiti alle entrate correnti relative agli ultimi tre rendiconti approvati, considerate al netto del fondo crediti di dubbia esigibilità stanziato nel bilancio di previsione relativo all'ultima annualità considerata.

Fasce demografiche	Prima soglia	Seconda soglia	Incremento spesa personale massimo annuo				
			2020	2021	2022	2023	2024
Comuni con meno di 1.000 abitanti;	29,50%	33,50%	23,00%	29,00%	33,00%	34,00%	35,00%
Comuni da 1.000 a 1.999 abitanti;	28,60%	32,60%	23,00%	29,00%	33,00%	34,00%	35,00%
Comuni da 2.000 a 2.999 abitanti;	27,60%	31,60%	20,00%	25,00%	28,00%	29,00%	30,00%
Comuni da 3.000 a 4.999 abitanti;	27,20%	31,20%	19,00%	24,00%	26,00%	27,00%	28,00%
Comuni da 5.000 a 9.999 abitanti;	26,90%	30,90%	17,00%	21,00%	24,00%	25,00%	26,00%
Comuni da 10.000 a 59.999 abitanti;	27,00%	31,00%	9,00%	16,00%	19,00%	21,00%	22,00%
Comuni da 60.000 a 249.999 abitanti;	27,60%	31,60%	7,00%	12,00%	14,00%	15,00%	16,00%
Comuni da 250.000 a 1.499.999 abitanti;	28,80%	32,80%	3,00%	6,00%	8,00%	9,00%	10,00%
Comuni con 1.500.000 di abitanti e oltre.	25,30%	29,30%	1,50%	3,00%	4,00%	4,50%	5,00%

Resti assunzionali

Per il periodo 2020-2024, i comuni possono utilizzare le facoltà assunzionali residue dei cinque anni antecedenti al 2020 in deroga agli incrementi percentuali massimi annui, fermo restando il non superamento del limite dato dalla prima soglia in relazione al rapporto tra le spese del personale e le entrate, i piani triennali dei fabbisogni di personale e il rispetto pluriennale dell'equilibrio di bilancio asseverato dall'organo di revisione.

Comuni sotto i 5.000 abitanti facenti parte di un'unione

Per il periodo 2020-2024, i comuni con meno di cinquemila abitanti, che si collocano al di sotto del valore soglia di cui alla Tabella 1 dell'art. 4, comma 1, di ciascuna fascia demografica, che fanno parte dell'«Unione di comuni» prevista dall'art. 32 del decreto legislativo 18 agosto 2000, n. 267, e per i quali la maggior spesa per personale consentita dal presente articolo risulta non sufficiente all'assunzione di una unita' di personale a tempo indeterminato, possono, nel periodo 2020-2024, incrementare la propria spesa per il personale a tempo indeterminato nella misura massima di 38.000 euro non cumulabile, fermi restando i piani triennali dei fabbisogni di personale e il rispetto pluriennale dell'equilibrio di bilancio asseverato dall'organo di revisione. La maggiore facolta' assunzionale ai sensi del presente comma e' destinata all'assunzione a tempo indeterminato di una unita' di personale purché collocata in comando obbligatorio presso la corrispondente Unione con oneri a carico della medesima, in deroga alle vigenti disposizioni in materia di contenimento della spesa di personale previsto per le Unioni di comuni.

Comuni che si collocano nella seconda fascia

I comuni in cui il rapporto fra spesa del personale e le entrate correnti risulta compreso fra il valore della prima soglia e quello della seconda soglia, per fascia demografica, non possono incrementare il valore del predetto rapporto rispetto a quello corrispondente registrato nell'ultimo rendiconto della gestione approvato.

Comuni che si collocano nella terza fascia

I comuni in cui il rapporto fra spesa del personale e le entrate correnti risulta superiore al valore della seconda soglia per fascia demografica adottano un percorso di graduale riduzione annuale del suddetto rapporto fino al conseguimento nell'anno 2025 del predetto valore soglia anche applicando un turn over inferiore al 100 per cento.
A decorrere dal 2025, i comuni in cui il rapporto fra spesa del personale e le entrate correnti risulta superiore alla seconda soglia per fascia demografica applicano un turn over pari al 30 per cento fino al conseguimento del predetto valore soglia.

Stima del trend delle cessazioni		Es.: numero di pensionamenti programmati
2024	-	
2025	-	
2026	-	

3.3.3 Obiettivi di trasformazione dell'allocazione delle risorse

Premessa

Un'allocazione del personale che segue le priorità strategiche, invece di essere ancorata all'allocazione storica, può essere misurata in termini di:

- modifica della distribuzione del personale fra servizi/settori/aree;
- modifica del personale in termini di livello/inquadramento.

		NOTE
Modifica della distribuzione del personale fra servizi/settori/aree		
2024	Non prevista	
2025		
2026		
Modifica del personale in termini di livello / inquadramento		
2024	Da effettuarsi secondo le previsioni normative e del CCNL di riferimento	
2025		
2026		

3.3.4 Strategia di copertura del fabbisogno

Premessa

Questa parte attiene all'illustrazione delle strategie di attrazione (anche tramite politiche attive) e acquisizione delle competenze necessarie e individua le scelte qualitative e quantitative di copertura dei fabbisogni (con riferimento ai contingenti e ai profili), attraverso il ricorso a:

- soluzioni interne all'amministrazione;
- mobilità interna tra settori/aree/dipartimenti;
- meccanismi di progressione di carriera interni;
- riqualificazione funzionale (tramite formazione e/o percorsi di affiancamento);
- *job enlargement* attraverso la riscrittura dei profili professionali;
- soluzioni esterne all'amministrazione;
- mobilità esterna in/out o altre forme di assegnazione temporanea di personale tra PPAA (comandi e distacchi) e con il mondo privato (convenzioni);
- ricorso a forme flessibili di lavoro;
- concorsi;
- stabilizzazioni.

Soluzioni interne all'amministrazione		
2024	-	
2025	-	
2026	-	
Mobilità interna tra settori/aree/dipartimenti		
2024	Non prevista	
2025	Non prevista	
2026	Non prevista	
Meccanismi di progressione di carriera interni		
2024	Da effettuarsi secondo le previsioni normative e del CCNL di riferimento	
2025		
2026		
Riqualificazione funzionale (tramite formazione e/o percorsi di affiancamento)		
2024	-	
2025	-	
2026	-	
Job enlargement attraverso la riscrittura dei profili professionali		
2024	-	
2025	-	
2026	-	
Soluzioni esterne all'amministrazione		
2024	-	
2025	-	
2026	-	
Mobilità esterna in/out o altre forme di assegnazione temporanea di personale tra PPAA (comandi e distacchi) e con il mondo privato (convenzioni)		
2024	-	
2025	-	
2026	-	
Ricorso a forme flessibili di lavoro		
2024	-	
2025	-	
2026	-	
Concorsi		

	2024	n. 1 istruttore/agente di PL (cat. C1)	(copertura posto resosi vacante)
	2025	-	
	2026	-	
Stabilizzazioni			
	2024	-	
	2025	-	
	2026	-	

3.3.5 Formazione del personale

Premessa

Questa sottosezione sviluppa le seguenti attività riguardanti la formazione del personale:

- le priorità strategiche in termini di riqualificazione o potenziamento delle competenze tecniche e trasversali, organizzate per livello organizzativo e per filiera professionale;
- le risorse interne ed esterne disponibili e/o 'attivabili' ai fini delle strategie formative;
- le misure volte ad incentivare e favorire l'accesso a percorsi di istruzione e qualificazione del personale laureato e non laureato (es. politiche di permessi per il diritto allo studio e di conciliazione);
- gli obiettivi e i risultati attesi (a livello qualitativo, quantitativo e in termini temporali) della formazione in termini di riqualificazione e potenziamento delle competenze e del livello di istruzione e specializzazione dei dipendenti, anche con riferimento al collegamento con la valutazione individuale, inteso come strumento di sviluppo.

PRIORITA' STRATEGICHE:

- aggiornare il personale rispetto alle modifiche normative, procedurali, disciplinari, professionali;
- valorizzare nel tempo il patrimonio delle risorse umane;
- fornire opportunità di investimento e di crescita professionale da parte di ciascun dipendente, in coerenza con la posizione di lavoro ricoperta;
fornire le competenze gestionali, operative e comportamentali di base, funzionali ai diversi ruoli professionali;
- preparare il personale alle trasformazioni dell'Amministrazione del Comune, favorendo lo sviluppo di comportamenti coerenti con le innovazioni e con le strategie di crescita del territorio;
- migliorare il clima organizzativo con idonei interventi di informazione e comunicazione istituzionale;
- favorire le condizioni idonee all'affermazione di una cultura amministrativa orientata alla società.

RISORSE INTERNE DISPONIBILI:

- Segretario comunale
- Responsabili di Settore, ove dotati di comprovata esperienza nella materia oggetto di formazione

RISORSE ESTERNE DISPONIBILI:

- Soggetti formatori privati, dotati di comprovata esperienza nella materia oggetto di formazione
- Soggetti formatori esterni pubblici (es. Formazione permanente albo segretari comunali, IFEL, IDM-“Mente locale”)

MISURE PER FAVORIRE L'ACCESSO ALLA QUALIFICAZIONE DEL PERSONALE:

L'individuazione dei partecipanti a ciascun corso sarà consentita con le posizioni organizzative e favorendo, per quanto possibile, il criterio della rotazione dei dipendenti.

OBIETTIVI E RISULTATI ATTESI**a) QUALI:**

Obiettivo finale è quello di realizzare un'Amministrazione con forti capacità gestionali orientate al miglioramento qualitativo dei servizi pubblici, più rispondenti alle domande e alle aspettative dei cittadini e delle imprese.

Assicurare la programmazione e la pianificazione delle attività formative rappresenta uno degli obiettivi fondamentali del servizio personale affinché sia garantita la disponibilità di risorse professionali qualificate ed aggiornate.

b) IN CHE MISURA:

Gli interventi formativi vanno ascritti nel contesto di un sistema che consenta di definire:

- tipologie e dimensioni dei bisogni formativi;
- servizi di competenza professionale;
- servizi di contenuto formativo;
- priorità degli interventi formativi;
- metodologia didattica ritenuta più idonea;
- strumenti attuativi;
- risorse necessarie;
- qualità degli interventi realizzati.

c) IN CHE TEMPI:

Il piano è riferito all'anno 2024

Finalità

La formazione si caratterizza come strumento indispensabile per migliorare l'efficienza operativa interna dell'Amministrazione e per fornire ad ogni dipendente pubblico adeguate conoscenze e strumenti per raggiungere più elevati livelli di motivazione e di consapevolezza rispetto agli obiettivi di rinnovamento.

Ogni percorso formativo è volto alla valorizzazione del capitale umano, inteso come risorsa e investimento, nonché al rafforzamento di professionalità e competenze.

Obiettivo finale è quello di realizzare un'Amministrazione con forti capacità gestionali orientate al miglioramento qualitativo dei servizi pubblici, più rispondenti alle domande e alle aspettative dei cittadini e delle imprese.

Assicurare la programmazione e la pianificazione delle attività formative rappresenta uno degli obiettivi fondamentali del servizio personale affinché sia garantita la disponibilità di risorse professionali qualificate ed aggiornate.

Il Piano esprime le scelte strategiche dell'Amministrazione e individua obiettivi concreti da perseguire a breve termine attraverso l'erogazione di specifici interventi.

La definizione del Piano di formazione viene attuata tenendo conto dei fabbisogni rilevati, delle competenze necessarie in relazione allo sviluppo dei servizi, nonché delle innovazioni normative e tecnologiche.

Il piano dovrà inoltre tenere conto delle risorse necessarie per la sua realizzazione.

La formazione rappresenta un diritto dei dipendenti, di conseguenza l'Amministrazione si impegna a promuovere e favorire la formazione, l'aggiornamento, la qualificazione, la riqualificazione e la specializzazione di tutto il personale, nel pieno rispetto delle pari opportunità.

Gli interventi formativi vanno ascritti nel contesto di un sistema che consenta di definire:

- tipologie e dimensioni dei bisogni formativi;
- servizi di competenza professionale;
- servizi di contenuto formativo;
- priorità degli interventi formativi;
- metodologia didattica ritenuta più idonea;
- strumenti attuativi;
- risorse necessarie;

- qualità degli interventi realizzati.

Il sistema metodologico si sviluppa attraverso diverse fasi del processo formativo ossia:

- rilevazione dei fabbisogni formativi prioritari;
- programmazione degli interventi formativi;
- analisi delle risorse finanziarie disponibili;
- organizzazione e gestione dei corsi;
- controllo, analisi e valutazione dei risultati.

I processi formativi devono essere governati, monitorati e controllati per valutarne l'efficacia (crescita professionale, impatto organizzativo, miglioramento dei servizi al cittadino) e la qualità.

Obiettivi

L'obiettivo prioritario del piano è quello di progettare il modello del sistema di gestione della formazione.

Tale sistema è volto ad assicurare gli strumenti necessari all'assolvimento delle funzioni assegnate al personale ed in seconda battuta a fronteggiare i processi di modernizzazione e di sviluppo organizzativo.

Gli interventi formativi si propongono di trasmettere idonee competenze, sia di carattere generale che di approfondimento tecnico, perseguendo i seguenti obiettivi:

- aggiornare il personale rispetto alle modifiche normative, procedurali, disciplinari, professionali;
 - valorizzare nel tempo il patrimonio delle risorse umane;
 - fornire opportunità di investimento e di crescita professionale da parte di ciascun dipendente, in coerenza con la posizione di lavoro ricoperta;
- fornire le competenze gestionali, operative e comportamentali di base, funzionali ai diversi ruoli professionali;
- preparare il personale alle trasformazioni dell'Amministrazione del Comune, favorendo lo sviluppo di comportamenti coerenti con le innovazioni e con le strategie di crescita del territorio;
 - migliorare il clima organizzativo con idonei interventi di informazione e comunicazione istituzionale;
 - favorire le condizioni idonee all'affermazione di una cultura amministrativa orientata alla società.

Ai progetti di formazione si affiancano tutte le attività necessarie all'acquisizione delle competenze necessarie all'utilizzo dei software gestionali in dotazione all'Ente. Le stesse

sono organizzate dal titolare del software stesso, mentre la relativa spesa può essere inclusa in meno nel canone di acquisto del prodotto.

Metodologie di formazione

Gli interventi formativi si articoleranno in attività seminariali, attività d’aula, attività di affiancamento sul posto di lavoro e attività di formazione a distanza. In ogni caso, per l’erogazione degli interventi formativi si prevede prioritariamente di applicare una metodologia fortemente innovativa, basata sul concetto di “formazione – azione” per utilizzare l’attività didattica come strumento per accompagnare i partecipanti nella definizione di un percorso di crescita che permetta loro di sperimentare e applicare direttamente al sistema lavorativo le competenze acquisite teoricamente.

Tale metodologia verrà costantemente tarata in relazione al monitoraggio dello sviluppo delle competenze dei partecipanti, in termini di conoscenze, abilità e atteggiamenti, garantendo la flessibilità dell’erogazione dei contenuti in modo da adeguarli progressivamente alle specifiche esigenze degli utenti, anche in termini di personalizzazione degli apprendimenti.

Nell’anno 2024 saranno completati gli interventi di affiancamento e formazione del personale, avviati nel settembre del 2023, nell’ambito del **progetto “Piccoli”**, avviato da ANCI e dal Dipartimento della Funzione pubblica, avente quale scopo il potenziamento della capacità amministrativa dei Comuni di piccole dimensioni. Gli strumenti di realizzazione dell’obiettivo sono i seguenti:

1. Pillole/Tutorial.
2. Ciclo di webinar.
3. Comunità tematica: partecipazione a gruppi per scambio di esperienze e buone pratiche.
4. Strumenti di sviluppo organizzativo.
5. Sessioni di lavoro ed approfondimento tematico.

Gli interventi di affiancamento *ad hoc* sono così strutturati:

Interventi catalogo	da	Ambito di riferimento	Sub ambito di riferimento	Descrizione intervento	Output principale	Descrizione
Affiancamento consulenziale per definire il fabbisogno tecnico organizzativo per sviluppare		Ambito 2 – Bilancio, Contabilità, Gestione del personale e Riscossione tributi	Ambito 2.1 – Bilancio, Contabilità, Tributi	GESTIONE ENTRATE REVISIONE ORGANIZZATIVA DELL’UFFICIO TRIBUTI	Report finalizzato all'incremento della possibilità di pagamento smart e senza contante,	Affiancamento dell'ente nei vari passaggi dell'integrazione dei sistemi informativi e di monitoraggio e

sistemi di dialogo con strumenti evoluti (PagoPA)	capacità di controllo e presidio della spesa				nonché del controllo dei pagamenti da remoto.
Affiancamento consulenziale per lo sviluppo di modelli di programmazione degli strumenti finanziari e di settore	Ambito 2 – Bilancio, Contabilità, Gestione del personale e Riscossione tributi capacità di controllo e presidio della spesa	Ambito 2.1 – Bilancio, Contabilità, Tributi	Supporto alla redazione e aggiornamento del DUP	o	Redazione DUP o aggiornamento

Destinatari degli interventi di formazione

Le iniziative formative coinvolgeranno tutti i dipendenti dell'ente che, ad oggi, ammontano a n. 9 unità. Nell'ambito di ciascun servizio, per ogni dipendente sarà organizzato un percorso formativo dando priorità a chi non ha mai usufruito di corsi di formazione.

L'individuazione dei partecipanti a ciascun corso sarà consentita con le posizioni organizzative e favorendo, per quanto possibile, il criterio della rotazione dei dipendenti. Per le categorie A e B il corso di formazione può essere tenuto dall'apicale di servizio qualora la materia sia già stata trattata e conosciuta da quest'ultimo.

Saranno, quindi, coinvolti i servizi in cui è strutturato il sistema organizzato del Comune e, in particolare:

- Settore I – Segreteria amministrativa, Servizi alla Persona e Servizi demografici
- Settore II – Ufficio tecnico comunale
- Settore III – Finanza, contabilità e tributi

Modalità di attuazione

L'apicale di ciascun servizio provvede alla predisposizione del piano di formazione annuale riguardante il proprio servizio nell'ambito della proposta di bilancio. Il piano di formazione dovrà essere coerente con le disponibilità finanziarie e con i limiti di spesa previsti per l'anno di riferimento. In caso contrario non potrà essere accolto e inserito nel bilancio di previsione finanziario.

Per quanto concerne l'esercizio 2024 dovranno essere privilegiati i corsi programmati da altri enti pubblici in convenzione al fine di contenere le spese e al fine di uniformare le procedure di gestione.

La spesa individuale massima per un singolo corso di formazione per giornata viene determinata in considerazione del costo complessivo del corso, in riferimento alle risorse economiche disponibili.

Nell'eventualità che l'ente intenda procedere direttamente alla gestione in proprio del corso, quale ente capofila, sarà tenuto alla copertura totale dei costi relativi.

Le iniziative di formazione saranno realizzate preferibilmente in strutture dell'amministrazione, con modalità incidenti in misura non rilevante sul buon funzionamento degli uffici.

Al fine di garantire la partecipazione di tutti i dipendenti interessati alle attività formative, senza penalizzare i servizi, potranno essere organizzate più edizioni per il medesimo corso predisponendo criteri di rotazione del personale.

Monitoraggio e valutazione

Del corso di formazione dovrà redigersi apposita relazione all'apicale del servizio e per gli apicali, al segretario comunale e alla Giunta per conoscenza.

Il corso dovrà essere attestato e l'attestazione dovrà essere archiviata nell'apposita cartella individuale in deposito presso l'ufficio personale.

La relazione dovrà essere valutata e sottoscritta dall'apicale del servizio e dal segretario comunale per gli apicali del servizio.

Note finali

I piani di formazioni redatti dagli apicali di servizio e dal segretario comunale e approvati in sede di predisposizione del bilancio di previsione verranno successivamente trasmessi per informativa alle OO.SS e alle R.S.U.

Risorse economiche

La quota di bilancio per l'esercizio 2024 destinata alla formazione ammonta a € 3.100,00, ripartiti come di seguito.

Capitolo	Oggetto	Importo
102501	Spese per corsi di aggiornamento professionale del personale – Settore I	€ 1.500,00
104802	Corsi di aggiornamento personale – Ufficio contabilità e tributi	€ 1.000,00
106701	Spese per corsi di aggiornamento professionale del personale – Ufficio tecnico	€ 500,00

107701	Corsi di aggiornamento personale – Ufficio anagrafe	€ 300,00
102502	Formazione obbligatoria anticorruzione	€ 300,00

Nelle tabelle sottostanti viene fornito il quadro riepilogativo delle risorse impegnate per la formazione del personale dipendente nell'anno 2022, e il quadro complessivo relativo alle tipologie di corsi e modalità di partecipazione.

SCHEDA ECONOMICA E REPORT CORSI ANNO 2023

È di seguito riportata la scheda di riepilogo dei corsi attivati nel 2023 insieme ai relativi costi.

RIEPILOGO DEI CORSI 2023

OGGETTO DEL CORSO	SPESA IMPEGNATA
Aggiornamento personale servizi demografici	€ 350,00
Formazione in materia di nuovo codice dei contratti	€ 220,00
Anticorruzione	€ 265,50
Formazione in materia di bilancio di previsione e consuntivo	€ 270,00
Formazione in materia di gestione delle posizioni assicurative e previdenziali del personale	€ 220,00
Formazione in materia di SUAP	€ 500,00
Formazione in materia di procedimento amministrativo	€ 300,00
Formazione nuovo dipendente per utilizzo software gestionale	€ 341,60
Formazione personale in materia di privacy	€ 0
Corso in materia di adeguamento siti istituzionali a linee guida AgiD e PNRR	€ 0
Corso in materia di notifiche digitali (PND e SEND)	€ 0
Aggiornamento in materia di SUAP	€ 0

PARTECIPAZIONE AI CORSI 2023

AREE TEMATICHE	DURATA IN GIORNATE	N. DEI PARTECIPANTI
Aggiornamento personale servizi demografici	6	2
Formazione in materia di nuovo codice dei contratti	3	3
Anticorruzione	-	Tutto il personale
Formazione in materia di bilancio di previsione e consuntivo	5	2

AREE TEMATICHE	DURATA IN GIORNATE	N. DEI PARTECIPANTI
Formazione in materia di gestione delle posizioni assicurative e previdenziali del personale	2	1
Formazione in materia di SUAP	3	3
Formazione in materia di procedimento amministrativo	3	1
Formazione nuovo dipendente per utilizzo software gestionale	1	1
Formazione personale in materia di privacy	1	3
Corso in materia di adeguamento siti istituzionali a linee guida AgiD e PNRR	1	1
Corso in materia di notifiche digitali (PND e SEND)	1	2
Aggiornamento in materia di SUAP	6	1

FORMAZIONE PER ENTE EROGATORE

AREE TEMATICHE	A CURA DELL'ENTE	A CURA DI SOGGETTI PRIVATI	TOTALE
Aggiornamento personale servizi demografici	0	1	1
Formazione in materia di nuovo codice dei contratti	0	1	1
Anticorruzione	0	1	1
Formazione in materia di bilancio di previsione e consuntivo	0	1	1
Formazione in materia di gestione delle posizioni assicurative e previdenziali del personale	0	1	1
Formazione in materia di SUAP	0	1	1

AREE TEMATICHE	A CURA DELL'ENTE	A CURA DI SOGGETTI PRIVATI	TOTALE
Formazione in materia di procedimento amministrativo	0	1	1
Formazione nuovo dipendente per utilizzo software gestionale	0	1	1
Formazione personale in materia di privacy	1	0	1
Corso in materia di adeguamento siti istituzionali a linee guida AgID e PNRR	0	1	1
Corso in materia di notifiche digitali (PND e SEND)	0	1	1
Aggiornamento in materia di SUAP	0	1	1

PREVISIONE DEI CORSI 2024 – Settore I

Riepilogo dei corsi 2024

Oggetto/ambito del corso	Spesa prevista
Corso formazione ANUSCA	€ 300,00
Aggiornamenti e novità in tema di servizi demografici	€ 0
Corso di formazione per ufficiali d'anagrafe	€ 300,00
Formazione anticorruzione	€ 265,50
Potenziamento della capacità amministrativa – progetto "Piccoli" ANCI	€ 0
Formazione utilizzo software gestionali	-
Smart working	-

Partecipazione ai corsi 2024

Oggetto/ambito del corso	Durata in giornate	N. partecipanti
Corso formazione ANUSCA	6	2
Aggiornamenti e novità in tema di servizi demografici	1	2
Corso di formazione per ufficiali d'anagrafe	-	1
Formazione anticorruzione	-	Tutti i dipendenti del Comune
Potenziamento della capacità amministrativa – progetto "Piccoli" ANCI	5	Tutti i dipendenti del Settore
Formazione utilizzo software gestionali	Secondo il monte ore previsto o da acquistare	Tutti i dipendenti del Settore
Smart working	-	1

Formazione per Ente erogatore

Oggetto/ambito del corso	A cura dell'Ente/soggetti privati	Totale
Corso formazione ANUSCA	Soggetti privati	1
Aggiornamenti e novità in tema di servizi demografici	Altri Enti pubblici	1
Corso di formazione per ufficiali d'anagrafe	Soggetti privati	1
Formazione anticorruzione	Soggetti privati	1
Potenziamento della capacità amministrativa – progetto "Piccoli" ANCI	Altri Enti pubblici	1
Formazione utilizzo software gestionali	Soggetti privati	1
Smart working	-	1

PREVISIONE DEI CORSI 2024 – Settore II Tecnico comunale

Riepilogo dei corsi 2024

Oggetto/ambito del corso	Spesa prevista
D.lgs. 36/23 – codice dei contratti pubblici	€ 0
Rendicontazione ANAC interoperabilità	€ 0
PGT: dalla ADP all'approvazione	€ 0
Le notifiche giudiziarie	€ 0
Sanzioni in ambito ambientale	€ 0

Partecipazione ai corsi 2024

Oggetto/ambito del corso	Durata in giornate	N. partecipanti
D.lgs. 36/23 – codice dei contratti pubblici	1	3
Rendicontazione ANAC interoperabilità	1	3
PGT: dalla ADP all'approvazione	1	3
Le notifiche giudiziarie	1	1
Sanzioni in ambito ambientale	1	1

Formazione per Ente erogatore

Oggetto/ambito del corso	A cura dell'Ente/soggetti privati	Totale
D.lgs. 36/23 – codice dei contratti pubblici	1	1
Rendicontazione ANAC interoperabilità	1	1
PGT: dalla ADP all'approvazione	1	1
Le notifiche giudiziarie	1	1
Sanzioni in ambito ambientale	1	1

PREVISIONE DEI CORSI 2024 – Settore III Finanziario, Contabilità, tributi.**Riepilogo dei corsi 2024**

Oggetto/ambito del corso	Spesa prevista
Le novità del rendiconto della gestione 2023	€ 108,00
La certificazione sull'utilizzo del contributo statale 2023 per l'incremento delle indennità degli amministratori comunali (l. 234/21)	
Potenziamento della capacità amministrativa – progetto "Piccoli" ANCI	€ 0
Formazione utilizzo software gestionali	Secondo il monte ore previsto o da acquistare
Formazione privacy	€ 0

Partecipazione ai corsi 2024

Oggetto/ambito del corso	Durata in giornate	N. partecipanti
Le novità del rendiconto della gestione 2023	1 (17/01/24)	Tutti i dipendenti del Settore
La certificazione sull'utilizzo del contributo statale 2023 per l'incremento delle indennità degli amministratori comunali (l. 234/21)	1 (06/03/24)	Tutti i dipendenti del Settore
Potenziamento della capacità amministrativa – progetto "Piccoli" ANCI	3	Tutti i dipendenti del Settore
Formazione utilizzo software gestionali	Secondo il monte ore previsto o da acquistare	Tutti i dipendenti del Settore
Formazione privacy	1	Personale neoassunto

Formazione per Ente erogatore

Oggetto/ambito del corso	A cura dell'Ente/soggetti privati	Totale
Le novità del rendiconto della gestione 2023	Soggetti privati	1
La certificazione sull'utilizzo del contributo statale 2023 per l'incremento delle indennità degli amministratori comunali (l. 234/21)	Soggetti privati	1
Potenziamento della capacità amministrativa – progetto "Piccoli" ANCI	Altri Enti pubblici	1
Formazione utilizzo software gestionali	Soggetti privati	1
Formazione privacy	Soggetti privati (DPO dell'Ente)	

3.3.6 Piano delle azioni positive e per le pari opportunità

Premessa

Il presente Piano di Azioni Positive si pone quale strumento semplice ed operativo per l'applicazione concreta delle pari opportunità, con riguardo alla realtà ed alle dimensioni dell'Ente.

Il Comune di Cortenuova è caratterizzato da una pari presenza femminile rispetto a quella maschile (50%) e, in quanto consapevole dell'importanza di uno strumento finalizzato all'attuazione delle leggi di pari opportunità, intende armonizzare la propria attività al perseguimento e all'applicazione del diritto di uomini e donne allo stesso trattamento in materia di lavoro.

Le azioni positive sono misure temporanee e speciali che, in deroga al principio di uguaglianza formale, sono mirate a rimuovere gli ostacoli alla piena ed effettiva parità di opportunità tra uomini e donne.

Sono misure "speciali" – in quanto non generali ma specifiche e ben definite, che intervengono in un determinato contesto per eliminare ogni forma di discriminazione, sia diretta sia indiretta – e "temporanee", in quanto necessarie fintanto che si rileva una disparità di trattamento tra uomini e donne.

Secondo quanto disposto dalla normativa vigente in materia, le azioni positive rappresentano misure preferenziali per porre rimedio agli effetti sfavorevoli indotti dalle discriminazioni, per guardare alla parità attraverso interventi di valorizzazione del lavoro delle donne, per rimediare a svantaggi rompendo la segregazione verticale e orizzontale e per riequilibrare la presenza femminile nei luoghi di vertice.

Consapevole dell'importanza di uno strumento finalizzato all'attuazione delle leggi di pari opportunità, il Comune di Cortenuova armonizza la propria attività al perseguimento e all'applicazione del diritto di uomini e donne allo stesso trattamento in materia di lavoro.

Statistiche del personale

L'analisi della situazione attuale del personale dipendente in servizio a tempo indeterminato, alla data del 31/12/23, presenta le seguenti suddivisioni:

Categoria	Uomini	Donne
Operatori	0	0
Operatori esperti	0	1
Istruttori	3	3
Funzionari/EQ	2	1
Totale	5	5

Nelle "posizioni organizzative/elevate qualificazioni", cioè ai dipendenti cui sono affidate funzioni direttive ai sensi dell'art. 107, d.lgs. 267/2000, sono presenti le seguenti suddivisioni:

Uomini	Donne
2	0

Si è determinata una situazione di disparità a seguito delle dimissioni di personale di sesso femminile in posizione di EQ.

Obiettivi ed azioni positive

Nel corso del triennio, nei limiti e con i vincoli previsti dalla vigente normativa, anche in termini di capacità di spesa, si intende favorire l'adozione di misure che garantiscano effettive pari opportunità nelle condizioni di lavoro e di sviluppo professionale, tenendo conto anche della posizione delle lavoratrici e dei lavoratori in seno alla famiglia, con particolare riferimento:

1. alla promozione delle pari opportunità in materia di formazione, di aggiornamento e di qualificazione professionale;
2. all'utilizzo di forme di flessibilità orarie finalizzate al superamento di specifiche situazioni di disagio;
3. all'individuazione di concrete opportunità di sviluppo di carriera e di professionalità, anche attraverso l'attribuzione di incentivi, secondo quanto previsto dalle disposizioni normative e contrattuali;
4. alla tutela dell'ambiente di lavoro da casi di molestie, mobbing e discriminazioni, nonché attraverso il monitoraggio del benessere organizzativo;
5. all'applicazione degli istituti di reclutamento finalizzati a colmare le differenze di genere, come introdotti dall'art. 1, D.P.R. 16/06/2023, n. 82) che dispone: *"Al fine di garantire l'equilibrio di genere nelle pubbliche amministrazioni, il bando indica, per ciascuna delle qualifiche messe a concorso, la percentuale di rappresentatività dei generi nell'amministrazione che lo bandisce, calcolata alla data del 31 dicembre dell'anno precedente. Qualora il differenziale tra i generi sia superiore al 30 per cento, si applica il titolo di preferenza di cui all'articolo 5, comma 4, lettera o), in favore del genere meno rappresentato"*.

Descrizione obiettivi ed azioni positive

1. Formazione, aggiornamento qualificazione professionale

Il Comune favorirà la formazione e l'aggiornamento del personale, senza discriminazioni tra uomini e donne, come metodo permanente per assicurare l'efficienza dei servizi attraverso il costante adeguamento delle competenze di tutti i lavoratori.

A tutti i dipendenti è garantita la partecipazione a corsi di formazione qualificati, organizzati eventualmente anche presso la sede comunale. Dovranno essere valutate le possibilità di articolazione in orari, sedi e quant'altro utile a renderli accessibili anche a coloro che hanno obblighi di famiglia oppure orario di lavoro part-time.

In caso di cambiamenti normativi o organizzativi complessi, saranno adottate iniziative per garantire l'aggiornamento professionale, anche mediante risorse interne.

Sarà data particolare attenzione al reinserimento lavorativo del personale assente per lungo tempo a vario titolo (es. congedo di maternità o congedo di paternità o da assenza prolungata dovuta ad esigenze familiari o malattia ecc.), prevedendo speciali forme di accompagnamento che migliorino i flussi informativi tra lavoratori ed Ente durante l'assenza e nel momento del rientro, sia attraverso l'affiancamento da parte del responsabile di servizio o di chi ha sostituito la persona assente, o mediante la partecipazione ad apposite iniziative formative, per colmare le eventuali lacune ed al fine di mantenere le competenze ad un livello costante.

2. Flessibilità di orario

Obiettivo dell'Ente sarà quello di favorire l'equilibrio e la conciliazione tra responsabilità familiari e professionali, mediante azioni che prendano in considerazione le differenze di genere all'interno dell'organizzazione, ponendo al centro l'attenzione alla persona e contemperando le esigenze dell'Ente con quelle delle dipendenti e dei dipendenti, mediante l'utilizzo di strumenti quali la disciplina part-time e la flessibilità dell'orario. L'Amministrazione ha, allo scopo, approvato regolamento per la disciplina del lavoro in modalità agile.

Il Comune, compatibilmente con le proprie esigenze organizzative e con i regolamenti in vigore, assicura tempestività e rispetto della normativa nella gestione delle richieste di part-time inoltrate dai dipendenti. L'Ente, compatibilmente con le esigenze organizzative, assicura ai dipendenti la possibilità di usufruire di un orario flessibile in entrata. Inoltre, particolari necessità di tipo familiare o personale vengono valutate e risolte nel rispetto di un equilibrio fra esigenze dell'Amministrazione e le richieste dei dipendenti.

3. Opportunità di sviluppo di carriera e di professionalità

Obiettivo principale dell'Ente, compatibilmente con le disposizioni di legge, sarà quello di fornire opportunità di carriera e di sviluppo della professionalità sia al personale maschile che femminile. Le finalità principali di ordine strategico saranno finalizzate a creare un ambiente lavorativo stimolante al fine di migliorare la performance dell'Ente e nel contempo favorire l'utilizzo della professionalità acquisita all'interno.

Il ruolo della donna nella famiglia non costituirà un ostacolo nella progressione della carriera sia orizzontale sia verticale nonché ai livelli di responsabilità e di direzione.

In tutte le commissioni esaminatrici dei concorsi e delle selezioni sarà assicurata la presenza di una donna, salva motivata impossibilità. Nei bandi di selezione per l'assunzione di personale, sarà garantita la tutela delle pari opportunità tra candidati uomini e donne e non sarà fatta alcuna discriminazione nei confronti delle donne.

4. Tutela dell'ambiente di lavoro

Gli aspetti relativi al benessere delle lavoratrici e dei lavoratori sono sempre più condizionati dalle continue istanze di cambiamento ed innovazione che hanno interessato la Pubblica Amministrazione, nell'intento di mantenere un adeguato

livello di risposta alle esigenze del cittadino in un momento di risorse sempre più scarse.

In virtù della dinamica sempre più ricorrente negli ultimi anni, anche in relazione alla necessità di adeguare via via l'organizzazione dell'Ente rispetto ai mutati scenari socio-politici, normativi e tecnologici, i dipendenti sono stati chiamati ad una sorta di "flessibilità organizzativa" incentrata principalmente sulle capacità individuali di adattarsi alle nuove realtà. Pertanto occorre rendere l'evoluzione dell'organizzazione flessibile nell'ottica della conciliazione delle esigenze personali e di quelle dell'organizzazione stessa.

Una corretta percezione del clima interno all'organizzazione è indispensabile per migliorare la qualità di lavoro, per fornire nuove opportunità di sviluppo professionale ai propri dipendenti e per investire su relazioni interne più salde e capaci di produrre significati e valori condivisi, per conoscere ed agire sulla percezione delle persone che all'interno dell'amministrazione vi operano quotidianamente.

Inoltre, il Comune di Cortenuova si impegna a fare sì che non si verifichino situazioni conflittuali sul posto di lavoro, determinate ad esempio da:

- Pressioni o molestie sessuali;
- Casi di mobbing;
- Atteggiamenti miranti ad avvilire il dipendente, anche in forma velata ed indiretta;
- Atti vessatori correlati alla sfera privata della lavoratrice o del lavoratore, sotto forma di discriminazioni.

Con questa consapevolezza, periodicamente potranno essere attivate nel triennio delle rilevazioni dirette a percepire lo stato di benessere dei dipendenti e di cogliere eventuali suggerimenti per meglio stimolare il senso di appartenenza all'Ente dei dipendenti.

Durata

Il presente Piano ha durata per il triennio 2024/26.

Il Piano è pubblicato sul sito internet istituzionale dell'ente.

Nel periodo di vigenza saranno raccolti pareri, consigli, osservazioni, suggerimenti e possibili soluzioni ai problemi incontrati da parte del personale dipendente, in modo da poter procedere alla scadenza ad un adeguato aggiornamento.

SEZIONE 4 MONITORAGGIO

4. Monitoraggio	-
------------------------	---