



# COMUNE DI BLESSAGNO

Provincia di Como

## PIANO INTEGRATO DI ATTIVITA' E ORGANIZZAZIONE 2024 – 2026

*(art. 6, cc. 1-4, D.L. 9 giugno 2021, n. 80)*



## **Premessa**

Le finalità del Piano integrato di attività e organizzazione (PIAO) si possono riassumere come segue:

- ottenere un migliore coordinamento dell'attività di programmazione delle pubbliche amministrazioni, semplificandone i processi;
- assicurare una migliore qualità e trasparenza dell'attività amministrativa e dei servizi ai cittadini e alle imprese.

Nel Piano, gli obiettivi, le azioni e le attività dell'Ente sono ricondotti alle finalità istituzionali e agli obiettivi pubblici di complessivo soddisfacimento dei bisogni della collettività e dei territori.

Si tratta quindi di uno strumento dotato, da un lato, di rilevante valenza strategica e, dall'altro, di un forte valore comunicativo, attraverso il quale l'Ente pubblico comunica alla collettività gli obiettivi e le azioni mediante le quali sono esercitate le funzioni pubbliche e i risultati che si vogliono ottenere rispetto alle esigenze di valore pubblico da soddisfare.

## **Riferimenti normativi**

L'art. 6, cc. 1-4, D.L. 9 giugno 2021, n. 80 ha introdotto nel nostro ordinamento il Piano Integrato di attività e organizzazione (PIAO), che assorbe una serie di piani e programmi già previsti dalla normativa - in particolare: il Piano della performance, il Piano Triennale per la Prevenzione della Corruzione e per la Trasparenza, il Piano organizzativo del lavoro agile e il Piano triennale dei fabbisogni del personale - quale misura di semplificazione e ottimizzazione della programmazione pubblica nell'ambito del processo di rafforzamento della capacità amministrativa delle PP.AA. funzionale all'attuazione del PNRR.

Il Piano Integrato di Attività e Organizzazione è redatto nel rispetto del quadro normativo di riferimento relativo alla Performance (D.Lgs. n. 150/2009 e relative Linee Guida emanate dal Dipartimento della Funzione Pubblica), ai Rischi corruttivi e trasparenza (Piano nazionale anticorruzione (PNA) e atti di regolazione generali adottati dall'ANAC ai sensi della L n. 190/2012 e D.Lgs. n. 33/2013) e di tutte le ulteriori specifiche normative di riferimento delle altre materie, dallo stesso assorbite, nonché sulla base del "Piano tipo", di cui al Decreto del Ministro per la Pubblica Amministrazione 30 giugno 2022, concernente la definizione del contenuto del Piano Integrato di Attività e Organizzazione.

Ai sensi dell'art. 6, c. 6-bis, D.L. 9 giugno 2021, n. 80, come introdotto dall'art. 1, c. 12, D.L. 30 dicembre 2021, n. 228, e successivamente modificato dall'art. 7, c. 1, D.L. 30 aprile 2022, n. 36, la data di scadenza per l'approvazione del PIAO in fase di prima applicazione è stata fissata al 30 giugno 2022.

Ai sensi dell'art. 6 del Decreto del Ministro per la Pubblica Amministrazione del 30 giugno 2022 concernente la definizione del contenuto del Piano Integrato di Attività e Organizzazione, le amministrazioni tenute all'adozione del PIAO con meno di 50 dipendenti, procedono alle attività di cui all'art. 3, c. 1, lett. c), n. 3), per la mappatura dei processi, limitandosi all'aggiornamento di quella esistente all'entrata in vigore del presente decreto considerando, ai sensi dell'art. 1, c. 16, L. n. 190/2012, quali aree a rischio corruttivo, quelle relative a:

- a) autorizzazione/concessione;
- b) contratti pubblici;
- c) concessione ed erogazione di sovvenzioni, contributi;
- d) concorsi e prove selettive;

e) processi, individuati dal Responsabile della Prevenzione della Corruzione e della Trasparenza (RPCT) e dai responsabili degli uffici, ritenuti di maggiore rilievo per il raggiungimento degli obiettivi di performance a protezione del valore pubblico.

L'aggiornamento nel triennio di vigenza della sottosezione di programmazione "Rischi corruttivi e trasparenza" avviene in presenza di fatti corruttivi, modifiche organizzative rilevanti o ipotesi di disfunzioni amministrative significative intercorse ovvero di aggiornamenti o modifiche degli obiettivi di performance a protezione del valore pubblico. Scaduto il triennio di validità, il Piano è modificato sulla base delle risultanze dei monitoraggi effettuati nel triennio.

Le amministrazioni con meno di 50 dipendenti sono tenute, altresì, alla predisposizione del Piano integrato di attività e organizzazione limitatamente all'art. 4, c. 1, lett. a), b) e c), n. 2.

Le pubbliche amministrazioni con meno di 50 dipendenti procedono esclusivamente alle attività di cui all'art. 6, Decreto del Ministro per la Pubblica Amministrazione del 30 giugno 2022 concernente la definizione del contenuto del Piano Integrato di Attività e Organizzazione.

Ai sensi dell'art. 8, c. 3, del decreto del Ministro per la Pubblica Amministrazione concernente la definizione del contenuto del Piano Integrato di Attività e Organizzazione, il termine per l'approvazione del PIAO, in fase di prima applicazione, è differito di 120 giorni dalla data di approvazione del bilancio di previsione;

Sulla base del quadro normativo di riferimento e in una visione di transizione dall'attuale alla nuova programmazione, il Piano Integrato di Attività e Organizzazione 2023-2025, ha quindi il compito principale di fornire, una visione d'insieme sui principali strumenti di programmazione operativa e sullo stato di salute dell'Ente al fine di coordinare le diverse azioni contenute nei singoli Piani.

## **Piano Integrato di attività e Organizzazione 2024-2026**

### **SEZIONE 1: SCHEDA ANAGRAFICA DELL'AMMINISTRAZIONE**

<b>Comune di</b>	<a href="#">BLESSAGNO</a>
<b>Indirizzo</b>	<a href="#">Via Venti Settembre 13/1</a>
<b>Recapito telefonico</b>	<a href="#">+39 03183044</a>
<b>Indirizzo internet</b>	<a href="http://www.comune.blessagno.co.it">http://www.comune.blessagno.co.it</a>
<b>e-mail</b>	
<b>PEC</b>	<a href="mailto:comune.blessagno@pec.provincia.como.it">comune.blessagno@pec.provincia.como.it</a>
<b>Codice fiscale/Partita IVA</b>	<a href="#">00680420130</a>
<b>Sindaco</b>	<a href="#">Righetti Piero</a>
<b>Numero dipendenti al 31.12.2022</b>	<a href="#">3</a>
<b>Numero abitanti al 31.12.2022</b>	<a href="#">301</a>

## SEZIONE 2: VALORE PUBBLICO, PERFORMANCE E ANTICORRUZIONE

### 2.1 Valore pubblico

Essendo il Comune di Blessagno un'Amministrazione con meno di 50 dipendenti, non è tenuto a compilare questa sottosezione, ai sensi del Decreto 30/06/2022 n.132 "Regolamento recante definizione del contenuto del Piano Integrato di Attività e Organizzazione".

### 2.2 Performance

Il Piano della Performance, secondo quanto previsto dall'art 10 del D.Lgs. n. 150/2009, è un documento programmatico triennale, da adottare in coerenza con i contenuti e il ciclo della programmazione finanziaria e di bilancio, che individua gli indirizzi e gli obiettivi strategici ed operativi e definisce, con riferimento agli obiettivi finali ed intermedi ed alle risorse, gli indicatori per la misurazione e la valutazione della performance dell'amministrazione, nonché gli obiettivi assegnati al personale dirigenziale ed i relativi indicatori.

L'art. 3 del Decreto Legislativo 27 ottobre 2009, n 150 prevede che le amministrazioni pubbliche devono adottare metodi e strumenti idonei a misurare, valutare e premiare la Performance individuale e quella organizzativa, secondo criteri strettamente connessi al soddisfacimento dell'interesse del destinatario dei servizi e degli interventi.

L'art. 4 del Decreto Legislativo 27 ottobre 2009, n. 150 prevede che ai fini dell'attuazione dei principi generali di cui all'articolo 3, le amministrazioni pubbliche sviluppano, in maniera coerente con i contenuti e con il ciclo della programmazione finanziaria e del Bilancio, il ciclo di gestione della Performance.

Trattasi di un documento che persegue le finalità di cui all'art. 169, assorbendo, seppur in forma semplificata, anche i contenuti del PEG e del Piano dettagliato degli obiettivi nonché quella di rendere partecipe la comunità delle finalità dell'Ente, garantendo massima trasparenza ed ampia diffusione ai cittadini.

L'art. 6, cc. 1- 4, D.L. 9 giugno 2021, n. 80, dispone: che "Il Piano ha durata triennale, viene aggiornato annualmente e definisce:

a) gli obiettivi programmatici e strategici della performance secondo i principi e criteri direttivi di cui all'articolo 10 del decreto legislativo 27 ottobre 2009, n. 150, stabilendo il necessario collegamento della performance individuale ai risultati della performance organizzativa.

Il D.P.R. 24 giugno 2022 n.81, con il quale è stato approvato il Regolamento recante individuazione degli adempimenti relativi ai Piani assorbiti dal Piano integrato di attività e organizzazione, prevede inoltre per i comuni seppur con più di 50 dipendenti, la soppressione di alcuni adempimenti, in quanto assorbiti nelle apposite sezioni del Piano integrato di attività e organizzazione (PIAO) tra cui Piano della performance, di cui all'art. 10, c. 1, lett. a) e c. 1-ter, D.Lgs. 27 ottobre 2009, n. 150.

Si è quindi ritenuto per esigenze di semplificazione di inserire il Piano della Performance 2024-2026 nel presente documento.

Nello specifico, per la visione degli obiettivi connessi sia alla performance organizzativa di ente che quella delle aree e/o individuali, in linea con quanto previsto dal vigente sistema di misurazione e valutazione approvato dal Comune, si rimanda ai **prospetti allegati** al presente PIAO (allegato 1).

## **2.3 Rischi corruttivi e trasparenza**

### **Premessa**

La sottosezione è predisposta dal Responsabile della prevenzione della corruzione e della trasparenza (RPCT) sulla base degli obiettivi strategici in materia di prevenzione della corruzione e trasparenza definiti dall'organo di indirizzo, ai sensi della legge n. 190 del 2012 e che vanno formulati in una logica di integrazione con quelli specifici programmati in modo funzionale alle strategie di creazione di valore.

Gli elementi essenziali della sottosezione, volti a individuare e a contenere rischi corruttivi, sono quelli indicati nel Piano nazionale anticorruzione (PNA) e negli atti di regolazione generali adottati dall'ANAC ai sensi della legge n. 190 del 2012 e del decreto legislativo n. 33 del 2013.

In particolare, la sottosezione, sulla base delle indicazioni del PNA, potrà contenere:

- Valutazione di impatto del contesto esterno per evidenziare se le caratteristiche strutturali e congiunturali dell'ambiente, culturale, sociale ed economico nel quale l'amministrazione si trova ad operare possano favorire il verificarsi di fenomeni corruttivi.
- Valutazione di impatto del contesto interno per evidenziare se la *mission* dell'ente e/o la sua struttura organizzativa, sulla base delle informazioni della Sezione 3.2 possano influenzare l'esposizione al rischio corruttivo della stessa.
- Mappatura dei processi sensibili al fine di identificare le criticità che, in ragione della natura e delle peculiarità dell'attività stessa, espongono l'amministrazione a rischi corruttivi con focus sui processi per il raggiungimento degli obiettivi di performance volti a incrementare il valore pubblico (cfr. 2.2.).
- Identificazione e valutazione dei rischi corruttivi potenziali e concreti (quindi analizzati e ponderati con esiti positivo).
- Progettazione di misure organizzative per il trattamento del rischio. Individuati i rischi corruttivi le amministrazioni programmano le misure sia generali, previste dalla legge 190/2012, che specifiche per contenere i rischi corruttivi individuati. Le misure specifiche sono progettate in modo adeguato rispetto allo specifico rischio, calibrate sulla base del miglior rapporto costi benefici e sostenibili dal punto di vista economico e organizzativo. Devono essere privilegiate le misure volte a raggiungere più finalità, prime fra tutte quelle di semplificazione, efficacia, efficienza ed economicità. Particolare favore va rivolto alla predisposizione di misure di digitalizzazione.
- Monitoraggio sull'idoneità e sull'attuazione delle misure.
- Programmazione dell'attuazione della trasparenza e relativo monitoraggio ai sensi del decreto legislativo n. 33 del 2013 e delle misure organizzative per garantire l'accesso civico semplice e generalizzato.

L'aggiornamento, nel triennio di vigenza della sezione, avviene in presenza di fatti corruttivi, modifiche organizzative rilevanti o ipotesi di disfunzioni amministrative significative intercorse ovvero di aggiornamenti o modifiche degli obiettivi di performance a protezione del valore pubblico.

Scaduto il triennio di validità, il Piano è modificato sulla base delle risultanze dei monitoraggi effettuati nel triennio.

Si conferma per l'anno 2024 il PIANO TRIENNALE PER LA PREVENZIONE DELLA CORRUZIONE E PER LA TRASPARENZA 2023-2025 approvato con deliberazione G.C. n. 13 del 27 marzo 2023 e di cui si riporta integralmente il contenuto .

PIANO TRIENNALE DI PREVENZIONE DELLA CORRUZIONE E PER LA TRASPARENZA  
2023-2025  
CONFERMA 2024

*Disposizioni per la prevenzione della corruzione e dell'illegalità  
art. 1 commi 8 e 9 della legge 190/2012*

## Contenuti generali

### PNA, PTPCT e principi generali

Il sistema organico di prevenzione della corruzione, introdotto nel nostro ordinamento dalla legge 190/2012, prevede l'articolazione del processo di formulazione e attuazione delle strategie di prevenzione della corruzione da realizzarsi mediante un'azione coordinata tra strategia nazionale e strategia interna a ciascuna amministrazione.

La strategia nazionale si realizza mediante il Piano nazionale anticorruzione (PNA) adottato dall'Autorità Nazionale Anticorruzione (ANAC).

In relazione alla dimensione e ai diversi settori di attività degli enti, il PNA individua i principali rischi di corruzione e i relativi rimedi e contiene l'indicazione degli obiettivi, dei tempi e delle modalità di adozione e attuazione delle misure di contrasto al fenomeno corruttivo.

Dal 2013 al 2019 sono stati adottati tre PNA e tre aggiornamenti. L'Autorità nazionale anticorruzione ha approvato l'ultimo PNA (2019) in data 13 novembre 2019 (deliberazione n. 1064).

Detto Piano costituisce atto di indirizzo per le pubbliche amministrazioni, ai fini dell'adozione dei propri Piani triennali di prevenzione della corruzione e della trasparenza (PTPCT).

Il PTPCT fornisce una valutazione del livello di esposizione delle amministrazioni al rischio di corruzione e indica gli interventi organizzativi (cioè le misure) volti a prevenire il medesimo rischio (art. 1, comma 5, legge 190/2012) ed è predisposto ogni anno entro il 31 gennaio.

La progettazione e l'attuazione del processo di gestione del rischio corruttivo si svolge secondo i seguenti principi guida: principi strategici; principi metodologici; principi finalistici (PNA 2019).

Principi strategici:

1) Coinvolgimento dell'organo di indirizzo politico-amministrativo: l'organo di indirizzo politico amministrativo deve assumere un ruolo attivo nella definizione delle strategie di gestione del rischio corruttivo e contribuire allo svolgimento di un compito tanto importante quanto delicato, anche attraverso la creazione di un contesto istituzionale e organizzativo favorevole che sia di reale

supporto al RPCT.

2) Cultura organizzativa diffusa di gestione del rischio: la gestione del rischio corruttivo non riguarda solo il RPCT ma l'intera struttura organizzativa. A tal fine, occorre sviluppare a tutti i livelli organizzativi una responsabilizzazione diffusa e una cultura consapevole dell'importanza del processo di gestione del rischio e delle responsabilità correlate. L'efficacia del sistema dipende anche dalla piena e attiva collaborazione della dirigenza, del personale non dirigente e degli organi di valutazione e di controllo (vedi infra § 4. I Soggetti coinvolti).

3) Collaborazione tra amministrazioni: la collaborazione tra pubbliche amministrazioni che operano nello stesso comparto o nello stesso territorio può favorire la sostenibilità economica e organizzativa del processo di gestione del rischio, anche tramite la condivisione di metodologie, di esperienze, di sistemi informativi e di risorse. Occorre comunque evitare la trasposizione "acritica" di strumenti senza una preventiva valutazione delle specificità del contesto.

Principi metodologici:

1) prevalenza della sostanza sulla forma: il sistema deve tendere ad una effettiva riduzione del livello di rischio di corruzione. A tal fine, il processo non deve essere attuato in modo formalistico, secondo una logica di mero adempimento, bensì progettato e realizzato in modo sostanziale, ossia calibrato sulle specificità del contesto esterno ed interno dell'amministrazione.

2) Gradualità: le diverse fasi di gestione del rischio, soprattutto nelle amministrazioni di piccole dimensioni o con limitata esperienza, possono essere sviluppate con gradualità, ossia seguendo un approccio che consenta di migliorare progressivamente e continuativamente l'entità o la profondità dell'analisi del contesto (in particolare nella rilevazione e analisi dei processi) nonché la valutazione e il trattamento dei rischi.

3) Selettività: al fine di migliorare la sostenibilità organizzativa, l'efficienza e l'efficacia del processo di gestione del rischio, soprattutto nelle amministrazioni di piccole dimensioni, è opportuno individuare le proprie priorità di intervento, evitando di trattare il rischio in modo generico e poco selettivo. Occorre selezionare, sulla base delle risultanze ottenute in sede di valutazione del rischio, interventi specifici e puntuali volti ad incidere sugli ambiti maggiormente esposti ai rischi, valutando al contempo la reale necessità di specificare nuove misure, qualora quelle esistenti abbiano già dimostrato un'adeguata efficacia.

4) Integrazione: la gestione del rischio è parte integrante di tutti i processi decisionali e, in particolare, dei processi di programmazione, controllo e valutazione. In tal senso occorre garantire una sostanziale integrazione tra il processo di gestione del rischio e il ciclo di gestione della performance. A tal fine, alle misure programmate nel PTPCT devono corrispondere specifici obiettivi nel Piano della Performance e nella misurazione e valutazione delle performance organizzative e individuali si deve tener conto dell'attuazione delle misure programmate nel PTPCT, della effettiva partecipazione delle strutture e degli individui alle varie fasi del processo di gestione del rischio, nonché del grado di collaborazione con il RPCT.

5) Miglioramento e apprendimento continuo: la gestione del rischio va intesa, nel suo complesso, come un processo di miglioramento continuo basato sui processi di apprendimento generati attraverso il monitoraggio e la valutazione dell'effettiva attuazione ed efficacia delle misure e il riesame periodico della funzionalità complessiva del sistema di prevenzione.

Principi finalistici:

1) Effettività: la gestione del rischio deve tendere ad una effettiva riduzione del livello di esposizione dell'organizzazione ai rischi corruttivi e coniugarsi con criteri di efficienza ed efficacia complessiva dell'amministrazione, evitando di generare oneri organizzativi inutili o ingiustificati e privilegiando misure specifiche che agiscano sulla semplificazione delle procedure e sullo sviluppo di una cultura organizzativa basata sull'integrità.

2) Orizzonte del valore pubblico: la gestione del rischio deve contribuire alla generazione di valore pubblico, inteso come il miglioramento del livello di benessere delle comunità di riferimento delle pubbliche amministrazioni, mediante la riduzione del rischio di erosione del valore pubblico a seguito di fenomeni corruttivi.

Infine, si precisa che la violazione da parte dei dipendenti delle misure di prevenzione previste nel PTPCT è fonte di responsabilità disciplinare (legge 190/2012, art. 14). Tale previsione è confermata dall'art. 44 della legge 190/2012 che stabilisce che la violazione dei doveri contenuti nel codice di comportamento, compresi quelli relativi all'attuazione del PTPCT, è fonte di responsabilità disciplinare.

### La nozione di corruzione

La legge 190/2012, non contiene una definizione di "corruzione".

Tuttavia da alcune norme e dall'impianto complessivo della legge è possibile evincere un significato ampio di corruzione a cui si riferiscono gli strumenti e le misure previsti dal legislatore.

L'art. 1, comma 36, della legge 190/2012, laddove definisce i criteri di delega per il riordino della disciplina della trasparenza, si riferisce esplicitamente al fatto che gli obblighi di pubblicazione integrano livelli essenziali delle prestazioni che le pubbliche amministrazioni sono tenute ad erogare anche a fini di prevenzione e contrasto della "cattiva amministrazione" e non solo ai fini di trasparenza e prevenzione e contrasto della corruzione.

Il collegamento tra le disposizioni della legge 190/2012 e l'innalzamento del livello di qualità dell'azione amministrativa, e quindi al contrasto di fenomeni di inefficiente e cattiva amministrazione, è evidenziato anche dai successivi interventi del legislatore sulla legge 190/2012.

In particolare nell'art. 1, co 8-bis della legge suddetta, in cui è stato fatto un esplicito riferimento alla verifica da parte dell'organismo indipendente di valutazione alla coerenza fra gli obiettivi stabiliti nei documenti di programmazione strategico gestionale e i Piani triennali di prevenzione della corruzione e della trasparenza.

Pertanto, l'ANAC, anche in linea con la nozione accolta a livello internazionale, ha ritenuto che, poiché la legge 190/2012 è finalizzata alla prevenzione e, quindi, alla realizzazione di una tutela anticipatoria, debba essere privilegiata un'accezione ampia del concetto di corruzione, volta a ricomprendere le varie situazioni in cui, nel corso dell'attività amministrativa, si rilevi l'abuso da parte di un soggetto del potere a lui conferito, al fine di ottenere vantaggi privati.

Al termine "corruzione" è attribuito, dunque, un significato più esteso di quello strettamente connesso con le fattispecie di reato disciplinate negli artt. 318, 319 e 319-ter del Codice penale (ipotesi di corruzione per l'esercizio della funzione, corruzione per atto contrario ai doveri d'ufficio e corruzione in atti giudiziari), tale da comprendere non solo l'intera gamma dei delitti dei pubblici ufficiali contro la pubblica amministrazione, ma anche le situazioni in cui, a prescindere dalla rilevanza penale, venga in evidenza un malfunzionamento dell'amministrazione a causa dell'uso a fini privati delle funzioni attribuite ovvero l'inquinamento dell'azione amministrativa ab externo, sia che tale azione abbia successo sia nel caso in cui rimanga a livello di tentativo.

### Ambito soggettivo

Le disposizioni in materia di prevenzione della corruzione e trasparenza si applicano a diverse



categorie di soggetti pubblici e privati, come individuati nell'art. 1, comma 2-bis, della legge 190/2012 e nell'art. 2-bis del d.lgs. 33/2013.

In ragione della diversa natura giuridica di tali categorie di soggetti, le disposizioni richiamate prevedono regimi parzialmente differenziati.

Per l'esatta individuazione dell'ambito soggettivo, l'ANAC ha dato indicazioni con:

la deliberazione n. 1310 del 28 dicembre 2016 ("Prime linee guida recanti indicazioni sull'attuazione degli obblighi di pubblicità, trasparenza e diffusione di informazioni contenute nel d.lgs. 33/2013 come modificato dal d.lgs. 97/2016");

la deliberazione n. 1134 dell'8 novembre 2017, recante "Nuove linee guida per l'attuazione della normativa in materia di prevenzione della corruzione e trasparenza da parte delle società e degli enti di diritto privato controllati e partecipati dalle pubbliche amministrazioni e degli enti pubblici economici".

Nelle citate deliberazioni sono stati approfonditi profili attinenti all'ambito soggettivo, al contenuto degli obblighi di pubblicazione, alla nomina del Responsabile per la prevenzione della corruzione e la trasparenza (RPCT) e alla predisposizione dei PTPCT, in conformità alle modifiche apportate dal d.lgs. 97/2016, ovvero all'adozione di misure di prevenzione della corruzione integrative del "Modello 231" per gli enti di diritto privato.

Per quel che concerne la trasparenza, l'ANAC ha fornito chiarimenti sul criterio della "compatibilità", introdotto dal legislatore all'art. 2-bis, commi 2 e 3, del d.lgs. 33/2013 ove è stabilito che i soggetti pubblici e privati, ivi indicati, applicano la disciplina sulla trasparenza prevista per le pubbliche amministrazioni "in quanto compatibile".

Nelle deliberazioni nn. 1310 e 1134, l'ANAC ha espresso l'avviso che la compatibilità non vada esaminata per ogni singolo ente, bensì in relazione alle categorie di enti e all'attività propria di ciascuna categoria.

In particolare, il criterio della compatibilità va inteso come necessità di trovare adattamenti agli obblighi di pubblicazione in ragione delle peculiarità organizzative e funzionali delle diverse tipologie di enti.

Alla luce del quadro normativo e delle deliberazioni ANAC, i soggetti tenuti all'applicazione della disciplina sulla prevenzione della corruzione e sulla trasparenza sono innanzitutto le pubbliche amministrazioni individuate e definite all'art. 1, comma 2, del D.lgs. 165/2001 e ss.mm..

Pertanto, le pubbliche amministrazioni sono le principali destinatarie delle misure di prevenzione della corruzione e di trasparenza, e sono tenute a:

adottare il Piano triennale di prevenzione della corruzione e per la trasparenza (PTPCT);

nominare il Responsabile per la prevenzione della corruzione e per la trasparenza (RPCT);

pubblicare i dati, i documenti e le informazioni concernenti l'organizzazione e l'attività (in "Amministrazione trasparente");

assicurare, altresì, la libertà di accesso di chiunque ai dati e documenti detenuti dalle stesse (accesso civico generalizzato), secondo quanto previsto nel d.lgs. 33/2013.

Sono altresì tenute all'applicazione della disciplina in materia di prevenzione della corruzione e trasparenza:

le Autorità di sistema portuale;

le Autorità amministrative indipendenti;

gli enti pubblici economici;

gli ordini professionali;

le società in controllo pubblico, le associazioni, fondazioni ed altri enti di diritto privato e altri enti di diritto privato (cfr. deliberazione n. 1134/2017).

### Il responsabile per la prevenzione della corruzione e per la trasparenza (RPCT)

Il Responsabile della prevenzione della corruzione e per la trasparenza di questo ente è il Segretario comunale, attualmente reggente a scavalco, dott. Giuseppe Angerillo, designato con decreto n. 1 del 27/03/2023.

Il comma 7, dell'art. 1, della legge 190/2012 prevede che l'organo di indirizzo individui, "di norma tra i dirigenti di ruolo in servizio", il responsabile anticorruzione e della trasparenza.

La figura del responsabile anticorruzione è stata l'oggetto di significative modifiche da parte del d.lgs. 97/2016, norma che:

- 1) ha riunito in un solo soggetto, l'incarico di responsabile della prevenzione della corruzione e della trasparenza;
- 2) ne ha rafforzato il ruolo, prevedendo che ad esso siano riconosciuti poteri idonei a garantire lo svolgimento dell'incarico con autonomia ed effettività.

La legge 190/2012 (articolo 1 comma 7), stabilisce che negli enti locali il responsabile sia individuato, di norma, nel segretario o nel dirigente apicale, salva diversa e motivata determinazione.

In caso di carenza di ruoli dirigenziali può essere designato un titolare di posizione organizzativa. Ma la nomina di un dipendente privo della qualifica di dirigente deve essere adeguatamente motivata con riferimento alle caratteristiche dimensionali e organizzative dell'ente.

L'ANAC ha dovuto riscontrare che nei piccoli comuni il RPCT, talvolta, non è stato designato, in particolare, dove il segretario comunale non è "titolare" ma è un "reggente o supplente, a scavalco". Per sopperire a tale lacuna, l'Autorità propone due soluzioni:

se il comune fa parte di una unione, la legge 190/2012, prevede che possa essere nominato un unico responsabile della prevenzione della corruzione e della trasparenza per l'intera gestione associata, che possa svolgere la funzione anche nell'ente privo di segretario;

se il comune non fa parte di una unione, "occorre comunque garantire un supporto al segretario comunale per le funzioni svolte in qualità di RPCT"; quindi, nei soli comuni con meno di 5.000 abitanti, "laddove ricorrono valide ragioni, da indicare nel provvedimento di nomina, può essere prevista la figura del referente".

Il referente avrebbe il compito di "assicurare la continuità delle attività sia per la trasparenza che per la prevenzione della corruzione e garantire attività informativa nei confronti del RPCT affinché disponga di elementi per la formazione e il monitoraggio del PTPCT e riscontri sull'attuazione delle misure" (ANAC, deliberazione n. 1074 del 21/11/2018, pag. 153).

"Il titolare del potere di nomina del responsabile della prevenzione della corruzione va individuato nel Sindaco quale organo di indirizzo politico-amministrativo, salvo che il singolo comune, nell'esercizio della propria autonomia organizzativa, attribuisca detta funzione alla giunta o al consiglio" (ANAC, FAQ anticorruzione, n. 3.4).

Considerato il ruolo delicato che il RPCT svolge in ogni amministrazione, già nel PNA 2016, l'Autorità riteneva opportuno che la scelta del RPCT dovesse ricadere su persone che avessero sempre mantenuto una condotta integerrima, escludendo coloro che fossero stati destinatari di

provvedimenti giudiziari di condanna o provvedimenti disciplinari.

Il PNA ha evidenziato l'esigenza che il responsabile abbia "adeguata conoscenza dell'organizzazione e del funzionamento dell'amministrazione", e che sia: dotato della necessaria "autonomia valutativa"; in una posizione del tutto "priva di profili di conflitto di interessi" anche potenziali; di norma, scelto tra i "dirigenti non assegnati ad uffici che svolgono attività di gestione e di amministrazione attiva".

Pertanto, deve essere evitato, per quanto possibile, che il responsabile sia nominato tra i dirigenti assegnati ad uffici dei settori più esposti al rischio corruttivo, "come l'ufficio contratti o quello preposto alla gestione del patrimonio".

Il PNA prevede che, per il tipo di funzioni svolte dal responsabile anticorruzione improntate alla collaborazione e all'interlocuzione con gli uffici, occorra "valutare con molta attenzione la possibilità che il RPCT sia il dirigente che si occupa dell'ufficio procedimenti disciplinari".

A parere dell'ANAC tale soluzione sembrerebbe addirittura preclusa dal comma 7, dell'art. 1, della legge 190/2012. Norma secondo la quale il responsabile deve segnalare "agli uffici competenti all'esercizio dell'azione disciplinare" i dipendenti che non hanno attuato correttamente le misure in materia di anticorruzione. In ogni caso, conclude l'ANAC, "è rimessa agli organi di indirizzo delle amministrazioni, cui compete la nomina, in relazione alle caratteristiche strutturali dell'ente e sulla base dell'autonomia organizzativa, la valutazione in ordine alla scelta del responsabile".

Il d.lgs. 97/2016 (art. 41 comma 1 lettera f) ha stabilito che l'organo di indirizzo assuma le modifiche organizzative necessarie "per assicurare che al responsabile siano attribuiti funzioni e poteri idonei per lo svolgimento dell'incarico con piena autonomia ed effettività".

Secondo l'ANAC, risulta indispensabile che tra le misure organizzative, da adottarsi a cura degli organi di indirizzo, vi siano anche quelle dirette ad assicurare che il responsabile possa svolgere "il suo delicato compito in modo imparziale, al riparo da possibili ritorsioni".

L'ANAC invita le amministrazioni "a regolare adeguatamente la materia con atti organizzativi generali (ad esempio, negli enti locali il regolamento degli uffici e dei servizi) e comunque nell'atto con il quale l'organo di indirizzo individua e nomina il responsabile". Pertanto, secondo l'ANAC è "altamente auspicabile" che:

- il responsabile sia dotato d'una "struttura organizzativa di supporto adeguata", per qualità del personale e per mezzi tecnici;
- siano assicurati al responsabile poteri effettivi di interlocuzione nei confronti di tutta la struttura.

Quindi, a parere dell'Autorità "appare necessaria la costituzione di un apposito ufficio dedicato allo svolgimento delle funzioni poste in capo al responsabile". Se ciò non fosse possibile, sarebbe opportuno assumere atti organizzativi che consentano al responsabile di avvalersi del personale di altri uffici.

La necessità di rafforzare il ruolo e la struttura di supporto del responsabile discende anche dalle rilevanti competenze in materia di "accesso civico" attribuite sempre al responsabile anticorruzione dal d.lgs. 97/2016.

Riguardo all'"accesso civico", il responsabile per la prevenzione della corruzione e della trasparenza:

ha facoltà di chiedere agli uffici informazioni sull'esito delle domande di accesso civico;

si occupa dei casi di "riesame" delle domande rigettate (articolo 5 comma 7 del decreto legislativo 33/2013).

A garanzia dello svolgimento, autonomo e indipendente, delle funzioni del responsabile occorre

considerare anche la durata dell'incarico che deve essere fissata tenendo conto della non esclusività della funzione.

Il responsabile, in genere, sarà un dirigente che già svolge altri incarichi all'interno dell'amministrazione. La durata dell'incarico di responsabile anticorruzione, in questi casi, sarà correlata alla durata del sottostante incarico dirigenziale. Nelle ipotesi di riorganizzazione o di modifica del precedente incarico, quello di responsabile anticorruzione è opportuno che prosegua fino al termine della naturale scadenza.

Il d.lgs. 97/2016 ha esteso i doveri di segnalazione all'ANAC di tutte le "eventuali misure discriminatorie" poste in essere nei confronti del responsabile anticorruzione e comunque collegate, direttamente o indirettamente, allo svolgimento delle sue funzioni, mentre in precedenza era prevista la segnalazione della sola "revoca". L'ANAC può chiedere informazioni all'organo di indirizzo e intervenire con i poteri di cui al comma 3 dell'articolo 15 del d.lgs. 39/2013.

Il comma 9, lettera c) dell'articolo 1 della legge 190/2012, impone, attraverso il PTPCT, la previsione di obblighi di informazione nei confronti del responsabile anticorruzione che vigila sul funzionamento e sull'osservanza del Piano. Gli obblighi informativi ricadono su tutti i soggetti coinvolti, già nella fase di elaborazione del PTPCT e, poi, nelle fasi di verifica e attuazione delle misure adottate.

Il PNA sottolinea che l'articolo 8 del DPR 62/2013 impone un "dovere di collaborazione" dei dipendenti nei confronti del responsabile anticorruzione, la cui violazione è sanzionabile disciplinarmente.

Pertanto, tutti i dirigenti, i funzionari, il personale dipendente ed i collaboratori sono tenuti a fornire al RPCT la necessaria collaborazione.

Dal decreto 97/2016 risulta anche l'intento di creare maggiore comunicazione tra le attività del responsabile anticorruzione e quelle dell'OIV, al fine di sviluppare una sinergia tra gli obiettivi di performance organizzativa e l'attuazione delle misure di prevenzione. A tal fine, la norma prevede:

la facoltà all'OIV di richiedere al responsabile anticorruzione informazioni e documenti per lo svolgimento dell'attività di controllo di sua competenza;

che il responsabile trasmetta anche all'OIV la sua relazione annuale recante i risultati dell'attività svolta.

Le modifiche normative, apportate dal legislatore del d.lgs. 97/2016, hanno precisato che nel caso di ripetute violazioni del PTPCT sussista responsabilità dirigenziale e per omesso controllo, sul piano disciplinare, se il responsabile anticorruzione non è in grado di provare "di aver comunicato agli uffici le misure da adottare e le relative modalità" e di aver vigilato sull'osservanza del PTPCT.

I dirigenti, invece, rispondono della mancata attuazione delle misure di prevenzione della corruzione, se il responsabile dimostra di avere effettuato le dovute comunicazioni agli uffici e di avere vigilato sull'osservanza del piano anticorruzione.

Immutata, la responsabilità di tipo dirigenziale, disciplinare, per danno erariale e all'immagine della pubblica amministrazione, in caso di commissione di un reato di corruzione, accertato con sentenza passata in giudicato, all'interno dell'amministrazione (articolo 1, comma 12, della legge 190/2012). Anche in questa ipotesi, il responsabile deve dimostrare di avere proposto un PTPCT con misure adeguate e di averne vigilato funzionamento e osservanza.

Il responsabile della protezione dei dati (RPD), previsto dal Regolamento UE 2016/679, deve essere nominato in tutte le amministrazioni pubbliche. Può essere individuato in una professionalità interna o assolvere ai suoi compiti in base ad un contratto di servizi stipulato con

persona fisica o giuridica esterna. Il responsabile anticorruzione, al contrario, è sempre un soggetto interno.

Qualora il RPD sia individuato tra gli interni, l'ANAC ritiene che, per quanto possibile, non debba coincidere con il RPCT. Secondo l'Autorità "la sovrapposizione dei due ruoli [può] rischiare di limitare l'effettività dello svolgimento delle attività riconducibili alle due diverse funzioni, tenuto conto dei numerosi compiti e responsabilità che la normativa attribuisce sia al RPD che al RPCT".

"Eventuali eccezioni possono essere ammesse solo in enti di piccole dimensioni qualora la carenza di personale renda organizzativamente non possibile tenere distinte le due funzioni. In tali casi, le amministrazioni e gli enti, con motivata e specifica determinazione, possono attribuire allo stesso soggetto il ruolo di RPCT e RPD".

Il medesimo orientamento è stato espresso dal Garante per la protezione dei dati personali (FAQ n. 7 relativa al RPD in ambito pubblico):

"In linea di principio, è quindi ragionevole che negli enti pubblici di grandi dimensioni, con trattamenti di dati personali di particolare complessità e sensibilità, non vengano assegnate al RPD ulteriori responsabilità (si pensi, ad esempio, alle amministrazioni centrali, alle agenzie, agli istituti previdenziali, nonché alle regioni e alle ASL).

In tale quadro, ad esempio, avuto riguardo, caso per caso, alla specifica struttura organizzativa, alla dimensione e alle attività del singolo titolare o responsabile, l'attribuzione delle funzioni di RPD al responsabile per la prevenzione della corruzione e per la trasparenza, considerata la molteplicità degli adempimenti che incombono su tale figura, potrebbe rischiare di creare un cumulo di impegni tali da incidere negativamente sull'effettività dello svolgimento dei compiti che il RPD attribuisce al RPD".

Il responsabile della protezione dei dati (RPD) del Comune di Blessagno è Studio Cavaggioni S.c.a.r.l., via L. Pirandello n. 3n, San Bonifacio (VR), nella persona dell'avv. Anna Tarocco.

### I compiti del RPCT

Il responsabile per la prevenzione della corruzione e per la trasparenza svolge i compiti seguenti:

elabora e propone all'organo di indirizzo politico, per l'approvazione, il Piano triennale di prevenzione della corruzione (articolo 1 comma 8 legge 190/2012);

verifica l'efficace attuazione e l'idoneità del piano anticorruzione (articolo 1 comma 10 lettera a) legge 190/2012);

comunica agli uffici le misure anticorruzione e per la trasparenza adottate (attraverso il PTPCT) e le relative modalità applicative e vigila sull'osservanza del piano (articolo 1 comma 14 legge 190/2012);

propone le necessarie modifiche del PTCP, qualora intervengano mutamenti nell'organizzazione o nell'attività dell'amministrazione, ovvero a seguito di significative violazioni delle prescrizioni del piano stesso (articolo 1 comma 10 lettera a) legge 190/2012);

definisce le procedure per selezionare e formare i dipendenti destinati ad operare in settori di attività particolarmente esposti alla corruzione (articolo 1 comma 8 legge 190/2012);

individua il personale da inserire nei programmi di formazione della Scuola superiore della pubblica amministrazione, la quale predispone percorsi, anche specifici e settoriali, di formazione dei dipendenti delle pubbliche amministrazioni statali sui temi dell'etica e della legalità (articolo 1 commi 10, lettera c), e 11 legge 190/2012);

d'intesa con il dirigente competente, verifica l'effettiva rotazione degli incarichi negli uffici che svolgono attività per le quali è più elevato il rischio di malaffare (articolo 1 comma 10 lettera b) della legge 190/2012), fermo il comma 221 della legge 208/2015 che prevede quanto segue: "(...) non trovano applicazione le disposizioni adottate ai sensi dell'articolo 1 comma 5 della legge 190/2012, ove la dimensione dell'ente risulti incompatibile con la rotazione dell'incarico dirigenziale";

riferisce sull'attività svolta all'organo di indirizzo, nei casi in cui lo stesso organo di indirizzo politico lo richieda, o qualora sia il responsabile anticorruzione a ritenerlo opportuno (articolo 1 comma 14 legge 190/2012);

entro il 15 dicembre di ogni anno, trasmette all'OIV e all'organo di indirizzo una relazione recante i risultati dell'attività svolta, pubblicata nel sito web dell'amministrazione;

trasmette all'OIV informazioni e documenti quando richiesti dallo stesso organo di controllo (articolo 1 comma 8-bis legge 190/2012);

segnala all'organo di indirizzo e all'OIV le eventuali disfunzioni inerenti all'attuazione delle misure in materia di prevenzione della corruzione e di trasparenza (articolo 1 comma 7 legge 190/2012);

indica agli uffici disciplinari i dipendenti che non hanno attuato correttamente le misure in materia di prevenzione della corruzione e di trasparenza (articolo 1 comma 7 legge 190/2012);

segnala all'ANAC le eventuali misure discriminatorie, dirette o indirette, assunte nei suoi confronti "per motivi collegati, direttamente o indirettamente, allo svolgimento delle sue funzioni" (articolo 1 comma 7 legge 190/2012);

quando richiesto, riferisce all'ANAC in merito allo stato di attuazione delle misure di prevenzione della corruzione e per la trasparenza (PNA 2016, paragrafo 5.3, pagina 23);

quale responsabile per la trasparenza, svolge un'attività di controllo sull'adempimento degli obblighi di pubblicazione previsti dalla normativa vigente, assicurando la completezza, la chiarezza e l'aggiornamento delle informazioni pubblicate (articolo 43 comma 1 del decreto legislativo 33/2013).

quale responsabile per la trasparenza, segnala all'organo di indirizzo politico, all'OIV, all'ANAC e, nei casi più gravi, all'ufficio disciplinare i casi di mancato o ritardato adempimento degli obblighi di pubblicazione (articolo 43 commi 1 e 5 del decreto legislativo 33/2013);

al fine di assicurare l'effettivo inserimento dei dati nell'Anagrafe unica delle stazioni appaltanti (AUSA), il responsabile anticorruzione è tenuto a sollecitare l'individuazione del soggetto preposto all'iscrizione e all'aggiornamento dei dati e a indicarne il nome all'interno del PTPCT (PNA 2016 paragrafo 5.2 pagina 21). Il Responsabile Anagrafe Stazione Appaltante è individuato nel Geom. Federico Brenta, Responsabile dell'Area Tecnica, nominato con decreto sindacale n. 2 del 01/08/2019, il quale è incaricato della verifica e/o compilazione e successivo aggiornamento annuale delle informazioni e dei dati identificativi del Comune quale stazione appaltante.

può essere designato quale soggetto preposto all'iscrizione e all'aggiornamento dei dati nell'Anagrafe unica delle stazioni appaltanti (AUSA) (PNA 2016 paragrafo 5.2 pagina 22);

può essere designato quale "gestore" delle segnalazioni di operazioni finanziarie sospette ai sensi del DM 25 settembre 2015 (PNA 2016 paragrafo 5.2 pagina 17).

Il legislatore ha assegnato al RPCT il compito di svolgere all'interno di ogni ente "stabilmente un'attività di controllo sull'adempimento da parte dell'amministrazione degli obblighi di pubblicazione previsti dalla normativa vigente, assicurando la completezza, la chiarezza e l'aggiornamento delle informazioni pubblicate nonché segnalando all'organo di indirizzo politico, all'Organismo indipendente di valutazione (OIV), all'Autorità nazionale anticorruzione e, nei casi

più gravi, all'ufficio di disciplina i casi di mancato o ritardato adempimento degli obblighi di pubblicazione" (art. 43, comma 1, d.lgs. 33/2013).

È evidente l'importanza della collaborazione tra l'Autorità ed il Responsabile al fine di favorire la corretta attuazione della disciplina sulla trasparenza (ANAC, deliberazione n. 1074/2018, pag. 16).

Le modalità di interlocuzione e di raccordo sono state definite dall'Autorità con il Regolamento del 29 marzo 2017.

Il RPCT è il soggetto (insieme al legale rappresentante dell'amministrazione interessata, all'OIV o altro organismo con funzioni analoghe) cui ANAC comunica l'avvio del procedimento con la contestazione delle presunte violazioni degli adempimenti di pubblicazione dell'amministrazione interessata. Tale comunicazione può anche essere preceduta da una richiesta di informazioni e di esibizione di documenti, indirizzata al medesimo RPCT, utile ad ANAC per valutare l'avvio del procedimento.

È opportuno che il RPCT riscontri la richiesta di ANAC nei tempi previsti dal richiamato Regolamento fornendo notizie sul risultato dell'attività di controllo.

### Gli altri attori del sistema

La disciplina in materia di prevenzione della corruzione assegna al RPCT un importante ruolo di coordinamento del processo di gestione del rischio, con particolare riferimento alla fase di predisposizione del PTPCT e al monitoraggio.

Questo ruolo di coordinamento non deve in nessun caso essere interpretato dagli altri attori organizzativi come un pretesto per deresponsabilizzarsi in merito allo svolgimento del processo di gestione del rischio.

Al contrario, l'efficacia del sistema di prevenzione dei rischi corruttivi è strettamente connessa al contributo attivo di altri attori all'interno dell'organizzazione.

Di seguito, si espongono i compiti dei principali ulteriori soggetti coinvolti nel sistema di gestione del rischio corruttivo, concentrandosi esclusivamente sugli aspetti essenziali a garantire una piena effettività dello stesso.

L'organo di indirizzo politico deve:

- valorizzare, in sede di formulazione degli indirizzi e delle strategie dell'amministrazione, lo sviluppo e la realizzazione di un efficace processo di gestione del rischio di corruzione;
- tenere conto, in sede di nomina del RPCT, delle competenze e della autorevolezza necessarie al corretto svolgimento delle funzioni ad esso assegnate e ad operarsi affinché le stesse siano sviluppate nel tempo;
- assicurare al RPCT un supporto concreto, garantendo la disponibilità di risorse umane e digitali adeguate, al fine di favorire il corretto svolgimento delle sue funzioni;
- promuovere una cultura della valutazione del rischio all'interno dell'organizzazione, incentivando l'attuazione di percorsi formativi e di sensibilizzazione relativi all'etica pubblica che coinvolgano l'intero personale.

I responsabili delle unità organizzative devono:

- valorizzare la realizzazione di un efficace processo di gestione del rischio di corruzione in sede di formulazione degli obiettivi delle proprie unità organizzative;
- partecipare attivamente al processo di gestione del rischio, coordinandosi opportunamente con il

RPCT, e fornendo i dati e le informazioni necessarie per realizzare l'analisi del contesto, la valutazione, il trattamento del rischio e il monitoraggio delle misure;

- curare lo sviluppo delle proprie competenze in materia di gestione del rischio di corruzione e promuovere la formazione in materia dei dipendenti assegnati ai propri uffici, nonché la diffusione di una cultura organizzativa basata sull'integrità;

- assumersi la responsabilità dell'attuazione delle misure di propria competenza programmate nel PTPCT e operare in maniera tale da creare le condizioni che consentano l'efficace attuazione delle stesse da parte del loro personale (ad esempio, contribuendo con proposte di misure specifiche che tengano conto dei principi guida indicati nel PNA 2019 e, in particolare, dei principi di selettività, effettività, prevalenza della sostanza sulla forma);

- tener conto, in sede di valutazione delle performance, del reale contributo apportato dai dipendenti all'attuazione del processo di gestione del rischio e del loro grado di collaborazione con il RPCT.

Gli Organismi Indipendenti di Valutazione (OIV) e le strutture con funzioni assimilabili, devono:

- offrire, nell'ambito delle proprie competenze specifiche, un supporto metodologico al RPCT e agli altri attori, con riferimento alla corretta attuazione del processo di gestione del rischio corruttivo;

- fornire, qualora disponibili, dati e informazioni utili all'analisi del contesto (inclusa la rilevazione dei processi), alla valutazione e al trattamento dei rischi;

- favorire l'integrazione metodologica tra il ciclo di gestione della performance e il ciclo di gestione del rischio corruttivo.

Il RPCT può avvalersi delle strutture di vigilanza ed audit interno, laddove presenti, per:

- attuare il sistema di monitoraggio del PTPCT, richiedendo all'organo di indirizzo politico il supporto di queste strutture per realizzare le attività di verifica (audit) sull'attuazione e l'idoneità delle misure di trattamento del rischio;

- svolgere l'esame periodico della funzionalità del processo di gestione del rischio.

I dipendenti partecipano attivamente al processo di gestione del rischio e, in particolare, alla attuazione delle misure di prevenzione programmate nel PTPCT.

Tutti i soggetti che dispongono di dati utili e rilevanti (es. uffici legali interni, uffici di statistica, uffici di controllo interno, ecc.) hanno l'obbligo di fornirli tempestivamente al RPCT ai fini della corretta attuazione del processo di gestione del rischio.

È buona prassi, inoltre, soprattutto nelle organizzazioni particolarmente complesse, creare una rete di referenti per la gestione del rischio corruttivo, che possano fungere da interlocutori stabili del RPCT nelle varie unità organizzative e nelle eventuali articolazioni periferiche, supportandolo operativamente in tutte le fasi del processo.

In ogni caso, la figura del referente non va intesa come un modo per deresponsabilizzare il dirigente preposto all'unità organizzativa in merito al ruolo e alle sue responsabilità nell'ambito del "Sistema di gestione del rischio corruttivo".

#### L'approvazione del PTPCT

La legge 190/2012 impone, ad ogni pubblica amministrazione, l'approvazione del Piano triennale di prevenzione della corruzione e per la trasparenza (PTPCTT).

Il RPCT elabora e propone all'organo di indirizzo politico lo schema di PTPCT che deve essere approvato ogni anno entro il 31 gennaio (termine prorogato quest'anno al 31 marzo 2021 a causa



dell'emergenza COVID-19). L'attività di elaborazione del piano non può essere affidata a soggetti esterni all'amministrazione.

Per gli enti locali, "il piano è approvato dalla giunta" (art. 41 comma 1 lettera g) del d.lgs. 97/2016).

L'approvazione ogni anno di un nuovo piano triennale anticorruzione è obbligatoria (comunicato del Presidente ANAC 16 marzo 2018).

Nello specifico, il presente PTPCT, allo scopo di assicurare il coinvolgimento degli stakeholders e degli organi politici è stato approvato con la procedura seguente:

- Pubblicazione in data 19.11.2020 sul sito istituzionale dell'Ente, in "amministrazione trasparente" e all'albo pretorio on line, dell'avviso di avvio del procedimento di elaborazione e stesura del Piano di prevenzione della corruzione e per la trasparenza riferito al triennio 2021-2023, con richiesta di far pervenire contributi entro il 31.12.2020. Nessun contributo è pervenuto;
- Confronto con i responsabili d'Area per la valutazione del piano predisposto dal RPCT;
- Approvazione del piano da parte della Giunta comunale;

Il PTPCT, infine, è pubblicato in "amministrazione trasparente". I piani devono rimanere pubblicati sul sito unitamente a quelli degli anni precedenti.

### Obiettivi strategici

Il comma 8 dell'art. 1 della legge 190/2012 (rinnovato dal d.lgs. 97/2016) prevede che l'organo di indirizzo definisca gli "obiettivi strategici in materia di prevenzione della corruzione" che costituiscono "contenuto necessario dei documenti di programmazione strategico gestionale e del PTPCT".

Il d.lgs. 97/2016 ha attribuito al PTPCT "un valore programmatico ancora più incisivo".

Il PTPCT, infatti, deve necessariamente elencare gli obiettivi strategici per il contrasto alla corruzione fissati dall'organo di indirizzo. Conseguentemente, l'elaborazione del piano non può prescindere dal diretto coinvolgimento del vertice delle amministrazioni per ciò che concerne la determinazione delle finalità da perseguire. Decisione che è "elemento essenziale e indefettibile del piano stesso e dei documenti di programmazione strategico gestionale".

L'ANAC, con la deliberazione n. 831/2016, raccomanda proprio agli organi di indirizzo di prestare "particolare attenzione alla individuazione di detti obiettivi nella logica di una effettiva e consapevole partecipazione alla costruzione del sistema di prevenzione".

Tra gli obiettivi strategici, degno di menzione è certamente "la promozione di maggiori livelli di trasparenza" da tradursi nella definizione di "obiettivi organizzativi e individuali" (art. 10 comma 3 del d.lgs. 33/2013).

La trasparenza è la misura cardine dell'intero impianto anticorruzione delineato dal legislatore della legge 190/2012.

Secondo l'art. 1 del d.lgs. 33/2013, rinnovato dal d.lgs. 97/2016: "La trasparenza è intesa come accessibilità totale dei dati e documenti detenuti dalle pubbliche amministrazioni, allo scopo di tutelare i diritti dei cittadini, promuovere la partecipazione degli interessati all'attività amministrativa e favorire forme diffuse di controllo sul perseguimento delle funzioni istituzionali e sull'utilizzo delle risorse pubbliche".

L'amministrazione ritiene che la trasparenza sostanziale dell'azione amministrativa sia la misura

principale per contrastare i fenomeni corruttivi come definiti dalla legge 190/2012.

Pertanto, intende realizzare i seguenti obiettivi di trasparenza sostanziale:

1- la trasparenza quale reale ed effettiva accessibilità totale alle informazioni concernenti l'organizzazione e l'attività dell'amministrazione;

2- il libero e illimitato esercizio dell'accesso civico, come potenziato dal d.lgs. 97/2016, quale diritto riconosciuto a chiunque di richiedere documenti, informazioni e dati.

Tali obiettivi hanno la funzione precipua di indirizzare l'azione amministrativa ed i comportamenti degli operatori verso:

a) elevati livelli di trasparenza dell'azione amministrativa e dei comportamenti di dipendenti e funzionari pubblici, anche onorari;

b) lo sviluppo della cultura della legalità e dell'integrità nella gestione del bene pubblico.

PTPCT e performance

Come già precisato, l'integrazione è tra i principi metodologici che devono guidare la progettazione e l'attuazione del processo di gestione del rischio.

Al fine di realizzare un'efficace strategia di prevenzione del rischio di corruzione è necessario che i PTPCT siano coordinati rispetto al contenuto di tutti gli altri strumenti di programmazione presenti nell'amministrazione.

A tal uopo, si prevede di inserire nel Piano Performance specifici obiettivi previsti nel PTPCT.

#### Analisi del contesto

La prima fase del processo di gestione del rischio di fenomeni corruttivi è l'analisi del contesto, sia esterno che interno.

In questa fase, l'amministrazione acquisisce le informazioni necessarie ad identificare il rischio corruttivo, in relazione sia alle caratteristiche dell'ambiente in cui opera (contesto esterno), sia alla propria organizzazione (contesto interno).

#### Analisi del contesto esterno

L'analisi del contesto esterno ha essenzialmente due obiettivi:

il primo, evidenziare come le caratteristiche strutturali e congiunturali dell'ambiente nel quale l'amministrazione si trova ad operare possano favorire il verificarsi di fenomeni corruttivi;

il secondo, come tali caratteristiche ambientali possano condizionare la valutazione del rischio corruttivo e il monitoraggio dell'idoneità delle misure di prevenzione.

Negli enti locali, ai fini dell'analisi del contesto esterno, i responsabili anticorruzione possono avvalersi degli elementi e dei dati contenuti nelle relazioni periodiche sullo stato dell'ordine e della sicurezza pubblica, presentate al Parlamento dal Ministero dell'Interno e pubblicate sul sito della Camera dei Deputati.

Per la Lombardia i dati sono contenuti da pag. 322 a pag. 383 del primo volume della "Relazione sull'attività delle forze di polizia, sullo stato dell'ordine e della sicurezza pubblica e sulla

criminalità organizzata” trasmessa dal Ministro dell’Interno alla Presidenza della Camera dei deputati il 27 novembre 2020, disponibile alla pagina web: [https://www.camera.it/leg18/494?idLegislatura=18&categoria=038&tipologiaDoc=elenco\\_categoria](https://www.camera.it/leg18/494?idLegislatura=18&categoria=038&tipologiaDoc=elenco_categoria).

Dalla suddetta relazione risulta che per l’organizzazione mafiosa il punto di forza in Lombardia non appare tanto legato al pressante controllo del territorio (come, invece, accade nelle aree d’origine) quanto, piuttosto, al consolidamento delle capacità economiche e dei circuiti relazionali di reciproca convenienza (con l’imprenditoria, i professionisti ed i soggetti politico istituzionali), anche in chiave internazionale, determinando la comparsa di nuovi modelli associativi basati su una convergenza di interessi.

Per quanto riguarda nello specifico la Provincia di Como, in ragione della sua particolare collocazione geografica (vicina a Milano e alla Confederazione Elvetica), rappresenta un importante punto di passaggio per i flussi migratori irregolari, per l’esportazione e il riciclaggio dei capitali illeciti e per il narcotraffico. I valichi stradali di Brogeda e Ponte Chiasso, unitamente a quello ferroviario di Chiasso, risultano sensibili per i flussi di sostanze stupefacenti, nonché di banconote e titoli di credito. Questa zona attrae, da decenni, l’interesse della ‘ndrangheta, presente e radicata sul territorio attraverso propaggini di cosche reggine, tra cui i “Morabito”, i “Mazzaferro”, i “Fazzalari-Zagari-Viola”, i “Piromalli-Molè”, oltre che di quelle del vibonese come i “Mancuso”. Sul territorio in esame è stata censita la presenza di diverse “locali” della ‘Ndrangheta, in particolare nelle aree di Mariano Comense, Erba, Canzo-Asso, Fino Mornasco, Cermenate, Como, Appiano Gentile, Senna Comasco (strutture criminali dipendenti dall’organismo di coordinamento regionale denominato “la Lombardia”). Il comasco denota, inoltre, dinamiche criminali che interessano le province di Monza-Brianza, Milano ed altre realtà lombarde. La ‘Ndrangheta riveste nel comasco un ruolo primario e negli anni passati ha, in più casi, dato luogo a comportamenti spregiudicati, pure di richiamo mediatico, tuttavia nella provincia si registra qualche presenza di soggetti collegati alla Camorra. Tali organizzazioni appaiono dedite al traffico, pure internazionale, ed allo spaccio di sostanze stupefacenti, ai furti, alle rapine, alle estorsioni (nei confronti dei commercianti, a cui fanno da corollario gli atti intimidatori, le lesioni, i danneggiamenti e gli incendi e le imposizioni di servizi). I predetti sodalizi, sono, inoltre, interessati al riciclaggio ed all’impiego di capitali illeciti, funzionali a consumare reati tributari, alla bancarotta ed alle altre condotte fraudolente, ovvero all’infiltrazione in attività economiche (ad esempio cooperative, società edili, servizi di sicurezza), anche con il ricorso ai prestanome, intrecciando quindi rapporti con professionisti capaci di muoversi tra imprenditoria, politica, Pubblica Amministrazione e criminalità. Situazioni di conflittualità interna alle “locali”, dovute al mutamento dei relativi equilibri criminali ed alla ricerca di assunzione del controllo territoriale sull’area di Cantù, hanno determinato, negli scorsi anni, azioni criminali appariscenti e, dunque, di allarme sociale.

Posto che, sul territorio, si rilevano ancora diversi casi estorsivi, appare utile segnalare che la Provincia di Como è interessata da numerosi possibili eventi intimidatori, ai danni sia di amministratori locali che di ditte o privati cittadini. Tali episodi non appaiono, comunque, direttamente riferibili a contesti di criminalità organizzata. Talora, nell’area in esame, sul conto di amministratori locali, dipendenti pubblici e professionisti vengono censiti casi di corruzione. Nell’anno 2019, per quanto concerne la consistenza delle manifestazioni criminali riferibili agli stranieri, le segnalazioni a loro carico hanno inciso per quasi il 40% sul totale delle persone denunciate e/o arrestate. Per quanto riguarda gli stranieri regolari, la loro incidenza sulla popolazione locale risulta, per la provincia comasca, al di sotto della media regionale, palesando sul territorio le comunità più significative in ordine ai romeni, ai marocchini e agli albanesi, seguiti dagli ucraini, dai pakistani, dai turchi e dai filippini. Sul tema dell’accoglienza dei nuovi migranti si segnala qualche elemento di criticità in ordine alle riammissioni di stranieri intercettati oltre confine. La criminalità di matrice straniera fa registrare una sensibile operatività nei reati in

materia di sostanze stupefacenti, nei furti (anche in abitazione o con destrezza), nelle rapine (spesso consumate nella pubblica via), nelle ricettazioni, nelle estorsioni e contro la persona (lesioni dolose, violenze sessuali e sfruttamento della prostituzione), oltre che nel favoreggiamento dell'immigrazione illegale. Relativamente ai traffici, anche internazionali, ed allo spaccio di sostanze stupefacenti, nel 2019 le segnalazioni a carico degli stranieri (principalmente albanesi e magrebini) superano quelle degli italiani, con diversi casi di attività sinergiche o gruppi multietnici. Nel corso dell'anno 2019, nella Provincia di Como (superata nella Regione da quelle di Milano e Varese, nonché di Brescia, Pavia e Bergamo), sono stati sequestrati circa 104 kg. di stupefacenti (per lo più hashish e marijuana, ma anche discreti quantitativi di eroina e cocaina). Lo spaccio, in questa zona avviene nei luoghi di aggregazione e svago, all'interno delle aree boschive o anche a domicilio, ed ha un mercato fiorente, in qualche caso risulta interessare anche le adiacenti province di Milano, Varese, Monza e Brianza o altre aree lombarde ed extraregionali. In merito ai reati contro il patrimonio, che in questa provincia destano un particolare allarme sociale, tra i numerosi furti si segnalano i frequenti furti in abitazione, quelli ai danni di auto, negli esercizi commerciali e quelli con destrezza. Le rapine vengono spesso perpetrate nella pubblica via. Molto ricorrenti, inoltre, risultano le truffe, le frodi informatiche ed i danneggiamenti. In ordine ai reati predatori, tra gli autori, vicino agli italiani figurano anche sodalizi albanesi e di altre nazionalità (come i magrebini o i sudamericani).

Si segnalano, per quanto riguarda i delitti contro la persona, diversi episodi di violenza sessuale (riferibili in maggior misura a elementi stranieri rispetto agli italiani) e anche casi di sequestro di persona. Nella Provincia lariana risultano poi ricorrenti le lesioni dolose (per le quali prevalgono, i segnalati italiani) e anche condotte meno gravi come le minacce e le percosse. Tra le varie etnie presenti nel territorio, quella cinese è attiva nello sfruttamento della prostituzione di proprie connazionali. Per il favoreggiamento dell'immigrazione clandestina, attività che interessa contestualmente altre province lombarde (il milanese) e contesti extraregionali, si segnala qualche interesse in capo a soggetti africani. La città di Como è stata, nel recente passato, interessata da una situazione di allarme sociale provocato dal verificarsi di quotidiane attività delittuose (come furti, danneggiamenti, rapine, estorsioni, lesioni e ricettazione), molto spesso attuate all'interno di esercizi commerciali o ai danni di ragazzi, ascrivibili prevalentemente all'operato di minorenni (alcuni di loro stranieri) organizzati in una "baby gang" che mirava ad imporre la propria supremazia sui coetanei ed a controllare i luoghi di aggregazione. La stessa è stata prontamente disarticolata dalle Forze di polizia. Il territorio comasco, unitamente ad altre aree lombarde ed extraregionali, ha infine visto un interessamento per i traffici illeciti di rifiuti, ad esempio attribuibili a professionisti ed imprenditori senza scrupoli che utilizzano, a tal fine, i capannoni dismessi.

### Analisi del contesto interno

L'analisi del contesto interno investe aspetti correlati all'organizzazione e alla gestione per processi che influenzano la sensibilità della struttura al rischio corruttivo. L'analisi ha lo scopo di far emergere sia il sistema delle responsabilità, che il livello di complessità dell'amministrazione.

La struttura organizzativa è articolata in n. 2 Aree, articolati a loro volta in Servizi, ed a cui sono preposti n. 2 Responsabili di Settore, titolari di Posizione Organizzativa come da seguente dettaglio:

AREA	RESPONSABILE	SERVIZI/UFFICI
Vigilanza Amministrativa Finanziaria contabile	Maria Eugenia Colombo	Ragioneria-Contabilità-Gestione Economica del Personale- Economato-Tributi -Istruzione pubblica-Servizi sociali-Turismo Cultura Sport-Sviluppo risorse umane-Servizi-demografici- Elettorale-Protocollo -Servizi di pulizia-Polizia Locale-Patrimonio e Demanio-commercio
Tecnico manutentiva	Geom. Federico Brenta	Opere pubbliche e infrastrutture- pianificazione Territoriale e urbanistica Servizi Tecnici-Manutenzione OO.PP.-Servizi Ambientali e Protezione civile-Edilizia privata- Procedimento paesaggistici

### La mappatura dei processi

L'aspetto più importante dell'analisi del contesto interno, oltre alla rilevazione dei dati generali relativi alla struttura e alla dimensione organizzativa, è la mappatura dei processi, che nella individuazione e nell'analisi dei processi organizzativi.

L'obiettivo è che l'intera attività svolta dall'amministrazione venga gradualmente esaminata al fine di identificare aree che, in ragione della natura e delle peculiarità dell'attività stessa, risultino potenzialmente esposte a rischi corruttivi.

Secondo l'ANAC, nell'analisi dei processi organizzativi è necessario tener conto anche delle attività che un'amministrazione ha esternalizzato ad altre entità pubbliche, private o miste, in quanto il rischio di corruzione potrebbe annidarsi anche in questi processi.

Secondo il PNA, un processo può essere definito come una sequenza di attività interrelate ed interagenti che trasformano delle risorse in un output destinato ad un soggetto interno o esterno all'amministrazione (utente).

La mappatura dei processi si articola in 3 fasi: identificazione, descrizione, rappresentazione.

L'identificazione dei processi consiste nello stabilire l'unità di analisi (il processo) e nell'identificazione dell'elenco completo dei processi svolti dall'organizzazione che, nelle fasi successive, dovranno essere accuratamente esaminati e descritti.

In questa fase l'obiettivo è definire la lista dei processi che dovranno essere oggetto di analisi e approfondimento nella successiva fase.

L'ANAC ribadisce che i processi individuati dovranno fare riferimento a tutta l'attività svolta dall'organizzazione e non solo a quei processi che sono ritenuti (per ragioni varie, non suffragate da una analisi strutturata) a rischio.

Il risultato atteso della prima fase della mappatura è l'identificazione dell'elenco completo dei processi dall'amministrazione.

Secondo gli indirizzi del PNA, i processi identificati sono poi aggregati nelle cosiddette “aree di rischio”, intese come raggruppamenti omogenei di processi.

Le aree di rischio possono essere distinte in generali e specifiche. Quelle generali sono comuni a tutte le amministrazioni (es. contratti pubblici, acquisizione e gestione del personale), mentre quelle specifiche riguardano la singola amministrazione e dipendono dalle caratteristiche peculiari delle attività da essa svolte.

Il PNA 2019, Allegato n. 1, ha individuato le seguenti “Aree di rischio” per gli enti locali:

1. acquisizione e gestione del personale;
2. affari legali e contenzioso;
3. contratti pubblici;
4. controlli, verifiche, ispezioni e sanzioni;
5. gestione dei rifiuti;
6. gestione delle entrate, delle spese e del patrimonio;
7. governo del territorio;
8. incarichi e nomine;
9. pianificazione urbanistica;
10. provvedimenti ampliativi della sfera giuridica dei destinatari con effetto economico diretto e immediato;
11. provvedimenti ampliativi della sfera giuridica dei destinatari privi di effetto economico diretto e immediato.

Oltre, alle undici “Aree di rischio” proposte dal PNA, il presente prevede un’ulteriore area definita “Altri servizi”. In tale sottoinsieme sono ordinati processi tipici degli enti territoriali, in genere privi di rilevanza economica e difficilmente riconducibili ad una delle aree proposte dal PNA.

Ci si riferisce, ad esempio, ai processi relativi a: gestione del protocollo, funzionamento degli organi collegiali, istruttoria delle deliberazioni ecc.

La preliminare mappatura dei processi è un requisito indispensabile per la formulazione di adeguate misure di prevenzione e incide sulla qualità complessiva della gestione del rischio. Infatti, una compiuta analisi dei processi consente di identificare i punti più vulnerabili e, dunque, i rischi di corruzione che si generano attraverso le attività svolte dall’amministrazione.

Per la mappatura è fondamentale il coinvolgimento dei responsabili delle strutture organizzative principali.

I responsabili dei settori, ciascuno per i processi di propria competenza, hanno effettuato una attività istruttoria per individuare le attività nell’ambito delle quali più elevato è il rischio corruttivo. Referenti del RPCT sono tutti i Responsabili di Area a cui il RPCT può delegare specifici compiti di attuazione e verifica del PTPCT. Anche in assenza di specifica delega formale, tutti i Responsabili di Area sono tenuti al monitoraggio della corretta attuazione del presente piano relativamente alle attività ed ai propri settori di competenza.

Valutazione e trattamento del rischio

Secondo il PNA, la valutazione del rischio è una “macro-fase” del processo di gestione del rischio, nella quale il rischio stesso viene “identificato, analizzato e confrontato con gli altri rischi al fine di individuare le priorità di intervento e le possibili misure correttive e preventive (trattamento del rischio)”.

Tale “macro-fase” si compone di tre (sub) fasi: identificazione, analisi e ponderazione.

## Identificazione

Nella fase di identificazione degli “eventi rischiosi” l’obiettivo è individuare comportamenti o fatti, relativi ai processi dell’amministrazione, tramite i quali si concretizza il fenomeno corruttivo.

Secondo l’ANAC, “questa fase è cruciale perché un evento rischioso non identificato non potrà essere gestito e la mancata individuazione potrebbe compromettere l’attuazione di una strategia efficace di prevenzione della corruzione”.

In questa fase, il coinvolgimento della struttura organizzativa è essenziale. Infatti, i vari responsabili degli uffici, vantando una conoscenza approfondita delle attività, possono facilitare l’identificazione degli eventi rischiosi. Inoltre, è opportuno che il RPCT, “mantenga un atteggiamento attivo, attento a individuare eventi rischiosi che non sono stati rilevati dai responsabili degli uffici e a integrare, eventualmente, il registro (o catalogo) dei rischi”.

Per individuare gli “eventi rischiosi” è necessario: definire l’oggetto di analisi; utilizzare tecniche di identificazione e una pluralità di fonti informative; individuare i rischi e formalizzarli nel PTPCT.

L’oggetto di analisi è l’unità di riferimento rispetto alla quale individuare gli eventi rischiosi.

Dopo la “mappatura”, l’oggetto di analisi può essere: l’intero processo; ovvero le singole attività che compongono ciascun processo.

Secondo l’Autorità, “Tenendo conto della dimensione organizzativa dell’amministrazione, delle conoscenze e delle risorse disponibili, l’oggetto di analisi può essere definito con livelli di analiticità e, dunque, di qualità progressivamente crescenti”.

L’ANAC ritiene che, in ogni caso, il livello minimo di analisi per l’identificazione dei rischi debba essere rappresentato almeno dal “processo”. In tal caso, i processi rappresentativi dell’attività dell’amministrazione “non sono ulteriormente disaggregati in attività”. Tale impostazione metodologica è conforme al principio della “gradualità”.

L’analisi svolta per processi, e non per singole attività che compongono i processi, “è ammissibile per amministrazioni di dimensione organizzativa ridotta o con poche risorse e competenze adeguate allo scopo, ovvero in particolari situazioni di criticità”.

L’Autorità consente che l’analisi non sia svolta per singole attività anche per i “processi in cui, a seguito di adeguate e rigorose valutazioni già svolte nei precedenti PTPCT, il rischio corruttivo [sia] stato ritenuto basso e per i quali non si siano manifestati, nel frattempo, fatti o situazioni indicative di qualche forma di criticità”. Al contrario, per i processi che abbiano registrato rischi corruttivi elevati, l’identificazione del rischio sarà “sviluppata con un maggior livello di dettaglio, individuando come oggetto di analisi, le singole attività del processo”.

Data la dimensione organizzativa molto contenuta dell’ente, l’analisi è stata svolta per singoli “processi” (senza scomporre gli stessi in “attività”, fatta eccezione per i processi relativi agli affidamenti di lavori, servizi e forniture).

Tecniche e fonti informative: per identificare gli eventi rischiosi “è opportuno che ogni amministrazione utilizzi una pluralità di tecniche e prenda in considerazione il più ampio n.

possibile di fonti informative”.

Le tecniche applicabili sono molteplici, quali: l’analisi di documenti e di banche dati, l’esame delle segnalazioni, le interviste e gli incontri con il personale, workshop e focus group, confronti con amministrazioni simili (benchmarking), analisi dei casi di corruzione, ecc.

Tenuto conto della dimensione, delle conoscenze e delle risorse disponibili, ogni amministrazione stabilisce le tecniche da utilizzare, indicandole nel PTPCT. L’ANAC propone, a titolo di esempio, un elenco di fonti informative utilizzabili per individuare eventi rischiosi: i risultati dell’analisi del contesto interno e esterno; le risultanze della mappatura dei processi; l’analisi di eventuali casi giudiziari e di altri episodi di corruzione o cattiva gestione accaduti in passato, anche in altre amministrazioni o enti simili; incontri con i responsabili o il personale che abbia conoscenza diretta dei processi e quindi delle relative criticità; gli esiti del monitoraggio svolto dal RPCT e delle attività di altri organi di controllo interno; le segnalazioni ricevute tramite il “whistleblowing” o attraverso altre modalità; le esemplificazioni eventualmente elaborate dall’ANAC per il comparto di riferimento; il registro di rischi realizzato da altre amministrazioni, simili per tipologia e complessità organizzativa.

Sono state applicate principalmente le metodologie seguenti:

in primo luogo, la partecipazione degli stessi funzionari responsabili, con conoscenza diretta dei processi e quindi delle relative criticità;

quindi, i risultati dell’analisi del contesto;

le risultanze della mappatura;

Identificazione dei rischi: una volta individuati gli eventi rischiosi, questi devono essere formalizzati e documentati nel PTPCT.

Secondo l’Autorità, la formalizzazione potrà avvenire tramite un “registro o catalogo dei rischi” dove, per ogni oggetto di analisi, processo o attività che sia, è riportata la descrizione di “tutti gli eventi rischiosi che possono manifestarsi”. Per ciascun processo deve essere individuato almeno un evento rischioso.

Nella costruzione del registro l’Autorità ritiene che sia “importante fare in modo che gli eventi rischiosi siano adeguatamente descritti” e che siano “specifici del processo nel quale sono stati rilevati e non generici”.

Il catalogo dei rischi principali è riportato nelle schede allegate, denominate “Mappatura dei processi a catalogo dei rischi” (Allegato A). Non sono riportate le aree di rischio non presenti o non gestite dall’ente (Rifiuti-Appalto, la cui gestione è in capo alla Comunità Montana di cui l’ente fa parte, Asili nido; dopo scuola, trasporto scolastico, servizio mensa). Il catalogo è riportato nella colonna G.

Per ciascun processo è indicato il rischio più grave individuato.

#### Analisi del rischio

L’analisi del rischio secondo il PNA si prefigge due obiettivi: comprendere gli eventi rischiosi, identificati nella fase precedente, attraverso l’esame dei cosiddetti “fattori abilitanti” della corruzione; stimare il livello di esposizione al rischio dei processi e delle attività.

#### Fattori abilitanti

L’analisi è volta a comprendere i “fattori abilitanti” la corruzione, i fattori di contesto che agevolano il verificarsi di comportamenti o fatti di corruzione (che nell’aggiornamento del PNA 2015 erano denominati, più semplicemente, “cause” dei fenomeni di malaffare).



Per ciascun rischio, i fattori abilitanti possono essere molteplici e combinarsi tra loro. L’Autorità propone i seguenti esempi:

- assenza di misure di trattamento del rischio (controlli): si deve verificare se siano già stati predisposti, e con quale efficacia, strumenti di controllo degli eventi rischiosi;
- mancanza di trasparenza;
- eccessiva regolamentazione, complessità e scarsa chiarezza della normativa di riferimento;
- esercizio prolungato ed esclusivo della responsabilità di un processo da parte di pochi o di un unico soggetto;
- scarsa responsabilizzazione interna;
- inadeguatezza o assenza di competenze del personale addetto ai processi;
- inadeguata diffusione della cultura della legalità;
- mancata attuazione del principio di distinzione tra politica e amministrazione.

### Stima del livello di rischio

In questa fase si procede alla stima del livello di esposizione al rischio per ciascun oggetto di analisi. Misurare il grado di esposizione al rischio consente di individuare i processi e le attività sui quali concentrare le misure di trattamento e il successivo monitoraggio da parte del RPCT.

Secondo l’ANAC, l’analisi deve svolgersi secondo un criterio generale di “prudenza” poiché è assolutamente necessario “evitare la sottostima del rischio che non permetterebbe di attivare in alcun modo le opportune misure di prevenzione”.

L’analisi si sviluppa secondo le sub-fasi seguenti: scegliere l’approccio valutativo; individuare i criteri di valutazione; rilevare i dati e le informazioni; formulare un giudizio sintetico, adeguatamente motivato.

Per stimare l’esposizione ai rischi, l’approccio può essere di tipo qualitativo o quantitativo, oppure un mix tra i due.

Approccio qualitativo: l’esposizione al rischio è stimata in base a motivate valutazioni, espresse dai soggetti coinvolti nell’analisi, su specifici criteri. Tali valutazioni, anche se supportate da dati, in genere non prevedono una rappresentazione di sintesi in termini numerici.

Approccio quantitativo: nell’approccio di tipo quantitativo si utilizzano analisi statistiche o matematiche per quantificare il rischio in termini numerici.

Secondo l’ANAC, “considerata la natura dell’oggetto di valutazione (rischio di corruzione), per il quale non si dispone, ad oggi, di serie storiche particolarmente robuste per analisi di natura quantitativa, che richiederebbero competenze che in molte amministrazioni non sono presenti, e ai fini di una maggiore sostenibilità organizzativa, si suggerisce di adottare un approccio di tipo qualitativo, dando ampio spazio alla motivazione della valutazione e garantendo la massima trasparenza”.

### Criteri di valutazione

L’ANAC ritiene che “i criteri per la valutazione dell’esposizione al rischio di eventi corruttivi possono essere tradotti operativamente in indicatori di rischio (key risk indicators) in grado di fornire delle indicazioni sul livello di esposizione al rischio del processo o delle sue attività componenti”. Per stimare il rischio, quindi, è necessario definire preliminarmente indicatori del

livello di esposizione del processo al rischio di corruzione.

In forza del principio di "gradualità", tenendo conto della dimensione organizzativa, delle conoscenze e delle risorse, gli indicatori possono avere livelli di qualità e di complessità progressivamente crescenti.

L'Autorità ha proposto indicatori comunemente accettati, anche ampliabili o modificabili da ciascuna amministrazione (PNA 2019, Allegato n. 1).

Gli indicatori sono:

1. livello di interesse "esterno": la presenza di interessi rilevanti, economici o meno, e di benefici per i destinatari determina un incremento del rischio;
2. grado di discrezionalità del decisore interno: un processo decisionale altamente discrezionale si caratterizza per un livello di rischio maggiore rispetto ad un processo decisionale altamente vincolato;
3. manifestazione di eventi corruttivi in passato: se l'attività è stata già oggetto di eventi corruttivi nell'amministrazione o in altre realtà simili, il rischio aumenta poiché quella attività ha caratteristiche che rendono praticabile il malaffare;
4. trasparenza/opacità del processo decisionale: l'adozione di strumenti di trasparenza sostanziale, e non solo formale, abbassa il rischio;
5. livello di collaborazione del responsabile del processo nell'elaborazione, aggiornamento e monitoraggio del piano: la scarsa collaborazione può segnalare un deficit di attenzione al tema della corruzione o, comunque, determinare una certa opacità sul reale livello di rischio;
6. grado di attuazione delle misure di trattamento: l'attuazione di misure di trattamento si associa ad una minore probabilità di fatti corruttivi.

I risultati dell'analisi sono stati riportati nelle schede allegate, denominate "Analisi dei rischi" (Allegato B).

Rilevazione dei dati e delle informazioni

La rilevazione di dati e informazioni necessari ad esprimere un giudizio motivato sugli indicatori di rischio, di cui al paragrafo precedente, "deve essere coordinata dal RPCT".

Il PNA prevede che le informazioni possano essere "rilevate da soggetti con specifiche competenze o adeguatamente formati", oppure attraverso modalità di autovalutazione da parte dei responsabili degli uffici coinvolti nello svolgimento del processo.

Qualora si applichi l'autovalutazione, il RPCT deve vagliare le stime dei responsabili per analizzarne la ragionevolezza ed evitare la sottostima delle stesse, secondo il principio della "prudenza".

Le valutazioni devono essere suffragate dalla "motivazione del giudizio espresso", fornite di "evidenze a supporto" e sostenute da "dati oggettivi, salvo documentata indisponibilità degli stessi" (Allegato n. 1, Part. 4.2, pag. 29).

L'ANAC ha suggerito i seguenti "dati oggettivi":

i dati sui precedenti giudiziari e disciplinari a carico dei dipendenti, fermo restando che le fattispecie da considerare sono le sentenze definitive, i procedimenti in corso, le citazioni a giudizio relativi a: reati contro la PA; falso e truffa, con particolare riferimento alle truffe aggravate alla PA (artt. 640 e 640-bis CP); procedimenti per responsabilità contabile; ricorsi in tema di affidamento di contratti);

le segnalazioni pervenute: whistleblowing o altre modalità, reclami, indagini di customer satisfaction ecc.; ulteriori dati in possesso dell'amministrazione (ad esempio: rassegne stampa, ecc.).

Infine, l'Autorità ha suggerito di "programmare adeguatamente l'attività di rilevazione individuando nel PTPCT tempi e responsabilità" e, laddove sia possibile, consiglia "di avvalersi di strumenti e soluzioni informatiche idonee a facilitare la rilevazione, l'elaborazione e la trasmissione dei dati e delle informazioni necessarie" (Allegato n. 1, pag. 30).

I risultati dell'analisi sono stati riportati nelle schede allegate, denominate "Analisi dei rischi" (Allegato B).

Tutte le "valutazioni" espresse sono supportate da una chiara e sintetica motivazioni esposta nell'ultima colonna a destra ("Motivazione") nelle suddette schede (Allegato B). Le valutazioni, per quanto possibile, sono sostenute dai "dati oggettivi" in possesso dell'ente (PNA, Allegato n. 1, Part. 4.2, pag. 29).

#### Misurazione del rischio

In questa fase, per ogni oggetto di analisi si procede alla misurazione degli indicatori di rischio.

L'ANAC sostiene che sarebbe "opportuno privilegiare un'analisi di tipo qualitativo, accompagnata da adeguate documentazioni e motivazioni rispetto ad un'impostazione quantitativa che prevede l'attribuzione di punteggi".

Se la misurazione degli indicatori di rischio viene svolta con metodologia "qualitativa" è possibile applicare una scala di valutazione di tipo ordinale: alto, medio, basso. "Ogni misurazione deve essere adeguatamente motivata alla luce dei dati e delle evidenze raccolte" (PNA 2019, Allegato n. 1, pag. 30).

Attraverso la misurazione dei singoli indicatori si dovrà pervenire alla valutazione complessiva del livello di rischio. Il valore complessivo ha lo scopo di fornire una "misurazione sintetica" e, anche in questo caso, potrà essere usata la scala di misurazione ordinale (basso, medio, alto).

L'ANAC, quindi, raccomanda quanto segue:

qualora, per un dato processo, siano ipotizzabili più eventi rischiosi con un diverso livello di rischio, "si raccomanda di far riferimento al valore più alto nello stimare l'esposizione complessiva del rischio";

evitare che la valutazione sia data dalla media dei singoli indicatori; è necessario "far prevalere il giudizio qualitativo rispetto ad un mero calcolo matematico".

In ogni caso, vige il principio per cui "ogni misurazione deve essere adeguatamente motivata alla luce dei dati e delle evidenze raccolte".

Pertanto, come da PNA, l'analisi del presente PTPCT è stata svolta con metodologia di tipo qualitativo ed è stata applicata una scala ordinale persino di maggior dettaglio rispetto a quella suggerita dal PNA (basso, medio, alto):

Livello di rischio	Sigla corrispondente
Rischio quasi nullo	N
Rischio molto basso	B-
Rischio basso	B
Rischio moderato	M

Rischio alto	A
Rischio molto alto	A+
Rischio altissimo	A++

I risultati della misurazione sono riportati nelle schede allegate, denominate "Analisi dei rischi" (Allegato B). Nella colonna denominata "Valutazione complessiva" è indicata la misurazione di sintesi di ciascun oggetto di analisi.

Tutte le valutazioni sono supportate da una chiara e sintetica motivazioni esposta nell'ultima colonna a destra ("Motivazione") nelle suddette schede (Allegato B).

Le valutazioni, per quanto possibile, sono sostenute dai "dati oggettivi" in possesso dell'ente (PNA, Allegato n. 1, Part. 4.2, pag. 29).

#### La ponderazione

La ponderazione del rischio è l'ultima delle fasi che compongono la macro-fase di valutazione del rischio.

Scopo della ponderazione è quello di "agevolare, sulla base degli esiti dell'analisi del rischio, i processi decisionali riguardo a quali rischi necessitano un trattamento e le relative priorità di attuazione" (Allegato n. 1, Par. 4.3, pag. 31).

Nella fase di ponderazione si stabiliscono: le azioni da intraprendere per ridurre il grado di rischio; le priorità di trattamento, considerando gli obiettivi dell'organizzazione e il contesto in cui la stessa opera, attraverso il loro confronto.

Per quanto concerne le azioni, al termine della valutazione del rischio, devono essere soppesate diverse opzioni per ridurre l'esposizione di processi e attività alla corruzione. "La ponderazione del rischio può anche portare alla decisione di non sottoporre ad ulteriore trattamento il rischio, ma di limitarsi a mantenere attive le misure già esistenti".

Un concetto essenziale per decidere se attuare nuove azioni è quello di "rischio residuo" che consiste nel rischio che permane una volta che le misure di prevenzione siano state correttamente attuate.

L'attuazione delle azioni di prevenzione deve avere come obiettivo la riduzione del rischio residuo ad un livello quanto più prossimo allo zero. Ma il rischio residuo non potrà mai essere del tutto azzerato in quanto, anche in presenza di misure di prevenzione, la probabilità che si verifichino fenomeni di malaffare non potrà mai essere del tutto annullata.

Per quanto concerne la definizione delle priorità di trattamento, nell'impostare le azioni di prevenzione si dovrà tener conto del livello di esposizione al rischio e "procedere in ordine via via decrescente", iniziando dalle attività che presentano un'esposizione più elevata fino ad arrivare al trattamento di quelle con un rischio più contenuto.

Si è ritenuto di:

1- assegnare la massima priorità agli oggetti di analisi che hanno ottenuto una valutazione complessiva di rischio A++ ("rischio altissimo") procedendo, poi, in ordine decrescente di valutazione secondo la scala ordinale;

2- prevedere, in linea di massima, "misure specifiche" per gli oggetti di analisi con valutazione A++, A+, A.

Trattamento del rischio

Il trattamento del rischio è la fase finalizzata ad individuare i correttivi e le modalità più idonee a prevenire i rischi, sulla base delle priorità emerse in sede di valutazione degli eventi rischiosi.

In tale fase, si progetta l'attuazione di misure specifiche e puntuali e prevedere scadenze ragionevoli in base alle priorità rilevate e alle risorse disponibili.

La fase di individuazione delle misure deve quindi essere impostata avendo cura di temperare anche la sostenibilità della fase di controllo e di monitoraggio delle misure stesse, onde evitare la pianificazione di misure astratte e non attuabili.

Le misure possono essere "generali" o "specifiche".

Le misure generali intervengono in maniera trasversale sull'intera amministrazione e si caratterizzano per la loro incidenza sul sistema complessivo della prevenzione della corruzione;

le misure specifiche agiscono in maniera puntuale su alcuni specifici rischi individuati in fase di valutazione del rischio e si caratterizzano dunque per l'incidenza su problemi specifici.

L'individuazione e la conseguente programmazione di misure per la prevenzione della corruzione rappresentano il "cuore" del PTPCT.

Tutte le attività fin qui effettuate sono propedeutiche alla identificazione e progettazione delle misure che rappresentano, quindi, la parte fondamentale del PTPCT.

È pur vero tuttavia che, in assenza di un'adeguata analisi propedeutica, l'attività di identificazione e progettazione delle misure di prevenzione può rivelarsi inadeguata.

In conclusione, il trattamento del rischio rappresenta la fase in cui si individuano le misure idonee a prevenire il rischio corruttivo cui l'organizzazione è esposta (fase 1) e si programmano le modalità della loro attuazione (fase 2).

### Individuazione delle misure

La prima fase del trattamento del rischio ha l'obiettivo di identificare le misure di prevenzione della corruzione, in funzione delle criticità rilevate in sede di analisi.

In questa fase, dunque, l'amministrazione è chiamata ad individuare le misure più idonee a prevenire i rischi individuati, in funzione del livello di rischio e dei loro fattori abilitanti.

L'obiettivo di questa prima fase del trattamento è quella di individuare, per quei rischi (e attività del processo cui si riferiscono) ritenuti prioritari, l'elenco delle possibili misure di prevenzione della corruzione abbinata a tali rischi.

Il PNA suggerisce le misure seguenti, che possono essere applicate sia come "generali" che come "specifiche":

controllo; trasparenza; definizione e promozione dell'etica e di standard di comportamento; regolamentazione; semplificazione; formazione; sensibilizzazione e partecipazione; rotazione; segnalazione e protezione; disciplina del conflitto di interessi;

regolazione dei rapporti con i "rappresentanti di interessi particolari" (lobbies).

A titolo esemplificativo, una misura di trasparenza, può essere programmata come misura "generale" o come misura "specifica".

Essa è generale quando insiste trasversalmente sull'organizzazione, al fine di migliorare complessivamente la trasparenza dell'azione amministrativa (es. la corretta e puntuale applicazione del D.lgs. 33/2013);

è, invece, di tipo specifico, se in risposta a specifici problemi di scarsa trasparenza rilevati tramite

l'analisi del rischio trovando, ad esempio, modalità per rendere più trasparenti particolari processi prima "opachi" e maggiormente fruibili informazioni sugli stessi.

Con riferimento alle principali categorie di misure, l'ANAC ritiene particolarmente importanti quelle relative alla semplificazione e sensibilizzazione interna (promozione di etica pubblica) in quanto, ad oggi, ancora poco utilizzate.

La semplificazione, in particolare, è utile laddove l'analisi del rischio abbia evidenziato che i fattori abilitanti i rischi del processo siano una regolamentazione eccessiva o non chiara, tali da generare una forte asimmetria informativa tra il cittadino e colui che ha la responsabilità del processo.

L'individuazione delle misure di prevenzione non deve essere astratta e generica. L'indicazione della mera categoria della misura non può, in alcun modo, assolvere al compito di individuare la misura (sia essa generale o specifica) che si intende attuare. E' necessario indicare chiaramente la misura puntuale che l'amministrazione ha individuato ed intende attuare.

Ciascuna misura dovrebbe disporre dei requisiti seguenti:

1- presenza ed adeguatezza di misure o di controlli specifici pre-esistenti sul rischio individuato e sul quale si intende adottare misure di prevenzione della corruzione: al fine di evitare la stratificazione di misure che possono rimanere inapplicate, prima dell'identificazione di nuove misure, è necessaria un'analisi sulle eventuali misure previste nei Piani precedenti e su eventuali controlli già esistenti per valutarne il livello di attuazione e l'adeguatezza rispetto al rischio e ai suoi fattori abilitanti; solo in caso contrario occorre identificare nuove misure; in caso di misure già esistenti e non attuate, la priorità è la loro attuazione, mentre in caso di inefficacia occorre identificarne le motivazioni;

2- capacità di neutralizzazione dei fattori abilitanti il rischio: l'identificazione della misura deve essere la conseguenza logica dell'adeguata comprensione dei fattori abilitanti l'evento rischioso; se l'analisi del rischio ha evidenziato che il fattore abilitante in un dato processo è connesso alla carenza dei controlli, la misura di prevenzione dovrà incidere su tale aspetto e potrà essere, ad esempio, l'attivazione di una nuova procedura di controllo o il rafforzamento di quelle già presenti. In questo stesso esempio, avrà poco senso applicare per questo evento rischioso la rotazione del personale dirigenziale perché, anche ammesso che la rotazione fosse attuata, non sarebbe in grado di incidere sul fattore abilitante l'evento rischioso (che è appunto l'assenza di strumenti di controllo);

3- sostenibilità economica e organizzativa delle misure: l'identificazione delle misure di prevenzione è strettamente correlata alla capacità di attuazione da parte delle amministrazioni; se fosse ignorato quest'aspetto, il PTPCT finirebbe per essere poco realistico; pertanto, sarà necessario rispettare due condizioni:

a) per ogni evento rischioso rilevante, e per ogni processo organizzativo significativamente esposto al rischio, deve essere prevista almeno una misura di prevenzione potenzialmente efficace;

b) deve essere data preferenza alla misura con il miglior rapporto costo/efficacia;

4- adattamento alle caratteristiche specifiche dell'organizzazione: l'identificazione delle misure di prevenzione non può essere un elemento indipendente dalle caratteristiche organizzative, per questa ragione, il PTPCT dovrebbe contenere un n. significativo di misure, in maniera tale da consentire la personalizzazione della strategia di prevenzione della corruzione sulla base delle esigenze peculiari di ogni singola amministrazione.

Come nelle fasi precedenti, anche l'individuazione delle misure deve avvenire con il coinvolgimento della struttura organizzativa, recependo le indicazioni dei soggetti interni interessati (responsabili e addetti ai processi), ma anche promuovendo opportuni canali di ascolto degli stakeholder.

In questa fase, sono state individuate misure generali e misure specifiche, in particolare per i processi che hanno ottenuto una valutazione del livello di rischio A++.

Le misure sono state puntualmente indicate e descritte nelle schede allegate denominate "Individuazione e programmazione delle misure" (Allegato C).

Le misure sono elencate e descritte nella colonna E delle suddette schede.

Per ciascun oggetto analisi è stata individuata e programmata almeno una misura di contrasto o prevenzione, secondo il criterio suggerito dal PNA del "miglior rapporto costo/efficacia".

#### Programmazione delle misure

La seconda fase del trattamento del rischio ha l'obiettivo di programmare adeguatamente e operativamente le misure di prevenzione della corruzione dell'amministrazione.

La programmazione delle misure rappresenta un contenuto fondamentale del PTPCT in assenza del quale il Piano risulterebbe privo dei requisiti di cui all'art. 1, comma 5 lett. a) della legge 190/2012.

La programmazione delle misure consente, inoltre, di creare una rete di responsabilità diffusa rispetto alla definizione e attuazione della strategia di prevenzione della corruzione, principio chiave perché tale strategia diventi parte integrante dell'organizzazione e non diventi fine a se stessa.

Secondo il PNA, la programmazione delle misure deve essere realizzata considerando i seguenti elementi descrittivi:

fasi o modalità di attuazione della misura: laddove la misura sia particolarmente complessa e necessiti di varie azioni per essere adottata e presuppone il coinvolgimento di più attori, ai fini di una maggiore responsabilizzazione dei vari soggetti coinvolti, appare opportuno indicare le diverse fasi per l'attuazione, cioè l'indicazione dei vari passaggi con cui l'amministrazione intende adottare la misura;

tempistica di attuazione della misura o delle sue fasi: la misura deve essere scadenzata nel tempo; ciò consente ai soggetti che sono chiamati ad attuarla, così come ai soggetti chiamati a verificarne l'effettiva adozione (in fase di monitoraggio), di programmare e svolgere efficacemente tali azioni nei tempi previsti;

responsabilità connesse all'attuazione della misura: in un'ottica di responsabilizzazione di tutta la struttura organizzativa e dal momento che diversi uffici possono concorrere nella realizzazione di una o più fasi di adozione delle misure, occorre indicare chiaramente quali sono i responsabili dell'attuazione della misura, al fine di evitare fraintendimenti sulle azioni da compiere per la messa in atto della strategia di prevenzione della corruzione;

indicatori di monitoraggio e valori attesi: al fine di poter agire tempestivamente su una o più delle variabili sopra elencate definendo i correttivi adeguati e funzionali alla corretta attuazione delle misure.

Secondo l'ANAC, tenuto conto dell'impatto organizzativo, l'identificazione e la programmazione delle misure devono avvenire con il più ampio coinvolgimento dei soggetti cui spetta la responsabilità della loro attuazione, anche al fine di individuare le modalità più adeguate in tal senso.

Il PTPCT carente di misure adeguatamente programmate (con chiarezza, articolazione di responsabilità, articolazione temporale, verificabilità effettiva attuazione, verificabilità efficacia), risulterebbe mancante del contenuto essenziale previsto dalla legge.

In questa fase, dopo aver individuato misure generali e misure specifiche (elencate e descritte nelle schede allegate denominate "Individuazione e programmazione delle misure" - Allegato C), si è provveduto alla programmazione temporale delle medesime.

Il tutto è descritto per ciascun oggetto di analisi nella colonna F ("Programmazione delle misure") delle suddette schede alle quali si rinvia.

## Trasparenza sostanziale e accesso civico

### Trasparenza

La trasparenza è la misura cardine dell'intero impianto anticorruzione delineato dal legislatore della legge 190/2012. Secondo l'art. 1 del d.lgs. 33/2013, rinnovato dal d.lgs. 97/2016:

“La trasparenza è intesa come accessibilità totale dei dati e documenti detenuti dalle pubbliche amministrazioni, allo scopo di tutelare i diritti dei cittadini, promuovere la partecipazione degli interessati all'attività amministrativa e favorire forme diffuse di controllo sul perseguimento delle funzioni istituzionali e sull'utilizzo delle risorse pubbliche.”

La trasparenza è attuata principalmente attraverso la pubblicazione dei dati e delle informazioni elencate dalla legge sul sito web nella sezione "Amministrazione trasparente".

### Accesso civico e trasparenza

Il D.lgs. 33/2013 (comma 1 dell'art. 5) prevede: “L'obbligo previsto dalla normativa vigente in capo alle pubbliche amministrazioni di pubblicare documenti, informazioni o dati comporta il diritto di chiunque di richiedere i medesimi, nei casi in cui sia stata omessa la loro pubblicazione”.

Mentre il comma 2, dello stesso art. 5: “Allo scopo di favorire forme diffuse di controllo sul perseguimento delle funzioni istituzionali e sull'utilizzo delle risorse pubbliche e di promuovere la partecipazione al dibattito pubblico, chiunque ha diritto di accedere ai dati e ai documenti detenuti dalle pubbliche amministrazioni, ulteriori rispetto a quelli oggetto di pubblicazione” obbligatoria ai sensi del decreto 33/2013.

La norma attribuisce ad ogni cittadino il libero accesso ai dati elencati dal D.lgs. 33/2013, oggetto di pubblicazione obbligatoria, ed estende l'accesso civico ad ogni altro dato e documento rispetto a quelli da pubblicare in “Amministrazione trasparente”.

L'accesso civico “generalizzato” investe ogni documento, ogni dato ed ogni informazione delle pubbliche amministrazioni. L'accesso civico incontra quale unico limite “la tutela di interessi giuridicamente rilevanti” secondo la disciplina del nuovo art. 5-bis.

Lo scopo dell'accesso generalizzato è quello “di favorire forme diffuse di controllo sul perseguimento delle funzioni istituzionali e sull'utilizzo delle risorse pubbliche e di promuovere la partecipazione al dibattito pubblico”.

L'esercizio dell'accesso civico, semplice o generalizzato, “non è sottoposto ad alcuna limitazione quanto alla legittimazione soggettiva del richiedente”. Chiunque può esercitarlo, “anche indipendentemente dall'essere cittadino italiano o residente nel territorio dello Stato” come precisato dall'ANAC nell'allegato della deliberazione 1309/2016 (a pagina 28).

Nei paragrafi 2.2. e 2.3 delle Linee Guida (deliberazione ANAC n. 1309 del 28 dicembre 2016) l'Autorità anticorruzione ha fissato le differenze tra accesso civico semplice, accesso civico generalizzato ed accesso documentale normato dalla legge 241/1990. Il nuovo accesso “generalizzato” non ha sostituito l'accesso civico “semplice” disciplinato dal decreto trasparenza



prima delle modifiche apportate dal "Foia".

L'accesso civico semplice è attivabile per atti, documenti e informazioni oggetto di pubblicazione obbligatoria e "costituisce un rimedio alla mancata osservanza degli obblighi di pubblicazione imposti dalla legge, sovrapponendo al dovere di pubblicazione, il diritto del privato di accedere ai documenti, dati e informazioni interessati dall'inadempienza" (ANAC deliberazione 1309/2016 pag. 6).

Al contrario, l'accesso generalizzato "si delinea come affatto autonomo ed indipendente da presupposti obblighi di pubblicazione e come espressione, invece, di una libertà che incontra, quali unici limiti, da una parte, il rispetto della tutela degli interessi pubblici o privati indicati all'art. 5 bis, commi 1 e 2, e dall'altra, il rispetto delle norme che prevedono specifiche esclusioni (art. 5 bis, comma 3)".

La deliberazione 1309/2016 ha il merito di precisare anche le differenze tra accesso civico e diritto di accedere agli atti amministrativi secondo la legge 241/1990.

L'ANAC sostiene che l'accesso generalizzato debba essere tenuto distinto dalla disciplina dell'accesso "documentale" di cui agli articoli 22 e seguenti della legge sul procedimento amministrativo. La finalità dell'accesso documentale è ben differente da quella dell'accesso generalizzato. E' quella di porre "i soggetti interessati in grado di esercitare al meglio le facoltà - partecipative o oppositive e difensive - che l'ordinamento attribuisce loro a tutela delle posizioni giuridiche qualificate di cui sono titolari". Infatti, dal punto di vista soggettivo, il richiedente deve dimostrare di essere titolare di un "interesse diretto, concreto e attuale, corrispondente ad una situazione giuridicamente tutelata e collegata al documento al quale è chiesto l'accesso".

Inoltre, se la legge 241/1990 esclude perentoriamente l'utilizzo del diritto d'accesso documentale per sottoporre l'amministrazione a un controllo generalizzato, l'accesso generalizzato, al contrario, è riconosciuto dal legislatore proprio "allo scopo di favorire forme diffuse di controllo sul perseguimento delle funzioni istituzionali e sull'utilizzo delle risorse pubbliche e di promuovere la partecipazione al dibattito pubblico". "Dunque, l'accesso agli atti di cui alla l. 241/1990 continua certamente a sussistere, ma parallelamente all'accesso civico (generalizzato e non), operando sulla base di norme e presupposti diversi" (ANAC deliberazione 1309/2016 pag. 7).

Nel caso dell'accesso documentale della legge 241/1990 la tutela può consentire "un accesso più in profondità a dati pertinenti", mentre nel caso dell'accesso generalizzato le esigenze di controllo diffuso del cittadino possono "consentire un accesso meno in profondità (se del caso, in relazione all'operatività dei limiti) ma più esteso, avendo presente che l'accesso in questo caso comporta, di fatto, una larga conoscibilità (e diffusione) di dati, documenti e informazioni".

L'Autorità ribadisce la netta preferenza dell'ordinamento per la trasparenza dell'attività amministrativa:

"la conoscibilità generalizzata degli atti diviene la regola, temperata solo dalla previsione di eccezioni poste a tutela di interessi (pubblici e privati) che possono essere lesi o pregiudicati dalla rivelazione di certe informazioni". Quindi, prevede "ipotesi residuali in cui sarà possibile, ove titolari di una situazione giuridica qualificata, accedere ad atti e documenti per i quali è invece negato l'accesso generalizzato".

L'Autorità, "considerata la notevole innovatività della disciplina dell'accesso generalizzato, che si aggiunge alle altre tipologie di accesso", suggerisce alle amministrazioni ed ai soggetti tenuti all'applicazione del decreto trasparenza l'adozione, "anche nella forma di un regolamento interno sull'accesso, di una disciplina che fornisca un quadro organico e coordinato dei profili applicativi relativi alle tre tipologie di accesso, con il fine di dare attuazione al nuovo principio di trasparenza introdotto dal legislatore e di evitare comportamenti disomogenei tra uffici della stessa amministrazione".

La disciplina regolamentare dovrebbe prevedere: una parte dedicata alla disciplina dell'accesso documentale di cui alla legge 241/1990; una seconda parte dedicata alla disciplina dell'accesso civico "semplice" connesso agli obblighi di pubblicazione; una terza parte sull'accesso generalizzato.

Riguardo a quest'ultima sezione, l'ANAC consiglia di "disciplinare gli aspetti procedurali interni per la gestione delle richieste di accesso generalizzato". In sostanza, si tratterebbe di: individuare gli uffici competenti a decidere sulle richieste di accesso generalizzato; disciplinare la procedura per la valutazione, caso per caso, delle richieste di accesso.

In attuazione di quanto sopra, è in corso di stesura il regolamento per la disciplina delle diverse forme di accesso da approvare alla prima seduta utile del consiglio comunale.

### Trasparenza e privacy

Dal 25 maggio 2018 è in vigore il Regolamento (UE) 2016/679 del Parlamento Europeo e del Consiglio del 27 aprile 2016 "relativo alla protezione delle persone fisiche con riguardo al trattamento dei dati personali, nonché alla libera circolazione di tali dati e che abroga la direttiva 95/46/CE (Regolamento generale sulla protezione dei dati)" (di seguito RGPD).

Inoltre, dal 19 settembre 2018, è vigente il d.lgs. 101/2018 che ha adeguato il Codice in materia di protezione dei dati personali (il d.lgs. 196/2003) alle disposizioni del suddetto Regolamento (UE) 2016/679.

L'art. 2-ter del d.lgs. 196/2003, introdotto dal d.lgs. 101/2018 (in continuità con il previgente art. 19 del Codice) dispone che la base giuridica per il trattamento di dati personali, effettuato per l'esecuzione di un compito di interesse pubblico o connesso all'esercizio di pubblici poteri, "è costituita esclusivamente da una norma di legge o, nei casi previsti dalla legge, di regolamento"

Il comma 3 del medesimo art. 2-ter stabilisce che "la diffusione e la comunicazione di dati personali, trattati per l'esecuzione di un compito di interesse pubblico o connesso all'esercizio di pubblici poteri, a soggetti che intendono trattarli per altre finalità sono ammesse unicamente se previste ai sensi del comma 1".

Il regime normativo per il trattamento di dati personali da parte dei soggetti pubblici è, quindi, rimasto sostanzialmente inalterato restando fermo il principio che esso è consentito unicamente se ammesso da una norma di legge o di regolamento.

Pertanto, occorre che le pubbliche amministrazioni, prima di mettere a disposizione sui propri siti web istituzionali dati e documenti (in forma integrale o per estratto, ivi compresi gli allegati) contenenti dati personali, verificano che la disciplina in materia di trasparenza contenuta nel d.lgs. 33/2013 o in altre normative, anche di settore, preveda l'obbligo di pubblicazione.

L'attività di pubblicazione dei dati sui siti web per finalità di trasparenza, anche se effettuata in presenza di idoneo presupposto normativo, deve avvenire nel rispetto di tutti i principi applicabili al trattamento dei dati personali contenuti all'art. 5 del Regolamento (UE) 2016/679.

Assumono rilievo i principi di adeguatezza, pertinenza e limitazione a quanto necessario rispetto alle finalità per le quali i dati personali sono trattati («minimizzazione dei dati») (par. 1, lett. c) e quelli di esattezza e aggiornamento dei dati, con il conseguente dovere di adottare tutte le misure ragionevoli per cancellare o rettificare tempestivamente i dati inesatti rispetto alle finalità per le quali sono trattati (par. 1, lett. d).

Il medesimo d.lgs. 33/2013 all'art. 7 bis, comma 4, dispone inoltre che "nei casi in cui norme di

legge o di regolamento prevedano la pubblicazione di atti o documenti, le pubbliche amministrazioni provvedono a rendere non intelligibili i dati personali non pertinenti o, se sensibili o giudiziari, non indispensabili rispetto alle specifiche finalità di trasparenza della pubblicazione”.

Si richiama anche quanto previsto all’art. 6 del D.lgs. 33/2013 rubricato “Qualità delle informazioni” che risponde alla esigenza di assicurare esattezza, completezza, aggiornamento e adeguatezza dei dati pubblicati.

Ai sensi della normativa europea, il Responsabile della Protezione dei Dati (RPD) svolge specifici compiti, anche di supporto, per tutta l’amministrazione essendo chiamato a informare, fornire consulenza e sorvegliare in relazione al rispetto degli obblighi derivanti della normativa in materia di protezione dei dati personali (art. 39 del RGPD).

### Comunicazione

Per assicurare che la trasparenza sia sostanziale ed effettiva non è sufficiente provvedere alla pubblicazione di tutti gli atti ed i provvedimenti previsti dalla normativa, ma occorre semplificarne il linguaggio, rimodulandolo in funzione della trasparenza e della piena comprensibilità del contenuto dei documenti da parte di chiunque e non solo degli addetti ai lavori.

E’ necessario utilizzare un linguaggio semplice, elementare, evitando per quanto possibile espressioni burocratiche, abbreviazioni e tecnicismi dando applicazione alle direttive emanate dal Dipartimento della Funzione Pubblica negli anni 2002 e 2005 in tema di semplificazione del linguaggio delle pubbliche amministrazioni.

Il sito web dell’ente è il mezzo primario di comunicazione, il più accessibile ed il meno oneroso, attraverso il quale l’amministrazione garantisce un’informazione trasparente ed esauriente circa il suo operato, promuove nuove relazioni con i cittadini, le imprese le altre PA, pubblicizza e consente l’accesso ai propri servizi, consolida la propria immagine istituzionale.

Ai fini dell’applicazione dei principi di trasparenza e integrità, l’ente ha un sito internet istituzionale.

La legge 69/2009 riconosce l’effetto di “pubblicità legale” soltanto alle pubblicazioni effettuate sui siti informatici delle PA.

L’art. 32 della suddetta legge dispone che “a far data dal 1° gennaio 2010, gli obblighi di pubblicazione di atti e provvedimenti amministrativi aventi effetto di pubblicità legale si intendono assolti con la pubblicazione nei propri siti informatici da parte delle amministrazioni e degli enti pubblici obbligati”.

L’amministrazione ha adempiuto al dettato normativo sin dal 1° gennaio 2010: l’albo pretorio è esclusivamente informatico. Il relativo link è indicato nella home page del sito istituzionale.

Come deliberato dall’Autorità nazionale anticorruzione (legge 190/2012), per gli atti soggetti a pubblicità legale all’albo pretorio on line, nei casi in cui tali atti rientrino nelle categorie per le quali l’obbligo è previsto dalla legge, rimane invariato anche l’obbligo di pubblicazione in altre sezioni del sito istituzionale, nonché nell’apposita sezione “trasparenza, valutazione e merito” (oggi “amministrazione trasparente”).

L’ente è munito di posta elettronica ordinaria e certificata.

Sul sito web, nella home page, è riportato l’indirizzo PEC istituzionale. Nelle sezioni dedicate alle ripartizioni organizzative sono indicati gli indirizzi di posta elettronica ordinaria di ciascun ufficio, nonché gli altri consueti recapiti (telefono, fax ecc.).

## Modalità attuative

Nel presente articolo sono evidenziati, se pur in modo schematico e fatto salvo il riferimento alla disciplina legislativa, gli obblighi di pubblicazione di cui alla L.190/2012, al D.lgs.33/2013 e al D.lgs.39/2013 con il richiamo alla normativa specifica. La pubblicazione dei dati e delle informazioni sulla sezione "Amministrazione trasparente" compete all'Area Vigilanza Amministrativa Finanziaria; nell'elenco che segue è indicata l'Area competente e responsabile della trasmissione dei dati all'Area Amministrativa Affari Generali ai fini della tempestiva pubblicazione. Le sigle che individuano le Aree competenti sono le seguenti:

AVAF- Area Vigilanza Amministrativa Finanziaria

ATM - Area Tecnico Manutentiva

La denominazione "TUTTI" si riferisce a tutti i settori comunali nell'ambito delle rispettive competenze.

- Art.12 D.Lgs.33/2013 - AVAF: Pubblicazione dei riferimenti normativi con link alle norme di legge statale pubblicate su "Normattiva", nonché pubblicazione di direttive, circolari, programmi, istruzioni, misure integrative della prevenzione della corruzione, documenti di programmazione strategico gestionale e atti del Nucleo di Valutazione.
- Art.13 D.Lgs.33/2013 - AVAF: Pubblicazione degli atti relativi agli organi di indirizzo politico e loro competenze, all'articolazione degli uffici con relativo organigramma schematico, nonché elenco dei numeri telefonici e indirizzi e-mail, ivi compreso l'indirizzo di posta certificata.
- Art.14 D.Lgs.33/2013 - AVAF: Pubblicazione, nei termini e per i periodi di cui al comma 2 dell'art.14, per tutti gli amministratori, dei dati di cui alle lett. da a) ad f) del comma 1 dell'art.14. Per quanto concerne la lett. f) il mancato consenso alla pubblicazione può essere dichiarato dall'amministratore interessato. Ai sensi del comma 1 bis, i dati di cui al comma 1 sono pubblicati anche per i titolari di incarichi o cariche di amministrazione, di direzione o di governo comunque denominati, salvo che siano attribuiti a titolo gratuito, e per i titolari di incarichi dirigenziali a qualsiasi titolo conferiti. Gli obblighi di pubblicazione, ai sensi del comma 1 quinquies, si applicano anche ai titolari di posizione organizzativa.
- Art.15 D.Lgs.33/2013 - TUTTI: Pubblicazione dei dati relativi ai titolari di incarichi di collaborazione o consulenza. Grava sul dirigente del servizio la responsabilità di verificare che la pubblicazione e la comunicazione al DPF ex art.53 comma 14 D.Lgs.165/2001 sia avvenuta prima di procedere alla liquidazione dei compensi, a pena di quanto previsto al comma 3 del citato art.15.
- Artt.16, 17 e 18 D.Lgs.33/2013 - AVAF: Pubblicazione del conto annuale del personale con rappresentazione dei dati relativi alla dotazione organica, al personale effettivamente in servizio e ai relativi costi, nonché pubblicazione trimestrale dei tassi di assenza distinti per singoli Servizi. Pubblicazione dei dati relativi al personale a tempo determinato con indicazione delle diverse tipologie di rapporto. Pubblicazione degli incarichi conferiti o autorizzati a dipendenti dell'amministrazione, indicando durata e compenso.

- Art.19 D.Lgs.33/2013 – AVAF: Pubblicazione dei bandi di reclutamento a qualunque titolo, dei criteri di valutazione della commissione e le tracce delle prove scritte, nonché l'elenco dei bandi in corso.
- Art.20 D.Lgs.33/2013 – AVAF: Pubblicazione, secondo la disciplina specificata nel Sistema di Misurazione e Valutazione della Performance, dei dati relativi all'ammontare complessivo dei premi collegati alla performance e quello dei premi effettivamente distribuiti. Pubblicazione dei criteri definiti nel Sistema di Misurazione e Valutazione della Performance per l'assegnazione del trattamento accessorio e i dati relativi alla sua distribuzione, in forma aggregata, nonché i dati relativi al grado di differenziazione nell'utilizzo della premialità sia per i dirigenti che per i dipendenti.
- Art.21 D.Lgs.33/2013 – AVAF: Pubblicazione dei riferimenti ai CC.CC.NN.LL. e dei contratti integrativi decentrati.
- Art.22 D.Lgs.33/2013 – AVAF: Pubblicazione dei dati relativi agli enti vigilati, istituiti, controllati o finanziati dal Comune o società dallo stesso partecipate.
- Art.23 D.Lgs.33/2013 – TUTTI: Pubblicazione degli elenchi dei provvedimenti adottati dal Sindaco (decreti o Ordinanze contingibili e urgenti), dalla Giunta e dal Consiglio comunale (deliberazioni), dai Responsabili dei Servizi (determinazioni, ordinanze ordinarie, autorizzazioni e concessioni). La pubblicazione degli elenchi e relative informazioni non è obbligatoria ove all'Albo Pretorio o nella sezione Amministrazione trasparente siano riportati gli atti integrali.
- Artt.26 e 27 D.Lgs.33/2013 – AVAF: Pubblicazione, ai sensi dell'art.12 della L.241/90, dei criteri o del regolamento a cui il Comune si attiene per la concessione di sovvenzioni, contributi o comunque vantaggi economici di qualunque genere, ivi comprese eventuali esenzioni dal pagamento di oneri o diritti, con pubblicazione, secondo le indicazioni dell'art.27, degli atti di concessione ove l'importo del contributo o vantaggio economico sia superiore a mille euro.
- Art.29 D.Lgs.33/2013 – Art.1 c.15 L.190/2012 – AVAF: Pubblicazione del bilancio di previsione e del conto consuntivo in forma sintetica, aggregata e semplificata, nonché pubblicazione del piano di cui all'art.19 D.Lgs.91/2011.
- Art.30 D.Lgs.33/2013 – ATM: Pubblicazione di informazioni identificative degli immobili posseduti, nonché dei canoni di locazione attivi e passivi e delle informazioni comunque relative agli atti di disposizione di immobili comunali per periodi superiori a un anno, anche a titolo gratuito.
- Art.31 D.Lgs.33/2013 – AVAF Pubblicazione degli atti del Nucleo di Valutazione, procedendo all'indicazione in forma anonima dei dati personali eventualmente presenti. Pubblicazione della relazione dell'organo di revisione al bilancio di previsione, alle relative variazioni e al conto consuntivo, nonché di tutti i rilievi, ancorché recepiti, della Corte dei conti.
- Art.32 D.Lgs.33/2013 – TUTTI: Pubblicazione degli standard dei servizi pubblici erogati con

i relativi costi.

- Art.33 D.lgs.33/2013 – AVAF: Pubblicazione dei tempi medi di pagamento mediante “indicatore di tempestività dei pagamenti” per tutti gli acquisti di beni, servizi, prestazioni professionali e forniture, nonché pubblicazione dell’ammontare complessivo dei debiti e il numero delle imprese creditrici. Le pubblicazioni, annuali e trimestrali, devono essere effettuate secondo lo schema tipo e le modalità definite con DPCM.
- Artt.37 e 38 D.lgs.33/2013 – Art.1 c.16 lett. b) e c.32 L.190/2012 – TUTTI: Per ogni procedura di ricerca del contraente per l’affidamento di lavori, forniture e servizi devono essere pubblicati: la struttura proponente, cioè il Servizio interessato all’appalto, l’oggetto del bando, l’elenco degli operatori invitati a presentare offerta ove non si proceda con procedura aperta, l’aggiudicatario, l’importo di aggiudicazione, i tempi di completamento dell’opera, servizio o fornitura, l’importo delle somme liquidate. Entro il 31 gennaio di ogni anno e relativamente all’anno precedente, tali informazioni sono pubblicate in tabelle schematiche riassuntive da trasmettere all’ANAC secondo le istruzioni dalla stessa impartite. A tal fine i dirigenti responsabili delle singole procedure contrattuali devono fornire i dati costantemente e tempestivamente all’ufficio preposto alla pubblicazione e comunicazione all’ANAC e, comunque, al più tardi entro il 10 gennaio di ogni anno. Per quanto concerne specificatamente le opere pubbliche, devono essere pubblicati i documenti di programmazione pluriennale delle opere pubbliche e le informazioni relative ai tempi, ai costi unitari e gli indicatori di realizzazione delle opere completate, secondo lo schema predisposto dall’ANAC.
- Artt.39 e 40 D.lgs.33/2013 – ATM: All’interno della sezione “Amministrazione Trasparente” del sito istituzionale, nelle sottosezioni “Pianificazione e governo del territorio” e “Informazioni ambientali” sono pubblicate, rispettivamente, le informazioni di cui agli artt.39 e 40 del D.Lgs.33/2013. In particolare, per quanto concerne i procedimenti che comportano premialità edificatoria di cui al comma 2 dell’art.39 deve essere evidenziato, all’interno della sottosezione di cui all’allegato “A” al D.lgs.33/2013, una apposita sezione dedicata alla documentazione relativa a quanto disposto dal citato comma 2, da tenere costantemente aggiornata. Gli atti di governo del territorio di cui alla lett. a) del comma 1 dell’art.39 divengono efficaci, ai sensi del comma 3, solo con l’avvenuta pubblicazione sul sito istituzionale ai sensi del D.Lgs.33/2013 e del presente PTTI, ferme restando tutte le altre forme di pubblicità previste da leggi statali e regionali.
- Art.42 D.lgs.33/2013 – TUTTI: Pubblicazione di tutti gli atti contingibili e urgenti o a carattere straordinario in caso di calamità naturali o di altre emergenze, con le indicazioni di cui alle lettere da a) a c) del comma 1 dell’art.42. L’obbligo di pubblicazione riguarda solo gli atti rivolti alla generalità dei cittadini o a particolari interventi di emergenza, con esclusione degli atti, anche contingibili e urgenti, che riguardino persone determinate a cui l’atto deve essere personalmente notificato.
- Artt. 1/20 D.lgs.39/2013 – TUTTI: I dirigenti dei singoli Servizi comunali, quali responsabili del procedimento, sono tenuti a trasmettere al RPCT copia degli atti di conferimento di “incarichi dirigenziali e di responsabilità amministrativa di vertice” di cui all’art.1 D.lgs.39/2013, sia che siano dagli stessi sottoscritti, sia che siano sottoscritti da Amministratori, nonché a trasmettere al Servizio Affari Generali dell’Area Amministrativa l’atto di conferimento unitamente alla dichiarazione di insussistenza di cause di inconferibilità o incompatibilità di cui all’art.20 del citato D.lgs.39/2013, ai fini della pubblicazione sul sito internet comunale. La dichiarazione di inconferibilità deve essere presentata all’atto del

conferimento dell'incarico (comma 2 art.20), mentre quella di incompatibilità deve essere presentata annualmente (comma 3 art.20). Le dichiarazioni devono essere presentate su modelli appositamente predisposti e disponibili presso la Segreteria comunale.

#### NOTA - AGGIORNAMENTO DELLE PUBBLICAZIONI

Ove non siano previsti specificamente termini diversi e fatti salvi gli eventuali aggiornamenti normativi o i chiarimenti dell'Autorità Nazionale Anticorruzione, si applicano per l'aggiornamento delle pubblicazioni le disposizioni sotto indicate.- Aggiornamento "tempestivo"

Quando è prescritto l'aggiornamento "tempestivo" dei dati, ai sensi dell'art. 8 del D.Lgs. 33/2013, la pubblicazione avviene nei trenta giorni successivi alla variazione intervenuta o al momento in cui il dato si rende disponibile.- Aggiornamento "trimestrale" o "semestrale"

Se è prescritto l'aggiornamento "trimestrale" o "semestrale", la pubblicazione è effettuata nei trenta giorni successivi alla scadenza del trimestre o del semestre.- Aggiornamento "annuale"

In relazione agli adempimenti con cadenza "annuale", la pubblicazione avviene nel termine di trenta giorni dalla data in cui il dato si rende disponibile o da quella in cui esso deve essere formato o deve pervenire all'amministrazione sulla base di specifiche disposizioni normative.

#### Organizzazione

L'attuale applicativo garantisce solo in modo parziale e con alcune imprecisioni, il popolamento della sezione "Amministrazione Trasparente" del sito web istituzionale dell'ente. Si è affidato all'Area Amministrativa il compito di provvedere al popolamento della sezione "Amministrazione Trasparente", sulla base dei provvedimenti trasmessi dai Responsabili di ciascuna area competente ai fini della pubblicazione sulla sezione trasparenza. Inoltre si continuerà a richiedere alla software house di introdurre maggiori automatismi a garanzia della certezza del dato ed al fine di ridurre il carico di lavoro degli uffici.

#### Altri contenuti del PTPCT

##### Formazione in tema di anticorruzione

La formazione finalizzata a prevenire e contrastare fenomeni di corruzione dovrebbe essere strutturata su due livelli:

livello generale, rivolto a tutti i dipendenti: riguarda l'aggiornamento delle competenze (approccio contenutistico) e le tematiche dell'etica e della legalità (approccio valoriale);

livello specifico, rivolto al responsabile della prevenzione, ai referenti, ai componenti degli organismi di controllo, ai dirigenti e funzionari addetti alle aree a rischio: riguarda le politiche, i programmi e i vari strumenti utilizzati per la prevenzione e tematiche settoriali, in relazione al ruolo svolto da ciascun soggetto nell'amministrazione.

A tal proposito si precisa che:

l'art. 7-bis del d.lgs. 165/2001, che imponeva a tutte le PA la pianificazione annuale della formazione, è stato abrogato dal DPR 16 aprile 2013 n. 70;

l'art. 21-bis del DL 50/2017 (norma valida solo per i Comuni e le loro forme associative) consente di finanziare liberamente le attività di formazione dei dipendenti pubblici senza tener conto del limite di spesa 2009 a condizione che sia stato approvato il bilancio previsionale dell'esercizio di riferimento entro il 31 dicembre dell'anno precedente e che sia tuttora in equilibrio;

il DL 124/2019 (comma 2 dell'art. 57) ha stabilito che "a decorrere dall'anno 2020, alle regioni, alle province autonome di Trento e di Bolzano, agli enti locali e ai loro organismi e enti strumentali come definiti dall'art. 1, comma 2, del d.lgs. 118/2011, nonché ai loro enti strumentali in forma societaria, [cessino] di applicarsi le norme in materia di contenimento e di riduzione della spesa per formazione [...]".

Si demanda al Responsabile per la prevenzione della corruzione il compito di individuare, di concerto con i responsabili di settore, i collaboratori cui somministrare formazione in materia di prevenzione della corruzione e trasparenza.

### Codice di comportamento

In attuazione dell'art. 54 del D.lgs. 165/2001 e ss.mm., il 16 aprile 2013 è stato emanato il DPR 62/2013, il Regolamento recante il codice di comportamento dei dipendenti pubblici.

Il comma 3 dell'art. 54 del D.lgs. 165/2001, dispone che ciascuna amministrazione elabori un proprio Codice di comportamento "con procedura aperta alla partecipazione e previo parere obbligatorio del proprio organismo indipendente di valutazione".

Con deliberazione n. 1 del 05/02/2014, l'esecutivo ha il Codice di comportamento dell'ente. Il Codice sarà oggetto di aggiornamento nel corso del 2023.

### Criteri di rotazione del personale

L'ente intende adeguare il proprio ordinamento alle previsioni di cui all'art. 16, comma 1, lett. I-quater), del d.lgs. 165/2001, in modo da assicurare la prevenzione della corruzione mediante la tutela anticipata.

La dotazione organica dell'ente è assai limitata e non consente, di fatto, l'applicazione concreta del criterio della rotazione.

Non esistono figure professionali perfettamente fungibili.

La legge di stabilità per il 2016 (legge 208/2015), al comma 221, prevede quanto segue: "[...] non trovano applicazione le disposizioni adottate ai sensi dell'art. 1 comma 5 della legge 190/2012, ove la dimensione dell'ente risulti incompatibile con la rotazione dell'incarico dirigenziale".

In sostanza, la legge consente di evitare la rotazione dei dirigenti/funzionari negli enti dove ciò non sia possibile per sostanziale infungibilità delle figure presenti in dotazione organica.

In ogni caso l'amministrazione attiverà ogni iniziativa utile (gestioni associate, mobilità, comando ecc.) per assicurare l'attuazione della misura.

### Ricorso all'arbitrato

Sistematicamente in tutti i contratti futuri dell'ente si intende escludere il ricorso all'arbitrato



(esclusione della clausola compromissoria ai sensi dell'art. 209, comma 2, del Codice dei contratti pubblici - D.lgs. 50/2016 e ss.mm.).

#### Disciplina degli incarichi non consentiti ai dipendenti

Si segnala che gli incarichi extraistituzionali non costituiscono una fattispecie ricorrente presso l'Ente. Si valuterà nel 2023 l'eventuale approvazione di un regolamento apposito.

#### Attribuzione degli incarichi dirigenziali

Si ritiene sufficiente la già esaustiva e dettagliata disciplina recata dagli articoli 50 comma 10, 107 e 109 del TUEL e dagli articoli 13 - 27 del d.lgs. 165/2001 e ss.mm., unitamente alle disposizioni del d.lgs. 39/2013 ed in particolare l'art. 20 rubricato: dichiarazione sulla insussistenza di cause di inconfiribilità o incompatibilità.

#### Divieto di svolgere attività incompatibili a seguito della cessazione del rapporto di lavoro.

L'art. 53, comma 16-ter, Decreto Legislativo n. 165/2001 fa divieto agli ex dipendenti comunali di prestare attività lavorativa, per i tre anni successivi alla cessazione del rapporto, nei confronti dei destinatari di provvedimenti adottati o di contratti conclusi con il loro apporto decisionale. La violazione da parte dell'operatore economico comporta il divieto di contrarre con la pubblica amministrazione per un anno.

Per dare attuazione alla norma si rende necessario:

- inserire nei nuovi contratti di assunzione del personale una clausola che preveda il divieto di prestare attività lavorativa per i tre anni successivi alla cessazione del rapporto nei confronti dei destinatari di provvedimenti adottati o di contratti conclusi con l'apporto decisionale del dipendente;

- nei bandi di gara o negli atti prodromici agli affidamenti, anche mediante procedura negoziata, richiedere attestazione da parte degli operatori economici interpellati con la quale attestino di non aver concluso contratti di lavoro subordinato o autonomo e comunque di non aver attribuito incarichi ad ex dipendenti pubblici che hanno esercitato, nei confronti del medesimo operatore economico, poteri autoritativi o negoziali per conto delle pubbliche amministrazioni di cui erano dipendenti; l'attestazione deve avere a riferimento l'anno antecedente alla negoziazione, alla gara o all'affidamento e riguarda i rapporti intercorsi tra gli operatori economici ed i pubblici dipendenti in servizio o che abbiano cessato il rapporto di pubblico impiego da meno di tre anni;

- escludere sempre dalle procedure per l'affidamento di contratti di fornitura di beni o servizi e di contratti per l'esecuzione di lavori, i soggetti per i quali sia emersa la situazione di cui al punto precedente;

- agire in giudizio per ottenere il risarcimento del danno nei confronti degli ex dipendenti per i quali sia emersa la violazione dei divieti contenuti nell'art. 53, comma 16-ter, D.L.gs. n. 165/2001 (a tal fine è necessario riferire in modo puntuale alla Giunta Comunale per gli adempimenti di competenza).

Responsabile: RPCT per gli atti stipulati in forma pubblico-amministrativa; Responsabili d'Area per gli atti stipulati sotto forma di scrittura privata o di scambio di corrispondenza.

## Controlli ai fini dell'attribuzione degli incarichi e dell'assegnazione ad uffici

La legge 190/2012 ha introdotto delle misure di prevenzione di carattere soggettivo, che anticipano la tutela al momento della formazione degli organi deputati ad assumere decisioni e ad esercitare poteri nelle amministrazioni.

L'art. 35-bis del D.lgs. 165/2001 pone condizioni ostative per la partecipazione a commissioni di concorso o di gara e per lo svolgimento di funzioni direttive in riferimento agli uffici considerati a più elevato rischio di corruzione.

La norma in particolare prevede che coloro che siano stati condannati, anche con sentenza non passata in giudicato, per i reati previsti nel Capo I del Titolo II del libro secondo del Codice penale:

- a) non possano fare parte, anche con compiti di segreteria, di commissioni per l'accesso o la selezione a pubblici impieghi;
- b) non possano essere assegnati, anche con funzioni direttive, agli uffici preposti alla gestione delle risorse finanziarie, all'acquisizione di beni, servizi e forniture,
- c) non possano essere assegnati, anche con funzioni direttive, agli uffici preposti alla concessione o all'erogazione di sovvenzioni, contributi, sussidi, ausili finanziari o attribuzioni di vantaggi economici a soggetti pubblici e privati;
- d) non possano fare parte delle commissioni per la scelta del contraente per l'affidamento di lavori, forniture e servizi, per la concessione o l'erogazione di sovvenzioni, contributi, sussidi, ausili finanziari, nonché per l'attribuzione di vantaggi economici di qualunque genere.

Pertanto, ogni responsabile all'atto della designazione sarà tenuto a rendere, ai sensi del DPR 445/2000, una dichiarazione di insussistenza delle condizioni di incompatibilità di cui sopra.

Misure per la tutela del dipendente che effettua segnalazioni di illecito (whistleblower)

Ai sensi dell'art.54 bis del D.lgs.165/2001, come introdotto dall'art.1 comma 51 della L.190/2012, il dipendente che denuncia all'autorità giudiziaria o alla Corte dei conti, ovvero riferisce al proprio superiore gerarchico condotte illecite di cui sia venuto a conoscenza in ragione del proprio rapporto di lavoro, non può essere sanzionato, licenziato o sottoposto a misura discriminatoria, diretta o indiretta, avente effetti sulle condizioni di lavoro per motivi collegati direttamente o indirettamente alla denuncia, a meno che il fatto non comporti responsabilità a titolo di calunnia o diffamazione. In ogni caso per quanto concerne le segnalazioni di cui all'art, 54 bis citato, per superiore gerarchico di riferimento deve intendersi sempre il R.P.C.T.

Nell'ambito del procedimento disciplinare l'identità del segnalante non può essere rivelata senza il suo consenso, ove la contestazione dell'addebito sia fondata su accertamenti distinti ed estranei rispetto alla segnalazione che, in tal caso, non deve essere citata nella contestazione di addebito. Se invece la contestazione è fondata, in modo esclusivo, sulla segnalazione, la stessa è citata nella contestazione senza rivelare il nominativo del segnalante, che può essere rivelato ove la sua conoscenza sia assolutamente indispensabile per la difesa dell'incolpato ed a richiesta dello stesso. In ogni caso il R.P.C.T. o il titolare dell'U.P.D. predisporrà ogni adempimento istruttorio ed accertamento al fine di evitare di basare il procedimento "esclusivamente" sulla segnalazione, in modo da tutelare al massimo l'identità del segnalante.

Il Comune mette a disposizione dei propri dipendenti e dei propri collaboratori a qualsiasi titolo un apposito modello il cui utilizzo rende più agevole e rispondente ai requisiti della presente

procedura.

Il modello è reperibile nel sito web del Comune nella sezione "Amministrazione trasparente", nella sottosezione "Altri contenuti- prevenzione della corruzione".

La segnalazione va indirizzata al Responsabile per la prevenzione della corruzione dell'Ente, il quale potrà avvalersi del supporto di un nucleo ristretto di persone per la gestione delle segnalazioni.

La segnalazione ricevuta da un Responsabile dell'Ente deve essere tempestivamente inoltrata, a cura del ricevente e nel rispetto delle garanzie di riservatezza, al Responsabile per la prevenzione della corruzione al quale è affidata la sua protocollazione in via riservata e la tenuta del relativo registro. Qualora il whistleblower rivesta la qualifica di pubblico ufficiale, l'invio della segnalazione interna non lo esonera dall'obbligo di denunciare alla competente Autorità giudiziaria i fatti penalmente rilevanti e le ipotesi di danno erariale. La segnalazione può essere presentata con le seguenti modalità:

□ mediante invio, all'indirizzo di posta elettronica segretario@comune.blessagno.co.it In tal caso, l'identità del segnalante sarà conosciuta solo dal Responsabile della prevenzione della corruzione che ne garantirà la riservatezza, fatti salvi i casi in cui non è opponibile per legge; □ a mezzo del servizio postale o brevi manu; in tal caso, per poter usufruire della garanzia della riservatezza, è necessario che la segnalazione venga inserita in una busta chiusa che rechi all'esterno la dicitura "All'attenzione del Responsabile della prevenzione della corruzione riservata/personale".

#### Protocolli di legalità

Attualmente il Comune di Blessagno è sprovvisto di tale strumento, che costituisce una misura non obbligatoria. Nel corso dell'anno 2021 sarà valutata la possibilità di adottarne uno.

Dopo l'eventuale approvazione del protocollo o patto di legalità e integrità, nei bandi di gara e nelle lettere d'invito dovrà essere inserita una clausola di salvaguardia che preveda il mancato rispetto del protocollo di legalità quale causa di esclusione dalla gara e di risoluzione del contratto.

. Monitoraggio del rispetto dei termini per la conclusione dei procedimenti.

Il rischio corruttivo è difficilmente eliminabile totalmente ma può e deve essere gestito, monitorando i procedimenti, soprattutto quelli per i quali si sia evidenziato un maggiore rischio ed adottando misure specifiche.

Le misure preventive hanno però un costo sia in termini economici sia in termini di impegno (e quindi in termini di perdita di efficienza e dell'azione amministrativa con conseguente perdita di legittimazione e di credibilità di fronte ai cittadini). In relazione a tali aspetti è necessario trovare un equilibrio accettabile tra l'adozione di adeguate ed efficienti misure di gestione e prevenzione del rischio e il funzionamento dell'amministrazione comunale. A tal fine:

- il Responsabile della Prevenzione della Corruzione e della Trasparenza dovrà monitorare l'effettiva applicazione del piano, anche con riferimento agli effetti che esso produce sull'ordinario svolgimento dell'attività istituzionale;

- i Responsabili di Area segnalano al RPCT le misure per la gestione del rischio che appaiono eccessivamente onerose rispetto all'entità del rischio o che hanno effetto bloccante rispetto allo svolgimento dei procedimenti. Segnalano altresì le misure di gestione e prevenzione che risultano

inadeguate in relazione all'elevato livello di rischio.

Per quanto concerne il rispetto dei termini per la conclusione dei procedimenti, tale misura richiede un sistema informatico adeguato, semplice, efficiente e costantemente aggiornato.

L'obiettivo è implementare la configurazione dell'applicativo in uso al fine di giungere ad una determinazione automatica dei tempi di conclusione dei procedimenti.

5.12. Iniziative previste nell'ambito dell'erogazione di sovvenzioni, contributi, sussidi e vantaggi economici di qualunque genere

Sovvenzioni, contributi, sussidi, ausili finanziari, nonché attribuzioni di vantaggi economici di qualunque genere, sono elargiti esclusivamente alle condizioni e secondo la disciplina del regolamento previsto dall'art. 12 della legge 241/1990. Il regolamento vigente è stato approvato con deliberazione del Consiglio Comunale n. 36 del 10/12/1990.

5.13. Monitoraggio sull'attuazione del PTPC

Il monitoraggio circa l'applicazione del presente PTPC è svolto in autonomia dal Responsabile della prevenzione della corruzione, con l'eventuale supporto di un referente.

Ai fini del monitoraggio i responsabili sono tenuti a collaborare con il Responsabile della prevenzione della corruzione e forniscono ogni informazione che lo stesso ritenga utile.

5.14. Vigilanza su enti controllati e partecipati.

A) Verifica del regime applicabile

L'art. 2-bis del D.lgs. n. 33/2013 prevede che detto decreto si applichi, "in quanto compatibile", agli enti pubblici economici ed alle società in controllo pubblico come definite dal D.lgs. n. 175/2016.

Si applica, inoltre, alle associazioni, fondazioni ed enti di diritto privato comunque denominati, anche privi di personalità giuridica che abbiano tutte le seguenti caratteristiche:

- a) bilancio superiore a 500.000,00 euro;
- b) attività finanziata in modo maggioritario per almeno due esercizi finanziari consecutivi nell'ultimo triennio da pubbliche amministrazioni;
- c) totalità dei titolari o componenti dell'organo di amministrazione o di indirizzo designata da pubbliche amministrazioni.

Prevede inoltre che la disciplina prevista per le pubbliche amministrazioni si applica anche a:

- d) società in partecipazione pubblica;
- e) associazioni, fondazioni, enti di diritto privato, anche privi di personalità giuridica;

ma solo nei seguenti limiti:

- 1) "in quanto compatibile";
- 2) per i soli dati e documenti "inerenti all'attività di pubblico interesse disciplinata dal diritto nazionale o dell'Unione Europea";
- 3) per i soli enti "con bilancio superiore a 500.000,00 euro e che esercitano funzioni amministrative o attività di produzione di beni e servizi a favore delle amministrazioni pubbliche o di gestione dei servizi pubblici".

Si rileva pertanto l'esistenza di due tipologie di enti a cui corrisponde un diverso regime:

1) I soggetti indicati alle precedenti lettere a), b) e c) sono tenuti:

- all'integrale applicazione del D.lgs. n. 33/2013;

- ad adottare "misure integrative di quelle adottate ai sensi del decreto legislativo 8 giugno 2001, n. 231" (art. 1, comma 2-bis, della Legge n. 190/2012 inserito dall'art. 41 del D.lgs. n. 97/2016).

2) Gli enti di diritto privato non in controllo pubblico di cui alle precedenti lettere d) ed e), sono tenuti agli obblighi in materia di trasparenza "solo relativamente alle attività di pubblico interesse svolte" (Linee guida ANAC approvate con Delibera 8 novembre 2017, n. 1134).

Per la nozione di "attività di pubblico interesse" si rinvia alle indicazioni fornite dall'Autorità Nazionale Anticorruzione mediante linee guida approvate con la citata delibera n. 1134/2017.

B) Indirizzi per le società partecipate non controllate

In relazione alle società partecipate nei confronti delle quali non sussiste controllo da parte dell'Amministrazione Comunale, si rende necessario formulare alcuni indirizzi, ed in particolare:

a) nel caso in cui in futuro vengano affidate "attività di pubblico interesse", osservanza degli obblighi di trasparenza, in relazione a dette attività;

b) valutare l'opportunità di adottare un modello ai sensi del D.lgs. n. 231/2001;

c) nel caso in cui non venga adottato un modello ai sensi del D.lgs. n. 231/2001, prevedere comunque una procedura che garantiscano il rispetto del D.lgs. n. 39/2013 ed in particolare degli artt. 9 e 10.

C) altri obblighi di pubblicazione per associazioni, fondazioni, ONLUS ed altri enti beneficiari di contributi superiori a 10.000 € nel corso dell'anno.

Infine va rammentato che l'art. 1, commi 125 e 127 della Legge n. 127/2017 prevede che, a decorrere dall'anno 2018, associazioni di protezione ambientale a carattere nazionale, associazioni dei consumatori e degli utenti, le altre associazioni, Onlus e fondazioni che intrattengono rapporti economici con le pubbliche amministrazioni e con i soggetti di cui all'articolo 2-bis del decreto legislativo 14 marzo 2013, n. 33, nonché con società controllate di diritto o di fatto direttamente o indirettamente da pubbliche amministrazioni, pubblicano entro il 28 febbraio di ogni anno, nei propri siti o portali digitali, le informazioni relative a sovvenzioni, contributi, incarichi retribuiti e comunque a vantaggi economici di qualunque genere ricevuti dalle medesime pubbliche amministrazioni e dai medesimi soggetti nell'anno precedente.

Le imprese che ricevono sovvenzioni, contributi, incarichi retribuiti e comunque vantaggi economici di qualunque genere dalle pubbliche amministrazioni e dai soggetti di cui al primo periodo sono tenute a pubblicare tali importi nella nota integrativa del bilancio di esercizio e nella nota integrativa dell'eventuale bilancio consolidato. L'inosservanza di tale obbligo comporta la restituzione delle somme ai soggetti eroganti entro tre mesi dalla data di cui al periodo precedente (comma 125).

L'obbligo di pubblicazione non sussiste ove l'importo delle sovvenzioni, dei contributi, degli incarichi retribuiti e comunque dei vantaggi economici di qualunque genere ricevuti dal soggetto beneficiario sia inferiore a 10.000 euro nel periodo considerato (comma 127).

## SEZIONE 3: ORGANIZZAZIONE E CAPITALE UMANO

### 3.1 Struttura organizzativa

La struttura è ripartita in Aree e Uffici. L'area è la struttura apicale nell'organizzazione del Comune, alla quale sono attribuite una o più attività che l'Ente decide di realizzare, e che può articolarsi in uno o più Uffici. All'ufficio, di norma, compete la gestione amministrativa delle attività ricorrenti ed anche progettuali dell'Amministrazione ed ha la responsabilità di erogazione diretta di servizi e prodotti all'utenza.

L'area è, in genere, composto da uno o più dipendenti per ciascuna delle posizioni di lavoro previste. La posizione di lavoro si caratterizza, sostanzialmente, in base alla categoria e profilo professionale, previsto in sede di determinazione della dotazione organica.

L'ufficio è la struttura di base nell'organizzazione quando costituisce l'articolazione dell'area o struttura apicale per determinate specifiche funzioni.

All'Ufficio è attribuita la responsabilità gestionale di una o più materie fra loro omogenee o di cui comunque si reputi opportuno, per ragioni di specializzazione, peculiare responsabilità, carico delle richieste, incombenze od altro motivo, organizzare l'attività mediante tale struttura. La competenza dell'Ufficio è stabilita dal Responsabile del Servizio di appartenenza (ovvero dal Sindaco in caso di Ufficio di supporto o preposto all'informazione).

L'Ufficio è, in genere, composto da uno o più dipendenti per ciascuna delle posizioni di lavoro previste. La posizione di lavoro si caratterizza, sostanzialmente, in base alla categoria e profilo professionale, previsto in sede di determinazione della dotazione organica.

Al vertice di ciascun Servizio è posto un responsabile di servizio titolare di posizione organizzativa.

Aree uffici:

- AREA “Vigilanza Amministrativa finanziario contabile ”, comprendente i seguenti uffici: Ufficio polizia locale, ufficio anagrafe, stato civile, elettorale, protocollo, segreteria
- AREA “Tecnico Manutentiva” , comprendente i seguenti uffici: Ufficio Tecnico.

La dotazione organica effettiva prevede alla data odierna:

- un Segretario comunale in reggenza .
- n. 1 responsabili di area titolari di Elevata Qualificazione a tempo indeterminato e n. 1 Responsabile assunto a tempo determinato.
- n. 3 dipendenti (di cui 2 titolari di E.Q).

#### AREA “Vigilanza Amministrativa finanziario contabile

Responsabile: Sig.ra Colombo Maria Eugenia, qualifica di funzionario ed elevata qualificazione, titolare di E.Q, tempo pieno ed indeterminato

Dipendenti Colombo Maria Eugenia qualifica di funzionario ed elevata qualificazione comprendente i anche i servizi economato- patrimonio – protocollo-archivio- cimitero - contratti-elettorale, anagrafe e stato civile, polizia locale.

AREA “Tecnico Manutentiva” Responsabile: Geom. Brenta FEDERICO , qualifica di funzionario area degli istruttori , titolare di E.Q, part time a tempo determinato.

Dipendenti: geom. Brenta Federico- area degli istruttori

Sig. Canevali Ettore - area degli operatori esperti, tempo pieno ed indeterminato

### **Livelli di responsabilità organizzativa**

n. 2 E.Q. assegnate, come da schema soprastante, di cui n.2 dipendenti diretti dell’Ente.

### **Altri elementi sul modello organizzativo**

Ai sensi del ccnl 2019 – 2021, sottoscritto in data 16-11-2022, a far data **dal 01 aprile 2023** entra in vigore il nuovo sistema di classificazione del personale non dirigente con l’inquadramento, in via automatica, nelle 4 categorie così articolate:

<b>Precedente sistema di classificazione</b>	<b>Nuovo sistema di classificazione</b>
categorie da <b>d-d1</b> a <b>d-d7</b>	area dei funzionari e di elevata qualificazione
categorie da <b>c-c1</b> a <b>c-c6</b>	area degli istruttori
categoria <b>b1</b> di accesso/ <b>b3</b> di accesso categorie da <b>b1-b8</b> /da <b>b3-b8</b>	area degli operatori esperti
categorie da <b>a-a1</b> a <b>a-a6</b>	area degli operatori

Tale nuovo inquadramento è stato ulteriormente formalizzato con apposita comunicazione inviata alla Funzione Pubblica, ai Sindacati e ai componenti R.S.U – nota protocollo n. 1971 del 03.04.2023.

## **3.2 Organizzazione del lavoro agile**

### **Premessa**

In questa sottosezione sono indicati, secondo le più aggiornate Linee Guida emanate dal Dipartimento della Funzione Pubblica, nonché in coerenza con i contratti, la strategia e gli obiettivi legati allo sviluppo di modelli innovativi di organizzazione del lavoro, anche da remoto (es. lavoro agile e telelavoro).

In particolare, la sezione deve contenere:

- le condizionalità e i fattori abilitanti (misure organizzative, piattaforme tecnologiche, competenze professionali);
- gli obiettivi all’interno dell’amministrazione, con specifico riferimento ai sistemi di misurazione della performance;
- i contributi al miglioramento delle performance, in termini di efficienza e di efficacia (es. qualità percepita del lavoro agile; riduzione delle assenze, *customer/user satisfaction* per servizi campione).

Nello specifico, il Comune di Blessagno non ha adottato, in considerazione delle dimensioni e delle esigenze del comune e dell’erogazione dei servizi il Regolamento per la disciplina del Lavoro Agile .

### **3.3 Piano triennale dei fabbisogni di personale**

Riferimenti normativi:

- articolo 6 del D.L.80/2021, convertito in legge 113/2021 (introduzione nell'ordinamento del PIAO – Piano integrato di attività e organizzazione);
- articolo 6 del D.lgs. 165/2001 (PTFP - Piano triennale dei fabbisogni di personale);
- articolo 1, comma 1, lett. a) del d.p.r. 81/2022 (soppressione adempimenti correlati al PTFP e assorbimento del medesimo nel PIAO);
- articolo 4, comma 1, lett. c) del decreto ministeriale n. 132/2022 (contenente gli Schemi attuativi del PIAO);
- (per i comuni, nell'esempio seguente) articolo 33, comma 2, del D.L.34/2019, convertito in legge 58/2019 (determinazione della capacità assunzionale dei comuni);
- (per i comuni, nell'esempio seguente) d.m. 17/03/2020, attuativo dell'articolo 33, comma 2 (definizione dei parametri soglia e della capacità assunzionale dei comuni);
- articolo 1, comma 557 o 562, della legge 296/2006 (tetto di spesa di personale in valore assoluto);
- linee guida in materia di programmazione dei fabbisogni di personale del Dipartimento per la Funzione Pubblica, emanate in data 08/05/2018 e integrate in data 02/08/2022;
- articolo 33 del D.lgs. 165/2001 (verifica delle eccedenze di personale).

#### **3.3.1 Rappresentazione della consistenza di personale al 31 dicembre dell'anno precedente**

##### **Premessa**

In questa sottosezione, alla consistenza in termini quantitativi del personale è accompagnata la descrizione del personale in servizio suddiviso in relazione ai profili professionali presenti.

##### **Consistenza del personale al 31 dicembre 2023:**

AREA	DIPENDENTI IN SERVIZIO		ASSUNZIONI PREVISTE						CESSAZIONI PREVISTE 2023		TOTALE	
	T. PIENO	P. TIME	2024		2025		2026		T. PIENO	P. TIME	T. PIENO	P. TIME
			T. PIENO	P. TIME	T. PIENO	P. TIME	T. PIENO	P. TIME				
FUNZIONARI ED ELEVATA QUALIFICAZIONE	1										1	
ISTRUTTORI		1										1
OPERATORI ESPERTI	1										1	
TOTALE	2	1									2	1



### **Suddivisione del personale in base ai profili professionali:**

#### **DOTAZIONE ORGANICA COMPLESSIVA AL 31/12/2023:**

TOTALE: n. 3 unità di personale

*di cui:*

n. 2 a tempo indeterminato

n. 1 a tempo determinato

#### **SUDDIVISIONE DEL PERSONALE NELLE AREE/CATEGORIE DI INQUADRAMENTO**

n. 1 Area Funzionari ed Elevata Qualificazione

così articolate:

n. 1 con profilo di Specialista in attività amministrative e contabili;

n. 1 Area degli istruttori

così articolate:

n. 1 con profilo di Istruttore Tecnico; (Area istruttori)

n. 1 Area degli operatori esperti

così articolate:

n. 1 con profilo di Operaio area tecnico manutentiva

(Area Operatori Esperti)

### **3.3.2 Programmazione strategica delle risorse umane**

#### **Premessa**

Il piano triennale del fabbisogno si inserisce a valle dell'attività di programmazione complessivamente intesa e, coerentemente ad essa, è finalizzato al miglioramento della qualità dei servizi offerti ai cittadini e alle imprese.

Attraverso la giusta allocazione delle persone e delle relative competenze professionali che servono all'amministrazione si può ottimizzare l'impiego delle risorse pubbliche disponibili e si perseguono al meglio gli obiettivi di valore pubblico e di *performance* in termini di migliori servizi alla collettività.

La programmazione e la definizione del proprio bisogno di risorse umane, in correlazione con i risultati da raggiungere, in termini di prodotti, servizi, nonché di cambiamento dei modelli organizzativi, permette di distribuire la capacità assunzionale in base alle priorità strategiche.

In relazione, è dunque opportuno che le amministrazioni valutino le proprie azioni sulla base dei seguenti fattori:

- capacità assunzionale calcolata sulla base dei vigenti vincoli di spesa;
- stima del *trend* delle cessazioni, sulla base ad esempio dei pensionamenti;
- stima dell'evoluzione dei bisogni, in funzione di scelte legate, ad esempio:

a) alla digitalizzazione dei processi (riduzione del numero degli addetti e/o individuazione di addetti con competenze diversamente qualificate);

- b) alle esternalizzazioni/internalizzazioni o potenziamento/dismissione di servizi/attività/funzioni;  
 c) ad altri fattori interni o esterni che richiedono una discontinuità nel profilo delle risorse umane in termini di profili di competenze e/o quantitativi.

Ad oggi l'ultimo rendiconto consuntivo è stato approvato con Delibera del Consiglio Comunale n.7 del 19.04.2023 ed è quello dell'anno 2022.

Successivamente, è stato aggiornato il Piano triennale del fabbisogno del personale, utilizzando come parametro la spesa di personale rilevata nel suddetto rendiconto consuntivo, come previsto nel Decreto Attuativo (DM 17.03.2020).

Per questo motivo, la capacità assunzionale **calcolata sulla base dei vigenti vincoli di spesa**( art. 33 del DL 34/2019 e del Decreto 17 marzo 2020) risulta essere la seguente.

Il comune di Blessagno si trova nella terza soglia avendo una percentuale del 35,59 % pur non avendo effettuato assunzioni di personale, né aumenti di spesa di personale ad eccezione degli aumenti derivanti dal CCNL 2019/2021.

Pertanto è necessario dare atto che: *I comuni in cui il rapporto fra spesa del personale e le entrate correnti risulta superiore al valore della terza soglia dovrebbero adottare un percorso graduale di riduzione del suddetto rapporto.*

<b>Calcolo delle capacità assunzionali di personale a tempo indeterminato dei comuni.</b>					
Ai sensi dell'art. 33 del DL 34/2019 e del Decreto 17 marzo 2020					
<b>Abitanti</b>	301	<b>Prima soglia</b>	<b>Seconda soglia</b>	<b>Incremento massimo ipotetico spesa 2020</b>	
<b>Anno Corrente</b>	2024	29.50%	33.50%	%	€
				35.00%	-
<b>Entrate correnti</b>		<b>FCDE</b>	7.432.05 €	<b>Incremento spesa 2020 - I FASCIA</b>	
Ultimo Rendiconto	305.337.89	<b>Media - FCDE</b>	308.133.67 €	%	€
Penultimo rendiconto	298.461.43 €	<b>Rapporto Spesa/Entrate</b>		-	-
Terzultimo rendiconto	332.670.00 €	35.59%			
<b>Spesa del personale</b>		<b>Collocazione ente</b>			
Ultimo rendiconto	108.939,31 €	Terza fascia			
Anno 2022					
<b>Margini assunzionali</b>		<b>FCDE</b>			
0.00 €					
<b>Utilizzo massimo margini assunzionali</b>		<b>Incremento spesa</b>			
-		<b>È necessario adottare un percorso di graduale riduzione annuale del rapporto Spesa del personale/Entrate fino al conseguimento nell'anno 2025 del valore soglia</b>			

### **Elenco dei resti assunzionali:**

il Comune non dispone di resti assunzionali dei 5 anni antecedenti al 2020, che alla luce dell'art. 5 comma 2 del d.m. 17 marzo 2020 e della Circolare interministeriale del 13 maggio 2020, potrebbero essere usati "*in superamento*" degli spazi individuati in applicazione della Tabella 2 summenzionata, tenendo conto della nota prot. 12454/2020 del MEF - Ragioneria Generale dello Stato, che prevede che tali resti siano meramente alternativi, ove più favorevoli, agli spazi individuati applicando la Tabella 2 del D.M.;

**Non sono comunque previste azioni assunzionali.**

**Per l'anno 2024/2025/2026**

non sono previste assunzioni

### **Stima del trend delle cessazioni dei dipendenti del Comune di Blessagno**

Considerato che, alla luce della normativa vigente e delle informazioni disponibili, non si prevedono cessazioni di personale nel triennio 2024/2025/2026.

### **Stima dell'evoluzione dei bisogni – Anno 2024/2025/2026**

- a) a seguito della digitalizzazione dei processi: 0
- b) a seguito di esternalizzazioni di attività: 0
- c) a seguito di internalizzazioni di attività: 0
- d) a seguito di dismissione di servizi: 0
- e) a seguito di potenziamento di servizi: 0
- f) a causa di altri fattori interni: 0
- g) a causa di altri fattori esterni: 0

### **Stima dell'evoluzione dei bisogni – Anno 2025**

Per quanto riguarda i "tempo determinato", si prevede l'annualità 2024:

- nessuna assunzione;

### **Stima dell'evoluzione dei bisogni – Anno 2026**

Per quanto riguarda i "tempo determinato", si prevede l'annualità 2026:

- nessuna assunzione

### **3.3.3 Obiettivi di trasformazione dell'allocazione delle risorse**

#### **Premessa**

Un'allocazione del personale che segue le priorità strategiche, invece di essere ancorata all'allocazione storica, può essere misurata in termini di:

- modifica della distribuzione del personale fra servizi/settori/aree;
- modifica del personale in termini di livello/inquadramento.

**Modifica della distribuzione del personale fra servizi/settore/aree 2024/2025/2026:** nessuna previsione.

**Modifica della distribuzione del personale in termini di livello/inquadramento 2024/2025/2026:** nessuna previsione.

### **3.3.4 Strategia di copertura del fabbisogno**

#### **Premessa**

Questa parte attiene all'illustrazione delle strategie di attrazione (anche tramite politiche attive) e acquisizione delle competenze necessarie e individua le scelte qualitative e quantitative di copertura dei fabbisogni (con riferimento ai contingenti e ai profili), attraverso il ricorso a:

- soluzioni interne all'amministrazione;
- mobilità interna tra settori/aree/dipartimenti;
- meccanismi di progressione di carriera interni;
- riqualificazione funzionale (tramite formazione e/o percorsi di affiancamento);
- *job enlargement* attraverso la riscrittura dei profili professionali;
- soluzioni esterne all'amministrazione;
- mobilità esterna in/out o altre forme di assegnazione temporanea di personale tra PPAA (comandi e distacchi) e con il mondo privato (convenzioni);
- ricorso a forme flessibili di lavoro;
- concorsi;
- stabilizzazioni.

#### **Soluzioni interne all'amministrazione**

**2024** nessuna previsione  
**2025** nessuna previsione  
**2026** nessuna previsione

#### **Mobilità interna tra settori/aree/dipartimenti**

**2024** nessuna previsione  
**2025** nessuna previsione  
**2026** nessuna previsione

#### **Meccanismi di progressione di carriera interni**

**2024** nessuna previsione  
**2025** nessuna previsione  
**2026** nessuna previsione

#### **Riqualificazione funzionale (tramite formazione e/o percorsi di affiancamento)**

**2024** nessuna previsione  
**2025** nessuna previsione  
**2026** nessuna previsione

### **Job enlargement attraverso la riscrittura dei profili professionali**

<b>2024</b>	nessuna previsione
<b>2025</b>	nessuna previsione
<b>2026</b>	nessuna previsione

### **Soluzioni esterne all'amministrazione**

<b>2024</b>	nessuna previsione
<b>2025</b>	nessuna previsione
<b>2026</b>	nessuna previsione

### **Mobilità esterna in/out o altre forme di assegnazione temporanea di personale tra PPAA (comandi e distacchi) e con il mondo privato (convenzioni)**

<b>2024</b>	nessuna previsione
<b>2025</b>	nessuna previsione
<b>2026</b>	nessuna previsione

### **Ricorso a forme flessibili di lavoro**

<b>2024</b>	Nessuna previsione
<b>2025</b>	nessuna previsione
<b>2026</b>	nessuna previsione

### **Concorsi**

<b>2024</b>	nessuna previsione
<b>2025</b>	nessuna previsione
<b>2026</b>	nessuna previsione

### **Stabilizzazioni**

<b>2024</b>	nessuna previsione
<b>2025</b>	nessuna previsione
	nessuna previsione

### **Certificazioni del Revisore dei conti:**

Si dà atto che la presente Sezione di programmazione dei fabbisogni di personale è stata sottoposta al Revisore dei conti per l'accertamento della conformità al rispetto del principio di contenimento della spesa di personale imposto dalla normativa vigente, nonché per l'asseverazione del rispetto pluriennale degli equilibri di bilancio ex art. 33, comma 2, del D.L.34/2019 convertito in legge 58/2019.

### **3.3.5 Monitoraggio del personale in soprannumero**

L'art. 4, comma 1, lettera c), numero 5) del Decreto del Ministro per la pubblica Amministrazione 30 giugno 2022 stabilisce che all'interno della Sezione del PIAO "Organizzazione e capitale umano", sottosezione "Piano triennale dei fabbisogni di personale" siano evidenziate le situazioni di soprannumero o le eccedenze di personale in relazione alle esigenze funzionali.

A tale riguardo, si rappresenta che l'art. 16 della Legge 12 novembre 2011 n.183 ha modificato l'istituto del collocamento in disponibilità dei dipendenti pubblici, nell'intento di rafforzare il vincolo tra dotazione organica ed esercizio dei compiti istituzionali, imponendo alle Pubbliche Amministrazioni di provvedere alla ricognizione delle eventuali eccedenze o condizioni di soprannumero del personale in servizio da valutarsi alla luce di esigenze funzionali o connesse alla situazione finanziaria. La disposizione anzidetta, che modifica l'articolo 33 del D. Lgs. 165/2001, obbliga le Pubbliche Amministrazioni ad effettuare almeno annualmente una ricognizione per verificare condizioni di soprannumero o eccedenze di personale e a darne immediata comunicazione al Dipartimento della Funzione Pubblica;

Il comma 2 dell'art. 33 del D. Lgs. 165/2001 prevede per le pubbliche Amministrazioni il divieto di effettuare assunzioni o instaurare rapporti di lavoro con qualunque tipologia di contratto pena la nullità degli atti posti in essere.

La circolare n. 3 del 29/7/2013 e la circolare n. 4 del 28/4/2014 del Ministro della Semplificazione e della Pubblica Amministrazione che hanno specificato che:

- per «sopranumerarietà» si intende la situazione in cui il personale in servizio supera la dotazione organica in tutte le qualifiche, categorie od aree;
- per «eccedenza» si intende la situazione in cui il personale in servizio supera la dotazione organica in una o più qualifiche, categorie aree o profili professionali di riferimento;
- per «esuberato» si intende l'individuazione nominativa del personale in soprannumero o in eccedenza;

Inoltre, la condizione di eccedenza si rileva dall'impossibilità dell'ente di rispettare i vincoli in materia di riduzione della spesa di personale (art.1, comma 557 L.n.296/2006 e s.m.i.) e dal superamento del tetto di spesa del personale del 50% nel rapporto tra spesa del personale e spesa corrente.

Alla luce di quanto sopra rappresentato, si dà atto che:

- il Comune di BLESSAGNO negli anni precedenti ha rispettato il c.d. "pareggio di bilancio";
- il rapporto tra spesa del personale e spesa corrente, considerando anche, sulla base delle previsioni del D.L. n. 98/2011, la spesa sostenuta per il personale delle società cd. in house e di quelle controllate che svolgono compiti di supporto, è stato inferiore al 50%;
- nell'Ente non sono presenti, nel corso dell'anno 2024, né dipendenti né dirigenti in soprannumero;
- nell'Ente non sono presenti, nel corso dell'anno 2024, né dipendenti né dirigenti in eccedenza;
- l'Ente non deve avviare nel corso dell'anno 2024 procedure per la dichiarazione di esuberato di dipendenti o dirigenti;

### **3.3.6 Formazione del personale**

#### **Premessa**

La Legge 16.1.2003, n. 3 recante "*Disposizioni ordinarie in materia di Pubblica Amministrazione*" introduce l'art. 7-bis al Decreto Legislativo 30.3.2011 n.165 in materia di formazione del personale delle pubbliche amministrazioni, prevedendo espressamente l'obbligo per le Amministrazioni di cui all'art. 1 – comma 2 – nell'ambito delle attività di gestione delle risorse umane e finanziarie, di predisporre, annualmente, un piano di formazione del personale tenendo conto dei fabbisogni rilevati, delle competenze necessarie in relazione agli obiettivi, nonché della programmazione delle assunzioni e delle innovazioni normative e tecnologiche.

Si richiama anche la Direttiva sulla formazione e valorizzazione del personale delle Pubbliche Amministrazioni del Dipartimento della Funzione Pubblica del 13/12/2001, l'art. 26 (Accessi a

percorsi di alta formazione e di crescita professionale), D.Lgs. 27 ottobre 2009, n. 150 e la circolare del Dipartimento della Funzione Pubblica n. 10/2010, secondo la quale: *“la formazione del personale della pubblica amministrazione costituisce una leva strategica per la modernizzazione dell'azione amministrativa e per la realizzazione di effettivi miglioramenti qualitativi dei servizi ai cittadini e alle imprese. La formazione rappresenta (...) uno strumento indispensabile per trarre significativi vantaggi dai cambiamenti nell'organizzazione dell'azione amministrativa e nei processi di lavoro ad essa sottesi, effetto del generale processo di riforma della pubblica amministrazione (...)”*.

### **Priorità strategiche:**

Il piano della formazione dovrà indicare gli obiettivi nonché le metodologie formative da adottare in riferimento ai diversi destinatari.

Ai sensi della normativa sopraindicata le amministrazioni pubbliche devono curare la formazione e l'aggiornamento del personale, ivi compreso quello del personale apicale, garantendo la corrispondenza dei programmi formativi ai criteri di funzionalità e coerenza rispetto agli obiettivi fissati e ai bisogni emergenti.

La formazione dei dipendenti è leva strategica per lo sviluppo organizzativo dell'Amministrazione e il piano di formazione del personale è da considerare uno strumento indispensabile per assicurare continuità ed efficacia ai processi formativi e di qualificazione dei dipendenti.

La formazione del personale svolge un ruolo primario nelle strategie di cambiamento dirette a conseguire una maggiore qualità ed efficacia dell'attività delle amministrazioni e le strategie programmatiche da mettere in atto devono tener conto dell'importante evoluzione che ha recentemente interessato la struttura organizzativa, anche a seguito delle specifiche disposizioni normative in materia di limiti assunzionali e dell'esigenza di razionalizzare i servizi al fine di aumentare l'efficienza e l'efficacia dell'azione amministrativa.

### **Principi della formazione e finalità**

Le attività di formazione sono in particolare rivolte a:

- valorizzare il patrimonio professionale presente negli enti;
- assicurare il supporto conoscitivo al fine di assicurare l'operatività dei servizi migliorandone la qualità e l'efficienza;
- garantire l'aggiornamento professionale in relazione all'utilizzo di nuove metodologie lavorative ovvero di nuove tecnologie, nonché il costante adeguamento delle prassi lavorative alle eventuali innovazioni intervenute, anche per effetto di nuove disposizioni legislative;
- favorire la crescita professionale del lavoratore e lo sviluppo delle potenzialità dei dipendenti in funzione dell'affidamento di incarichi diversi e della costituzione di figure professionali polivalenti;
- incentivare comportamenti innovativi che consentano l'ottimizzazione dei livelli di qualità ed efficienza dei servizi pubblici, nell'ottica di sostenere i processi di cambiamento organizzativo
- rafforzare e aggiornare le competenze esistenti, sia per lo sviluppo professionale dei dipendenti nel loro insieme, sia per valorizzare le eccellenze
- partecipare e condividere, ovvero il processo di formazione deve prevedere momenti e modalità di coinvolgimento dei dipendenti nelle sue diverse fasi (rilevazione dei fabbisogni formativi, feedback sui corsi, raccolta di proposte migliorative, segnalazioni; la programmazione dell'offerta formativa andrà discussa e condivisa con i Responsabili di Settore.

### **Misure per favorire l'accesso alla qualificazione del personale:**

Le iniziative di formazione del presente articolo riguardano tutti i dipendenti, compreso il personale in distacco sindacale.

Gli enti possono assumere iniziative di collaborazione con altri enti o amministrazioni finalizzate a realizzare percorsi di formazione comuni ed integrati.

Il personale che partecipa alle attività di formazione organizzate dall'amministrazione è considerato in servizio a tutti gli effetti. I relativi oneri sono a carico della stessa amministrazione.

Le attività sono tenute, di norma, durante l'orario ordinario di lavoro. Qualora le attività si svolgano fuori dalla sede di servizio al personale spetta il rimborso delle spese di viaggio, ove ne sussistano i presupposti.

Le amministrazioni individuano i dipendenti che partecipano alle attività di formazione sulla base dei fabbisogni formativi, garantendo comunque pari opportunità di partecipazione. In sede di organismo paritetico di cui all'art. 6, possono essere formulate proposte di criteri per la partecipazione del personale, in coerenza con il presente comma.

Le amministrazioni curano, per ciascun dipendente, la raccolta di informazioni sulla partecipazione alle iniziative formative attivate in attuazione del presente articolo, concluse con accertamento finale delle competenze acquisite.

### **Obiettivi e risultati attesi**

- aggiornare il personale rispetto alle modifiche normative, procedurali, disciplinari, professionali;
- garantire la formazione professionale al personale neoassunto e al personale ricollocato, a seguito di mobilità interna, e adibito ad altre mansioni;
- valorizzare nel tempo il patrimonio delle risorse umane;
- fornire opportunità di investimento e di crescita professionale a ciascun dipendente in coerenza con la posizione di lavoro ricoperta;
- fornire le competenze gestionali, operative e comportamentali di base, funzionali ai diversi ruoli professionali;
- preparare il personale alle trasformazioni dell'Amministrazione Comunale favorendo lo sviluppo di comportamenti coerenti con le innovazioni e con le strategie di crescita del territorio;
- migliorare il clima organizzativo con idonei interventi di informazione e comunicazione istituzionale;
- favorire le condizioni idonee all'affermazione di una cultura amministrativa orientata alla società.

### **Destinatari degli interventi di formazione**

Il Piano della formazione è rivolto ad un "pubblico interno", i dipendenti del Comune di Savignone identificati, a seconda della posizione giuridica di inquadramento contrattuale, nelle seguenti categorie:

- personale appartenente all'area dirigenziale;
- personale appartenente alle aree funzionali.

Si tratta sia dei dipendenti assunti con contratto a tempo indeterminato ed in effettivo servizio presso l'amministrazione, sia i dipendenti assunti con contratto a tempo determinato, per i quali l'opportunità formativa viene erogata valutando di volta in volta, insieme ai dirigenti di settore di riferimento: il ruolo svolto all'interno dell'amministrazione, la durata del rapporto di lavoro, la tipologia di contratto, l'effettivo interesse professionale rispetto al corso in oggetto.

Oltre ad essere i destinatari del servizio, i dipendenti vengono coinvolti in un processo partecipativo che prevede i seguenti impegni:

- segnalare eventuali esigenze formative individuali sia settoriali che trasversali al Dirigente;
- comunicare eventuali impedimenti a partecipare alle iniziative cui si è iscritti;
- garantire una partecipazione effettiva ai corsi di formazione almeno nella misura dell'80% delle



presenze (calcolata in ore), pena il mancato rilascio dell'attestazione di frequenza;

- firmare l'ingresso ai corsi di formazione sugli appositi moduli, l'eventuale uscita anticipata, l'uscita finale del corso sia nelle sessioni mattutine che pomeridiane;
- partecipare alle iniziative rispettando gli orari previsti;
- segnalare eventuali criticità al referente della formazione, in merito ai temi o alle modalità di organizzazione delle iniziative.

Per l'attività di formazione l'Ente può avvalersi di docenti, sia interni, sia esterni all'Amministrazione.

Per quanto riguarda i docenti esterni, il Comune di Blessagno si avvale, in particolare, dei corsi erogati da: fondazione IFEL, ANCI, organizzazioni sindacali, e Halley.

Sempre in ambito di docenza esterna, è previsto ad oggi per l'anno 2024 che tutti i dipendenti dell'Ente svolgano il corso per l'utilizzo del nuovo programma di registrazione delle presenze e che le dipendenti dell'ufficio ragioneria svolgano i corsi per la gestione dell'inventario.

S'intende effettuare in corso d'anno il corso di aggiornamento primo-soccorso di almeno 1 dipendenti "addetti al primo soccorso" oltre al corso ex nuovo per almeno 1 operatore esperto.

Con l'obiettivo di far acquisire/sviluppare ai dipendenti le proprie competenze digitali, l'Ente prevede di iscriversi sulla piattaforma Syllabus, messa a disposizione dal Dipartimento della Funzione Pubblica che, partendo dalla rilevazione del livello di conoscenza di ciascuno, offre corsi in modalità e-learning per quanto concerne le capacità digitali, transizione ecologica e amministrativa e per lo sviluppo delle così dette "soft skills".

Essenziale, inoltre, la formazione sui temi legati al codice dei contratti pubblici e alla gestione dei fondi di PNRR, oltre ai corsi in materia elettorale e anagrafica.

Per quel che concerne i soggetti interni deputati alla realizzazione dei corsi, sono individuati, principalmente nei Responsabili di servizio, ma anche nei singoli dipendenti che, per ragioni formative o legate alla propria esperienza lavorativa, abbiano una particolare competenza e conoscenza da condividere e siano disponibili a farlo.

Specifiche formazioni potranno essere svolte anche dal Segretario Comunale coadiuvato, ove necessario, dai suddetti responsabili dei servizi.

Al termine dei corsi di formazione, ai docenti interni viene rilasciato dall'Ente un apposito attestato di docenza, che andrà ad integrare il fascicolo del dipendente stesso.

### **Risorse finanziarie:**

Dal 2020 non sono più applicabili le norme di contenimento e riduzione della spesa per formazione di cui all'art. 6, comma 13, del D.L. 78/2010 convertito dalla legge 122/2010. L'articolo 57, comma 2, del DL 124/2019 ha infatti abrogato l'art.6, comma 13 del DL 78/2010 che disponeva la riduzione del 50% per le spese di formazione rispetto a quelle del 2009. Non essendo, quindi, previsto nessun limite la previsione per le spese di formazione è libera e affidata alle valutazioni dell'amministrazione circa i fabbisogni e le necessità dell'ente.

Per l'annualità 2024 la spesa presunta per attuare il suddetto piano verrà allocata sui capitoli di bilancio per il complessivo valore (indicativo) di euro 500,00. Si precisa, però, che l'Amministrazione, laddove possibile, predilige la formazione "in house" o tramite piattaforme online che offrono corsi aperti e gratuiti.

### **Monitoraggio e valutazione:**

Sarà compito dei responsabili dei servizi verificare, al termine di ciascun anno, lo stato di

attuazione del processo formativo in relazione agli obiettivi prefissati.

La valutazione è essenziale per una gestione efficace nel presente e nel futuro, in quanto permette di verificare gli esiti dell'azione condotta, nonché di comprendere le cause di eventuali scostamenti dagli obiettivi previsti e di sviluppare orientamenti efficaci per le future azioni.

### **3.3.7. Piano azioni positive**

#### **Premessa**

Il Piano triennale delle Azioni Positive è il documento programmatico che individua obiettivi e risultati attesi per riequilibrare le situazioni di non equità di condizioni tra uomini e donne che lavorano nell'Ente.

L'art. 48, D.Lgs. 11 aprile 2006, n. 198 prevede che le pubbliche amministrazioni si dotino di un Piano di Azioni Positive per la realizzazione delle pari opportunità tra uomo e donna; in particolare, le azioni positive devono mirare al raggiungimento dei seguenti obiettivi:

- condizioni di parità e pari opportunità per tutto il personale dell'Ente;
- uguaglianza sostanziale fra uomini e donne per quanto riguarda le opportunità di lavoro e di sviluppo professionale;
- valorizzazione delle caratteristiche di genere.

**Il piano triennale delle Azioni positive del Comune di Blessagno 2024-2026** si propone di favorire il riequilibrio della presenza femminile nelle attività e nelle posizioni gerarchiche ove esiste un divario fra generi e di promuovere l'inserimento delle donne nei settori e nei livelli professionali nei quali esse sono sottorappresentate. Le azioni positive sono imperniate sulla regola espressa dell'uguaglianza sostanziale, regola che si basa sulla rilevanza delle differenze esistenti fra le persone di sesso diverso. Realizzare pari opportunità fra uomini e donne nel lavoro, quindi, significa eliminare le conseguenze sfavorevoli che derivano dall'esistenza di differenze.

La funzione dell'azione positiva, intesa come strategia destinata a stabilire l'uguaglianza delle opportunità, grazie a misure che permettano di contrastare e correggere discriminazioni che sono il risultato di pratiche o di sistemi sociali, non si limita al campo del lavoro, anche se questo è l'ambito più di intervento. Azioni Positive possono essere svolte nel campo dell'informazione, della formazione professionale e in altri campi della vita sociale e civile.

Il piano si sviluppa in obiettivi suddivisi a loro volta in progetti ed azioni positive. Per la realizzazione delle azioni positive, saranno coinvolti tutti i settori dell'Ente, ognuno per la parte di propria competenza.

Nel periodo di vigenza del Piano, saranno raccolti pareri, osservazioni, suggerimenti da parte del personale dipendente, delle organizzazioni sindacali e dell'Amministrazione comunale, in modo da poterlo rendere dinamico ed effettivamente efficace.

#### **L'organico del Comune**

Il Comune di Blessagno ha un'organizzazione interna suddivisa come dall'organigramma che segue:

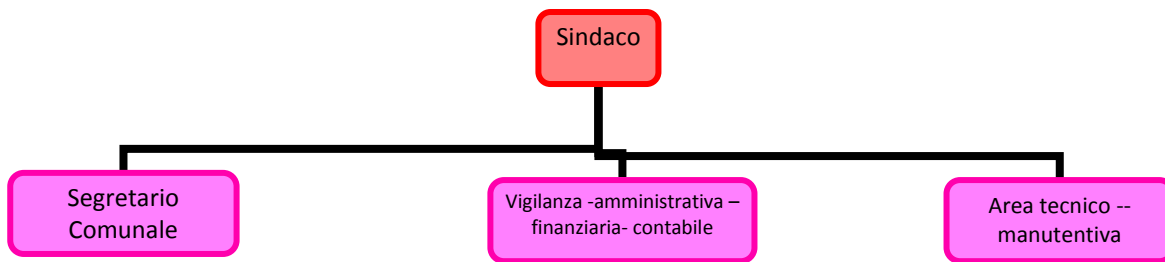

L'analisi della situazione attuale del personale dipendente **in servizio a tempo indeterminato**, alla data di approvazione del PIAO 2024-2026, presenta il seguente quadro di raffronto della situazione lavorativa suddivisa per genere:

Area	Categoria	Uomini	Donne
Vigilanza- amministrativa- finanziario contabile	D	0	1
	C	0	0
	B	0	0
	A	0	0
Area tecnico manutentiva	D	0	0
	C	1	0
	B	1	0
	A	0	0
<b>TOTALE</b>		<b>2</b>	<b>1</b>

di cui Responsabili di servizio:

	Cat. A	Cat. B	Cat. C	Cat. D	Dirigenza	Totale
DONNE				1		1
UOMINI			1			1
<b>TOTALE</b>						<b>2</b>

Il Segretario Comunale è un uomo.

### Dettaglio delle azioni positive programmate

I progetti e azioni positive che il Piano prevede di attivare sono:

#### n. 1

Usufruire del potenziale di risorse umane per valorizzare la missione dell'Ente.

#### Azioni positive:

- ◆ promozione della partecipazione di tutti i dipendenti alle iniziative di formazione interna ed esterna, compatibilmente con i limiti imposti dalla normativa nazionale in materia di spese di formazione;
- ◆ incentivazione della crescita professionale e di carriera per tutti i dipendenti, indistintamente da sesso, posizione, religione, ceto sociale e/o inquadramento professionale.

#### n. 2

Favorire le politiche di conciliazione tra responsabilità familiari e professionali attraverso azioni che prendano in considerazione sistematicamente le differenze, le condizioni e le esigenze del personale all'interno dell'organizzazione, ponendo al centro l'attenzione alla persona contemperando le esigenze dell'Ente con quelle dei dipendenti:

- ◆ disciplina forme di flessibilità lavorativa;
- ◆ flessibilità orario di lavoro.

Azioni positive: Part time, flessibilità di orario, permessi, aspettative e congedi.

Favorire, laddove le condizioni organizzative lo consentano, e nel rispetto dei limiti e delle disposizioni vigenti in materia, l'accoglimento di richieste di part-time e di temporanea modificazione dell'orario di lavoro, in presenza di oggettive esigenze di conciliazione tra la vita familiare e la vita professionale determinate da esigenze di assistenza di minori, anziani, malati gravi, diversamente abili, così come previsto dall'articolo 17, comma 4, lettera e) del CCNL 06.07.1995. Tali personalizzazioni potranno essere concesse previa valutazione del Responsabile di Area, compatibilmente con esigenze di funzionalità dei servizi.

Migliorare la qualità del lavoro e potenziare, quindi, le capacità del personale mediante l'utilizzo di tempi più flessibili riconoscendo prioritariamente le richieste presentate motivate dall'esigenza di conciliazione del lavoro con gli impegni familiari.

Promuovere pari opportunità fra uomini e donne in condizioni di svantaggio al fine di trovare una soluzione che permetta di poter meglio conciliare la vita professionale con la vita familiare, anche per problematiche legate alla genitorialità e/o altre situazioni critiche.

### **n. 3**

Attivare specifici percorsi di reinserimento nell'ambiente di lavoro del personale al rientro da congedi di maternità/paternità.

Azioni positive:

Favorire, laddove le disposizioni per tempo vigenti in materia di assunzioni e di vincoli di spesa per il personale lo consentono, la sostituzione di personale assente per periodi medio lunghi (congedi di maternità/paternità), al fine di:

- ◆ garantire la funzionalità dei servizi;
- ◆ non aggravare i carichi di lavoro alle unità operative in servizio;
- ◆ favorire il reinserimento del personale assente con presa in carico di attività e procedimenti senza arretrati e pendenze.

### **n. 4**

Promuovere la cultura di genere attraverso il miglioramento della comunicazione e della diffusione delle informazioni sui temi delle pari opportunità.

Azioni positive:

Publicare il Piano di azioni positive all'Albo Pretorio, sul sito internet dell'Ente e nei luoghi accessibili a tutti i dipendenti (in corrispondenza delle apparecchiature marcatempo);

Raccogliere osservazioni e suggerimenti da parte del personale dipendente e dalle RSU ai fine di adottare azioni che possano migliorare l'ambiente lavorativo e le relazioni interpersonali. Potenziare la sensibilizzazione sul tema delle molestie sessuali, nonché su tutti i temi delle pari opportunità.

Il presente piano ha durata triennale (2024-2026) e dovrà essere trasmesso, per l'espressione del previsto parere di competenza alla Consigliera per le pari opportunità territorialmente competente. Nel periodo di vigenza sarà effettuato il monitoraggio dell'efficacia delle azioni adottate, saranno raccolti pareri, consigli, osservazioni, suggerimenti e possibili soluzioni ai problemi incontrati da parte del personale dipendente, per poter procedere, alla scadenza, a un suo adeguato aggiornamento.