

**COMUNE DI RODDI
(PROVINCIA DI CUNEO)**

1. SCHEDA ANAGRAFICA DELL'AMMINISTRAZIONE

Provincia [Cuneo \(CN\)](#)
Regione [Piemonte](#)
Popolazione 1.572 abitanti(01/01/2022 - Istat)
Superficie 9,35 km²
Densità 168,07 ab./km²
Codice Istat 004194
Codice catastale H472
Prefisso [0173](#)
CAP **12060**



Sindaco [Roberto Davico](#)

Indirizzo Municipio **Comune di Roddi**
Piazza Umberto I 2
12060 Roddi CN

Numeri utili
Centralino 0173 620120
Fax 0173 620984
Polizia Locale 0173 620122

Fatturazione elettronica Codice univoco ufficio: UFD500

Email PEC comunediroddi@professionalpec.it

Sito istituzionale www.comune.rod-di.cn.it

**2. SEZIONE 2:
VALORE PUBBLICO, PERFORMANCE E ANTICORRUZIONE**

**2.1
Valore
pubblico**

Il Comune, avendo un numero di dipendenti inferiore a 50, non è tenuto alla definizione di questa sezione. Si illustrano, tuttavia, alcuni indici demografici al fine di indirizzare la definizione del valore pubblico.

| Dati Generali dell'Ente | U.d.M. | Dati al 01/01/2023 | Dati al 31/12/2023 |
|-------------------------|--------|--------------------|--------------------|
| Popolazione Residente | N°. | 1.581 | 1.542 |
| di cui: maschi | N°. | 790 | 752 |
| Femmine | N°. | 791 | 790 |
| Nuclei Familiari | N°. | 630 | 628 |
| Convivenze | N° | 1 | 1 |

**2.2.
Perform
ance**

Il piano della performance viene allegato alla presente.

La sottosezione 2.2 "Performance" è finalizzata alla programmazione degli obiettivi e degli indicatori di performance di efficienza e di efficacia i cui esiti verranno rendicontati nella Relazione annuale sulla performance¹. Gli obiettivi gestionali rappresentati nel Piano dettagliato degli obiettivi costituiscono la declinazione degli obiettivi operativi del Documento Unico di Programmazione in termini di prodotto (output) atteso dall'attività gestionale affidata alla responsabilità degli apicali. 1 art. 10 comma 1 lettera b) D.Lgs 150/2009 Gli obiettivi di performance sono articolati per Area e perseguono obiettivi di innovazione, razionalizzazione, contenimento della spesa, miglioramento dell'efficienza, efficacia ed economicità delle attività, perseguendo prioritariamente le seguenti finalità: a) la realizzazione degli indirizzi contenuti nei documenti programmatici pluriennali dell'Amministrazione; b) l'economicità nell'erogazione

dei servizi, da realizzare attraverso l'individuazione di modalità gestionali che realizzino il miglior impiego delle risorse disponibili. Gli obiettivi sono contenuti nell'allegato 1
NELL' allegato n. 1/a vi è il raccordo tra strategia dell'amministrazione e l'azione messa in atto dalla struttura

2.3 Rischi corruttivi e trasparenza

L' obiettivo della creazione di valore pubblico può essere raggiunto avendo chiaro che la prevenzione della corruzione e la trasparenza sono dimensioni del e per la creazione del valore pubblico, di natura trasversale per la realizzazione della missione istituzionale di ogni amministrazione o ente. Tali obiettivi di carattere generale vanno poi declinati in obiettivi strategici di prevenzione della corruzione e della trasparenza, previsti come contenuto obbligatorio della sezione anticorruzione e trasparenza del PIAO. Il comune di RODDI a partire dall'anno 2014 e fino all'anno 2022, ha annualmente aggiornato ed approvato, nel rispetto dei PNA periodicamente deliberati da ANAC, il proprio Piano Triennale per la Prevenzione della Corruzione e della Trasparenza. A partire dall'anno 2023, tutti gli elementi di carattere normativo e ordinamentale della disciplina di prevenzione della corruzione e della trasparenza precedentemente contenuti nel PTPCT sono confluiti nell'Allegato 2 "Disciplina di prevenzione della corruzione e di trasparenza". La presente sottosezione del PIAO viene conseguentemente dedicata alla programmazione dell'attività operativa relativa all'annualità in corso e finalizzata all'attuazione della prevenzione della corruzione ed al rispetto dei principi di trasparenza, utilizzando come riferimento normativo e ordinamentale il suddetto Allegato 2. In particolare, è stata perseguita la piena integrazione fra ciclo di programmazione della performance e prevenzione della corruzione e trasparenza come principio fondamentale nella predisposizione del PIAO, nel rispetto delle specifiche indicazioni del legislatore

Tabella di raccordo "Performance – Anticorruzione" che segue costituisce l'esplicitazione operativa dell'integrazione fra ciclo della performance e prevenzione della corruzione e trasparenza. La mappatura dei processi lavorativi dell'Ente, declinata per Missioni (I) e Programmi del Bilancio (II), è stata armonizzata con la mappatura delle attività a rischio corruzione (III) prevista dalla disciplina della prevenzione della corruzione e della trasparenza e contenuta nell'Allegato 2. (**DICIPLINA ANTICORRUZIONE) ALLEGATO 2/A MAPPA RISCHI ALLEGATO 2/B TRASPARENZA** Ai fini del perseguimento degli obiettivi di performance (IV) relativi alla presente annualità, ciascuno riferibile ad una specifica Missione e Programma e le cui schede identificative sono riportate nell'Allegato 1, sono attivati i necessari processi lavorativi, fra cui eventualmente anche processi a rischio per quanto riguarda la corruzione (V). Tali processi sono stati preventivamente analizzati e sottoposti a valutazione e trattamento del rischio all'interno del suddetto Allegato 2, tramite

l'individuazione di opportune misure generali e specifiche. Tali misure sono richiamate nelle schede specifiche di ciascun obiettivo della sottosezione ALLEGATO 2.1

3. SEZIONE 3:

ORGANIZZAZIONE E CAPITALE UMANO

3.1 Struttura organizzativa

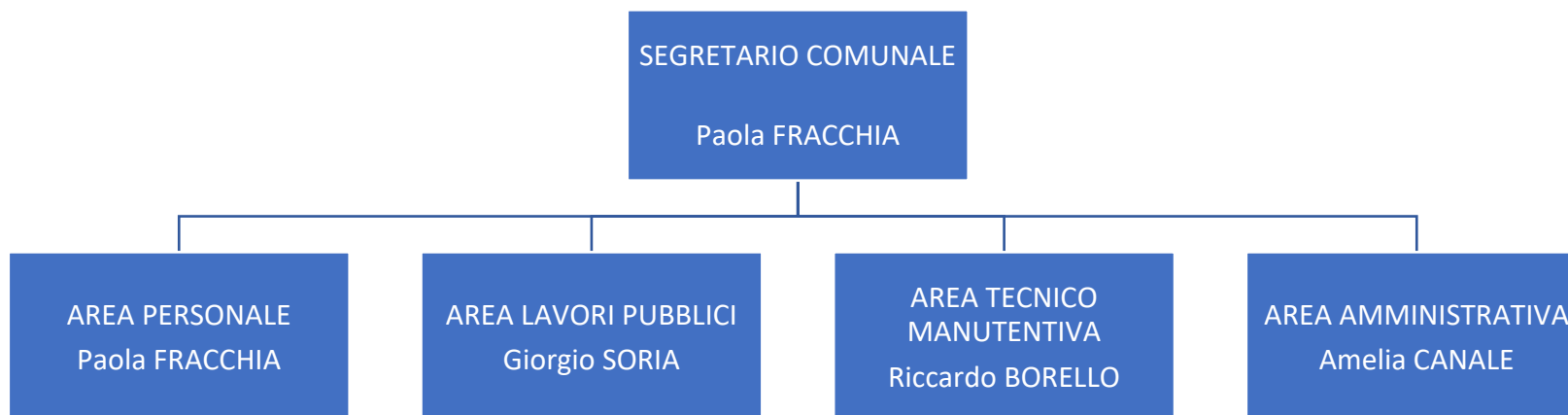

3.2 Organizzazione del lavoro agile

L'adesione al lavoro agile ha natura consensuale e volontaria ed è consentito a tutti i lavoratori – siano essi con rapporto di lavoro a tempo pieno o parziale e indipendentemente dal fatto che siano stati assunti con contratto a tempo indeterminato o determinato. Fermo restando l'attivazione dell'istituto di relazione sindacale del "Confronto", l'amministrazione individua le attività che possono essere effettuate in lavoro agile. Sono esclusi i lavori in turno e quelli che richiedono l'utilizzo costante di strumentazioni non remotizzabili.

L'amministrazione nel dare accesso al lavoro agile ha cura di conciliare le esigenze di benessere e flessibilità dei lavoratori con gli obiettivi di miglioramento del servizio pubblico, nonché con le specifiche necessità tecniche delle attività. Fatte salve queste ultime e fermi restando i diritti di priorità sanciti dalle normative tempo per tempo vigenti e l'obbligo da parte dei lavoratori di garantire prestazioni

adeguate, l'amministrazione - previo confronto con le OO.SS avrà cura di facilitare l'accesso al lavoro agile ai lavoratori che si trovano in condizioni di particolare necessità, non coperte da altre misure.

Ai fini dell'attivazione del lavoro agile dovrà provvedersi alla stipula dell'accordo individuale.

L'accordo individuale è stipulato per iscritto anche in forma digitale ai sensi della vigente normativa, ai fini della regolarità amministrativa e della prova. Ai sensi degli artt. 19 e 21 della L. n. 81/2017, esso disciplina l'esecuzione della prestazione lavorativa svolta all'esterno dei locali dell'ente, anche con riguardo alle forme di esercizio del potere direttivo del datore di lavoro ed agli strumenti utilizzati dal lavoratore che di norma vengono forniti dall'amministrazione. L'accordo deve inoltre contenere almeno i seguenti elementi essenziali:

- a) durata dell'accordo, avendo presente che lo stesso può essere a termine o a tempo indeterminato;
- b) modalità di svolgimento della prestazione lavorativa fuori dalla sede abituale di lavoro, con specifica indicazione delle giornate di lavoro da svolgere in sede e di quelle da svolgere a distanza;
- c) modalità di recesso, motivato se ad iniziativa dell'Ente, che deve avvenire con un termine non inferiore a 30 giorni salve le ipotesi previste dall'art. 19 della L. n. 81/2017;
- d) ipotesi di giustificato motivo di recesso;
- e) indicazione delle fasce di cui all'art. 66 CCNL (Articolazione della prestazione in modalità agile e diritto alla disconnessione), lett. a) e b), tra le quali va comunque individuata quella di cui al comma 1, lett. b);
- f) i tempi di riposo del lavoratore, che comunque non devono essere inferiori a quelli previsti per il lavoratore in presenza e le misure tecniche e organizzative necessarie per assicurare la disconnessione del lavoratore dalle strumentazioni tecnologiche di lavoro;
- g) le modalità di esercizio del potere direttivo e di controllo del datore di lavoro sulla prestazione resa dal lavoratore all'esterno dei locali dell'ente nel rispetto di quanto disposto dall'art. 4 della L. n. 300/1970 e successive modificazioni;
- h) l'impegno del lavoratore a rispettare le prescrizioni indicate nell'informativa sulla salute e sicurezza sul lavoro agili, ricevuta dall'amministrazione.

In presenza di un giustificato motivo, ciascuno dei contraenti può recedere dall'accordo senza preavviso indipendentemente dal fatto che lo stesso sia a tempo determinato o a tempo indeterminato.

La prestazione lavorativa in modalità agile può essere articolata nelle seguenti fasce temporali:

a) fascia di contattabilità - nella quale il lavoratore è contattabile sia telefonicamente che via mail o con altre modalità simili. Tale fascia oraria non può essere superiore all'orario medio giornaliero di lavoro ed è articolata anche in modo funzionale a garantire le esigenze di conciliazione vita-lavoro del dipendente;

b) fascia di inoperabilità - nella quale il lavoratore non può erogare alcuna prestazione lavorativa. Tale fascia comprende il periodo di 11 ore di riposo consecutivo di cui all'art. 29, comma 6, del presente CCNL a cui il lavoratore è tenuto nonché il periodo di lavoro notturno tra le ore 22:00 e le ore 6:00 del giorno successivo.

Nelle fasce di contattabilità, il lavoratore può richiedere, ove ne ricorrano i relativi presupposti, la fruizione dei permessi orari previsti dai contratti collettivi o dalle norme di legge quali, a titolo esemplificativo, i permessi per particolari motivi personali o familiari di cui all'art. 41 (permessi retribuiti per particolari motivi personali o familiari), i permessi sindacali di cui al CCNQ 4.12.2017 e s.m.i., i permessi per assemblea di cui all'art. 10 (Diritto di assemblea), i permessi di cui all'art. 33 della L. 83 104/1992. Il dipendente che fruisce dei suddetti permessi, per la durata degli stessi, è sollevato dagli obblighi stabiliti per le fasce di contattabilità.

Nelle giornate in cui la prestazione lavorativa viene svolta in modalità agile non è possibile effettuare lavoro straordinario, trasferte, lavoro disagiato, lavoro svolto in condizioni di rischio.

In caso di problematiche di natura tecnica e/o informatica, e comunque in ogni caso di cattivo funzionamento dei sistemi informatici, qualora lo svolgimento dell'attività lavorativa a distanza sia impedito o sensibilmente rallentato, il dipendente è tenuto a darne tempestiva informazione al proprio dirigente. Questi, qualora le suddette problematiche dovessero rendere temporaneamente impossibile o non sicura la prestazione lavorativa, può richiamare, con un congruo preavviso, il dipendente a lavorare in presenza. In caso di ripresa del lavoro in presenza, il lavoratore è tenuto a completare la propria prestazione lavorativa fino al termine del proprio orario ordinario di lavoro.

Per sopravvenute esigenze di servizio il dipendente in lavoro agile può essere richiamato in sede, con comunicazione che deve pervenire in tempo utile per la ripresa del servizio e, comunque, almeno il giorno prima. Il rientro in servizio non comporta il diritto al recupero delle giornate di lavoro agile non fruito.

Il lavoratore ha diritto alla disconnessione. A tal fine, fermo restando quanto previsto dal comma 1, lett.b), e fatte salve le attività funzionali agli obiettivi assegnati, negli orari diversi da quelli ricompresi nella fascia di cui al comma 1, lett. a) non sono richiesti i

contatti con i colleghi o con il dirigente per lo svolgimento della prestazione lavorativa, la lettura delle email, la risposta alle telefonate e ai messaggi, l'accesso e la connessione al sistema informativo dell'Ente.

**3.3
Piano
triennial
e dei
fabbisogni di
personale**

| Rappresentazione della consistenza di personale al 31 dicembre dell'anno precedente | | |
|--|--|---|
| CATEGORIA | POSTI COPERTI A TEMPO INDETERMINATO | POSTI COPERTI MEDIANTE TIPOLOGIE DIVERSE DAL CONTRATTO DI LAVORO A TEMPO INDETERMINATO |
| Funzionari dell'elevata qualificazione | 3 | 0 |
| istruttori | 1 | 0 |
| Operatori esperti | 1 | 0 |
| operatori | 0 | 0 |
| TOTALE | 5 | 0 |

| Composizione di genere del personale dell'ente | | |
|---|---------------|----------------|
| CATEGORIA | MASCHI | FEMMINE |
| Funzionari dell'elevata qualificazione | 2 | 1 |
| Istruttori | 0 | 1 |

| | | |
|--------------------------|----------|----------|
| | | |
| Operatori esperti | 1 | 0 |
| operatori | 0 | 0 |
| TOTALE | 3 | 2 |

Personale assegnato alle aree organizzative

| TUTTE LE AREE | | | | |
|----------------------|-------------------|----------|--------------|------------------------------------|
| Dipendente | Area | % | T. D. | Profilo |
| 1 operaio | Operatori esperti | 10 0 | | ESECUTORE (AREA OPERATORI ESTERNI) |
| 1 istruttore | istruttori | 10 0 | | Istruttore amministrativo |

CAPACITÀ ASSUNZIONALE

In attuazione di quanto previsto dall'art. 33, comma 2, del D.L. n. 34/2019, i Comuni possono effettuare assunzioni di personale a tempo indeterminato nel limite di una spesa complessiva per tutto il personale dipendente, al lordo degli oneri riflessi a carico dell'amministrazione, non superiore al valore soglia definito dal Decreto attuativo come percentuale, differenziata per fascia demografica, della media delle entrate correnti relative agli ultimi tre rendiconti approvati, considerate al netto del fondo crediti di dubbia esigibilità assestato in bilancio di previsione, nonché nel rispetto della percentuale massima di incremento annuale della spesa di personale, anch'essa definita dal Decreto attuativo. Più in dettaglio, il Decreto individua per ciascuna fascia demografica due distinte percentuali: una prima percentuale che definisce il valore-soglia, il cui rispetto abilita il Comune alla piena applicazione della nuova disciplina espansiva delle assunzioni, e una più alta percentuale che definisce il valore di rientro, come riferimento per i Comuni che hanno una maggiore rigidità strutturale della spesa di personale in relazione all'equilibrio complessivo del Bilancio.

I Comuni che si collocano al di sotto del primo “valore soglia” potranno far crescere la spesa negli anni fino al raggiungimento del limite previsto nel Decreto.

Richiamando sinteticamente i punti di maggiore rilievo vediamo quindi:

Capacità assunzionale ulteriore rispetto a quella ordinaria, determinata traducendo in valore finanziario lo scostamento tra % dell'ente e % di riferimento della soglia più bassa.

Contestuale rispetto della ulteriore soglia di incremento progressivo della spesa rispetto all'anno 2018 con eventuale possibilità dei resti dei cinque anni precedenti.

Deroga, per le assunzioni a tempo indeterminato “da decreto”, al limite di spesa ex art. 1, comma 557 (o 562), della legge 296/2006.

I Comuni che invece presentano un rapporto eccedente il “valore-soglia”, dunque superiore, devono avviare un percorso di graduale riduzione del rapporto fino a rientrare nei valori previsti nel Decreto entro il 2025.

Capacità assunzionale ordinaria (art. 3, comma 5, D.L. 90/2014 e smi).

Rispetto del comma 557 (o 562), della Legge 296/2006.

Obbligo di programmazione del rientro, nell'arco temporale di 5 anni, nella % di riferimento per la propria classe demografica, anche applicando un turnover inferiore al 100%.

In caso di mancato raggiungimento dell'obiettivo entro il quinquennio, turnover ridotto al 30% dal 2025.

I Comuni il cui rapporto sia compreso tra i 2 “valori-soglia” precedentemente indicati non potranno aumentare il valore del già

menzionato rapporto rispetto a quello corrispondente registrato nell'ultimo rendiconto approvato.

Capacità assunzionale ordinaria (art. 3, comma 5, D.L. 90/2014).

Rispetto dell'art. 1, comma 557 (o 562), della legge 296/2006.

Rispetto nell'anno in programmazione del rapporto % tra spesa di personale ed entrate correnti rilevato nell'ultimo rendiconto approvato.

Un importante correttivo alla determinazione delle voci di spesa e di entrata ai fini della verifica del rispetto del c.d. valore soglia è stato introdotto dall'art. 57 comma 3-septies del decreto-legge 14 agosto 2020, n. 1044, che ha accolto parzialmente la richiesta dell'ANCI di neutralizzare le spese di personale cd. etero-finanziate. La norma prevede infatti che le spese di personale riferite a nuove assunzioni effettuate in data successiva alla conversione dello stesso D.L. n. 104/2020, finanziate integralmente o parzialmente da risorse provenienti da altri soggetti, espressamente finalizzate a nuove assunzioni e previste da apposita normativa, e le corrispondenti entrate correnti poste a copertura delle stesse, a decorrere dal 2021 non rilevano ai fini della verifica del rispetto del valore soglia, fino a permanenza del finanziamento.

Si tratta di una previsione utile a migliorare i margini assunzionali dei comuni (depurando denominatore e numeratore di uno stesso valore, l'incidenza della spesa di personale è più bassa), che tuttavia, nella sua formulazione letterale, presenta alcuni limiti:

- non può riguardare il personale etero-finanziato assunto prima dell'entrata in vigore della norma;
- può essere applicata solo qualora la norma che dispone lo stanziamento delle risorse (legge statale, legge regionale, decreto ministeriale...) destini specificamente le stesse ad assunzioni di personale.

Di seguito una elencazione non esaustiva di spese che possono certamente essere considerate neutre rispetto alla verifica del rispetto dei valori-soglia definiti dal DM 17 marzo 2020:

- ✓ assunzioni a tempo determinato a valere sulle risorse del PNRR (art. 1, comma 1, DL. N. 80/2021);

- ✓ assunzioni a tempo determinato finalizzate all'attuazione degli interventi del PNRR nei comuni fino a 5.000 abitanti a valere Fondo istituito presso il Ministero dell'Interno (art. 31-bis, commi 5 e 6, D.L. n. 152/2021);
- ✓ assunzioni a tempo indeterminato degli assistenti sociali finalizzate al raggiungimento dei LEP (art. 1, c. 801, L. Bilancio n. 178/2020; art. 1 commi 734- 735 L. Bilancio n. 234/2021);
- ✓ assunzioni a tempo determinato per il potenziamento dei servizi sociali (art. 1, comma 200, L. Bilancio n. 205/2017);
- ✓ assunzioni del personale educativo finalizzate al raggiungimento dei LEP (art. 1, comma 172, L. Bilancio 234/2021);
- ✓ stabilizzazione del personale ex-LSU/LPU (art. 1, comma 495, L. Bilancio n. 160/2019; DPCM 28 dicembre 2020);
- ✓ quote del trattamento economico del segretario comunale rimborsate al comune capofila dai comuni convenzionati (art. 3, comma 2, DM Interno 21 ottobre 2020);
- ✓ assunzioni di personale a tempo determinato per fare fronte ai maggiori oneri conseguenti agli incentivi per risparmio energetico (art. 1, c. 69, legge n. 178/2020);
- ✓ stabilizzazione del personale impiegato presso i comuni dei crateri sismici ai sensi dell'art. 57, comma 3, del D.L. n. 104/2020 a valere su risorse statali.

Il nostro Comune sulla base della deliberazione della Giunta dell'Unione di Comuni n.45 del_05.07.2023 avente ad oggetto "Modalità di calcolo degli spazi assunzionali secondo le disposizioni dell'art. 33 comma 2 D.L. 30/04/2019 n. 34 ai fini della cessione all'Unione di Comuni "Colline di Langa e del Barolo" di capacità assunzionali ai sensi dell'art. 32 comma 5 D. Lgs. n. 267/2000. Provvedimenti." non dispone di capacità assunzionale come risultante dalla tabella allegata "E1" aggiornata ai dati del rendiconto 2021 che esprime la seguente percentuale;

| Abitanti (Fascia) | Valore soglia enti virtuosi | Valore soglia massimo | Valore soglia Comune |
|----------------------|-----------------------------|-----------------------|----------------------|
| da 1.000 a 1.999 | 28,60% | 32,60% | 35,65% |

MAGGIORI SPAZI ASSUNZIONALI 2024

Il comune deve adottare pertanto un percorso di riduzione annuale del rapporto per convergere, al massimo nell'anno 2025, entro il predetto valore soglia. Per l'effetto di quanto sopra non procederà a nuove assunzioni, fermo restando che – comunque – non si rilevano eccedenze di personale.

Si fa rilevare inoltre che con deliberazione della Giunta dell'Unione n. 73 del 26.10.2023, dichiarata immediatamente eseguibile è stato inoltre evidenziato, utilizzando i dati preventivi 2024, il rispetto dei vincoli di cui all'art.1, commi 557 e 562 della Legge 296/2006 e la possibilità di effettuare forme di compensazione (si vedano a tal fine i prospetti allegati C e D a tale atto). In particolare si evidenzia che il vincolo di spesa cumulato ai sensi dell'art. 1 commi 557 e 562 della Lg. 296/2006 è pari ad €. 2.433.644,33 e che la spesa 2024 presunta è di €. 2.346.335,39 con un risparmio, calcolato cumulativamente, di €. 156.917,51

Requisiti normativi ai fini assunzionali: non vi sono eccedenze di personale

- ✓ non sono stati esternalizzati servizi e quindi non ricorrono le condizioni di trasferimento di personale dipendente alle dipendenze del nuovo soggetto
- ✓ sono rispettate le norme sul collocamento obbligatorio di cui alla legge 68/1999 smi;
- ✓ L'Ente non versa nelle condizioni strutturalmente deficitarie di cui agli artt. 242 e 243 del TUEL 267/2000

Requisiti adempimentali:

- ◇ invio della certificazione di rispetto del pareggio di bilancio

- ◇ corretta gestione e certificazione dei crediti attraverso l'apposita piattaforma informatica
- ◇ approvazione, nei termini di legge, del bilancio di previsione e del rendiconto di gestione
- ◇ trasmissione dei documenti alla banca dati delle pubbliche amministrazioni (BDAP) entro 30 giorni dalla rispettiva approvazione

| CLASSIFICAZIONE | POSTI COPERTI | CESSAZIONI PREVISTE | FABBISOGNO | TOTALE POSTI STRUTTURA ORGANIZZATIVA |
|--|---------------|---------------------|------------|--------------------------------------|
| Area dei Funzionari e dell'Elevata Qualificazione | 3 | 0 | 0 | 0 |
| Area degli Istruttori | 1 | 0 | 0 | 0 |
| Area degli Operatori esperti | 1 | 0 | 0 | 1 |
| Area degli Operatori | 0 | 0 | 0 | 0 |
| | 5 | 0 | 0 | 5 |

| RAPPORTI DI LAVORO DIVERSI DAL TEMPO INDETERMINATO | | |
|--|---------------------------|---|
| Nominativo | Riferimento Normativo | Soggetti a limite tetto lavoro flessibile |
| 1 collaboratore amministrativo | TRAMITE LAVORO INTERINALE | SI |

| PIANO ASSUNZIONALE | | | | |
|---------------------------------|--------------------|------------|-------------------|-----------|
| | Funzionari E.Q. | Istruttori | Operatori Esperti | Operatori |
| ESTERNO | NESSUNA PREVISIONE | | | |
| PROGRESSIONI TRA LE AREE | NESSUNA PREVISIONE | | | |

OBIETTIVI DI TRASFORMAZIONE DELL'ALLOCAZIONE DELLE RISORSE

Non è programmata alcuna modifica nell'allocazione delle risorse umane.

FORMAZIONE DEL PERSONALE

Nel quadro dei processi di riforma e modernizzazione della pubblica amministrazione, la formazione del personale svolge un ruolo primario nelle strategie di cambiamento dirette a conseguire una maggiore qualità ed efficacia dell'attività delle amministrazioni.

Per sostenere una efficace politica di sviluppo delle risorse umane, l'ente assume la formazione quale leva strategica per l'evoluzione professionale e per l'acquisizione e la condivisione degli obiettivi prioritari della modernizzazione e del cambiamento organizzativo, da cui consegue la necessità di dare ulteriore impulso all'investimento in attività formative.

La programmazione delle attività di formazione sarà svolta nel rispetto delle specifiche relazioni sindacali di cui all'art. 5 comma 3 lett. i) (Confronto) del CCNL di comparto.

L'Ente intende provvedere alla definizione di linee generali di riferimento per la pianificazione delle attività formative e di aggiornamento, delle materie comuni a tutto il personale, di quelle rivolte ai diversi ambiti e profili professionali presenti nell'ente, tenendo conto dei principi di pari opportunità tra tutti i lavoratori.

Le attività di formazione saranno rivolte a:

- valorizzare il patrimonio professionale presente negli enti;

| | |
|--|--|
| | <ul style="list-style-type: none"> - assicurare il supporto conoscitivo al fine di assicurare l'operatività dei servizi migliorandone la qualità e l'efficienza con particolare riguardo allo sviluppo delle competenze digitali; - garantire l'aggiornamento professionale in relazione all'utilizzo di nuove metodologie lavorative ovvero di nuove tecnologie, nonché il costante adeguamento delle prassi lavorative alle eventuali innovazioni intervenute, anche per effetto di nuove disposizioni legislative; - favorire la crescita professionale del lavoratore e lo sviluppo delle potenzialità dei dipendenti in funzione dell'affidamento di incarichi diversi e della costituzione di figure professionali polivalenti; - incentivare comportamenti innovativi che consentano l'ottimizzazione dei livelli di qualità ed efficienza dei servizi pubblici, nell'ottica di sostenere i processi di cambiamento organizzativo. <p>Sarà data, in ogni caso, priorità alle attività di formazione che assumono carattere obbligatorio per legge.</p> <p>Tutta la pianificazione delle attività di formazione sarà definita in applicazione del Capo V Formazione del personale di cui al CCNL 16/11/2022.</p> |
| | |
| | |
| <p>4. MONITO RAGGIO</p> | <p>Il Comune, avendo un numero di dipendenti inferiore a 50, non è tenuto alla definizione di questa sezione.</p> <p>Ai sensi del DM n. 132/2022, i Comuni con meno di 50 dipendenti non sono tenuti alla redazione della Sezione 4 "Monitoraggio". Ciò nondimeno, il Comune di Roddi ritiene di procedere ugualmente alla predisposizione dei contenuti della stessa, poiché funzionale alla chiusura del ciclo di pianificazione e programmazione e all'avvio del nuovo ciclo annuale, nonché necessaria per l'erogazione degli istituti premianti e la verifica del permanere delle condizioni di assenza di fatti corruttivi, modifiche organizzative rilevanti o ipotesi di disfunzioni amministrative significative, tali per cui si debba procedere all'aggiornamento anticipato della sezione "Rischi corruttivi e trasparenza".</p> <p>In questa sezione vengono quindi indicati gli strumenti e le modalità di monitoraggio delle sezioni precedenti, nonché i soggetti responsabili.</p> <p>L'obiettivo complessivo delle attività di monitoraggio è la verifica della sostenibilità degli obiettivi organizzativi volti al raggiungimento del valore pubblico e delle scelte di pianificazione adottate con il presente documento. A tal fine, sarà ulteriormente perseguito il progressivo allineamento delle mappature dei processi (performance, anticorruzione).</p> |

Il monitoraggio della sottosezione 2.2 “Performance” 4 , ed in particolare degli obiettivi assegnati ai vari livelli dell’organizzazione, viene effettuato secondo quanto previsto dal Sistema di Misurazione e Valutazione della Performance adottato da questo Ente con Delibera di G.C. n. 41 del 10.06.2020

Il monitoraggio della sottosezione 2.3 “Rischi corruttivi e trasparenza”, attraverso cui verificare l’attuazione e l’adeguatezza delle misure di prevenzione nonché il complessivo funzionamento del complessivo processo di gestione del rischio e consentire in tal modo di apportare tempestivamente le modifiche necessarie, viene effettuato secondo quanto previsto dall’Allegato 2 “Disciplina di prevenzione della corruzione e di trasparenza”.

In particolare, per il triennio 2023 - 2025, così come previsto dal PNA 2022 di ANAC per le amministrazioni con un numero di dipendenti compreso fra 1 e 15, il monitoraggio sarà svolto 1 volta l’anno, in riferimento ai processi risultati a rischio “Alto”, “Critico” e “Medio” a seguito di valutazione del medesimo come da Allegato 2 “Disciplina di prevenzione della corruzione e di trasparenza”, esaminando 12 processi all’anno per il triennio 2023 -

4 Art. 6 D.Lgs. 150/2009 Monitoraggio della performance: 1. Gli Organismi indipendenti di valutazione, anche accedendo alle risultanze dei sistemi di controllo strategico e di gestione presenti nell’ amministrazione, verificano l’ andamento delle performance rispetto agli obiettivi programmati durante il periodo di riferimento e segnalano la necessità o l’opportunità di interventi correttivi in corso di esercizio all’organo di indirizzo politico-amministrativo, anche in relazione al verificarsi di eventi imprevedibili tali da alterare l’assetto dell’ organizzazione e delle risorse a disposizione dell’ amministrazione. Le variazioni, verificatesi durante l’ esercizio, degli obiettivi e degli indicatori della performance organizzativa e individuale sono inserite nella relazione sulla performance e vengono valutate dall’OIV ai fini della validazione di cui all’articolo 14, comma 4, lettera c).

Così come indicato dal PNA 2022, in riferimento ai Comuni con meno di 50 dipendenti, nell’anno 2023 il campione da monitorare sarà scelto fra:

- i processi rilevanti per l’attuazione degli obiettivi del PNRR (ove le amministrazioni e gli enti provvedano alla realizzazione operativa degli interventi previsti dal PNRR) e dei fondi strutturali. Ciò in quanto si tratta di processi che implicano la gestione di ingenti risorse finanziarie messe a disposizione dall’Unione europea;
- i processi direttamente collegati a obiettivi di performance;
- i processi che coinvolgono la spendita di risorse pubbliche a cui vanno, ad esempio, ricondotti i processi relativi ai contratti pubblici e alle erogazioni di sovvenzioni, contributi, sussidi, ausili finanziari, nonché l’ attribuzione di vantaggi economici di qualunque genere a persone ed enti pubblici e privati.

Il Comune di RODDI a fine anno 2023 ha realizzato il Monitoraggio sull’applicazione delle Misure così come sopra dettagliato e i risultati di tale monitoraggio sono contenuti nell’Allegato 2.3 –Monitoraggio 2023 su PTPCT. I risultati del monitoraggio hanno portato all’aggiornamento dell’Allegato 2 “Piano dei Rischi 2024”.

Il monitoraggio della Sezione 3 “Organizzazione e capitale umano” riguarda la coerenza con gli obiettivi di performance e sarà effettuato su base triennale dal Nucleo di Valutazione a partire dal 2024, così come previsto dal DM n. 132/2022.

| | |
|------------------------------|---|
| | |
| CONCLUSIONI | <p>Le finalità del PIAO sono:</p> <ul style="list-style-type: none">- consentire un maggior coordinamento dell'attività programmatica delle pubbliche amministrazioni e una sua semplificazione;- assicurare una migliore qualità e trasparenza dell'attività amministrativa e dei servizi ai cittadini e alle imprese. <p>In esso, gli obiettivi, le azioni e le attività dell'Ente sono ricondotti alle finalità istituzionali e alla mission pubblica complessiva di soddisfacimento dei bisogni della collettività e dei territori.</p> <p>Si tratta quindi di uno strumento dotato, da un lato, di rilevante valenza strategica e, dall'altro, di un forte valore comunicativo, attraverso il quale l'Ente pubblico comunica alla collettività gli obiettivi e le azioni mediante le quali vengono esercitate le funzioni pubbliche e i risultati che si vogliono ottenere rispetto alle esigenze di valore pubblico da soddisfare.</p> |
| RIFERIMENTI NORMATIVI | <p>L'art. 6, commi da 1 a 4, del decreto legge 9 giugno 2021, n. 80, convertito, con modificazioni, in legge 6 agosto 2021, n. 113, ha introdotto nel nostro ordinamento il Piano Integrato di attività e organizzazione (PIAO), che assorbe una serie di piani e programmi già previsti dalla normativa - in particolare:</p> <ul style="list-style-type: none">➤ il Piano della performance➤ il Piano Triennale per la Prevenzione della Corruzione e per la Trasparenza➤ il Piano organizzativo del lavoro agile➤ il Piano triennale dei fabbisogni del personale |

- quale misura di semplificazione e ottimizzazione della programmazione pubblica nell'ambito del processo di rafforzamento della capacità amministrativa delle PP.AA. funzionale all'attuazione del PNRR.

Il Piano Integrato di Attività e Organizzazione viene redatto nel rispetto del quadro normativo di riferimento relativo alla Performance (decreto legislativo n. 150 del 2009 e le Linee Guida emanate dal Dipartimento della Funzione Pubblica) ai Rischi corruttivi e trasparenza (Piano nazionale anticorruzione (PNA) e negli atti di regolazione generali adottati dall'ANAC ai sensi della legge n. 190 del 2012 e del decreto legislativo n. 33 del 2013) e di tutte le ulteriori specifiche normative di riferimento delle altre materie, dallo stesso assorbite, nonché sulla base del "Piano tipo", di cui al Decreto del Ministro per la Pubblica Amministrazione del 30 giugno 2022, concernente la definizione del contenuto del Piano Integrato di Attività e Organizzazione.

Ai sensi dell'art. 6 del Decreto del Ministro per la Pubblica Amministrazione del 30 giugno 2022 concernente la definizione del contenuto del Piano Integrato di Attività e Organizzazione, le amministrazioni tenute all'adozione del PIAO con meno di 50 dipendenti, procedono alle attività di cui all'articolo 3, comma 1, lettera c), n. 3), per la mappatura dei processi, limitandosi all'aggiornamento di quella esistente all'entrata in vigore del presente decreto considerando, ai sensi dell'articolo 1, comma 16, della legge n. 190 del 2012, quali aree a rischio corruttivo, quelle relative a:

- a) autorizzazione/concessione;
- b) contratti pubblici;
- c) concessione ed erogazione di sovvenzioni, contributi;
- d) concorsi e prove selettive;
- e) processi, individuati dal Responsabile della Prevenzione della Corruzione e della Trasparenza (RPCT) e dai responsabili degli uffici, ritenuti di maggiore rilievo per il raggiungimento degli obiettivi di performance a protezione del valore pubblico.

L'aggiornamento nel triennio di vigenza della sottosezione di programmazione "Rischi corruttivi e trasparenza" avviene in presenza di fatti corruttivi, modifiche organizzative rilevanti o ipotesi di disfunzioni amministrative significative intercorse ovvero di aggiornamenti

o modifiche degli obiettivi di performance a protezione del valore pubblico. Scaduto il triennio di validità il Piano è modificato sulla base delle risultanze dei monitoraggi effettuati nel triennio.

Le amministrazioni con meno di 50 dipendenti sono tenute, altresì, alla predisposizione del Piano integrato di attività e organizzazione limitatamente all'articolo 4, comma 1, lettere a), b) e c), n. 2.