

**Comune di Popoli
Provincia di Pescara**

**PIANO INTEGRATO DI ATTIVITÀ
E
ORGANIZZAZIONE
2024/2026**

(Art. 6 commi da 1 a 4 D.L. n. 80/2021, convertito con modificazioni in Legge n. 113/2021)

PREMESSA

Il Piano Integrato di Attività e Organizzazione (PIAO) è stato introdotto con la finalità di consentire un maggior coordinamento dell'attività programmatica delle pubbliche amministrazioni e una sua semplificazione, nonché assicurare una migliore qualità e trasparenza dell'attività amministrativa, dei servizi ai cittadini e alle imprese.

In esso, gli obiettivi, le azioni e le attività dell'Ente sono ricondotti alle finalità istituzionali e alla missione pubblica complessiva di soddisfacimento dei bisogni della collettività e dei territori, si tratta quindi di uno strumento dotato, da un lato, di rilevante valenza strategica e, dall'altro, di un forte valore comunicativo, attraverso il quale l'Ente pubblico comunica alla collettività gli obiettivi e le azioni mediante le quali vengono esercitate le funzioni pubbliche e i risultati che si vogliono ottenere rispetto alle esigenze di valore pubblico da soddisfare.

RIFERIMENTI NORMATIVI

L'art. 6 commi da 1 a 4 del decreto legge 9 giugno 2021 n. 80, convertito con modificazioni in legge 6 agosto 2021 n. 113, ha introdotto nel nostro ordinamento il Piano Integrato di Attività e Organizzazione, che assorbe una serie di piani e programmi già previsti dalla normativa, in particolare: il Piano della performance, il Piano Triennale per la Prevenzione della Corruzione e per la Trasparenza, il Piano organizzativo del lavoro agile e il Piano triennale dei fabbisogni del personale, quale misura di semplificazione, snellimento e ottimizzazione della programmazione pubblica nell'ambito del processo di rafforzamento della capacità amministrativa delle Pubbliche Amministrazioni funzionale all'attuazione del Piano Nazionale di Ripresa e Resilienza.

Il Piano Integrato di Attività e Organizzazione ha una durata triennale e viene aggiornato annualmente, è redatto nel rispetto del quadro normativo di riferimento relativo alla Performance, ai sensi del decreto legislativo n. 150 del 2009 e le Linee Guida emanate dal Dipartimento della Funzione Pubblica, all'Anticorruzione e alla Trasparenza, di cui al Piano Nazionale Anticorruzione e negli atti di regolazione generali adottati dall'ANAC ai sensi della legge n. 190 del 2012, del decreto legislativo n. 33 del 2013 e di tutte le ulteriori specifiche normative di riferimento delle altre materie dallo stesso assorbite, nonché sulla base del "Piano tipo", di cui al Decreto del Ministro per la Pubblica Amministrazione del 30 giugno 2022, concernente la definizione del contenuto del Piano Integrato di Attività e Organizzazione.

Ai sensi dell'art. 6, comma 6-bis, del decreto legge 9 giugno 2021, n. 80, convertito, con modificazioni, in legge 6 agosto 2021, n. 113, come introdotto dall'art. 1, comma 12, del decreto legge 30 dicembre 2021, n. 228, convertito con modificazioni dalla legge n. 25 febbraio 2022, n. 15 e successivamente modificato dall'art. 7, comma 1 del decreto legge 30 aprile 2022, n. 36, convertito con modificazioni, in legge 29 giugno 2022, n. 79, le Amministrazioni e gli Enti adottano il PIAO a regime entro il 31 gennaio di ogni anno o in caso di proroga per legge dei termini di approvazione dei bilanci di previsione, entro 30 giorni dalla data ultima di approvazione dei bilanci di previsione stabilita dalle vigenti proroghe.

Ai sensi dell'art. 6 del Decreto del Ministro per la Pubblica Amministrazione del 30 giugno 2022 concernente la definizione del contenuto del Piano Integrato di Attività e Organizzazione, le Amministrazioni tenute all'adozione del PIAO con meno di 50 dipendenti, procedono alle attività di cui all'articolo 3, comma 1, lettera c), n. 3), per la mappatura dei processi, limitandosi all'aggiornamento di quella esistente all'entrata in vigore del decreto considerando, ai sensi dell'articolo 1, comma 16, della legge n. 190 del 2012, quali aree a rischio corruttivo, quelle relative a:

- autorizzazione/concessione;
- contratti pubblici;
- concessione ed erogazione di sovvenzioni, contributi;
- concorsi e prove selettive;
- processi, individuati dal Responsabile della Prevenzione della Corruzione e della Trasparenza (RPCT) e dai responsabili degli uffici, ritenuti di maggiore rilievo per il raggiungimento degli obiettivi di performance a protezione del valore pubblico.

L'aggiornamento nel triennio di vigenza della sottosezione di programmazione "Rischi corruttivi e trasparenza" avviene in presenza di fatti corruttivi, modifiche organizzative rilevanti o ipotesi di disfunzioni amministrative significative intercorse ovvero di aggiornamenti o modifiche degli obiettivi di performance a protezione del valore pubblico. Scaduto il triennio di validità il Piano è modificato sulla base delle risultanze dei monitoraggi effettuati nel triennio.

Le amministrazioni con meno di 50 dipendenti sono tenute, altresì, alla predisposizione del Piano integrato di attività e organizzazione limitatamente all'articolo 4, comma 1, lettere a), b) e c), n. 2.

Il presente Piano Integrato di Attività e Organizzazione è deliberato in coerenza con il Documento Unico di Programmazione 2024/2026, approvato con deliberazione del Consiglio Comunale n. 45 del 20.12.2023 e il bilancio di previsione finanziario 2024/2026 approvato con deliberazione del Consiglio Comunale n. 46 del 20.12.2023

Ai sensi dell'art. 1, comma 1, del DPR n. 81/2022, integra il Piano dei fabbisogni di personale, il Piano delle azioni concrete, il Piano per razionalizzare l'utilizzo delle dotazioni strumentali, anche informatiche, che corredano le stazioni di lavoro nell'automazione d'ufficio, il Piano della performance, il Piano Triennale per la Prevenzione della Corruzione e della Trasparenza, il Piano organizzativo del lavoro agile e il Piano di azioni positive.

1. SCHEDA ANAGRAFICA DELL'AMMINISTRAZIONE E ANALISI DEL CONTESTO ESTERNO ED INTERNO

SCHEDA ANAGRAFICA DELL'AMMINISTRAZIONE

Denominazione Amministrazione: COMUNE DI POPOLI

Indirizzo: VIA AMEDEO NATALE

Codice fiscale/Partita IVA: 00123600686

Rappresentante legale: MORIONDO SANTORO

Numero dipendenti al 31 dicembre anno precedente: 17

Numero abitanti al 31.12.2023: 4716

Telefono: 085 98701

Sito internet: www.comune.popoli.pe.it

E-mail: info@comune.popoli.pe.it

PEC: segreteria.popoli@viapec.net

1.1 Analisi del contesto esterno

L'economia del paese è legata prevalentemente alla presenza sul territorio di due realtà industriali, di produzione di acque minerali e di lavorazione di inerti. Il turismo, sia estivo che invernale, si caratterizza per la presenza di due riserve naturali, sorgenti del fiume Pescara e Monte Rotondo, e dalla esistenza di uno stabilimento termale. Diverse sono le strutture ricettive maggiormente utilizzate nel periodo estivo, in concomitanza con le manifestazioni del ferragosto popolese, della cronoscalata automobilistica e dalla rappresentazione storico-medioevale "Certame della Balestra".

Nonostante la crisi economica del Paese che ha fatto registrare un minor afflusso turistico le condizioni di vita della popolazione sono discrete, con diversi casi di famiglie disagiate, che richiedono un impegno socio-assistenziale.

Le principali realtà economiche presenti sul territorio si riferiscono:

- 1) Industria di produzione di acque minerali;
- 2) Industria di lavorazione di inerti;
- 3) Imprese di autotrasporti di elevata potenzialità;
- 4) Imprese di distribuzione di bevande ed alimenti;
- 5) Cantina vinicola;
- 6) Cioccolateria;
- 7) Stabilimento termale;
- 8) Alberghi e strutture ricettive (n. 2 alberghi, diversi bed-breakfast e affittacamere);
- 9) Farmacie private (n. 2 punti vendita);
- 10) Parafarmacia (n. 1 punto vendita).

1.2 Analisi del contesto interno

ORGANI DI GOVERNO
SINDACO Moriondo SANTORO
È l'organo responsabile dell'amministrazione del comune. Il Sindaco, quale ufficiale del governo, svolge i compiti affidatigli dalla legge e in particolare adotta i provvedimenti contingibili e urgenti in materia di sanità, igiene, edilizia e polizia locale per prevenire ed eliminare gravi pericoli all'incolumità dei cittadini e sovrintende all'espletamento delle funzioni statali attribuite al Comune
GIUNTA COMUNALE
La Giunta Comunale adotta tutti gli atti idonei al raggiungimento degli obiettivi e delle finalità dell'ente nel quadro degli indirizzi politico e amministrativo generali ed in attuazione degli atti fondamentali approvati dal consiglio comunale, salvo quelli espressamente attribuiti ad altri organi.
Loredana Oliva DI STEFANO - VICE SINDACO
Andrea MARINO – ASSESSORE Maria MINIERI – ASSESSORE Mario Giuseppe LATTANZIO - ASSESSORE
SEGRETARIO COMUNALE
Il Segretario Comunale, è nominato dal Sindaco, da cui dipende funzionalmente, con le modalità stabilite dalla Legge. Oltre che dell'attività di assistenza giuridico-amministrativa nei confronti degli Organi di Governo del Comune in ordine alla conformità dell'azione amministrativa alle leggi, allo Statuto ed ai regolamenti, sovrintende allo svolgimento delle funzioni dei dirigenti/responsabili di settore e ne coordina l'attività. Il Segretario Comunale è il Dott. Gian Luigi ZANATTA
IL CONSIGLIO COMUNALE
Il Consiglio è il massimo organo istituzionale del Comune ed è rappresentativo della collettività in quanto eletto direttamente dal corpo elettorale. A tale organo spettano le funzioni di indirizzo e controllo politico-amministrativo dell'ente locale.
Gruppo di maggioranza: POPOLI FUTURA
MORIONDO SANTORO MARIA SIMONA BUCCIARELLI FABIO CERASOLI LOREDANA O. DI STEFANO CONCEZIO GALLI MARIO GIUSEPPE LATTANZIO MARIA MINIERI ANGELO SETTA ANGELO VIOLANTE
Gruppo di minoranza: POPOLI DEMOCRATICA
ALFREDO LA CAPRUCCIA ANTONIO CASTRICONE GIULIA LA CAPRUCCIA ANDREA MARINO

Il Comune ha autonomia statutaria, normativa, organizzativa ed amministrativa, nonché autonomia impositiva e finanziaria nell'ambito del proprio statuto, dei regolamenti e delle leggi di coordinamento della finanza pubblica. Il Comune è titolare di funzioni proprie e di quelle conferite da leggi dello Stato e della Regione secondo il principio della sussidiarietà.

Il Comune svolge le sue funzioni anche attraverso le attività che possono essere adeguatamente esercitate dalle autonome iniziative dei cittadini e delle loro formazioni sociali.

Le funzioni fondamentali che svolgono i Comuni, indicati nella Costituzione italiana e meglio specificati

dall'art. 19 del Decreto Legge n. 95/2012 possono essere così sintetizzati:

- organizzazione generale dell'amministrazione, gestione finanziaria e contabile e controllo;
- organizzazione dei servizi pubblici di interesse generale di ambito comunale (es. distribuzione acqua, luce e gas, anche attraverso società partecipate);
- catasto, ad eccezione delle funzioni mantenute allo Stato dalla normativa vigente;
- la pianificazione urbanistica ed edilizia di ambito comunale nonché la partecipazione alla pianificazione territoriale di livello sovracomunale;
- autorizzazione di locali pubblici e vigilanza sulle attività commerciali, autorizzazione di attività che occupano suolo pubblico; autorizzazioni per l'uso delle aree pubbliche;
- gestione dello sportello unico per le imprese, per l'erogazione di autorizzazioni per le attività economiche
- attività, in ambito comunale, di pianificazione di protezione civile e di coordinamento dei primi soccorsi;
- organizzazione e gestione dei servizi di raccolta, avvio e smaltimento e recupero dei rifiuti urbani e la riscossione dei relativi tributi e gestione in generale dell'ambiente;
- progettazione e gestione del sistema locale dei servizi sociali ed erogazione delle relative prestazioni ai cittadini; (assistenza ad anziani, portatori di handicap, immigrati, persone a basso reddito, politiche giovanili);
- edilizia scolastica, organizzazione e gestione dei servizi scolastici (edilizia di scuole primarie e secondarie, trasporti scolastici, mense scolastiche, supporto a studenti portatori di handicap, diritto allo studio, scuole dell'infanzia);
- polizia municipale e polizia amministrativa locale (controllo del territorio, gestione del traffico);
- tenuta dei registri di stato civile e di popolazione e compiti in materia di servizi anagrafici (emissione di certificati e documenti), nonché in materia di servizi elettorali e statistici, nell'esercizio delle funzioni di competenza statale.

Il Comune, nell'ambito delle norme, dello Statuto e dei regolamenti, ispira il proprio operato al principio di separazione dei poteri per cui agli Organi di governo (Consiglio Comunale e Giunta Comunale) è attribuita la funzione politica di indirizzo e di controllo, intesa come potestà di stabilire in piena autonomia obiettivi e finalità dell'azione amministrativa in ciascun settore e di verificarne il conseguimento; alla struttura amministrativa (Segretario comunale, Responsabili di Settore, personale dipendente) spetta invece, ai fini del perseguimento degli obiettivi assegnati, la gestione amministrativa, tecnica e contabile secondo principi di professionalità e responsabilità.

Gli uffici comunali operano sulla base dell'individuazione delle esigenze dei cittadini, adeguando costantemente la propria azione amministrativa e i servizi offerti, verificandone la rispondenza ai bisogni e l'economicità. Gli obiettivi e le corrispondenti risorse sono attribuite ai Responsabili dei Settori con il Documento unico di programmazione (DUP), approvato con deliberazione del Consiglio Comunale n. 45 del 20.12.2023, sviluppati quali obiettivi operativi in questo Piano, e con l'attribuzione delle risorse finanziarie attraverso il Piano Economico di Gestione, giusta deliberazione della Giunta Comunale n. 9 del 18.01.2024.

2 SEZIONE: VALORE PUBBLICO, PERFORMANCE E ANTICORRUZIONE

2.1 Valore pubblico

Ai sensi dell'art. 6 del Decreto del Ministro per la Pubblica Amministrazione n. 132/2022, la presente sezione non deve essere redatta dagli Enti con meno di 50 dipendenti.

Per l'individuazione degli obiettivi strategici di natura pluriennale collegati al mandato elettorale del Sindaco, si rimanda alla Sezione Strategica del Documento Unico di Programmazione, adottato con deliberazione di Consiglio Comunale n. 45 del 20.12.2023 che qui si ritiene integralmente riportata.

2.2 Performance

L'art. 6 del Decreto del Ministro per la Pubblica Amministrazione n. 132/2022 prevede che gli Enti con meno di 50 dipendenti non sono tenuti alla redazione della presente sotto sezione.

La performance organizzativa è una misurazione e valutazione dell'efficacia e dell'efficienza dell'organizzazione in termini di politiche, obiettivi, piani e programmi, soddisfazione dei destinatari, modernizzazione dell'organizzazione, miglioramento qualitativo delle competenze professionali, sviluppo delle relazioni con i cittadini, utenti e destinatari dei servizi, efficienza nell'impiego delle risorse e qualità e quantità delle prestazioni e dei servizi erogati.

La performance individuale è una misurazione e valutazione dell'efficacia e dell'efficienza delle prestazioni individuali in termini di obiettivi, competenze, risultati e comportamenti. Entrambe contribuiscono alla creazione di valore pubblico attraverso la verifica di coerenza tra risorse e obiettivi, in funzione del miglioramento del benessere dei destinatari diretti e indiretti.

Il Sistema di misurazione e valutazione della performance del Comune di Popoli è stato approvato con deliberazione della Giunta Comunale n. 112 del 16.05.2013.

Gli obiettivi consolidati e di sviluppo, per ciascun Settore, sono stati già indicati all'interno del Piano Esecutivo di Gestione (PEG), approvato con deliberazione della Giunta Comunale n. 9 del 18.01.2024

2.3 Rischi corruttivi e trasparenza

La presente sezione del Piano integrato di attività e organizzazione (PIAO) è adottata ai sensi della Legge 190/2012 (Legge Anticorruzione) ed in conformità dei Piani Nazionale Anticorruzione (PNA), da ultimo quello riferito al triennio 2022-2024 adottato dall'Autorità Nazionale Anticorruzione (ANAC) con deliberazione n. 7 del 17 gennaio 2023. In base al decreto legge 9 giugno 2021 n. 80, con cui è stato introdotto il PIAO, la pianificazione della prevenzione della corruzione e della trasparenza costituisce parte integrante, insieme agli strumenti di pianificazione, di un documento di programmazione annuale unitario da adottare entro il 31 gennaio di ogni anno. A seguito del ritardo nell'approvazione del PNA 2022, con comunicato del 17 gennaio 2023, l'ANAC ha differito al 31 marzo 2023 il termine per l'adozione del PIAO. In ogni caso, ai sensi dell'art. 8 del Decreto del Ministro della Pubblica

Amministrazione 132/2022, l'Ente Locale adotta il presente documento entro 120 giorni successivi all'approvazione del bilancio di previsione.

In merito alla redazione della sezione Rischi Corruttivi e Trasparenza, con gli orientamenti del 2022 l'ANAC ha rimarcato:

- l'utilità del coordinamento tra il PTPCT ed il Piano della performance, in quanto funzionale ad una verifica dell'efficienza dell'organizzazione nel suo complesso, nonché a sottolineare la rilevanza dell'integrazione dei sistemi di risk management per la prevenzione della corruzione con i sistemi di pianificazione, programmazione, valutazione e controllo interno;
- il ruolo fondamentale della formazione in materia con lo scopo di incrementare la consapevolezza dell'utilità del piano;
- l'importanza di una stretta collaborazione tra il RPCT e l'organo di indirizzo, i referenti, i responsabili delle strutture e tutti i soggetti che, a vario titolo, operando nell'ente, sono coinvolti nel processo di gestione del rischio;
- l'adozione di un sistema improntato al monitoraggio periodico per la valutazione dell'effettiva attuazione e adeguatezza rispetto ai rischi rilevati delle misure di prevenzione;
- l'incremento del grado di automazione e digitalizzazione di molti processi al fine di aumentare l'efficacia, l'efficienza e semplificazione dei processi amministrativi.

Gli orientamenti hanno infine indicato i principi e le modalità di redazione del PTPCT.

Il Piano Nazionale Anticorruzione 2022-2024 tiene invece conto della fase storica complessa determinata dalla pandemia di Covid-19 e dalla crisi internazionale caratterizzata dagli eventi bellici dell'Europa nell'Est. In particolare il PNA pone attenzione alla gestione delle risorse del Piano Nazionale di Ripresa e Resilienza. Il PNA è suddiviso in due parti. Una parte generale, volta supportare i RPCT e le amministrazioni nella pianificazione delle misure di prevenzione della corruzione e della trasparenza alla luce delle modifiche normative sopra ricordate che hanno riguardato anche la prevenzione della corruzione e la trasparenza. Una parte speciale, incentrata sulla disciplina derogatoria in materia di contratti pubblici a cui si è fatto frequente ricorso per far fronte all'emergenza pandemica e all'urgenza di realizzare interventi infrastrutturali di grande interesse per il Paese. Il PNA presenta numerosi allegati contenenti check list utili alla compilazione del presente documento.

1. Parte Generale

L'ente locale ha personalità giuridica di diritto pubblico ed è sottoposto, tra le altre norme, alla disciplina del Decreto Legislativo n. 267/2000 s.m.i. Lo Statuto è stato adottato con delibera di consiglio Comunale n. 56 del 10/07/2002.

L'ente locale gode di autonomia statutaria, normativa, organizzativa e amministrativa, nonché autonomia impositiva e finanziaria e realizza i propri obiettivi sulla base dei criteri di efficacia, efficienza, trasparenza ed economicità.

1.1 I soggetti del sistema di prevenzione della corruzione e della trasparenza

Il sistema di prevenzione della corruzione e della trasparenza coinvolge tutti i dipendenti e collaboratori dell'Ente Locale come è espressamente previsto dal Codice etico adottato con deliberazione di Giunta comunale n. 40 del 24.03.2021. Il codice disciplina il comportamento a cui il personale è tenuto nel rispetto della normativa in materia di prevenzione della corruzione e delle prescrizioni contenute nel PTPCT (oggi sezione Rischi Corruttivi e Trasparenza del PIAO) dell'Ente. Tale Codice prevede specifici doveri di collaborazione che il personale deve rispettare nei confronti del Responsabile per la Prevenzione della Corruzione e per la Trasparenza (RPCT) e regola la procedura di segnalazione al verificarsi di situazioni illecite di cui il personale venga a conoscenza.

A. Il Responsabile della prevenzione della corruzione e promozione della trasparenza (RPCT)

Al fine di adempiere alla disciplina vigente, ai sensi dell'art. 1 comma 7 della Legge n. 190/2012 negli Enti Locali il Segretario Comunale svolge le funzioni di RPCT dell'Ente Locale.

Tale nomina risponde ai seguenti requisiti indicati dall'ANAC e, in particolare, all'esigenza di:

- mantenere l'incarico di RPCT, per quanto possibile, in capo a dirigenti di prima fascia, o equiparati, i quali, stante il ruolo rivestito nell'amministrazione, hanno poteri di interlocuzione reali con gli organi di indirizzo e con l'intera struttura amministrativa;
- selezionare un soggetto che abbia adeguata conoscenza dell'organizzazione e del funzionamento dell'amministrazione e che sia dotato di competenze qualificate per svolgere con effettività il proprio ruolo;
- scegliere un dipendente dell'amministrazione che assicuri stabilità nello svolgimento dei compiti, in coerenza con il dettato normativo che dispone che l'incarico di RPCT sia attribuito, di norma, a un dirigente di ruolo in servizio;
- evitare di nominare un soggetto che si trovi in posizione di comando che, pur prestando servizio presso e nell'interesse dell'amministrazione, non è incardinato nei ruoli della stessa;
- individuare una figura in grado di garantire la stessa buona immagine e il decoro dell'amministrazione, facendo ricadere la scelta su un soggetto che abbia dato nel tempo dimostrazione di un comportamento integerrimo.

Per lo svolgimento delle sue funzioni, il RPCT dispone di supporto in termini di risorse umane, finanziarie e strumentali adeguate alle dimensioni dell'Ente Locale e, a tal fine, si avvale della collaborazione dei n. 2 funzionari.

B. Gli altri soggetti coinvolti nel processo di prevenzione della corruzione e dell'illegalità in ambito organizzativo, chiamati a partecipare attivamente all'elaborazione del Piano e all'attuazione e controllo di efficacia delle misure con esso adottate, sono:

- Il Sindaco, in qualità di rappresentante legale dell'Ente:
 - nomina il Responsabile della prevenzione della corruzione e della Trasparenza;

- la Giunta Comunale in qualità di organo di indirizzo politico-amministrativo:
 - adotta il PTPCT, oggi PIAO;
 - adotta tutti gli atti d'indirizzo di carattere generale che siano direttamente o indirettamente finalizzati alla prevenzione della corruzione.
- i Dirigenti/Posizioni Organizzative sono chiamati ad agire in qualità di “referenti” per l'anticorruzione e trasparenza nelle aree di relativa competenza ed in particolare a:
 - collaborare con il RPCT nell'attività di mappatura dei processi, nell'analisi e valutazione del rischio e nell'individuazione di misure di contrasto;
 - provvedere al monitoraggio periodico delle rispettive attività svolte nell'ufficio cui sono preposti, nell'ambito delle quali è più elevato il rischio di corruzione;
 - concorrere alla definizione di misure idonee a prevenire e contrastare i fenomeni di corruzione, controllandone il rispetto da parte dei dipendenti dell'ufficio cui sono preposti;
 - vigilare sul rispetto delle regole in materia di incompatibilità, cumulo degli impieghi e incarichi di lavoro da parte dei propri dipendenti;
 - individuare, in collaborazione con il RPCT, il personale da inserire nei programmi di formazione;
 - fornire le informazioni e curare l'aggiornamento della sezione “Amministrazione Trasparente” del sito;
 - fornire al RPCT tutte le informazioni da egli richieste nell'ambito dello svolgimento dei suoi compiti, e in particolare nel corso delle verifiche semestrali.
- i Dipendenti sono tenuti a:
 - osservare gli interventi contenuti nel Piano;
 - adempiere agli obblighi di pubblicazione e di trasparenza;
 - segnalare le situazioni di illecito ai propri dirigenti, o in alternativa seguendo la relativa procedura;
 - segnalare ai propri dirigenti i casi di conflitto di interesse in cui possano e/o potrebbero essere coinvolti;
 - seguire i corsi di formazione obbligatoria relativi all'ambito di applicazione del presente Piano.
- i Collaboratori sono tenuti a osservare le misure contenute nel Piano.

Tutti i soggetti sopra citati sono tenuti a rispettare le disposizioni del Codice etico e di comportamento dell'Ente Locale e, in ogni caso, del Codice di comportamento di cui al D.P.R. n. 62/2013.

- L'Organismo Indipendente di Valutazione è stato nominato con Decreto Sindacale n. 16 del 29 maggio 2020 e svolge le funzioni previste istituzionalmente ai sensi del Decreto Legislativo n. 150/2009 e della Legge n. 190/2012 e dei provvedimenti attuativi.

1.2 Il processo di predisposizione della presente Sezione 2.3 del PIAO

La sezione 2.3 del PIAO è stata predisposta tenendo conto dei contenuti del precedente PTPCT e del costante monitoraggio del sistema di gestione del rischio di corruzione e del trattamento dello stesso attraverso le misure generali e specifiche già previste dall'Ente Locale. Anche alla luce del necessario coordinamento che la redazione impone, il RPCT ha promosso riunioni con i dirigenti responsabili degli Uffici al fine di verificare il raggiungimento degli obiettivi già fissati e di individuare misure di trattamento di ulteriori rischi tenendo conto dei principi di selettività e di gradualità stabiliti dal PNA 2019-2022.

Nell'elaborazione della strategia di prevenzione si è tenuto conto dei seguenti fattori che influenzano le scelte dell'Ente:

- la missione istituzionale;
- la sua struttura organizzativa e l'articolazione funzionale;
- la metodologia utilizzata nello svolgimento del processo di gestione del rischio;
- le modalità di effettuazione del monitoraggio.

Si è altresì tenuto conto degli esiti dell'attività di controllo di gestione e delle ulteriori iniziative assunte dall'Ente Locale per raccogliere utili indicazioni per il trattamento del rischio relativo agli ambiti di propria competenza.

Prima della sua formale approvazione il presente documento è stato oggetto di consultazione per una più ampia condivisione del contenuto. In particolare, lo schema del Piano è stato oggetto di preventivo avviso pubblico di consultazione per l'aggiornamento, giusta nota prot. n. 16759 del 09.11.2022.

1.3 Gli obiettivi strategici in materia di prevenzione della corruzione e trasparenza

Nel definire gli obiettivi strategici in materia di prevenzione della corruzione si è tenuto conto delle indicazioni provenienti da ANAC, ed in particolare:

- Garantire una corretta gestione del rischio in materia di corruzione;

attraverso un approfondimento del concetto di corruzione, come declinato nel PNA 2019-2022 e confermato dal PNA 2022-2024, gli stakeholders interni sono in grado di analizzare i processi, individuando eventuali rischi di maladministration sulla base di indicatori oggettivi e, conseguentemente, di definire una strategia per il loro trattamento.

- Accrescere la consapevolezza del personale sui temi dell'etica e della legalità;

attraverso l'approfondimento del codice etico e la promozione della trasparenza, i dipendenti e collaboratori dell'Ente Locale acquisiscono una maggiore consapevolezza del "costo" della corruzione e della necessità di rafforzare l'integrità della struttura e dei processi organizzativi dell'Ente.

- Assicurare trasparenza e pubblicità delle procedure di attribuzione e gestione di fondi e del complesso dell'attività amministrativa;

attraverso l'implementazione della sezione del sito dedicata all'Amministrazione Trasparente, il principio di trasparenza è garantito dal personale che contribuisce alla pubblicazione di dati, documenti ed informazioni, in grado di assicurare un controllo diffuso sull'attività e sull'utilizzo delle risorse dell'Amministrazione.

Accanto agli obiettivi sopra indicati la sezione della Performance organizzativa individua obiettivi operativi che, pur non riferiti espressamente al dominio dell'etica/trasparenza/integrità, rilevano tuttavia ai fini della prevenzione della corruzione. Infatti, le azioni che consentono di accrescere l'efficienza e l'efficacia dell'azione amministrativa, concorrendo così al perseguimento del principio costituzionale di buon andamento (formazione, digitalizzazione, adozione di procedure, etc.), contribuiscono normalmente anche a potenziare i presidi di legalità dell'Ente e viceversa.

2. L'analisi del contesto

2.1 Contesto interno

Il funzionamento dell'Ente Locale è disciplinato dallo Statuto il quale ne disciplina le competenze e le regole di funzionamento, dal Regolamento di organizzazione, dal Regolamento di Contabilità. Sono organi dell'Ente Locale:

- il Sindaco;
- la Giunta;
- il Consiglio.

Dal punto di vista organizzativo l'Ente Locale si articola in settori, suddivisi in servizi a loro volta ripartiti in uffici seguendo la partizione illustrata nella precedente sezione del presente PIAO.

La dotazione organica dell'Ente Locale è indicata nella sezione dedicata del presente PIAO.

Nell'allegato sub 1 viene specificata l'analisi del contesto interno.

2.2 Contesto esterno

Preliminarmente si è partiti dall'analisi del contesto esterno adiuandosi degli elementi e dei dati contenuti nelle relazioni periodiche sullo stato dell'ordine e della sicurezza pubblica, presentate al Parlamento dal Ministero dell'Interno e pubblicate sul sito della Camera dei Deputati (Ordine e sicurezza pubblica e D.I.A.). In particolare dalla valutazione del Ministero dell'Interno del radicamento di organizzazioni criminali di tipo mafioso (pag. 117, 118, 119 e 120, si evince un non radicamento di organizzazioni criminali di tipo mafioso nella Provincia di Pescara, anche se è stata documentata e monitorata l'attività di imprese soprattutto nel cratere sismico, di cui fa parte il Comune di POPOLI. Situazione questa confermata dal report presente a pag. 10 della relazione sull'attività svolta e i risultati raggiunti dalla D.I.A. da cui si evince che non sono presenti negli anni 2012, 2013 e 2014 reati denunciati nella Regione Abruzzo di cui all'art. 416 bis del c.p. Pertanto da tale quadro risulta che non vi siano particolari problematiche che spingano a dover individuare e programmare misure di prevenzione specifiche.

Nell'allegato sub 1 viene specificata l'analisi del contesto esterno.

3. La valutazione del rischio

La valutazione del rischio è la macro-fase del processo di gestione del rischio in cui lo stesso è identificato, analizzato e confrontato con gli altri rischi, al fine di individuare le priorità di intervento e le possibili misure organizzative correttive/preventive (trattamento del rischio).

Ai fini della presente sezione del PIAO, la valutazione del rischio è un processo articolato in tre fasi:

- i. l'identificazione del rischio, con l'obiettivo di individuare quei comportamenti o fatti che possono verificarsi in relazione ai processi di pertinenza dell'amministrazione, tramite cui si concretizza il fenomeno corruttivo; tale fase deve portare con gradualità alla creazione di un "Registro degli eventi rischiosi" nel quale sono indicati tutti gli eventi rischiosi relativi ai processi dell'amministrazione;
- ii. l'analisi del rischio, con il duplice obiettivo, da un lato, di pervenire ad una comprensione più approfondita degli eventi rischiosi identificati nella fase precedente, attraverso l'analisi dei cosiddetti fattori abilitanti della corruzione, e, dall'altro lato, di stimare il livello di esposizione dei processi e delle relative attività al rischio. Ai fini dell'analisi del livello di esposizione al rischio è quindi necessario:
 - a) scegliere l'approccio valutativo, accompagnato da adeguate documentazioni e motivazioni rispetto ad un'impostazione quantitativa che prevede l'attribuzione di punteggi;
 - b) individuare i criteri di valutazione;
 - c) rilevare i dati e le informazioni;
 - d) formulare un giudizio sintetico, adeguatamente motivato;
- iii. la ponderazione del rischio, con lo scopo di stabilire le azioni da intraprendere per ridurre l'esposizione al rischio e le priorità di trattamento dei rischi, considerando gli obiettivi dell'organizzazione e il contesto in cui la stessa opera, attraverso il loro confronto.

Nell'analisi si è tenuto conto delle indicazioni fornite da ANAC nell'Allegato 1 al P.N.A. 2019-2021 privilegiando, in sostituzione di un approccio quantitativo basato su valori numerici attribuiti a probabilità e impatto degli eventi rischiosi, un approccio di natura qualitativa; per ciascun rischio, il giudizio sul livello di esposizione e sulla conseguente necessità di prevedere misure di trattamento, ha tenuto conto di una serie di parametri (risk indicator) in grado di fornire delle indicazioni sul livello di esposizione al rischio del processo o delle sue attività:

- Trasparenza delle procedure: grado di pubblicità e tracciabilità del processo organizzativo al fine di garantire una replicabilità del processo decisionale;
- Grado di attuazione di misure di trattamento: presenza di precedenti misure generali o specifiche al fine di consentire una riduzione del rischio nel processo;
- Livello di competenze: grado di esperienza e conoscenze del personale al fine di ridurre il rischio

di gestione impropria del processo;

- Presenza di sistemi di controllo: attivazione di strumenti di controllo al fine di verificare la correttezza e l'imparzialità nella gestione del processo;
- Livello di interesse degli stakeholders: identificazione del destinatario del processo al fine di verificare l'interesse di soggetti interni od esterni allo svolgimento del processo;
- Discrezionalità: individuazione del grado di discrezionalità tecnico-amministrativa del processo riguardo sia all'adozione che al contenuto del provvedimento;
- Livello di accentramento delle decisioni e delle istruttorie: grado di monopolio nella gestione delle singole fasi del processo;
- Precedenti fenomeni corruttivi: identificazione di precedenti casi di corruzione relativi allo specifico processo.

Partendo dalla misurazione dei singoli indicatori, si è pervenuti ad una valutazione complessiva del livello di esposizione al rischio al fine di fornire una misurazione sintetica del livello di rischio associabile all'oggetto di analisi (processo/attività o evento rischioso).

In applicazione del principio di gradualità e selettività, resta ferma la mappatura, valutazione e misure di sicurezza (allegato b del PTPCT 2022-2024) sub allegato 1 al presente documento.

L'intero processo di gestione del rischio ha richiesto la partecipazione e il coinvolgimento del personale responsabile delle aree di rispettiva competenza. Ciò, del resto, risulta pienamente coerente con le espresse disposizioni dell'art. 16, commi 1, lett. 1 – bis) e 1 ter), del D.Lgs. 165/2001 secondo il quale ai dirigenti sono affidati poteri propositivi e di controllo e sono attribuiti obblighi di collaborazione, di monitoraggio e di azione diretta in materia di prevenzione della corruzione. L'attuazione delle finalità e delle disposizioni del presente documento rientrano nella responsabilità dirigenziale e concorrono alla valutazione della performance organizzativa ed individuale.

Il processo di valutazione del rischio ha avuto come esito:

- la conferma della sussistenza di alcuni rischi per i quali erano già previste misure di trattamento, che vanno pertanto sostenute nel corso del periodo di riferimento del Piano;
- la non identificazione di nuovi rischi in quanto non si sono affatto riscontrato ipotesi corruttive nel corso dell'ultimo anno e degli anni precedenti, così da confermare la correttezza della mappatura, valutazione e misure di sicurezza di cui all'allegato b del PTPCT 2022-2024, oggi sub allegato 1 al presente documento;
- in ogni caso, la previsione di misure specifiche o articolazioni di misure generali già previste dalla normativa di riferimento;

4. Il trattamento del rischio

In linea con quanto previsto dalla normativa anticorruzione, dal P.N.A. e dai successivi documenti dell'ANAC, all'interno del presente Piano sono stati identificati i controlli e le misure per prevenire i

rischi per ciascun processo e area di rischio identificata.

Nella predisposizione del Piano si è tenuto conto delle procedure e dei sistemi di controllo esistenti e già operanti e delle misure di prevenzione della corruzione già identificate nel precedente Piano e attuate o in via di attuazione.

4.1 Misure a carattere generale

All'interno del presente Piano sono riportate le misure di carattere generale relative all'organizzazione nel suo complesso - secondo la classificazione adottata dal PNA 2019 - e le misure di trattamento specifiche, che riguardano invece singoli processi/attività a rischio e caratteristiche del contesto in cui opera l'Ente. Gli interventi di carattere generale, descritti nei paragrafi a seguire, si riferiscono a:

- Incompatibilità e inconfiribilità;
- Codice Etico e di Comportamento;
- Formazione del personale in materia di anticorruzione;
- Whistleblowing e tutela del dipendente che segnala gli illeciti;
- Rotazione del personale e contrattualistica del personale all'estero;
- Pantouflage;
- Obbligo di astensione in caso di conflitto di interessi;
- Autorizzazione incarichi extraistituzionali;
- Patti di integrità

4.1.1. Inconfiribilità ed incompatibilità specifiche per gli incarichi di amministratore e per gli incarichi dirigenziali

In applicazione dell'articolo 1, commi 49 e 50, della Legge 190/2012, ed ai fini della prevenzione del contrasto della corruzione, nonché della prevenzione dei conflitti di interesse, il Governo ha adottato il d.lgs. 39/2013 recante le "Disposizioni in materia di inconfiribilità e incompatibilità di incarichi presso le pubbliche amministrazioni e presso gli enti privati in controllo pubblico".

Pertanto, relativamente alle disposizioni in tema di inconfiribilità e incompatibilità di incarichi, l'Amministrazione è responsabile di verificare la sussistenza di eventuali condizioni ostative in capo ai dirigenti, previste nel d.lgs. 39/2013.

Al fine di garantire il rispetto delle disposizioni sopra indicate, l'Ente Locale richiede la dichiarazione di insussistenza delle cause di inconfiribilità e ne effettua una verifica (tenendo conto degli incarichi risultanti dal curriculum vitae e dei fatti notori comunque acquisiti) prima del conferimento dell'incarico e con cadenza annuale si richiede la dichiarazione di assenza delle cause di incompatibilità. E' stato predisposto un unico modello per semplificare le dichiarazioni rese anche ai sensi del d.lgs. 39/2013 (inconfiribilità, incompatibilità e assenza di conflitti di interesse). Su tali dichiarazioni, e sulla loro pubblicazione tempestiva sul sito, le singole E.Q. effettuano un monitoraggio annuale.

4.1.2 Codice Etico e di Comportamento

Come indicato negli Orientamenti 2022 dell'ANAC, le singole Amministrazioni sono tenute a dotarsi, ai sensi dell'art. 54, co. 5, del d.lgs. 165/2001, di propri codici di comportamento, definiti con procedura aperta alla partecipazione e previo parere obbligatorio del Nucleo di Valutazione, che rivisitano i doveri del codice nazionale, al fine di integrarli e specificarli, anche tenendo conto degli indirizzi e delle Linee guida dell'Autorità.

Ai sensi del comma 5 dell'art. 54 del Decreto Legislativo 165/2001 ciascuna Amministrazione definisce, con procedura aperta alla partecipazione pubblica, un proprio codice di comportamento che integra e specifica il Codice di comportamento dei dipendenti pubblici approvato con DPR n. 62 del 16 aprile 2013. Il codice è stato adottato con deliberazione di Giunta Comunale n. 40 del 24/03/2021 quale allegato del PTPCT 2021/2023.

Nel corso del 2022 non sono stati avviati procedimenti disciplinari.

4.1.3 Formazione del personale in materia di anticorruzione

L'Amministrazione assicura un'adeguata comunicazione e formazione in materia di anticorruzione avendo come obiettivo specifico del presente Piano quello di promuovere maggiormente la consapevolezza della normativa anticorruzione e della diffusione della stessa tra il personale, attraverso un maggiore investimento sul lato informativo e formativo per creare una cultura della corresponsabilità. A tale scopo nel corso del 2022, è stato somministrato a tutto il personale un corso di formazione online in tempi differenziati, potendo ciascun collaboratore accedere ai corsi, compatibilmente con i propri impegni di servizio e con la scelta del giorno e dell'ora. Inoltre, l'Ente Locale ha organizzato la formazione a distanza rivolta al personale impiegato nelle aree di rischio "Contratti pubblici".

Ai fini di una adeguata diffusione delle misure di prevenzione della corruzione, l'Amministrazione garantisce, alle risorse presenti e a quelle in via di inserimento, la conoscenza delle procedure e delle regole di condotta adottate in attuazione dei principi di riferimento contenuti nel Piano.

4.1.4 Whistleblowing e tutela del dipendente che segnala gli illeciti

L'art. 1, comma 51, della legge 190 ha introdotto un nuovo articolo nell'ambito del d.lgs. n. 165 del 2001, l'art. 54 bis, rubricato "Tutela del dipendente pubblico che segnala illeciti", il c.d. whistleblower. Tutti i destinatari del Codice etico possono segnalare fatti, atti o comportamenti illeciti di cui siano venuti a conoscenza nell'esercizio delle proprie mansioni.

L'unico soggetto interno all'Amministrazione destinatario delle segnalazioni whistleblowing è il Responsabile della prevenzione della corruzione e della trasparenza. Le segnalazioni vengono gestite attraverso l'invio, a mezzo posta elettronica sull'indirizzo del Responsabile della prevenzione della corruzione e della trasparenza, di apposito modello messo a disposizione dall'Ente sul sito istituzionale. Le eventuali segnalazioni vengono acquisite, gestite e conservate secondo quanto previsto dal Responsabile della prevenzione della corruzione e della trasparenza.

Il RPCT valuta, sotto la propria responsabilità, le segnalazioni ricevute e i casi in cui ritiene necessario attivarsi. A tal fine, i parametri di valutazione tengono conto della disciplina generale, in materia di reati

(Codice penale) e di illeciti amministrativi (L. 20/1994; Codice di giustizia contabile), ma anche del Piano triennale, del Codice di comportamento generale, DPR 62/2013 e del Codice di comportamento. Nel caso ravvisi elementi di non manifesta infondatezza del fatto, il Responsabile inoltra la segnalazione ai soggetti terzi competenti - anche per l'adozione dei provvedimenti conseguenti - quali: dirigente della struttura cui è ascrivibile il fatto; Ufficio che si occupa dei procedimenti disciplinari dell'Autorità; Autorità giudiziaria; Corte dei conti; Dipartimento della funzione pubblica.

Le tutele di cui alla legge sul whistleblowing non sono garantite nei casi in cui sia accertata, anche con sentenza di primo grado, la responsabilità penale del segnalante per i reati di calunnia o diffamazione o comunque per reati commessi con la denuncia.

4.1.5 Rotazione del personale

La rotazione c.d. "ordinaria" del personale addetto alle aree a più elevato rischio di corruzione rappresenta, tra gli strumenti di prevenzione della corruzione, una misura di importanza cruciale, sebbene debba essere temperata con il buon andamento, l'efficienza e la continuità dell'azione amministrativa. Gli Orientamenti 2022 dell'ANAC invitano le amministrazioni a chiarire in apposito atto i criteri, le tempistiche e le modalità per l'attuazione della misura. È fondamentale che la rotazione sia programmata su base pluriennale, tenendo in considerazione le peculiarità della singola Amministrazione, rispettando il criterio della gradualità per mitigare l'eventuale impatto sull'attività degli uffici.

Nell'ambito del P.N.A. 2019 viene individuata la rotazione "ordinaria" del personale quale "misura organizzativa preventiva finalizzata a limitare il consolidarsi di relazioni che possano alimentare dinamiche improprie nella gestione amministrativa, conseguenti alla permanenza nel tempo di determinati dipendenti nel medesimo ruolo o funzione. L'alternanza riduce il rischio che un dipendente pubblico, occupandosi per lungo tempo dello stesso tipo di attività, servizi, procedimenti e instaurando relazioni sempre con gli stessi utenti, possa essere sottoposto a pressioni esterne o possa instaurare rapporti potenzialmente in grado di attivare dinamiche inadeguate e l'assunzione di decisioni non imparziali. In generale la rotazione rappresenta anche un criterio organizzativo che può contribuire alla formazione del personale, accrescendo le conoscenze e la preparazione professionale del lavoratore...".

Inoltre, si richiama il comma 1-quater dell'art. 16 del d.lgs. 165/2001 (c.d. "rotazione straordinaria") il quale dispone che i dirigenti apicali "provvedono al monitoraggio delle attività nell'ambito delle quali è più elevato il rischio corruzione svolte nell'ufficio a cui sono preposti, disponendo, con provvedimento motivato, la rotazione del personale nei casi di avvio di procedimenti penali o disciplinari per condotte di natura corruttiva".

Nel triennio si provvederà ad individuare, per specifici procedimenti amministrativi delle aree con più elevato rischio, modalità di segregazione delle funzioni o di compartecipazione in modo da garantire gli effetti della rotazione che, allo stato, non pare praticabile attese l'organizzazione e l'attività corrente dell'Ente.

4.1.6 Pantouflage

L'art. 1, co. 42, lett. l), della l. 190/2012 ha inserito all'art. 53 del d.lgs. 165/2001 il co. 16-ter che

dispone il divieto per i dipendenti che, negli ultimi tre anni di servizio, abbiano esercitato poteri autoritativi o negoziali per conto delle pubbliche amministrazioni, di svolgere, nei tre anni successivi alla cessazione del rapporto di lavoro, attività lavorativa o professionale presso i soggetti privati destinatari dell'attività dell'amministrazione svolta attraverso i medesimi poteri. Sulla base dei pareri espressi da ANAC il rischio di preconstituirsi situazioni lavorative favorevoli può configurarsi anche in capo al dipendente che ha comunque avuto il potere di incidere in maniera determinante sulla decisione oggetto del provvedimento finale, collaborando all'istruttoria, ad esempio, attraverso la elaborazione di atti endoprocedimentali obbligatori.

L'Amministrazione introdurrà la clausola in alcuni contratti d'appalto nonché nei contratti di lavoro di assunzione del personale di ruolo.

Nel corso del triennio si faranno verifiche a campione sul rispetto di tale clausola richiedendo la dichiarazione all'ex personale con le modalità previste dal PNA 2022-2024.

4.1.7 Autorizzazione incarichi extra istituzionali

La possibilità per i dipendenti pubblici di svolgere incarichi retribuiti conferiti da altri soggetti pubblici o privati è regolata dalle disposizioni dell'art. 53 che prevede un regime di autorizzazione da parte dell'amministrazione di appartenenza, sulla base di criteri oggettivi e predeterminati che tengano conto della specifica professionalità e del principio di buon andamento della pubblica amministrazione. Ciò allo scopo di evitare che le attività extra istituzionali impegnino eccessivamente il dipendente a danno dei doveri d'ufficio o che possano interferire con i compiti istituzionali.

L'Ente Locale già pubblica sul sito Amministrazione trasparente gli incarichi autorizzati ai propri dipendenti in accordo con quanto previsto dalla L. 190/2012.

4.1.8 Obbligo di astensione in caso di conflitto di interesse

L'art. 1, comma 41, della L. 190 ha introdotto l'art. 6 bis nella l. 241 del 1990, rubricato "Conflitto di interessi". La disposizione stabilisce che "Il responsabile del procedimento e i titolari degli uffici competenti ad adottare i pareri, le valutazioni tecniche, gli atti endoprocedimentali e il provvedimento finale devono astenersi in caso di conflitto di interessi, segnalando ogni situazione di conflitto, anche potenziale." La norma persegue una finalità di prevenzione che si realizza mediante l'astensione dalla partecipazione alla decisione del titolare dell'interesse, che potrebbe porsi in conflitto con l'interesse perseguito mediante l'esercizio della funzione e/o con l'interesse di cui sono portatori il destinatario del provvedimento, gli altri interessati e i controinteressati. Tale disposizione è recepita nel codice di comportamento dell'Ente Locale.

La segnalazione del conflitto deve essere indirizzata al responsabile, il quale, esaminate le circostanze, valuta se la situazione realizza un conflitto di interesse idoneo a ledere l'imparzialità dell'azione amministrativa. Il responsabile deve, quindi, rispondere per iscritto al dipendente medesimo sollevandolo dall'incarico oppure motivando espressamente le ragioni che consentono comunque l'espletamento dell'attività da parte di quel dipendente. Nel caso in cui sia necessario sollevare il dipendente dall'incarico, esso dovrà essere affidato dal dirigente ad altro dipendente ovvero, in carenza di dipendenti professionalmente idonei, il dirigente dovrà avocare a sé ogni compito relativo a quel

procedimento. Qualora il conflitto riguardi il responsabile, a valutare le iniziative da assumere sarà il RPCT.

Nel 2023 l'Ente Locale adotterà un apposito modulo per la segnalazione di cause di conflitto di interessi.

Nel corso triennio, l'Amministrazione promuoverà un monitoraggio sulle dichiarazioni nonché un focus specifico in materia di conflitto di interessi, nell'ambito delle iniziative di formazione/seminari sulle disposizioni del Codice Etico e di Comportamento.

4.1.9 Patti di integrità

I protocolli di legalità o patti di integrità sono strumenti negoziali che integrano il contratto originario tra amministrazione e operatore economico con la finalità di prevedere una serie di misure volte al contrasto di attività illecite e, in forza di tale azione, ad assicurare il pieno rispetto dei principi costituzionali di buon andamento e imparzialità dell'azione amministrativa (ex art. 97 Cost.) e dei principi di concorrenza e trasparenza che presidiano la disciplina dei contratti pubblici.

Si tratta, in particolare, di un sistema di condizioni la cui accettazione è presupposto necessario e condizionante la partecipazione delle imprese alla specifica gara, finalizzato ad ampliare gli impegni cui si obbliga il concorrente, sia sotto il profilo temporale - nel senso che gli impegni assunti dalle imprese rilevano sin dalla fase precedente alla stipula del contratto di appalto - che sotto il profilo del contenuto - nel senso che si richiede all'impresa di impegnarsi, non tanto e non solo alla corretta esecuzione del contratto di appalto, ma soprattutto ad un comportamento leale, corretto e trasparente, sottraendosi a qualsiasi tentativo di corruzione o condizionamento nell'aggiudicazione del contratto.

Nel corso del triennio l'Amministrazione predisporrà un modello standard che i fornitori dei contratti pubblici dovranno sottoscrivere.

4.2 Misure specifiche

Tenuto conto di quanto precede, all'esito del processo di valutazione dei rischi, sono stati individuati alcuni interventi specifici da realizzare, che vengono di seguito indicati in relazione alle aree di rischio ritenute più rilevanti per l'Amministrazione.

4.2.1 provvedimenti ampliativi della sfera giuridica dei destinatari privi di effetto economico diretto ed immediato per il destinatario

- Aggiornamento della modulistica erogazione dei servizi/benefici utenti nel settore dei servizi sociali
- Realizzerà FAQ per una semplificazione dell'accesso ai servizi

4.2.2 provvedimenti ampliativi della sfera giuridica dei destinatari con effetto economico diretto ed immediato per il destinatario

- Aggiornamento della modulistica erogazione dei servizi/benefici utenti nel settore dei servizi sociali

- Realizzerà FAQ per una semplificazione dell'accesso ai servizi

4.2.3 contratti pubblici

- Adotterà Linee guida su indagini di mercato per affidamenti diretti
- Realizzerà attività di formazione per il personale dell'area

4.2.4 acquisizione e gestione del personale

- Aggiornerà i criteri di conferimento degli incarichi dirigenziali;
- Aggiornerà il Sistema di misurazione e valutazione della Performance, introducendo meccanismi che garantiscano trasparenza e omogeneità delle valutazioni individuali;

4.2.5 gestione delle entrate, delle spese e del patrimonio

- Realizzerà FAQ per una semplificazione dell'accesso ai servizi
- Realizzerà attività di formazione per il personale dell'area

4.2.6 controlli, verifiche, ispezioni e sanzioni

- Realizzerà FAQ per una semplificazione dell'accesso ai servizi

4.3 Monitoraggio delle misure di prevenzione della corruzione

Conformemente al dettato normativo della Legge Anticorruzione ed al PNA, l'Amministrazione definisce un sistema di monitoraggio sull'implementazione degli interventi contenuti nel presente Piano, che consente al RPCT di verificare costantemente l'efficacia degli stessi e di intraprendere le iniziative più opportune nel caso di scostamenti.

A tale scopo il RPCT effettuerà monitoraggi in itinere rispetto all'attuazione del cronoprogramma allegato al presente documento. Con cadenza annuale il RPCT trasmetterà schede di monitoraggio ed organizzerà incontri ad hoc con i dirigenti degli Uffici, al fine di ottenere indicazioni su eventuali criticità riscontrate nell'adozione delle misure di trattamento del rischio, con particolare riferimento all'assolvimento degli obblighi di trasparenza. Le E.Q. trasmetteranno con la cadenza prevista nell'allegato sub 1 le relazioni circa lo stato di attuazione e monitoraggio sullo stato di attuazione della presente sezione del PIAO.

Al fine di dare evidenza dello stato di attuazione del Piano e dell'attività di monitoraggio svolta, il RPCT, entro il 15 dicembre o nel diverso termine stabilito da ANAC, adempirà all'obbligo di compilare la "Scheda standard per la Predisposizione della Relazione annuale del RPCT" e di curarne la trasmissione all'organo di indirizzo politico.

La scheda contiene la valutazione del Responsabile rispetto all'effettiva attuazione degli interventi di prevenzione della corruzione, con la formulazione di un giudizio sulla loro efficacia, oppure, laddove gli interventi non siano state attuati, sulle motivazioni della mancata attuazione.

5. Trasparenza

La trasparenza è individuata quale misura fondamentale di prevenzione del rischio di corruzione. Ferme le previsioni in ordine alla pubblicazione on-line di dati, documenti ed informazioni sulla sezione Amministrazione trasparente, la trasparenza si realizza anche attraverso un'amministrazione aperta al confronto ed al dialogo con gli stakeholders.

Per quanto riguarda gli obblighi di pubblicazione, l'Ente Locale ha assicurato l'implementazione di strumenti di pubblicazione che, ai sensi dell'art. 6 del decreto leg.vo 33/2013, assicurino “...l'integrità, il costante aggiornamento, la completezza, la tempestività, la semplicità di consultazione, la comprensibilità, l'omogeneità, la facile accessibilità, nonché la conformità ai documenti originali in possesso dell'amministrazione delle informazioni oggetto di pubblicazione”. Più precisamente, gli obblighi relativi ai bandi di gara e contratti sono stati aggiornati sulla base dell'allegato al PNA 2022. A tale scopo è stata aggiornata la sezione Amministrazione Trasparente del sito web che viene alimentata dai dati e documenti predisposti dai singoli uffici che si occupano anche della pubblicazione, sotto il monitoraggio del RPCT e con l'asseveramento annuale dell'OIV.

La sezione “Amministrazione Trasparente” conterrà anche informazioni, dati e documenti di cui alla tabella aggiornata ai sensi del PNA 2022 ed allegata sub 3 al presente documento. Inoltre sarà data pubblicità anche agli interventi realizzati nell'ambito del Piano Nazionale di Rilancio e Resilienza.

L'Ente Locale ha pubblicato le istruzioni per l'esercizio dell'accesso civico sia esso “semplice” o “generalizzato”. Inoltre, è stato istituito un Registro degli accessi con indicazione dell'oggetto e della data della richiesta nonché del relativo esito con la data della decisione. Nel 2022 sono state formulate le seguenti istanze di accesso documentale settore:

- I Affari generali 7
- III Area Tecnica 59
- IV Vigilanza 1

Allegati

Allegato 1 Mappatura ed analisi dei rischi

Allegato 2 Elenco degli obblighi di pubblicazione

ALLEGATO 1
MAPPATURA, VALUTAZIONE E MISURE DI SICUREZZA

Mappatura dei procedimenti/processi a rischio ai fini della adozione del Piano Triennale per la Prevenzione della Corruzione

La mappatura dei processi consente l'individuazione del contesto entro cui deve essere sviluppata la valutazione del rischio.

Per processo si intende un insieme di attività interrelate che creano valore trasformando delle risorse (input del processo) in un prodotto (output del processo) destinato ad un soggetto interno o esterno all'Amministrazione (utente).

La mappatura dei processi deve essere effettuata da parte dell'Amministrazione per le aree di rischio individuate dalla normativa e per le eventuali sotto-aree in cui queste si articolano.

A tal fine si ritiene a rischio per questo ente i seguenti uffici:

- **SERVIZI SOCIALI E GESTIONE DEI SUSSIDI DI NATURA SOCIALE**
- **CONTRIBUTI E VANTAGGI ECONOMICI ALLE ASSOCIAZIONI**
- **AFFIDAMENTO APPALTI E DI BENI DELL'ENTE (CONTRATTI ATTIVI)**
- **CONCORSI PUBBLICI E SELEZIONE DI PERSONALE IN GENERE**
- **ANAGRAFE STATO CIVILE**
- **RAGIONERIA ED ECONOMATO**
- **COMMERCIO**
- **TRIBUTI**
- **GESTIONE DEGLI IMMOBILI COMUNALI**
- **RILASCIO ATTI ABILITATIVI EDILIZI**
- **URBANISTICA E GOVERNO DEL TERRITORIO**
- **CONTROLLI SUL TERRITORIO**
- **SANZIONI E CONTROLLI SUL TERRITORIO**
- **ACCERTAMENTI TRIBUTARI**
- **SCHEDA OPERATIVA PER I PROCEDIMENTI AMMINISTRATIVI**

MISURE DI PREVENZIONE A SEGUITO DELL'ANALISI DEL CONTESTO ESTERNO ED INTERNO

Ogni Comune è tenuto ad approvare il PIAO ed in particolare la sezione 2.3 che sostituisce il Piano Anticorruzione..

Finalità precipua della sezione 2.3 è quella di identificare le misure organizzative volte a contenere il rischio di assunzione di decisioni non imparziali. A tal riguardo spetta alle Amministrazioni valutare e gestire il rischio corruttivo, secondo una metodologia che comprende l'analisi del contesto (interno ed esterno), la valutazione del rischio (identificazione, analisi e ponderazione del rischio) e il trattamento del rischio (identificazione e programmazione delle misure di prevenzione).

Nella nuova impostazione del PNA nazionale l'ANAC ha superato la valutazione standardizzata dei rischi che si basava sulla compilazione della tabella prevista dall'allegato 5 (l'ANAC riferisce testualmente che *"l'allegato 5 del PNA 2013 non va più considerato un riferimento metodologico da seguire"*.)

Questo in quanto ogni amministrazione presenta differenti livelli e fattori abilitanti al rischio corruttivo in ragione delle specificità ordinamentali e dimensionali nonché per via del contesto territoriale, sociale, economico, culturale e organizzativo in cui si colloca.

Sulla base di queste indicazioni, che pervengono dalla nuova impostazione di ANAC, il presente piano prende in considerazione i seguenti fattori, che, coniugati all'analisi del contesto esterno ed interno, fungono da parametro di valutazione e conseguente chiave di lettura per l'attuazione di misure di prevenzione coerenti ed efficaci.

- A) valutazione del livello di interesse "esterno": ossia la presenza di interessi rilevanti, non solo di natura economici; nonché di benefici per i destinatari;
- B) valutazione del livello di discrezionalità del soggetto decidente;
- C) accertamento della presenza di eventi corruttivi accaduti negli ultimi 2 (DUE) anni; in dettaglio verifica dei dati sui precedenti giudiziari e/o sui procedimenti disciplinari a carico dei dipendenti dell'Amministrazione. Le fattispecie che vanno considerate sono:
 - D) le sentenze passate in giudicato, i procedimenti in corso, e i decreti di citazione a giudizio riguardanti:
 - i reati contro la P.A.;
 - il falso e la truffa, con particolare riferimento alle truffe aggravate all'amministrazione (artt. 640 e 640-bis c.p.);
 - i procedimenti aperti per responsabilità amministrativo/contabile (Corte dei Conti);
 - i ricorsi amministrativi in tema di affidamento di contratti pubblici;
 - E) le segnalazioni pervenute, nel cui ambito rientrano certamente le segnalazioni ricevute tramite apposite procedure di whistleblowing, ma anche quelle pervenute dall'esterno dell'amministrazione o pervenute in altre modalità;
- F) valutazione dei reclami e/o risultanze di indagini di *customer satisfaction*.

Preso atto della mappatura dei procedimenti amministrativi che caratterizzano il Comune di Popoli, si procede (utilizzando i parametri di cui sopra) secondo quanto stabilito dal PNA 2019 alla valutazione dell'analisi del

contesto interno ed esterno quale presupposto logico in funzione delle successive misure di prevenzione.

Il **contesto esterno** si riferisce alle caratteristiche dell'ambiente in cui opera. Come evidenziato da ANAC l'analisi del contesto esterno ha come duplice obiettivo quello di evidenziare come le caratteristiche strutturali e congiunturali dell'ambiente nel quale l'Amministrazione si trova ad operare possano favorire il verificarsi di fenomeni corruttivi e, al tempo stesso, condizionare la valutazione del rischio corruttivo e il monitoraggio dell'idoneità delle misure di prevenzione.

In tema di analisi del contesto esterno, appare quindi rilevante evidenziare quanto segue:

L'analisi del contesto esterno ha come obiettivo quello di evidenziare come le caratteristiche dell'ambiente nel quale l'amministrazione o l'ente opera, con riferimento, ad esempio, a variabili culturali, criminologiche, sociali ed economiche del territorio possano favorire il verificarsi di fenomeni corruttivi al proprio interno. Ai fini dell'analisi del contesto esterno, come indicato sono presi in considerazione gli elementi ed i dati contenuti nelle relazioni periodiche sullo stato dell'ordine e della sicurezza pubblica e sulla criminalità, presentate al Parlamento dal Ministero dell'Interno e pubblicate sul sito della Camera dei Deputati, le banche dati dell'ISTAT relative alle statistiche per regioni per capire il Paese in cui viviamo, le banche dati delle Sentenze della Corte dei Conti. Sono da considerare sia i fattori legati al territorio di riferimento dell'Ente, sia le relazioni e le possibili influenze esistenti con i portatori e i rappresentanti di interessi esterni. Comprendere le dinamiche territoriali di riferimento e le principali influenze e pressioni a cui una struttura è sottoposta consente di indirizzare con maggiore efficacia e precisione la strategia di gestione del rischio.

Le informazioni ed i dati relativi al contesto esterno non sono reperiti in modo "acritico", ma vengono selezionate, sulla base delle fonti disponibili, quelle informazioni ritenute più rilevanti ai fini della identificazione e analisi dei rischi e conseguentemente alla individuazione e programmazione di misure di prevenzione.

Nella relazione al Parlamento sulla attività delle forze di Polizia, sullo stato dell'ordine e della sicurezza pubblica e sulla criminalità organizzata - Annualità 2019 - (da pag. 105 a pag. 113 - XVIII LEGISLATURA — DISEGNI DI LEGGE E RELAZIONI — DOCUMENTI — DOC. XXXVIII N. 3 VOL. I) si evince un non radicamento, con presenze stanziali, di organizzazioni criminali di tipo mafioso nella provincia di Pescara, situazione questa confermata dalla relazione della D.I.A. sulla attività svolta e risultati conseguiti nel periodo Luglio – Dicembre 2019, nella quale si afferma “Nella regione non si evidenzia una strutturale presenza di sodalizi mafiosi, sebbene siano operativi soggetti legati a gruppi criminali, dediti per lo più a traffici di stupefacenti, estorsioni, usura e riciclaggio” (pag. 587 - XVIII LEGISLATURA — DISEGNI DI LEGGE E RELAZIONI — DOCUMENTI — DOC. XXXVIII N. 3 VOL. IV).

Il **contesto interno** si riferisce alla propria organizzazione. In dettaglio, l'analisi del contesto interno riguarda gli aspetti legati all'organizzazione e alla gestione per processi che influenzano la sensibilità della struttura al rischio corruttivo ed è volta a far emergere, da un lato, il sistema delle responsabilità, dall'altro, il livello di complessità dell'amministrazione. Entrambi questi aspetti contestualizzano il sistema di prevenzione della corruzione e sono in grado di incidere sul suo livello di attuazione e di adeguatezza.

In tema di analisi del contesto interno appare quindi rilevante evidenziare quanto segue: il Comune è costituito

da n. 16 dipendenti; nel corso degli ultimi QUATTRO anni non ci sono mai stati gravi episodi di mala gestione, né dissesto o squilibrio di bilancio; nessuna segnalazione di eventuali abusi di natura corruttiva; nessun procedimento della Corte dei Conti. Pertanto le misure anticorruzione adottate sono state efficaci.

Si ritiene di classificare i rischi, in ragione delle risultanze delle valutazioni, secondo la seguente suddivisione:

- Rischio basso
- Rischio medio
- Rischio alto

In ragione poi della relativa classificazione operata dalla commissione, vengono adottate misure di sicurezza proporzionali ma tali da garantire in ogni caso la celerità procedimentale da intendersi quale elemento centrale finalizzato a garantire la massima efficienza possibile.

In ossequio alle risultanze dell'analisi del contesto esterno ed interno avvenuta utilizzando i parametri qualitativi indicati alle lettere dalla A) alla F) si declinano le misurazioni dei rischi e le relative misure di prevenzione associate ai singoli procedimenti mappati:

UFFICIO SERVIZI SOCIALI E GESTIONE DEI SUSSIDI DI NATURA SOCIALE

Breve descrizione delle attività dell'ufficio: L'ufficio si occupa di elargire prestazioni sociali a persone o nuclei familiari che si trovano in difficoltà socio economica. Gli interventi possono essere di natura economica diretta come contributi, ovvero di natura economica indiretta attraverso l'esonero dal pagamento di tasse od imposte comunali. I contributi vengono definiti sulla base di un regolamento comunale.

Nella definizione operativa dell'intervento da attuare, svolge un ruolo centrale il servizio sociale di base, che definisce le finalità e le modalità di attuazione dell'intervento sociale attraverso una relazione di servizio che viene allegata all'atto amministrativo e che ne costituisce la base fondante.

Necessità di elaborare criteri oggettivi per l'elargizione dei contributi economici

Nella prassi i Comuni gestiscono l'elargizione dei contributi nei modi più svariati in quanto alcune amministrazioni, ritenendo che la concessione di un contributo sia espressione di una volontà discrezionale politica, elargiscono il contributo con deliberazione di giunta comunale sulla base di una relazione del servizio sociale di base, mentre altre amministrazioni affidano l'elargizione dei contributi al responsabile o dirigente dei servizi alla persona.

A prescindere dalla prassi applicativa, l'art. 12 della legge n. 241/1990 subordina la concessione di sovvenzioni, contributi, sussidi ed ausili finanziari e l'attribuzione di vantaggi economici di qualunque genere a persona ed enti pubblici o privati, alla predeterminazione ed alla pubblicazione da parte delle amministrazioni procedenti, nelle forme previste dai rispettivi ordinamenti, dei criteri e delle modalità cui le amministrazioni stesse devono attenersi.

In punto di diritto ne consegue che l'elargizione economica che il Comune pone in essere nei riguardi di un soggetto terzo sia attuativa di un precedente atto formale dal quale si evincano le modalità procedurali di erogazione, i requisiti dei soggetti destinatari, nonché le modalità oggettive per l'attribuzione quantitativa del beneficio. In termini più concreti è necessario predeterminare oggettivamente *“a chi dare, quanto dare e perché dare”*.

La discrezionalità dell'organo di governo si esaurisce nella determinazione dei criteri di determinazione del contributo

La discrezionalità dell'organo politico trova la sua espressione nella norma regolamentare ove sono incardinati i criteri di erogazione dei contributi che poi l'organo gestionale dovrà applicare alle concrete fattispecie.

Lo stesso articolo 25 della legge n. 328/2000 stabilisce che ai fini dell'accesso ai servizi disciplinati dalla presente legge, la verifica della condizione economica del richiedente è effettuata secondo le disposizioni del D.Lgs. n. 109/1998.

Per cui dalla lettura combinata dell'art. 12 della legge n. 241/1990 e dell'art. 25 della legge n. 328/2000 si evincono chiaramente due corollari:

- Il Comune non può elargire una somma di denaro se prima non ha reso note le modalità procedurali ed i criteri attraverso cui la stessa verrà elargita.
- I contributi economici destinati ai soggetti in situazione di bisogno sono subordinati alla determinazione dell'ISEE.

Ciò premesso i contributi straordinari, che il Comune è solito elargire discrezionalmente, spesso per il tramite di deliberazioni di giunta comunale, se pur suffragata dalla relazione dell'assistente sociale, ai soggetti residenti nel proprio territorio, rientrano pienamente in questa disciplina.

Secondo la giurisprudenza amministrativa pacifica, l'art. 12 della legge 7 agosto 1990 n. 241, rivolto ad assicurare la trasparenza dell'azione amministrativa, si pone come precetto che si attegga a principio generale dell'ordinamento ed impone che l'attività dell'Amministrazione debba non solo essere preceduta da una adeguata pubblicizzazione dell'avvio del procedimento, ma debba rispondere a referenti di carattere assolutamente oggettivo, precedenti al singolo provvedimento¹.

Ormai lo stesso principio della trasparenza decisionale, che a sua volta transita da una predeterminazione oggettiva dei requisiti di cui è doveroso dare conto, costituisce *ex lege* livello essenziale delle prestazioni, così come disposto dall'art. 1 della legge n. 190 del 2012.

La concessione di un contributo, come tutti i provvedimenti ampliativi in genere, specialmente trovanti copertura finanziaria in un'assegnazione di somme nel piano esecutivo di gestione, ma anche solo previsti in bilancio negli appositi capitoli destinati alla contribuzione, rappresenta un provvedimento amministrativo a tutti gli effetti, e come tale rientrante nella competenza esclusiva del dirigente.

I contributi devono essere preceduti da idonea pubblicizzazione, dalla indicazione dei criteri di concessione che devono essere esaustivi e completi; devono inoltre essere sorretti da idonea motivazione che dia conto esaustivamente del perché della specifica somma assegnata.

L'erogazione dei contributi equivale ad una vera e propria procedura di evidenza pubblica, dotata dello stesso rigore di una procedura concorsuale o di appalto, quanto alla coerenza tra presupposti, criteri di valutazione e provvedimento finale. Non devono cioè sussistere discrasie logiche o motivazionali tra i presupposti ed il

¹ Per una disamina giurisprudenziale si veda: Consiglio Stato ad. gen., 28 settembre 1995, n. 95; [T.A.R. Puglia - Lecce, Sez. II, 2 febbraio 2002, n. 572](#); [T.A.R. Campania - Napoli, Sez. V, 2 febbraio 2004, n. 1232](#); T.A.R. Lazio, Sez. III, 8 marzo 2004, n. 2154; T.A.R. Sicilia, Sez. II sent. n. 1032 del 17 giugno 2005

provvedimento; quest'ultimo deve costituire il prodotto dell'applicazione matematica dei punteggi o dei presupposti desumibili dai criteri predeterminati.

I margini c.d. "politici" ovvero discrezionali che l'Amministrazione pure possiede – e possiede in maniera particolarmente estesa – devono essere tutti assolti ed assorbiti a livello di regolamentazione della procedura, ossia nel momento in cui vengono fissati e pubblicizzati i criteri generali che, ex art. 12 della legge n. 241/90, disciplineranno il procedimento di elargizione del beneficio.

Competenza del dirigente in tema di erogazione del contributo

Il provvedimento di concessione del contributo è essenzialmente ed ineliminabilmente un provvedimento del dirigente o del responsabile apicale dell'ente e non può formare oggetto di deliberazione della Giunta a pena di illegittimità dell'atto per violazione dell'art. 107 del D.Lgs. 267/2000 che fonda la c.d. "riserva di gestione" in favore dei dirigenti rispetto agli organi politici (sono provvedimenti rientranti nella disposizione di cui all'art. 107, comma 3, lett. f, T.U. D.Lgs. n. 267/2000). Per i giudici amministrativi di *prime cure* addirittura la "riserva di gestione" postula l'incompetenza assoluta con eventuale nullità della statuizione dell'organo collegiale deliberante.

Questa soluzione interpretativa particolarmente dirimpante sembra a parere dello scrivente eccessiva in quanto l'organo deliberante incompetente e comunque parte integrante dell'ente pubblico di cui è parte l'organo normativamente competente con applicazione della disciplina della incompetenza relativa e non assoluta.

Sempre i giudici di giudici amministrativi di *prime cure*, sembrano inoltre orientati a ritenere che laddove sia posto in essere un provvedimento viziato da incompetenza relativa questo non possa essere qualificato come vizio formale anche se la decisione da adottarsi non poteva essere diversa da quella in concreto adottata. La motivazione della giurisprudenza poggia sulla considerazione che dalla lettura combinata del primo e secondo comma dell'art. 21-*octies* della legge 7 agosto 1990 n. 241, si evince che il vizio di competenza comporta l'annullamento dell'atto, non potendo trovare applicazione la regola che preclude l'annullamento laddove sia palese che il suo contenuto non poteva essere diverso da quello in concreto adottato. Tale disposizione si riferisce infatti solo all'ipotesi in cui il provvedimento sia stato adottato in violazione delle regole sul procedimento o sulla forma e non anche sulla competenza. In sostanza il vizio di competenza assurge a vizio sostanziale e non formale.

Questa soluzione è stata tuttavia a sua volta criticata dalla dottrina in quanto, anche in ragione dell'influenza del diritto comunitario, (secondo il quale il vizio formale viene rappresentato da ogni violazione che non incida sulla sostanza della decisione), laddove si tratti di attività vincolata non v'è ragione per annullare un provvedimento per mera violazione della competenza relativa.

La conclusione giuridica della riflessione conduce a ritenere che l'adozione del beneficio economico da parte dell'organo di governo in luogo dell'organo di gestione non comporta la nullità dell'atto amministrativo, ma un vizio di legittimità che, nei limiti in cui si riferisca a decisioni vincolate attuative di un regolamento, non comporta annullamento giacché, la decisione non potrebbe essere diversa da quella di altro organo.

Elemento imprescindibile dell'assunto è comunque che il comune deve esercitare la sua discrezionalità nell'ambito della predeterminazione dei criteri sulla base dei quali poi il Dirigente potrà porre in essere il relativo provvedimento amministrativo di assegnazione.

Si tratta di un provvedimento amministrativo di natura vincolata giacché meramente attuativo di quanto predeterminato dal regolamento.

Conclusioni: L'organo di governo nell'ambito dei principi dell'ordinamento giuridico definisce discrezionalmente i criteri ed i requisiti oggettivi per attribuire contributi di natura economica in materia di servizi sociali.

I contributi devono poi essere elargiti attraverso un procedimento formale ed automatico da parte del dirigente essendosi la discrezionalità politica già esaurita nella predeterminazione dei criteri e requisiti di accesso al contributo.

Unica possibilità di deroga è data dalla possibilità di associare all'intervento economico un progetto individuale predisposto dal servizio sociale di base il quale dovrà tuttavia puntualmente indicare le motivazioni che giustificano sia l'elargizione economica sia il valore della somma erogata.

Misura di prevenzione in relazione al rischio di corruzione viene classificata: **MEDIA**

A prescindere da quanto diversamente disposto da atti di indirizzo ovvero dai regolamenti dell'ente, dalla entrata in vigore del presente piano, nessun contributo di natura socio economica potrà essere elargito senza la previa predeterminazione di criteri oggettivi sulla cui base elargire il beneficio economico.

I criteri generali saranno poi pubblicati sulla sezione corrispondente della AMMINISTRAZIONE TRASPARENTE.

Unica facoltà di deroga è data dalla necessità di associare all'intervento economico un progetto individuale predisposto dal servizio sociale di base il quale dovrà tuttavia puntualmente indicare le motivazioni che portano ad associare al progetto una somma di denaro e le ragioni che ne giustificano l'ammontare in funzione del progetto.

La posizione organizzativa relazionerà per iscritto entro il 30 novembre di ogni anno sull'andamento della gestione dei contributi mediante un report nel quale siano indicati cronologicamente tutti i provvedimenti di attribuzione dei contributi ed il relativo ammontare dando conto che tutti i contributi sono stati elargiti sulla base di quanto previsto dal presente piano.

Per quanto attiene ai contributi associati al progetto individuale predisposto dal servizio sociale di base dovrà essere redatto un referto separato nel quale dovranno essere allegate le relazioni del servizio sociale di base contenenti le motivazioni che hanno portato ad associare al progetto una somma di denaro e le ragioni che ne hanno giustificato l'ammontare in funzione del progetto.

Referto:

La posizione organizzativa relazionerà per iscritto entro il 30 novembre di ogni anno sull'andamento della gestione dei sussidi come sopra.

UFFICIO CONTRIBUTI E VANTAGGI ECONOMICI ALLE ASSOCIAZIONI

Breve descrizione delle attività dell'ufficio: l'ufficio ha come finalità quella di elargire finanziamenti alle associazioni che svolgono attività associative sul territorio comunale. I contributi vengono attribuiti sulla base di un regolamento comunale che definisce i criteri e la modalità di elargizione dei contributi. Tale regolamento poi, sulla base del D.Lgs. n. 33/2013 viene pubblicato nella sezione corrispondente del link AMMINISTRAZIONE TRASPARENTE.

L'art. 12 della legge n. 241 del 1990 testualmente recita:

- 1. La concessione di sovvenzioni, contributi, sussidi ed ausili finanziari e l'attribuzione di vantaggi economici di qualunque genere a persone ed enti pubblici e privati sono subordinate alla predeterminazione ed alla pubblicazione da parte delle amministrazioni procedenti, nelle forme previste dai rispettivi ordinamenti, dei criteri e delle modalità cui le amministrazioni stesse devono attenersi.*
- 2. L'effettiva osservanza dei criteri e delle modalità di cui al comma 1 deve risultare dai singoli provvedimenti relativi agli interventi di cui al medesimo comma*

La giurisprudenza in più occasioni ha sottolineato che:

L'erogazione dei contributi alle associazioni equivale ad una vera e propria procedura ad evidenza pubblica, dotata dello stesso rigore di una procedura concorsuale o di appalto, quanto alla coerenza tra presupposti, criteri di valutazione e provvedimento finale. Non devono cioè sussistere discrasie logiche o motivazionali tra i presupposti ed il provvedimento; quest'ultimo deve costituire il prodotto dell'applicazione matematica dei punteggi o dei presupposti desumibili dai criteri predeterminati. I margini c.d. "politici" ovvero discrezionali che l'Amministrazione pure possiede – e possiede in maniera particolarmente estesa – devono essere tutti assolti ed assorbiti a livello di regolamentazione della procedura, ossia nel momento in cui vengono fissati e pubblicizzati i criteri generali che, ex art. 12 della legge n. 241/90, disciplineranno il procedimento di elargizione del beneficio.

La legge n. 190 del 2012 sottolinea testualmente come l'attività di elargizione di contributi costituisce attività a rischio.

È necessario quindi per neutralizzare ogni potenziale rischio predisporre una rigida predeterminazione di criteri sulla base dei quali l'elargizione del contributo sia meramente automatico così anestetizzando di fatto il pericolo di eventuali accordi collusivi di natura corruttiva.

La rilevanza e la centralità dell'argomento si evince anche dagli artt. 26 e 27 del D.Lgs. n. 33/2013 che definiscono un percorso particolarmente severo per la gestione dei contributi.

Per cui, in virtù del sillogismo aristotelico utilizzato per la giustificazione dei provvedimenti vincolati, per ogni contributo dovrà sussistere:

- una premessa maggiore data dal criterio di elargizione;
- una premessa minore data dalla situazione dell'ente che si deve trovare nella perfetta fattispecie prevista dal criterio oggettivo;
- la sintesi che consiste nella elargizione automatica del contributo, dando conto nel provvedimento di quanto previsto dal comma 2 dell'art. 12 della legge n. 241 del 1990.

Misura di prevenzione in relazione al rischio di corruzione viene classificata: **MEDIA**

A prescindere da quanto diversamente disposto da atti di indirizzo ovvero dai regolamenti dell'ente, dalla entrata in vigore del presente piano, nessun contributo ad enti associativi senza scopo di lucro potrà essere elargito senza la previa predeterminazione dei criteri oggettivi sulla cui base elargire il beneficio economico.

I criteri dovranno essere resi pubblici mediante atto amministrativo generale ovvero con regolamento prima del provvedimento che elargisce il contributo.

Ogni provvedimento che elargisce il contributo deve dar conto della procedura utilizzata e del percorso tecnico utilizzato per l'attribuzione del contributo medesimo.

Nessun contributo o elargizione economica deve essere erogata per attività che il soggetto giuridico ponga in essere, anche a titolo gratuito, a beneficio del Comune. In nessun caso il contributo ovvero l'elargizione economica deve eludere la disciplina dei contratti pubblici prevedendo erogazione di denaro che di fatto celino forme occulte di corrispettivo. A tal fine di ogni elargizione economica dovrà essere pretesa analitica e documentata rendicontazione contabile di come le risorse sono state impiegate da parte dei soggetti che hanno usufruito dei benefici economici. Il tutto a pena di revoca del beneficio economico già assentito e recupero delle somme erogate con impossibilità di accedere ad altre forme di contributo.

Ai fini della legittimità del provvedimento, l'effettiva osservanza dei criteri e delle modalità di affidamento, deve risultare espressamente dai singoli provvedimenti di modo tale che chiunque possa accertare l'iter oggettivo di elargizione delle somme di denaro.

La posizione organizzativa/dirigente relazionerà per iscritto entro il 30 novembre di ogni anno sull'andamento della gestione dei contributi mediante un referto nel quale sono indicati cronologicamente tutti i provvedimenti di attribuzione dei contributi ed il relativo ammontare dando conto che tutti i contributi sono stati elargiti sulla base di quanto previsto dal presente piano.

Referto:

La posizione organizzativa relazionerà per iscritto entro il 30 novembre di ogni anno sull'andamento della gestione delle concessioni dei contributi alle associazioni, come sopra.

UFFICI AFFIDAMENTO APPALTI DI LAVORI, SERVIZI E FORNITURE

Modello organizzativo per l'affidamento di appalti di lavori, servizi e forniture

Tra i settori a maggiore rischio corruzione spiccano gli appalti. Per evitare e cercare di neutralizzare il fenomeno si ritiene imprescindibile evitare quanto più possibile la discrezionalità negli affidamenti, in modo tale da adottare, come per gli altri modelli organizzativi, delle procedure automatiche di affidamento in modo che sia evidente e trasparente l'iter di aggiudicazione. Si dovrà quindi limitare l'utilizzo della offerta economicamente più vantaggiosa ai casi in cui nella determina a contrarre si riterrà opportuno in ragione dei vantaggi oggettivi che si vogliono ottenere, ovvero in ragione dell'oggetto del contratto.

Importante è poi spingere sulla digitalizzazione degli affidamenti poiché transitando da una piattaforma elettronica, appare molto più difficile ingenerare un rapporto che possa poi sfociare in un accordo collusivo se non a pena di modalità assolutamente fraudolente che appaiono, a parere dell'estensore del presente piano, quasi impossibili da contrastare.

Si ritiene quindi indispensabile fornire delle schede operative di modelli organizzativi specifici per gli appalti che gli uffici dovranno seguire con scrupolo e precisione.

Posto che per i comuni non capoluogo di Provincia vige l'obbligo della gestione degli appalti tramite centrale di committenza, tutte le presenti indicazioni trovano applicazione a tutte le fasi del procedimento di affidamento gestite dalla centrale di committenza.

Breve descrizione delle attività dell'ufficio: l'ufficio appalti si occupa degli acquisti dei beni e servizi necessari allo svolgimento delle attività istituzionali e dei lavori pubblici di interesse locale applicando il D.Lgs. n. 36/2023 nonché il regolamento dei contratti del Comune. La presente disciplina trova applicazione per ogni area coinvolta nella gestione degli appalti pubblici di beni, servizi e lavori.

Misura di prevenzione in relazione al rischio di corruzione viene classificata: **MEDIA**

Data la complessità della materia, vengono redatti più modelli organizzativi di gestione degli appalti.

MODELLO ORGANIZZATIVO PER L'AFFIDAMENTO DI APPALTI DI LAVORI, SERVIZI E FORNITURE

(AGGIORNATO AL D.LGS. N. 36/2023)

Tra i settori a maggiore rischio corruzione spiccano gli appalti. Per evitare e cercare di neutralizzare il fenomeno si ritiene imprescindibile evitare quanto più possibile la discrezionalità negli affidamenti, in modo tale da adottare, come per gli altri modelli organizzativi, delle procedure automatiche di affidamento in modo che sia evidente e trasparente l'iter di aggiudicazione. Si dovrà quindi limitare l'utilizzo della offerta economicamente più vantaggiosa ai casi in cui nella determina a contrarre si riterrà opportuno in ragione dei vantaggi oggettivi che si vogliono ottenere, ovvero in ragione dell'oggetto del contratto.

Importante è poi spingere sulla digitalizzazione degli affidamenti poiché transitando da una piattaforma elettronica, appare molto più difficile ingenerare un rapporto che possa poi sfociare in un accordo collusivo se non a pena di modalità assolutamente fraudolente che appaiono, a parere dell'estensore del presente piano, quasi

impossibili da contrastare.

Si ritiene quindi indispensabile fornire delle schede operative di modelli organizzativi specifici per gli appalti che gli uffici dovranno seguire con scrupolo e precisione.

Breve descrizione delle finalità del procedimento: il procedimento ha ad oggetto gli acquisti dei beni e servizi necessari allo svolgimento delle attività istituzionali ovvero la realizzazione dei lavori pubblici di interesse locale applicando il D.Lgs. n. 36/2023, le Linee Guida ANAC ed il regolamento dei contratti del Comune.

Le presenti indicazioni trovano applicazione per ogni settore ovvero area od ufficio che debba procedere nella gestione degli appalti pubblici di beni, servizi e lavori.

SCHEDA OPERATIVA PER LA PROGRAMMAZIONE DEGLI APPALTI PUBBLICI

L'esigenza di rappresentare nel bilancio di previsione le scelte operate, compresi i tempi di previsto impiego delle risorse è fondamentale nella programmazione della spesa pubblica locale. In questi termini la programmazione degli affidamenti dovrà ispirarsi ai seguenti principi:

- la programmazione dovrà tener conto delle esigenze/necessità dell'intero ente così da accorpate le procedure di affidamento.
- A tal fine entro il 30 novembre di ogni anno dovrà essere redatto in collaborazione con le P.O. una relazione propedeutica alla programmazione dei beni e servizi che illustri punto per punto le necessità complessive.
- Le relazioni ai fini della approvazione della programmazione terrà conto dei codici CPV indicando quindi per ciascun codice le necessità ed i fabbisogni dandone sintetica motivazione.
- In fase di esecuzione ogni bene o servizio che ecceda in termini quantitativi quanto indicato in sede di programmazione dovrà essere puntualmente motivato nella determina a contrarre, dando conto delle ragioni che hanno impedito l'inserimento in sede di programmazione.

SCHEDA OPERATIVA PER LA DEFINIZIONE DI LOTTO FUNZIONALE PER LAVORI, SERVIZI E FORNITURE E RISPETTO DELLE SOGLIE IN FUNZIONE DELLE PROCEDURE DA SEGUIRE: DETERMINAZIONE CORRETTA DELLA SOGLIA

La determina a contrarre per gli affidamenti sotto soglia laddove si utilizzi la procedura negoziata contiene la descrizione della prestazione da affidare dando conto della sua conformità e coerenza con il concetto di lotto funzionale così come definito nel codice dei contratti ossia *“uno specifico oggetto di appalto da aggiudicare anche con separata ed autonoma procedura, ovvero parti di un lavoro o servizio generale la cui progettazione e realizzazione sia tale da assicurarne funzionalità, fruibilità e fattibilità indipendentemente dalla realizzazione delle altre parti”*. (art. 3 lett. qq).

La determina a contrarre deve inoltre sempre contenere le seguenti motivazioni:

- Per i lavori pubblici la coerenza oggettiva “ab origine” dell'oggetto dell'opera rispetto la sua usufruibilità per la collettività a contratto eseguito in assenza di varianti ex art. 106 del Codice dei contratti

- Per i servizi di durata la ragione della durata del contratto in relazione parametri di ragionevolezza e razionalità
- Per le forniture di beni il rispetto della programmazione così come concepita in sede di Bilancio ed atti a questi esecutivi (DUP – PEG) ovvero le regioni dallo scostamento del principio (in questo ultimo caso l'atto interno è comunicato per conoscenza al responsabile anticorruzione per la verifica della congruità della motivazione)

SCHEDA OPERATIVA GENERALE

PER LA GESTIONE DEGLI APPALTI DI LAVORI, SERVIZI E FORNITURE

Prima di dar corso al procedimento di affidamento di un appalto deve essere posta in essere sempre la determinazione a contrarre nella quale va indicato con chiarezza l'iter che verrà seguito per l'affidamento in ossequio al D.Lgs. n. 36 del 2023, richiamando con precisione le norme sulla cui base verrà definita la procedura medesima.

La procedura potrà essere una procedura: aperta, ristretta o negoziata.

La scelta della procedura da seguire, in ossequio alle disposizioni di legge vigenti, dovrà essere sinteticamente motivata in fatto ed in diritto (art. 3 legge n. 241 del 1990) nella determinazione a contrarre;

Per ogni contratto di appalto dovrà essere acquisito il codice CIG ed il codice dovrà essere espressamente menzionato in ogni atto, nessuno escluso, che si riferisce a quella procedura di affidamento.

Lo schema di contratto dovrà già contenere i riferimenti alla tracciabilità dei flussi finanziari di cui alla legge n. 136 del 2010 e al codice di comportamento approvato dalla Giunta Comunale.

Per garantire la massima trasparenza ed a prescindere dalla circostanza che l'appalto sia aggiudicato a massimo ribasso ovvero mediante offerta economicamente più vantaggiosa, la gestione della procedura di affidamento, in fase di apertura delle buste, deve essere posta in essere collegialmente con intervento di tre commissari.

La presenza dei tre commissari va garantita in ogni fase della procedura, e precisamente dalla apertura della busta contenente la documentazione amministrativa sino all'apertura della busta contenente l'offerta economica. Ogni offerta contenuta nelle buste (sia economica che tecnica) deve essere siglata da tutti i membri della commissione all'atto della sua apertura prima di essere analizzata o valutata.

La fase di aggiudicazione (*con eccezione esclusiva dei momenti nei quali la commissione debba procedere alla valutazione di elementi discrezionali*) è sempre in seduta pubblica, anche se trattasi di affidamenti a massimo ribasso. Ne consegue che del luogo, della data e dell'ora dell'inizio delle operazioni di apertura delle buste dovrà essere data notizia agli operatori economici invitati e ad ogni altro contro interessato tramite pubblicazione sul sito istituzionale dell'ente.

Gli affidamenti di forniture e servizi sotto soglia comunitaria, ai sensi dell'art. 7 del D.L. n. 52/2012, come convertito in legge n. 94/2012, devono essere affidati obbligatoriamente per il tramite del mercato elettronico o altro strumento telematico di negoziazione messo a disposizione da una centrale di committenza anche regionale. Di ciascun procedimento di affidamento di servizi e forniture fuori dal mercato elettronico ovvero di altro equivalente strumento telematico di negoziazione messo a disposizione da una centrale di committenza anche regionale, dovrà essere data puntuale e circoscritta motivazione nella determinazione a contrarre.

Per le procedure aperte e ristrette la determinazione di aggiudicazione, dovrà dare conto dell'avvenuta effettuazione delle modalità di pubblicazione della procedura medesima secondo quanto previsto in tema di pubblicazione legale dal D.Lgs. n. 36/2023. Nella determinazione di aggiudicazione si dovrà inoltre dare conto in forma sintetica di tutto l'iter amministrativo che precede l'affidamento così certificando la sua completa legittimità.

Nelle procedure negoziate o ristrette dovrà essere rigorosamente osservato l'art. 35 del D.Lgs. n. 36/2023 ed in particolare:

Fino alla scadenza del termine per la presentazione delle offerte dovrà essere mantenuto il totale segreto in relazione:

- all'elenco dei soggetti che hanno fatto richiesta di invito
- che hanno segnalato il loro interesse ad essere invitati
- all'elenco dei soggetti che sono stati invitati a presentare offerte
- all'elenco dei soggetti che hanno presentato offerte.

Nelle procedure aperte inoltre fino alla scadenza del termine per la presentazione delle offerte dovrà essere mantenuto il totale segreto in relazione:

- all'elenco dei soggetti che hanno presentato offerte.

Indicazioni in tema di affidamento diretto

Condivisibilmente, il rapporto sulla corruzione governativo ritiene che *per la procedura negoziata il legislatore non ha atteso alla tipizzazione di un procedimento amministrativo, finendo, così, per assumere caratteri analoghi alla trattativa intercorrente tra privati. Ed è proprio tra le pieghe delle scelte e della negoziazione affidate alla discrezionalità dell'amministrazione che il fenomeno corruttivo può introdursi (pag. 122).*

Prima di dar corso al procedimento di affidamento di un appalto diretto (nei casi previsti dall'art. 50 del Codice dei contratti e dalle altre normative di riferimento - art. 1, co. 2, lett. a), della legge 120/2020) deve essere posta in essere sempre la determinazione a contrarre nella quale va indicata con chiarezza la motivazione della scelta in fatto ed in diritto (art. 3 legge n. 241 del 1990).

Sulle modalità di affidamento diretto si ricordano i pareri del M.I.T. del 10.12.2020 n. 753 e 20.10.2020 n. 764.

La Determinazione a contrarre motiva adeguatamente in merito alla scelta dell'affidatario, dando dettagliatamente conto:

- del possesso da parte dell'operatore economico selezionato dei requisiti richiesti nella determina a contrarre medesima,
- della rispondenza di quanto offerto all'interesse pubblico che la stazione appaltante deve soddisfare,
- della congruità del prezzo in rapporto alla qualità della prestazione,
- del rispetto del principio di rotazione.

Divieto di artificioso frazionamento: di particolare rilievo è inoltre il rispetto del divieto di frazionamento dell'appalto in quanto appare particolarmente insidioso non solo in quanto di fatto potrebbe compromettere la tutela per mercato, ma altresì in quanto, se artatamente precostituito, potrebbe costituire ipotesi di reato.

Si invitano quindi tutti gli operatori a valutare con la dovuta attenzione e diligenza la funzionalità della prestazione per evitare che il loro operato possa essere oggetto di censura.

Sarebbe quindi auspicabile una breve relazione che illustri la funzionalità della prestazione.

È infine opportuno sottolineare che il principio dell'affidamento per il tramite dell'evidenza pubblica risponde ad una pluralità di principi di ordine costituzionale tra cui:

- buon andamento e l'imparzialità dell'azione della pubblica amministrazione
- contenimento della spesa pubblica

Non appare superfluo rammentare che solo attraverso una adeguata procedura che mette in competizione gli operatori, si riesce ad ottenere un prezzo realmente concorrenziale. Questo comporta altresì che laddove la prestazione trovi finanziamento direttamente od indirettamente tramite risorse pubbliche, la regola dell'evidenza pubblica prescinde dal soggetto che procede all'affidamento privato o pubblico che sia.

Al fine di assicurare il rispetto dei principi di cui all'art. 1 D.Lgs. n. 36/2023 e delle regole di concorrenza, il responsabile del procedimento, per garantire il rispetto del principio dell'economicità (in termini economici) della prestazione può acquisire informazioni, dati, documenti volti a identificare le soluzioni presenti sul mercato per soddisfare i propri fabbisogni e la platea dei potenziali affidatari.

L'onere motivazionale relativo all'economicità dell'affidamento e al rispetto dei principi di concorrenza può essere altresì soddisfatto mediante la valutazione comparativa di preventivi di spesa forniti da due o più operatori economici ovvero avendo un raffronto comparativo e documentato tra prestazioni sostanzialmente analoghe derivanti dai cataloghi di un mercato elettronico previsto dall'ordinamento giuridico.

Il rispetto del principio di rotazione

Questo principio, che per espressa previsione normativa deve orientare le stazioni appaltanti nella fase di consultazione degli operatori economici da consultare e da invitare a presentare le offerte trova fondamento nella esigenza di evitare il consolidamento di rendite di posizione in capo al gestore uscente (la cui posizione di vantaggio deriva soprattutto dalle informazioni acquisite durante il pregresso affidamento), soprattutto nei mercati in cui il numero di agenti economici attivi non è elevato.

A tal fine in ossequio a quanto stabilito da ANAC con proprie Linee Guida 4/2016:

- Si applica tout court la rotazione di affidatario ed invitati in relazione ad affidamenti immediatamente successivi laddove l'oggetto sia nella stessa categoria di opere, ovvero nello stesso settore di servizi.
- La rotazione viene meno laddove l'affidamento venga aperto al mercato ossia non si inseriscono limitazioni di alcun genere alla possibilità di presentare offerta (in buona sostanza si invitano tutti gli operatori del settore, ovvero nella lettera di invito si indica che saranno inviati tutti coloro i quali si sono candidati)
- La rotazione può essere perimetrata a fasce laddove l'ente introduca il concetto di fascia di valore
- L'invito all'operatore uscente può essere ammesso ma motivandolo in ragione della particolare struttura del mercato e della riscontrata effettiva assenza di alternative

- Si dovrà dare conto del rispetto di rotazione per quanto attiene alla diversità di categoria di opere, ovvero dello stesso settore di servizi ovvero del fatto che non si tratta di affidamento immediatamente successivo a quello precedente rispetto i soggetti invitati;
- Che si tratta di fascia diversa da quella per la quale è stato operato il precedente affidamento
- Che si tratta di affidamento aperto al mercato e quindi di un affidamento per il quale il principio di rotazione non trova applicazione
- Dar conto con precisione quali sono le condizioni di fatto che possono far considerare l'esistenza di una particolare struttura del mercato tale da poter reinvitare l'operatore uscente.

Referto:

La posizione organizzativa relazionerà per iscritto entro il 30 novembre di ogni anno sull'andamento della gestione degli affidamenti sotto soglia, dando conto di quanto segue:

- rispetto del principio della corretta e coerente programmazione
- rispetto del divieto di artificioso frazionamento al fine di procedere con affidamenti diretti;
- rispetto del principio di rotazione
- indicazione di quanti affidamenti allo stesso operatore economico sono stati effettuati nel corso dell'anno solare (ossia dalla data del primo gennaio alla data della relazione di cui all'oggetto)

Le stesse modalità si applicano per gli affidamenti di servizi, forniture e lavori pubblici per i quali si è utilizzata la procedura negoziata a prescindere dal valore e dalla possibilità di procedere mediante affidamento diretto.

In caso di invito di più operatori si applicano le seguenti indicazioni:

La Determinazione a contrarre motiva sinteticamente in merito alla scelta della procedura con particolare attenzione alla funzionalità della prestazione.

Procedimento di affidamento mediante indagine di mercato:

Se si utilizza l'indagine di mercato l'affidamento è preceduto dalla pubblicazione di un avviso sul profilo di committente, nella sezione "amministrazione trasparente" sotto la sezione "bandi e contratti".

La durata della pubblicazione è stabilita in ragione della rilevanza del contratto, per un periodo minimo identificabile in quindici giorni, salva la riduzione del suddetto termine per motivate ragioni di urgenza a non meno di cinque giorni.

L'avviso indica almeno

- il valore dell'affidamento
- gli elementi essenziali del contratto
- i requisiti di idoneità professionale
- i requisiti minimi di capacità economica/finanziaria e le capacità tecniche e professionali richieste ai fini della partecipazione il numero minimo ed eventualmente massimo di operatori che saranno invitati alla procedura i criteri di selezione degli operatori economici

- le modalità per comunicare con la stazione appaltante.
- I criteri di scelta dei soggetti che presenteranno la propria candidatura, che non dovranno essere discriminatori.

Procedimento di affidamento mediante indagine di mercato:

Laddove venga costituito l'elenco degli operatori economici della stazione appaltante, dovrà essere seguito il seguente procedimento:

L'elenco, suddiviso per lavori, servizi e forniture va costituito a seguito di avviso pubblico, nel quale è rappresentata la volontà della stazione appaltante di realizzare un elenco di soggetti da cui possono essere tratti i nomi degli operatori da invitare.

L'avviso è reso conoscibile mediante pubblicazione sul profilo del committente nella sezione "amministrazione trasparente" sotto la sezione "bandi e contratti", o altre forme di pubblicità

L'avviso indica i requisiti generali di moralità di cui all'art. 80 del Codice che gli operatori economici devono possedere, la modalità di selezione degli operatori economici da invitare, le eventuali categorie e fasce di importo in cui l'amministrazione intende suddividere l'elenco e gli eventuali requisiti minimi richiesti per l'iscrizione, parametrati in ragione di ciascuna categoria o fascia di importo. La dichiarazione del possesso dei requisiti può essere facilitata tramite la predisposizione di formulari standard da parte dell'amministrazione allegati all'avviso pubblico, eventualmente facendo ricorso al DGUE come da indicazioni ANAC nella propria determinazione 4/2016.

Divieto di artificioso frazionamento: di particolare rilievo è inoltre il rispetto del divieto di frazionamento dell'appalto in quanto appare particolarmente insidioso non solo in quanto di fatto potrebbe compromettere la tutela per mercato, ma altresì in quanto, se artatamente precostituito, potrebbe costituire ipotesi di reato.

Si invitano quindi tutti gli operatori a valutare con la dovuta attenzione e diligenza la funzionalità della prestazione per evitare che il loro operato possa essere oggetto di censura.

Sarebbe quindi auspicabile una breve relazione che illustri la funzionalità della prestazione.

È infine opportuno sottolineare che il principio dell'affidamento per il tramite dell'evidenza pubblica risponde ad una pluralità di principi di ordine costituzionale tra cui:

- buon andamento e l'imparzialità dell'azione della pubblica amministrazione
- contenimento della spesa pubblica

Non appare superfluo rammentare che solo attraverso una adeguata procedura che mette in competizione gli operatori, si riesce ad ottenere un prezzo realmente concorrenziale. Questo comporta altresì che laddove la prestazione trovi finanziamento direttamente od indirettamente tramite risorse pubbliche, la regola dell'evidenza pubblica prescinde dal soggetto che procede all'affidamento privato o pubblico che sia.

Numero degli operatori economici da invitare: vanno inviati un numero di operatori economici che siano in numero congruo e proporzionato rispetto il valore del contratto.

Divieto di artificioso frazionamento: di particolare rilievo è inoltre il rispetto del divieto di frazionamento dell'appalto in quanto appare particolarmente insidioso non solo perché di fatto potrebbe compromettere il mercato delle commesse, ma perché se artatamente preconstituito potrebbe anche costituire ipotesi di reato.

Si invitano quindi tutti gli operatori a valutare con la dovuta attenzione e diligenza la funzionalità dell'opera per evitare che il loro operato possa essere oggetto di censura.

Sarebbe quindi auspicabile una breve relazione che illustri la funzionalità dell'opera e che dia conto del pieno rispetto del principio evidenziandone le ragioni.

È infine opportuno sottolineare che il principio dell'affidamento per il tramite dell'evidenza pubblica risponde ad una pluralità di principi di ordine costituzionale tra cui il buon andamento e l'imparzialità dell'azione della pubblica amministrazione ed anche il contenimento della spesa pubblica poiché solo attraverso una adeguata procedura che mette in competizione gli operatori riesco ad ottenere un prezzo realmente di mercato. Questo comporta che laddove il lavoro trovi finanziamento direttamente od indirettamente tramite risorse pubbliche, la regola dell'evidenza pubblica prescinde dal soggetto che procede all'affidamento privato o pubblico che sia.

La Corte dei Conti e la giurisprudenza amministrativa riconoscono unanimemente che ad intercettare la procedura ad evidenza pubblica non sia la natura del soggetto, ma la natura pubblica della risorsa utilizzata. Se quindi un'opera od un servizio trovano fonte in risorse pubbliche si deve applicare il codice dei contratti pubblici senza riserve.

Referto:

La posizione organizzativa relazionerà per iscritto entro il 30 novembre di ogni anno sull'andamento della gestione degli affidamenti.

Elaborazione dei bandi per procedure aperte

2.5.1.1 Elaborazione dei bandi Ripercorrendo il normale andamento della procedura di gara, la stessa elaborazione dei bandi di gara può essere il frutto di patti corruttivi: individuare alcuni requisiti piuttosto che altri può aprire o chiudere la partecipazione alle gare a determinate imprese.

È il caso dei cd. bandi-fotografia, ovvero dei bandi "ritagliati" sulle caratteristiche specifiche di un determinato concorrente, con la previsione di requisiti talmente stringenti da definire ex ante la platea dei potenziali concorrenti. Ripercorrendo il normale andamento della procedura di gara, la stessa elaborazione dei bandi di gara può essere il frutto di patti corruttivi: individuare alcuni requisiti piuttosto che altri può aprire o chiudere la partecipazione alle gare a determinate imprese.

È il caso dei cd. bandi-fotografia, ovvero dei bandi "ritagliati" sulle caratteristiche specifiche di un determinato concorrente, con la previsione di requisiti talmente stringenti da definire ex ante la platea dei potenziali concorrenti. Dietro l'elaborazione di una *lex specialis* siffatta può ben celarsi un accordo occulto tra l'amministrazione appaltante e l'imprenditore interessato all'esecuzione della commessa pubblica, finalizzato alla relativa aggiudicazione per un importo fittiziamente elevato e non congruo rispetto a quello che si sarebbe raggiunto in condizioni di concorrenza. Indici sintomatici della presenza di bandi "pilotati" possono ravvisarsi nella previsione della loro scadenza in un periodo estivo o festivo, ovvero nella fissazione di termini eccessivamente ravvicinati o di requisiti di dettaglio estremo².

² Rapporto della commissione per lo studio e la elaborazione di proposte in tema di trasparenza e prevenzione della corruzione nella pubblica amministrazione

È fatto obbligo di richiedere nei bandi di gara solo quello che è strettamente necessario a garantire l' idoneità allo svolgimento della prestazione di cui la stazione appaltante necessita, sia in termini finanziari che tecnici.

I requisiti devono essere coniugati con l' oggetto della prestazione evitando in radice di richiedere ciò che appare superfluo ovvero ridondante rispetto l' oggetto della prestazione.

Sul punto si richiama l' attenzione alle Determinazioni n. 4 del 10 ottobre 2012 dell'AVCP e 12 del 2015 dell'ANAC.

UFFICIO CONCORSI PUBBLICI

SCHEDA OPERATIVA GENERALE PER I CONCORSI PUBBLICI

Breve descrizione delle attività dell'ufficio: l'ufficio si occupa della selezione del personale da impiegare presso l'ente a seguito di procedura di concorso volta ad individuare il candidato ovvero i candidati considerati idonei a dalla commissione di concorso.

Per evitare e prevenire il reato di corruzione è importante che tutte le operazioni più a rischio come ad esempio la preconstituzione delle domande, vengano gestite collegialmente. Per dare ancora maggiore garanzia si ritiene opportuno inoltre che la commissione collegialmente predisponga un numero di domande/prove pari almeno al triplo di quelle necessarie per l'espletamento delle prove; successivamente saranno estratte tra quelle preparate nel triplo, il numero delle domande sufficienti ad espletare il concorso.

Di tutte le operazioni e delle loro regolarità dovrà essere redatto verbale da parte di un soggetto terzo non nominato dalla commissione ma dal responsabile del piano anticorruzione tra i dipendenti.

Misura di prevenzione in relazione al rischio di corruzione viene classificata: **MEDIA**

Principio della massima pubblicità: Al concorso pubblico a tempo indeterminato, deve essere data massima diffusione attraverso le forme di pubblicazione vigenti e precisamente:

- Gazzetta Ufficiale della Repubblica, sezione concorsi pubblici;
- Sito istituzionale dell'ente.

Inoltre, il tempo necessario alla presentazione delle domande non potrà mai essere inferiore a 30 giorni dalla data di pubblicazione sulla Gazzetta Ufficiale della Repubblica.

Al concorso a tempo determinato deve essere data massima diffusione attraverso le forme di pubblicazione vigenti e precisamente:

- Sito istituzionale dell'ente.

Adeguatezza dei membri di commissione: La commissione dovrà essere nominata in ossequio alle disposizioni di legge e comprendere funzionari di adeguata professionalità.

Assenza di conflitto di interessi: Dopo la scadenza per la proposizione delle domande e visionate la medesime, ciascuno dei membri dovrà sottoscrivere una autodichiarazione circa l'inesistenza di conflitto di interessi anche potenziale tra loro ed i candidati che hanno presentato domanda.

Trasparenza nella gestione delle prove: La commissione procederà collegialmente e poco prima dell'inizio delle prove alla formulazione delle domande.

Di tutte le operazioni dovrà essere redatto verbale da parte di un soggetto terzo nominato dal responsabile del piano anticorruzione (nello specifico un dipendente che abbia una categoria non inferiore alla C). Anche al segretario verbalizzante si applica il principio della rotazione.

UFFICIO ANAGRAFE E STATO CIVILE

SCHEDA OPERATIVA

Breve descrizione delle attività dell'ufficio: l'ufficio si occupa del rilascio delle certificazioni anagrafiche e delle attestazioni dello stato civile della popolazione residente nel Comune

Misura di prevenzione in relazione al rischio di corruzione viene classificata: **BASSA**

Trattandosi di attività interamente vincolata il rischio corruzione si attenua, tuttavia è imprescindibile che i procedimenti seguano una rigorosa gestione cronologica ovvero che laddove questa sia interrotta o non garantita, venga messo per iscritto la motivazione di tale impossibilità.

Il rilascio dei documenti deve essere sostanzialmente istantaneo così garantendo un rapporto meramente documentale caratterizzato da efficacia ed efficienza.

La posizione organizzativa relazionerà per iscritto entro il 30 novembre di ogni anno sull'andamento della gestione dei procedimenti di rilascio dando conto del rispetto delle presenti indicazioni.

UFFICIO RAGIONERIA ED ECONOMATO

Breve descrizione delle attività dell'ufficio:

l'ufficio si occupa:

- della predisposizione e gestione del Bilancio secondo i principi della contabilità finanziaria;
- della predisposizione del Conto Consuntivo;
- della verifica di legittimità degli atti sotto il profilo contabile;
- del reperimento dei mezzi finanziari straordinari (mutui, prestiti)
- delle consulenze, verifiche in materia contabile su uffici e servizi;
- delle dichiarazioni fiscali e relativa contabilità;
- dei rapporti con la Tesoreria;
- delle registrazioni relative ai procedimenti di entrata e di spesa e a quelle connesse alla contabilità fiscale;
- delle funzioni di supporto, in termini propositivi, per le scelte relative alla politica delle entrate;
- delle funzioni di supporto per le iniziative rivolte ad ottimizzare le entrate e le procedure di riscossione, in rapporto con gli altri Settori;

L'ufficio si occupa altresì della gestione delle entrate e delle spese urgenti di non rilevante ammontare, in conformità con quanto previsto dal regolamento di contabilità ed entro i limiti di spesa previsti dal bilancio.

Misura di prevenzione in relazione al rischio di corruzione viene classificata: **MEDIA**

Ogni fase relativa alla gestione amministrativa è di competenza esclusiva della posizione organizzativa nei riguardi del quale non può in alcun modo essere esercitata alcuna forma diretta od indiretta di pressione da parte degli organi politici.

La posizione organizzativa, trattandosi di attività di natura vincolata dovrà in ogni atto contabile dare conto del percorso normativo a giustificazione del provvedimento indicando le norme applicabili al caso di specie.

Per garantire massima trasparenza nella gestione dei procedimenti, per ogni singolo procedimento devono inoltre sempre essere presenti distintamente un responsabile del procedimento ed il soggetto competente ad adottare l'atto finale di modo tale che fisiologicamente ogni azione verso l'esterno sia sempre sovrintesa almeno da due soggetti fisicamente distinti.

Ne consegue che l'organo istruttore, ossia il responsabile del procedimento, deve essere diverso dal soggetto che poi sottoscriverà il provvedimento amministrativo ovvero del soggetto che deve porre in essere i controlli sui requisiti autocertificati nei casi di procedimento di silenzio assenso ovvero di mera comunicazione di inizio attività.

Il soggetto deputato alla sottoscrizione del provvedimento finale dovrà dare atto, previa verifica, che l'istruttoria compiuta dal responsabile del procedimento è corretta e conforme a legge e quindi provvedere alla sottoscrizione del provvedimento.

REFERTO: La posizione organizzativa relazionerà per iscritto entro il 30 novembre di ogni anno sull'andamento della gestione dando conto del rispetto delle presenti indicazioni.

UFFICIO COMMERCIO:

Breve descrizione delle attività dell'ufficio: L'ufficio si occupa degli adempimenti sia istruttori che operativi, previsti dalle normative vigenti per l'esercizio delle attività di: commercio, attività di pubblico esercizio e di trattenimento, distribuzione di carburanti, ascensori e montacarichi, autonoleggio con e senza conducente, inoltrare delle pratiche al competente servizio ASL.

Competono al servizio Commercio altresì il rilascio di autorizzazioni per l'occupazione spazi ed aree pubbliche

Misura di prevenzione in relazione al rischio di corruzione viene classificata: **MEDIA**

Ogni fase relativa alla gestione amministrativa è di competenza esclusiva della posizione organizzativa nei riguardi del quale non può in alcun modo essere esercitata alcuna forma diretta od indiretta di pressione da parte degli organi politici.

La posizione organizzativa, trattandosi di attività di natura parzialmente vincolata dovrà in ogni atto dare conto del percorso normativo seguito e della giustificazione di pubblico interesse che sorregge il documento.

La motivazione deve essere espressamente indicata nel provvedimento finale.

Le pratiche vanno trattate rigorosamente in ordine cronologico salvo i casi in cui la tempistica oggettiva, ovvero la richiesta di pareri istruttori od altro, incida sul procedimento. In questi casi sarà cura del responsabile evidenziare le ragioni che hanno impedito la gestione cronologica dei provvedimenti.

Per garantire massima trasparenza, per ogni singolo procedimento devono inoltre sempre essere presenti distintamente un responsabile del procedimento ed il soggetto competente ad adottare l'atto finale di modo tale che fisiologicamente ogni azione verso l'esterno sia sempre sovrintesa almeno da due soggetti fisicamente distinti.

Ne consegue che l'organo istruttore, ossia il responsabile del procedimento, deve essere diverso dal soggetto che poi sottoscriverà il provvedimento amministrativo ovvero del soggetto che deve porre in essere i controlli sui requisiti autocertificati nei casi di procedimento di silenzio assenso ovvero di mera comunicazione di inizio attività.

Il soggetto deputato alla sottoscrizione del provvedimento finale dovrà dare atto, previa verifica, che l'istruttoria compiuta dal responsabile del procedimento è corretta e conforme a legge e quindi provvedere alla sottoscrizione del provvedimento.

REFERTO: La posizione organizzativa relazionerà per iscritto entro il 30 novembre di ogni anno sull'andamento della gestione dando conto del rispetto delle presenti indicazioni.

UFFICIO TRIBUTI

Breve descrizione delle attività dell'ufficio: L'attività dell'ufficio tributi è finalizzata a conseguire una corretta applicazione dei tributi comunali, sia fornendo un adeguato supporto informativo ed operativo ai contribuenti, sia predisponendo tutti gli atti necessari a garantire il gettito atteso per ogni tributo. Provvede altresì alla gestione dei Tributi Comunali; in particolare la gestione riguarda la connessa attività di accertamento dei tributi.

Misura di prevenzione in relazione al rischio di corruzione viene classificata: **MEDIA**

L'ufficio ha l'obbligo di procedere agli atti di accertamento tributario in modalità automatica secondo parametri temporali che impediscano la prescrizione del tributo.

L'accertamento è un procedimento vincolato e come tale si prescinde dal soggetto che è destinatario dell'accertamento tributario.

L'ufficio per garantire massima trasparenza rende l'attività di accertamento automatico utilizzando parametri di verifica dello scostamento del tributo rispetto il dovuto per legge o per regolamento.

Non sono ammesse modalità di rateizzazione dei tributi se non nei modi e nei casi previsti per legge. Allorquando si procede a rateizzazione, nel provvedimento che ammette alla rateizzazione è necessario indicare non solo la norma di legge che lo prevede, ma il suo contenuto specifico va trascritto integralmente nell'atto.

REFERTO: La posizione organizzativa relazionerà per iscritto entro il 30 novembre di ogni anno sull'andamento della gestione dando conto del rispetto delle presenti indicazioni.

UFFICIO GESTIONE DEGLI IMMOBILI COMUNALI

AFFIDAMENTO DI BENI E CONCESSIONI DI QUALSIASI NATURA A TERZI

Breve descrizione delle attività dell'ufficio: L'ufficio si occupa della gestione del patrimonio con particolare attenzione alla attribuzione a terzi del godimento di beni a titolo oneroso

SCHEDA OPERATIVA IN TEMA DI AFFIDAMENTO A TERZI DI BENI DI PROPRIETÀ DELL'ENTE

L'art. 3 del R.D. n. 2440 del 1923 dispone che:

I contratti dai quali derivi un'entrata per lo Stato debbono essere preceduti da pubblici incanti, salvo che per particolari ragioni, delle quali dovrà farsi menzione nel decreto di approvazione del contratto, e limitatamente ai casi da determinare con il regolamento, l'amministrazione non intenda far ricorso alla licitazione ovvero nei casi di necessità alla trattativa privata

I contratti dai quali derivi una spesa per lo Stato debbono essere preceduti da gare mediante pubblico incanto o licitazione privata, a giudizio discrezionale dell'amministrazione

Misura di prevenzione in relazione al rischio di corruzione viene classificata: **MEDIA**

Qualsiasi procedimento volto all'affidamento a terzi del godimento di beni³ dell'ente ed a prescindere dal tipo negoziale che verrà utilizzato, devono transitare necessariamente da una procedura ad evidenza pubblica che tenga conto come unico elemento di scelta del contraente, del maggior valore economico offerto in sede di aggiudicazione.

All'affidamento pubblico, deve essere data massima diffusione attraverso le seguenti forme di pubblicazione e precisamente:

- Gazzetta Ufficiale della Repubblica, allorquando il valore sia superiore a 500.000,00
- Sito istituzionale dell'ente sempre.

Inoltre, il tempo necessario alla presentazione delle offerte non potrà mai essere inferiore a 30 giorni dalla data di pubblicazione sulla Gazzetta Ufficiale della Repubblica se necessaria.

Per quanto attiene ai beni del demanio lacuale e portuale si dovrà fare riferimento alla specifica disciplina di legge vigente nazionale e regionale.

In ciascun atto di concessione dovranno inoltre essere indicate espressamente le norme sulla cui base l'affidamento è stato posto in essere.

REFERTO: *La posizione organizzativa relazionerà per iscritto entro il 30 novembre di ogni anno sull'andamento della gestione dando conto del rispetto delle presenti indicazioni.*

³ Si applica a concessioni di beni del demanio, del patrimonio indisponibile ovvero ad atti negoziali di godimento di beni del patrimonio disponibile.

UFFICIO ECOLOGIA

Breve descrizione delle attività dell'ufficio: L'Ufficio Ecologia si occupa di coordinare lo sviluppo ambientale all'interno del Comune e di assicurare l'assistenza nella raccolta dei rifiuti e nella gestione dell'ambiente per garantire la massima tutela nella gestione del territorio.

Misura di prevenzione in relazione al rischio di corruzione come classificato dalla commissione: **MEDIO**

L'ufficio, trattandosi di attività di natura parzialmente vincolata, ha l'obbligo di procedere agli atti di gestione e di tutela dell'ambiente attraverso provvedimento puntualmente motivati e che riportino sempre gli estremi normativi che stanno alla base del provvedimento stesso.

Per garantire massima trasparenza, per ogni singolo procedimento devono inoltre sempre essere presenti distintamente un responsabile del procedimento ed il soggetto competente ad adottare l'atto finale di modo tale che fisiologicamente ogni azione verso l'esterno sia sempre sovrintesa almeno da due soggetti fisicamente distinti.

Ne consegue che l'organo istruttore, ossia il responsabile del procedimento, deve essere diverso dal soggetto che poi sottoscriverà il provvedimento amministrativo ovvero del soggetto che deve porre in essere i controlli sui requisiti autocertificati nei casi di procedimento di silenzio assenso ovvero di mera comunicazione di inizio attività.

Il soggetto deputato alla sottoscrizione del provvedimento finale dovrà dare atto, previa verifica, che l'istruttoria compiuta dal responsabile del procedimento è corretta e conforme a legge e quindi provvedere alla sottoscrizione del provvedimento

REFERTO: La posizione organizzativa relazionerà per iscritto entro il 30 novembre di ogni anno sull'andamento della gestione dando conto del rispetto delle presenti indicazioni.

UFFICIO RILASCIO ATTI ABILITATIVI

Breve descrizione delle attività dell'ufficio: L'Ufficio Edilizia Privata è responsabile di tutti i procedimenti di natura edilizia comprendenti:

- Permesso di costruire
- D.I.A.
- S.C.I.A.
- Accertamento di conformità
- Comunicazione per opere interne eseguite prima del 01/01/2005
- Comunicazione per opere eseguite in difformità a titoli edilizi rilasciati prima del 01/09/1967
- Condoni
- Autorizzazione paesistico/ambientale
- Rilascio agibilità
 - avvio procedimento;
 - istruzione;
 - rilascio provvedimenti abilitativi;
 - redazione certificati di competenza;
 - attuazione verifiche conformità Ufficio Igiene;
 - accesso agli atti informale/formale, ai fini di acquisire dati e nozioni sullo stato legittimato degli immobili, anche in funzione della stipula atti di compravendita.

Misura di prevenzione in relazione al rischio di corruzione viene classificata: **MEDIA**

In tema di rilascio di atti abilitativi edilizi ogni fase relativa alla gestione amministrativa è di competenza esclusiva del dirigente nei riguardi del quale non può in alcun modo essere esercitata alcuna forma diretta od indiretta di pressione da parte degli organi politici.

La posizione organizzativa, trattandosi di attività di natura vincolata dovrà in ogni atto abilitativo edilizio dare conto del percorso normativo a giustificazione del provvedimento indicando le norme applicabili al caso di specie.

Le pratiche vanno trattate rigorosamente in ordine cronologico salvo i casi in cui la tempistica oggettiva, ovvero la richiesta di pareri istruttori od altro, incida sul procedimento. In questi casi sarà cura del responsabile evidenziare le ragioni che hanno impedito la gestione cronologica dei provvedimenti.

Per garantire massima trasparenza nella gestione dei procedimenti edilizi, per ogni singolo procedimento devono inoltre sempre essere presenti distintamente un responsabile del procedimento ed il soggetto competente ad adottare l'atto finale di modo tale che fisiologicamente ogni azione verso l'esterno sia sempre sovrintesa almeno da due soggetti fisicamente distinti.

Ne consegue che l'organo istruttore, ossia il responsabile del procedimento, deve essere diverso dal soggetto che poi sottoscriverà il provvedimento amministrativo ovvero del soggetto che deve porre in essere i controlli sui

requisiti autocertificati nei casi di procedimento di silenzio assenso ovvero di mera comunicazione di inizio attività.

Il soggetto deputato alla sottoscrizione del provvedimento finale dovrà dare atto, previa verifica, che l'istruttoria compiuta dal responsabile del procedimento è corretta e conforme a legge e quindi provvedere alla sottoscrizione del provvedimento.

REFERTO: La posizione organizzativa relazionerà per iscritto entro il 30 novembre di ogni anno sull'andamento della gestione dando conto del rispetto delle presenti indicazioni.

UFFICIO URBANISTICA E GOVERNO DEL TERRITORIO

Breve descrizione delle attività dell'ufficio: l'ufficio si occupa:

- della gestione dello strumento urbanistico generale (piano regolatore) e sue varianti
- Analisi e istruttoria degli strumenti di programmazione attuativa
- Coordinamento dell'attività per la approvazione di Piani di Lottizzazione, Piani di Recupero, Piani per Insediamenti Produttivi, Piani di Zona, Piani Integrati di Intervento, Piani Integrati di Recupero, Piani Particolareggiati
- Analisi del territorio per la valutazione degli effetti prodotti dalla trasformazione dei suoli in considerazione degli strumenti di programmazione attuativa di cui al punto precedente
- Redazione Varianti al P.R.G.
- Redazione e coordinamento alla attività di stesura del nuovo Piano di Governo del Territorio
- Redazione e coordinamento alla attività di stesura della Valutazione Ambientale Strategica (VAS)
- Gestione e revisione del Piano dei Servizi

Misura di prevenzione in relazione al rischio di corruzione viene classificata: **MEDIA**

La "Commissione per lo studio e l'elaborazione di proposte in tema di trasparenza e prevenzione della corruzione nella pubblica amministrazione" costituita dal Ministero della Funzione pubblica presso l'omonimo Dipartimento in data 23/12/2011, ha soffermato l'attenzione su questo settore di attività, individuato quale settore nel quale, per effetto delle scelte pianificatorie e del regime vincolistico che ne deriva, si concentrano interessi di rilevante entità.

2) Il rapporto prodotto pone in luce la notevole complessità della materia cui contribuiscono:

- le tensioni e modificazioni cui risulta assoggettato il principio di distinzione tra politica e amministrazione, posto che le scelte urbanistiche, assunte con atti amministrativi generali, sono di competenza degli organi di indirizzo politico. Rispetto a queste decisioni i funzionari operano in funzione di supporto agli organi di indirizzo politico, ma adottano, dal canto loro, in ragione, delle attribuzioni spettanti per legge alla dirigenza, le decisioni amministrative relative agli atti attuativi
- La crisi finanziaria pubblica che ridimensiona la capacità delle amministrazioni comunali di realizzare con decisioni autoritative e unilaterali l'interesse pubblico, e condiziona la dialettica tra l'interesse pubblico all'ordinato assetto del territorio e l'interesse dei privati alla valorizzazione dello stesso, con conseguente necessità di ricorrere alla negoziazione con i privati proprietari per la realizzabilità di interventi attuativi dello strumento urbanistico generale, anche molto importanti e complessi
- il frequente ricorso all'adozione di varianti allo strumento urbanistico generale per ottenere il consenso dei privati alla realizzazione dell'interesse pubblico

Su un piano più generale, la Commissione ha proposto:

- La possibile introduzione di una specifica disciplina normativa che, in deroga alla previsione dell'art. 21-*quinquies* della legge n. 241/1990, limiti la possibilità di revocare gli strumenti urbanistici vigenti per un determinato periodo dalla loro approvazione

- L'introduzione di una disciplina normativa che preveda e disciplini lo svolgimento di un dibattito pubblico (destinato a concludersi entro tempi certi) aperto alla partecipazione di tutti i cittadini nei casi di:
 - approvazione di progetti di trasformazione urbanistica d'iniziativa privata o pubblica in variante allo strumento urbanistico generale comunque denominato vigente;
 - proposte di progetti di trasformazione urbanistica d'iniziativa privata o pubblica in attuazione dello strumento urbanistico generale vigente che comportino premialità edificatorie a fronte dell'impegno dei privati alla realizzazione di opere di urbanizzazione extra oneri o della cessione di aree e volumetrie per finalità di pubblico interesse

Trattandosi inoltre per definizione di attività che si presente altamente discrezionale nel momento genetico di governo del territorio si ritiene che la neutralizzazione oltre che da una formazione etica degli amministratori e dei dipendenti addetti all'ufficio non possa che transitare dalla congrua motivazione in termini di pubblico interesse che dovrebbe sorreggere ogni decisione di amministrazione attiva.

Se è vero infatti che gli atti amministrativi generali non necessitano di puntuale motivazione è altresì vero che in ossequio al principio di massima trasparenza sia doveroso esternare nel modo più puntuale possibile le ragioni che stanno alla base di una scelta di governo del territorio, specie per la diretta percezione che questa è diretta a generare sul contesto sociale.

Non appare superfluo rammentare che la stessa Corte Costituzionale (con la pronuncia 310/2010) anche recentemente ha sottolineato che *“laddove manchi la motivazione restano esclusi i principi di pubblicità e di trasparenza dell'azione amministrativa ai quali è riconosciuto il ruolo di principi generali diretti ad attuare i canoni costituzionali dell'imparzialità e del buon andamento dell'amministrazione (art. 97). Essa è strumento volto ad esternare le ragioni ed il procedimento logico seguito dall'autorità amministrativa.”*

Il percorso logico - argomentativo sulla cui base prendere una decisione deve costituire patrimonio dell'intera comunità, affinché sia chiara a tutti la finalità pubblica perseguita, e questo a prescindere dallo strumento giuridico utilizzato.

Anche la Corte di Cassazione, Sezioni Unite Civili, con la sentenza n. 8987 del 2009 chiarisce bene il concetto rammentando che *“del modo in cui gestisce il proprio interesse il privato non è tenuto a dar conto ad alcuno, ma lo stesso non può dirsi per il contraente pubblico e per le modalità con cui si realizza il pubblico interesse cui egli è preposto, che non possono restare opache ma devono viceversa pur sempre rispondere a criteri suscettibili di essere ben percepiti e valutati”.*

Oltre alla motivazione è necessario che ogni decisione segue rigidamente il principio della trasparenza e della pubblicità favorendo nel modo più possibile la conoscenza dell'azione del governo del territorio e favorendo la partecipazione ad incontri pubblici per discutere sulle modalità più opportune di gestione del territorio.

Realizzazione opere di urbanizzazione a scomputo oneri (totale o parziale). Premialità edificatorie e opere di urbanizzazione extra oneri

In tutti i casi in cui, in forza di atto convenzionale (convenzioni urbanistiche, permessi di costruire convenzionati) o comunque in applicazione di norme di piano urbanistico, sia previsto un vantaggio per l'operatore privato (scomputo oneri di urbanizzazione, premialità) a fronte dell'impegno di quest'ultimo di realizzare opere destinate all'uso pubblico, sia mediante cessione al Comune, sia attraverso la costituzione di un

diritto di uso pubblico, trovano applicazione le seguenti misure.

a) Congruità del valore delle opere a scomputo.

Il Responsabile del procedimento, in sede di determinazione del contributo per oneri di urbanizzazione e di applicazione dello scomputo per opere di diretta realizzazione dell'operatore, accerta la congruità del valore di esse assumendo a riferimento i parametri ordinariamente utilizzati dai civici uffici per la stima del costo dei lavori pubblici eseguiti dalla Civica Amministrazione ed applicando una percentuale di abbattimento pari alla media dei ribassi ottenuti dal Comune nelle gare per l'affidamento di lavori simili nell'anno precedente.

b) Valorizzazione delle opere extra oneri attributive di premialità edificatorie.

Il Responsabile del procedimento produce, a corredo della proposta di approvazione dell'intervento edilizio o urbanistico, assentito in applicazione di norme attributive di premialità edificatorie a fronte della realizzazione a carico dell'operatore di opere di urbanizzazione extra oneri, apposita relazione recante la stima del valore delle opere medesime e la specificazione dell'entità della premialità accordata in ragione della realizzazione delle opere. La stima del valore delle opere è determinata con le stesse modalità indicate al punto a).

Esecuzione delle opere

Qualificazione del soggetto esecutore:

Fermo restando il rispetto delle disposizioni di cui all'art. 226 del D.Lgs. n. 36/2023, l'impresa esecutrice delle opere di urbanizzazione deve essere in possesso dei requisiti di qualificazione (requisiti generali e requisiti di idoneità tecnico-organizzativa ed economico-finanziaria) richiesti per l'affidamento di contratti di appalto di lavori pubblici di pari importo. A tale fine:

Nei casi in cui il ruolo di stazione appaltante sia assunto dalla Civica Amministrazione l'accertamento dei requisiti di idoneità dell'impresa esecutrice avviene secondo le ordinarie procedure previste per gli appalti di lavori pubblici.

In ogni altro caso l'operatore deve assumere nei confronti della Civica amministrazione precisi obblighi di garanzia in ordine ai requisiti di idoneità del soggetto esecutore dell'opera. Pertanto, gli atti convenzionali che accedono ad atti di assenso ad interventi edilizi/urbanistici e che prevedono a carico dell'operatore la realizzazione di opere pubbliche, devono contenere specifiche clausole dirette a costituire e a disciplinare a carico dell'operatore medesimo tale obbligo e le relative modalità di adempimento, nonché sanzioni per il caso di violazione. I suddetti atti convenzionali devono altresì prevedere specifiche clausole che pongano a carico degli operatori specifici obblighi di comunicazione alla Civica Amministrazione delle imprese esecutrici delle opere pubbliche e dei loro eventuali subappaltatori.

REFERITO: La posizione organizzativa relazionerà per iscritto entro il 30 novembre di ogni anno sull'andamento della gestione dando conto del rispetto delle presenti indicazioni.

UFFICIO CONTROLLO DEGLI ABUSI EDILIZI SUL TERRITORIO

Breve descrizione delle attività dell'ufficio: l'ufficio verifica la presenza sul territorio di eventuali abusi edilizi.

Misura di prevenzione in relazione al rischio di corruzione viene classificata: **MEDIA**

I procedimenti di natura sanzionatoria si caratterizzano per essere procedimenti di natura esclusivamente vincolata.

L'ufficio ha quindi l'obbligo di aprire l'istruttoria ogni qualvolta e per qualsiasi motivo si venga a conoscenza di una irregolarità ovvero di violazioni di leggi e/o regolamenti comunali di competenza dell'ufficio.

Nel caso di segnalazioni anche anonime, si prescinde dalla fonte della notizia e si valuta solo il potenziale fondamento della medesima.

L'istruttoria ed il procedimento di ufficio va aperto a prescindere dal potenziale titolare del soggetto che commette l'abuso ovvero l'irregolarità ovvero che viola leggi e/o regolamenti comunali.

REFERTO: La posizione organizzativa relazionerà per iscritto entro il 30 novembre di ogni anno sull'andamento della gestione dando conto del rispetto delle presenti indicazioni.

UFFICIO SANZIONI E CONTROLLI SUL TERRITORIO

Breve descrizione delle attività dell'ufficio: L'ufficio si occupa di accertare abusi al codice della strada ed alle leggi di pubblica sicurezza ivi compreso ogni altra violazione a norma e/o regolamenti che intercettino tematiche di propria competenza istituzionale

Misura di prevenzione in relazione al rischio di corruzione viene classificata: **MEDIA**

I procedimenti di natura sanzionatoria si caratterizzano per essere procedimenti di natura esclusivamente vincolata.

L'ufficio ha quindi l'obbligo di aprire l'istruttoria ogni qualvolta e per qualsiasi motivo si venga a conoscenza di una irregolarità ovvero di violazioni di leggi e/o regolamenti comunali di competenza dell'ufficio.

Nel caso di segnalazioni anche anonime, si prescinde dalla fonte della notizia e si valuta solo il potenziale fondamento della medesima.

L'istruttoria ed il procedimento di ufficio va aperto a prescindere dal potenziale titolare del soggetto che commette l'abuso ovvero l'irregolarità ovvero che viola leggi e/o regolamenti comunali.

REFERTO: La posizione organizzativa relazionerà per iscritto entro il 30 novembre di ogni anno sull'andamento della gestione dando conto del rispetto delle presenti indicazioni

UFFICIO ACCERTAMENTI

Breve descrizione delle attività dell'ufficio: l'ufficio accerta la regolare gestione delle entrate derivanti da infrazioni del codice della strada e provvede tecnicamente a redigere gli atti necessari al recupero delle somme secondo le modalità previste per legge.

Misura di prevenzione in relazione al rischio di corruzione viene classificata: **MEDIA**

L'ufficio ha l'obbligo di procedere agli atti di accertamento tributario in modalità automatica secondo parametri temporali che impediscano la prescrizione del tributo.

L'accertamento è un procedimento vincolato e come tale si prescinde dal soggetto che è destinatario dell'accertamento.

L'ufficio per garantire massima trasparenza rende l'attività di accertamento automatico utilizzando parametri di verifica dello scostamento della sanzione rispetto il dovuto per legge o per regolamento.

Non sono ammesse modalità di rateizzazione delle sanzioni se non nei modi e nei casi previsti per legge. Allorquando si procede a rateizzazione, nel provvedimento che ammette alla rateizzazione è necessario indicare non solo la norma di legge che lo prevede, ma il suo contenuto specifico va trascritto integralmente nell'atto.

REFERTO: La posizione organizzativa relazionerà per iscritto entro il 30 novembre di ogni anno sull'andamento della gestione dando conto del rispetto delle presenti indicazioni.

SCHEDA OPERATIVA GENERALE PER I PROCEDIMENTI AMMINISTRATIVI

PUBBLICAZIONE DEI TERMINI DEI PROCEDIMENTI E DEI DOCUMENTI CHE CORREDANO L'ISTANZA DI PARTE

1) Obbligo di definire i tempi dei procedimenti dell'area di riferimento nonché della loro pubblicazione sul sito dell'ente.

2) Obbligo di pubblicare sul sito dell'ente l'elenco degli atti e documenti che l'istante ha l'onere di produrre a corredo dell'istanza e di termini entro cui il provvedimento sarà emanato. Si ricorda che l'art. 6, comma 2, lettera b), del dl 70/2011 dispone che *allo scopo di rendere effettivamente trasparente l'azione amministrativa e di ridurre gli oneri informativi gravanti su cittadini e imprese le pubbliche amministrazioni di cui all'articolo 1, comma 2 del decreto legislativo 30 marzo 2001, n. 165, pubblicano sui propri siti istituzionali, per ciascun procedimento amministrativo ad istanza di parte rientrante nelle proprie competenze, l'elenco degli atti e documenti che l'istante ha l'onere di produrre a corredo dell'istanza.*

La norma sottolinea che *in caso di mancato adempimento di quanto previsto la pubblica amministrazione procedente non può respingere l'istanza adducendo la mancata produzione di un atto o documento e deve invitare l'istante a regolarizzare la documentazione in un termine congruo. Il provvedimento di diniego non preceduto dall'invito di cui al periodo precedente è nullo. Il mancato adempimento di quanto previsto dal numero 1 è altresì valutato ai fini della attribuzione della retribuzione di risultato ai dirigenti responsabili.*

3) Per i provvedimenti che si chiudono mediante il silenzio assenso, il dirigente dovrà in ogni caso indicare nel dettaglio la tipologia del procedimento, i termini e l'applicazione dell'art. 20 della legge n. 241 del 1990 cosicché il privato abbia contezza del fatto che quel determinato procedimento non si chiude mediante l'adozione di un provvedimento espresso, ma attraverso la *fictione iuris* del silenzio che equivale giuridicamente all'adozione dell'atto espresso.

4) Si ricorda che l'art. 2 della legge n. 241 del 1990 comma 9-bis, prevede che l'organo di governo individua, nell'ambito delle figure apicali dell'amministrazione, il soggetto cui attribuire il potere sostitutivo in caso di inerzia nell'adozione dei provvedimenti.

Inoltre per ciascun procedimento, sul sito internet istituzionale dell'amministrazione è pubblicata, in formato tabellare e con collegamento ben visibile nella *homepage*, l'indicazione del soggetto a cui è attribuito il potere sostitutivo e a cui l'interessato può rivolgersi ai sensi e per gli effetti del comma 9-ter.

Tale soggetto, in caso di ritardo, comunica senza indugio il nominativo del responsabile, ai fini della valutazione dell'avvio del procedimento disciplinare, secondo le disposizioni del proprio ordinamento e dei contratti collettivi nazionali di lavoro, e, in caso di mancata ottemperanza alle disposizioni del presente comma, assume la sua medesima responsabilità oltre a quella propria. Decorso inutilmente il termine per la conclusione del procedimento o quello superiore di cui al comma 7, il privato può rivolgersi al responsabile di cui al comma 9-bis perché, entro un termine pari alla metà di quello originariamente previsto, concluda il procedimento attraverso le strutture competenti o con la nomina di un commissario.

Il responsabile individuato ai sensi del comma 9-bis, entro il 30 gennaio di ogni anno, comunica all'organo di governo, i procedimenti, suddivisi per tipologia e strutture amministrative competenti, nei quali non è stato

rispettato il termine di conclusione previsto dalla legge o dai regolamenti. Le Amministrazioni provvedono all'attuazione del presente comma, con le risorse umane, strumentali e finanziarie disponibili a legislazione vigente, senza nuovi o maggiori oneri a carico della finanza pubblica.

REFERTO: *La posizione organizzativa relazionerà per iscritto entro il 30 novembre di ogni anno sull'andamento della gestione dando conto del rispetto delle presenti indicazioni.*

RISPETTO DEI TERMINI, PREVISTI DALLA LEGGE O DAI REGOLAMENTI, PER LA CONCLUSIONE DEI PROCEDIMENTI

Entro due mesi dalla entrata in vigore del piano, ciascuna posizione organizzativa pubblica sul sito istituzionale l'elenco degli atti e documenti che l'istante ha l'onere di produrre a corredo dell'istanza e di termini entro cui il provvedimento sarà emanato.

La pubblicazione dei tipi di procedimento e della tempistica relativa, per economicità di gestione andrà gestita in forma aggregata e verrà collocata nel *link Attività e procedimenti* dell'AMMINISTRAZIONE TRASPARENTE.

Per i provvedimenti che si chiudono mediante il silenzio assenso, la posizione organizzativa dovrà indicare nel dettaglio la tipologia del procedimento, i termini e l'applicazione dell'art. 20 della legge n. 241 del 1990 cosicché il privato abbia contezza del fatto che quel determinato procedimento non si chiude mediante l'adozione di un provvedimento espresso, ma attraverso la *fiction iuris* del silenzio che equivale giuridicamente all'adozione dell'atto espresso.

Certezza dei tempi procedurali: ogni procedimento amministrativo deve avere tempi certi per l'adozione dell'atto⁴.

Le tempistiche del procedimento devono essere pubblicate sul sito istituzionale dell'ente locale di modo tale che il privato abbia contezza della durata fisiologica del procedimento che gli interessa. In ogni caso, il mancato rispetto della tempistica, con le eccezioni previste *ex lege*, comporta di diritto l'adozione del provvedimento. In questo senso dispone testualmente l'art. 20 della legge n. 241 del 1990.

Pubblicazione dell'elenco degli atti e documenti che l'istante ha l'onere di produrre a corredo dell'istanza.

Non appare superfluo ricordare che l'art. 6, comma 2, lett. b), del D.L. n. 70/2011 dispone che allo scopo di rendere effettivamente trasparente l'azione amministrativa e di ridurre gli oneri informativi gravanti su cittadini e imprese le pubbliche amministrazioni di cui all'articolo 1, comma 2, del decreto legislativo 30 marzo 2001, n.

⁴ Vedi sul tema l'art. 12, comma 4, del D.L. n. 5/2012 convertito in legge n. 35/2012 a tenore del quale il legislatore dovrebbe apportare un significativo contributo alla regolamentazione dell'attività amministrativa: *Con i regolamenti di cui all'articolo 1, comma 3, del decreto-legge 24 gennaio 2012, n. 1, sono altresì individuate le attività sottoposte ad autorizzazione, a segnalazione certificata di inizio di attività (SCIA) con asseverazioni o a segnalazione certificata di inizio di attività (SCIA) senza asseverazioni ovvero a mera comunicazione e quelle del tutto libere.*

Ossia il legislatore dovrebbe indicare direttamente *ex lege*:

- le attività sottoposte ad autorizzazione
- le attività sottoposte a segnalazione certificata di inizio di attività (SCIA) con asseverazioni
- le attività sottoposte a segnalazione certificata di inizio di attività (SCIA) senza asseverazioni
- le attività sottoposte a mera comunicazione
- le attività del tutto libere.

165, pubblicano sui propri siti istituzionali, per ciascun procedimento amministrativo ad istanza di parte rientrante nelle proprie competenze, l'elenco degli atti e documenti che l'istante ha l'onere di produrre a corredo dell'istanza.

La norma sottolinea che in caso di mancato adempimento di quanto previsto la pubblica amministrazione procedente non può respingere l'istanza adducendo la mancata produzione di un atto o documento e deve invitare l'istante a regolarizzare la documentazione in un termine congruo. Il provvedimento di diniego non preceduto dall'invito di cui al periodo precedente è nullo. Il mancato adempimento di quanto previsto dal numero 1 è altresì valutato ai fini della attribuzione della retribuzione di risultato ai dirigenti responsabili;

In tema di scia, il mancato adempimento di quanto previsto legittima comunque l'istante ad iniziare l'attività dalla data di presentazione della segnalazione certificata di inizio attività. In tal caso l'amministrazione non può adottare i provvedimenti di cui all'articolo 19, comma 3, della legge 7 agosto 1990, n. 241 prima della scadenza del termine fissato per la regolarizzazione ai sensi del numero 2;

Questo onere si collega indirettamente con l'obbligo imposto normativamente nell'articolo 2 della legge n. 241 del 1990, comma 9-*bis*, secondo cui l'organo di governo individua, nell'ambito delle figure apicali dell'amministrazione, il soggetto cui attribuire il potere sostitutivo in caso di inerzia nell'adozione dei provvedimenti.

Per ciascun procedimento, sul sito internet istituzionale dell'amministrazione è pubblicata, in formato tabellare e con collegamento ben visibile nella *homepage*, l'indicazione del soggetto a cui è attribuito il potere sostitutivo e a cui l'interessato può rivolgersi ai sensi e per gli effetti del comma 9-*ter*.

Tale soggetto, in caso di ritardo, comunica senza indugio il nominativo del responsabile, ai fini della valutazione dell'avvio del procedimento disciplinare, secondo le disposizioni del proprio ordinamento e dei contratti collettivi nazionali di lavoro, e, in caso di mancata ottemperanza alle disposizioni del presente comma, assume la sua medesima responsabilità oltre a quella propria. Decorso inutilmente il termine per la conclusione del procedimento o quello superiore di cui al comma 7, il privato può rivolgersi al responsabile di cui al comma 9-*bis* perché, entro un termine pari alla metà di quello originariamente previsto, concluda il procedimento attraverso le strutture competenti o con la nomina di un commissario.

Il responsabile individuato ai sensi del comma 9-*bis*, entro il 30 gennaio di ogni anno, comunica all'organo di governo, i procedimenti, suddivisi per tipologia e strutture amministrative competenti, nei quali non è stato rispettato il termine di conclusione previsto dalla legge o dai regolamenti. Le Amministrazioni provvedono all'attuazione del presente comma, con le risorse umane, strumentali e finanziarie disponibili a legislazione vigente, senza nuovi o maggiori oneri a carico della finanza pubblica.

Alcuni corollari della norma

Il Responsabile del piano, che ha l'onere di monitorare il rispetto della tempistica evidentemente non potrà mai essere nominato come soggetto al quale attribuire il potere sostitutivo in caso di inerzia nell'adozione dei provvedimenti. La nomina rappresenterebbe una contraddizione in termini in quanto tra i compiti ad esso attribuiti vi è proprio la verifica del rispetto dei termini procedurali.

Questo controllo caso mai si affianca a quello operato dall'organo dirigenziale che ai sensi del comma 9-*quinq*uis prevede che nei provvedimenti rilasciati in ritardo su istanza di parte siano espressamente indicati il

termine previsto dalla legge o dai regolamenti e quello effettivamente impiegato. Questa indicazione potrà fungere da ulteriore parametro e riscontro per l'attività di controllo e monitoraggio del rispetto dei termini procedurali.

La posizione organizzativa relazionerà per iscritto entro il 30 novembre di ciascun anno sull'andamento della corretta osservanza del piano per quanto attiene al precedente aspetto.

3. SEZIONE: ORGANIZZAZIONE E CAPITALE UMANO

In questa sezione si presenta il modello organizzativo adottato dall'Amministrazione/Ente:

- organigramma;
- livelli di responsabilità organizzativa, n. di fasce per la gradazione delle posizioni dirigenziali e simili (es. posizioni organizzative);
- ampiezza media delle unità organizzative in termini di numero di dipendenti in servizio;
- altre eventuali specificità del modello organizzativo, nonché gli eventuali interventi e le azioni necessarie per assicurare la sua coerenza rispetto agli obiettivi di valore pubblico identificati.

Obiettivi per il miglioramento della salute di genere

L'uguaglianza di genere è una questione di grande importanza nella pubblica amministrazione, e per questo motivo in base agli obiettivi indicati dall'articolo 5 del D.L. n. 36/2022 convertito in Legge n. 79/2022 il Ministero per la Pubblica Amministrazione e il Ministero per le Pari Opportunità e la Famiglia hanno elaborato delle linee guida per supportare le PA nel creare un ambiente di lavoro più inclusivo e rispettoso della parità di genere.

Si riportano di seguito gli obiettivi e le azioni per il miglioramento della salute di genere dell'amministrazione.

La programmazione potrà essere oggetto di revisione annuale "a scorrimento", in relazione ai mutamenti intervenuti e al grado di progressiva realizzazione degli obiettivi programmati.

Si ritiene opportuno individuare le seguenti azioni, ritenendo le stesse idonee al fine di rimuovere gli ostacoli per la piena realizzazione delle pari opportunità.

Azione 1. Commissioni di concorso e selezione: In sede di richieste di designazioni inoltrate dal Comune ad Enti esterni ai fini della nomina in Commissioni, Comitati ed altri organismi collegiali previsti da norme statutarie e regolamentari interne del Comune richiamare l'osservanza delle norme in tema di pari opportunità con invito a tener conto della presenza femminile nelle proposte di nomina.

Azione 2. Redazione di bandi di concorso/selezione in cui sia richiamato espressamente il rispetto della normativa in tema di pari opportunità e sia contemplato l'utilizzo sia del genere maschile che di quello femminile.

Azione 3. Favorire la partecipazione del personale di sesso femminile ai corsi/seminari di formazione e di aggiornamento, anche attraverso una preventiva analisi di particolari esigenze riferite al ruolo tradizionalmente svolto dalle donne lavoratrici in seno alla famiglia, in modo da trovare soluzioni operative atte a conciliare le esigenze di cui sopra con quelle formative/professionali. Laddove possibile incentivare formazione da effettuare on line.

Azione 4. Favorire il reinserimento lavorativo del personale che rientra dal congedo di maternità o dal congedo di paternità o da congedo parentale o da assenza prolungata dovuta ad esigenze familiari attraverso l'affiancamento da parte del Responsabile di Servizio o di chi ha sostituito la persona assente,

sia attraverso la predisposizione di apposite iniziative formative per colmare le eventuali lacune.

Azione 5. In presenza di particolari esigenze dovute a documentata necessità di assistenza e cura nei confronti di disabili, anziani, minori e richiesta del personale interessato potranno essere definite, in accordo con le organizzazioni sindacali, forme di flessibilità orarie per periodi tempo circoscritte ed individuate. Il Comune, peraltro, ha possibilità di applicare l'istituto della Banca delle ore di cui all'art. 38 bis del C.C.N.L. 14/09/2000.

Azione 6. Istituzione, sul sito Web del Comune, di apposita sezione informativa sulla normativa e sulle iniziative in tema di pari opportunità.

La realizzazione del Piano terrà conto della struttura organizzativa del Comune.

La situazione del personale in servizio (a tempo determinato ed indeterminato) alla data di adozione del presente Piano, infatti, è la seguente:

Lavoratori	Area dei Funzionari e dell'Elevata Qualificazione (ex Cat. D)	Area degli Istruttori (ex Cat. C)	Area degli Operatori Esperti (ex Cat. B)	Area degli Operatori (ex Cat. A)	Totale
Donne	1	5	1	-	7
Uomini	3	4	3	-	10

Lavoratori con funzioni di responsabilità: delle cinque aree in cui è articolata l'organizzazione una è assegnata a donne, quattro agli uomini

R.S.U.: n. 2 uomini n. 1 donna

OBIETTIVI

Obiettivo 1. Migliorare la cultura amministrativa sul tema delle differenze di genere e pari opportunità.

Obiettivo 2. Promuovere, anche in sinergia con altri Enti, la definizione di interventi miranti alla diffusione della cultura delle pari opportunità nell'ambito degli organi istituzionali del Comune e sul territorio comunale.

Obiettivo 3. Garantire il rispetto delle pari opportunità nelle procedure di reclutamento del personale.

Obiettivo 4. Facilitare le pari opportunità in materia di formazione, di aggiornamento e di qualificazione professionale, considerando anche la posizione delle donne lavoratrici stesse in seno alla famiglia.

Obiettivo 5. Facilitare l'utilizzo di forme di flessibilità orarie finalizzate al superamento di situazioni di disagio o, comunque, alla conciliazione fra tempi di vita e tempi di lavoro.

Obiettivo 6. Promuovere la comunicazione e la diffusione delle informazioni sui temi delle pari opportunità.

Nel periodo di vigenza, presso l'ufficio di Segreteria Comunale, saranno raccolti pareri, osservazioni, suggerimenti e possibili soluzioni ai problemi incontrati da parte del personale dipendente, in modo da poter procedere, alla scadenza, ad un aggiornamento adeguato e condiviso.

Obiettivi per il miglioramento della salute digitale

La digitalizzazione della Pubblica Amministrazione è una sfida importante per il futuro del nostro paese, con l'obiettivo di rendere i servizi pubblici più efficienti, accessibili e rispondenti alle esigenze dei cittadini e delle imprese. L'Agenzia per l'Italia Digitale ha pubblicato l'edizione 2022-2024 del Piano triennale per l'informatica nella PA, che rappresenta un importante strumento per la definizione e l'implementazione delle strategie e degli interventi per la digitalizzazione del sistema pubblico.

La programmazione potrà essere oggetto di revisione annuale, in relazione ai mutamenti intervenuti e al grado di progressiva realizzazione degli obiettivi programmati, nonché all'implementazione dei servizi informatici di cui alle seguenti misure:

- 1.2 ABILITAZIONE AL CLOUD che prevede l'aggiornamento in sicurezza di applicazioni in cloud tramite migrazione in cloud, relativa a n. 13 servizi digitali dell'Ente;
- 1.3.1 DATI E INTEROPERABILITÀ che prevede l'erogazione n. 1 API;
- 1.4.3 PAGOPA che prevede l'attivazione di n. 39 nuovi servizi sulla piattaforma PAGOPA, oltre a quelli già implementati;
- 1.4.3 APP IO che prevede l'attivazione di nuovi servizi, oltre al potenziamento di quelli già presenti sull'APP IO;
- 1.4.4 ESTENSIONE SPID CIE che prevede, oltre all'integrazione SPID già presente, l'integrazione del servizio CIE (Carta d'Identità Elettronica) da avviare;
- 1.4.5 PIATTAFORMA NOTIFICHE DIGITALI che prevede l'integrazione con la piattaforma notifiche digitali, il servizio digitale Notifiche Violazioni al Codice della Strada e il servizio digitale Notifiche Violazioni extra Codice della Strada;

alle quali il Comune di Popoli Terme ha aderito, tramite il Dipartimento per la trasformazione digitale e finanziate dai fondi PNRR per la transizione al digitale.

Si riporta di seguito l'organigramma dell'Ente, come definito con deliberazione di Giunta Comunale n. 27 del 08.03.2023

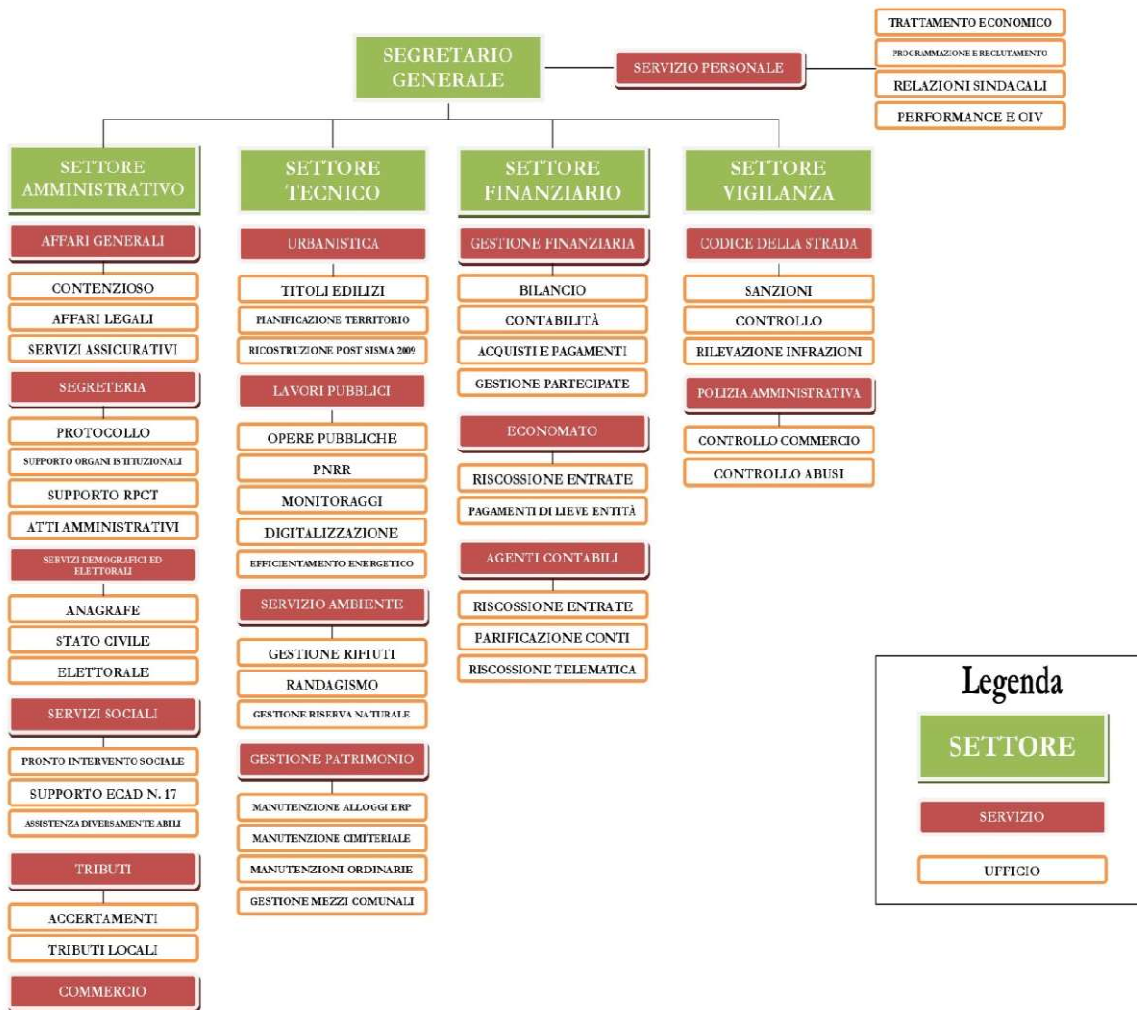

Legenda

SETTORE
SERVIZIO
UFFICIO

Articolazione della struttura - Centri di Responsabilità

NOMINATIVO	INCARICO	SETTORE
Dott. Gian Luigi ZANATTA	Segretario comunale	PERSONALE
Dott. Paolo VILLA	Area dei Funzionari e dell'Elevata Qualificazione	AMMINISTRATIVO
Geom. Gianluca BORSETTI	Area dei Funzionari e dell'Elevata Qualificazione	TECNICO
Dott.ssa Daniela MANNA	Area dei Funzionari e dell'Elevata Qualificazione	FINANZIARIO
M.llo Mario VILLA	Area degli Istruttori	VIGILANZA

La struttura organizzativa personale dipendente

Settore AMMINISTRATIVO			
Servizi Affari Generali, Commercio e Tributi	D	Area dei Funzionari e dell'Elevata Qualificazione	Posto coperto (ex D2)
Segreteria	C	Area degli Istruttori	Posto coperto (ex C2)
	B	Area degli Operatori Esperti	Posto coperto (ex B2)
Servizi Demografici ed Elettorali	C	Area degli Istruttori	Posto coperto (ex C1)
	B	Area degli Operatori Esperti	Posto coperto (ex B2)
Servizi Sociali	C	Area degli Istruttori	Posto coperto (ex C1)

Settore TECNICO			
Urbanistica	D	Area dei Funzionari e dell'Elevata Qualificazione	Posto coperto (ex D1)
Lavori Pubblici	D	Area dei Funzionari e dell'Elevata Qualificazione	Posto coperto (ex D1) in aspettativa
	C	Area degli Istruttori	Posto coperto (ex C1)
Ambiente e Patrimonio	B	Area degli Operatori Esperti	Posto coperto (ex B8)

Settore FINANZIARIO			
Gestione Finanziaria, Economato e Agenti Contabili	D	Area dei Funzionari e dell'Elevata Qualificazione	Posto coperto (ex D5)
	C	Area degli Istruttori	Posto coperto (ex C1)
	B	Area degli Operatori Esperti	Posto coperto (ex B8)
	C	Area degli Istruttori	Posto coperto (ex C1)

Settore VIGILANZA			
Codice della Strada e Polizia Amministrativa	C	Area degli Istruttori	Posto coperto (ex C5)
	C	Area degli Istruttori	Posto coperto (ex C1)
	C	Area degli Istruttori	Posto coperto (ex C1)

Organizzazione del lavoro agile

In questa sottosezione sono indicati, secondo le più aggiornate Linee Guida emanate dal Dipartimento della Funzione Pubblica, nonché in coerenza con i contratti, la strategia e gli obiettivi legati allo sviluppo di modelli innovativi di organizzazione del lavoro, anche da remoto (es. lavoro agile e telelavoro).

In particolare, la sezione deve contenere:

- le condizionalità e i fattori abilitanti (misure organizzative, piattaforme tecnologiche, competenze professionali);
- gli obiettivi all'interno dell'amministrazione, con specifico riferimento ai sistemi di misurazione della performance;
- i contributi al miglioramento delle performance, in termini di efficienza e di efficacia (es. qualità percepita del lavoro agile; riduzione delle assenze, customer/user satisfaction per servizi campione).

Con il Decreto-legge 2 marzo 2020, n. 9, recante “Misure urgenti di sostegno per famiglie, lavoratori e imprese connesse all'emergenza epidemiologica da COVID-19” il lavoro agile/smart working diviene, all'improvviso, in ragione di esigenze di carattere sanitario, la modalità necessaria e ordinaria di svolgimento della prestazione lavorativa con una disciplina totalmente derogatoria rispetto alle previsioni contenute nella Legge n. 81/2017, viene prevista, infatti, tra l'altro la possibilità di prescindere dalla stipula degli accordi individuali e dagli obblighi informativi previsti dagli articoli da 18 a 23 della legge 22 maggio 2017, n. 81.

In tale situazione emergenziale il Comune di Popoli si è avvalso del lavoro agile in adesione al disposto dell'art. 87, decreto-legge 17 marzo 2020 n. 18 “Misure di potenziamento del Servizio sanitario nazionale e di sostegno economico per famiglie, lavoratori e imprese connesse all'emergenza epidemiologica da COVID-19” convertito con modificazioni dalla Legge 24 aprile 2020, n. 27) che ha costituito la disciplina di riferimento nel periodo emergenziale.

Durante il periodo 23.03.2020 – 01.05.2020 (cosiddetta fase 1 dell'emergenza epidemiologica da COVID-19), l'amministrazione ha attuato il lavoro agile a livello tecnologico.

Per consentire una migliore applicazione e regolamentazione del lavoro agile, in vista di una futura eventuale riapertura della fase emergenziale, ci si propone di attuare una mappatura delle attività da svolgere in modalità di lavoro agile, finalizzata all'individuazione, sulla base anche dell'esperienza e dei risultati afferenti all'annualità 2020, delle attività che, per modalità di espletamento, tempistiche e competenze, risultino essere, allo stato, possibile da svolgere in lavoro agile considerata l'attuale organizzazione del lavoro, le competenze del personale assegnato e le dotazioni tecnologiche disponibili.

Il c.d. POLA “Piano Organizzativo del Lavoro Agile” introdotto per la prima volta dall’art. 263 del decreto-legge 19 maggio 2020 n. 34, convertito con modificazioni dalla Legge 17 luglio 2020 n. 77, individua le modalità attuative del lavoro agile garantendo che i dipendenti coinvolti non subiscano penalizzazioni ai fini del riconoscimento di professionalità e della progressione di carriera; definisce, altresì, le misure organizzative, i requisiti tecnologici, i percorsi formativi del personale e gli strumenti di rilevazione e di verifica periodica dei risultati conseguiti, anche in termini di miglioramento dell’efficacia e dell’efficienza dell’azione amministrativa, della digitalizzazione dei processi, nonché della qualità dei servizi erogati.

Il Comune di Popoli Terme, in considerazione dell’evoluzione normativa nazionale, non ha allo stato attuale approvato tale regolamento.

Piano triennale dei fabbisogni di personale

In questa sottosezione, alla consistenza in termini quantitativi del personale è accompagnata la descrizione del personale in servizio suddiviso in relazione ai profili professionali presenti. La quantificazione del costo si riferisce al trattamento economico fondamentale, e relativi oneri riflessi, distinti per categoria professionale di appartenenza (posti coperti e da coprire).

CONSISTENZA DEL PERSONALE AL 31 DICEMBRE 2023:

Cat.	Posti coperti alla data del 31.12.2023		Posti da coprire per effetto del presente piano		Costo complessivo dei posti coperti e da coprire
	FT	PT	FT	PT	
Dir	-	1	-	-	€ 74.612,64
E.Q. (ex cat. D)	4 (di cui 1 in aspettativa)	-	-	-	€ 214.455,40
Istruttori (ex cat. C)	7	2	2 (da PT a FT)	-	€ 328.989,89
Operatori esperti (ex cat. B)	4	-	-	-	€ 136.814,05
Operatori (ex cat. A)	-	-	-	-	€ ---
TOTALE	15	2	2	-	€ 754.871,98

Programmazione strategica delle risorse umane

Il piano triennale del fabbisogno si inserisce a valle dell'attività di programmazione complessivamente intesa e, coerentemente ad essa, è finalizzato al miglioramento della qualità dei servizi offerti ai cittadini e alle imprese.

Attraverso la giusta allocazione delle persone e delle relative competenze professionali che servono all'amministrazione si può ottimizzare l'impiego delle risorse pubbliche disponibili e si perseguono al meglio gli obiettivi di valore pubblico e di performance in termini di migliori servizi alla collettività.

La programmazione e la definizione del proprio bisogno di risorse umane, in correlazione con i risultati da raggiungere, in termini di prodotti, servizi, nonché di cambiamento dei modelli organizzativi, permette di distribuire la capacità assunzionale in base alle priorità strategiche.

In relazione, è dunque opportuno che le amministrazioni valutino le proprie azioni sulla base dei seguenti fattori:

- capacità assunzionale calcolata sulla base dei vigenti vincoli di spesa;
- stima del trend delle cessazioni, sulla base ad esempio dei pensionamenti;
- stima dell'evoluzione dei bisogni, in funzione di scelte legate, ad esempio:
 - a) alla digitalizzazione dei processi (riduzione del numero degli addetti e/o individuazione di addetti con competenze diversamente qualificate);
 - b) alle esternalizzazioni/internalizzazioni o potenziamento/dismissione di servizi/attività/funzioni;
 - c) ad altri fattori interni o esterni che richiedono una discontinuità nel profilo delle risorse umane in termini di profili di competenze e/o quantitativi.

Ricognizione dell'eccedenza del personale 2024

L'art. 33 del D.Lgs n. 165/2001 nel testo modificato da ultimo dall'articolo 16 della legge n. 183/2011, cd legge di stabilità 2013, prevede l'obbligo per tutte le Amministrazioni Pubbliche di provvedere annualmente alla rilevazione delle “situazioni di soprannumero” nonché “comunque delle eccedenze di personale, in relazione alle esigenze funzionali o alla situazione finanziaria”.

Tenuto conto che la condizione di soprannumero si rileva dalla presenza di personale in servizio a tempo indeterminato extra dotazione organica e visto che la condizione di eccedenza si rileva dalla impossibilità dell'ente di rispettare i vincoli dettati dal legislatore per il tetto di spesa del personale e dal superamento del tetto del 50% nel rapporto tra spesa del personale e spesa corrente. Sulla base degli accertamenti effettuati dall'ufficio finanziario dell'ente, la spesa del personale, come disposto dall'art. 1, comma 557-quater, della legge 27.12.2006, n. 296, e dall'art. 14, comma 9, del D.L. 31.05.2010, n. 78 e in base a quanto disposto dal D.L. 90/2014 che ha modificato il limite di spesa da rispettare introducendo una media triennale avente come anni di riferimento il 2011-2012-2013, non supera il limite imposto. Si rileva che tale media è di € 1.124.936,84, e che per il 2024 le spese di personale, di cui al presente Piano, sono quantificate in € 864.783,54 (oltre IRAP € 56.469,00) per un totale complessivo pari a € 921.252,53, rispettando quindi il limite stabilito.

Pertanto l'Ente:

- non presenta, nel corso dell'anno 2024, condizioni di soprannumero di dipendenti;
- non presenta, nel corso dell'anno 2024, condizioni di eccedenza di dipendenti;
- non deve, di conseguenza, avviare nel corso dell'anno 2024 procedure per la dichiarazione di esubero di dipendenti.

Piano triennale dei fabbisogni di Personale 2024/2026. Rimodulazione pianta organica

Considerato che il piano triennale dei fabbisogni di personale deve essere definito in coerenza con l'attività di programmazione complessiva dell'ente, la quale, oltre a essere necessaria in ragione delle prescrizioni di legge, è:

- alla base delle regole costituzionali di buona amministrazione, efficienza, efficacia ed economicità dell'azione amministrativa;
- strumento imprescindibile di un'organizzazione chiamata a garantire, come corollario del generale vincolo di perseguimento dell'interesse pubblico, il miglioramento della qualità dei servizi offerti ai cittadini e alle imprese;

Secondo l'impostazione definita dal D.Lgs. n. 75/2017, il concetto di “dotazione organica” si deve tradurre, d'ora in avanti, non come un elenco di posti di lavoro occupati e da occupare, ma come tetto massimo di spesa potenziale che ciascun ente deve determinare per l'attuazione del piano triennale dei fabbisogni di personale, tenendo sempre presente nel caso degli enti locali che restano efficaci a tale scopo tutte le disposizioni di legge vigenti relative al contenimento della spesa di personale e alla determinazione dei budget assunzionali.

L'art. 33, c. 2, D.L. 30 aprile 2019, n. 34 dispone: “A decorrere dalla data individuata dal decreto di cui al presente comma, anche per le finalità di cui al comma 1, i comuni possono procedere ad assunzioni di personale a tempo indeterminato in coerenza con i piani triennali dei fabbisogni di personale e fermo restando il rispetto pluriennale dell'equilibrio di bilancio asseverato dall'organo di revisione, sino ad una spesa complessiva per tutto il personale dipendente, al lordo degli oneri riflessi a carico dell'amministrazione, non superiore al valore soglia definito come percentuale, differenziata per fascia demografica, della media delle entrate correnti relative agli ultimi tre rendiconti approvati, considerate al netto del fondo crediti dubbia esigibilità stanziato in bilancio di previsione. Con decreto del Ministro della pubblica amministrazione, di concerto con il Ministro dell'economia e delle finanze e il Ministro dell'interno, previa intesa in sede di Conferenza Stato-città ed autonomie locali, entro sessanta giorni dalla data di entrata in vigore del presente decreto sono individuate le fasce demografiche, i relativi valori soglia prossimi al valore medio per fascia demografica e le relative percentuali massime annuali di incremento del personale in servizio per i comuni che si collocano al di sotto del valore soglia prossimo al valore medio, nonché un valore soglia superiore cui convergono i comuni con una spesa di personale eccedente la predetta soglia superiore. I comuni che registrano un rapporto compreso tra i due predetti valori soglia non possono incrementare il valore del predetto rapporto rispetto a quello corrispondente registrato nell'ultimo rendiconto della gestione approvato. I comuni con popolazione fino a 5.000 abitanti che si collocano al di sotto del valore soglia di cui al primo periodo, che fanno parte delle "unioni dei comuni" ai sensi dell'articolo 32 del testo unico di cui al decreto legislativo 18 agosto 2000, n. 267, al solo fine di consentire l'assunzione di almeno una unità possono incrementare la spesa di personale a tempo indeterminato oltre la predetta soglia di un valore non superiore a quello stabilito con decreto di cui al secondo periodo, collocando tali unità in comando presso le corrispondenti unioni con oneri a carico delle medesime, in deroga alle vigenti disposizioni in materia di contenimento della spesa di personale. I predetti parametri possono essere aggiornati con le modalità di cui al secondo periodo ogni cinque anni. I comuni in cui il rapporto fra la spesa di personale, al lordo degli oneri riflessi a carico dell'amministrazione, e la media delle predette entrate correnti relative agli ultimi tre rendiconti approvati risulta superiore al valore soglia superiore adottano un percorso di graduale riduzione annuale del suddetto rapporto fino al conseguimento nell'anno 2025 del predetto valore soglia anche applicando un turn over inferiore al 100 per cento. A decorrere dal 2025 i comuni che registrano un rapporto superiore al valore soglia superiore applicano un turn over pari al 30 per cento fino al conseguimento del predetto valore soglia. Il limite al trattamento accessorio del personale di cui all'articolo 23, comma 2, del decreto legislativo 25 maggio 2017, n. 75, è adeguato, in aumento o in diminuzione, per garantire l'invarianza del valore medio pro-capite, riferito all'anno 2018, del fondo per la contrattazione integrativa nonché delle risorse per remunerare gli incarichi di posizione organizzativa, prendendo a riferimento come base di calcolo il personale in servizio al 31 dicembre 2018”. Il D.M. 17 marzo 2020 ad oggetto: “Misure per la definizione delle capacità assunzionali di personale a tempo indeterminato dei comuni”, con decorrenza 20 aprile 2020, permette di determinare la soglia di spesa per nuove assunzioni, in deroga al limite derivante dall'art. 1, c. 557- quater, L. n. 296/2006, lo stesso Decreto dispone, dal 20 aprile 2020, una nuova metodologia di calcolo del limite di spesa che si assume in deroga a quanto stabilito dalla normativa previgente. In merito è stata emessa la Circolare della Presidenza del Consiglio dei Ministri 13 maggio 2020 ad oggetto: “Circolare sul decreto del Ministro per la pubblica amministrazione, attuativo dell'articolo 33, comma 2, del decreto-legge n. 34 del 2019, convertito, con modificazioni, dalla legge n. 58 del 2019, in materia di assunzioni di personale da parte dei comuni”, pubblicata in Gazzetta Ufficiale n. 226 dell'11 settembre 2020;

Il Consiglio Comunale, con propria deliberazione n. 45 del 20.12.2023 ha approvato il Documento Unico di Programmazione 2024/2026, determinando il valore soglia per nuove assunzioni a tempo indeterminato nell'anno 2024. Ai sensi del D.M. 17 marzo 2020, è stato calcolato il limite di spesa per il personale da impiegare con forme flessibili di lavoro ai sensi dell'articolo 9, comma 28, del decreto legge 31 maggio 2010, n. 78, convertito con modificazioni dalla legge 30 luglio 2010, n. 122, e s.m.e.i. e lo stesso ammonta ad € 84.769,72 (al netto degli oneri riflessi). La presente programmazione non prevede nuove assunzioni a tempo determinato da considerare nel calcolo del suddetto vincolo e, pertanto, la spesa complessiva per l'anno 2024, non supera il limite di spesa per il personale da impiegare con forme flessibili di lavoro ai sensi dell'articolo 9, comma 28, del decreto legge 31 maggio 2010, n. 78. Infine, come si evince dalla parte II, sezione B "Spese", la spesa potenziale massima derivante dall'applicazione delle vigenti disposizioni in materia di assunzioni è quella riferita all'applicazione dei parametri di cui al D.M. 17 marzo 2020, così quantificata:

Spesa potenziale massima in materia di assunzioni € 1.288.222,07 (A)

Quindi, per l'attuazione del piano triennale delle assunzioni 2024/2026, l'Ente deve programmare una spesa complessiva così determinata:

- Personale a tempo indeterminato a tempo pieno IN SERVIZIO (+) € 885.867,01
- Personale a tempo indeterminato a tempo parziale IN SERVIZIO (+)
- Possibili espansioni da part-time a tempo pieno (+) € 35.385,52
- Personale in comando in entrata (+)
- Possibili rientri di personale attualmente comandato presso altri enti (+)
- Personale a tempo determinato (tutte le configurazioni) (+)
- Facoltà assunzionali a legislazione vigente (di cui al presente piano di fabbisogno) (+)
- Assunzioni di categorie protette nella quota d'obbligo (+)
- Assunzioni per mobilità (+)
- Altre modalità di acquisizione temporanea di personale (di cui al presente piano di fabbisogno) (+)

Spesa TOTALE € 921.252,53 (B)

A supporto di quanto sopra indicato, e in riferimento all'applicazione dei parametri di cui al D.M. 17 marzo 2020, si riportano di seguito i calcoli analitici allegati al Documento Unico di Programmazione 2024/2026, approvato con deliberazione del Consiglio Comunale n. 45 del 20.12.2023:

Calcolo del limite di spesa per assunzioni relativo all'anno		ANNO	VALORE	FASCIA
		2024	4.799	d
	Popolazione al 31 dicembre	2022		
		ANNI	VALORE	
	Spesa di personale da ultimo rendiconto di gestione approvato (v. foglio "Spese di personale-Dettaglio")	2022	719.578,48 €	(l)
	Spesa di personale da rendiconto di gestione 2018	(a1)	1.153.711,42 €	
	Entrate correnti da rendiconti di gestione dell'ultimo triennio (al netto di eventuali entrate relative alle eccezioni 1 e 2 del foglio "Spese di personale-Dettaglio")	2020	4.906.347,57 €	
		2021	4.867.218,41 €	
		2022	5.088.132,10 €	
	Media aritmetica degli accertamenti di competenza delle entrate correnti dell'ultimo triennio		4.953.899,36 €	
	Importo Fondo crediti di dubbia esigibilità (FCDE) stanziato nel bilancio di previsione dell'esercizio	2022	217.788,80 €	
	Media aritmetica delle entrate correnti del triennio al netto del FCDE	(b)	4.736.110,56 €	
	Rapporto effettivo tra spesa di personale e entrate correnti nette (a) / (b)	(c)		15,19%
	Valore soglia del rapporto tra spesa di personale ed entrate correnti come da Tabella 1 DM	(d)		27,20%
	Valore soglia massimo del rapporto tra spesa di personale ed entrate correnti come da Tabella 3 DM	(e)		31,20%

COLLOCAZIONE DELL'ENTE SULLA BASE DEI DATI FINANZIARI

ENTE VIRTUOSO

ENTE VIRTUOSO

Incremento teorico massimo della spesa per assunzioni a tempo indeterminato - (SE (c) < o = (d))	(f)	568.643,59 €	
Sommatoria tra spesa da ultimo rendiconto approvato e incremento da Tabella 1	(f1)	1.288.222,07 €	
Percentuale massima di incremento spesa di personale da Tabella 2 DM nel periodo 2020-2024	(h)		28,00%
Incremento annuo della spesa di personale in sede di prima applicazione Tabella 2 (2020-2024) - (a1) * (h)	(i)	323.039,20 €	
Resti assunzionali disponibili (art. 5, c. 2) (v. foglio "Resti assunzionali")	(l)	304.772,68 €	
Migliore alternativa tra (i) e (l) in presenza di resti assunzionali (Parere RGS)	(m)	323.039,20 €	
Tetto di spesa comprensivo del più alto tra incremento da Tab. 2 e resti assunzionali - (a1) + (m)	(m1)	1.476.750,62 €	
Confronto con il limite di incremento da Tabella 1 DM (Parere RGS) - (m1) < (f)	(n)	1.288.222,07 €	
Limite di spesa per il personale da applicare nell'anno	(o)	1.288.222,07 €	

CALCOLO DEI RESTI ASSUNZIONALI (*)

ND	Residui disponibili	Anno cessazione	Quota della spesa del personale cessato utilizzabile per nuove assunzioni	Quota già utilizzata	Quota ancora utilizzabile
1	RESIDUI DISPONIBILI 2015	2014			0,00 €
2	RESIDUI DISPONIBILI 2016	2015			0,00 €
3	RESIDUI DISPONIBILI 2017	2016			0,00 €
4	RESIDUI DISPONIBILI 2018	2017			0,00 €
5	RESIDUI DISPONIBILI 2019 (A)	2018	40.244,09 €	25.250,77 €	14.993,32 €
6	RESIDUI DISPONIBILI 2019 (B)	2019	289.779,36 €		289.779,36 €
	TOTALE		330.023,45 €	25.250,77 €	304.772,68 €

PROSPETTO RIEPILOGATIVO DELLE SPESE DI PERSONALE - RENDICONTO PER L'ESERCIZIO 2022		
Circ. interministeriale interpretativa del D.M. 17 marzo 2020		
U.1.01.00.00.000	Redditi da lavoro dipendente (AL NETTO DEGLI IMPORTI DI CUI ALL'ECCEZIONE 1, SE RICORRE)	703.360,73 €
U.1.01.01.00.000	Retribuzioni lorde	553.521,82 €
U.1.01.01.01.000	Retribuzioni in denaro	542.753,22 €
U.1.01.01.01.001	Arretrati per anni precedenti corrisposti al personale a tempo indeterminato	
U.1.01.01.01.002	Voci stipendiali corrisposte al personale a tempo indeterminato	443.913,17 €
U.1.01.01.01.003	Straordinario per il personale a tempo indeterminato	15.398,28 €
U.1.01.01.01.004	Indennità ed altri compensi, esclusi i rimborsi spesa per missione, corrisposti al personale a tempo indeterminato	61.657,39 €
U.1.01.01.01.005	Arretrati per anni precedenti corrisposti al personale a tempo determinato	
U.1.01.01.01.006	Voci stipendiali corrisposte al personale a tempo determinato	18.586,73 €
U.1.01.01.01.007	Straordinario per il personale a tempo determinato	3.197,65 €
U.1.01.01.01.008	Indennità ed altri compensi, esclusi i rimborsi spesa documentati per missione, corrisposti al personale a tempo determinato	
U.1.01.01.01.009	Assegni di ricerca	
U.1.01.01.02.000	Altre spese per il personale	10.768,60 €
U.1.01.01.02.001	Contributi per asili nido e strutture sportive, ricreative o di vacanza messe a disposizione dei lavoratori dipendenti e delle loro famiglie e altre spese per il benessere del personale	
U.1.01.01.02.002	Buoni pasto	6.940,96 €
U.1.01.01.02.003	Altre spese per il personale n.a.c.	3.827,64 €
U.1.01.02.00.000	Contributi sociali a carico dell'ente	149.838,91 €
U.1.01.02.01.000	Contributi sociali effettivi a carico dell'ente	149.838,91 €
U.1.01.02.01.001	Contributi obbligatori per il personale	149.838,91 €
U.1.01.02.01.002	Contributi previdenza complementare	
U.1.01.02.01.003	Contributi per indennità di fine rapporto erogata tramite INPS	
U.1.01.02.01.004	Altri contributi sociali effettivi n.a.c.	
U.1.01.02.02.000	Altri contributi sociali	0,00 €
U.1.01.02.02.001	Assegni familiari	
U.1.01.02.02.002	Equo indennizzo	
U.1.01.02.02.003	Accantonamento di fine rapporto - quota annuale	
U.1.01.02.02.004	Oneri per il personale in quiescenza	
U.1.01.02.02.005	Arretrati per oneri per il personale in quiescenza	
U.1.01.02.02.006	Accantonamento per indennità di fine rapporto - quota maturata nell'anno in corso	
U.1.01.02.02.999	Contributi erogati direttamente al proprio personale n.a.c.	
U.1.03.02.12.000	Lavoro flessibile, quota LSU e acquisto di servizi da agenzie di lavoro interinale (parziale)	16.217,75 €
U.1.03.02.12.001	Acquisto di servizi da agenzie di lavoro interinale	
U.1.03.02.12.002	Quota LSU in carico all'ente	
U.1.03.02.12.003	Collaborazioni coordinate e a progetto	16.217,75 €
U.1.03.02.12.999	Altre forme di lavoro flessibile n.a.c.	
TOTALE SPESE DI PERSONALE D.M. 17 MARZO 2020		719.578,48 €
ECCEZIONE 1	Costo pro-quota delle spese per convenzione di segreteria (art. 2, c. 3, D.M. Ministero dell'Interno in itinere)	
ECCEZIONE 2	Spese di personale per nuove assunzioni (dopo 14/10/2020) integralmente finanziate da normative speciali (A DETRARRE)	
TOTALE SPESE DI PERSONALE EFFETTIVO		719.578,48 €

Da quanto sopra esposto si accerta che la spesa totale di personale, compresa l'attuazione del piano triennale delle assunzioni 2024/2026 (B), è inferiore alla spesa potenziale massima (A). Sulla base del precedente calcolo si approva il seguente Piano Triennale di Fabbisogno di Personale 2024/2026:

ANNO 2024

Cat.	N. posti da coprire	Profilo	Settore	PT/FT	Concorso pubblico / scorrimento graduatoria	Trasformazione da part time a full time	Progressione verticale	Tempi di attivazione	Costo dal 01.01.2024
ex C1	2 (indeterminato)	Istruttore	Vigilanza	FT (36 h)		X		Entro l'anno	€ 35.385,52

ANNO 2025

Cat.	N. posti da coprire	Profilo	Settore	PT/FT	Concorso pubblico / scorrimento graduatoria	Trasformazione da part time a full time	Stabilizzazione	Tempi di attivazione
------	---------------------	---------	---------	-------	---	---	-----------------	----------------------

ANNO 2026

Cat.	N. posti da coprire	Profilo	Settore	PT/FT	Concorso pubblico / scorrimento graduatoria	Trasformazione da part time a full time	Mobilità volontaria	Tempi di attivazione

Stima del trend delle cessazioni	
2024	Nessuna
2025	Nessuna
2026	Nessuna

Obiettivi di trasformazione dell'allocazione delle risorse

Un'allocazione del personale che segue le priorità strategiche, invece di essere ancorata all'allocazione storica, può essere misurata in termini di:

- modifica della distribuzione del personale fra servizi/settori/aree;
- modifica del personale in termini di livello/inquadramento.

Modifica della distribuzione del personale fra servizi/settori/aree		NOTE
2024	Nessuna	---
2025	Nessuna	---
2026	Nessuna	---
Modifica del personale in termini di livello / inquadramento		
2024	Nessuna	---
2025	Nessuna	---
2026	Nessuna	---

Strategia di copertura del fabbisogno

Questa parte attiene all'illustrazione delle strategie di attrazione (anche tramite politiche attive) e acquisizione delle competenze necessarie e individua le scelte qualitative e quantitative di copertura dei fabbisogni (con riferimento ai contingenti e ai profili), attraverso il ricorso a:

- soluzioni interne all'amministrazione;
- mobilità interna tra settori/aree/dipartimenti;
- meccanismi di progressione di carriera interni;
- riqualificazione funzionale (tramite formazione e/o percorsi di affiancamento);
- *job enlargement* attraverso la riscrittura dei profili professionali;
- soluzioni esterne all'amministrazione;
- mobilità esterna in/out o altre forme di assegnazione temporanea di personale tra PPAA (comandi e distacchi) e con il mondo privato (convenzioni);
- ricorso a forme flessibili di lavoro;
- concorsi;
- stabilizzazioni.

Soluzioni interne all'amministrazione		
2024	Nessuna	
2025	Nessuna	
2026	Nessuna	
Mobilità interna tra settori/aree/dipartimenti		
2024	Nessuna	
2025	Nessuna	
2026	Nessuna	
Meccanismi di progressione di carriera interni		
2024	da realizzare sulla base della Contrattazione Integrativa Decentrata	
2025	da realizzare sulla base della Contrattazione Integrativa Decentrata	
2026	da realizzare sulla base della Contrattazione Integrativa Decentrata	
Riqualificazione funzionale (tramite formazione e/o percorsi di affiancamento)		
2024	Nessuna	
2025	Nessuna	
2026	Nessuna	
Job enlargement attraverso la riscrittura dei profili professionali		
2024	Nessuno	
2025	Nessuno	
2026	Nessuno	
Soluzioni esterne all'amministrazione		
2024	Incarichi esterni ai sensi del D.P.C.M. 30.12.2022 (relativi al PNRR)	
2025	Incarichi esterni ai sensi del D.P.C.M. 30.12.2022 (relativi al PNRR)	
2026	Incarichi esterni ai sensi del D.P.C.M. 30.12.2022 (relativi al PNRR)	
Mobilità esterna in/out o altre forme di assegnazione temporanea di personale tra PPAA (comandi e distacchi) e con il mondo privato (convenzioni)		
2024	Nessuna	
2025	Nessuna	
2026	Nessuna	
Ricorso a forme flessibili di lavoro		
2024	Nessuno	
2025	Nessuno	
2026	Nessuno	
Concorsi		
2024	Nessuno	
2025	Nessuno	
2026	Nessuno	
Stabilizzazioni		
2023	Nessuna	
2024	Nessuna	
2025	Nessuna	

Formazione del personale

Questa sottosezione sviluppa le seguenti attività riguardanti la formazione del personale:

- le priorità strategiche in termini di riqualificazione o potenziamento delle competenze tecniche e trasversali, organizzate per livello organizzativo e per filiera professionale;
- le risorse interne ed esterne disponibili e/o 'attivabili' ai fini delle strategie formative;
- le misure volte ad incentivare e favorire l'accesso a percorsi di istruzione e qualificazione del personale laureato e non laureato (es. politiche di permessi per il diritto allo studio e di conciliazione);
- gli obiettivi e i risultati attesi (a livello qualitativo, quantitativo e in termini temporali) della formazione in termini di riqualificazione e potenziamento delle competenze e del livello di istruzione e specializzazione dei dipendenti, anche con riferimento al collegamento con la valutazione individuale, inteso come strumento di sviluppo.

4. SEZIONE: MONITORAGGIO

Ai sensi dell'art. 6 del Decreto del Ministro per la Pubblica Amministrazione n. 132/2022, la presente sezione non deve essere redatta dagli Enti con meno di 50 dipendenti.