



Comune di Mondaino

PROVINCIA DI RIMINI

PIAZZA MAGGIORE N. 1 - 47836 MONDAINO (RN)

TEL. 0541 - 981674

P.IVA 00664480407

www.mondaino.com/

Piano Integrato di Attività e Organizzazione (PIAO) 2023/2025

(ente con meno di 50 dipendenti al 31/12/2022)

**Sezione 2 = Valore Pubblico, performance e anticorruzione
Sottosezione 2.3 = Rischi corruttivi e trasparenza**

*Allegato 2.3 al PIAO 2023/2025
Delibera di giunta n..... del.....*

INDICE:

CAPITOLO 1 = PROCESSO DI ADOZIONE DEL PTPCT:	Pag. 5
1.1 = Documenti di approvazione del piano e riferimenti a provvedimenti ANAC;	
1.2 = Attori interni all'amministrazione che hanno partecipato adozione del piano:	
1.2.1 - L'organo di indirizzo politico;	
1.2.2 - Il RPCT;	
1.2.3 - Gli incaricati di Posizione Organizzativa (P.O.);	
1.2.4 - Il Nucleo di Valutazione;	
1.2.5 - l'Ufficio Procedimenti Disciplinari;	
1.2.6 - I dipendenti comunali;	
CAPITOLO 2 = ANALISI DEL CONTESTO:	Pag. 10
2.1 = Contesto esterno;	
2.2 = Contesto interno;	
2.3 = La mappatura dei processi	
CAPITOLO 3 = VALUTAZIONE DEL RISCHIO:	Pag. 13
Premessa	
3.1 = Identificazione;	
3.2 = Tecniche e fonti informative;	
3.3 = Identificazione degli eventi rischiosi;	
3.4 = Analisi del rischio;	
3.4.1 – Fattori abilitanti;	
3.4.2 – Stima del livello di rischio;	
3.4.3 – Criteri di valutazione;	
3.4.4 – Rilevazione dei dati e delle informazioni;	
3.5 = Misurazione del rischio;	
3.6 = La ponderazione;	
3.7 = Servizi gestiti in unione dei comuni o in convenzione.	
CAPITOLO 4 = TRATTAMENTO DEL RISCHIO:	Pag. 20
Premessa	
4.1 = Individuazione delle misure;	
4.2 = Programmazione delle misure;	
CAPITOLO 5 = LE MISURE DEL PTPCT:	Pag. 23
5.1 = I controlli;	
5.2 = Meccanismi di formazione, attuazione e controllo delle decisioni idonei a prevenire il rischio corruzione e disciplina del conflitto d'interessi;	
5.2.1 - Nella trattazione e nell'istruttoria degli atti;	
5.2.2 Nell'attività contrattuale;	
5.3 = La trasparenza;	
5.3.1 - Strumenti per assicurare la trasparenza;	
5.3.2 – Organizzazione;	
5.3.3 – Comunicazione;	
5.3.4 – Trasparenza e nuova disciplina di tutela dei dati delle persone fisiche (Reg. UE 2016/679)	
5.4 = Indicazione dei criteri di rotazione del personale;	
5.4.1 - Rotazione ordinaria;	
5.4.2 - Rotazione straordinaria;	

- 5.5 = Elaborazione della proposta di regolamento per disciplinare gli incarichi e le attività non consentite;
- 5.6 = Elaborazione di direttive per l'attribuzione degli incarichi dirigenziali con la definizione delle cause ostative al conferimento e verifica dell'insussistenza di cause di incompatibilità;
- 5.7 = Modalità per verificare il rispetto del divieto di svolgere attività incompatibili dopo la cessazione (*pantouflage*);
- 5.8 = Direttive per prevenire il fenomeno della corruzione nella formazione delle commissioni e nell'assegnazione degli uffici;
- 5.9 = Adozione di misure per la tutela del *whistleblower*;
- 5.10 = Ricorso all'arbitrato;
- 5.11 = Predisposizione di protocolli di legalità per gli affidamenti;
- 5.12 = Realizzazione di un sistema di monitoraggio per il rispetto dei termini previsti dalla legge o dal regolamento per la conclusione dei procedimenti;
- 5.13 = Realizzazione di un sistema di monitoraggio dei rapporti tra l'amministrazione e i soggetti che con essa stipulano contratti e indicazioni delle ulteriori iniziative nell'ambito dei contratti pubblici;
- 5.14 = Indicazione delle iniziative previste nell'ambito dell'erogazione sovvenzioni, contributi, sussidi, ausili finanziari nonché attribuzione di vantaggi economici di qualunque genere;
- 5.15 = Indicazione delle iniziative previste nell'ambito di concorsi e selezione del personale;
- 5.16 = Indicazione delle iniziative previste nell'ambito delle attività ispettivo organizzative del sistema di monitoraggio sull'attuazione del PTPC con individuazione dei referenti, dei tempi e delle modalità di informativa;
- 5.17 = Attuazione delle misure in materia di antiriciclaggio.

CAPITOLO 6 = RUOLO STRATEGICO DELLA FORMAZIONE:

Pag. 36

Premessa

- 6.1 = Indicazione dei contenuti della formazione;
- 6.2 = Indicazione dei canali e strumenti di erogazione della formazione.

CAPITOLO 7 = CODICE DI COMPORTAMENTO E SUA REVISIONE:

Pag. 37

- 7.1 = Il Codice generale;
- 7.2 = Il Codice di ente;
- 7.3 = Revisione del codice di comportamento di ente.

**CAPITOLO 8 - MONITORAGGIO E RIESAME –
ATTIVITÀ DI CONSULTAZIONE E COMUNICAZIONE:**

Pag. 38

- 8.1 = Monitoraggio;
- 8.2 = Riesame periodico;
- 8.3 = Consultazione e comunicazione.

ALLEGATI:

- A = Schede per la mappatura dei processi;
- B = Tabella riepilogativa delle principali misure generali da applicarsi nel triennio 2022/2024 da parte di tutti i Responsabili di P.O. / Segretario Comunale;
- C = Contesto esterno.

LEGENDA:

ANAC	Autorità nazionale anticorruzione
PNA	Piano nazionale anticorruzione
PTPCT	Piano triennale di prevenzione della corruzione e della trasparenza
RPCT	Responsabile della prevenzione della corruzione e della trasparenza
OIV	Organismo indipendente di valutazione
NdV	Nucleo di valutazione
UPD	Ufficio procedimenti disciplinari
RPD	Responsabile della protezione dei dati

CAPITOLO 1 = PROCESSO DI ADOZIONE DEL PTPCT

1.1- Documenti di approvazione del piano e riferimenti a provvedimenti ANAC:

Il presente aggiornamento del Piano di Triennale Prevenzione della Corruzione e Trasparenza 2022/2024 (da ora: PTCPT), del Comune di Mondaino, è stato approvato con deliberazione della Giunta comunale n. 17 del 02/03/2022 ¹

Il documento risulta quale naturale prosecuzione, per il principio dello scorrimento, dei PTPCT degli anni precedenti con adeguamenti e interventi modificativi, espressi sulla base dei primi sette anni di attuazione di una normativa che, comunque, comporta difficoltà applicative e di adattamento notevoli, per enti di ridotte dimensioni demografiche.

Il PTPCT 2022/2024, conferma le misure già previste nei precedenti piani che non hanno necessità di modifiche ed integrazioni ed è stato redatto sulla base delle seguenti normative o disposizione:

- legge 6 novembre 2012, n. 190 – cd: legge Severino;
- d.lgs. 14 marzo 2013, n. 33 “Riordino della disciplina riguardante il diritto di accesso civico e gli obblighi di pubblicità, trasparenza e diffusione di informazioni da parte delle pubbliche amministrazioni”;
- d.lgs. 8 aprile 2013, n. 39 “Disposizioni in materia di inconfiribilità e incompatibilità di incarichi presso le pubbliche amministrazioni e presso gli enti privati in controllo pubblico, a norma dell'articolo 1, commi 49 e 50, della legge 6 novembre 2012, n. 190”;
- Decreto del Presidente della Repubblica 16 aprile 2013, n. 62 “Regolamento recante codice di comportamento dei dipendenti pubblici, a norma dell'articolo 54 del decreto legislativo 30 marzo 2001, n. 165”;
- Circolare n. 1 del 25 gennaio 2013 della Presidenza del Consiglio dei Ministri Dipartimento funzione pubblica: “Legge n. 190 del 2012 - Disposizioni per la prevenzione e la repressione della corruzione e dell’illegalità nella pubblica amministrazione”;
- Circolare n. 2 del 19 luglio 2013 della Presidenza del Consiglio dei Ministri Dipartimento funzione pubblica: “d.lgs. n. 33 del 2013 – Attuazione della Trasparenza”;
- Intesa tra Governo, Regioni ed Enti locali per l’attuazione dell’art. 1, commi 60 e 61, della legge 6 novembre 2012, n. 190 recante “Disposizioni per la prevenzione e la repressione della corruzione e dell’illegalità nella pubblica amministrazione” sancita dalla Conferenza unificata in data 24 luglio 2013;
- Piano Nazione Anticorruzione, approvato con delibera CIVIT-ANAC n. 72/2013 dell’11 settembre 2013, che definisce le metodologie comuni per la prevenzione della corruzione, a livello nazionale e decentrato, per tutte le pubbliche amministrazioni di cui all'articolo 1, comma 2, del decreto legislativo 30 marzo 2001, n. 165 e successive modificazioni;
- Presidenza del Consiglio dei Ministri Dipartimento della Funzione Pubblica Circolare 14 febbraio 2014, n. 1/2014 “Ambito soggettivo ed oggettivo di applicazione delle regole di trasparenza di cui alla legge 6 novembre 2012, n. 190 e al decreto legislativo 14 marzo 2013, n. 33: in particolare, agli enti economici e le società controllate e partecipate”;
- Deliberazione del Garante per la protezione dei dati personali n. 243 del 15/5/2014: “Linee guida in materia di trattamento dei dati personali, contenuti anche in atti e documenti amministrativi, effettuato per finalità di pubblicità e trasparenza sul web da soggetti pubblici e da altri enti obbligati”;

¹ Articolo 1, comma 8, legge 6 novembre 2012, n. 190;

- Decreto legge 24 giugno 2014, n. 90 “Misure urgenti per la semplificazione e la trasparenza amministrativa e per l'efficienza degli uffici giudiziari”, convertito con modificazioni dalla legge 11 agosto 2014, n. 114;
- Determinazione n. 12 del 28 ottobre 2015 “Aggiornamento 2015 al Piano Nazionale Anticorruzione”;
- Decreto legislativo 18 aprile 2016, n. 50 “Attuazione delle direttive 2014/23/UE, 2014/24/UE e 2014/25/UE sull'aggiudicazione dei contratti di concessione, sugli appalti pubblici e sulle procedure d'appalto degli enti erogatori nei settori dell'acqua, dell'energia, dei trasporti e dei servizi postali, nonché per il riordino della disciplina vigente in materia di contratti pubblici relativi a lavori, servizi e forniture”;
- Decreto legislativo 25 maggio 2016, n. 97 “Revisione e semplificazione delle disposizioni in materia di prevenzione della corruzione, pubblicità e trasparenza, correttivo della legge novembre 2012, n. 190 e del decreto legislativo 14 marzo 2013, n. 33, ai sensi dell'articolo 7 della legge 7 agosto 2015, n. 124, in materia di riorganizzazione delle amministrazioni pubbliche”;
- Delibera dell'ANAC 3 agosto 2016, n. 831 “Piano Nazionale Anticorruzione 2016”;
- Aggiornamento 2017 al Piano Nazionale Anticorruzione approvato dall'Autorità Nazionale Anticorruzione con delibera n. 1208 del 22 novembre 2017;
- Decreto legislativo 19 aprile 2017, n. 56 “Disposizioni integrative e correttive al decreto legislativo 18 aprile 2016, n. 50”
- Legge 30 novembre 2017, n. 179 “Disposizioni per la tutela degli autori di segnalazioni di reati o irregolarità di cui siano venuti a conoscenza nell'ambito di un rapporto di lavoro pubblico o privato”;
- Delibera ANAC n. 1074 del 21 novembre 2018 “Piano Nazionale Anticorruzione, aggiornamento anno 2018”;
- Legge 9 gennaio 2019, n. 3 “Misure per il contrasto dei reati contro la pubblica amministrazione, nonché in materia di prescrizione del reato e in materia di trasparenza dei partiti e movimenti politici”;
- Delibera ANAC n. 1064 del 13 novembre 2019 “Piano Nazionale Anticorruzione 2019”;
- Decreto legge 30 dicembre 2019, n. 162 “Disposizioni urgenti in materia di proroga di termini legislativi, di organizzazione delle pubbliche amministrazioni, nonché di innovazione tecnologica”;
- Linee guida emanate dall'ANAC in materia di:
 - Trasparenza, con deliberazione n. 1310 del 28 dicembre 2016;
 - Accesso civico, con deliberazione n. 1309 del 28 dicembre 2016.

1.2 - Pubblicazione del Piano

Il PTPC 2022-2024 viene pubblicato esclusivamente nel sito *web* dell'ente, nella sezione:

Amministrazione trasparente > Disposizioni generali > Piano Triennale prevenzione della corruzione e trasparenza;

Amministrazione trasparente > Altri contenuti > Prevenzione della corruzione.

(per evitare inutili duplicazioni verrà previsto un *link* di collegamento tra le due sottosezioni).

Al fine di consentire il duplice risultato connesso al monitoraggio dell'ANAC e al processo di trasparenza e partecipazione nei confronti dei cittadini, finalizzato a rendere conoscibile l'evoluzione della strategia di contrasto, tutti i PTPCT, vengono mantenuti in pubblicazione sul sito comunale, per la durata di cinque anni.

1.3 - Analisi delle risultanze delle relazioni e del monitoraggio

Il Piano Anticorruzione 2022-2024, tiene conto dell'analisi compiuta sulle risultanze delle Relazioni annuali dal 2014 al 2021 del Responsabile Prevenzione della Corruzione e Trasparenza (da ora: RPCT), pubblicate nel sito del comune, nella sezione: *Amministrazione trasparente>Altri contenuti> Prevenzione della Corruzione*.

Si è tenuto, altresì conto degli esiti dell'attività di monitoraggio sull'attuazione delle misure e del monitoraggio sulla idoneità delle misure dei PTPCT degli anni precedenti, nonché delle risultanze del riesame periodico annuale svolto dal RPCT.

Il presente Piano conferma e definisce le disposizioni di dettaglio emanate a livello locale e previste dalla vigente normativa a tutela ed a salvaguardia della correttezza, della legalità delle azioni amministrative e dei comportamenti, rispettivamente realizzate ed assunti, nell'ambito delle attività istituzionali del comune.

Il Piano intende fornire indicazioni ed individuare un contenuto minimo di misure e di azioni per la prevenzione e la repressione della corruzione e dell'illegalità a livello locale, da implementarsi e adeguare, oltre che nelle ipotesi di aggiornamento annuale, anche, se necessario, nel corso della sua durata ed efficacia al verificarsi di:

- a) entrata in vigore di nuove norme di settore, immediatamente cogenti;
- b) stipula di intese istituzionali;
- c) Linee guida dell'ANAC, provvedimenti ministeriali e pronunce e orientamenti dell'ANAC, di contenuto innovativo e fortemente impattante;
- d) emersione di mutamenti organizzativi rilevanti della struttura;
- e) all'esito della consultazione e partecipazione con portatori di interessi sia all'interno e che all'esterno della struttura amministrativa (a titolo esemplificativo e non esaustivo, dipendenti dell'Ente, soggetti istituzionali, associazioni, privati e gruppi di cittadini).

1.4 - Attori interni all'amministrazione che hanno partecipato all'adozione del piano

1.4.1 - L'Organo di indirizzo politico

La CiVIT-ANAC con deliberazione n. 15/2013, per i comuni, ha individuato nel Sindaco l'organo competente alla nomina del RPCT. Tale orientamento è confermato anche nella FAQ n. 8.3.3 dell'Autorità.

La Giunta comunale è l'organo di indirizzo politico competente all'approvazione del PTPCT e dei suoi aggiornamenti, in virtù delle disposizioni recate dall'art. 1, comma 8, della legge 190/2012 e art. 48 del decreto legislativo 18 agosto 2000, n. 267.

L'adozione di eventuali modifiche organizzative per garantire al RPCT funzioni e poteri idonei, competono all'organo politico, mediante modifiche ed integrazioni al vigente Regolamento di Organizzazione Uffici e Servizi (*ex art. 89 TUEL 267/2000*). L'organo di indirizzo politico (Sindaco) riceve la relazione annuale, predisposta dal RPCT e può chiamare il medesimo soggetto a riferire sull'attività svolta in qualsiasi occasione.

Il presente Piano tiene conto degli obiettivi strategici in materia di prevenzione della corruzione e trasparenza, che costituiscono contenuto necessario dei documenti di programmazione strategico-gestionale (Documento Unico di Programmazione, da ora solo "DUP").

1.4.2 - Il Responsabile della Prevenzione della Corruzione e Trasparenza

In attuazione di quanto previsto dall'art. 41, comma, lettera f) del d.lgs. 97/2016, che ha modificato l'art. 1, comma 7, della legge 190/2012, il RPCT è stato individuato nella figura del Segretario comunale pro tempore, con provvedimento del Sindaco n. 10 del 10/09/2020, il quale provvede ai compiti assegnati dalle vigenti disposizioni, tra cui l'attività di coordinamento nella formazione del piano di anticorruzione, avvalendosi del personale e delle risorse finanziarie e strumentali assegnate ai vari settori organizzativi.

Per l'adempimento delle proprie funzioni il RPCT è in un'ottica di partecipazione e condivisione nonché di valore formativo e di orientamento al miglioramento della qualità dell'azione amministrativa, si avvarrà di REFERENTI, individuati nei Responsabili di Area.

L'eventuale commissione, all'interno dell'Amministrazione, di un reato di corruzione accertato con sentenza passata in giudicato, realizza una forma di responsabilità del RPCT, oltre che una responsabilità per il danno erariale e all'immagine del comune, salvo che provi tutte le seguenti circostanze:

- a) di avere predisposto, prima della commissione del fatto, il PTPC;
- b) di aver vigilato sul funzionamento e sull'osservanza del Piano².

Per ciò che concerne le attività, i poteri e le responsabilità connesse al ruolo di RPCT si fa espresso rinvio al PNA 2019, Parte IV, Paragrafi 8 e 9, nonché all'allegato "3" del PNA 2019, contenente "*Riferimenti normativi sul ruolo e sulle funzioni del Responsabile della prevenzione della corruzione e della trasparenza (RPCT)*".

1.4.3 - Gli incaricati di Posizione Organizzativa (da ora solo P.O.)

I titolari di P.O. (Responsabili di Area dell'Ente) sono individuati (e confermati) nel presente PTPCT quali **referenti** per la sua attuazione. Essi:

- partecipano al processo di individuazione e gestione del rischio;
- concorrono alla individuazione delle attività nell'ambito delle quali è più elevato il rischio corruzione e alla definizione di misure idonee a prevenire e contrastare i fenomeni di corruzione e a controllarne il rispetto da parte dei dipendenti di settori cui sono preposti;
- provvedono al monitoraggio delle attività nell'ambito delle quali è più elevato il rischio corruzione svolte nel servizio a cui sono preposti;
- attuano, nell'ambito dei servizi cui sono preposti, le prescrizioni contenute nel PTPCT;
- svolgono attività informativa nei confronti del RPCT;
- relazionano con cadenza semestrale sullo stato di attuazione del PTPCT al RPCT;
- vigilano sull'applicazione dei codici di comportamento e ne verificano le ipotesi di violazione, ai fini dell'attivazione dei conseguenti procedimenti disciplinari;
- adottano le misure gestionali, quali l'avvio di procedimenti disciplinari, la sospensione e rotazione del personale (artt. 16 e 55-bis d.lgs. n. 165 del 2001);
- adottano i provvedimenti di sospensione dei dipendenti incardinati nei propri settori, nelle fattispecie previste dal decreto legislativo 20 giugno 2016, n. 116, recante "*Modifiche all'articolo 55 -quater del decreto legislativo 30 marzo 2001, n. 165, ai sensi dell'articolo 17, comma 1, lettera s), della legge 7 agosto 2015, n. 124, in materia di licenziamento disciplinare*" come modificato dal d.lgs. 20 luglio 2017, n. 118.

1.4.4 - Il Nucleo di Valutazione

Il NdV partecipa al processo di gestione del rischio e tiene conto dei rischi e delle azioni inerenti la prevenzione della corruzione nello svolgimento dei compiti ad esso attribuiti. Utilizza i risultati inerenti l'attuazione del Piano ai fini della valutazione dei Responsabili di P.O. e del Segretario comunale. Il NdV svolge un ruolo di rilievo anche per la verifica della coerenza tra gli obiettivi annuali di *performance* organizzativa ed individuale e l'attuazione delle misure di prevenzione della corruzione. È impegno prioritario dell'ente realizzare un collegamento effettivo e puntuale tra le misure del presente PTPCT e il Piano della *performance* 2022/2024. Detto collegamento viene finalizzato allo sviluppo di una sinergia tra gli obiettivi di *performance* organizzativa e l'attuazione delle misure di prevenzione.

² si veda al riguardo l'art. 1, commi 12 e 13, legge 190/2012 e gli allegati 1 e 2 della delibera ANAC n. 1074 del 21/11/2018;

1.4.5 - L'Ufficio Procedimenti Disciplinari

L'UPD:

- svolge i procedimenti disciplinari nell'ambito della propria competenza (articolo 55-*bis* d.lgs. n. 165 del 2001);
- provvede alle comunicazioni obbligatorie nei confronti dell'autorità giudiziaria (art. 20 d.P.R. n. 3 del 1957; art.1, comma 3, legge n. 20 del 1994; art. 331 c.p.p.);
- propone l'aggiornamento del Codice di comportamento dell'amministrazione, l'esame delle segnalazioni di violazione dei codici di comportamento, la raccolta delle condotte illecite accertate e sanzionate, assicurando le garanzie di cui all'articolo 54-*bis* del d.lgs. 165/2001, come modificato ed integrato dalla legge 30 novembre 2017, n. 179, recante "*Disposizioni per la tutela degli autori di segnalazioni di reati o irregolarità di cui siano venuti a conoscenza nell'ambito di un rapporto di lavoro pubblico o privato*";
- vigila, ai sensi dell'art. 15 del d.P.R. 62/2013 "*Codice di comportamento dei dipendenti pubblici*", sul rispetto del codice di comportamento da parte dei dipendenti dell'ente, ed interviene, ai sensi dell'art. 15 citato, in caso di violazione.

In considerazione delle modifiche introdotte all'articolo 1, comma 7, della legge 190/2012, dal d.lgs. 97/2016 (articolo 41) e delle indicazioni ricavabili al Paragrafo 5.2 del PNA 2016, si ritiene opportuno che il responsabile dell'Ufficio Procedimenti Disciplinari (UPD), organo monocratico, non coincida con il RPCT. In questo comune è al momento vigente un ufficio unico associato in convenzione *ex art. 30 TUEL 267/2000* con altri enti, con un unico responsabile UPD, come anche previsto dall'articolo 55-*bis*, comma 3, del d.lgs. 165/2001.

1.4.6 - I dipendenti comunali

I dipendenti dell'Ente partecipano al processo di gestione del rischio e osservano le disposizioni del PTPCT. Segnalano, inoltre, le situazioni di illecito ed i casi di personale conflitto di interessi, anche potenziale, come meglio specificato negli artt. 6, 7 e 14 del Codice di comportamento nazionale e dal Codice di ente. I dipendenti – a secondo dei ruoli svolti all'interno dell'amministrazione - sono tenuti alle comunicazioni previste dagli articoli 5, 6 e 13 del Codice di comportamento (d.P.R. 62/2013) sulla base della modulistica predisposta e resa disponibile del Servizio Personale.

Il coinvolgimento dei dipendenti comunali va assicurato:

- in termini di partecipazione attiva al processo di autoanalisi organizzativa e di mappatura dei processi;
- di partecipazione attiva in sede di definizione delle misure di prevenzione;
- in sede di attuazione delle misure;
- per l'applicazione del principio di conflitto d'interessi, anche potenziale, e conseguente obbligo di astensione;
- per favorire la presentazione di segnalazioni di illeciti, così come disciplinate dalla legge 179/2017;
- fornire idonei contributi nell'ambito delle attività di monitoraggio sull'attuazione e sull'idoneità delle misure di prevenzione, nonché garantire un costante flusso di informazioni e *feedback* ai fini del riesame periodico.

Figura 2- Organizzazione interna della prevenzione della corruzione

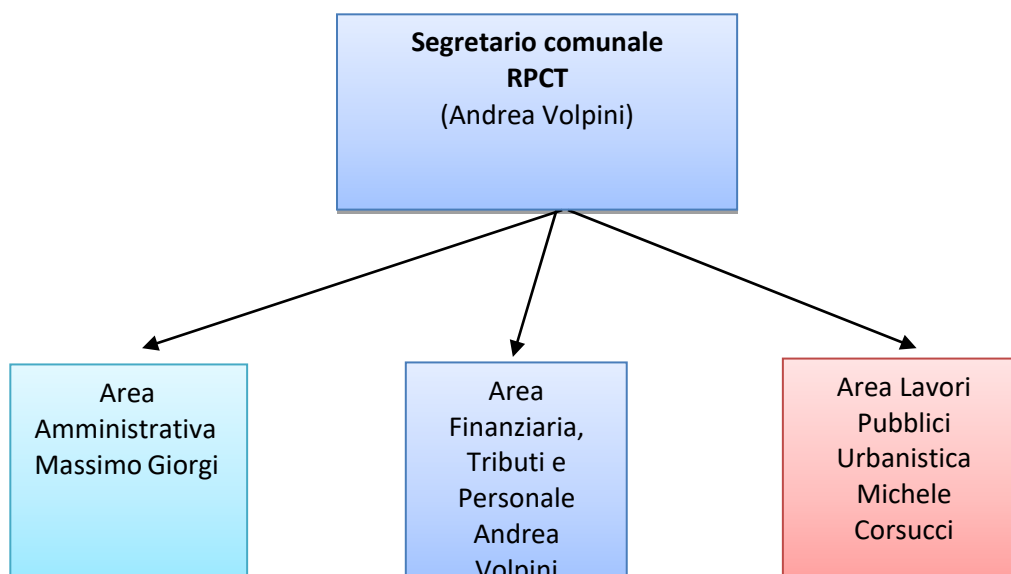

COMPITI OPERATIVI DEI REFERENTI:

AZIONI	REPORT	FREQUENZA		
		2022	2023	2024
Monitoraggio delle attività e dei procedimenti maggiormente esposti al rischio di corruzione, anche mediante controlli a sorteggio sulle attività espletate dai dipendenti	Trasmissione report al RPCT dei risultati del monitoraggio e delle azioni espletate	semestrale	semestrale	semestrale
Monitoraggio del rispetto dei tempi procedurali e tempestiva eliminazione delle anomalie.	Trasmissione report al RPCT dei risultati del monitoraggio e delle azioni espletate	semestrale	semestrale	semestrale
Individuazione dipendenti da inserire nei programmi di formazione di cui al presente piano	Formazione di Livello Generale: ogni due anni; Formazione di Livello Specifico: ogni anno	annuale	annuale	annuale

CAPITOLO 2 = ANALISI DEL CONTESTO

2.1 = Contesto esterno

L'analisi del contesto esterno si pone l'obiettivo di evidenziare come le caratteristiche dell'ambiente nel quale l'ente opera, con riferimento, ad esempio, a variabili culturali, criminologiche, sociali ed economiche del territorio, possano favorire il verificarsi di fenomeni corruttivi al proprio interno. A tal fine, sono da considerare sia i fattori legati al territorio di riferimento dell'ente, sia le relazioni e le possibili influenze esistenti con i portatori e i rappresentanti di interessi esterni.

L'analisi del contesto esterno viene riportata nell'allegato C) al presente piano.

2.2 = Contesto interno

Per l'analisi del contesto interno si ha riguardo agli aspetti legati all'organizzazione e alla gestione operativa – per processi – che influenzano la sensibilità della struttura ai rischi

corruzione. In particolare essa è utile a evidenziare, da un lato, il sistema delle responsabilità e, dall'altro, il livello di complessità dell'ente.

Per ciò che concerne le informazioni su:

- gli organi di indirizzo politico;
- la struttura organizzativa e i relativi ruoli e responsabilità;
- le politiche, gli obiettivi e le strategie;
- le risorse, conoscenze e sistemi tecnologici;
- qualità e quantità del personale;
- cultura organizzativa, con particolare riferimento alla cultura dell'etica;
- sistemi e flussi informativi, processi decisionali;
- relazioni interne ed esterne,

si rimanda alle informazioni e notizie contenute nel Piano delle *Performance* e al Documento Unico di Programmazione.

A completamento dell'analisi del contesto interno, di seguito si riporta l'unità Tabella, riferita alla situazione degli ultimi **cinque anni**, rapportata sia alla componente degli organi politici che alle strutture burocratiche dell'ente, riguardanti i reati contro la Pubblica Amministrazione (Libro Secondo, Titolo II, Capo I del codice penale), nonché reati di falso e truffa:

TIPOLOGIA	NUMERO
1. Sentenze passate in giudicato a carico di dipendenti comunali	0
2. Sentenze passate in giudicato a carico di amministratori	0
3. Procedimenti giudiziari in corso a carico di dipendenti comunali	0
4. Procedimenti giudiziari in corso a carico di amministratori	0
5. Decreti di citazione in giudizio a carico di dipendenti comunali	0
6. Decreti di citazione in giudizio a carico di amministratori	0
7. Procedimenti disciplinari conclusi a carico di dipendenti comunali	0

ALTRE TIPOLOGIE (Corte dei conti, Tar)	NUMERO
1. Procedimenti conclusi per responsabilità amministrativa/contabile (Corte dei conti) a carico di dipendenti comunali	0
2. Procedimenti conclusi per responsabilità amministrativa/contabile (Corte dei conti) a carico di amministratori	0
3. Procedimenti aperti per responsabilità amministrativa/contabile (Corte dei conti) a carico di dipendenti comunali	0
4. Procedimenti aperti per responsabilità amministrativa/contabile (Corte dei conti) a carico di amministratori	0
5. Ricorsi amministrativi in tema di affidamento di contratti pubblici	0
6. Segnalazioni di illeciti pervenute anche nella forma del <i>whistleblowing</i>	0

ALTRE TIPOLOGIE (segnalazioni controlli interni, revisori)	NUMERO
1. Rilievi non recepiti da parte degli organi del Controllo interno	0
2. Rilievi non recepiti da parte dell'organo di revisione	0
3. Rilievi, ancorché recepiti, della Corte dei conti – sezione regionale Emilia Romagna	0

2.3. = La mappatura dei processi

L'aspetto più importante dell'analisi del contesto interno, oltre alla rilevazione dei dati generali relativi alla struttura e alla dimensione organizzativa, è la mappatura dei processi.

L'obiettivo da realizzare è che l'intera attività svolta dall'amministrazione venga gradualmente esaminata al fine di identificare aree che, in ragione della natura e delle peculiarità dell'attività stessa, risultino potenzialmente esposte a rischi corruttivi.

Secondo l'ANAC, nell'analisi dei processi organizzativi è necessario tener conto anche delle attività che un'amministrazione ha esternalizzato ad altre entità pubbliche, private o miste, in quanto il rischio di corruzione potrebbe annidarsi anche in questi processi.

Secondo il PNA 2019 (allegato 1), un processo può essere definito come una sequenza di attività interrelate ed interagenti che trasformano delle risorse in un *output* destinato ad un soggetto interno esterno all'amministrazione (utente).

La mappatura dei processi si articola in tre fasi:

1. identificazione;
2. descrizione;
3. rappresentazione.

L'identificazione dei processi consiste nello stabilire l'unità di analisi (il processo) e nell'identificazione dell'elenco completo dei processi svolti dall'organizzazione che, nelle fasi successive, dovranno essere accuratamente esaminati e descritti. In questa fase l'obiettivo è definire la lista dei processi che dovranno essere oggetto di analisi e approfondimento nella successiva fase.

L'ANAC ribadisce che i processi individuati, seppur con la dovuta gradualità, dovranno fare riferimento a tutta l'attività svolta dall'organizzazione e non solo a quei processi che sono ritenuti (per ragioni varie, non suffragate da una analisi strutturata) a rischio. Il risultato atteso della prima fase della mappatura è l'identificazione dell'elenco completo dei processi dall'amministrazione. Secondo gli indirizzi del PNA, i processi identificati sono poi aggregati nelle cosiddette "aree di rischio", intese come raggruppamenti omogenei di processi. Le aree di rischio possono essere distinte in generali e specifiche. Quelle generali sono comuni a tutte le amministrazioni (es. contratti pubblici, acquisizione e gestione del personale), mentre quelle specifiche riguardano la singola amministrazione e dipendono dalle caratteristiche peculiari delle attività da essa svolte.

Il PNA 2019, Allegato n. 1, ha individuato le seguenti "Aree di rischio" per gli enti locali:

1. acquisizione e gestione del personale;
2. affari legali e contenzioso;
3. contratti pubblici;
4. controlli, verifiche, ispezioni e sanzioni;
5. gestione dei rifiuti;
6. gestione delle entrate, delle spese e del patrimonio;
7. governo del territorio;
8. incarichi e nomine;
9. pianificazione urbanistica;
10. provvedimenti ampliativi della sfera giuridica dei destinatari con effetto economico diretto e immediato;
11. provvedimenti ampliativi della sfera giuridica dei destinatari privi di effetto economico diretto e immediato.

Oltre, alle undici "Aree di rischio" proposte dal PNA, il presente Piano prevede un'ulteriore area definita "12. Altri servizi".

In tale sottoinsieme sono ordinati processi tipici degli enti territoriali, in genere privi di rilevanza economica e difficilmente riconducibili ad una delle aree proposte dal PNA. Ci si riferisce, ad esempio, ai processi relativi a: gestione del protocollo, funzionamento degli organi collegiali, istruttoria delle deliberazioni, ecc.

La preliminare mappatura dei processi è un requisito indispensabile per la formulazione di adeguate misure di prevenzione e incide sulla qualità complessiva della gestione del rischio. Infatti, una compiuta analisi dei processi consente di identificare i punti più vulnerabili e, dunque, i rischi di corruzione che si generano attraverso le attività svolte dall'amministrazione.

Per la mappatura è fondamentale il coinvolgimento dei responsabili delle strutture organizzative principali. Secondo il PNA, può essere utile prevedere la costituzione di un "gruppo di lavoro" dedicato e interviste agli addetti ai processi, onde individuare gli elementi peculiari e i principali flussi.

Il PNA suggerisce di “programmare adeguatamente l’attività di rilevazione dei processi individuando nel PTPCT tempi e responsabilità relative alla loro mappatura, in maniera tale da rendere possibile, con gradualità e tenendo conto delle risorse disponibili, il passaggio da soluzioni semplificate (es. elenco dei processi con descrizione solo parziale) a soluzioni più evolute (descrizione più analitica ed estesa)”.

Laddove possibile, l’ANAC suggerisce anche di avvalersi di strumenti e soluzioni informatiche idonee a facilitare la rilevazione, l’elaborazione e la trasmissione dei dati.

Sulla base dei soprarichiamati indirizzi del PNA, il RPCT dell’ente ha enucleato i processi elencati nelle schede allegate, nella colonna “processo” (Allegato 1).

Tali processi, poi, sempre secondo gli indirizzi espressi dal PNA, sono stati brevemente descritti (mediante l’indicazione dell’*input*, delle attività costitutive il processo, e dell’*output* finale) e, infine, è stata registrata l’unità organizzativa responsabile del processo stesso, nelle risultanze del già citato Allegato 1, che forma parte integrante e sostanziale del presente Piano.

Sempre secondo gli indirizzi del PNA, e in attuazione del principio della “gradualità” (PNA 2019), seppur la mappatura di cui all’allegato appaia comprensiva di tutti i processi riferibili all’ente, nel corso del triennio di validità del Piano si procederà alla individuazione di eventuali altri processi dell’ente e per sviluppare il sistema di protezione anticipata del rischio corruttivo, anche in relazione alle future disposizioni normative ed alle prossime indicazioni di ANAC.

CAPITOLO 3 = VALUTAZIONE DEL RISCHIO

Premessa:

Secondo il PNA 2019, la valutazione del rischio è una “macro-fase” del processo di gestione del rischio, nella quale il rischio stesso viene “identificato, analizzato e confrontato con gli altri rischi al fine di individuare le priorità di intervento e le possibili misure correttive e preventive (trattamento del rischio)”.

Tale “macro-fase” si compone di tre (sub) fasi:

- identificazione;
- analisi;
- ponderazione.

3.1 - Identificazione

Nella fase di identificazione degli “eventi rischiosi” l’obiettivo è individuare comportamenti o fatti, relativi ai processi dell’amministrazione, tramite i quali si concretizza il fenomeno corruttivo. Secondo l’ANAC, “questa fase è cruciale perché un evento rischioso non identificato non potrà essere gestito e la mancata individuazione potrebbe compromettere l’attuazione di una strategia efficace di prevenzione della corruzione”.

Per quanto sopra, il coinvolgimento dell’intera struttura organizzativa è essenziale. Infatti, i vari responsabili dei settori e responsabili di servizio, vantando una conoscenza approfondita delle attività, possono facilitare l’identificazione degli eventi rischiosi. Inoltre, è opportuno che il RPCT, “mantenga un atteggiamento attivo, attento a individuare eventi rischiosi che non sono stati rilevati dai responsabili degli uffici e a integrare, eventualmente, il registro (o catalogo) dei rischi”. Per individuare gli “eventi rischiosi” è necessario: definire l’oggetto di analisi; utilizzare tecniche di identificazione e una pluralità di fonti informative; individuare i rischi e formalizzarli nel PTPCT.

L’oggetto di analisi è l’unità di riferimento (il processo) rispetto alla quale individuare gli eventi rischiosi. Dopo la “mappatura”, l’oggetto di analisi può essere: l’intero processo ovvero le singole attività che compongono ciascun processo.

Secondo l’Autorità, “Tenendo conto della dimensione organizzativa dell’amministrazione, delle conoscenze e delle risorse disponibili, l’oggetto di analisi può essere definito con livelli di analiticità e, dunque, di qualità progressivamente crescenti”.

L'ANAC ritiene che, in ogni caso, il livello minimo di analisi per l'identificazione dei rischi debba essere rappresentato almeno dal "processo". In tal caso, i processi rappresentativi dell'attività dell'amministrazione "non sono ulteriormente disaggregati in attività". Tale impostazione metodologica è conforme al principio della "gradualità".

L'analisi svolta per processi, e non per singole attività che compongono i processi (i provvedimenti), "è ammissibile per amministrazioni di dimensione organizzativa ridotta o con poche risorse e competenze adeguate allo scopo, ovvero in particolari situazioni di criticità". L'impossibilità di realizzare l'analisi a un livello qualitativo più avanzato deve essere adeguatamente motivata nel PTPCT" che deve prevedere la programmazione, nel tempo, del graduale innalzamento del dettaglio dell'analisi.

L'Autorità consente che l'analisi non sia svolta per singole attività anche per i "processi in cui, a seguito di adeguate e rigorose valutazioni già svolte nei precedenti PTPCT, il rischio corruttivo [sia] stato ritenuto basso e per i quali non si siano manifestati, nel frattempo, fatti o situazioni indicative di qualche forma di criticità". Al contrario, per i processi che abbiano registrato rischi corruttivi elevati, l'identificazione del rischio sarà "sviluppata con un maggior livello di dettaglio, individuando come oggetto di analisi, le singole attività del processo".

Come già precisato, il RPCT ha svolto l'analisi per singoli "processi" per la generalità dei processi individuati, scomponendo, in linea di massima, gli stessi in "attività", iniziando dai processi risultanti a più elevato rischio.

3.2 - Tecniche e fonti informative:

Per identificare gli eventi rischiosi *"è opportuno che ogni amministrazione utilizzi una pluralità di tecniche e prenda in considerazione il più ampio numero possibile di fonti informative"*.

Le tecniche applicabili sono molteplici, quali: l'analisi di documenti e di banche dati, l'esame delle segnalazioni, le interviste e gli incontri con il personale, workshop e focus group, confronti con amministrazioni simili (benchmarking), analisi dei casi di corruzione, ecc.

Tenuto conto della dimensione, delle conoscenze e delle risorse disponibili, ogni ente stabilisce le tecniche da utilizzare, indicandole nel PTPCT.

L'ANAC propone, a titolo di esempio, un elenco di fonti informative utilizzabili per individuare eventi rischiosi:

- i risultati dell'analisi del contesto interno e esterno;
- le risultanze della mappatura dei processi; l'analisi di eventuali casi giudiziari e di altri episodi di corruzione o cattiva gestione accaduti in passato, anche in altre amministrazioni o enti simili;
- incontri con i responsabili o il personale che abbia conoscenza diretta dei processi e quindi delle relative criticità;
- gli esiti del monitoraggio svolto dal RPCT e delle attività di altri organi di controllo interno;
- le segnalazioni ricevute tramite il "whistleblowing" o attraverso altre modalità;
- le esemplificazioni eventualmente elaborate dall'ANAC per il comparto di riferimento;
- il registro di rischi realizzato da altre amministrazioni, simili per tipologia e complessità organizzativa.

Il RPCT nell'ente, ha applicato principalmente le metodologie seguenti:

- in primo luogo con il coinvolgimento dei Responsabili di Area, con conoscenza diretta dei processi e, quindi, delle relative criticità;
- di seguito si è tenuto conto dei risultati dell'analisi del contesto;
- delle risultanze della mappatura;
- dell'analisi di casi giudiziari e di altri episodi di corruzione o cattiva gestione accaduti in passato in altre amministrazioni o enti simili;

- segnalazioni ricevute tramite il “whistleblowing” o con altre modalità (sinora, comunque, non pervenute).

3.3 - Identificazione dei rischi

Una volta individuati gli eventi rischiosi, questi devono essere formalizzati e documentati nel PTPCT. Secondo l’Autorità, la formalizzazione potrà avvenire tramite un “registro o catalogo dei rischi” dove, per ogni oggetto di analisi, processo o attività che sia, è riportata la descrizione di *“tutti gli eventi rischiosi che possono manifestarsi”*. Per ciascun processo deve essere individuato almeno un evento rischioso.

Nella costruzione del registro, l’Autorità ritiene che sia *“importante fare in modo che gli eventi rischiosi siano adeguatamente descritti”* e che siano *“specifici del processo nel quale sono stati rilevati e non generici”*.

Il RPCT ha prodotto un catalogo dei rischi principali, riportato in una colonna delle allegate schede (**Allegato A**).

Per ciascun processo sono indicati i rischi più gravi individuati.

3.4 - Analisi del rischio

L’analisi del rischio - secondo il PNA 2019 - si prefigge due obiettivi:

- a) comprendere gli eventi rischiosi, identificati nella fase precedente, attraverso l’esame dei cosiddetti “fattori abilitanti” della corruzione;
- b) stimare il livello di esposizione al rischio dei processi e delle attività.

3.4.1 - Fattori abilitanti

L’analisi è volta a comprendere i “fattori abilitanti” la corruzione, i fattori di contesto che agevolano il verificarsi di comportamenti o fatti di corruzione (che nell’aggiornamento del PNA 2015 erano denominati, più semplicemente, “cause” dei fenomeni di malaffare).

Per ciascun rischio, i fattori abilitanti possono essere molteplici e combinarsi tra loro. L’Autorità propone i seguenti esempi:

- assenza di misure di trattamento del rischio (controlli): si deve verificare se siano già stati predisposti, e con quale efficacia, strumenti di controllo degli eventi rischiosi;
- mancanza di trasparenza;
- eccessiva regolamentazione, complessità e scarsa chiarezza della normativa di riferimento;
- esercizio prolungato ed esclusivo della responsabilità di un processo da parte di pochi o di un unico soggetto;
- scarsa responsabilizzazione interna;
- inadeguatezza o assenza di competenze del personale addetto ai processi;
- inadeguata diffusione della cultura della legalità;
- mancata attuazione del principio di separazione tra i compiti di indirizzo politico e gestione amministrativa.

3.4.2 - Stima del livello di rischio

In questa fase si procede alla stima del livello di esposizione al rischio per ciascun oggetto di analisi. Misurare il grado di esposizione al rischio consente di individuare i processi e le attività sui quali concentrare le misure di trattamento e il successivo monitoraggio da parte del RPCT. Secondo l’ANAC, l’analisi deve svolgersi secondo un criterio generale di “prudenza” poiché è assolutamente necessario “evitare la sottostima del rischio che non permetterebbe di attivare in alcun modo le opportune misure di prevenzione”.

L’analisi si sviluppa secondo le sub-fasi seguenti:

- a) scegliere l’approccio valutativo;
- b) individuare i criteri di valutazione;
- c) rilevare i dati e le informazioni;
- d) formulare un giudizio sintetico, adeguatamente motivato.

Per stimare l'esposizione ai rischi, l'approccio può essere di tipo qualitativo o quantitativo, oppure un mix tra i due.

Approccio qualitativo: l'esposizione al rischio è stimata in base a motivate valutazioni, espresse dai soggetti coinvolti nell'analisi, su specifici criteri. Tali valutazioni, anche se supportate da dati, in genere non prevedono una rappresentazione di sintesi in termini numerici;

Approccio quantitativo: nell'approccio di tipo quantitativo si utilizzano analisi statistiche o matematiche per quantificare il rischio in termini numerici.

Secondo l'ANAC, *“Considerata la natura dell'oggetto di valutazione (rischio di corruzione), per il quale non si dispone, ad oggi, di serie storiche particolarmente robuste per analisi di natura quantitativa, che richiederebbero competenze che in molte amministrazioni non sono presenti, e ai fini di una maggiore sostenibilità organizzativa, si suggerisce di adottare un approccio di tipo qualitativo, dando ampio spazio alla motivazione della valutazione e garantendo la massima trasparenza”*.

3.4.3 - Criteri di valutazione

L'ANAC ritiene che *“I criteri per la valutazione dell'esposizione al rischio di eventi corruttivi possono essere tradotti operativamente in indicatori di rischio (key risk indicators) in grado di fornire delle indicazioni sul livello di esposizione al rischio del processo o delle sue attività componenti”*. Per stimare il rischio, quindi, è necessario definire preliminarmente indicatori del livello di esposizione del processo al rischio di corruzione.

In forza del principio di “gradualità”, tenendo conto della ridotta dimensione organizzativa, delle conoscenze e delle risorse, gli indicatori possono avere livelli di qualità e di complessità progressivamente crescenti.

L'Autorità ha proposto indicatori comunemente accettati, anche ampliabili o modificabili da ciascuna amministrazione (PNA 2019, Allegato n. 1).

Gli indicatori sono:

1. **livello di interesse “esterno”:** la presenza di interessi rilevanti, economici o meno, e di benefici per i destinatari determina un incremento del rischio;
2. **grado di discrezionalità del decisore interno:** un processo decisionale altamente discrezionale si caratterizza per un livello di rischio maggiore rispetto ad un processo decisionale altamente vincolato;
3. **manifestazione di eventi corruttivi in passato:** se l'attività è stata già oggetto di eventi corruttivi nell'amministrazione o in altre realtà simili, il rischio aumenta poiché quella attività ha caratteristiche che rendono praticabile il malaffare;
4. **trasparenza/opacità del processo decisionale:** l'adozione di strumenti di trasparenza sostanziale, e non solo formale, abbassa il rischio;
5. **livello di collaborazione del responsabile del processo nell'elaborazione, aggiornamento e monitoraggio del piano:** la scarsa collaborazione può segnalare un deficit di attenzione al tema della corruzione o, comunque, determinare una certa opacità sul reale livello di rischio;
6. **grado di attuazione delle misure di trattamento:** l'attuazione di misure di trattamento si associa ad una minore probabilità di fatti corruttivi.

Tutti gli indicatori suggeriti dall'ANAC sono stati utilizzati per valutare il rischio nel presente PTPCT.

I risultati dell'analisi sono stati riportati in una colonna “Analisi del rischio” nelle schede allegate (Allegato n. A).

3.4.4 - Rilevazione dei dati e delle informazioni

La rilevazione di dati e informazioni necessari ad esprimere un giudizio motivato sugli indicatori di rischio, di cui al paragrafo precedente, “deve essere coordinata dal RPCT”.

Il PNA 2019 prevede che le informazioni possano essere “rilevate da soggetti con specifiche competenze o adeguatamente formati”, oppure attraverso modalità di autovalutazione da parte dei responsabili dei settori e dei servizi coinvolti nello svolgimento del processo.

Qualora si applichi l’autovalutazione, il RPCT deve vagliare le stime dei responsabili per analizzarne la ragionevolezza ed evitare la sottostima delle stesse, secondo il principio della “prudenza”. Le valutazioni devono essere suffragate dalla “motivazione del giudizio espresso”, fornite di “evidenze a supporto” e sostenute da “dati oggettivi, salvo documentata indisponibilità degli stessi” (Allegato n. 1, Paragrafo 4.2, pag. 29).

L’ANAC ha suggerito i seguenti “dati oggettivi”:

- i dati sui precedenti giudiziari e disciplinari a carico dei dipendenti, fermo restando che le fattispecie da considerare sono le sentenze definitive, i procedimenti in corso, le citazioni a giudizio relativi a: reati contro la PA; falso e truffa, con particolare riferimento alle truffe aggravate alla PA (artt. 640 e 640-bis CP); procedimenti per responsabilità contabile; ricorsi in tema di affidamento di contratti);
- le segnalazioni pervenute: whistleblowing o altre modalità, reclami, indagini di customer satisfaction, ecc.;
- ulteriori dati in possesso dell’amministrazione (ad esempio: rassegne stampa, ecc.).

Infine, l’Autorità ha suggerito di “programmare adeguatamente l’attività di rilevazione individuando nel PTPCT tempi e responsabilità” e, laddove sia possibile, consiglia “di avvalersi di strumenti e soluzioni informatiche idonee a facilitare la rilevazione, l’elaborazione e la trasmissione dei dati e delle informazioni necessarie” (Allegato n. 1, pag. 30).

La rilevazione delle informazioni è stata elaborata dal RPCT e si sono applicati gli indicatori di rischio proposti dall’ANAC

I risultati dell’analisi sono stati riportati in una colonna denominata “Analisi del rischio” nelle schede allegate (Allegato n. A).

Tutte le “valutazioni” espresse sono supportate da una chiara e sintetica motivazioni esposta nell’ultima colonna a destra (“Motivazione”) nelle suddette schede (Allegato n. A). Le valutazioni, per quanto possibile, sono sostenute dai “dati oggettivi” in possesso dell’ente (PNA, Allegato n. 1, Part. 4.2, pag. 29).

3.5 - Misurazione del rischio

In questa fase, per ogni oggetto di analisi si procede alla misurazione degli indicatori di rischio.

L’ANAC sostiene che sarebbe “opportuno privilegiare un’analisi di tipo qualitativo, accompagnata da adeguate documentazioni e motivazioni rispetto ad un’impostazione quantitativa che prevede l’attribuzione di punteggi”.

Se la misurazione degli indicatori di rischio viene svolta con metodologia “qualitativa” è possibile applicare una scala di valutazione di tipo ordinale: alto, medio, basso. “Ogni misurazione deve essere adeguatamente motivata alla luce dei dati e delle evidenze raccolte” (PNA 2019, Allegato n. 1, pag. 30). Attraverso la misurazione dei singoli indicatori si dovrà pervenire alla valutazione complessiva del livello di rischio. Il valore complessivo ha lo scopo di fornire una “misurazione sintetica” e, anche in questo caso, potrà essere usata la scala di misurazione ordinale (basso, medio, alto).

L’ANAC, quindi, raccomanda quanto segue:

- qualora, per un dato processo, siano ipotizzabili più eventi rischiosi con un diverso livello di rischio, “si raccomanda di far riferimento al valore più alto nello stimare l’esposizione complessiva del rischio”;
- evitare che la valutazione sia data dalla media dei singoli indicatori; è necessario “far prevalere il giudizio qualitativo rispetto ad un mero calcolo matematico”.

In ogni caso, vige il principio per cui “ogni misurazione deve essere adeguatamente motivata alla luce dei dati e delle evidenze raccolte”.

Pertanto, come da PNA, l'analisi del presente PTPCT è stata svolta con metodologia di tipo qualitativo ed è stata applicata una scala ordinale persino di maggior dettaglio rispetto a quella suggerita dal PNA (basso, medio, alto):

SCALA DI MISURAZIONE DEL RISCHIO

LIVELLO DI RISCHIO	SIGLA CORRISPONDENTE
Rischio quasi nullo	N
Rischio molto basso	B -
Rischio basso	B
Rischio moderato	M
Rischio alto	A
Rischio molto alto	A +
Rischio altissimo	A ++

I risultati finali della misurazione sono riportati nella colonna denominata "Valutazione complessiva" nelle schede riportate nell'Allegato n. A, ove è indicata la misurazione di sintesi di ciascun oggetto di analisi.

Tutte le valutazioni sono supportate da una chiara e sintetica motivazioni esposta nell'ultima colonna a destra ("Motivazione") nelle suddette schede (Allegato n. A).

Le valutazioni, per quanto possibile, sono sostenute dai "dati oggettivi" in possesso dell'ente (PNA, Allegato n. 1, Part. 4.2, pag. 29).

3.6 - La ponderazione

La ponderazione è l'ultima delle tre fasi che compongono la macro-fase di valutazione del rischio. Scopo della ponderazione è quello di "agevolare, sulla base degli esiti dell'analisi del rischio, i processi decisionali riguardo a quali rischi necessitano un trattamento e le relative priorità di attuazione" (Allegato n. 1, Par. 4.3, pag. 31).

Nella fase di ponderazione si stabiliscono:

- le azioni da intraprendere per ridurre il grado di rischio;
- le priorità di trattamento, considerando gli obiettivi dell'organizzazione e il contesto in cui la stessa opera, attraverso il loro confronto.

Per quanto concerne le azioni, al termine della valutazione del rischio, devono essere soppesate diverse opzioni per ridurre l'esposizione di processi e attività alla corruzione. *"La ponderazione del rischio può anche portare alla decisione di non sottoporre ad ulteriore trattamento il rischio, ma di limitarsi a mantenere attive le misure già esistenti"*.

Un concetto essenziale per decidere se attuare nuove azioni è quello di "rischio residuo" che consiste nel rischio che permane una volta che le misure di prevenzione siano state correttamente attuate. L'attuazione delle azioni di prevenzione deve avere come obiettivo la riduzione del rischio residuo ad un livello quanto più prossimo allo zero.

Ma il rischio residuo non potrà mai essere del tutto azzerato in quanto, anche in presenza di misure di prevenzione, la probabilità che si verifichino fenomeni di malaffare non potrà mai essere del tutto annullata. Per quanto concerne la definizione delle priorità di trattamento, nell'impostare le azioni di prevenzione si dovrà tener conto del livello di esposizione al rischio e *"procedere in ordine via via decrescente"*, iniziando dalle attività che presentano un'esposizione più elevata fino ad arrivare al trattamento di quelle con un rischio più contenuto.

3.7 – Servizi gestiti in Unione dei Comuni o in convenzione

Il Comune di Mondaino è ente locale con popolazione non superiore ai 15.000 abitanti a cui si applicano le disposizioni previste nell'articolo 1, comma 6 della legge 190/2012, come sostituito

dal d.lgs. 97/20163. Il PNA 2016, nella **Parte Speciale – Approfondimenti**, ha dedicato la Sezione I ai PICCOLI COMUNI, fornendo indicazioni e direttive in materia di prevenzione della corruzione e trasparenza, di cui si tiene conto nel presente paragrafo. Ulteriori indicazioni sono contenute nell'Aggiornamento del PNA 2018, Parte IV – Semplificazione per i piccoli comuni, in particolare nel Paragrafo 1.1.

Il Comune, fa parte dell'Unione della Valconca la quale gestisce (ex art. 32 TUEL) i seguenti servizi:

FUNZIONE/SERVIZIO
Convenzione servizio CUC
Convenzione funzioni SUE/SUAP
Convenzione per la gestione associata del controllo di gestione
Convenzione protezione civile
Convenzione servizio anziani
Convenzione servizi extrascolastici per minori
Convenzione ufficio di piano
Convenzione promozione del turismo
Convenzione avvocatura pubblica
Convenzione problematiche giuridiche
Convenzione INPS, INAIL, Centro per l'Impiego
Convenzione ufficio statistica
Convenzione servizio notificazioni
Convenzione servizio economico finanziario
Convenzione autorizzazione paesaggistica
Convenzione servizio Polizia Municipale
Convenzione servizi informatici e telematici

Per le funzioni gestite tramite Unione dei Comuni, si rimanda alle indicazioni contenute nel PTPC dell'Unione, visionabile sul sito dell'Ente.

Per le funzioni e servizi gestiti in convenzione, l'elaborazione della parte del Piano riferita a tali attività rientra tra le competenze dell'ente capo-convenzione che vi provvede nel proprio PTPCT, individuando le misure di prevenzione, le modalità di attuazione; i tempi e i soggetti responsabili.

Gli altri comuni aderenti recepiscono nel loro PTPCT la mappatura dei processi, rinviando la specifica consultazione, al PTPCT dell'ente capo-convenzione come individuato nella tabella che precede.

CAPITOLO 4 - TRATTAMENTO DEL RISCHIO

Premessa:

Il trattamento del rischio è la fase finalizzata a individuare i correttivi e le modalità più idonee a prevenire i rischi, sulla base delle priorità emerse in sede di valutazione degli eventi rischiosi. In questa sezione del PTPCT, l'amministrazione non deve limitarsi a proporre delle misure astratte o generali, ma deve progettare l'attuazione di misure specifiche e puntuali e prevedere scadenze

³ «6. I comuni con popolazione inferiore a 15.000 abitanti possono aggregarsi per definire in comune, tramite accordi ai sensi dell'articolo 15 della legge 7 agosto 1990, n. 241, il piano triennale per la prevenzione della corruzione, secondo le indicazioni contenute nel Piano nazionale anticorruzione di cui al comma 2-bis. Ai fini della predisposizione del piano triennale per la prevenzione della corruzione, il prefetto, su richiesta, fornisce il necessario supporto tecnico e informativo agli enti locali, anche al fine di assicurare che i piani siano formulati e adottati nel rispetto delle linee guida contenute nel Piano nazionale approvato dalla Commissione.»;

ragionevoli in base alle priorità rilevate e alle risorse disponibili. La fase di individuazione delle misure deve, quindi, essere impostata avendo cura di contemperare anche la sostenibilità della fase di controllo e di monitoraggio delle stesse, onde evitare la pianificazione di misure astratte e non attuabili. Tutte le attività che precedono (dall'analisi del contesto alla valutazione del rischio) risultano essere propedeutiche alla identificazione e progettazione delle misure che rappresentano, pertanto, la parte fondamentale del presente PTPCT.

Le misure possono essere "**generali**" o "**specifiche**":

Le **misure generali** intervengono in maniera trasversale sull'intera amministrazione e si caratterizzano per la loro incidenza sul sistema complessivo della prevenzione della corruzione. Le **misure specifiche** agiscono in maniera puntuale su alcuni specifici rischi individuati in fase di valutazione del rischio e si caratterizzano, dunque, per l'incidenza su problemi specifici.

L'individuazione e la conseguente programmazione di misure per la prevenzione della corruzione rappresentano il "**cuore**" del PTPCT.

4.1 - Individuazione delle misure

La prima fase del trattamento del rischio ha l'obiettivo di identificare le misure di prevenzione della corruzione, in funzione delle criticità rilevate in sede di analisi.

In questa fase, dunque, l'amministrazione è chiamata ad individuare le misure più idonee a prevenire i rischi individuati, in funzione del livello di rischio e dei loro fattori abilitanti.

L'obiettivo di questa prima fase del trattamento è quella di individuare, per quei rischi (e attività del processo cui si riferiscono) ritenuti prioritari, l'elenco delle possibili misure di prevenzione della corruzione abbinate a tali rischi.

Il PNA suggerisce le misure seguenti, che possono essere applicate sia come "generali" che come "specifiche":

- controllo;
- trasparenza;
- definizione e promozione dell'etica e di *standard* di comportamento;
- regolamentazione;
- semplificazione;
- formazione;
- sensibilizzazione e partecipazione;
- rotazione;
- segnalazione e protezione;
- disciplina del conflitto di interessi;
- regolazione dei rapporti con i "rappresentanti di interessi particolari" (*lobbies*).

A titolo esemplificativo, si specifica che una misura di trasparenza, può essere programmata come misura "generale" o come misura "specifiche". Essa è generale quando insiste trasversalmente sull'organizzazione, al fine di migliorare complessivamente la trasparenza dell'azione amministrativa (es. la corretta e puntuale applicazione del d.lgs. 33/2013). È, invece, di tipo specifico, se in risposta a specifici problemi di scarsa trasparenza, rilevati tramite l'analisi del rischio trovando, ad esempio, modalità per rendere più trasparenti particolari processi prima "opachi" e maggiormente fruibili informazioni sugli stessi.

Con riferimento alle principali categorie di misure, l'ANAC ritiene particolarmente importanti quelle relative alla semplificazione e sensibilizzazione interna (promozione di etica pubblica) in quanto, ad oggi, ancora poco utilizzate. La semplificazione, in particolare, è utile laddove l'analisi del rischio abbia evidenziato che i fattori abilitanti i rischi del processo siano una regolamentazione eccessiva o non chiara, tali da generare una forte asimmetria informativa tra il cittadino e colui che ha la responsabilità del processo.

L'individuazione delle misure di prevenzione non deve essere astratta e generica. L'indicazione della mera categoria della misura non può, in alcun modo, assolvere al compito di individuare la

misura (sia essa generale o specifica) che si intende attuare. È necessario indicare chiaramente la misura puntuale che l'amministrazione ha individuato ed intende attuare.

Ciascuna misura dovrebbe disporre dei requisiti seguenti:

1-presenza e adeguatezza di misure o di controlli specifici preesistenti sul rischio individuato e sul quale si intende adottare misure di prevenzione della corruzione: al fine di evitare la stratificazione di misure che possono rimanere inapplicate, prima dell'identificazione di nuove misure, è necessaria un'analisi sulle eventuali misure previste nei Piani precedenti e su eventuali controlli già esistenti per valutarne il livello di attuazione e l'adeguatezza rispetto al rischio e ai suoi fattori abilitanti; solo in caso contrario occorre identificare nuove misure; in caso di misure già esistenti e non attuate, la priorità è la loro attuazione, mentre in caso di inefficacia occorre identificarne le motivazioni;

2-capacità di neutralizzazione dei fattori abilitanti il rischio: l'identificazione della misura deve essere la conseguenza logica dell'adeguata comprensione dei fattori abilitanti l'evento rischioso; se l'analisi del rischio ha evidenziato che il fattore abilitante in un dato processo è connesso alla carenza dei controlli, la misura di prevenzione dovrà incidere su tale aspetto e potrà essere, ad esempio, l'attivazione di una nuova procedura di controllo o il rafforzamento di quelle già presenti. In questo stesso esempio, avrà poco senso applicare per questo evento rischioso la rotazione del personale con funzioni dirigenziali perché, anche ammesso che la rotazione fosse attuata, non sarebbe in grado di incidere sul fattore abilitante l'evento rischioso (che è appunto l'assenza di strumenti di controllo);

3-sostenibilità economica e organizzativa delle misure: l'identificazione delle misure di prevenzione è strettamente correlata alla capacità di attuazione da parte delle amministrazioni; se fosse ignorato quest'aspetto, il PTPCT finirebbe per essere poco realistico; pertanto, sarà necessario rispettare due condizioni:

- a) per ogni evento rischioso rilevante, e per ogni processo organizzativo significativamente esposto al rischio, deve essere prevista almeno una misura di prevenzione potenzialmente efficace;
- b) deve essere data preferenza alla misura con il miglior rapporto costo/efficacia;

4-adattamento alle caratteristiche specifiche dell'organizzazione: l'identificazione delle misure di prevenzione non può essere un elemento indipendente dalle caratteristiche organizzative, per questa ragione, il PTPCT dovrebbe contenere un numero significativo di misure, in maniera tale da consentire la personalizzazione della strategia di prevenzione della corruzione sulla base delle esigenze peculiari di ogni singola amministrazione.

Come nelle fasi precedenti, anche l'individuazione delle misure deve avvenire con il coinvolgimento della struttura organizzativa, recependo le indicazioni dei soggetti interni interessati (responsabili e addetti ai processi), ma anche promuovendo opportuni canali di ascolto degli *stakeholder*.

Nell'ente, il RPCT, secondo il PNA, ha individuato misure generali e misure specifiche per tutti i processi e, in particolare, per i processi che hanno ottenuto una valutazione del livello di rischio para ad A, A+ e A++.

Le misure sono state puntualmente indicate e descritte nella colonna denominata "*Misura del trattamento del rischio*" nelle schede allegate " (Allegato n. A).

Per ciascun oggetto analisi è stata individuata e programmata almeno una misura di contrasto o prevenzione, secondo il criterio suggerito dal PNA del "*miglior rapporto costo/efficacia*".

4.2 Programmazione delle misure

La seconda fase del trattamento del rischio ha l'obiettivo di programmare adeguatamente e operativamente le misure di prevenzione della corruzione dell'amministrazione.

La programmazione delle misure rappresenta un contenuto fondamentale del PTPCT, in assenza del quale il Piano risulterebbe privo dei requisiti di cui all'art. 1, comma 5, lettera a), della legge 190/2012. La programmazione delle misure consente, inoltre, di creare una rete di responsabilità

diffusa rispetto alla definizione e attuazione della strategia di prevenzione della corruzione, principio chiave perché tale strategia diventi parte integrante dell'organizzazione e non diventi fine a se stessa.

Secondo il PNA, la programmazione delle misure deve essere realizzata considerando i seguenti elementi descrittivi:

- **fasi o modalità di attuazione della misura:** laddove la misura sia particolarmente complessa e necessiti di varie azioni per essere adottata e presuppone il coinvolgimento di più attori, ai fini di una maggiore responsabilizzazione dei vari soggetti coinvolti, appare opportuno indicare le diverse fasi per l'attuazione, cioè l'indicazione dei vari passaggi con cui l'amministrazione intende adottare la misura;
- **tempistica di attuazione della misura o delle sue fasi:** la misura deve essere scadenzata nel tempo; ciò consente ai soggetti che sono chiamati ad attuarla, così come ai soggetti chiamati a verificarne l'effettiva adozione (in fase di monitoraggio), di programmare e svolgere efficacemente tali azioni nei tempi previsti;
- **responsabilità connesse all'attuazione della misura:** in un'ottica di responsabilizzazione di tutta la struttura organizzativa e dal momento che diversi uffici possono concorrere nella realizzazione di una o più fasi di adozione delle misure, occorre indicare chiaramente quali sono i responsabili dell'attuazione della misura, al fine di evitare fraintendimenti sulle azioni da compiere per la messa in atto della strategia di prevenzione della corruzione;
- **indicatori di monitoraggio e valori attesi:** al fine di poter agire tempestivamente su una o più delle variabili sopra elencate definendo i correttivi adeguati e funzionali alla corretta attuazione delle misure.

Secondo l'ANAC, tenuto conto dell'impatto organizzativo, l'identificazione e la programmazione delle misure devono avvenire con il più ampio coinvolgimento dei soggetti cui spetta la responsabilità della loro attuazione, anche al fine di individuare le modalità più adeguate in tal senso. Il PTPCT carente di misure adeguatamente programmate (con chiarezza, articolazione di responsabilità, articolazione temporale, verificabilità effettiva attuazione, verificabilità efficacia), risulterebbe mancante del contenuto essenziale previsto dalla legge.

La mappatura ha portato all'individuazione dei processi suddivisi tra le dodici aree di rischio (Allegato A).

CAPITOLO 5 - LE MISURE DEL PTPCT 2022/2024

5.1 I controlli

L'attività di contrasto alla corruzione deve necessariamente coordinarsi con l'attività di controllo previsto dal "Regolamento sui Controlli Interni". Il Regolamento già prevede un sistema di controllo che, se attuato con la collaborazione fattiva dei Responsabili di Area, potrà mitigare i rischi di fenomeni corruttivi. Nell'unita tabella vengono riportati, in sintesi, le modalità di effettuazione dei controlli interni:

TIPO DI CONTROLLO		FREQUENZA DEL CONTROLLO	Percentuali atti sottoposti a controllo
Controllo di Gestione		Report annuale	-
Controllo di Preventivo		Costante	100%

regolarità Amministrativa	Successivo	Ogni sei mesi	5%
Controllo di regolarità Contabile	Preventivo	Costante	100%
	Successivo	Ogni sei mesi	5%
Controllo sugli equilibri finanziari		Ogni sei mesi	-

Attraverso le verifiche a campione previste per il Controllo di regolarità amministrativa/contabile sarà, ad esempio, possibile verificare che, negli atti venga riportato e reso chiaro l'intero flusso decisionale che ha portato ai provvedimenti conclusivi. Questi, infatti, devono riportare in narrativa la descrizione del procedimento svolto, richiamando tutti gli atti prodotti, anche interni, per addivenire alla decisione finale.

In tal modo, chiunque vi abbia interesse, potrà ricostruire l'intero procedimento amministrativo, anche valendosi dell'istituto del diritto di accesso, disciplinato dal Titolo V (artt. da 22 a 28) della legge 241/1990 e successive modificazioni ed integrazioni e del diritto di accesso civico "semplice", ex art. 5, comma 1, e nella versione "generalizzato" (FOIA), prevista al comma 2 e seguenti dell'articolo 5 e articolo 5-bis, del d.lgs. 33/2013, come modificato e aggiunto dall'art.6, del d.lgs. 97/2016.

Particolare attenzione sarà posta sul controllo della chiarezza del percorso che porta ad assegnare qualcosa a qualcuno, alla fine di un procedimento trasparente, legittimo e finalizzato al pubblico interesse (buon andamento e imparzialità della pubblica amministrazione).

5.2 - Meccanismi di formazione, attuazione e controllo delle decisioni idonei a prevenire il rischio di corruzione e disciplina del conflitto d'interessi

L'art. 1, comma 9, della legge 190/2012, stabilisce che il Piano di prevenzione della corruzione preveda meccanismi di formazione, attuazione e controllo delle decisioni idonei a prevenire il rischio di corruzione. Pertanto, nel Comune di Mondaino l'attività amministrativa dovrà svolgersi secondo i seguenti principi:

5.2.1 - Nella trattazione e nell'istruttoria degli atti:

- a) rispettare l'ordine cronologico di protocollo dell'istanza;
- b) redigere gli atti in modo chiaro e comprensibile con un linguaggio semplice;
- c) rispettare il divieto di aggravio del procedimento;
- d) accertare all'avvio e nel corso del procedimento l'assenza di preclusioni delineate dall'art. 35-bis del d.lgs. 165/2001, in materia di nomine delle commissioni;
- e) nella formazione dei provvedimenti, con particolare riguardo agli atti con cui si esercita ampia discrezionalità amministrativa e tecnica, motivare adeguatamente l'atto; l'onere di motivazione è tanto più diffuso quanto è ampio il margine di discrezionalità;
- f) per consentire a tutti coloro che vi abbiano interesse di esercitare con pienezza il diritto di accesso e di partecipazione, gli atti dell'ente dovranno ispirarsi ai principi di semplicità e di chiarezza. In particolare dovranno essere scritti con linguaggio semplice e comprensibile a tutti. Tutti gli uffici dovranno riportarsi, per quanto possibile, ad uno stile comune, curando che i provvedimenti conclusivi dei procedimenti riportino nella premessa sia il preambolo, sia la motivazione;
- g) il preambolo è composto dalla descrizione del procedimento svolto, con l'indicazione di tutti gli atti prodotti e di cui si è tenuto conto per arrivare alla decisione finale, in modo da consentire a tutti coloro vi abbiano interesse di ricostruire il procedimento amministrativo e logico seguito. La motivazione indica i presupposti di fatto e le ragioni giuridiche che hanno determinato la decisione, sulla base dell'istruttoria. La motivazione dovrà essere il più possibile precisa, chiara e completa. Ai sensi dell'art. 6-bis della legge 241/1990, come aggiunto dall'art. 1, legge 190/2012, il responsabile del procedimento e i titolari degli uffici competenti ad adottare i pareri, le valutazioni tecniche, gli atti endo-procedimentali e il

provvedimento finale devono astenersi in caso di conflitto di interessi, segnalando ogni situazione di conflitto, anche potenziale, dando comunicazione al responsabile della prevenzione della corruzione;

- h) per facilitare i rapporti tra i cittadini e l'amministrazione, sul sito istituzionale vengono pubblicati i modelli di istanze, richieste e ogni altro atto di impulso del procedimento, con l'elenco degli atti da produrre e/o allegare all'istanza;
- i) nella comunicazione del nominativo del responsabile del procedimento dovrà essere indicato l'indirizzo mail e il telefono dell'ufficio cui rivolgersi e il titolare del potere sostitutivo in caso di mancata risposta;
- j) in fondo ad ogni atto e provvedimento che impegna l'amministrazione verso l'esterno, emesso dal Responsabile di settore (determinazioni, ordinanze, autorizzazioni, concessioni, titoli unici, atti di liquidazione, eccetera) dovrà sempre comparire una dichiarazione riferita al responsabile del procedimento e al responsabile dell'istruttoria interna (di norma: responsabile di servizio) che attesti l'assenza di conflitto, anche potenziale, di interessi a norma dell'art. 6-bis della legge 241/1990, dell'art. 6 del DPR 62/2013 e che non ricorre l'obbligo di astensione, previsto dall'art. 7 del DPR 62/2013.

5.2.2 - Nell'attività contrattuale:

- a) assicurare la rotazione tra le imprese affidatarie dei contratti affidati in economia;
- b) assicurare la rotazione tra i professionisti nell'affidamenti di incarichi di importo inferiore alla soglia della procedura aperta;
- c) far precedere le nomine presso enti, aziende, società, istituzioni, dipendenti dal comune da una procedura ad evidenza pubblica;
- d) vigilare sull'esecuzione dei contratti di appalto di lavori, beni e servizi, ivi compresi i contratti d'opera professionale, e sull'esecuzione dei contratti per l'affidamento della gestione dei servizi pubblici locali, ivi compresi i contratti con le società in house, con applicazione, se del caso, delle penali, delle clausole risolutive e con la proposizione dell'azione per l'inadempimento e/o di danno;
- e) verificare la corretta attuazione delle disposizioni previste nell'art. 14 del DPR 62/2013, rubricato "Contratti e altri atti negoziali".

5.3 - La trasparenza

5.3.1 - Strumenti per assicurare la Trasparenza:

La trasparenza viene assicurata:

1. mediante la pubblicazione nel sito *web* istituzionale delle informazioni relative ai procedimenti amministrativi e costituisce metodo fondamentale per il controllo, da parte del cittadino e/o utente, delle decisioni della pubblica amministrazione;
2. attraverso la piena attuazione dell'accesso civico generalizzato, secondo le disposizioni introdotte dal d.lgs. 97/2016. Al riguardo si evidenzia che l'ente, prima dell'approvazione del presente Piano, ha già provveduto ad adottare idonee misure organizzative per **coordinare la coerenza delle risposte ai vari tipi di accesso**.

La trasparenza rappresenta un fondamentale strumento di deterrenza contro la corruzione e l'illegalità e prevede l'accessibilità totale dei dati e documenti detenuti dalle pubbliche amministrazioni, allo scopo di:

- tutelare i diritti dei cittadini;
- promuovere la partecipazione degli interessati all'attività amministrativa;
- favorire forme diffuse di controllo, sul perseguimento delle funzioni istituzionali e sull'utilizzo delle risorse pubbliche.

A questo scopo, è bene evidenziare che gli obblighi di collaborazione col RPCT rientrano tra i doveri di comportamento compresi in via generale nel codice di comportamento per i dipendenti

delle pubbliche amministrazioni, di cui al d.P.R. 62/2013 (articoli 8 e 9) e che, pertanto, sono assistiti da specifica responsabilità disciplinare.

5.3.2 – Organizzazione

Data la modesta struttura organizzativa dell'ente, non è possibile individuare un unico ufficio per la gestione di tutti i dati e le informazioni da pubblicare nella sezione *Amministrazione Trasparente*. Pertanto, sono stati individuati (e qui vengono confermati) i Responsabili di Area per ciascuno degli uffici depositari delle informazioni, con il coordinamento del Responsabile per la prevenzione della corruzione e per la trasparenza. I Responsabili di Area, gestiscono le sotto- sezioni di primo e di secondo livello del sito, riferibili ai loro uffici di appartenenza, curando la pubblicazione tempestiva di dati informazioni e documenti secondo le indicazioni contenute nell'Allegato "1" della delibera ANAC n. 1310/2016.

Il RPCT coordina, sovrintende e verifica l'attività dei Responsabili di Area, svolgendo stabilmente l'attività di controllo sull'adempimento degli obblighi di pubblicazione, assicurando la completezza, la chiarezza e l'aggiornamento delle informazioni pubblicate, nonché segnalando all'organo di indirizzo politico, al Nucleo di Valutazione, all'Autorità nazionale anticorruzione e, nei casi più gravi, all'ufficio di disciplina i casi di mancato o ritardato adempimento degli obblighi di pubblicazione.

Nell'ambito del ciclo di gestione della *performance* sono definiti obiettivi, indicatori e puntuali criteri di monitoraggio e valutazione degli obblighi di pubblicazione e trasparenza.

L'adempimento degli obblighi di trasparenza e pubblicazione previsti dal d.lgs. 33/2013 e dalla presente misura, sono oggetto di controllo successivo di regolarità amministrativa, come normato dall'art. 147-*bis*, commi 2 e 3, del TUEL 267/2000. L'ente rispetta con puntualità le prescrizioni dei decreti legislativi 33/2013 e 97/2016. L'ente assicura conoscibilità ed accessibilità a dati, documenti e informazioni elencati dal legislatore e precisati dall'ANAC. Le limitate risorse dell'ente non consentono l'attivazione di strumenti di rilevazione circa "l'effettivo utilizzo dei dati" pubblicati. Tali rilevazioni, in ogni caso, non sarebbero di alcuna maggiore utilità per l'ente, obbligato, comunque, a pubblicare i documenti previsti dalla legge.

5.3.3 – Comunicazione

Per assicurare che la trasparenza sia sostanziale ed effettiva non è sufficiente provvedere alla pubblicazione di tutti gli atti ed i provvedimenti previsti dalla normativa, ma occorre semplificarne il linguaggio, rimodulandolo in funzione della trasparenza e della piena comprensibilità del contenuto dei documenti da parte di chiunque e non solo degli addetti ai lavori.

È necessario, pertanto, utilizzare un linguaggio semplice, elementare, evitando per quanto possibile espressioni burocratiche, abbreviazioni e tecnicismi dando applicazione alle direttive emanate dal Dipartimento della Funzione Pubblica negli anni 2002 e 2005, in tema di semplificazione del linguaggio delle pubbliche amministrazioni.

Il sito *web* dell'ente è il mezzo primario di comunicazione, il più accessibile ed il meno oneroso, attraverso il quale l'amministrazione garantisce un'informazione trasparente ed esauriente circa il suo operato, promuove nuove relazioni con i cittadini, le imprese, le altre P.A. Tramite il sito si pubblicizza e consente l'accesso ai propri servizi, consolida la propria immagine istituzionale. A fini dell'applicazione dei principi di trasparenza e integrità, l'ente ha da tempo realizzato un sito internet istituzionale costantemente aggiornato.

La legge 69/2009, recante "*Disposizioni per lo sviluppo economico, la semplificazione, la competitività nonché in materia di processo civile*", riconosce l'effetto di "pubblicità legale" soltanto alle pubblicazioni effettuate sui siti informatici delle P.A. L'articolo 32, della suddetta legge, dispone che "*a far data dal 1° gennaio 2010, gli obblighi di pubblicazione di atti e provvedimenti amministrativi aventi effetto di pubblicità legale si intendono assolti con la pubblicazione nei propri siti informatici da parte delle amministrazioni e degli enti pubblici obbligati*". L'amministrazione ha adempiuto al dettato normativo: l'albo pretorio è esclusivamente informatico. Il relativo *link* è ben indicato nella *home page* del sito

istituzionale. Come deliberato dall’Autorità nazionale anticorruzione (legge 190/2012), per gli atti soggetti a pubblicità legale all’albo pretorio *online*, nei casi in cui tali atti rientrino nelle categorie per le quali l’obbligo è previsto dalla legge, rimane invariato anche l’obbligo di pubblicazione in altre sezioni del sito istituzionale, nonché nell’apposita sezione “*Amministrazione trasparente*”. L’ente è munito di posta elettronica ordinaria e certificata (PEC).

Sul sito *web*, nella *home page*, è riportato l’indirizzo PEC istituzionale. Nelle sezioni dedicate alle ripartizioni organizzative sono indicati gli indirizzi di posta elettronica ordinaria di ciascun ufficio, nonché gli altri consueti recapiti (telefono, *fax*, ecc.).

5.3.4 - Trasparenza e nuova disciplina di tutela dei dati personali (Reg. UE 2016/679).

A seguito dell’applicazione, dal 25 maggio 2018, del Regolamento UE 2016/679 e dal 19 settembre 2018, del d.lgs. 10 agosto 2018, n. 101, che adegua la precedente normativa (d.lgs. 196/2003) alle disposizioni del Regolamento UE, si conferma che il regime normativo per il trattamento di dati personali da parte dei soggetti pubblici è rimasto sostanzialmente inalterato essendo confermato il principio che esso è consentito unicamente se ammesso da una norma di legge o, nei casi previsti dalla legge, di regolamento. Al riguardo giova rimarcare che l’attività di pubblicazione dei dati sui siti *web* per finalità di trasparenza, anche se effettuata in presenza di idoneo presupposto normativo, deve avvenire nel rispetto di tutti i principi applicabili al trattamento dei dati personali contenuti all’articolo 5, del Regolamento (UE) 2016/679, quali quelli di liceità, correttezza e trasparenza; minimizzazione dei dati; esattezza; limitazione della conservazione; integrità e riservatezza tenendo anche conto del principio di “responsabilizzazione” del titolare del trattamento (*accountability*). In particolare, assumono rilievo i principi di adeguatezza, pertinenza e limitazione a quanto necessario rispetto alle finalità per le quali i dati personali sono trattati («minimizzazione dei dati») (par. 1, lett. c) e quelli di esattezza e aggiornamento dei dati, con il conseguente dovere di adottare tutte le misure ragionevoli per cancellare o rettificare tempestivamente i dati inesatti rispetto alle finalità per le quali sono trattati (par. 1, lett. d). In generale, in relazione alle cautele da adottare per il rispetto della normativa in materia di protezione dei dati personali nell’attività di pubblicazione sui siti istituzionali per finalità di trasparenza e pubblicità dell’azione amministrativa, si rinvia alle più specifiche indicazioni fornite dal Garante per la protezione dei dati personali, con il documento del 15 maggio 2014, recante “*Linee guida in materia di trattamento di dati personali, contenuti anche in atti e documenti amministrativi, effettuato per finalità di pubblicità e trasparenza sul web da soggetti pubblici e da altri enti obbligati*”, attualmente in corso di aggiornamento.

In ogni caso, ai sensi della normativa europea, va tenuto conto che il Responsabile della Protezione dei Dati-RPD [cfr. art. 37 del Regolamento (UE) 2016/679] è tenuto a svolgere specifici compiti, anche di supporto, per tutta l’amministrazione essendo chiamato a informare, fornire consulenza e sorvegliare in relazione al rispetto degli obblighi derivanti della normativa in materia di protezione dei dati personali (art. 39 del Reg). Recependo le indicazioni dell’ANAC (Parte IV, Paragrafo 7, PNA 2019), si conferma che in questo ente la figura del RPD non coincide con il RPCT, avendo valutato che la sovrapposizione dei due ruoli possa rischiare di limitare l’effettività dello svolgimento delle attività riconducibili alle due diverse funzioni, tenuto conto dei numerosi compiti e responsabilità che la normativa attribuisce sia al RPD che al RPCT.

5.4 - Indicazione dei criteri di rotazione del personale

5.4.1 - Rotazione ordinaria:

Per gli impedimenti connessi alle caratteristiche organizzative e per evitare inefficienze e malfunzionamenti nell’ente – in applicazione all’Allegato 2, del PNA 2019, rubricato “*La rotazione ordinaria del personale*” - si stabilisce che non risulta possibile, nel triennio di validità del presente Piano, procedere alla rotazione del personale apicale e/o responsabile di servizio, operante in aree a più elevato rischio di corruzione.

La dotazione organica del personale dipendente del comune non prevede figure di livello dirigenziale. Le strutture apicali previste nello schema organizzativo dell'ente sono numero 3. Al momento attuale, in relazione alle ridotte dimensioni dell'ente ed alla carenza di figure specialistiche in possesso di idonee capacità gestionali e professionali, non è possibile prevedere un sistema di rotazione, senza arrecare grave pregiudizio all'efficienza, in quanto, ogni responsabile ha specifici requisiti e competenze per coordinare il settore a lui affidato.

Le posizioni organizzative sono:

AREA	RESPONSABILE P.O. (incaricato dal Sindaco ex art. 109, comma 2, TUEL n. 267/2000)
Area Affari Generali - Amministrativa	Massimo Giorgi
Area LL.PP -Urbanistica	Michele Corsucci
Area Finanziaria, Tributi e Personale	Andrea Volpini

In assenza di rotazione degli incarichi apicali e dei responsabili di servizio, vengono comunque adottate delle **misure alternative** finalizzate ad evitare che il soggetto non sottoposto a rotazione abbia il controllo esclusivo dei processi, specie di quelli più esposti al rischio di corruzione (concorsi pubblici; affidamento lavori, servizi e forniture; governo del territorio; gestione entrate, erogazione contributi; affidamento incarichi, eccetera).

Più in dettaglio, si prevede di attuare una condivisione con altri soggetti delle varie fasi procedurali. In questo senso, **in ogni atto e provvedimento che impegna l'amministrazione verso l'esterno**, emesso dal Responsabile di Area (determinazioni, ordinanze, autorizzazioni, concessioni, titoli unici, atti di liquidazione, eccetera) dovrà sempre comparire il riferimento al servizio/ufficio che ha svolto la fase di istruttoria interna che si sostanzia in emissione di pareri, valutazioni tecniche, atti endo-procedimentali. In mancanza di altri dipendenti la condivisione degli atti più a rischio dovrà avvenire con il segretario comunale. La misura viene, pertanto, istituita con il presente atto, anche alla luce delle ulteriori e specifiche indicazioni contenute nel PNA 2019, Parte III, Paragrafo 3 e Allegato 2, già citato.

Il RPCT, per ciascuno dei tre anni di validità del presente Piano, adotterà idonee misure di verifica sulla pratica attuazione di quanto sopra stabilito.

5.4.2 - Rotazione straordinaria:

In attuazione all'art. 16, comma 1, lettera l-*quater*) del d.lgs. 165/2001⁴ e della Parte III, Paragrafo 1.2 del PNA 2019, viene prevista la *Rotazione Straordinaria*, intesa come misura di carattere eventuale e cautelare, tesa a garantire che nell'area ove si sono verificati i fatti oggetto del procedimento penale o disciplinare siano attivate idonee misure di prevenzione del rischio corruttivo. La misura è applicabile a tutto il personale. Il provvedimento di spostamento ad altro incarico, verrà assunto con atto del RPCT e dovrà contenere una adeguata motivazione. Il provvedimento di rotazione deve essere comunicato ai soggetti interessati e al Sindaco. Per ciò che concerne:

- a) alla identificazione dei reati presupposto da tener in conto ai fini dell'adozione della misura;

⁴ Lettera aggiunta dall'art. 1, comma 24, d.l. 6 luglio 2012, n. 95, convertito, con modificazioni, dalla legge 7 agosto 2012, n. 135.

b) al momento del procedimento penale in cui l'Amministrazione deve adottare il provvedimento di valutazione della condotta del dipendente, adeguatamente motivato, ai fini dell'eventuale applicazione della misura, si rimanda alla Delibera n. 215 del 26 marzo 2019, recante: "*Linee guida in materia di applicazione della misura della rotazione straordinaria di cui all'art. 16, comma 1, lettera l-quater, del d.lgs. n. 165 del 2001*" con la quale l'Autorità ha ritenuto di dover precisare e rivedere alcuni propri precedenti orientamenti in materia di rotazione straordinaria.

5.5 - Elaborazione della proposta di regolamento per disciplinare gli incarichi e le attività non consentite

Il cumulo in capo ad un medesimo funzionario incaricato di P.O. di diversi incarichi conferiti dall'amministrazione comunale può comportare i rischi di una eccessiva concentrazione di potere su un unico centro decisionale. La concentrazione del potere decisionale aumenta il rischio che l'attività amministrativa possa essere indirizzata verso fini privati o impropri, determinati dalla volontà del funzionario stesso. Inoltre, lo svolgimento di incarichi, soprattutto extra-istituzionali, da parte delle P.O. può realizzare situazioni di conflitto di interesse che possono compromettere il buon andamento dell'azione amministrativa, ponendosi altresì come sintomo dell'evenienza di fatti corruttivi.

Nel corso dell'anno 2022, l'ente provvederà a dotarsi di uno specifico "*Regolamento per la disciplina degli incarichi extra istituzionali ai dipendenti comunali*", disciplinando in tal modo le disposizioni contenute nell'articoli 1, commi 42 e 60, della legge 6 novembre 2012, n. 190 e l'articolo 53, del d.lgs. 165/2001 e successive modificazioni ed integrazioni. Il suddetto regolamento, inteso come "*stralcio al Regolamento di organizzazione degli uffici e servizi*", sarà emanato anche perdurando l'assenza dei previsti DPCM, indicati all'articolo 1, comma 42, lettera a) della legge 190/2012.

Resta comunque estraneo al regime di autorizzazione l'espletamento degli incarichi menzionati nelle lettere da a) ad f-bis) del comma 6, dell'articolo 53, del d.lgs. 165/2001, per i quali il legislatore ha compiuto a priori una valutazione di non incompatibilità.

5.6 - Elaborazione di direttive per l'attribuzione degli incarichi dirigenziali con la definizione delle cause ostative al conferimento e verifica dell'insussistenza di causa di incompatibilità.

La materia resta disciplinata dal decreto legislativo 8 aprile 2013, n. 39, recante "*Disposizioni in materia di inconfiribilità e incompatibilità di incarichi presso le pubbliche amministrazioni e presso gli enti privati in controllo pubblico, a norma dell'articolo 1, commi 49 e 50, della legge 6 novembre 2012, n. 190*", a cui si fa esplicito riferimento.

Coloro che, in via preventiva, vengono individuati come possibili destinatari del conferimento di incarico (Segretario comunale e Posizioni organizzative, nominati con decreto del Sindaco), di norma, **dieci giorni** prima della formale attribuzione dell'incarico, consegnano all'ente la *Dichiarazione di insussistenza delle cause di inconfiribilità e di incompatibilità*, prevista dall'art. 20, del d.lgs. 39/2013. La dichiarazione assume valore di dichiarazione sostitutiva di atto notorio, ai sensi dell'art. 46 del d.P.R. n. 445/2000 e va presentata e pubblicata per ogni anno, anche in presenza di incarichi di durata pluriennale.

La dichiarazione viene pubblicata sul sito *web* del comune, nelle seguenti sezioni:

- Per i titolari di P.O: *Amministrazione trasparente* > *Personale* > *Titolari di incarichi dirigenziali (dirigenti non generali)*;
- Per il Segretario comunale: *Amministrazione trasparente* > *Personale* > *Incarichi amministrativi di vertice*.

In materia di verifica delle dichiarazioni sulla insussistenza delle cause di inconfiribilità e di incompatibilità viene prevista la seguente misura:

- Il servizio personale, appena ricevuta la dichiarazione e **comunque entro cinque giorni**, provvede d'ufficio a richiedere al Tribunale ed alla Procura della Repubblica l'emissione del certificato penale e dei carichi pendenti, dei soggetti interessati, dandone comunicazione sull'esito al RPCT.

Come previsto dalla Deliberazione ANAC n. 833 del 3 agosto 2016, i compiti di vigilanza sono demandati al RPCT (*vigilanza interna*) e all'ANAC (*vigilanza esterna*).

Il RPCT, venuto a conoscenza di situazioni di contrasto con la normativa, è tenuto ad adottare i seguenti comportamenti:

- contesta la situazione di inconfiribilità o incompatibilità;
- segnala la violazione all'ANAC;
- avvia il procedimento e procede all'accertamento e verifica per la sussistenza delle cause, sia per i casi di incompatibilità che per l'inconfiribilità.
- Se l'incarico è **in-conferibile**, il RPCT ne dichiara la nullità e contesta la possibile violazione nei confronti:
 - a) dell'organo che ha conferito l'incarico;
 - b) del soggetto cui l'incarico è stato conferito.

Se l'incarico è **incompatibile** deve essere prevista la decadenza dall'incarico e la risoluzione del contratto di lavoro, decorso il termine perentorio di quindici giorni dalla contestazione all'interessato. In tale periodo (15 gg) l'interessato può esercitare l'opzione e rimuovere la causa che rende incompatibile l'incarico.

5.7 - Modalità per verificare il rispetto del divieto di svolgere attività incompatibili dopo la cessazione (*pantouflage*).

La normativa, a cui si deve dare attuazione, è contenuta nell'art. 53, comma 16-ter del d.lgs. n. 165/2001, così come aggiunto dall'art. 1, comma 42, lettera l), della legge 6 novembre 2012, n. 190. I "dipendenti" interessati sono coloro che per il ruolo e la posizione ricoperti nell'amministrazione comunale hanno avuto il potere di incidere in maniera determinante sulla decisione oggetto dell'atto e, quindi, coloro che hanno esercitato la potestà o il potere negoziale con riguardo allo specifico procedimento o procedura (funzionari responsabili di posizione organizzativa, responsabili unico di procedimento RUP, nei casi previsti dal d.lgs. 50/2016).

Ai fini dell'applicazione delle suddette disposizioni, nel corso del triennio 2022/2024, verranno previste le seguenti misure:

- l'inserimento di apposite clausole negli atti di assunzione del personale a tempo indeterminato e incarichi ex art. 110 TUEL 267/2000, che prevedono specificamente il divieto di *pantouflage*;
- la previsione di una dichiarazione da sottoscrivere al momento della cessazione dal servizio o dall'incarico, con cui il dipendente si impegna al rispetto del divieto di *pantouflage*, allo scopo di evitare eventuali contestazioni in ordine alla conoscibilità della norma;
- la previsione nei bandi di gara o negli atti prodromici agli affidamenti di contratti pubblici dell'obbligo per l'operatore economico concorrente di dichiarare di non avere stipulato contratti di lavoro o comunque attribuito incarichi a ex dipendenti pubblici in violazione del predetto divieto, in conformità a quanto previsto nei bandi-tipo adottati dall'ANAC, ai sensi dell'art. 71 del d.lgs. n. 50/2016;
- la previsione che il RPCT, non appena venga a conoscenza della violazione del divieto di *pantouflage* da parte di un ex dipendente, segnali detta violazione al Sindaco ed eventualmente anche al soggetto privato presso cui è stato assunto o incaricato l'ex dipendente pubblico.

5.8 - Direttive per prevenire il fenomeno della corruzione nella formazione di commissione e dell'assegnazione ad uffici.

Ai fini dell'applicazione degli artt. 35-*bis* del d.lgs. n. 165/2001, così come inserito dall'art. 1, comma 46, della legge n. 190/2012, e articolo 3, del d.lgs. n. 39/2013, l'Amministrazione comunale è tenuta a verificare la sussistenza di eventuali precedenti penali a carico dei dipendenti e/o dei soggetti cui intendono conferire incarichi nelle seguenti circostanze:

- a) all'atto della formazione delle commissioni per l'affidamento di commesse o di commissioni di concorso (compreso il segretario della commissione), anche a valere sui componenti esperti, esterni all'ente;
- b) all'atto del conferimento degli incarichi di funzionario responsabile di posizione organizzativa;
- c) all'atto dell'assegnazione di dipendenti dell'area direttiva agli uffici che presentano le caratteristiche indicate dall'art. 35-*bis*, del d.lgs. 165/2001;
- d) immediatamente, con riferimento agli incarichi già conferiti e al personale già assegnato.

L'accertamento dovrà avvenire:

- mediante dichiarazione sostitutiva di certificazione resa dall'interessato nei termini e alle condizioni dell'art. 46, del DPR n. 445/2000;
- mediante acquisizione d'ufficio dei precedenti penali e carichi pendenti, da parte dell'ufficio preposto all'espletamento della pratica.

Gli atti ed i contratti posti in essere in violazione delle limitazioni sono nulli, ai sensi dell'art. 17 del d.lgs. n. 39/2013. A carico di coloro che hanno conferito incarichi dichiarati nulli dovranno essere applicate le sanzioni di cui all'art. 18 dello stesso decreto legislativo.

Qualora la situazione di inconferibilità si palesa nel corso del rapporto, il RPCT effettuerà la contestazione nei confronti dell'interessato, il quale dovrà essere rimosso dall'incarico o assegnato ad altro ufficio.

5.9 - Adozione di misure per la tutela del whistleblower

In materia di segnalazioni di reati o irregolarità, il legislatore nazionale è intervenuto una prima volta con l'articolo 1, comma 51, della legge n. 190/2012 (che ha aggiunto l'art. 54-*bis* al d.lgs. 165/2001), che aveva come finalità quella di tutelare il dipendente pubblico che segnala illeciti. La materia è stata, poi, oggetto di specifico e successivo intervento normativo, introdotto con la legge 30 novembre 2017, n. 179, (G.U. n. 291 del 14/12/2017). La nuova disposizione è rubricata "*Disposizioni per la tutela degli autori di segnalazioni di reati o irregolarità di cui siano venuti a conoscenza nell'ambito di un rapporto di lavoro pubblico o privato*".

A seguito dell'adozione delle citate disposizioni normative, l'ente è tenuto a:

- Utilizzare la piattaforma open source, predisposta dall'ANAC⁵, che consente la compilazione, l'invio e la ricezione delle segnalazioni di presunti fatti illeciti nonché la possibilità per l'ufficio del RPCT, che riceve tali segnalazioni, di comunicare in forma riservata con il segnalante senza conoscerne l'identità.

Si da atto che la misura sarà adottata entro il corrente anno, prevedendo la loro pubblicazione, in forma permanente, nel sito web istituzionale, nella sezione: *Amministrazione trasparente > Altri contenuti > Prevenzione della Corruzione*.

I fatti o atti che possono essere oggetto di segnalazione sono quelli riguardanti comportamenti, rischi, reati o irregolarità a danno dell'interesse pubblico, non saranno prese in considerazione segnalazioni riguardanti lamentele di carattere personale del segnalante.

Il segnalante, a seguito della presentazione della segnalazione, non può essere:

⁵ Comunicato del Presidente ANAC del 15 gennaio 2019, recante "Pubblicazione in forma open source del codice sorgente e della documentazione della piattaforma per l'invio delle segnalazioni di fatti illeciti con tutela dell'identità del segnalante (c.d. *whistleblowing*)"

- sanzionato;
- demansionato;
- licenziato;
- trasferito;
- sottoposto ad altra misura organizzativa, avente effetti negativi, diretti o indiretti, sulle condizioni di lavoro.

Qualora, nei confronti del *segnalante*, vengano adottate misure ritenute ritorsive, l'interessato o le organizzazioni sindacali, ne danno comunicazione all'ANAC, che informa il Dipartimento della funzione pubblica, presso la Presidenza del Consiglio dei ministri o ad altri organismi di garanzia (CUG) o di disciplina (UPD), per l'adozione degli eventuali provvedimenti di propria competenza (art. 54-*bis*, d.lgs. 165/2001 nel testo sostituito dall'articolo 1, comma 1, legge 179/2017).

Nell'ambito del procedimento disciplinare l'identità del segnalante non può essere rivelata, ove la contestazione dell'addebito disciplinare sia fondata su accertamenti distinti e ulteriori rispetto alla segnalazione, anche se conseguenti alla stessa. Qualora la contestazione sia fondata, in tutto o in parte, sulla segnalazione e la conoscenza dell'identità del segnalante sia indispensabile per la difesa dell'incolpato, la segnalazione sarà utilizzabile ai fini del procedimento disciplinare solo in presenza di consenso del segnalante alla rivelazione della sua identità (art. 54-*bis*, d.lgs. 165/2001 nel testo sostituito dall'articolo 1, comma 3, legge 179/2017). La segnalazione di illecito è sottratta all'accesso agli atti, come disciplinato dalla legge 241/1990 (comma 4).

Le tutele garantite al segnalante dalle norme di legge non sono garantite nei casi in cui sia accertata, anche con sentenza di primo grado, la responsabilità penale del *segnalante* per i reati di calunnia o diffamazione o comunque per reati commessi con la denuncia ovvero la sua responsabilità civile, per lo stesso titolo, nei casi di dolo o colpa grave.

Per ciò che concerne la rivelazione del segreto d'ufficio, professionale (art. 622 c.p.), nell'ambito delle segnalazioni di illecito, si applica l'art. 3, della legge 179/2017, a cui si fa esplicito rinvio.

5.10 – Ricorso all'arbitrato

L'ente applica, per ogni ipotesi contrattuale, in modo puntuale le prescrizioni dell'art. 209 del Codice dei contratti pubblici, in merito all'arbitrato.

Sistematicamente, in tutti i contratti stipulati e da stipulare dall'ente è sempre stato (e sarà) escluso il ricorso all'arbitrato (esclusione della clausola compromissoria ai sensi dell'art. 209, comma 2, del Codice dei contratti pubblici - d.lgs. 50/2016 e smi).

5.11 - Predisposizione di protocolli di legalità per gli affidamenti

Dopo il pronunciamento dell'AVCP (ora ANAC), a mezzo determinazione n. 4/2012, circa la legittimità di prescrivere l'inserimento di clausole contrattuali che impongono obblighi in materia di contrasto delle infiltrazioni criminali negli appalti, anche questa Amministrazione comunale, in attuazione dell'art. 1, comma 17, della legge n. 190/2012, nel triennio di validità del Piano, predisporrà ed utilizzerà protocolli di legalità e patti di integrità per l'affidamento di commesse.

Pertanto, negli avvisi, nei bandi di gara e nelle lettere di invito verrà inserita la clausola di salvaguardia che *“il mancato rispetto del protocollo di legalità o del patto di integrità dà luogo all'esclusione dalla gara e alla risoluzione del contratto”*.

5.12 - Realizzazione del sistema di monitoraggio per il rispetto dei termini previsti dalla legge o dal regolamento per la conclusione dei procedimenti.

L'Amministrazione comunale, entro il triennio di durata del presente PTPCT compatibilmente con la disponibilità delle risorse finanziarie necessarie, realizzerà un programma informatico, collegato con il sistema di protocollo informatico, per il controllo del rispetto dei termini procedurali, dal quale potranno emergere eventuali omissioni o ritardi. La competenza del

monitoraggio spetterà, in primo luogo a tutti i funzionari responsabili di posizione organizzativa, ognuno per il proprio settore e al RPCT.

Misure già in atto, confermate con il presente piano:

Ogni responsabile di procedimento, qualora ravvisi l'impossibilità di rispettare il termine di conclusione di un procedimento previsto dalla legge o dal regolamento comunale sul procedimento amministrativo, ne dà immediata comunicazione, prima della scadenza del termine al proprio diretto superiore, il quale dispone, ove possibile, le misure necessarie affinché il procedimento sia concluso nel termine prescritto.

I responsabili di servizio, qualora rilevino la mancata conclusione di un procedimento nonostante sia decorso il relativo termine, ovvero la conclusione dello stesso oltre il termine previsto ai sensi di legge ovvero del regolamento comunale sul procedimento amministrativo, ne danno immediata comunicazione al responsabile del settore di riferimento, esponendo le ragioni della mancata conclusione del procedimento o del ritardo.

Fermo restando l'esercizio delle prerogative e dei doveri previsti dai commi 9-bis, 9-ter e 9- quater dell'art. 2, della legge n. 241/1990 e successive modificazioni ed integrazioni, in capo al soggetto individuato quale responsabile del potere sostitutivo, il Responsabile del servizio di riferimento, valuta le ragioni della mancata conclusione del procedimento, ovvero del ritardo, ed impartisce le misure, anche di natura organizzativa, necessarie affinché siano rimosse le cause del ritardo.

Del mancato rispetto del termine di conclusione del procedimento e delle ragioni di ciò è data comunicazione al RPCT ed all'UPD.

Qualora le ragioni del ritardo dipendano da accertate carenze di personale o in genere da carenze di ordine organizzativo, la cui possibile soluzione ecceda l'ambito delle attribuzioni gestionali rispettivamente del Responsabile del settore di appartenenza, la comunicazione è corredata da una proposta organizzativa per il superamento delle criticità riscontrate.

Si dà atto che il Comune ha provveduto all'individuazione del soggetto con potere sostitutivo in caso di inerzia del responsabile del procedimento (decreto legge 9 febbraio 2012, n. 5, convertito in legge n. 35/2012). In tale atto è stato, anche, individuato il soggetto con potere sostitutivo, in materia di Accesso civico, ex art. 5, commi 1 e 2, del d.lgs. 33/2013.

5.13 - Realizzazione di un sistema di monitoraggio dei rapporti tra l'amministrazione e i soggetti che con essa stipulano contratti e indicazioni delle ulteriori iniziative nell'ambito dei contratti pubblici.

Nella sezione del sito web *Amministrazione trasparente > Bandi di gare e contratti*, entro il 31 gennaio di ogni anno verranno pubblicati i dati relativi l'anno precedente mediante una tabella riassuntiva in formato digitale aperto comprendente affidamento di lavori, forniture, servizi, nella quale saranno indicati:

- il CIG;
- le modalità di selezione prescelta ai sensi del codice dei contratti pubblici relativi a lavori, servizi e forniture;
- struttura proponente;
- oggetto del bando;
- elenco degli operatori invitati a presentare offerte;
- aggiudicatario;
- importo di aggiudicazione;
- tempi di completamento dell'opera, servizio o fornitura;
- importo delle somme liquidate.

Per quanto riguarda l'area di rischio denominata "**Contratti pubblici**" (che assorbe ed ingloba la precedente Area: *affidamento di lavori, servizi e forniture*), vanno tenute in debita considerazione le indicazioni contenute nella Parte speciale – Approfondimenti - del PNA 2015 (pagg. da 25 a 38).

L'aggiornamento del PNA 2015, prevede, inoltre la scomposizione del sistema di affidamento prescelto nelle seguenti **sei fasi** di processo:



Per ogni processo andranno esaminate ed enucleate le più significative anomalie che, in sede di monitoraggio, potranno considerarsi sintomatiche di possibile permeabilità a fenomeni corruttivi. Per ciò che riguarda i compiti e le funzioni della SUA (Stazione Unica Appaltante) si dà atto che il comune, nel corso degli ultimi anni, ha stipulato una convenzione, delegando la funzione all'Unione Valconca. Per ciò che riguarda le misure di prevenzione della corruzione si rimanda alle disposizioni contenute nel PTCPT dell'ente convenzionato.

5.14 - Indicazione delle iniziative previste nell'ambito dell'erogazione sovvenzioni, contributi, sussidi, ausili finanziari nonché attribuzione di vantaggi economici di qualunque genere.

Nel sito web del comune, sezione: *Amministrazione trasparente* > *Sovvenzioni, contributi, sussidi e vantaggi economici*, è possibile visionare, come previsto dalla vigente normativa (d.lgs. n. 33 del 14/03/2013, artt. 26 e 27), tutti gli atti che contengono "criteri e modalità" per l'erogazione dei contributi e tutti gli interventi diretti ad erogare sovvenzioni, contributi, sussidi ed ausili finanziari alle imprese e l'attribuzione dei corrispettivi e dei compensi a persone, professionisti, imprese ed enti privati e vantaggi economici di qualunque genere ad enti pubblici e privati, come disciplinati dall'articolo 12, della legge 241/1990. Al fine di favorire la conoscibilità delle informazioni in materia, verranno pubblicati i contributi, sovvenzioni e sussidi di qualsiasi importo, anche inferiore a 1.000 euro nell'anno solare. Come previsto dall'art. 27, comma 2, del d.lgs. 33/2013, entro la data del 30 aprile, dell'anno successivo, sarà pubblicato nella medesima sezione del sito *web*, secondo modalità di facile consultazione, in formato tabellare aperto che ne consenta l'esportazione e il riutilizzo, un unico elenco, suddiviso per categorie di contributi (disagio socio-economico; assistenza *handicap*; sport; eventi e manifestazioni; cultura; promozione turistica, eccetera). Resta confermata la disciplina limitativa prevista dall'art. 26, comma 4, del d.lgs. 33/2013, in materia di tutela dei dati identificativi delle persone fisiche destinatarie di contributi, sovvenzioni, eccetera, qualora da tali dati sia possibile ricavare informazioni relative allo stato di salute ovvero alla situazione di disagio socio-economica degli interessati. Per tali casi gli uffici e i servizi del comune dovranno sostituire i dati dei beneficiari con dei codici identificativi sostitutivi.

5.15 - Indicazione delle iniziative previste nell'ambito di concorsi e selezione del personale.

Viene prevista la misura di prevedere la pubblicazione, oltreché all'Albo pretorio *online*, nel sito *web* del comune alla sezione: *Amministrazione trasparente* > *Bandi di concorso* dei dati previsti all'articolo 19, del d.lgs. 33/2013, come modificato dall'articolo 1, comma 145 della legge 27 dicembre 2019, n. 160.

I nuovi obblighi prevedono che gli enti (servizio Personale) che procedono all'indizione di un concorso pubblico debbano pubblicare, tempestivamente, nel loro sito *web*:

- a) i bandi di concorso per il reclutamento, a qualsiasi titolo, di personale presso l'amministrazione (compresi bandi di mobilità in entrata, ex art. 30 d.lgs. 165/2001 e selezioni per assunzioni a tempo determinato);
- b) i criteri di valutazione adottati dalla Commissione esaminatrice;
- c) le tracce delle prove (teorico/pratiche; scritte e orale);
- d) le graduatorie finali delle procedure concorsuali, aggiornate con l'eventuale scorrimento degli idonei non vincitori.

Il servizio Personale è tenuto a tenere costantemente aggiornato l'elenco dei bandi di concorso, riferiti all'ultimo quinquennio.

5.16 - Indicazione delle iniziative previste nell'ambito delle attività ispettivo-organizzative del sistema di monitoraggio sull'attuazione del PTPCT con individuazione dei referenti, dei tempi e delle modalità di informativa.

Nel triennio di valenza del PTPC si predisporrà, nell'ambito delle risorse a disposizione di questa Amministrazione, un monitoraggio costante, attraverso un sistema di reportistica che permetta al RPCT di monitorare l'andamento dell'attuazione del Piano, dando così la possibilità, allo stesso, di poter intraprendere le iniziative necessarie ed opportune nel caso occorressero delle modifiche.

I *report* dovranno essere predisposti dai funzionari responsabili di posizione organizzativa, ognuno per il proprio settore di appartenenza. La consegna dei *report* (che potrà avvenire anche informalmente) consente al responsabile della prevenzione di redigere la propria relazione annuale, da pubblicare nel sito *web* dell'amministrazione e da trasmettere all'organo di indirizzo politico, nonché di aggiornare annualmente il piano anticorruzione.

La relazione annuale del RPCT viene pubblicata, entro il termine stabilito dalle vigenti disposizioni e per cinque anni, nell'apposita sezione del sito web istituzionale: *Amministrazione trasparente > Altri contenuti > Prevenzione della Corruzione*.

5.17 - Attuazione delle misure in materia di antiriciclaggio:

In questo Comune la disciplina in materia di antiriciclaggio, di cui al d.lgs. n. 231/2007, articolo 41 e DM Interno 25 settembre 2015, non è stata ancora attuata ed, in specie, non è stato individuato ancora il “**gestore**”, così come previsto dall'art. 6, commi 4, 5 e 6 del D.M. 25 settembre 2015. Il presente Piano, pertanto, si pone come l'occasione idonea ad avviare l'attuazione anche di tale disciplina.

In via preliminare e salvo successivi provvedimenti, si ritiene di dover adottare i seguenti criteri organizzativi:

1. Evitare il cumulo eccessivo di funzioni in capo al RPCT già assegnatario di notevoli incarichi eventuali/gestionali;
2. Valorizzazione della competenza professionale specifica in una materia che - nonostante la connessione con la prevenzione della corruzione - è fortemente connotata da aspetti di natura economica - finanziaria che più si attagliano a professionalità contabili.

Pertanto, si ritiene di indicare come **oggetto gestore**, ex art. 6, comma 4, DM Interno 25/09/2015, il Responsabile del Settore contabile (incaricato di Posizione organizzativa) cui, in attuazione del presente piano, è demandata la proposta e/o l'adozione di quanto riportato all'art. 6.1, del DM citato di seguito riportato.

“1. Gli operatori adottano, in base alla propria autonomia organizzativa, procedure interne di valutazione idonee a garantire l'efficacia della rilevazione di operazioni sospette, la tempestività della segnalazione alla UIF, la massima riservatezza dei soggetti coinvolti nell'effettuazione della segnalazione stessa e l'omogeneità dei comportamenti.” Ove per “operatori” si intende quanto riportato nell'art. 2 D.M.: “ Art. 2. Ambito di applicazione - 1. Il presente decreto si applica agli uffici della pubblica amministrazione, di seguito riassuntivamente indicati come «operatori».

L'atto organizzativo previsto – da adottarsi entro il 31 dicembre 2022 - con l'individuazione degli altri soggetti competenti in materia e delle procedure di comunicazione e verifica, consentirà di coinvolgere tutti gli uffici comunali nel monitoraggio antiriciclaggio ed attivare le relative funzioni e responsabilità.

6 - RUOLO STRATEGICO DELLA FORMAZIONE

Premessa: come previsto nella Parte III, Paragrafo 2, del PNA 2019, viene ribadito che tra le principali misure di prevenzione della corruzione da disciplinare e programmare nell'ambito del presente Piano rientra la formazione in materia di etica, integrità ed altre tematiche inerenti al rischio corruttivo. La centralità dell'attività di formazione è già affermata nella legge 190/2012, con particolare riferimento all'art. 1, comma 5, lettera b; comma 9, lettera b; comma 11.

Per ogni anno di validità del PTPCT occorre che vengano previste delle idonee risorse finanziarie per lo svolgimento dell'attività di formazione, perseguendo l'obiettivo di migliorare la qualità e quantità degli interventi. Nei successivi paragrafi vengono dettagliate le indicazioni circa i soggetti destinatari, i contenuti e i canali e strumenti oggetto dell'attività formativa.

6.1 - Indicazione dei contenuti della formazione

- La formazione in materia di anticorruzione è strutturata su **due livelli**:
 - uno generale, rivolto a tutti i dipendenti, mirato all'aggiornamento delle competenze/comportamenti in materia di etica e della legalità;
 - uno specifico, rivolto al RPCT, ai referenti, ai componenti degli organismi di controllo, ai funzionari addetti alle aree a maggior rischio corruttivo, mirato a valorizzare le politiche, i programmi e gli strumenti utilizzati per la prevenzione e ad approfondire tematiche settoriali, in relazione al ruolo svolto da ciascun soggetto nell'amministrazione. Dovrebbero, quindi, definirsi percorsi e iniziative formative differenziate, per contenuti e livello di approfondimento, in relazione ai diversi ruoli che i dipendenti svolgono.
- Nei percorsi formativi dovrà essere incluso anche il contenuto dei codici di comportamento e dei codici disciplinari, per i quali proprio attraverso la discussione di casi concreti può emergere il principio comportamentale adeguato nelle diverse situazioni;
- Occorre, inoltre, prevedere che la formazione riguardi tutte le fasi di predisposizione del PTPCT e della relazione annuale;
- Tenere conto dell'importante contributo che può essere dato dagli operatori interni all'amministrazione, inseriti come docenti nell'ambito di percorsi di aggiornamento e formativi *in house*;
- Monitorare e verificare il livello di attuazione dei processi di formazione e la loro adeguatezza. Il monitoraggio potrà essere realizzato ad esempio attraverso questionari da somministrare ai soggetti destinatari della formazione al fine di rilevare le conseguenti ulteriori priorità formative e il grado di soddisfazione dei percorsi già avviati.

Il personale da inserire nei percorsi formativi è individuato dal RPCT, tenendo presente il ruolo affidato a ciascun soggetto e le aree a maggior rischio di corruzione individuate nel presente PTPCT.

6.2 - Indicazione dei canali e strumenti di erogazione della formazione

Il livello generale di formazione, rivolto a tutti i dipendenti, può essere tenuto, in qualità di docenti, anche dai funzionari interni all'amministrazione maggiormente qualificati nella materia. Mentre il livello specifico sarà demandato a docenti esterni con competenze specifiche in materia i quali dovranno essere proposti dal RPCT.

7 - CODICE DI COMPORTAMENTO

7.1 - Il Codice “nazionale”

L'adozione di singoli codici di comportamento da parte di ciascuna amministrazione rappresenta una delle azioni principali di attuazione delle strategie di prevenzione della corruzione. Il Consiglio dei Ministri, ai sensi dell'art. 1, comma 44, della legge 190/2012, che ha modificato l'art. 54 del d.lgs. 165/2001, ha adottato con decreto del Presidente della Repubblica n. 62/2013, un Regolamento recante il Codice di comportamento dei dipendenti pubblici. Tale regolamento, definito dall'ANAC come “codice generale”, costituisce la base minima di ciascun codice di comportamento che le pubbliche amministrazioni sono tenute ad adottare. In esso sono definiti i doveri minimi di diligenza, lealtà, imparzialità e buona condotta che i pubblici dipendenti sono tenuti ad osservare. L'ente ha già predisposto i modelli per la raccolta delle dichiarazioni contenute negli artt. 5, 6 e 13. Per l'attuazione delle comunicazioni viene confermata la seguente tempistica:

Art. 5 - comunicazione di partecipazione ad associazioni e organizzazioni: giorni trenta (30) dall'adesione o iscrizione e comunque una volta all'anno;

Art. 6 - comunicazione di interessi finanziari e conflitti d'interesse: giorni trenta (30) dall'inizio dell'incarico presso privati e comunque entro il 31 gennaio di ogni anno;

Art. 13 - comunicazione di interessi finanziari e situazione patrimoniale: giorni novanta (90) dalla data ultima per la presentazione della denuncia dei redditi (solo per Segretario comunale e P.O.).

Le previsioni del Codice generale sono poi integrate in base alle peculiarità di ogni amministrazione pubblica, ma a prescindere dai contenuti specifici di ciascun codice, il DPR 62/2013, trova applicazione in via integrale.

Il Comune, previo espletamento della procedura “aperta” alla consultazione, ha approvato il codice di comportamento dei dipendenti a livello di ente. Il Codice di ente e quello nazionale, approvato con D.P.R. 62/2013 sono consultabili sul sito *web* dell'amministrazione alla sezione: *Amministrazione trasparente > Disposizioni Generali > Atti generali*.

7.2 - Il Codice di ente

Il Codice di comportamento “nazionale” e quello di ente, vengono consegnati in copia al personale neo-assunto al momento della sottoscrizione del contratto individuale di lavoro.

Per ciò che concerne l'applicazione dell'articolo 2, del D.P.R. n. 62/2013, relativamente all'estensione degli obblighi di condotta, per quanto compatibili, a tutti i collaboratori o consulenti, anche di imprese fornitrici di beni e servizi, con obbligo di inserire negli incarichi e nei contratti apposite clausole di risoluzione o decadenza in caso di violazione degli obblighi derivanti dal codice, si specificano le seguenti tipologie di obblighi, per determinate figure professionali:

TIPOLOGIA DI COLLABORATORE	ARTICOLI APPLICABILI
Incarichi di collaborazione (ex art. 7, co. 6, d.lgs. 165/2001); Lavoratori Somministrati e personale di <i>Staff</i> agli organi politici	Articoli da 3 a 14 con eccezione del 13;
Collaborazione; Consulenti e liberi professionisti	Articoli 3, 4, 7 e 10, limitatamente all'attività pertinente al rapporto con l'ente;
Collaboratori di imprese affidatarie di lavori, servizi e forniture e imprese concessionarie di pubblici servizi	Articoli 3, 4 e 10, limitatamente all'attività pertinente al rapporto con l'ente;

7.3 - Revisione del codice di comportamento di ente:

Facendo proprie le indicazioni contenute nella delibera ANAC n. 1074 del 21/11/2018, Paragrafo 8 (sezione: *I Codici di comportamento*), il Comune provvederà ad approvare un nuovo codice di comportamento di ente,

L'adozione del nuovo documento, da realizzarsi nel corso dell'anno 2022, dovrà tenere conto che il codice di amministrazione ha il ruolo di tradurre in regole di comportamento di lunga durata, sul versante dei doveri che incombono sui singoli pubblici dipendenti, gli obiettivi di

riduzione del rischio corruttivo che il PTPC persegue con misure di tipo oggettivo, organizzativo (organizzazione degli uffici, dei procedimenti/processi, dei controlli interni).

8 - MONITORAGGIO E RIESAME – ATTIVITÀ DI CONSULTAZIONE E COMUNICAZIONE

8.1 - Monitoraggio

Il monitoraggio e il riesame periodico costituiscono una fase fondamentale del processo di gestione del rischio attraverso cui verificare:

- l'attuazione e l'adeguatezza delle misure di prevenzione;
- il complessivo funzionamento del processo stesso;
- consentire di apportare tempestivamente le modifiche necessarie.

Il monitoraggio è un'attività continuativa di verifica dell'attuazione e dell'idoneità delle singole misure di trattamento del rischio.

Il riesame è un'attività svolta ad intervalli programmati che riguarda il funzionamento del sistema nel suo complesso.

FASI DEL MONITORAGGIO:

- Fase 1 – Monitoraggio sulla attuazione delle misure;
- Fase 2 – Monitoraggio sulla idoneità delle misure.

Fase 1 – Monitoraggio sull'attuazione delle misure

La responsabilità del monitoraggio è a carico del RPCT.

Il monitoraggio sull'attuazione deve essere svolto su due livelli:

Il primo livello si può espletare in regime di autovalutazione da parte dei Responsabili di Area (figure apicali), fornendo, entro il 30 novembre di ciascun anno, al RPCT evidenze concrete sull'effettiva adozione della misura.

Per le attività a più alto rischio corruttivo l'autovalutazione deve essere combinata con l'azione di monitoraggio del RPCT o di altre strutture interne indipendenti.

Il monitoraggio di secondo livello viene attuato direttamente dal RPCT, coadiuvato dai referenti. Il monitoraggio del RPCT consiste nel verificare l'osservanza delle misure di prevenzione del rischio previste nel PTPCT da parte dei singoli settori organizzativi, in cui si articola l'amministrazione. Tale fase deve essere conclusa entro il 15 dicembre.

Le risultanze del monitoraggio vengono riportate all'interno del PTPCT, nonché all'interno della Relazione annuale del RPCT. Le risultanze del monitoraggio sulle misure di prevenzione della corruzione costituiscono il presupposto della definizione del successivo PTPCT.

Fase 2 – Monitoraggio sull'idoneità delle misure

Occorre effettuare una valutazione dell'idoneità delle misure previste nel PTPCT, intesa come effettiva capacità di riduzione del rischio corruttivo, secondo il principio guida della "effettività". Tale valutazione compete al RPCT, coadiuvato dal Nucleo di Valutazione.

Qualora una o più misure si rivelino non idonee a prevenire il rischio, il RPCT dovrà intervenire con tempestività per ridefinire la modalità di trattamento del rischio, anche prevedendo una modifica del piano in corso d'anno.

Gli esiti del monitoraggio vengono riportati nel PTPCT e nella Relazione annuale.

ESITO CONCLUSIVO DEL MONITORAGGIO:

Relativamente all'anno 2021 e precedenti si dà atto della buona riuscita e dell'applicazione uniforme nell'ente, sia per ciò che concerne l'attuazione che l'idoneità delle misure riportate annualmente nei PTPCT approvati.

8.2 - Riesame periodico

Il processo di gestione del rischio, le cui risultanze confluiscono nel PTPCT, deve essere organizzato e realizzato in maniera tale da consentire un costante flusso di informazioni *efeedback* in ogni sua fase e deve essere svolto secondo il principio guida del “*miglioramento progressivo e continuo*”.

La frequenza con cui procedere al riesame periodico della funzionalità complessiva del sistema avviene con frequenza annuale per supportare la redazione del Piano per il triennio successivo e il miglioramento delle misure di prevenzione.

Il riesame periodico viene coordinato dal RPCT, ma deve essere realizzato con il contributo metodologico degli organismi deputati all’attività di valutazione delle *performance* (NdV).

8.3 - Consultazione e comunicazione

La fase di “consultazione e comunicazione” è trasversale a tutte le altre fasi del processo di gestione del rischio e consiste nelle seguenti attività:

- attività di coinvolgimento dei soggetti interni (personale, organo politico, etc.) ed esterni (cittadini, associazioni, altre istituzioni, etc.) finalizzato a reperire le informazioni necessarie alla migliore personalizzazione della strategia di prevenzione della corruzione;
- attività di comunicazione (interna ed esterna) delle azioni intraprese e da intraprendere, dei compiti e delle responsabilità di ciascuno e dei risultati attesi.

In questa fase, particolare attenzione dovrà essere rivolta alla definizione delle attività di comunicazione tra:

- responsabili degli uffici e il RPCT per favorire l’azione di monitoraggio del PTPCT e il rispetto degli obblighi normativi;
- il RPCT e gli altri organi dell’amministrazione (Organo di indirizzo-politico e NdV) individuati dalla normativa come referenti del RPCT.

ALLEGATI:

A = Schede per la mappatura dei processi;

B = Tabella riepilogativa delle principali misure generali da applicarsi nel triennio 2022/2024 da parte di tutti i Responsabili di P.O. / Segretario Comunale;

C = Contesto esterno.



Comune di Mondaino

PROVINCIA DI RIMINI

PIAZZA MAGGIORE N. 1 - 47836 MONDAINO (RN)

TEL. 0541 – 981674

P.IVA 00664480407

www.mondaino.com/

DELIBERAZIONE DELLA GIUNTA COMUNALE

N. 28

Seduta del 14/03/2023

**OGGETTO: PIANO TRIENNALE PREVENZIONE CORRUZIONE E TRASPARENZA:
CONFERMA VALIDITÀ PIANO 2022/2024, PER L'ANNO 2023.REVOCA PRECEDENTE
DELIBERA G.C. N. 2 DEL 18/01/2023.**

L'anno duemilaventitre, il giorno quattordici del mese Marzo alle ore 11:30 nella Sala delle Adunanze del Comune, la Giunta Comunale si è riunita alla presenza dei Signori:

N.	Nominativo	Carica	Presenza
1	GIORGI MASSIMO (SINDACO)	Sindaco	Presente
2	ROSELLI SANDRA	Assessore (Vice Sindaco)	Presente
3	VALENTINI ORNELLA	Assessore (esterno)	Assente

Partecipa il Segretario Comunale Andrea Volpini, con funzioni consultive, referenti, di assistenza e di verbalizzazione. Presiede il Sindaco, Massimo Giorgi.

Il Sindaco constatato che gli intervenuti sono in numero legale, dichiara aperta la riunione ed invita i convocati a deliberare sull'oggetto sopra indicato.

LA GIUNTA COMUNALE

Vista la sottoestesa proposta di deliberazione predisposta dal Responsabile dell' **SEGRETARIO GENERALE**

Visti gli allegati pareri resi in merito alla summenzionata proposta ai sensi dell'art. 49, comma 1, del D.Lgs. 18.8.2000, n. 267:

- il Responsabile del servizio interessato, per quanto concerne la regolarità tecnica:
Parere Favorevole
- il Responsabile di Ragioneria, per quanto concerne la regolarità contabile:
Parere non dovuto

Con votazione unanime e palese,

DELIBERA

di approvare la proposta di deliberazione di seguito riportata.

Inoltre la Giunta comunale, vista la segnalazione di urgenza presente nella proposta di delibera, con ulteriore votazione unanime e palese

DELIBERA

di dichiarare il presente atto immediatamente eseguibile, ai sensi dell'art. 134, comma 4, del D.Lgs. 18.8.2000 n. 267.

Documenti allegati parti integranti e sostanziali del presente atto:

- pareri resi ai sensi dell'art. 49, c. 1, del D.Lgs. 267/2000 sulla proposta di deliberazione



Comune di Mondaino

PROVINCIA DI RIMINI

PIAZZA MAGGIORE N. 1 - 47836 MONDAINO (RN)

TEL. 0541 – 981674

P.IVA 00664480407

www.mondaino.com/

SEGRETARIO GENERALE

PROPOSTA DI DELIBERAZIONE DI GIUNTA n. 1 del 04/01/2023

**OGGETTO: PIANO TRIENNALE PREVENZIONE CORRUZIONE E TRASPARENZA:
CONFERMA VALIDITÀ PIANO 2022/2024, PER L'ANNO 2023.REVOCA PRECEDENTE
DELIBERA G.C. N. 2 DEL 18/01/2023.**

VISTA la legge 6 novembre 2012, n. 190, recante *“Disposizioni per la prevenzione e la repressione della corruzione e dell’illegalità nella pubblica amministrazione”*;

VISTO e richiamato, in particolare, l’articolo 1, commi 6, 7, 8 e 9;

VISTA la legge 7 agosto 2015, n. 124, recante *“Deleghe al Governo in materia di riorganizzazione delle amministrazioni pubbliche”*, pubblicata sulla G.U. n. 187 del 13 agosto 2015 ed, in particolare, l’articolo 7, rubricato *“Revisione e semplificazione delle disposizioni in materia di prevenzione della corruzione, pubblicità e trasparenza”*.

VISTO il decreto legislativo 25 maggio 2016, n. 97, in vigore dal 23 giugno 2016 ed, in particolare l’articolo 41, che ha introdotto alcune modifiche alla legge 190/2012;

VISTO:

- l’articolo 1, comma 7, della legge 190/2012, come modificato dall’articolo 41, del d.lgs. 97/2016, che stabilisce quanto segue:

“7. L’organo di indirizzo individua, di norma tra i dirigenti di ruolo in servizio, il Responsabile della prevenzione della corruzione e della trasparenza, disponendo le eventuali modifiche organizzative necessarie per assicurare funzioni e poteri idonei per lo svolgimento dell’incarico con piena autonomia ed effettività. Negli enti locali, il Responsabile della prevenzione della corruzione e della trasparenza è individuato, di norma, nel segretario o nel dirigente apicale, salva diversa e motivata determinazione...”

VISTO il decreto legislativo 14 marzo 2013, n. 33, in materia di obblighi di pubblicità, trasparenza e diffusione di informazioni da parte delle pubbliche amministrazioni, come ampiamente modificato dal d.lgs. 25 maggio 2016, n. 97;

VISTO l’articolo 1, comma 8, della legge 190/2012, il quale prevede che negli enti locali il Piano debba essere approvato dalla Giunta comunale;

VISTA la deliberazione della CIVIT-ANAC n. 72, datata 11 settembre 2013, avente per oggetto *“Approvazione del Piano Nazionale Anticorruzione”*;

VISTA la determinazione ANAC n. 12 del 28 ottobre 2015, recante “*Aggiornamento 2015 al Piano Nazionale Anticorruzione*”;

VISTA la deliberazione n. 831 del 3 agosto 2016, recante «*Determinazione di approvazione definitiva del Piano Nazionale Anticorruzione 2016*»;

VISTA la deliberazione n. 1074 del 21 novembre 2018, recante «*Approvazione definitiva dell’Aggiornamento 2018 al Piano Nazionale Anticorruzione 2016*», pubblicata sulla GU n. 296 del 21 dicembre 2018;

VISTA, in particolare, della delibera ANAC n. 1074/2018, la Parte IV rubricata “*Semplificazione per i piccoli comuni*”, Capitolo 4 “*Le nuove proposte di semplificazione*”, Paragrafo “*Semplificazioni per l’adozione annuale del PTPC*”;

VISTO il PNA 2019, approvato con deliberazione ANAC n. 1064 del 13/11/2019 ed, in particolare, la Parte II rubricata “*I piani triennali di prevenzione della corruzione e della trasparenza nelle P.A.*”, Paragrafo 5: “*Adozione annuale del PTPCT*”, che alla pagina 27, conferma la possibilità di adottare un Piano completo ogni tre anni, limitatamente ai comuni con popolazione inferiore ai 5.000 abitanti;

VISTA la delibera ANAC n. 01 del 12 gennaio 2022, che richiama il PNA 2019, approvato con delibera n. 1064 del 13/11/2019;

VISTO il PNA 2022, approvato con deliberazione ANAC n. 7 del 17 gennaio 2023;

VISTO in particolare il punto 10.1.2 “*La conferma, nel triennio, della programmazione dell’anno precedente*” che dispone che le amministrazioni e gli enti con meno di 50 dipendenti possono, dopo la prima adozione, confermare per le successive due annualità, lo strumento programmatico in vigore con apposito atto dell’organo di indirizzo;

VALUTATO che ciò può avvenire solo se nell’anno precedente non si siano verificate evenienze che richiedono una revisione della programmazione ed indicate nella tabella 6 della deliberazione ANAC n. 7 del 17 gennaio 2023;

VERIFICATO CHE:

- Questo Comune ha meno di 50 dipendenti;
- Non sono emersi fatti corruttivi o ipotesi di disfunzioni amministrative significative;
- Non sono state introdotte modifiche organizzative rilevanti;
- Non sono stati modificati gli obiettivi strategici;
- Non sono state modificate le altre sezioni del PIAO in modo significativo tale da incidere sui contenuti della sezione anticorruzione e trasparenza;

CONSIDERATO che l’ente è in possesso di tutti i requisiti previsti dall’ANAC in materia di semplificazione per l’adozione annuale del Piano Anticorruzione, confermando il Piano triennale 2022/2024, nel testo allegato alla deliberazione G.C. n. 17/2022;

DATO atto che il presente provvedimento è stato redatto dal Responsabile per la prevenzione della corruzione e trasparenza;

RITENUTO di dover informare i responsabili di settore dell'ente delle attività e degli adempimenti di loro competenza relativi alle misure contenute nel PTPCT 2022/2024 e di dover tener conto di tali misure per la definizione degli obiettivi strategici del comune e per l'assegnazione degli stessi ai medesimi dipendenti mediante gli opportuni strumenti di pianificazione (Piano della *Performance* 2023);

RITENUTO, pertanto, di procedere alla conferma del PTPCT 2022/2024, anche per l'anno 2023, secondo le indicazioni dell'ANAC, ricorrendone i presupposti;

RILEVATO infine che occorre revocare la propria precedente deliberazione n. 2 del 18/01/2023 in quanto erroneamente adottata con testo difforme da quanto voluto;

TUTTO quanto sopra premesso;

PROPONE

1. DI CONSIDERARE le premesse del presente atto come parte integrante e sostanziale, anche ai sensi dell'art. 3, comma 1, della legge n. 241/1990 e successive modificazioni ed integrazioni;
2. DI CONFERMARE, per l'anno 2023, il "*Piano Triennale per la Prevenzione della Corruzione e della Trasparenza - PTPCT*", completo della sezione Trasparenza, relativo al periodo 2022-2024, approvato con propria precedente deliberazione G.C. n. 17 del 02/03/2022, nel testo pubblicato nel sito web del comune nella sezione: *Amministrazione trasparente > Altri contenuti > Prevenzione della corruzione*, dando altresì, atto che nel corso dell'anno 2023 si provvederà a dare attuazione alle misure di semplificazione, previste per i comuni con meno di 50 dipendenti, riportate nel PNA 2022;
3. DI DARE DISPOSIZIONE al Responsabile per la prevenzione della corruzione e trasparenza ed ai competenti Uffici dell'ente, affinché svolgano tutti gli adempimenti necessari alla piena attuazione del citato Piano, adottando i provvedimenti determinativi propedeutici a tale operazione;
4. DI PUBBLICARE il presente provvedimento sul sito istituzionale del comune, nella sezione *Amministrazione trasparente > Altri contenuti > Prevenzione della Corruzione*;
5. DI REVOCARE la propria precedente deliberazione n. 2 del 18/01/2023, esecutiva ai sensi di legge, in quanto erroneamente adottata con testo difforme da quanto voluto.

Letto, approvato e sottoscritto:

IL SINDACO
MASSIMO GIORGI

Sottoscritto digitalmente ai sensi dell'art. 21 del D.Lgs. n. 82/2005 e ss.mm

IL SEGRETARIO COMUNALE
ANDREA VOLPINI

Sottoscritto digitalmente ai sensi dell'art. 21 del D.Lgs. n. 82/2005 e ss.mm

Comune di Mondaino
AREA DI RISCHIO – 1- ACQUISIZIONE E GESTIONE DEL PERSONALE

RIF. PROCESSO	PROCESSO	FASI DEL PROCESSO	AREE ORGANIZZATIVE COINVOLTE	CATALOGO DEI RISCHI PRINCIPALI	MISURE DI TRATTAMENTO DEL RISCHIO	RESPONSABILE DELLE MISURE	TEMPI DI ATTUAZIONE	ANALISI DEL RISCHIO	
								VALUTAZIONE COMPLESSIVA	MOTIVAZIONE
1.1	Definizione del fabbisogno del personale	Input: 1) Richiesta del servizio personale di attivazione del procedimento; attività: 1) Ricognizione a cura dei responsabili di area delle necessità di risorse umane 2) Valutazione dei vincoli normativi e delle possibilità di reclutamento Output: 1) Programmazione delle assunzioni	Tutte le Aree	Incoerenza con le reali necessità, al fine di favorire particolari soggetti	1)Rispetto della normativa vigente	Responsabile Area Finanziaria, Tributi e Personale	Misure di trattamento del rischio già in attuazione	B	Il processo ha valenza di carattere generale e difficilmente influenzabile da interessi di carattere personale.
1.2	Assunzione di personale mediante concorso pubblico	Input: 1) iniziativa d'ufficio; Attività: 1) Definizione dei requisiti richiesti per la copertura del posto 2) Bando di concorso 3) Nomina della Commissione 4) Valutazione delle prove Output: 1) Assunzione	Area Finanziaria, Tributi e Personale	Richiesta di requisiti specifici non giustificati dalla posizione da ricoprire, al fine di favorire un particolare soggetto Previsione di requisiti di accesso "personalizzati" ed insufficienza di meccanismi oggettivi e trasparenti idonei a verificare il possesso dei requisiti attitudinali e professionali richiesti in relazione alla posizione da ricoprire allo scopo di reclutare candidati particolari.	1)Includere nella commissione valutatrice componenti esterni al settore o all'ente	Responsabile Area Finanziaria, Tributi e Personale	Misure di trattamento del rischio già in attuazione	A	Gli uffici potrebbero utilizzare poteri e competenze, delle quali dispongono, per vantaggi e utilità personali, in favore di taluni soggetti a scapito di altri
1.3	Assunzione di personale mediante concorso pubblico	Input: 1) iniziativa d'ufficio; Attività: 1) Definizione dei requisiti richiesti per la copertura del posto 2) Bando di concorso 3) Nomina della Commissione 4) Esperimento prove 5) Valutazione delle prove Output: 1) Assunzione	Area Finanziaria, Tributi e Personale	Irregolare composizione della commissione di concorso finalizzata al reclutamento di candidati particolari; Disomogeneità nella valutazione delle prove, al fine di favorire un particolare soggetto Selezione "pilotata" per interesse/utilità di uno o più commissari.	1)Prova orale aperta al pubblico	Responsabile Area Finanziaria, Tributi e Personale e Commissione Giudicatrice	Misure di trattamento del rischio già in attuazione	A	Gli uffici potrebbero utilizzare poteri e competenze, delle quali dispongono, per vantaggi e utilità personali, in favore di taluni soggetti a scapito di altri

RIF. PROCESSO	PROCESSO	FASI DEL PROCESSO	AREE ORGANIZZATIVE COINVOLTE	CATALOGO DEI RISCHI PRINCIPALI	MISURE DI TRATTAMENTO DEL RISCHIO	RESPONSABILE DELLE MISURE	TEMPI DI ATTUAZIONE	ANALISI DEL RISCHIO	
								VALUTAZIONE COMPLESSIVA	MOTIVAZIONE
1.4	Assunzione di personale mediante mobilità esterna	Input: 1) iniziativa d'ufficio; Attività: 1) Definizione dei requisiti richiesti per la copertura del posto 2) Avviso di mobilità 3) Nomina della Commissione 4) Valutazione del candidato Output: 1) Assunzione	Area Finanziaria, Tributi e Personale	Precostituzione dei requisiti in funzione dei titoli già in possesso del candidato	1)Includere nella commissione valutatrice componenti esterni al settore o all'ente	Responsabile Area Finanziaria, Tributi e Personale e Commissione Giudicatrice	Dalla data di approvazione del PTPC	A	Gli uffici potrebbero utilizzare poteri e competenze, delle quali dispongono, per vantaggi e utilità personali, in favore di taluni soggetti a scapito di altri
1.5	Assunzione di personale mediante mobilità esterna	Input: 1) iniziativa d'ufficio; Attività: 1) Definizione dei requisiti richiesti per la copertura del posto 2) Avviso di mobilità 3) Nomina della Commissione 4) Valutazione del candidato Output: 1) Assunzione	Area Finanziaria, Tributi e Personale	Disomogeneità nella valutazione dei candidati, al fine di favorire un particolare soggetto Selezione "pilotata" per interesse/utilità di uno o più commissari	1)Colloquio aperto al pubblico	Responsabile Area Finanziaria, Tributi e Personale e Commissione Giudicatrice	Dalla data di approvazione del PTPC	A	Gli uffici potrebbero utilizzare poteri e competenze, delle quali dispongono, per vantaggi e utilità personali, in favore di taluni soggetti a scapito di altri

RIF. PROCESSO	PROCESSO	FASI DEL PROCESSO	AREE ORGANIZZATIVE COINVOLTE	CATALOGO DEI RISCHI PRINCIPALI	MISURE DI TRATTAMENTO DEL RISCHIO	RESPONSABILE DELLE MISURE	TEMPI DI ATTUAZIONE	ANALISI DEL RISCHIO	
								VALUTAZIONE COMPLESSIVA	MOTIVAZIONE
1.6	Contrattazione decentrata integrativa	Input: 1)iniziativa d'ufficio / domanda di parte attività: 1)contrattazione Output: 1)contratto	Area Finanziaria, Tributi e Personale	violazione di norme, anche interne, per interesse/utilità	1)Misura di trasparenza generale: si ritiene sufficiente la pubblicazione di tutte le informazioni richieste dal d.lgs.33/2013 ed assicurare il correlato "accesso civico".	Delegazione parte pubblica	Misure di trattamento del rischio già in attuazione	B-	Il processo non consente margini di discrezionalità significativi rispetto all'applicazione del CCNL. Si tratta di procedimento di carattere generale interno all'ente. Pertanto, il rischio è stato ritenuto basso (B) o molto basso (B-).

ALLEGATO A – AREA DI AREA DI RISCHIO – 1- ACQUISIZIONE E GESTIONE DEL PERSONALE

Ulteriori prescrizioni comportamentali per il personale comunale relativamente ai contatti con i candidati:

- a) non è ammesso né ai candidati né ai dipendenti dell'ente coinvolti nella procedura incontrarsi al di fuori delle sedi istituzionali dell'ente e degli uffici assegnati prima della indizione di una procedura selettiva o di concorso;
- b) In fase di espletamento della procedura i componenti delle commissioni possono interloquire con i candidati solo nell'ufficio di cui sono titolari e solo per assolvere alle procedure di accesso. Gli incontri riservati fuori dalla sede dell'ente sono vietati.
- c) Le informazioni ed i chiarimenti interpretativi anche a richiesta di parte devono essere resi pubblici con gli ordinari mezzi e mediante pubblicazione sul sito web dell'ente;
- d) E' ammesso interloquire mediante e-mail-p.e.c. - telefono dell'ente - direttamente con i candidati solo per fornire spiegazioni ed informazioni dovute ai fini dell'esercizio del diritto di accesso degli interessati.
- e) I candidati devono astenersi dal richiedere ai dipendenti dell'ente direttamente o indirettamente coinvolti ed ai componenti la commissione esaminatrice incontri conviviali durante e/o fuori dell'orario di lavoro. Questo rischio è presente nelle successive fasi procedurali sino alla pubblicazione della graduatoria

Comune di Mondaino

AREA DI RISCHIO – 2 AFFARI LEGALI E CONTENZIOSO

RIF. PROCESSO	PROCESSO	FASI DEL PROCESSO	AREE ORGANIZZATIVE COINVOLTE	CATALOGO DEI PRINCIPALI RISCHI	MISURE DI TRATTAMENTO DEL RISCHIO	RESPONSABILE DELLE MISURE	TEMPI DI ATTUAZIONE	ANALISI DEL RISCHIO	
								VALUTAZIONE COMPLESSIVA	MOTIVAZIONI
2.1	Scelta del patrocinatore	<p>Input: 1) iniziativa d'ufficio</p> <p>Attività: 1) Incarico patrocinio legale per rappresentanza e costituzione in giudizio</p> <p>Scelta preferenziale attraverso piattaforme telematiche o attraverso</p> <p>istituzione di un albo comunale</p> <p>Attuazione del principio della rotazione degli inviti, nel rispetto delle linee guida ANAC n. 12/2018</p> <p>Output: 1) affidamento incarico</p>	Tutte le Aree coinvolte	<p>Scelta dell'avvocato rappresentante e patrocinatore legale senza previa procedura comparativa</p> <p>Mancata applicazione del principio della rotazione degli incarichi</p>	<p>1) Affidamento incarico di rappresentanza e patrocinio legale tramite preventivo o tramite piattaforma informatica;</p> <p>2) Istituzione albo comunale previo avviso pubblico / manifestazione di interesse per incarico patrocinatori legali dell'ente</p> <p>3) Applicazione del principio di rotazione degli incarichi</p> <p>4) Applicazione Linee Guida ANAC n. 12/2018</p>	Responsabili delle Aree coinvolte	31/12/2022	A	L'affidamento di incarichi, dati gli interessi economici che attivano, possono celare comportamenti scorretti a favore di taluni professionisti in danno di altri. L'instaurarsi di rapporti fiduciari inoltre, quand'anche scevri da interessi personali, potrebbero comportare elusioni del principio di rotazione. Rischio Alto

Comune di Mondaino
AREA DI RISCHIO – 3 CONTRATTI PUBBLICI

RIF. PROCESSO	PROCESSO	FASI DEL PROCESSO	AREE ORGANIZZATIVE COINVOLTE	CATALOGO DEI RISCHI PRINCIPALI	MISURE DI TRATTAMENTO DEL RISCHIO	RESPONSABILE DELLE MISURE	TEMPI DI ATTUAZIONE	ANALISI DEL RISCHIO	
								VALUTAZIONE COMPLESSIVA	MOTIVAZIONI
3..1	Programmazione dei fabbisogni dell'ente ai sensi dell'art. 21 d.lgs.50/2016	<p>Input:</p> <p>1) iniziativa d'ufficio;</p> <p>Attività:</p> <p>1) Analisi preliminare dei fabbisogni dell'ente</p> <p>Output:</p> <p>1) proposta di programmazione ex art. 21 del d.lgs. 50/2016.</p>	Tutte le Aree	<p>Mancata o ritardata programmazione dei fabbisogni al fine di agevolare soggetti particolari, che altrimenti non sarebbero affidatari dei lavori o delle forniture.</p> <p>Programmazione non rispondente ai criteri di efficienza/efficacia/ economicità</p>	1.Regolare rilevazione e comunicazione dei fabbisogni inseriti nel DUP	Tutti i Responsabili di Area e Segretario Comunale	Misure di trattamento del rischio già in attuazione	M	Gli organi deliberanti potrebbero utilizzare impropriamente i loro poteri per ottenere vantaggi e utilità personali, ma dato che il processo non produce alcun vantaggio immediato a terzi, il rischio è stato ritenuto Moderato
3.2	Programmazione dei fabbisogni dell'ente ai sensi dell'art. 21 del d.lgs. 50/2016	<p>Input:</p> <p>1)iniziativa d'ufficio;</p> <p>Attività:</p> <p>1) Analisi preliminare dei fabbisogni dell'ente</p> <p>Output:</p> <p>1) proposta di programmazione ex art. 21 del d.lgs. 50/2016.</p>	Tutte le Aree	<p>Ritardata pubblicazione prevista dall'art 21 d.lgs. 50/2016 in Amministrazione Trasparente e sul sito Ministero delle Infrastrutture e dei trasporti e dell'Osservatorio</p>	1) rispetto dei tempi di Pubblicazione sul sito web, e sul sito del Ministero delle Infrastrutture e dei trasporti	Responsabile di Area e RPCT	Misure di trattamento del rischio già in attuazione	M	Gli organi deliberanti potrebbero utilizzare impropriamente i loro poteri per ottenere vantaggi e utilità personali, ma dato che il processo non produce alcun vantaggio immediato a terzi, il rischio è stato ritenuto Moderato.

RIF. PROCESSO	PROCESSO	FASI DEL PROCESSO	AREE ORGANIZZATIVE COINVOLTE	CATALOGO DEI RISCHI PRINCIPALI	MISURE DI TRATTAMENTO DEL RISCHIO	RESPONSABILE DELLE MISURE	TEMPI DI ATTUAZIONE	ANALISI DEL RISCHIO	
								VALUTAZIONE COMPLESSIVA	MOTIVAZIONI
3.3	Definizione dell'oggetto di affidamento	<p>Input:</p> <p>1) iniziativa d'ufficio;</p> <p>Attività:</p> <p>1) Redazione di uno studio di fattibilità o progetto preliminare, nel caso di lavori</p> <p>Output:</p> <p>1) Individuazione delle specifiche tecniche dei lavori, delle forniture e dei beni</p>	Tutti i RUP delle Aree	<p>Definizione delle specifiche tecniche eccessivamente dettagliata, o troppo generica. Restrizione del mercato nella definizione delle specifiche tecniche, attraverso l'indicazione nel disciplinare di prodotti che favoriscano una determinata impresa.</p> <p>Confezionamento funzionale a caratteristiche di un preconstituito operatore economico.</p>	1)obbligo di motivazione nel caso di specifiche tecniche eccessivamente dettagliate o troppo generiche	RUP di Area	Dalla data di entrata in vigore del d.lgs. 50/2016	A	I contratti d'appalto di lavori, forniture e servizi, dati gli interessi economici che attivano, possono celare comportamenti scorretti a favore di talune imprese e in danno di altre. Fatti di cronaca confermano la necessità di adeguate misure. Rischio alto
3.4	Individuazione dei requisiti di accesso alla procedura di affidamento	<p>Input:</p> <p>1) iniziativa d'ufficio;</p> <p>Attività:</p> <p>1)Individuazione dei requisiti tecnico-economici dei soggetti potenziali affidatari</p> <p>Output:</p> <p>1)decisione</p>	Tutti i RUP delle Aree	<p>Definizione dei requisiti d'accesso in particolare, quelli tecnico-economici, al fine di favorire un determinato soggetto. (es.: clausole dei bandi che stabiliscono requisiti di qualificazione);</p> <p>Confezionamento funzionale a caratteristiche di un preconstituito operatore economico.</p>	1)Nel rispetto di quanto previsto dall'art. 91 co. 1, d.lgs.50/2016, l'esercizio della facoltà di limitare il numero dei candidati idonei da invitare a presentare l'offerta deve essere puntualmente motivato con l'enunciazione delle ragioni che determinano la particolare complessità o difficoltà della prestazione	RUP di Area	Dalla data di entrata in vigore del d.lgs. 50/2016	A	I contratti d'appalto di lavori, forniture e servizi, dati gli interessi economici che attivano, possono celare comportamenti scorretti a favore di talune imprese e in danno di altre. Fatti di cronaca confermano la necessità di adeguate misure. Rischio alto

RIF. PROCESSO	PROCESSO	FASI DEL PROCESSO	AREE ORGANIZZATIVE COINVOLTE	CATALOGO DEI RISCHI PRINCIPALI	MISURE DI TRATTAMENTO DEL RISCHIO	RESPONSABILE DELLE MISURE	TEMPI DI ATTUAZIONE	ANALISI DEL RISCHIO	
								VALUTAZIONE COMPLESSIVA	MOTIVAZIONI
3.5	Affidamento mediante procedura negoziata senza previa pubblicazione del bando di gara	<p>Input:</p> <p>1) iniziativa d'ufficio;</p> <p>Attività:</p> <p>1) Individuazione dei presupposti di fatto e di diritto per l'utilizzo della procedura negoziata senza previa pubblicazione del bando di gara (verifica della casistica ex art. 36 comma 2 lett. B) del d.lgs. 50/2016)</p> <p>2) Selezione degli operatori da invitare secondo le modalità previste dall'art. 36 comma 2 lett. b) del d.lgs. 50/2016</p> <p>Output:</p> <p>1) affidamento della prestazione</p>	Tutte le Aree	<p>Selezione degli operatori - al fine di avvantaggiare solo alcuni di essi - senza avere previamente pubblicato avviso di interesse con eventuale sorteggio e/o senza effettuare dovute rotazioni tra i fornitori abituali iscritti in apposito albo e/o senza aver eseguito consultazione preventiva / benchmarking su piattaforme telematiche</p> <p>Scarsa trasparenza dell'operato/alterazione della concorrenza</p>	<p>1) Osservanza del principio della rotazione degli inviti mediante previa istituzione di un albo fornitori e/o mediante previa predisposizione di avviso pubblico per manifestazione di interesse alla singola gara, eventualmente sorteggiando i soggetti da invitare, qualora le domande pervenute siano superiori a un numero non minore di 5 o di 10 qualora trattasi di lavori di importo pari o superiore a 150.000 euro e inferiore a 1.000.000 di euro</p> <p>2) Consultazione preventiva /benchmarking su piattaforme telematiche Istituzione albo di fornitori del comune a cui applicare il principio di rotazione sugli inviti.</p>	Responsabili di Area	Dalla data di entrata in vigore del d.lgs. 50/2016	A	I contratti d'appalto di lavori, forniture e servizi, dati gli interessi economici che attivano, possono celare comportamenti scorretti a favore di talune imprese e in danno di altre. Fatti di cronaca confermano la necessità di adeguate misure. Rischio alto

RIF. PROCESSO	PROCESSO	FASI DEL PROCESSO	AREE ORGANIZZATIVE COINVOLTE	CATALOGO DEI RISCHI PRINCIPALI	MISURE DI TRATTAMENTO DEL RISCHIO	RESPONSABILE DELLE MISURE	TEMPI DI ATTUAZIONE	ANALISI DEL RISCHIO	
								VALUTAZIONE COMPLESSIVA	MOTIVAZIONI
3.6	Affidamento mediante procedura negoziata senza previa pubblicazione del bando di gara	<p>Input:</p> <p>1) iniziativa d'ufficio;</p> <p>Attività:</p> <p>1) Individuazione dei presupposti di fatto e di diritto per l'utilizzo della procedura negoziata senza previa pubblicazione del bando di gara (verifica della casistica ex art. 36 comma 2 lett. B) del D.lgs. 50/2016)</p> <p>2) Selezione degli operatori da invitare secondo le modalità previste dall'art. 36 comma 2 lett. b) del d.lgs. 50/2016.</p> <p>Output:</p> <p>1) affidamento della prestazione</p>	Tutti i RUP delle Aree	<p>Definizione troppo particolareggiata dell'oggetto della prestazione finalizzata ad utilizzare la procedura negoziata al fine di limitare la concorrenza.</p> <p>Utilizzo della procedura negoziata al di fuori dei casi previsti dalla legge al fine di favorire un'impresa.</p> <p>Scarso controllo sul mantenimento dei requisiti dichiarati</p> <p>Collusione con operatori economici</p>	<p>1) Evitare di dettagliare troppo la descrizione ed i requisiti dell'oggetto della gara</p> <p>2) Evitare di nominare marche specifiche nella predisposizione della lettera di invito</p> <p>3) Report semestrale al RPCT relativo ai contratti prorogati, a quelli affidati in via d'urgenza con le relative motivazioni e alle varianti</p> <p>4) Applicazione linee guida n. 4 dell'Anac e delle circolari interne;</p>	RUP di Area	Dalla data di entrata in vigore del d.lgs. 50/2016	A	I contratti d'appalto di lavori, forniture e servizi, dati gli interessi economici che attivano, possono celare comportamenti scorretti a favore di talune imprese e in danno di altre. Fatti di cronaca confermano la necessità di adeguate misure. Rischio alto

RIF. PROCESSO	PROCESSO	FASI DEL PROCESSO	AREE ORGANIZZATIVE COINVOLTE	CATALOGO DEI RISCHI PRINCIPALI	MISURE DI TRATTAMENTO DEL RISCHIO	RESPONSABILE DELLE MISURE	TEMPI DI ATTUAZIONE	ANALISI DEL RISCHIO	
								VALUTAZIONE COMPLESSIVA	MOTIVAZIONI
3.7	Affidamento diretto previa acquisizione di più preventivi	<p>Input: 1) iniziativa d'ufficio;</p> <p>Attività: 1) Individuazione dei presupposti di fatto e di diritto per l'utilizzo della procedura di affidamento diretto (contratti inferiori ai € 40.000 o altra soglia di legge) ai sensi dell'art. 36 comma 2 lett. A) del d.lgs. 50/2016, nel rispetto delle linee guida dell' ANAC n. 4; 2) affidamento mediante utilizzo di piattaforme informatiche (Consp MEP A) 3) adeguata ed oggettiva motivazione alla base dell'affidamento nel rispetto delle linee guida dell' ANAC n. 4 e delle circolari interne.</p> <p>Output: 1) affidamento della prestazione</p>	Tutti i RUP delle Aree	Mancato utilizzo delle piattaforme informatiche di acquisto e/o selezione pilotata per interesse e/o mancata applicazione della rotazione negli inviti e negli affidamenti degli operatori economici, Collusione con operatori economici	<p>1) Utilizzo delle piattaforme informatiche di acquisto (MEPA, Consip, ecc.) 2) Osservanza della rotazione dell'operatore affidatario dell'incarico 3) Usufruire della possibilità di <i>banchmarking</i> preventivo su piattaforme informatiche 4) Applicazione linee guida n. 4 dell'Anac e delle disposizioni interne vigenti</p>	RUP di Area	Attività 1 2 e 4 di trattamento del rischio già in attuazione Attività 3 all'occorrenza	A	I contratti d'appalto di lavori, forniture e servizi, dati gli interessi economici che attivano, possono celare comportamenti scorretti a favore di talune imprese e in danno di altre. Fatti di cronaca confermano la necessità di adeguate misure. Rischio alto

RIF. PROCESSO	PROCESSO	FASI DEL PROCESSO	AREE ORGANIZZATIVE COINVOLTE	CATALOGO DEI RISCHI PRINCIPALI	MISURE DI TRATTAMENTO DEL RISCHIO	RESPONSABILE DELLE MISURE	TEMPI DI ATTUAZIONE	ANALISI DEL RISCHIO	
								VALUTAZIONE COMPLESSIVA	MOTIVAZIONI
3.8	Affidamento diretto senza confronto tra più preventivi	<p>Input: 1) iniziativa d'ufficio;</p> <p>Attività: 1) Individuazione dei presupposti di fatto e di diritto per l'utilizzo della procedura di affidamento diretto (contratti inferiori ai € 40.000 o altra soglia di legge) ai sensi dell'art. 36 co. 2 lett. A) del d.lgs. 50/2016, senza confronto tra più preventivi nel rispetto delle linee guida dell'ANAC n. 4 e circolari interne, per ragioni di urgenza o di modico valore. 2) affidamento mediante utilizzo di piattaforme informatiche (Consip MEPA, ecc). 3) adeguata ed oggettiva motivazione alla base dell'affidamento nel rispetto delle linee guida dell' ANAC n. 4;</p> <p>Output: 1)affidamento della prestazione</p>	Tutti i RUP delle Aree	<p>Erronea motivazione relativamente all'urgenza dovuta non a cause obiettive ma a mancanza di programmazione al fine di favorire un particolare soggetto e/o selezione pilotata per interesse. Abuso dell'affidamento diretto al di fuori dei casi previsti dalla legge al fine di favorire un'impresa. Collusione con operatori economici</p>	<p>1)Illustrare adeguatamente le ragioni di fatto e di diritto che configurino l'urgenza come motivazione alla base dell'affidamento diretto</p> <p>2)Applicazione linee guida n. 4 dell'Anac e eventuali delle circolari interne;</p> <p>3)Report semestrale al RPCT relativo ai contratti prorogati, a quelli affidati in via d'urgenza con le relative motivazioni ed alla varianti</p> <p>4)Per progetti individuali relativi a soggetti in stato di bisogno (minori, disabili, adulti in difficoltà e anziani), occorre predisporre relazione specialistica dell'assistente sociale che propone la scelta del servizio da attivare motivandone l'adeguatezza in base al piano di assistenza individuale o al progetto di tutela e quindi richiesta di preventivo su Mepa o centrale regionale.</p> <p>5)Per le prestazioni artistico-culturali si fa riferimento alla deliberazione della Corte di Conti Liguria n 10 novembre 2014, n. 64</p>	RUP di Area	Attività 1 2 4 e 5 di trattamento del rischio già in attuazione Attività 3 a partire dal 2022	A	I contratti d'appalto di lavori, forniture e servizi, dati gli interessi economici che attivano, possono celare comportamenti scorretti a favore di talune imprese e in danno di altre. Fatti di cronaca confermano la necessità di adeguate misure. Rischio alto

RIF. PROCESSO	PROCESSO	FASI DEL PROCESSO	AREE ORGANIZZATIVE COINVOLTE	CATALOGO DEI RISCHI PRINCIPALI	MISURE DI TRATTAMENTO DEL RISCHIO	RESPONSABILE DELLE MISURE	TEMPI DI ATTUAZIONE	ANALISI DEL RISCHIO	
								VALUTAZIONE COMPLESSIVA	MOTIVAZIONI
3.9	Affidamento diretto (con o senza preventivi) per mancata adesione a convenzione Consip o al mercato elettronico	<p>Input: 1) iniziativa d'ufficio; Attività: 1) Individuazione dei presupposti di fatto e di diritto per l'utilizzo della procedura di affidamento diretto (contratti inferiori ai € 40.000 o altra soglia di legge) ai sensi dell'art. 36 comma 2 lett. A) del d.lgs. 50/2016, senza confronto tra più preventivi nel rispetto delle linee guida dell'ANAC n. 4 e eventuali circolari interne; 2) affidamento mediante utilizzo di piattaforme informatiche (Consip MEPA). 3) adeguata ed oggettiva motivazione alla base dell'affidamento nel rispetto delle linee guida dell'ANAC n. 4 ed eventuali circolari interne; Output: 1) affidamento della prestazione</p>	Tutti i RUP delle Aree	Mancato adesione a Convenzione Consip o mancato ricorso al mercato elettronico pur in mancanza dei presupposti, al fine di favorire interessi di un particolare soggetto Collusione con operatori economici	<p>1) Inserimento di comprovate motivazioni alla base dell'affidamento diretto, in deroga all'obbligo dell'Utilizzo delle piattaforme informatiche di acquisto Consip, anche con riferimento al prezzo a base di gara inferiore e/o migliorie contrattuali rispetto alle convenzioni Consip</p> <p>2) Inserimento di comprovate motivazioni alla base dell'affidamento diretto in deroga all'utilizzo della piattaforme informatiche MEPA, etc.</p> <p>3) Applicazione linee guida n. 4 dell'Anac e delle circolari interne;</p> <p>4) Report semestrale al RPCT relativo ai contratti prorogati, a quelli affidati in via d'urgenza con le relative motivazioni ed alla varianti</p>	RUP di Area	Dalla data di entrata in vigore del d.lgs. 50/2016	A	I contratti d'appalto di lavori, forniture e servizi, dati gli interessi economici che attivano, possono celare comportamenti scorretti a favore di talune imprese e in danno di altre. Fatti di cronaca confermano la necessità di adeguate misure. Rischio alto

RIF. PROCESSO	PROCESSO	FASI DEL PROCESSO	AREE ORGANIZZATIVE COINVOLTE	CATALOGO DEI RISCHI PRINCIPALI	MISURE DI TRATTAMENTO DEL RISCHIO	RESPONSABILE DELLE MISURE	TEMPI DI ATTUAZIONE	ANALISI DEL RISCHIO	
								VALUTAZIONE COMPLESSIVA	MOTIVAZIONI
3.10	Proroghe contrattuali	<p>Input:</p> <p>1) iniziativa d'ufficio;</p> <p>Attività:</p> <p>1) istruttoria e verifica della sussistenza dei presupposti</p> <p>Output:</p> <p>1) affidamento</p>	Tutte le Aree	Ricorso alla proroga o alla procedura d'urgenza al fine di agevolare soggetti particolari	<p>1) Motivazione adeguata circa le ragioni di urgenza (ricorso pendente, dilazionamento non previsto dei tempi di gara, ...) e solo dopo aver avviato la nuova procedura di gara e per un periodo strettamente necessario all'espletamento della procedura di gara.</p> <p>2) Previsione nel capitolato di possibile proroga tecnica in pendenza di nuova gara Report semestrale delle proroghe contrattali</p> <p>3) Report semestrale al RPCT relativo ai contratti prorogati, a quelli affidati in via d'urgenza con le relative motivazioni ed alle varianti</p>	Tutte le Aree e Segretario comunale	Misure di trattamento del rischio già in attuazione	M	Gli organi deliberanti potrebbero utilizzare impropriamente i loro poteri per ottenere vantaggi e utilità personali. Ma dato che il processo non produce alcun vantaggio immediato a terzi, il rischio è stato ritenuto Moderato.
3.11	Preparazione atti da inviare alla CUC competente 2) Collaborazione con la CUC nelle fasi di gara	<p>Input:</p> <p>1) iniziativa d'ufficio;</p> <p>Attività:</p> <p>1) Supporto in qualità di RUP del Comune alla preparazione del capitolato gestionale e del bando redatto dalla CUC competente 2) Collegamenti con la CUC e le domande di chiarimento in merito al capitolato gestionale provenienti dagli operatori economici</p> <p>Output:</p> <p>trasmissione documentazione</p>	Tutti i RUP delle Aree	Mancata collaborazione nella preparazione degli atti di competenza (capitolato gestionale) Mancata collaborazione e trasparenza nel fornire i chiarimenti richiesti dalla CUC e/o dai partecipanti alla gara al fine di renderla poco trasparente e di interferire nelle procedure per avvantaggiare alcuni	<p>1) Precisione nella preparazione degli atti di gara di propria competenza</p> <p>2) Puntuale collaborazione ed interazione con la CUC nel fornire i chiarimenti richiesti anche in riferimento a quelli presentati dai partecipanti alla gara</p>	RUP di Area	Dalla data di entrata in vigore del d.lgs. 50/2016	A	I contratti d'appalto di lavori, forniture e servizi, dati gli interessi economici che attivano, possono celare comportamenti scorretti a favore di talune imprese e in danno di altre. Fatti di cronaca confermano la necessità di adeguate misure. Rischio alto

RIF. PROCESSO	PROCESSO	FASI DEL PROCESSO	AREE ORGANIZZATIVE COINVOLTE	CATALOGO DEI RISCHI PRINCIPALI	MISURE DI TRATTAMENTO DEL RISCHIO	RESPONSABILE DELLE MISURE	TEMPI DI ATTUAZIONE	ANALISI DEL RISCHIO	
								VALUTAZIONE COMPLESSIVA	MOTIVAZIONI
3.12	Nomina della commissione di gara – art 77 del d.lgs. 50/2016	<p>Input: 1) iniziativa d'ufficio;</p> <p>Attività: 1) Verifica di professionalità interne 2) Nel caso di assenza di professionalità, ricerca di commissari esterni 3) Verifica dei requisiti</p> <p>Output: 1) Nomina dei commissari</p>	Segretario comunale	<p>1. Nomina di commissari in conflitto di interesse</p> <p>2. Mancata attuazione dei principi di trasparenza e di competenza</p> <p>3. Mancata attuazione del principio di rotazione</p> <p>4. Mancato rispetto della prescrizioni dell'art 77 del d.lgs. 50/2016</p> <p>5. Anticipazione dei nominativi dei commissari di gara prima della fine dei termini per la presentazione delle offerte</p>	<p>1) Rilascio da parte dei commissari di dichiarazioni attestanti i requisiti di cui ai commi 4-5-6 dell'art.77 del d.lgs. 50 /2016 oltre all'assenza di conflitti di interessi e inserimento della stessa come allegato nella determina di nomina della commissione</p> <p>2) Puntuale attuazione delle prescrizioni di cui all'art.77 del d.lgs. 50/2016 Regolamentazione interna all'ente del principio di trasparenza – competenza – rotazione e riservatezza.</p> <p>3) Applicazione linee guida dell'Anac sulla composizione delle commissioni di gara e sul RUP</p>	RUP di Area e Segretario comunale	Dalla data di entrata in vigore del d.lgs. 50/2016	A	I contratti d'appalto di lavori, forniture e servizi, dati gli interessi economici che attivano, possono celare comportamenti scorretti a favore di talune imprese e in danno di altre. Fatti di cronaca confermano la necessità di adeguate misure. Rischio alto
3.13	Esame delle offerte pervenute	<p>Input: 1) iniziativa d'ufficio;</p> <p>Attività: Valutazione dell'offerta</p> <p>Output: verbale di gara</p>	Tutti i RUP delle Aree e Commissione Giudicatrice	Elevata discrezionalità della commissione giudicatrice nello specificare i criteri di valutazione delle offerte economicamente più vantaggiose	1) Ridurre al minimo i margini di discrezionalità nell'offerta economicamente più vantaggiosa, vincolando l'assegnazione dei punteggi a criteri dettagliati e oggettivi predeterminati in sede di bando di gara	RUP di Area e Commissione Giudicatrice	Dalla data di entrata in vigore del d.lgs. 50/2016	A	I contratti d'appalto di lavori, forniture e servizi, dati gli interessi economici che attivano, possono celare comportamenti scorretti a favore di talune imprese e in danno di altre. Fatti di cronaca confermano la necessità di adeguate misure. Rischio alto
3.14	Verifica delle offerte anormalmente basse per appalti aggiudicati con il massimo ribasso	<p>Input: 1) iniziativa d'ufficio;</p> <p>Attività: 1) inserimento nel bando di gara della previsione e della verifica della congruità dell'offerta secondo quanto previsto dall'art 97 co. 2 del d.lgs. 50/2016</p> <p>Output: valutazione congruità delle offerte</p>	La Commissione Giudicatrice	Mancata previsione nel bando di gara delle modalità di calcolo dell'offerta anomala prevista dal comma 2 dell'art 97 del d.lgs. 50/2016, Mancata scelta dell'applicazione di una delle modalità previste mediante sorteggio in sede di gara, al fine di rendere predeterminabili dai candidati i parametri di riferimento per il calcolo della soglia,	<p>1) Applicazione corretta della normativa del co. 2 dell'art. 97 d.lgs. 50/2016</p> <p>2) Obbligo di comprovata motivazione per una diversa applicazione del co. 2</p>	Resp. di Area e Commissione giudicatrice	Dalla data di entrata in vigore del d.lgs. 50/2016	A	I contratti d'appalto di lavori, forniture e servizi, dati gli interessi economici che attivano, possono celare comportamenti scorretti a favore di talune imprese e in danno di altre. Fatti di cronaca confermano la necessità di adeguate misure. Rischio alto

RIF. PROCESSO	PROCESSO	FASI DEL PROCESSO	AREE ORGANIZZATIVE COINVOLTE	CATALOGO DEI RISCHI PRINCIPALI	MISURE DI TRATTAMENTO DEL RISCHIO	RESPONSABILE DELLE MISURE	TEMPI DI ATTUAZIONE	ANALISI DEL RISCHIO	
								VALUTAZIONE COMPLESSIVA	MOTIVAZIONI
3.15	Verifica delle offerte anormalmente basse per appalti aggiudicati con il criterio dell'offerta economicamente più vantaggiosa	<p>Input: 1) iniziativa d'ufficio; 2) Esame delle giustificazioni fornite dal partecipante alla gara, secondo le modalità previste dall'art. 97 co. 3 e 4 e 5 del d.lgs. 50/2016</p> <p>Output: valutazione congruità delle offerte</p>	La Commissione Giudicatrice	Mancato rispetto dei criteri di individuazione e di verifica delle offerte anormalmente basse, anche sotto il profilo procedurale. Valutazione eccessivamente discrezionale delle giustificazioni prodotte dall'offerente, al fine di favorire interessi di un particolare soggetto	1) Documentare il procedimento di valutazione delle offerte anormalmente basse e di verifica della congruità dell'anomalia, specificando espressamente le motivazioni prodotte in riferimento alle fattispecie previste dall'art 97 del d.lgs. 50/2016.	Responsabile di Area - Commissione giudicatrice	Dalla data di entrata in vigore del d.lgs. 50/2016	M	I contratti d'appalto di lavori, forniture e servizi, dati gli interessi economici che attivano, possono celare comportamenti scorretti a favore di talune imprese e in danno di altre. Fatti di cronaca confermano la necessità di adeguate misure. Rischio moderato
3.16	Accertamento dei requisiti e dell'insussistenza di cause ostative alla stipulazione del contratto	<p>Input: 1) iniziativa d'ufficio;</p> <p>Attività: 1) Accertamento dei requisiti dichiarati 2) Verifica dell'insussistenza di cause ostative alla stipulazione del contratto</p> <p>Output: ammissione /esclusione</p>	Tutti i RUP delle Aree – Segretario Rogante	Omesso accertamento di uno o più requisiti al fine di favorire un determinato soggetto	1) Redazione di una <i>check list</i> dei controlli da effettuare tenendo conto anche delle indicazioni dell'ANAC	Responsabili di Area – Ufficio Contratti – Segretario Rogante	Dalla data di entrata in vigore del d.lgs. 50/2016	A	I contratti d'appalto di lavori, forniture e servizi, dati gli interessi economici che attivano, possono celare comportamenti scorretti a favore di talune imprese e in danno di altre. Fatti di cronaca confermano la necessità di adeguate misure. Rischio alto
3.17	Accertamento dei requisiti e insussistenza cause ostative alla stipulazione del contratto	<p>Input: 1) iniziativa d'ufficio;</p> <p>Attività: 1) Accertamento dei requisiti dichiarati 2) Verifica dell'insussistenza di cause ostative alla stipulazione del contratto</p> <p>Output: ammissione /esclusione</p>	Tutti i RUP delle Aree	Omessa verifica dell'insussistenza di cause ostative alla stipulazione del contratto	1) Verifica a campione delle dichiarazioni di insussistenza delle cause ostative	Responsabili di Area – Ufficio Contratti – Segretario Rogante	Dalla data di entrata in vigore del d.lgs. 50/2016	A	I contratti d'appalto di lavori, forniture e servizi, dati gli interessi economici che attivano, possono celare comportamenti scorretti a favore di talune imprese e in danno di altre. Fatti di cronaca confermano la necessità di adeguate misure. Rischio alto

RIF. PROCESSO	PROCESSO	FASI DEL PROCESSO	AREE ORGANIZZATIVE COINVOLTE	CATALOGO DEI RISCHI PRINCIPALI	MISURE DI TRATTAMENTO DEL RISCHIO	RESPONSABILE DELLE MISURE	TEMPI DI ATTUAZIONE	ANALISI DEL RISCHIO	
								VALUTAZIONE COMPLESSIVA	MOTIVAZIONI
3.18	Verifica tempi di esecuzione della prestazione	<p>Input: 1) iniziativa d'ufficio;</p> <p>Attività: 1) Valutazione dei tempi e condizioni di esecuzione della prestazione 2) Determinazione delle clausole contrattuali sui tempi e condizioni di esecuzione</p> <p>Output: verbali di verifica della esecuzione contrattuale</p>	Tutti i Responsabili di Area	<p>In caso di lavori, forniture di beni e prestazioni di servizi pressioni dell'appaltatore sulla stazione appaltante, affinché il cronoprogramma venga rimodulato in funzione delle sue esigenze e con alterazione delle condizioni contrattuali.</p> <p>Manca di sufficiente precisione nella pianificazione delle tempistiche di esecuzione dei lavori, che consenta all'impresa di non essere eccessivamente vincolata ad un'organizzazione precisa dell'avanzamento dell'opera, creando in tal modo i presupposti per la richiesta di eventuali extra-guadagni da parte dello stesso esecutore.</p> <p>Scarso controllo della regolare fornitura/prestazione/esecuzione del contratto</p>	<p>1) Verifica dei tempi di esecuzione delle prestazioni 2) Trasmissione al RPC dell'avvenuta rimodulazione del crono programma Controllo sull'applicazione di eventuali penali per il ritardo della prestazione 3) Strumenti operativi ad hoc (check-list, verbali di sopralluogo, piano di controlli, etc.) coerenti con gli impegni definiti nel capitolato di gara e relativa informazione ai soggetti deputati ad effettuare il controllo. 4) Verifica da parte del RPCT dell'impiego e della dotazione dei predetti strumenti operativi. 5) Formazione e informazione ai soggetti deputati ad effettuare il controllo</p>	Responsabili di Area	Dalla data di entrata in vigore del d.lgs. 50/2016	A	I contratti d'appalto di lavori, forniture e servizi, dati gli interessi economici che attivano, possono celare comportamenti scorretti a favore di talune imprese e in danno di altre. Fatti di cronaca confermano la necessità di adeguate misure. Rischio alto
3.19	Verifica del rispetto delle altre condizioni di esecuzione della prestazione	<p>Input: 1) iniziativa d'ufficio;</p> <p>Attività: 1) Valutazione dei tempi di esecuzione della prestazione 2) Determinazione delle clausole contrattuali sui tempi di esecuzione</p> <p>Output: 1) verbali di verifica della esecuzione contrattuale 2) verbali di identificazione del personale addetto al lavoro o ai servizi</p>	Tutti i Responsabili di Area	<p>In caso di lavori di forniture di beni e prestazioni di servizi, pressioni dell'appaltatore sulla stazione appaltante, affinché le condizioni di esecuzione della prestazione vengano rimodulate in funzione delle sue esigenze e con alterazione delle condizioni contrattuali e della parità tra i soggetti concorrenti</p>	<p>1) Verifica delle condizioni di esecuzione delle prestazioni con particolare riferimento alle migliori offerte in sede di gara (OEV) 2) Controllo sull'applicazione di eventuali penali per il ritardo della prestazione 3) Formazione e informazione ai soggetti deputati ad effettuare il controllo</p>	Responsabili di Area	Dalla data di entrata in vigore del d.lgs. 50/2016	A	I contratti d'appalto di lavori, forniture e servizi, dati gli interessi economici che attivano, possono celare comportamenti scorretti a favore di talune imprese e in danno di altre. Fatti di cronaca confermano la necessità di adeguate misure. Rischio alto

RIF. PROCESSO	PROCESSO	FASI DEL PROCESSO	AREE ORGANIZZATIVE COINVOLTE	CATALOGO DEI RISCHI PRINCIPALI	MISURE DI TRATTAMENTO DEL RISCHIO	RESPONSABILE DELLE MISURE	TEMPI DI ATTUAZIONE	ANALISI DEL RISCHIO	
								VALUTAZIONE COMPLESSIVA	MOTIVAZIONI
3.20	Collaudo e verifica di conformità o certificato di regolare esecuzione (Art. 102 d.lgs. 50/2016)	<p>Input: iniziativa d'ufficio</p> <p>Attività 1) Il responsabile unico del procedimento controlla l'esecuzione del contratto congiuntamente al direttore dei lavori per i lavori e al direttore dell'esecuzione del contratto per i servizi e forniture 2) decisione se ricorrere al collaudo/verifica di conformità o certificato di regolare esecuzione;</p> <p>Ouput Rilascio o diniego di collaudo/verifica di conformità/ certificato di regolare esecuzione;</p>	RUP di Area	<p>Mancato controllo per agevolare l'operatore economico, anche su pressione dello stesso, affinché le condizioni di esecuzione della prestazione vengano rimodulati in funzione delle sue esigenze e con alterazione delle condizioni contrattuali e della parità tra i soggetti concorrenti</p> <p>Confusione controllore/controlato (mancanza di terzietà)</p>	<p>1) Verifica delle condizioni di esecuzione delle prestazioni, con particolare riferimento alle migliori offerte in sede di gara (OEV) ed alla applicazione di penali</p> <p>2) Controllo sull'applicazione di eventuali penali per il ritardo della prestazione</p> <p>3) obbligo di verifiche del settore sulle eventuali situazioni di rischio, quali l'occultamento di errori/omissioni della Direzione Lavori che certifica la regolare esecuzione dei lavori diretti)</p>	RUP di Area	Dalla data di entrata in vigore del d.lgs. 50/2016	A	I contratti d'appalto di lavori, forniture e servizi, dati gli interessi economici che attivano, possono celare comportamenti scorretti a favore di talune imprese e in danno di altre. Fatti di cronaca confermano la necessità di adeguate misure. Rischio alto
3.21	Nomina del collaudatore ai sensi dell'art 102 del d.lgs. 50/2016	<p>Input: 1) decisione del responsabile di Settore di nominare il collaudatore</p> <p>Attività: 1) Nomina mediante applicazione normativa e scelta del collaudatore ove richiesto mediante procedura ad evidenza pubblica</p> <p>Output: 1) nomina del collaudatore</p>	Tutti i Responsabili di Area	Attribuzione dell'incarico del collaudo a soggetto compiacente per ottenere il certificato in assenza dei requisiti	<p>1) Individuazione del collaudatore attraverso una procedura di selezione con criteri predeterminati, nel rispetto del criterio di rotazione</p> <p>2) Individuazione ai sensi dell'art. 31 comma 8 del d.lgs. 50/2016</p>	Responsabili di Area	Dalla data di entrata in vigore del d.lgs. 50/2016	A	I contratti d'appalto di lavori, forniture e servizi, dati gli interessi economici che attivano, possono celare comportamenti scorretti a favore di talune imprese e in danno di altre. Fatti di cronaca confermano la necessità di adeguate misure. Rischio alto

RIF. PROCESSO	PROCESSO	FASI DEL PROCESSO	AREE ORGANIZZATIVE COINVOLTE	CATALOGO DEI RISCHI PRINCIPALI	MISURE DI TRATTAMENTO DEL RISCHIO	RESPONSABILE DELLE MISURE	TEMPI DI ATTUAZIONE	ANALISI DEL RISCHIO	
								VALUTAZIONE COMPLESSIVA	MOTIVAZIONI
3.22	Selezione per l'affidamento di incarichi professionali	<p>Input: bando/ manifestazione di interesse/ lettera di invito</p> <p>Attività selezione</p> <p>Ouput contratto di incarico professionale</p>	Tutti i Responsabili d'Area	Selezione "pilotata" per interesse/utilità di uno o più commissari	1)Puntuale applicazione della normativa.	Responsabili di Area	Dalla data di entrata in vigore del d.lgs. 50/2016	A	I contratti d'appalto di lavori, forniture e servizi, dati gli interessi economici che attivano, possono celare comportamenti scorretti a favore di talune imprese e in danno di altre. Fatti di cronaca confermano la necessità di adeguate misure. Rischio alto

ALLEGATO B - AREA DI RISCHIO – 3 CONTRATTI PUBBLICI

Ulteriori prescrizioni comportamentali per il personale comunale relativamente ai contratti:

- a) non è ammesso né all'imprenditore che partecipa ad una procedura di affidamento né ai dipendenti dell'ente incontrarsi al di fuori delle sedi istituzionali dell'ente e degli uffici assegnati prima della indizione di una procedura di affidamento;
- b) in fase di espletamento di una procedura di aggiudicazione mediante gara ad evidenza pubblica i componenti delle commissioni possono interloquire con i rappresentanti delle imprese concorrenti solo in fase di seduta pubblica ed in luogo istituzionale aperto al pubblico. I colloqui telefonici e gli incontri riservati sono vietati.
- c) nelle procedure di evidenza pubblica le informazioni ed i chiarimenti interpretativi anche a richiesta di parte devono essere resi pubblici con gli ordinari mezzi e mediante pubblicazione sul sito web dell'ente, e della CUC
- d) è ammesso interloquire mediante e-mail, P.E.C. telefono dell'ente direttamente con l'imprenditore solo nei casi di affidamenti con procedura di somma urgenza, o cottimo fiduciario nei limiti di legge, nonché recarsi al di fuori della sede dell'ufficio unitamente all'imprenditore per l'esecuzione di sopralluoghi.
- e) l'imprenditore interessato ad ottenere affidamenti deve astenersi dal richiedere ai dipendenti dell'ente direttamente o indirettamente coinvolti incontri conviviali durante e/o fuori dell'orario di lavoro.
- f) dichiarazione dell'aggiudicatario che affermi di non avere concluso, nel biennio antecedente la data di indizione della procedura di affidamento, contratti a titolo privato o concesso altre utilità a personale dipendente dell'ente coinvolto nella procedura di affidamento
- g) per le procedure negoziate valgono gli stessi principi di cui ai precedenti punti;
- h) rispettare il divieto di frazionamento o innalzamento artificioso dell'importo contrattuale;
- i) proroghe o rinnovi di contratti di appalto di forniture e servizi solo nei casi previsti dalla normativa vigente.

Comune di Mondaino
AREA DI RISCHIO – 4 CONTROLLI, VERIFICHE E SANZIONI

RIF. PROCESSO	PROCESSO	FASI DEL PROCESSO	AREE ORGANIZZATIVE COINVOLTE	CATALOGO DEI RISCHI PRINCIPALI	MISURE DI TRATTAMENTO DEL RISCHIO	RESPONSABILE DELLE MISURE	TEMPI DI ATTUAZIONE	ANALISI DEL RISCHIO	
								VALUTAZIONE COMPLESSIVA	MOTIVAZIONI
4.1	Accertamento violazioni amministrative al codice della strada	Input: iniziativa d'ufficio Attività 1) Rilevazione dell'infrazione 2) Preavviso di accertamento dell'infrazione Ouput 1) Nel caso di mancato pagamento del preavviso, redazione e notifica del verbale di contestazione	Polizia Locale	Omessa verifica per interesse di parte. Difformità nelle procedure relative all'attività di vigilanza, controllo ed ispezione. Carenza di motivazione in fase di annullamento del Preavviso di accertamento dell'infrazione, al fine di favorire un particolare soggetto	Il servizio di Polizia locale viene svolto in forma associata tra più comuni. Ente capo-convenzione Unione Valconca	Comandante Servizio Polizia Locale associata			
4.2	Accertamento violazioni amministrative al codice della strada	Input: iniziativa d'ufficio Attività 1) Rilevazione dell'infrazione 2) Preavviso di accertamento dell'infrazione Ouput 1) Nel caso di mancato pagamento del preavviso, redazione e notifica del verbale di contestazione	Polizia Locale	Ritardo nella notifica della sanzione amministrativa con conseguente maturazione dei termini di prescrizione	Il servizio di Polizia locale viene svolto in forma associata tra più comuni. Ente capo-convenzione Unione Valconca	Comandante Servizio Polizia Locale associata			

RIF. PROCESSO	PROCESSO	FASI DEL PROCESSO	AREE ORGANIZZATIVE COINVOLTE	CATALOGO DEI RISCHI PRINCIPALI	MISURE DI TRATTAMENTO DEL RISCHIO	RESPONSABILE DELLE MISURE	TEMPI DI ATTUAZIONE	ANALISI DEL RISCHIO	
								VALUTAZIONE COMPLESSIVA	MOTIVAZIONI
4.3	Accertamento violazioni amministrative al codice della strada	<p>Input: iniziativa d'ufficio</p> <p>Attività 1) Rilevazione dell'infrazione 2) Preavviso di accertamento dell'infrazione</p> <p>Ouput 1) Nel caso di mancato pagamento del preavviso, redazione e notifica del verbale di contestazione</p>	Polizia Locale	Mancata consegna in ufficio o mancato caricamento del preavviso di accertamento	Il servizio di Polizia locale viene svolto in forma associata tra più comuni. Ente capo-convenzione Unione Valconca	Comandante Servizio Polizia Locale associata			
4.4	Accertamento violazioni amministrative al codice della strada	<p>Input: iniziativa d'ufficio</p> <p>Attività 1) Rilevazione dell'infrazione 2) Preavviso di accertamento dell'infrazione</p> <p>Ouput 1) Nel caso di mancato pagamento del preavviso, redazione e notifica del verbale di contestazione</p>	Polizia Locale	Cancellazione dalla banca dati informatica dei verbali per evitare l'applicazione della sanzione della perdita dei punti	Il servizio di Polizia locale viene svolto in forma associata tra più comuni. Ente capo-convenzione Unione Valconca	Comandante Servizio Polizia Locale associata			

RIF. PROCESSO	PROCESSO	FASI DEL PROCESSO	AREE ORGANIZZATIVE COINVOLTE	CATALOGO DEI RISCHI PRINCIPALI	MISURE DI TRATTAMENTO DEL RISCHIO	RESPONSABILE DELLE MISURE	TEMPI DI ATTUAZIONE	ANALISI DEL RISCHIO	
								VALUTAZIONE COMPLESSIVA	MOTIVAZIONI
4.5	Verifiche accertamenti abusi edilizi	<p>Input: 1) iniziativa d'ufficio/ ricezione e valutazione eventuale informativa</p> <p>Attività 1) attività di verifica 2) Puntuale controllo delle opere edilizie eseguite</p> <p>Ouput sanzione / ordinanza di demolizione/ archiviazione</p>	Area Tecnica e Polizia Locale	<p>Omissa verifica della informativa. Omissione totale o parziale dell'esercizio dell'attività di verifica dell'attività edilizia in corso nel territorio.</p> <p>Omissa controllo per interesse di parte.</p> <p>Omissione e/o esercizio di discrezionalità e/o parzialità nello svolgimento delle attività di verifica consentendo ai destinatari oggetto dei controlli di sottrarsi ai medesimi e/o alle prescrizioni/sanzioni derivanti con conseguenti indebiti vantaggi</p> <p>Disomogeneità dei comportamenti. Interferenze esterne da parte dei soggetti coinvolti nei procedimenti volte a scongiurare l'ipotesi di avvio del procedimento sanzionatorio, l'applicazione delle sanzioni o a ridurre l'ammontare.</p> <p>Applicazione della sanzione pecuniaria, in luogo dell'ordine di ripristino, senza porre in essere la complessa attività di accertamento dell'impossibilità di procedere alla demolizione dell'intervento abusivo, senza pregiudizio per le opere eseguite legittimamente in conformità al titolo edilizio. Mancanza della generale vigilanza sulle attività edilizie in generale e su quelle liberalizzate (CIL e CILA)</p> <p>Accordi collusivi per mancato accertamento violazioni/reati.</p> <p>Mancanza della generale vigilanza sulle attività edilizie in generale e su quelle liberalizzate (CIL e CILA) Disomogeneità delle valutazioni</p>	<p>1) criteri per la creazione del campione di attività da controllare</p> <p>2) registro per verificare la corrispondenza tra il numero delle segnalazioni di abusi pervenute ed il numero di sopralluoghi effettuati e monitoraggio annuale relativo all'effettuazione dei controlli programmati</p> <p>3) istruzione operative per l'effettuazione dei controlli in materia ambientale</p> <p>4) sopralluoghi a cura di più operatori</p> <p>5) tracciatura informatica del procedimento</p> <p>6) Formalizzazione degli elementi minimi da rilevare nell'eventuale sopralluogo per la definizione del verbale.</p>	Comandante Servizio Polizia Locale associata Resp. Area Tecnica	<p>Misure di trattamento del rischio n. 4-5-6 già in attuazione</p> <p>Misure di trattamento del rischio n. 1-2-3 dall'entrata in vigore del PTPC</p>	A	Gli uffici potrebbero utilizzare poteri e competenze, delle quali dispongono, in favore di taluni soggetti a scapito di altri, svolgendo o meno le verifiche, levando o meno le sanzioni. Rischio alto

RIF. PROCESSO	PROCESSO	FASI DEL PROCESSO	AREE ORGANIZZATIVE COINVOLTE	CATALOGO DEI RISCHI PRINCIPALI	MISURE DI TRATTAMENTO DEL RISCHIO	RESPONSABILE DELLE MISURE	TEMPI DI ATTUAZIONE	ANALISI DEL RISCHIO	
								VALUTAZIONE COMPLESSIVA	MOTIVAZIONI
4.6	Controlli abbandono di rifiuti urbani	<p>Input: iniziativa d'ufficio</p> <p>Attività attività di verifica</p> <p>Ouput sanzione o archiviazione</p>	Servizio Polizia Locale	omessa verifica per interesse di parte	Il servizio di Polizia locale viene svolto in forma associata tra più comuni. Ente capo-convenzione Unione Valconca	Comandante Servizio Polizia Locale associata			

Comune di Mondaino
AREA DI RISCHIO – 5 GESTIONE RIFIUTI

RIF. PROCESSO	PROCESSO	FASI DEL PROCESSO	AREE ORGANIZZATIVE COINVOLTE	CATALOGO DEI RISCHI PRINCIPALI	MISURE DI TRATTAMENTO DEL RISCHIO	RESPONSABILE DELLE MISURE	TEMPI DI ATTUAZIONE	ANALISI DEL RISCHIO	
								VALUTAZIONI COMPLESSIVE	MOTIVAZIONI
5.1	Gestione integrata dei rifiuti da parte di ATERSIR	<p>I</p> <p>Input: iniziativa d'ufficio</p> <p>Attività: Fase di controllo annuale</p> <p>Ouput: Monitoraggio dello stato di attuazione del PdA; Approvazione bilancio consolidato;</p>	Area Servizi Finanziari	Mancata verifica dei risultati finanziari	<p>1) Puntuale controllo risultati finanziari di ATERSIR</p> <p>2) Banchmarking periodico sulla congruità dei costi</p>	Responsabile Area Servizi Finanziari	Dalla data di approvazione del PTPC	B	Il processo non consente margini di discrezionalità significativi. Inoltre, i vantaggi che produce in favore dei terzi sono di valore, in genere, assai contenuto. Pertanto, il rischio è stato ritenuto basso (B).
5.2	Gestione integrata dei rifiuti da parte di ATERSIR	<p>Input: iniziativa d'ufficio</p> <p>Attività: Fase di controllo annuale</p> <p>Ouput: Monitoraggio dello stato di attuazione del PdA; Approvazione bilancio consolidato</p>	Area Servizi Finanziari	Mancata verifica dei dati finanziari di incidenza dei dati ATERSIR sul bilancio consolidato dell'ente	<p>1) Puntuale verifica dei dati finanziari di incidenza di ATERSIR nel bilancio consolidato dell'ente.</p> <p>2) Banchmarking periodico sulla congruità dei costi</p>	Responsabile Area Servizi Finanziari	Dalla data di approvazione del PTPC	B	Il processo non consente margini di discrezionalità significativi. Inoltre, i vantaggi che produce in favore dei terzi sono di valore, in genere, assai contenuto. Pertanto, il rischio è stato ritenuto basso (B).

Comune di Mondaino

AREA DI RISCHIO – 6 GESTIONE DELLE ENTRATE, DELLE SPESE E DEL PATRIMONIO

RIF. PROCESSO	PROCESSO	FASI DEL PROCESSO	AREE ORGANIZZATIVE COINVOLTE	CATALOGO DEI RISCHI PRINCIPALI	MISURE DI TRATTAMENTO DEL RISCHIO	RESPONSABILE DELLE MISURE	TEMPI DI ATTUAZIONE	ANALISI DEL RISCHIO	
								VALUTAZIONE COMPLESSIVA	MOTIVAZIONI
6.1	Rimborso somme riscosse e non dovute per tributi locali	<p>Input: 1) iniziativa di parte: richiesta rimborso</p> <p>Attività: 1) Verifica dei presupposti</p> <p>Ouput: 1) Liquidazione</p>	Area Servizi Finanziari	Disparità di trattamento nella gestione della tempistica nella liquidazione dei rimborsi	1) Valorizzazione della motivazione nel rispetto delle disponibilità di bilancio	Responsabile Area Servizi Finanziari	Misure di trattamento del rischio già in attuazione	M	Gli uffici potrebbero utilizzare impropriamente poteri e competenze per ottenere utilità personali. I riflessi nei confronti dei terzi sono elevati. I criteri di valutazione, di carattere temporale, sono di tutta evidenza, essendo determinati dall'ordine di arrivo al protocollo. Il rischio è stato ritenuto Moderato.
6.2	Recupero entrate tributarie	<p>Input: iniziativa d'ufficio</p> <p>Attività: 1) Verifica della mancata riscossione</p> <p>Ouput: 1) Emissione dell'avviso di recupero</p>	Area Servizi Finanziari	Ritardo nei controlli con conseguente maturazione dei termini di prescrizione e/o di decadenza al fine di agevolare un particolare soggetto	<p>Il servizio è attualmente in concessione alla società Step</p> <p>1) Report annuale sul recupero delle entrate 2) tracciabilità degli accessi sulla posizione di ogni singolo contribuente</p>	Responsabile Area Servizi Finanziari	Misure di trattamento del rischio già in attuazione	A	Gli uffici potrebbero utilizzare poteri e competenze, delle quali dispongono, in favore di taluni soggetti a scapito di altri, svolgendo o meno le verifiche, levando o meno le sanzioni. Il rischio maggiore tuttavia si ritiene possa essere determinato piuttosto dalla quantità ed alto grado di complessità delle pratiche da trattare, anche alla luce delle frequenti modifiche normative. Rischio Alto
6.3	Recupero entrate tributarie	<p>Input: iniziativa d'ufficio</p> <p>Attività: 1) Verifica della mancata riscossione</p> <p>Ouput: 1) Emissione dell'avviso di recupero</p>	Area Servizi Finanziari	Cancellazione dalla banca dati informatica dell'utilizzatore del servizio	<p>Il servizio è attualmente in concessione alla società Step</p> <p>1) Tracciabilità utilizzatori</p>	Responsabile Area Servizi Finanziari	Misure di trattamento del rischio già in attuazione	M	Gli uffici dispongono della banca dati tributaria, ma l'evidenza ed il tracciamento degli utilizzatori incaricati è altamente disincentivante rispetto al rischio in oggetto. Il livello di interesse verso l'esterno è sicuramente elevato, pertanto il rischio è da ritenersi Moderato

RIF. PROCESSO	PROCESSO	FASI DEL PROCESSO	AREE ORGANIZZATIVE COINVOLTE	CATALOGO DEI RISCHI PRINCIPALI	MISURE DI TRATTAMENTO DEL RISCHIO	RESPONSABILE DELLE MISURE	TEMPI DI ATTUAZIONE	ANALISI DEL RISCHIO	
								VALUTAZIONE COMPLESSIVA	MOTIVAZIONI
6.4	Sgravi totali o parziali delle cartelle esattoriali /provvedimenti di accertamento	Input: 1)iniziativa di parte: presentazione dell'istanza di sgravio Attività: 1) Verifica dei presupposti per lo sgravio Ouput: 1) Concessione dello sgravio	Tutte le Aree	Mancata o carente verifica dei presupposti di fatto o di diritto che giustificano lo sgravio cartelle esattoriali / provvedimento di accertamento, al fine di favorire il richiedente	Puntuale applicazione degli atti regolamentari del comune	Tutti i Responsabili di Area	Misure di trattamento del rischio già in attuazione	M	Gli uffici potrebbero utilizzare impropriamente poteri e competenze per ottenere utilità personali. Il rischio è stato ritenuto Moderato.
6.5	Rateizzazione del pagamento dell'entrate (tributi, tariffe, sanzioni amministrative, ecc.)	Input: 1)iniziativa di parte: presentazione dell'istanza di rateizzazione Attività: 1) Verifica dei presupposti per la rateizzazione 2) Concessione della rateizzazione Ouput: 1) Controllo dei pagamenti delle rate	Tutte le Aree	Mancata o carente verifica dei presupposti di fatto, previsti dalla regolamentazione comunale che giustificano la rateizzazione, al fine di favorire il richiedente	Puntuale applicazione degli atti regolamentari del comune	Tutti i Responsabili di Area	Misure di trattamento del rischio già in attuazione	M	Gli uffici potrebbero utilizzare impropriamente poteri e competenze per ottenere utilità personali. Il rischio è stato ritenuto Moderato
6.6	Rateizzazione del pagamento dell'entrate (tributi, tariffe, sanzioni amministrative, ecc.)	Input: 1)iniziativa di parte: presentazione dell'istanza di rateizzazione Attività: 1) Verifica dei presupposti per la rateizzazione 2) Concessione della rateizzazione Ouput: 1) Controllo dei pagamenti delle rate	Tutte le Aree	Mancata decadenza dal beneficio della rateizzazione, nel caso di omesso pagamento di due rate, così come previsto dal regolamento comunale	Comunicazione ai responsabili di Area ad opera della ragioneria, dei pagamenti effettuati	Tutti i Responsabili di Area	Misure di trattamento del rischio già in attuazione	M	Gli uffici potrebbero utilizzare impropriamente poteri e competenze per ottenere utilità personali. Il rischio è stato ritenuto Moderato.

RIF. PROCESSO	PROCESSO	FASI DEL PROCESSO	AREE ORGANIZZATIVE COINVOLTE	CATALOGO DEI RISCHI PRINCIPALI	MISURE DI TRATTAMENTO DEL RISCHIO	RESPONSABILE DELLE MISURE	TEMPI DI ATTUAZIONE	ANALISI DEL RISCHIO	
								VALUTAZIONE COMPLESSIVA	MOTIVAZIONI
6.7	Riscossione coattiva delle entrate tributarie e patrimoniali	Input: iniziativa d'ufficio 1) Verifica della mancata riscossione Attività: 1) Iscrizione al ruolo Ouput: 1) Nel caso di mancato pagamento, avvio delle procedure cautelari	Tutte le Aree	Esclusione dalla procedura di riscossione coattiva, al fine di favorire soggetti particolari	consegna dei ruoli al concessionario incaricato alla riscossione coattiva	Tutti i Responsabili di Area	Misure di trattamento del rischio già in attuazione	M	Gli uffici potrebbero utilizzare impropriamente poteri e competenze per ottenere utilità personali. Il rischio è stato ritenuto Moderato.
6.8	Accertamenti con adesione dei tributi locali	Input: 1) iniziativa di parte / d'ufficio Attività: 1) Istruttoria entro i termini del procedimento Ouput: adesione e pagamento da parte del contribuente o rigetto della richiesta	Area Servizi Finanziari	Omessa verifica e controllo sulla correttezza dei pagamenti effettuati omessa verifica per interesse di parte o violazione della normativa per favorire un determinato soggetto	1) Puntuale applicazione degli atti regolamentari del comune. 2) Valorizzazione della motivazione	Responsabile Area Servizi Finanziari	Misure di trattamento del rischio già in attuazione	A	Gli uffici potrebbero utilizzare poteri e competenze, delle quali dispongono, in favore di taluni soggetti a scapito di altri, svolgendo o meno le verifiche, levando o meno le sanzioni. Rischio alto

RIF. PROCESSO	PROCESSO	FASI DEL PROCESSO	AREE ORGANIZZATIVE COINVOLTE	CATALOGO DEI RISCHI PRINCIPALI	MISURE DI TRATTAMENTO DEL RISCHIO	RESPONSABILE DELLE MISURE	TEMPI DI ATTUAZIONE	ANALISI DEL RISCHIO	
								VALUTAZIONE COMPLESSIVA	MOTIVAZIONI
6,9	Liquidazione e pagamento fatture agli operatori economici affidatari di lavori, servizi, forniture	<p>Input: 1)Ricezione della fattura</p> <p>Attività: 1) Verifica dell'adempimento della prestazione</p> <p>Ouput: 1) Liquidazione e pagamento</p>	Tutte le Aree	<p>Non rispetto delle scadenze di pagamento e dell'ordine cronologico del fatture ingiustificata dilatazione dei tempi per costringere il destinatario del provvedimento tardivo a concedere "utilità" al funzionario.</p> <p>Emissione di ordinativi di spesa senza titolo giustificativo. Emissione di falsi mandati di pagamento con manipolazione del servizio informatico. Pagamenti effettuati in violazione delle procedure previste. Ritardata erogazione di compensi dovuti rispetto ai tempi contrattualmente previsti. Liquidazione fatture senza adeguata verifica della prestazione. Sovrafatturazione o fatturazione di prestazioni non svolte. Pagamenti senza rispettare la cronologia nella presentazione delle fatture, provocando favoritismi e disparità di trattamento tra i creditori dell'ente.</p>	<p>1) Rispetto dei tempi di pagamento e dell'ordine cronologico secondo la protocollazione per la liquidazione</p> <p>2) Documentazione necessaria per effettuare il pagamento (DURC, etc.)</p> <p>3) Procedura formalizzata che garantisca la tracciabilità delle fatture</p> <p>4) Monitoraggio e periodico reporting dei tempi di liquidazione</p>	Tutti i Responsabili di Area	Misure di trattamento del rischio già in attuazione	M	Gli uffici potrebbero utilizzare poteri e competenze, delle quali dispongono, in favore di taluni soggetti a scapito di altri, accelerando o dilatando i tempi dei procedimenti. Rischio moderato

RIF. PROCESSO	PROCESSO	FASI DEL PROCESSO	AREE ORGANIZZATIVE COINVOLTE	CATALOGO DEI RISCHI PRINCIPALI	MISURE DI TRATTAMENTO DEL RISCHIO	RESPONSABILE DELLE MISURE	TEMPI DI ATTUAZIONE	ANALISI DEL RISCHIO	
								VALUTAZIONE COMPLESSIVA	MOTIVAZIONI
6.10	Gestione ordinaria della entrate	<p>Input: 1) iniziativa d'ufficio</p> <p>Attività: 1) istruttoria per introito delle somme dovute</p> <p>Ouput: 1) accertamento dell'entrata e riscossione</p>	Tutte le Aree	<p>Violazione delle norme per interesse di parte: dilatazione dei tempi. Omessa approvazione dei ruoli</p> <p>Mancato recupero di crediti</p> <p>Omessa applicazione di sanzioni</p>	Formazione in materia dei dipendenti	Tutti i Responsabili di Area	Misure di trattamento del rischio già in attuazione	M	Gli uffici potrebbero utilizzare impropriamente poteri e competenze per ottenere utilità personali. Il rischio è stato ritenuto Moderato
6.11	Adempimenti fiscali	<p>Input: 1) iniziativa d'ufficio</p> <p>Attività: 1) quantificazione e liquidazione</p> <p>Ouput: 1) pagamento</p>	Area Servizi Finanziari	violazione di norme	Formazione in materia del personale	Responsabile Area Servizi Finanziari	Misure di trattamento del rischio già in attuazione	B-	Il processo non consente margini di discrezionalità significativi. Pertanto, il rischio è stato ritenuto molto basso (B-).
6.12	Stipendi del personale	<p>Input: 1) iniziativa d'ufficio</p> <p>Attività: 1) quantificazione e liquidazione</p> <p>Ouput: 1) pagamento</p>	Area Servizi Finanziari – Area Finanziaria, Tributi e Personale	violazione di norme per favorire/danneggiare soggetti	1)Procedura informatizzata del procedimento e tracciabilità risultante dalle timbrature delle presenze del personale	Responsabile Area Servizi Finanziari Responsabile Area Finanziaria, Tributi e Personale	Misure di trattamento del rischio già in attuazione	B-	Il processo non consente margini di discrezionalità significativi. Inoltre, i vantaggi che produce in favore dei terzi sono di valore, in genere, assai contenuto. Pertanto, il rischio è stato ritenuto molto basso.
6.13	Autorizzazione all'utilizzo di locali e strutture comunali	<p>Input: 1)Ricezione istanza di parte</p> <p>Attività: 1) Istruttoria entro i termini del procedimento</p> <p>Ouput: 1)Autorizzazione o diniego</p>	Area Amministrativa-Servizio Istruzione, Cultura, Sport	<p>Discrezionalità nell'applicazione dei criteri di utilizzo, al fine di favorire particolari soggetti.</p> <p>Disparità di trattamento durante i periodi di propaganda elettorale</p>	<p>1) Rispetto del numero di protocollazione nell'assegnazione delle domande</p> <p>2) Duranti i periodi di propaganda elettorale rispetto della rotazione</p> <p>3) Avviso preventivo triennale per la assegnazione delle palestre scolastiche comunali (al di fuori dell'orario di utilizzo delle stesse) e degli altri spazi di proprietà comunali da porre a disposizione delle associazioni sportive e culturali locali per singola stagione</p>	Responsabile Area Amministrativa	Misure di trattamento del rischio già in attuazione	B-	Il processo non consente margini di discrezionalità significativi. Inoltre, i vantaggi che produce in favore dei terzi sono di valore, in genere, assai contenuto. Pertanto, il rischio è stato ritenuto molto basso.

RIF. PROCESSO	PROCESSO	FASI DEL PROCESSO	AREE ORGANIZZATIVE COINVOLTE	CATALOGO DEI RISCHI PRINCIPALI	MISURE DI TRATTAMENTO DEL RISCHIO	RESPONSABILE DELLE MISURE	TEMPI DI ATTUAZIONE	ANALISI DEL RISCHIO	
								VALUTAZIONE COMPLESSIVA	MOTIVAZIONI
6.14	Affidamento e gestione impianti sportivi	<p>Input: 1) iniziativa d'ufficio con bando pubblico</p> <p>Attività: 1) istruttoria e valutazione delle domande</p> <p>Ouput: affidamento gestione</p>	Area Amministrativa-servizio Istruzione, Cultura, Sport	<p>Se a rilevanza economica tramite procedura aperta/manifestazione di interesse; se non a rilevanza economica, affidamento diretto (in casi eccezionali motivati) o tramite selezioni a Associazioni sportive locali ai sensi dell'art. 5 c 2 e 3 LR 27/2006.</p> <p>Selezione "pilotata" e omesso controllo dell'esecuzione del servizio</p>	<p>1)Predeterminazione puntuale dei criteri, dei requisiti e delle condizioni di accesso; 2)attribuzione di punteggio in modo oggettivo; 3)esaustività e pregnanza della motivazione</p>	Responsabile Area Amministrativa	Misure di trattamento del rischio già in attuazione	M	Gli uffici potrebbero utilizzare impropriamente poteri e competenze per ottenere utilità personali. Il rischio è stato ritenuto Moderato.

Comune di Mondaino
AREA DI RISCHIO – 7 GESTIONE DEL TERRITORIO

RIF. PROCESSO	PROCESSO	FASI DEL PROCESSO	AREE ORGANIZZATIVE COINVOLTE	CATALOGO DEI RISCHI PRINCIPALI	MISURE DI TRATTAMENTO DEL RISCHIO	RESPONSABILE DELLE MISURE	TEMPI DI ATTUAZIONE	ANALISI DEL RISCHIO	
								VALUTAZIONE COMPLESSIVA	MOTIVAZIONI
7.1	Piani attuativi di iniziativa privata	<p>Input:</p> <p>1) iniziativa di parte</p> <p>Attività:</p> <p>1) Fase della proposta di Piani attuativi da parte dei privati</p> <p>2) Calcolo oneri</p> <p>3) Individuazione opere di urbanizzazione e standard urbanistici</p> <p>4) Fase di adozione / approvazione del piano attuativo di iniziativa privata</p> <p>5) Fase di stipula convenzione urbanistica</p> <p>6) Monetizzazione delle opere di urbanizzazione e degli standard urbanistici</p> <p>7) Fase di esecuzione delle opere di urbanizzazione</p> <p>8) Cessione delle opere di urbanizzazione e degli standard urbanistici</p> <p>Output:</p> <p>1) verbalizzazione incontri con soggetti attuatori</p> <p>2) individuazione opere di urbanizzazione e standard urbanistici volti a soddisfare l'interesse pubblico ed a costi inferiori a quelli che l'ente sosterebbe con l'esecuzione diretta</p> <p>3) calcolo degli oneri e delle monetizzazioni</p> <p>4) corretta predisposizione della convenzione urbanistica</p> <p>5) certificato di collaudo</p>	Area Tecnica	Mancato controllo per agevolare il privato	Verifica della sussistenza di tutte le condizioni	Responsabile Area Tecnica	Misure di trattamento del rischio già in attuazione	A	L'attività edilizia privata è sempre sostenuta da interessi economici, anche di valore considerevole, che potrebbero determinare i funzionari a tenere comportamenti scorretti. Rischio alto
7.2	Permessi di costruire convenzionati	<p>Input:</p> <p>1) iniziativa di parte</p> <p>Attività:</p> <p>come per piani attuativi, senza stipula di convenzione, ma con atto unilaterale d'obbligo</p> <p>Output:</p> <p>1) come per il piano attuativo</p>	Area Tecnica /Sportello Unico Edilizia associato	Mancato controllo per agevolare il privato	Verifica della sussistenza di tutte le condizioni	Responsabile Area Tecnica	Misure di trattamento del rischio già in attuazione	A	L'attività edilizia privata è sempre sostenuta da interessi economici, anche di valore considerevole, che potrebbero determinare i funzionari a tenere comportamenti scorretti. Rischio alto

7.3	<p>Rilascio e Controllo dei titoli abilitativi edilizi:</p> <p>-Permesso di Costruire - SCIA - CIL e CILA</p>	<p>Input: 1) iniziativa di parte</p> <p>Attività: 1) Fase dell'assegnazione delle pratiche per l'istruttoria 2) istruttoria seguita da più soggetti istruttori, laddove in servizio nel rispetto dei tempi di legge 3) Fase della richiesta di integrazioni documentali 4) Fase del calcolo del contributo di costruzione 5) eventuale preavviso di diniego</p> <p>Output: 1) Conclusione del procedimento con rilascio o diniego 2) fare del controllo della esecuzione dell'intervento</p>	Area Tecnica	Mancato controllo per agevolare il privato	Verifica della sussistenza di tutte le condizioni	Responsabile Area Tecnica	Misure di trattamento del rischio già in attuazione	A	L'attività edilizia privata è sempre sostenuta da interessi economici, anche di valore considerevole, che potrebbero determinare i funzionari a tenere comportamenti scorretti.
-----	---	--	--------------	--	---	---------------------------	---	---	---

Comune di Mondaino

ALLEGATO A - AREA DI RISCHIO – 7 GESTIONE DEL TERRITORIO

CATALOGO DEI RISCHI PRINCIPALI

1. mancanza di coerenza con il PRG, con il Regolamento edilizio e con la normativa in essere;
2. non corretta verifica dei presupposti di fatto e di diritto legittimanti l'adozione del provvedimento al fine di agevolare il soggetto richiedente;
3. eccesso di discrezionalità nei soggetti competenti al rilascio dei pareri al fine di agevolare il soggetto richiedente;
4. scarsa valutazione tecnica della documentazione presentata al fine di agevolare il richiedente;
5. omessa verifica delle autocertificazioni secondo le modalità previste dal regolamento comunale al fine di agevolare il richiedente;
6. non rispetto dell'ordine cronologico delle richieste al fine di favorire un soggetto particolare;
7. omessa verifica dei requisiti al fine di favorire un determinato soggetto;
8. mancata conclusione dell'attività istruttoria entro i tempi massimi stabiliti dalla legge e/o mancata conseguente non assunzione di provvedimenti sfavorevoli agli interessati;
9. mancata adozione del provvedimento entro i termini previsti;
10. non rispetto dei criteri di regolamentazione interna;
11. elementi di contiguità tra i tecnici comunali e i professionisti al fine di orientare le decisioni edilizie;
12. rischio di potenziale condizionamento esterno nella gestione dell'istruttoria;
13. disomogeneità delle valutazioni;
14. rischio di utilizzo della fase di richiesta di integrazioni documentali e di chiarimenti istruttori al fine di attuare pressioni per l'ottenimento di vantaggi indebiti;
15. rischi di omissioni o ritardi nello svolgimento delle attività di controllo;
16. definizione carente dei criteri per la selezione del campione per le pratiche soggette al controllo;
17. ingiustificata dilatazione dei tempi per costringere il destinatario del provvedimento tardivo a concedere "utilità" al funzionario;
18. calcolo contributo di costruzione in misura inferiore rispetto al dovuto;
19. Eventuale individuazione di un'opera a scomputo come prioritaria, laddove essa sia a beneficio esclusivo o prevalente dell'operatore privato;
20. Indicazione di costi di realizzazione superiori a quelli che l'amministrazione sosterebbe con l'esecuzione diretta;
21. Mancata vigilanza al fine di evitare realizzazione di opere di minor pregio causando danno all'ente, anche per successivi costi aggiuntivi di manutenzioni e/o riparazioni per vizi e difetti delle opere;
22. Mancato rispetto delle norme sulla scelta del soggetto che deve eseguire le opere.

Comune di Mondaino
ALLEGATO B - AREA DI RISCHIO – 7 GESTIONE DEL TERRITORIO

MISURE DI TRATTAMENTO DEL RISCHIO

1. verifica attenta della documentazione presentata e predisposta per il provvedimento finale;
2. esplicitazione dei doveri previsti dal codice di comportamento;
3. obbligo per il responsabile del procedimento di dichiarare preventivamente l'insussistenza di conflitti di interessi;
4. controlli a campione previsti in sede di controllo successivo sugli atti;
5. destinazione di un congruo numero di risorse umane in via prioritaria all'espletamento delle attività istruttorie;
6. monitoraggio delle cause di eventuali ritardi e/o non conclusione delle istruttorie nei tempi previsti;
7. procedura formalizzata e informatizzata che garantisca la tracciabilità delle istanze;
8. verbalizzazione degli incontri con gli operatori economici per i piani urbanistici attuativi;
9. predisposizione di modulistica unificata che comprenda check-list di tutto il necessario: documentazione, pareri, dati, requisiti, ecc.;
10. previsione di una specifica motivazione in merito alla necessità di far realizzare direttamente dal privato costruttore le opere di urbanizzazione ed in merito alla cessione di area a standard;
11. calcolo del valore delle opere da scomputare utilizzando i prezziari di Regione Emilia-Romagna e/o Camera di Commercio, con adeguato ribasso a tutela dell'interesse pubblico;
12. richiesta per tutte le opere ammesse a computo del progetto di fattibilità tecnica delle opere, ai sensi dell'art 1 comma 2 lett. E) del d.lgs. 50/2016 da porre a base di gara;
13. previsione di garanzie analoghe a quelle richieste in caso di appalto di opere pubbliche in relazione ai tempi degli interventi;
14. Puntuale verifica della correttezza dell'esecuzione e del rispetto delle tempistiche delle opere da realizzarsi a carico dell'operatore economico;
15. Previsione in convenzione di adeguate polizze fideiussorie e di apposite misure sanzionatorie, nei casi di ritardata o mancata esecuzione delle opere, come il divieto del rilascio del titolo abilitativo per le parti non ancora attuate;
16. Nomina del collaudatore effettuata dal comune con oneri a carico del privato, garantendo la terzietà del soggetto incaricato;
17. Segmentazioni delle attività, in modo da coinvolgere – laddove possibile – più soggetti nella trattazione di un processo nei termini riportati nel presente PTPCT.

Comune di Mondaino
AREA DI RISCHIO – 8 INCARICHI E NOMINE

RIF. PROCESSO	PROCESSO	FASI DEL PROCESSO	AREE ORGANIZZATIVE COINVOLTE	CATALOGO DEI PRINCIPALI RISCHI	MISURE DI TRATTAMENTO DEL RISCHIO	RESPONSABILE DELLE MISURE	TEMPI DI ATTUAZIONE	ANALISI DEL RISCHIO	
								VALUTAZIONI COMPLESSIVE	MOTIVAZIONI
8.1	Conferimento di incarichi di consulenza, ricerca e studio (art. 7 comma 6, d.lgs. 165/2001)	<p>Input: 1) iniziativa d'ufficio</p> <p>Attività: 1) Rilevazione del bisogno e inserimento nel programma degli incarichi 2) Nell'ambito della determina di affido, verifica dei presupposti di legittimità 3) Nell'ambito della determina di affido previsione di procedure comparative 4) Pubblicazione sul sito web delle informazioni inerenti l'incarico; 5) Nel caso di incarichi di consulenza superiori a € 5.000 effettuare la comunicazione alla Corte dei Conti</p> <p>Output: 1) sottoscrizione contratto</p>	Tutte le Aree	Mancata verifica della reale assenza (qualitativa e/o quantitativa) di professionalità interne all'ente allo scopo di agevolare soggetti particolari. Affidamento incarichi di collaborazione, consulenza, studio e ricerca "fiduciari" in assenza dei requisiti di legge e/o di regolamento	1) Controllo preventivo dell'assenza di professionalità interne, in sede di redazione del programma degli incarichi	Segretario comunale o suo sostituto	Prima dell'approvazione del programma degli incarichi di consulenza, ricerca e studio.	M	L'affidamento di incarichi, dati gli interessi economici che attivano, possono celare comportamenti scorretti a favore di taluni professionisti in danno di altri. L'instaurarsi di rapporti fiduciari inoltre, quand'anche scervi da interessi personali, potrebbero comportare elusioni del principio di rotazione. Rischio Moderato

RIF. PROCESSO	PROCESSO	FASI DEL PROCESSO	AREE ORGANIZZATIVE COINVOLTE	CATALOGO DEI PRINCIPALI RISCHI	MISURE DI TRATTAMENTO DEL RISCHIO	RESPONSABILE DELLE MISURE	TEMPI DI ATTUAZIONE	ANALISI DEL RISCHIO	
								VALUTAZIONI COMPLESSIVE	MOTIVAZIONI
8.2	Conferimento di incarichi di consulenza, ricerca e studio (art, 7 comma 6 d.lgs. 165/2001)	<p>Input: 1) iniziativa d'ufficio</p> <p>Attività: 1) Rilevazione del bisogno e inserimento nel programma degli incarichi 2) Nell'ambito della determina di affido, verifica dei presupposti di legittimità 3) Nell'ambito della determina di affido previsione di procedure comparative 4) Richiesta il parere all'organo di revisione 5) Pubblicazione sul sito web delle informazioni inerenti l'incarico 6) Nel caso di incarichi di consulenza superiori a € 5.000 effettuare la comunicazione alla Corte dei Conti</p> <p>Output: 1) sottoscrizione contratto</p>	Tutte le Aree	L'oggetto della prestazione non rientra tra le finalità istituzionali dell'ente, previste dall'ordinamento allo scopo di agevolare soggetti particolari	1) verifica della necessità di revisione dell'apposito Regolamento disciplinando in maniera più puntuale i presupposti e le condizioni per il conferimento degli incarichi 2) Attestazione scritta dell'insussistenza di conflitti di interesse da parte dell'incaricato	Segretario comunale in collaborazione con Responsabile Area Amministrativa ed Area Servizi Finanziari	Eventuale revisione del regolamento entro il 31 dicembre 2024	M	L'affidamento di incarichi, dati gli interessi economici che attivano, possono celare comportamenti scorretti a favore di taluni professionisti in danno di altri. L'instaurarsi di rapporti fiduciari inoltre, quand'anche scevri da interessi personali, potrebbero comportare elusioni del principio di rotazione. Rischio moderato

RIF. PROCESSO	PROCESSO	FASI DEL PROCESSO	AREE ORGANIZZATIVE COINVOLTE	CATALOGO DEI PRINCIPALI RISCHI	MISURE DI TRATTAMENTO DEL RISCHIO	RESPONSABILE DELLE MISURE	TEMPI DI ATTUAZIONE	ANALISI DEL RISCHIO	
								VALUTAZIONI COMPLESSIVE	MOTIVAZIONI
8.3	Controllo da parte del RPCT	<p>Input: 1) iniziativa d'ufficio</p> <p>Attività: Comunicazione del conferimento di un incarico in violazione delle norme del d.lgs. 39/2013</p> <p>Output: 1) esito della verifica</p>	RPCTC	Mancata attivazione dell'avvio del procedimento di accertamento sulla violazione delle disposizioni sulle inconfiribilità / incompatibilità Mancata dichiarazione della nullità dell'incarico e mancata applicazione delle misure sanzionatorie sull'organo che lo ha conferito	<p>1) Corretta e puntuale applicazione delle linee guida ANAC approvate con Determinazione n.833 / 2016.</p> <p>2) Puntuale attivazione dell'avvio del procedimento di accertamento sulla violazione delle disposizioni sulle inconfiribilità e/o incompatibilità, qualora emergano comportamenti irregolari. 3) Valutazione dell'elemento oggettivo, garantendo il contraddittorio con i responsabili interessati.</p> <p>4) Fissazione di termine per eventuali controdeduzioni</p>	Il RPCT	Dall'emanazione delle linee guida ANAC Det. 833/2016. Comunicazione al NdV e/o all'ANAC	B-	Il rischio viene ritenuto molto basso dal momento che l'incaricato presenta la dichiarazione e l'ufficio personale procede alle verifiche (Molto basso)

Comune di Mondaino
AREA DI RISCHIO – 9 PIANIFICAZIONE URBANISTICA

RIF. PROCESSO	PROCESSO	FASI DEL PROCESSO	AREE ORGANIZZATIVE COINVOLTE	CATALOGO DEI PRINCIPALI RISCHI	MISURE DI TRATTAMENTO DEL RISCHIO	RESPONSABILE DELLE MISURE	TEMPI DI ATTUAZIONE	APPLICAZIONE TIPOLOGIA	
								VALUTAZIONI COMPLESSIVE	MOTIVAZIONI
9.1	Piano Regolatore Generale Fase di Redazione del Piano Regolatore Generale in attuazione della L.R. 34/1992 e smi	Input: 1) indirizzi dell'organo politico Attività: 1) istruttoria e predisposizione del piano Output: 1) proposta di PRG	Area Tecnica	Rischio di potenziale condizionamento esterno Disomogeneità delle valutazioni Irragionevolezza delle decisioni per favorire soggetti privati	1) Divulgazione, massima trasparenza e conoscibilità degli atti relativi alla proposta di PRG 2) Motivazione puntuale e dettagliata delle decisioni sia di accoglimento che di rigetto delle osservazioni al piano adottato 3) Divulgazione, massima trasparenza e conoscibilità degli atti relativi PRG adottato	Responsabile Area Tecnica	Misure di trattamento del rischio già in attuazione	A+	La pianificazione urbanistica richiede scelte altamente discrezionali. Tale discrezionalità potrebbe essere utilizzata impropriamente per ottenere vantaggi ed utilità. Rischio molto alto
9.2	Piano Regolatore Generale Fase di Pubblicazione della proposta di Piano Regolatore Generale e raccolta delle osservazioni	Input: 1) avvisi pubblici sul sito istituzionale, Bur, stampa locale e nazionale Attività: 1) raccolta osservazioni 2) esame osservazioni Output: 1) decisione in ordine all'accoglimento/ parziale accoglimento/rigetto/ parziale rigetto delle osservazioni	Area Tecnica	Rischio di potenziale condizionamento esterno Disomogeneità delle valutazioni Irragionevolezza delle decisioni per favorire soggetti privati	1) Divulgazione, massima trasparenza e conoscibilità degli atti relativi alla proposta di PRG 2) Motivazione puntuale e dettagliata delle decisioni sia di accoglimento che di rigetto delle osservazioni al piano adottato 3) Divulgazione, massima trasparenza e conoscibilità degli atti relativi PRG adottato.	Responsabile Area Tecnica	Misure di trattamento del rischio già in attuazione	A+	La pianificazione urbanistica richiede scelte altamente discrezionali. Tale discrezionalità potrebbe essere utilizzata impropriamente per ottenere vantaggi ed utilità. Rischio molto alto
9.3	Piano del Governo del Territorio Fase di adozione - approvazione del Piano di Governo del territorio	Input: 1) indirizzi dell'organo politico Attività: 1) istruttoria e predisposizione della documentazione occorrente Output: proposta di deliberazione e relativi allegati	Area Tecnica	Rischio di potenziale condizionamento esterno Disomogeneità delle valutazioni Irragionevolezza delle decisioni per favorire soggetti privati	1) Divulgazione, massima trasparenza e conoscibilità degli atti relativi alla proposta di PGT 2) Motivazione puntuale e dettagliata delle decisioni sia di accoglimento che di rigetto delle osservazioni al piano adottato 3) Divulgazione, massima trasparenza e conoscibilità degli atti relativi PGT approvato	Responsabile Area Tecnica	Misure di trattamento del rischio già in attuazione	A+	La pianificazione urbanistica richiede scelte altamente discrezionali. Tale discrezionalità potrebbe essere utilizzata impropriamente per ottenere vantaggi ed utilità. Rischio molto alto

RIF. PROCESSO	PROCESSO	FASI DEL PROCESSO	AREE ORGANIZZATIVE COINVOLTE	CATALOGO DEI PRINCIPALI RISCHI	MISURE DI TRATTAMENTO DEL RISCHIO	RESPONSABILE DELLE MISURE	TEMPI DI ATTUAZIONE	APPLICAZIONE TIPOLOGIA	
								VALUTAZIONI COMPLESSIVE	MOTIVAZIONI
9.4	Piano Regolatore Generale Fase di adozione - approvazione del Piano di Governo del territorio. Concorso di Regione, Provincia, Altri Enti coinvolti al procedimento di approvazione	<p>Input: 1) trasmissione agli enti coinvolti nel procedimento</p> <p>Attività: 1) ricezione ed esame delle osservazioni e apporti collaborativi da parte degli enti 2) predisposizione controdeduzioni o proposte di accoglimento o accoglimento parziale, ecc. 3) obbligo di rispetto del PPAR e del PTCP laddove prevalenti</p> <p>Output: proposta di deliberazione e relativi allegati</p>	Area Tecnica	Rischio di potenziale condizionamento esterno Disomogeneità delle valutazioni Irragionevolezza delle decisioni per favorire soggetti privati	1) Verifica dell'invio della documentazione ai soggetti da consultare obbligatoriamente	Responsabile Area Tecnica	Misure di trattamento del rischio già in attuazione	A+	La pianificazione urbanistica richiede scelte altamente discrezionali. Tale discrezionalità potrebbe essere utilizzata impropriamente per ottenere vantaggi ed utilità. Rischio molto alto
9.5	Approvazione varianti puntuali al Piano Regolatore Generale	Procedimento come sopra sintetizzato	Area Tecnica – Suap e Commercio	Oltre ai rischi relativi a quanto sopra: Possibile disparità di trattamento tra diversi operatori Sottostima del maggior valore generato dalla variante	<p>1) Divulgazione, massima trasparenza e conoscibilità degli atti relativi alla proposta di variante del PRG</p> <p>2) Motivazione puntuale e dettagliata delle decisioni sia di accoglimento che di rigetto delle osservazioni alla variante di piano adottata</p> <p>3) Divulgazione, massima trasparenza e conoscibilità degli atti relativi alla variante del PRG approvata</p>	Responsabile Area Tecnica Suap e Commercio	Misure di trattamento del rischio già in attuazione	A+	La pianificazione urbanistica richiede scelte altamente discrezionali. Tale discrezionalità potrebbe essere utilizzata impropriamente per ottenere vantaggi ed utilità. Rischio molto alto

Comune di Mondaino

AREA DI RISCHIO – 10 PROVVEDIMENTI AMPLIATIVI DELLA SFERA GIURIDICA DEI DESTINATARI CON EFFETTO ECONOMICO DIRETTO ED IMMEDIATO PER IL DESTINATARIO

RIF. PROCESSO	PROCESSO	FASI DEL PROCESSO	AREE ORGANIZZATIVE COINVOLTE	CATALOGO DEI PRINCIPALI RISCHI	MISURE DI TRATTAMENTO DEL RISCHIO	RESPONSABILE DELLE MISURE	TEMPI DI ATTUAZIONE	ANALISI DEL RISCHIO	
								VALUTAZIONE COMPLESSIVA	MOTIVAZIONI
10.1	Assegnazione alloggi di edilizia residenziale pubblica	Input: 1) Ricezione istanza Attività: 1) Istruttoria del procedimento Output: 1) Eventuale assegnazione	Area Amministrativa	Omissione controlli della situazione economica in fase di assegnazione dell'alloggio, al fine di favorire determinati soggetti	Dal momento che la procedura è informatizzata e gestita a livello regionale, l'eventuale rischio a livello comunale è successivo alla formazione della graduatoria in fase di controllo	Responsabile Area Amministrativa	Misure di trattamento del rischio già in attuazione	M	Gli uffici potrebbero utilizzare poteri e competenze, delle quali dispongono, per vantaggi e utilità personali, in favore di taluni soggetti a scapito di altri. Rischio moderato
10.2	Concessione di contributi ad associazioni o enti	Input: 1) pubblicazione avviso pubblico/ Ricezione istanza di cooperazione o collaborazione Attività: 1) ricezione istanze 2) Istruttoria del procedimento Output: 1) pubblicazione graduatoria /Eventuale adesione proposta di cooperazione o collaborazione	Area Amministrativa	Insufficiente trasparenza nell'attribuzione e nella quantificazione dei contributi.	1)Aggiornamento del regolamento comunale per erogazione di contributi. 2)Predisposizione di una modulistica chiara disponibile sul sito istituzionale sulle modalità di accesso ai contributi	Responsabile Area Amministrativa	Aggiornamento regolamento entro il 31 dicembre 2022. Verifica a cura del RPC della predisposizione della modulistica	M	Gli uffici potrebbero utilizzare poteri e competenze, delle quali dispongono, per vantaggi e utilità personali, in favore di taluni soggetti a scapito di altri. Rischio moderato
10.3	Erogazione contributo Regione E.R. per superamento barriere architettoniche	Input: 1)domanda dell'interessato Attività: 1)esame da parte dell'ufficio, nel rispetto della normativa vigente Output: 1)accoglimento/rigetto della domanda	Area Tecnica	Omessa verifica dei requisiti, al fine di favorire un determinato soggetto. Non corretta verifica dei presupposti di fatto e di diritto legittimanti l'adozione del provvedimento	Erogazione di contributi in assenza dei requisiti al fine di agevolare il soggetto richiedente.	Responsabile Area Tecnica	Dall'approvazione del PTPCT. Misure di trattamento del rischio già in attuazione	M	Gli uffici potrebbero utilizzare impropriamente poteri e competenze per ottenere utilità personali. Il rischio è stato ritenuto Moderato

RIF. PROCESSO	PROCESSO	FASI DEL PROCESSO	AREE ORGANIZZATIVE COINVOLTE	CATALOGO DEI PRINCIPALI RISCHI	MISURE DI TRATTAMENTO DEL RISCHIO	RESPONSABILE DELLE MISURE	TEMPI DI ATTUAZIONE	ANALISI DEL RISCHIO	
								VALUTAZIONE COMPLESSIVA	MOTIVAZIONI
10.4	Attestazione di agibilità	Input: 1) Ricezione istanza Attività: 1) Valutazione tecnica della istanza Output: archiviazione	Area Tecnica gestito in collaborazione con SUE associato Unione Valconca	Scarsa valutazione tecnica della documentazione presentata al fine di agevolare il richiedente Omessa verifica delle autocertificazioni secondo le modalità previste dal regolamento comunale, al fine di agevolare il richiedente Accordi collusivi per rilascio titolo autorizzativo senza i previsti requisiti di legge	1)Utilizzo check list che predetermina i requisiti della domanda e dei documenti a corredo	Il servizio è in gestione associata con il SUE Unione Valconca	Misure di trattamento del rischio già in attuazione	M	Gli uffici potrebbero utilizzare impropriamente poteri e competenze per ottenere utilità personali. Il rischio è stato ritenuto Moderato.

RIF. PROCESSO	PROCESSO	FASI DEL PROCESSO	AREE ORGANIZZATIVE COINVOLTE	CATALOGO DEI PRINCIPALI RISCHI	MISURE DI TRATTAMENTO DEL RISCHIO	RESPONSABILE DELLE MISURE	TEMPI DI ATTUAZIONE	ANALISI DEL RISCHIO	
								VALUTAZIONE COMPLESSIVA	MOTIVAZIONI
10.5	Rilascio dell'idoneità alloggiativa	Input: 1) Ricezione istanza Attività: 1) istruttoria ed eventuale sopralluogo per la verifica dei requisiti Output: 1) Rilascio del certificato	Area Tecnica	Accordi collusivi per rilascio titolo autorizzativo senza i previsti requisiti di legge Alterazione della concorrenza Discrezionalità nell'intervenire Disomogeneità delle valutazioni Non rispetto delle scadenze Temporalità Omissione del sopralluogo al fine di rilasciare l'idoneità per un alloggio che non ha i requisiti per agevolare il richiedente Non rispetto dell'ordine cronologico delle richieste al fine di favorire un soggetto particolare	1) Utilizzo check list che predetermina i requisiti della domanda e dei documenti a corredo 2) Istruzione agli operatori per fornire risposte ai cittadini - per prevenire rischi di alterazione della concorrenza (es: professionisti abilitati) 3) Criteri per l'effettuazione dei controlli 4) registro per i verbali dei sopralluoghi 5) Monitoraggio dei tempi di evasione	Responsabile Area Tecnica	Misure di trattamento del rischio già in attuazione	M	Gli uffici potrebbero utilizzare impropriamente poteri e competenze per ottenere utilità personali. Il rischio è stato ritenuto Moderato.

RIF. PROCESSO	PROCESSO	FASI DEL PROCESSO	AREE ORGANIZZATIVE COINVOLTE	CATALOGO DEI PRINCIPALI RISCHI	MISURE DI TRATTAMENTO DEL RISCHIO	RESPONSABILE DELLE MISURE	TEMPI DI ATTUAZIONE	ANALISI DEL RISCHIO	
								VALUTAZIONE COMPLESSIVA	MOTIVAZIONI
10.6	Rilascio autorizzazione per insegna pubblicitaria	Input: 1) Ricezione istanza Attività: 1) istruttoria e Acquisizione eventuali pareri Output: 1) Rilascio del provvedimento/diniego	Il servizio è in gestione associata con il SUAP Unione Valconca	Accordi collusivi per rilascio titolo autorizzativo senza i previsti requisiti di legge. Non corretta verifica dei presupposti di fatto e di diritto legittimanti l'adozione del provvedimento al fine di agevolare il soggetto richiedente	1) Utilizzo check list che predetermina i requisiti della domanda e dei documenti a corredo	Il servizio è in gestione associata con SUAP Unione Valconca	Misure di trattamento del rischio già in attuazione	M	
10.7	iscrizione servizi scolastici a domanda individuale (mensa, trasporto, etc)	Input: 1) Ricezione iscrizione Attività: 1) Puntuale creazione della anagrafica della banca dati degli utenti dei servizi a domanda individuale 2) Verifica puntuale dei flussi riferiti all'accertamento ed al recupero dei pagamenti 3) Puntuale applicazione dei provvedimenti di riduzione delle tariffe ove dovuti 4) Puntuale emissione dei provvedimenti finalizzati all'accertamento ed al recupero delle somme dovute Output: 1) erogazione del servizio e creazione anagrafica per la fatturazione	Area Amministrativa	Scarsa trasparenza/poca pubblicità dell'opportunità Scarso controllo del possesso dei requisiti dichiarati	1) Documentazione necessaria per l'ottenimento del beneficio 2) Pubblicazione informazioni sulle opportunità e sulle modalità di accesso 3) supporti operativi per l'effettuazione dei controlli dei requisiti 4) Rispetto dell'ordine cronologico	Responsabile Area Amministrativa	Misure di trattamento del rischio già in attuazione	B-	Il livello di rischio è basso in quanto tutti gli utenti sono informati ed il processo non consente margini di discrezionalità significativi. Rischio molto basso

RIF. PROCESSO	PROCESSO	FASI DEL PROCESSO	AREE ORGANIZZATIVE COINVOLTE	CATALOGO DEI PRINCIPALI RISCHI	MISURE DI TRATTAMENTO DEL RISCHIO	RESPONSABILE DELLE MISURE	TEMPI DI ATTUAZIONE	ANALISI DEL RISCHIO	
								VALUTAZIONE COMPLESSIVA	MOTIVAZIONI
10.8	Erogazione contributi a famiglie e persone in situazione di fragilità economica e sociale	<p>Input: 1)domanda dell'interessato</p> <p>Attività: 1)esame da parte delle omissione di valutazione formata dalle assistenti sociali</p> <p>Output: 1)accoglimento/rigetto della domanda di contributo</p>	Area Amministrativa	<p>Scarsa trasparenza/poca pubblicità dell'opportunità</p> <p>Disomogeneità delle valutazioni nella verifica delle richieste</p> <p>Scarso controllo del possesso dei requisiti dichiarati</p>	<p>1) Pubblicazione informazioni sulle opportunità e sulle modalità di accesso</p> <p>2) Carta dei servizi sociali</p> <p>3) Documentazione necessaria per l'ottenimento del beneficio</p> <p>4) Utilizzo griglie elaborate per la valutazione delle istanze</p> <p>5) Supporti operativi per l'effettuazione dei controlli dei requisiti</p> <p>6) Intervento di più operatori nella valutazione</p>	Responsabile Area Amministrativa	Misure di trattamento del rischio già in attuazione	M	La materia presenta elementi di particolare delicatezza ed ampi margini di discrezionalità tecnica pluridisciplinare. Rischio moderato
10.9	Servizi per disabili	<p>Input: 1)domanda dell'interessato / segnalazione di terzi</p> <p>Attività: 1)elaborazione di un progetto individualizzato da parte dell'assistente sociale</p> <p>Output: 1)eventuale attivazione di servizi o interventi sociali</p>	Area Amministrativa	<p>Scarsa trasparenza/poca pubblicità dell'opportunità</p> <p>Disomogeneità delle valutazioni</p> <p>Scarso controllo del possesso dei requisiti dichiarati</p>	<p>1)Carta dei servizi sociali</p> <p>2) Documentazione necessaria per l'attivazione del servizio</p> <p>3) Utilizzo griglie elaborate per la valutazione delle istanze</p>	Responsabile Area Amministrativa	Misure di trattamento del rischio già in attuazione	A	La materia presenta elementi di particolare delicatezza ed ampi margini di discrezionalità tecnica pluridisciplinare. Rischio alto

RIF. PROCESSO	PROCESSO	FASI DEL PROCESSO	AREE ORGANIZZATIVE COINVOLTE	CATALOGO DEI PRINCIPALI RISCHI	MISURE DI TRATTAMENTO DEL RISCHIO	RESPONSABILE DELLE MISURE	TEMPI DI ATTUAZIONE	ANALISI DEL RISCHIO	
								VALUTAZIONE COMPLESSIVA	MOTIVAZIONI
10.11	Autorizzazione manomissione suolo pubblico	Input: 1) iniziativa di parte Attività: 1) istruttoria e acquisizione eventuali pareri entro i termini del procedimento Output: 1) autorizzazione/diniego	Area Tecnica	Disomogeneità delle valutazioni nella verifica delle richieste Non rispetto delle scadenze temporali	1) Documentazione necessaria per l'istruttoria delle pratiche 2) Griglie per la valutazione delle istanze 3) Procedura formalizzata e informatizzata che garantisca la tracciabilità delle istanze	Responsabile Area Tecnica	Misure di trattamento del rischio già in attuazione	M	Gli uffici potrebbero utilizzare impropriamente poteri e competenze per ottenere utilità personali. Dati gli interessi economici, in genere modesti, che il processo genera in favore di terzi, il rischio è stato ritenuto Moderato.
10.12	Gestione delle sepolture, dei loculi e delle tombe	Input: 1) iniziativa di parte Attività: 1) esame da parte dell'ufficio, sulla base della regolamentazione e della programmazione dell'ente Output: 1) assegnazione della sepoltura	Area Amministrativa	Alterazione della concorrenza Disomogeneità delle valutazioni	1) Linee guida per le risposte che gli operatori devono fornire alle richieste dei cittadini che possono essere fonti di rischio rispetto all'alterazione della concorrenza (es: impresa pompe funebri, marmisti, etc.) 2) Documentazione necessaria per l'istruttoria delle pratiche Procedura formalizzata e informatizzata che garantisca la tracciabilità delle istanze	Responsabile Area Amministrativa	Misure di trattamento del rischio già in attuazione	B	Il processo non consente margini di discrezionalità significativi. Inoltre, i vantaggi che produce in favore dei terzi sono di valore, in genere, assai contenuto. Pertanto, il rischio è stato ritenuto basso
10.13	Procedimenti di esumazione ed estumulazione	Input: 1) iniziativa d'ufficio Attività: selezione delle sepolture, attività di esumazione ed estumulazione Output: 1) disponibilità di sepolture presso i cimiteri	Area Amministrativa	Alterazione della concorrenza Disomogeneità delle valutazioni	1) Istruzioni per le risposte che gli operatori devono fornire alle richieste dei cittadini che possono essere fonti di rischio rispetto all'alterazione della concorrenza (es: impresa pompe funebri, marmisti, etc.) 2) Documentazione necessaria per l'istruttoria delle pratiche Procedura formalizzata e informatizzata che garantisca la tracciabilità delle istanze	Responsabile Area Amministrativa	Misure di trattamento del rischio già in attuazione	B	Il processo non consente margini di discrezionalità significativi. Inoltre, i vantaggi che produce in favore dei terzi sono di valore, in genere, assai contenuto. Pertanto, il rischio è stato ritenuto basso
10.14	Rilascio di patrocini gratuiti o onerosi	Input: 1) iniziativa d'ufficio Attività: 2) esame e istruttoria Output: 3) provvedimenti previsti dall'ordinamento	Area Amministrativa	violazione delle norme per interesse di parte	1) Valorizzazione della motivazione	Responsabile Area Amministrativa	Misure di trattamento del rischio già in attuazione	B -	Il processo non consente margini di discrezionalità significativi. Pertanto, il rischio è stato ritenuto molto basso (B).

Comune di Mondaino

AREA DI RISCHIO – 11 PROVVEDIMENTI AMPLIATIVI DELLA SFERA GIURIDICA DEI DESTINATARI PRIVI DI EFFETTO ECONOMICO DIRETTO ED IMMEDIATO PER IL DESTINATARIO

RIF. PROCESSO	PROCESSO	FASI DEL PROCESSO	AREE ORGANIZZATIVE COINVOLTE	CATALOGO DEI RISCHI PRINCIPALI	MISURE DI TRATTAMENTO DEL RISCHIO	RESPONSABILE DELLE MISURE	TEMPI DI ATTUAZIONE	ANALISI DEL RISCHIO	
								VALUTAZIONE COMPLESSIVA	MOTIVAZIONI
11.1	Iscrizione anagrafica	<p>Input: 1)Ricezione richiesta</p> <p>Attività: 1) istruttoria</p> <p>Output: 1) Iscrizione anagrafica o diniego</p>	Area Amministrativa Settore Polizia Locale c/o Unione	<p>Interpretazione indebita delle norme</p> <p>Abuso nell'adozione di un provvedimento al fine di favorire determinati soggetti</p> <p>Alterazione corretto svolgimento istruttoria</p> <p>Uso di falsa documentazione per agevolare taluni soggetti</p>	<p>1) Verifica attenta della documentazione presentata</p> <p>2) Verifica a campione autocertificazioni presentate</p> <p>3) Trattamento informatizzato degli accertamenti da parte della Polizia Locale</p>	Responsabile Area Amministrativa	Misure di trattamento del rischio già in attuazione	B	Gli uffici potrebbero utilizzare impropriamente poteri e competenze per ottenere vantaggi e utilità personali. Il rischio è stato ritenuto basso.
11.2	Assegnazione numerazione civica	<p>Input: 1) Ricezione istanza</p> <p>Attività: 1) Istruttoria entro i termini del procedimento</p> <p>Output: 1) assegnazione numerazione</p>	Area Amministrativa	ingiustificata dilatazione dei tempi per costringere il destinatario del provvedimento tardivo a concedere "utilità" al funzionario	<p>1) Rispetto ordine cronologico</p> <p>2) Corretta verifica dei presupposti</p>	Responsabile Area Amministrativa	Misure di trattamento del rischio già in attuazione	B-	Il processo non consente margini di discrezionalità significativi. Inoltre, i vantaggi che produce in favore dei terzi sono di valore, in genere, assai contenuto. Pertanto, il rischio è stato ritenuto molto basso (B).
11.3	Pratiche anagrafiche e di stato civile	<p>Input: 1) domanda dell'interessato / iniziativa d'ufficio</p> <p>Attività 1) esame da parte dell'ufficio</p> <p>Output 1) iscrizione, annotazione, cancellazione, ecc.</p>	Area Amministrativa	ingiustificata dilatazione dei tempi per costringere il destinatario del provvedimento tardivo a concedere "utilità" al funzionario	<p>1) Procedura formalizzata e informatizzata che garantisca la tracciabilità delle istanze e degli atti</p>	Responsabile Area Amministrativa	Misure di trattamento del rischio già in attuazione	B-	Il processo non consente margini di discrezionalità significativi. Inoltre, i vantaggi che produce in favore dei terzi sono di valore, in genere, assai contenuto. Pertanto, il rischio è stato ritenuto molto basso (B).

RIF. PROCESSO	PROCESSO	FASI DEL PROCESSO	AREE ORGANIZZATIVE COINVOLTE	CATALOGO DEI RISCHI PRINCIPALI	MISURE DI TRATTAMENTO DEL RISCHIO	RESPONSABILE DELLE MISURE	TEMPI DI ATTUAZIONE	ANALISI DEL RISCHIO	
								VALUTAZIONE COMPLESSIVA	MOTIVAZIONI
11.4	Certificazioni anagrafiche e di stato civile	Input: 1)domanda dell'interessato / iniziativa d'ufficio Attività -1)esame da parte dell'ufficio Ouput 1)rilascio del certificato	Area Amministrativa	ingiustificata dilatazione dei tempi per costringere il destinatario del provvedimento tardivo a concedere "utilità" al funzionario	1)Procedura formalizzata e informatizzata che garantisca la tracciabilità delle istanze e degli atti	Responsabile Area Amministrativa	Misure di trattamento del rischio già in attuazione	B-	Il processo non consente margini di discrezionalità significativi. Inoltre, i vantaggi che produce in favore dei terzi sono di valore, in genere, assai contenuto. Pertanto, il rischio è stato ritenuto molto basso (B).
11.5	atti di nascita, morte e matrimonio	Input: 1)domanda dell'interessato /iniziativa d'ufficio Attività 1)istruttoria Ouput 1)atto di stato civile	Area Amministrativa	ingiustificata dilatazione dei tempi per costringere il destinatario del provvedimento tardivo a concedere "utilità" al funzionario	1)Documentazione necessaria per l'istruttoria delle pratiche. Procedura formalizzata e informatizzata che garantisca la tracciabilità delle istanze e degli atti	Responsabile Area Amministrativa	Misure di trattamento del rischio già in attuazione	B-	Il processo non consente margini di discrezionalità significativi. Inoltre, i vantaggi che produce in favore dei terzi sono di valore, in genere, assai contenuto. Pertanto, il rischio è stato ritenuto molto basso (B).
11.6	Rilascio di documenti di identità	Input: 1)domanda dell'interessato Attività 1)esame da parte dell'ufficio Ouput 1)rilascio del documento	Area Amministrativa	ingiustificata dilatazione dei tempi per costringere il destinatario del provvedimento tardivo a concedere "utilità" al funzionario	1)Procedura formalizzata e informatizzata che garantisca la tracciabilità del procedimento	Responsabile Area Amministrativa	Misure di trattamento del rischio già in attuazione	B-	Il processo non consente margini di discrezionalità significativi. Inoltre, i vantaggi che produce in favore dei terzi sono di valore, in genere, assai contenuto. Pertanto, il rischio è stato ritenuto molto basso (B).
11.7	Gestione della leva	Input: 1)iniziativa d'ufficio Attività 1)esame e istruttoria Ouput 1)provvedimenti previsti dall'ordinamento	Area Amministrativa	violazione delle norme per interesse di parte	1)Procedura formalizzata e informatizzata che garantisca la tracciabilità del procedimento	Responsabile Area Amministrativa	Misure di trattamento del rischio già in attuazione	B-	Il processo non consente margini di discrezionalità significativi. Inoltre, i vantaggi che produce in favore dei terzi sono di valore, in genere, assai contenuto. Pertanto, il rischio è stato ritenuto molto basso (B).
11.8	Consultazioni elettorali	Input: 1)iniziativa d'ufficio Attività 1)esame e istruttoria Ouput 1)provvedimenti previsti dall'ordinamento	Area Amministrativa	violazione delle norme per interesse di parte	1)Procedura formalizzata e informatizzata che garantisca la tracciabilità del procedimento	Responsabile Area Amministrativa	Misure di trattamento del rischio già in attuazione	B-	Il processo non consente margini di discrezionalità significativi. Inoltre, i vantaggi che produce in favore dei terzi sono di valore, in genere, assai contenuto. Pertanto, il rischio è stato ritenuto molto basso (B).

RIF. PROCE	PROCESSO	FASI DEL PROCESSO	AREE ORGANIZZATIVE COINVOLTE	CATALOGO DEI RISCHI PRINCIPALI	MISURE DI TRATTAMENTO DEL RISCHIO	RESPONSABILE DELLE MISURE	TEMPI DI ATTUAZIONE	ANALISI DEL RISCHIO	
11.9	Gestione dell'elettorato	Input: 1) iniziativa d'ufficio Attività 1) esame e istruttoria Ouput 1) provvedimenti previsti dall'ordinamento	Area Amministrativa	violazione delle norme per interesse di parte	1) Procedura formalizzata e informatizzata che garantisce la tracciabilità del procedimento	Responsabile Area Amministrativa	Misure di trattamento del rischio già in attuazione	B-	Il processo non consente margini di discrezionalità significativi. Inoltre, i vantaggi che produce in favore dei terzi sono di valore, in genere, assai contenuto. Pertanto, il rischio è stato ritenuto molto basso (B).
11.10	ricoscimento cittadinanza italiana	Input: 1) domanda dell'interessato Attività 1) istruttoria Ouput 1) riconoscimento / diniego della cittadinanza	Area Amministrativa	Elusione delle norme che regolano il procedimento relativo al riconoscimento della cittadinanza e conseguente trascrizione nei registri di cittadinanza	1) Rispetto dell'ordine cronologico. Eventuale procedura di anticipo del giuramento esaurientemente motivata in relazione alla sua occasionalità deciso dal Sindaco su proposta del Responsabile di Settore	Responsabile Area Amministrativa	Misure di trattamento del rischio già in attuazione	M	Gli uffici potrebbero utilizzare impropriamente poteri e competenze per ottenere vantaggi e utilità personali. Il rischio è stato ritenuto Moderato.

Comune di Mondaino
AREA DI RISCHIO – 12 ALTRI SERVIZI

RIF. PROCESSO	PROCESSO	FASI DEL PROCESSO	AREE ORGANIZZATIVE COINVOLTE	CATALOGO DEI PRINCIPALI RISCHI	MISURE DI TRATTAMENTO DEL RISCHIO	RESPONSABILE DELLE MISURE	TEMPI DI ATTUAZIONE	ANALISI DEL RISCHIO	
								VALUTAZIONE COMPLESSIVA	MOTIVAZIONI
12.1	Gestione del protocollo	<p>Input:</p> <p>1) iniziativa d'ufficio</p> <p>Attività:</p> <p>2) registrazione della posta in entrate e in uscita</p> <p>Output:</p> <p>3) registrazione di protocollo</p>	Area Amministrativa per protocollazione in entrata e tutte le aree per protocollazione in uscita	Ingiustificata dilatazione dei tempi	1) Procedura formalizzata e informatizzata che garantisce la tracciabilità del procedimento	Responsabili di tutte le Aree	Misure di trattamento del rischio già in attuazione	B-	Il processo non consente margini di discrezionalità significativi. Inoltre, i vantaggi che produce in favore dei terzi sono di valore, in genere, assai contenuto. Pertanto, il rischio è stato ritenuto molto basso (B-).
12.2	Funzionamento degli organi collegiali	<p>Input:</p> <p>1) iniziativa d'ufficio</p> <p>Attività:</p> <p>1) convocazione, riunione, deliberazione</p> <p>Output:</p> <p>1) verbale sottoscritto e pubblicato</p>	Area Amministrativa	violazione delle norme per interesse di parte	<p>1) Procedura formalizzata e informatizzata che garantisce la tracciabilità del procedimento</p> <p>2) Rispetto della normativa vigente e formazione del personale</p>	Responsabile Area Amministrativa	Misure di trattamento del rischio già in attuazione.	B-	Il processo non consente margini di discrezionalità significativi. Inoltre, i vantaggi che produce in favore dei terzi sono di valore, in genere, assai contenuto. Pertanto, il rischio è stato ritenuto molto basso (B-).
12.3	Istruttoria delle deliberazioni	<p>Input:</p> <p>1) iniziativa d'ufficio</p> <p>Attività:</p> <p>1) istruttoria, pareri, stesura del provvedimento</p> <p>Output:</p> <p>1) proposta di provvedimento</p>	Tutte le Aree	violazione delle norme procedurali	1) Procedura formalizzata e informatizzata che garantisce la tracciabilità del procedimento	Responsabili di tutte le Aree	Misure di trattamento del rischio già in attuazione.	B-	Il processo non consente margini di discrezionalità significativi. Inoltre, i vantaggi che produce in favore dei terzi sono di valore, in genere, assai contenuto. Pertanto, il rischio è stato ritenuto molto basso (B-).

RIF. PROCES	PROCESSO	FASI DEL PROCESSO	AREE ORGANIZZATIVE COINVOLTE	CATALOGO DEI PRINCIPALI RISCHI	MISURE DI TRATTAMENTO DEL RISCHIO	RESPONSABILE DELLE MISURE	TEMPI DI ATTUAZIONE	ANALISI DEL RISCHIO	
12.4	Pubblicazione delle deliberazioni	Input: 1) iniziativa d'ufficio Attività: 2) ricezione / individuazione del provvedimento Output: 3) pubblicazione	Area Amministrativa	violazione delle norme procedurali	1) Procedura formalizzata e informatizzata che garantisce la tracciabilità del procedimento	Responsabile Area Amministrativa	Misure di trattamento del rischio già in attuazione	B-	Il processo non consente margini di discrezionalità significativi. Inoltre, i vantaggi che produce in favore dei terzi sono di valore, in genere, assai contenuto. Pertanto, il rischio è stato ritenuto molto basso (B-).
12.5	Accesso agli atti, accesso civico	Input: 1) domanda di parte Attività: 2) istruttoria Output: 3) provvedimento motivato di accoglimento o differimento o rifiuto	Tutte le Aree	violazione di norme per interesse/utilità Non rispetto delle scadenze temporali Violazione della privacy Istruzioni operative	1) Monitoraggio e periodico reporting dei tempi di evasione 2) Istruzioni operative per evitare violazione della privacy	Responsabili di tutte le Aree	Misure di trattamento del rischio già in attuazione	M	Gli uffici potrebbero utilizzare impropriamente poteri e competenze per ottenere vantaggi e utilità personali. Ma dati i valori economici, in genere modesti, che il processo attiva, il rischio è stato ritenuto Moderato.
12.6	Formazione di determinazioni, ordinanze, decreti ed altri atti amministrativi	Input: iniziativa d'ufficio Attività: istruttoria, pareri, stesura del provvedimento Output: provvedimento sottoscritto e pubblicato	Tutte le Aree	violazione delle norme per interesse di parte	1) Procedura formalizzata e informatizzata che garantisce la tracciabilità del procedimento	Responsabili di tutte le Aree	Misure di trattamento del rischio già in attuazione	B-	Il processo non consente margini di discrezionalità significativi. Inoltre, i vantaggi che produce in favore dei terzi sono di valore, in genere, assai contenuto. Pertanto, il rischio è stato ritenuto molto basso (B-).
12.7	Organizzazione eventi culturali ricreativi in collaborazione con associazioni locali	Input: 1) iniziativa d'ufficio Attività: 2) organizzazione secondo gli indirizzi dell'amministrazione Output: 3) evento	Area Amministrativa	Scarsa trasparenza/poca pubblicità dell'opportunità	1) Comunicazione informazioni sulle opportunità e sulle modalità di accesso alle associazioni del territorio e soggetti potenzialmente interessati	Responsabile Area Amministrativa	Misure di trattamento del rischio già in attuazione	B	Il processo non consente margini di discrezionalità significativi. Inoltre, i vantaggi che produce in favore dei terzi sono di valore, in genere, assai contenuto. Pertanto, il rischio è stato ritenuto molto basso (B-).

RIF. PROCES	PROCESSO	FASI DEL PROCESSO	AREE ORGANIZZATIVE COINVOLTE	CATALOGO DEI PRINCIPALI RISCHI	MISURE DI TRATTAMENTO DEL RISCHIO	RESPONSABILE DELLE MISURE	TEMPI DI ATTUAZIONE	ANALISI DEL RISCHIO	
12.8	servizi di gestione biblioteca	Input: 1) iniziativa d'ufficio Attività: 1) gestione in economia Output: 1) erogazione del servizio	Area Amministrativa	violazione di norme, anche interne, per interesse/utilità	1) I processi sono standardizzati e definiti a livello sovracomunale dal Sistema Bibliotecario	Responsabile Area Amministrativa	Misure di trattamento del rischio già in attuazione	B	Il processo non consente margini di discrezionalità significativi. Pertanto, il rischio è stato ritenuto basso (B)

**PRINCIPALI MISURE GENERALI DA APPLICARSI NEL TRIENNIO 2022/2024 DA PARTE
DI TUTTI I RESPONSABILI P.O./SEGRETARIO GENERALE**

MISURE	RIFERIMENTO § PTPCT	SOGGETTI RESPONSABILI	TEMPI DI ATTUAZIONE	MODALITÀ DI VERIFICA
Relazione semestrale al RPCT sullo stato di attuazione del Piano Anticorruzione	1.4.3	Responsabili di Area	30/06/2022 31/12/2022	Analisi delle relazioni
Verifica la coerenza tra gli obiettivi annuali della performance e le misure del piano	1.4.4	Nucleo di Valutazione	31/05/2022	Relazione NdV
Predisporre e trasmettere ai dipendenti modulistica per comunicazioni previste codice di comportamento (artt. 5, 6 e 13)	1.4.6	Servizio personale	31/12/2022	Verifica dell'invio della modulistica ai dipendenti
Attuazione delle misure relative ai controlli interni	5.1	Segretario, Responsabili di Area; revisore del conto	31/12/2022	Analisi del Report annuale sui controlli interni
Meccanismi di formazione, attuazione e controllo delle decisioni nella trattazione e nell'istruttoria degli atti	5.2.1	Responsabili di Area e RPCT	31/12/2022	Verifiche a campione sugli atti a valenza esterna
Meccanismi di formazione, attuazione e controllo delle decisioni nell'attività contrattuale	5.2.2	Responsabili di Area e RPCT	31/12/2022	Verifiche sugli atti di affidamento
Obbligo di astensione in caso di conflitto interessi anche potenziale (art. 6-bis l. 241/1990 e artt. 5, 6, 7 e 14 DPR 62/2013)	5.2	Responsabili di Area e Responsabili istruttoria interna	31/12/2022	Atti a valenza esterna emessi
Rispetto degli obblighi previsti dal d.lgs. 33/2013 in materia di pubblicazione sul sito dell'Ente, con particolare riferimento agli atti la cui pubblicazione è requisito di efficacia (Contributi, incarichi)	5.3.1	Responsabili di Area e RPCT	31/12/2022	Redazione report su Amministrazione trasparente
Misure alternative alla rotazione ordinaria (partecipazione di più soggetti alle fasi istruttorie)	5.4.1	Responsabili di Area	31/12/2022	Controllo degli atti a valenza esterna
Applicazione del regolamento per la disciplina degli incarichi e le attività NON consentite	5.5	Servizio personale	31/12/2022	Verifica sugli incarichi autorizzati in base al regolamento
Compilazione e consegna della dichiarazione annuale di cui all'art. 20 d.lgs. 39/2013	5.6	Segretario comunale e Responsabili di Area	31/01/2022	Pubblicazione sito web
Attività di accertamento e verifica sulle dichiarazioni di cui al punto precedente	5.6	Servizio personale	31/01/2022	Acquisizione certificati giudiziari

MISURE	RIFERIMENTO § PTPCT	SOGGETTI RESPONSABILI	TEMPI DI ATTUAZIONE	MODALITÀ DI VERIFICA
Attività di verifica sul rispetto del <i>pantouflage</i>	5.7	Responsabili di Area	31/12/2022	Acquisizione dichiarazioni soggetti interessati e ditte
Attività di verifica sulle dichiarazioni rese dai commissari e segretario a seguito della costituzione delle commissioni di gara e di concorso	5.8	Servizio personale e RUP	10 giorni dalla nomina della commissione	Acquisizione certificazione giudiziaria (certificato penale e carichi pendenti)
Realizzazione delle attività previste nel Piano a tutela del dipendente che effettua segnalazioni di illecito	5.9	RPCT	Giugno 2022	Verifica funzionalità del sistema
Esclusione ricorso all'arbitrato	5.10	Responsabili di Area	31/12/2022	Verifica sui contratti stipulati
Applicazione dei Protocolli di legalità	5.11	Responsabili di Area	31/12/2022	Verifica sui contratti stipulati
Monitoraggio sul rispetto dei termini per la conclusione dei procedimenti amministrativi	5.12	RPCT e Responsabili di Area	31/12/2023	Operatività a regime del monitoraggio
Rispetto dei termini per la pubblicazione dei dati sull'area di rischio Contratti pubblici	5.13	Responsabili di Area	31/12/2022	Verifica sulla compilazione delle tabelle
Ampliamento obblighi di pubblicità e trasparenza in materia di erogazione di contributi e vantaggi economici, sovvenzioni.	5.14	Responsabili di Area	31/12/2022	Controlli sulle pubblicazioni di tutti gli atti e dell'elenco annuale
Pubblicazione di tutte le procedure di reclutamento all'albo pretorio <i>online</i> e su <i>Amministrazione trasparente</i>	5.15	Servizio personale	tempestivo	Controllo sulle pubblicazioni
Monitoraggio sulla applicazione delle misure del PTPCT	5.16	Responsabili di Area	31/12/2024	Report delle P.O. al RPCT
Misure in materia di antiriciclaggio	5.17	RPCT e Giunta	30/06/2022	Nomina del soggetto gestore
Attività di formazione "specifica" e "generale"	6.1	RPCT	31/12/2022	Svolgimento corsi di formazione
Revisione Codice di comportamento di ente	7.2	RPCT, NdV, Giunta	31/01/2022	Consegna a tutti i soggetti
Monitoraggio sull'attuazione delle misure del PTPCT	8.1	RPCT	15/12/2022	Esiti del monitoraggio
Monitoraggio sull'idoneità delle misure del PTPCT	8.1	RPCT e NdV	15/12/2022	Esiti del monitoraggio
Riesame periodico sulla funzionalità complessiva del sistema	8.2	RPCT, Responsabili di Area, NdV	15/12/2022	Esiti del riesame
Attività di consultazione e comunicazione	8.2	RPCT	15/12/2022	Esiti della comunicazione

Comune di

Provincia di

Sottosezione 2.3. – Rischi corruttivi e trasparenza del PIAO 2023/2025

Allegato 2.3.D al PIAO 2023/2025

Delibera Giunta n.... del.....

Verifica semestrale sull'attuazione delle misure di prevenzione della corruzione e trasparenza – PIAO 2023/2025, Situazione al 30 giugno/31 dicembre 20..

[] Dirigente: _____

[] Funzionario P.O. o E.Q. _____

Servizi presenti nel settore: _____

01. ATTUAZIONE DELLE MISURE

Rispetto al PIAO 2023/2025 – sottosezione 2.3 *Rischi corruttivi e trasparenza* – Capitolo 5, sono state attuate le seguenti misure:

A) Conflitto d'interessi e obbligo di astensione (5.2): la misura è stata attuata

- Integralmente;
- Parzialmente;
- Per nulla;
- La misura verrà attuata, **comunque**, entro il 31 dicembre.

B) Rotazione ordinaria degli incarichi o misure alternative (5.3.1):

- Integralmente;
- Parzialmente;
- Per nulla;
- La misura verrà attuata, **comunque**, entro il 31 dicembre

C) Rotazione straordinaria (5.3.2):

- Integralmente;
- Non si è presentata la fattispecie;

D) Pantouflage (5.6):

- Integralmente;
- Parzialmente;
- Per nulla;
- La misura verrà attuata, **comunque**, entro il 31 dicembre

E) Whistleblower (5.8):

- Misura applicata;
- Materia non di competenza del sottoscritto.

F) Formazione (6.1):

- L'attività è stata prevista e realizzata;
- Prevista e non realizzata;
- Non prevista;
- Materia non di competenza del sottoscritto.

Comune di

Provincia di

G) Trasparenza (9): per dati e documenti di competenza del settore, le pubblicazioni sono state effettuate:

- In modo completo e tempestivo;
 - Parziale e tempestivo;
 - Non sono state realizzate;
 - La misura verrà attuata, **comunque**, entro il 31 dicembre.
-

H) Accesso agli atti: accesso semplice; accesso generalizzato e legge 241/1990 (9.2)

- Tutte le richieste pervenute sono state esaminate, completate e registrate entro i termini;
 - Le richieste pervenute sono state esaminate e trattate parzialmente;
 - Le richieste non sono state trattate.
-

I) Inconferibilità e incompatibilità (5.5):

- È stata resa e pubblicata la dichiarazione, *ex art. 20, d.lgs. 39/2013*;
 - Non è stata resa e pubblicata la dichiarazione, *ex art. 20, d.lgs. 39/2013*;
 - Si è proceduto alle verifiche sulla dichiarazione (*solo per servizio personale*).
-

L) Codice di comportamento generale e di ente (7):

- È stata attivata la vigilanza sul rispetto delle norme del codice (art. 15);
 - È stata attivata parzialmente la vigilanza sul rispetto delle norme del codice (art. 15);
 - Non è stata attivata la vigilanza sul rispetto delle norme del codice (art. 15);
 - Sono state compilate e consegnate le dichiarazioni degli artt. 5, 6 e 13;
 - Non sono state compilate e consegnate le dichiarazioni degli artt. 5, 6 e 13;
 - La misura verrà attuata, **comunque**, entro il 31 dicembre.
-

M) Autorizzazioni a svolgere incarichi extra-ufficio ai propri dipendenti (5.4):

- Sono state esaminate e valutate le richieste pervenute sulla base delle norme regolamentari;
 - Non sono state esaminate e valutate le richieste pervenute;
 - Non sono pervenute richieste da parte dei dipendenti.
-

N) Verifiche sulla nomina commissione di concorso e di gara (5.13):

- Sono state compiute le verifiche sulle dichiarazioni dei componenti e del segretario;
 - Non sono state effettuate le verifiche;
 - Non sono state nominate commissioni.
-

O) Provvedimenti di erogazione dei contributi economici (5.12):

- Si è proceduto alla tempestiva pubblicazione dei contributi, sopra 1.000 euro;
 - Non si è proceduto alla pubblicazione;
 - Si è proceduto alla pubblicazione parziale dei contributi;
 - Non sono stati erogati contributi.
-

P) Verifiche sul rispetto delle priorità nella trattazione e nell'istruttoria degli atti (5.2):

- Sono state compiute le verifiche previste;
 - Sono state compiute parzialmente le verifiche previste;
 - Non sono state compiute le verifiche;
 - La misura verrà attuata, **comunque**, entro il 31 dicembre.
-

Comune di

Provincia di

02. ATTUAZIONE DELLE MISURE SEZIONE TRASPARENZA DEL PIAO

Rispetto al Capitolo 9, della sottosezione "2.3 Rischi corruttivi e trasparenza", del PIAO 2023/2025, sono state attuate le seguenti misure:

01. Pubblicazione dati e documenti su Amministrazione trasparente (9.2)

- Le pubblicazioni sono state effettuate, sempre, entro 60 giorni;
 - Le pubblicazioni sono state effettuate, a volte, entro 60 giorni;
 - Le pubblicazioni non sono state effettuate;
 - La misura verrà attuata, **comunque**, entro il 31 dicembre
-

02. Trasparenza dei contratti pubblici (9.6)

- Le pubblicazioni sono state effettuate, sempre, tempestivamente;
 - Le pubblicazioni sono state effettuate, a volte, tempestivamente;
 - Le pubblicazioni non sono state effettuate;
 - La misura verrà attuata, **comunque**, entro il 31 dicembre
-

03. Gestione Albo pretorio: la misura è stata attuata (9.7.1):

- Integralmente;
 - Parzialmente;
 - Per nulla;
 - La misura verrà attuata, **comunque**, entro il 31 dicembre
-

04. Concorsi pubblici: la misura sulla trasparenza è stata attuata (9.7.3):

- Integralmente;
 - Parzialmente;
 - Per nulla;
 - La misura verrà attuata, **comunque**, entro il 31 dicembre
-

05. Atti per gestione rapporto di lavoro personale dipendente : la misura è stata attuata (9.8):

- Integralmente;
 - Parzialmente;
 - Per nulla;
 - La misura verrà attuata, **comunque**, entro il 31 dicembre
-

06. Trattamento accessorio personale dipendente : la misura è stata attuata (9.9):

- Integralmente (segretario, P.O. e personale dei livelli)
 - Parzialmente;
 - Per nulla;
 - La misura verrà attuata, **comunque**, entro il 31 dicembre
-

Comune di

Provincia di

03. VALUTAZIONE COMPLESSIVA SULL'ATTUAZIONE DELLE MISURE ... semestre – anno 20...

Max 2000 caratteri

Stato di attuazione della sottosezione del PIAO - <i>Rischi corruttivi e trasparenza</i> - Valutazione complessiva e sintetica del livello effettivo di attuazione del PIAO, <i>relativamente al primo semestre</i> , indicando i fattori che hanno favorito il buon funzionamento del sistema	
Aspetti critici dell'attuazione del PIAO- Qualora le misure della sottosezione siano state attuate parzialmente, <i>relativamente al primo semestre</i> , indicare le principali motivazioni dello scostamento tra le misure attuate e le misure previste nella sottosezione	
Valutazione sulle risposte della struttura organizzativa – Valutazione complessiva sul coinvolgimento dei dipendenti del settore e impatto delle misure rispetto allo svolgimento dell'attività ordinaria. Elenco delle principali difficoltà incontrate.	

(luogo)

(data)

Firma P.O. o E.Q.

Allegato D CONTESTO ESTERNO

Profilo criminologico del territorio regionale

(Fonte dei dati: estratto da uno studio del Gabinetto del Presidente della Giunta regionale- Settore sicurezza urbana e legalità)

Come ormai provato da diverse indagini delle forze investigative, anche in Emilia-Romagna si deve registrare una presenza criminale e mafiosa di lunga data, la cui pericolosità, per diverso tempo, è rimasta confinata nell'ambito dei mercati illeciti (soprattutto nel traffico degli stupefacenti), ma che in tempi recenti sembrerebbe esprimere caratteristiche più complesse.

Infatti occorre ricordare, in primo luogo, **la progressione delle attività mafiose nell'economia legale, specie nel settore edile e commerciale**, e, parallelamente, lo strutturarsi di un'area grigia formata da attori eterogenei, anche locali, con cui i gruppi criminali hanno stretto **relazioni al fine di sfruttare opportunità e risorse del territorio (appalti, concessioni, acquisizioni di immobili o di aziende, ecc.)**.

A rendere tale scenario ancora più complesso occorre considerare, inoltre, la presenza di gruppi criminali stranieri, i quali generalmente sono impegnati nella gestione di alcuni grandi traffici illeciti, sia in modo autonomo che in collaborazione con la criminalità autoctona (fra tutti, si ricorda il traffico degli stupefacenti e lo sfruttamento della prostituzione). Non vanno trascurati, da ultimo, il comparire della violenza e i tentativi di controllo mafioso del territorio, i cui segni più evidenti sono rappresentati dalle minacce ricevute da alcuni operatori economici, esponenti politici, amministratori locali o professionisti dell'informazione, oltre che dalla preoccupante consistenza numerica raggiunta dalle estorsioni, dai danneggiamenti e dagli attentati dinamitardi e incendiari (reati, questi, solitamente correlati fra di loro).

Secondo le recenti indagini giudiziarie, il nostro territorio oggi sembrerebbe essere quindi di fronte a un fenomeno criminale e mafioso in via di sostanziale mutamento: non più isolato dentro i confini dei traffici illeciti come è avvenuto in passato, ma **ormai presente anche nella sfera della società legale e capace di mostrare, quando necessario, i tratti della violenza tipici dei territori in cui ha avuto origine**.

Le mafie di origine calabrese (l'ndrangheta) e campana (la camorra), come dimostrano i riscontri investigativi degli ultimi anni, sono senz'altro le organizzazioni criminali maggiormente presenti nel territorio dell'Emilia-Romagna.

Tuttavia va detto che esse agiscono all'interno di una realtà criminale più articolata di quella propriamente mafiosa, all'interno della quale **avvengono scambi e accordi reciprocamente vantaggiosi fra i diversi attori sia del**

tipo criminale che economico-legale, al fine di accumulare ricchezza e potere.

A questa complessa realtà criminale, come è noto, partecipano anche singoli soggetti, i quali commettono per proprio conto o di altri soggetti, mafiosi e non, **soprattutto reati finanziari (si pensi al riciclaggio)**, oppure offrono, sia direttamente che indirettamente, **sostegno di vario genere alle organizzazioni criminali.**

Di seguito, in modo sintetico, si descrivono l'intensità e gli sviluppi nella nostra regione di alcune attività e traffici criminali. Si tratta di attività caratterizzate da una certa complessità, realizzate, proprio per questa loro peculiarità, attraverso l'associazione di persone che perseguono uno scopo criminale comune.

La tabella 1, riporta il numero di persone denunciate o arrestate tra il 2010 e il 2018 perché sospettate di aver commesso questi reati per dieci reati dello stesso tipo con autore noto denunciati nel medesimo periodo di tempo.

A conferma di quanto si diceva prima, ciascuna fattispecie criminale presa in considerazione presenta un carattere inequivocabilmente associativo, visto che il rapporto che si riscontra fra il numero degli autori e quello dei delitti denunciati è regolarmente a favore dei primi.

TABELLA 1:

Numero di persone denunciate o arrestate dalle forze di polizia ogni dieci reati denunciati con autore noto in Emilia-Romagna, in Italia e nel Nord-Est. Distinzione per alcune fattispecie delittuose. Periodo 2010-2018

	Emilia-Romagna	Italia	Nord-Est
Associazione a delinquere	87	91	76
Omicidi di mafia	30	57	30
Estorsioni	17	20	17
Danneggiamenti, attentati	15	16	15
Produzione, traffico e spaccio di stupefacenti	19	20	20
Sfruttamento della prostituzione	27	27	26
Furti e rapine organizzate	21	21	20
Ricettazione	15	15	16
Truffe, frodi e contraffazione	14	16	14
Usura	24	27	21
Riciclaggio e impiego di denaro illecito	27	25	27

Fonte: Elaborazione Regione Emilia-Romagna su dati SDI del Ministero dell'Interno.

Di ciascuno di questi reati, si esamineranno gli sviluppi e il peso che hanno avuto nella nostra regione e nelle sue province in un arco temporale di dieci anni: dal 2010 al 2019, che corrisponde al periodo più recente per cui i dati sono disponibili.

Nella tabella 2, sotto riportata, è indicata la somma delle denunce rilevate dalle forze di polizia tra il 2010 e il 2019, il tasso di variazione medio annuale e il tasso medio di delittuosità calcolato su 100 mila abitanti. Al fine di contestualizzare la posizione dell'Emilia-Romagna rispetto a tali fenomeni, nella

tabella sono riportati anche i dati che riguardano l'Italia e il Nord-Est, ovvero la ripartizione territoriale di cui è parte.

TABELLA 2:

Reati denunciati dalle forze di polizia all'autorità giudiziaria in Emilia-Romagna, in Italia e nel Nord-Est. Periodo 2010-2019 (nr. complessivo dei reati denunciati; tasso di variazione medio annuale; tasso di delittuosità medio per 100.000 abitanti).

	EMILIA-ROMAGNA				ITALIA				NORD-EST			
	Totale delitti denunciati	Tasso di variazione medio annuale	Tasso su 100 mila ab.		Totale delitti denunciati	Tasso di variazione medio annuale	Tasso su 100 mila ab.		Totale delitti denunciati	Tasso di variazione medio annuale	Tasso su 100 mila ab.	
Truffe, frodi e contraffazione	114.171	7,9	258,1		1.533.289	8,2	254,5		274.894	9,8	237,1	
Stupefacenti	25.841	2,4	58,4		355.472	2,1	59,0		58.959	2,4	50,8	
Ricettazione e contrabbando	17.913	-3,5	40,5		230.420	-4,2	38,3		37.242	-3,8	32,1	
Furti e rapine organizzate	6.106	-5,1	13,8		82.014	-6,9	13,6		11.334	-4,4	9,8	
Estorsioni	5.768	11,4	13,0		80.529	5,2	13,4		11.538	9,3	10,0	
Danneggiamenti, attentati	3.743	-2,1	8,5		95.934	-2,5	15,9		8.066	-2,3	7,0	
Sfruttamento della prostituzione	1.072	-9,8	2,4		10.523	-11,4	1,7		2.166	-9,0	1,9	
Riciclaggio	1.008	12,0	2,3		17.033	4,1	2,8		2.532	8,9	2,2	
Usura	369	17,1	0,8		3.466	-5,5	0,6		635	4,7	0,5	
Associazione a delinquere	321	5,3	0,7		8.370	-4,0	1,4		1.059	-3,1	0,9	
Omicidi di mafia	1	-100,0	0,0		469	-4,7	0,1		1	-100,0	0,0	
Totale delitti associativi	176.313	5,0	398,6		2.417.519	4,8	401,3		408.426	6,4	352,2	

Fonte: Elaborazione Regione Emilia-Romagna su dati SDI del Ministero dell'Interno.

Considerati complessivamente, questi reati nella nostra regione sono cresciuti in media di cinque punti percentuali ogni anno (**di 5,9 nell'ultimo biennio**), in Italia di 4,8 (di 6 nell'ultimo biennio) e nel Nord-Est di 6,4 punti (di 9,3 nell'ultimo biennio)¹.

Più in particolare, limitando lo sguardo all'Emilia-Romagna, nel decennio esaminato, **il reato di usura è cresciuto in media di 17 punti percentuali all'anno (di 33 solo nell'ultimo biennio), quello di riciclaggio di 12 (di 38 nell'ultimo biennio)**, le estorsioni di 11 (benché nell'ultimo biennio siano diminuite di oltre 4 punti), le truffe, le frodi e i reati di contraffazione di 8 (di 13 nell'ultimo biennio), il reato di associazione a delinquere di 5 (benché nell'ultimo biennio sia diminuito di 22 punti), i reati riguardanti gli stupefacenti di oltre 2 punti (benché nell'ultimo biennio siano diminuiti di 2 punti percentuali).

Diversamente da questi reati, ancora nel decennio esaminato, i danneggiamenti e gli attentati dinamitardi nel decennio considerato sono diminuiti in media di 2 punti percentuali all'anno (di 21 solo nell'ultimo biennio), i reati di ricettazione e di contrabbando di quasi 4 punti (di 22 nell'ultimo biennio), i furti e le rapine organizzate di 5 (di quasi 13 nell'ultimo biennio) e il reato di sfruttamento della

prostituzione di 10 (anche se nell'ultimo biennio ha registrato una crescita di 6 punti).

Come si può osservare nella tabella 3, riportata di seguito, la tendenza di questi reati non è stata omogenea nel territorio della regione.

TABELLA 3:

Andamento dei reati denunciati dalle forze di polizia all'autorità giudiziaria nelle province dell'Emilia-Romagna. Periodo 2010-2019 (tasso di variazione medio annuale)

	ER	PC	PR	RE	MO	BO	FE	RA	FC	RN
Usura	17,1	0,0	93,2	0,0	7,8	13,1	0,0	0,0	0,0	0,0
Riciclaggio	12,0	22,1	15,0	78,1	19,8	3,4	0,0	34,7	100,7	60,8
Estorsioni	11,4	15,3	11,6	17,7	12,9	17,7	12,3	12,9	12,8	11,0
Truffe, frodi e contraffazione	7,9	9,1	7,8	11,1	7,7	8,2	12,7	8,0	4,3	6,2
Associazione a delinquere	5,3	0,0	0,0	0,0	2,6	28,9	0,0	0,0	153,7	0,0
Stupefacenti	2,4	11,3	8,8	1,4	2,7	1,9	7,0	3,9	2,2	0,2
Sfruttamento della prostituzione	-9,8	29,4	94,4	22,3	-6,3	-8,8	-4,3	6,9	-17,3	-18,8
Furti e rapine organizzate	-5,1	1,0	-2,1	-5,3	2,6	-4,6	1,1	-7,5	-8,1	-2,9
Ricettazione e contrabbando	-3,5	-1,0	-2,0	-4,2	0,9	-2,4	-1,7	-2,8	-4,7	-4,8
Danneggiamenti, attentati dinamitardi	-2,1	0,3	7,4	1,6	-0,7	-0,6	7,9	-2,1	-9,3	5,4
Omicidi di mafia	-100,0	0,0	-100,0	0,0	0,0	0,0	0,0	0,0	0,0	0,0
Totale	5,0	6,7	6,1	6,5	5,5	5,2	8,6	4,5	2,1	2,5

Fonte: Elaborazione Regione Emilia-Romagna su dati SDI del Ministero dell'Interno.

I rilievi esposti nella tabella, in cui sono esposti gli andamenti medi per provincia dei reati durante il decennio, si possono così sintetizzare:

1. **nella provincia di Piacenza** sono cresciute oltre la media regionale i **reati di riciclaggio**, le estorsioni, le truffe, le frodi e la contraffazione, i reati riguardanti gli stupefacenti, lo sfruttamento della prostituzione, i furti e le rapine organizzate e i danneggiamenti e gli attentati dinamitardi e incendiari (va fatto notare che riguardo a questi ultimi tre gruppi di reati, la tendenza della provincia è stata opposta a quella della regione: mentre infatti in regione questi reati sono diminuiti, qui sono aumentati sensibilmente);
2. **la provincia di Parma** ha avuto una crescita superiore alla media della regione rispetto ai reati di usura, di **riciclaggio**, a quelli riguardanti gli stupefacenti e, in controtendenza rispetto a quanto è avvenuto in generale nella regione, ai reati di sfruttamento della prostituzione e ai danneggiamenti;
3. **la provincia di Reggio Emilia** ha registrato una crescita superiore alla media regionale riguardo ai **reati di riciclaggio**, alle estorsioni e alle truffe, alle frodi e alla contraffazione; in controtendenza rispetto a quanto si è registrato in generale in regione, in questa provincia sono cresciuti anche i reati di sfruttamento della prostituzione e i danneggiamenti;

4. **la provincia di Modena** ha avuto una crescita più elevata di quella media regionale rispetto ai **reati di riciclaggio** e alle estorsioni; diversamente dall'andamento regionale, in questa provincia sono aumentati anche i furti e le rapine organizzate e i reati di ricettazione e di contrabbando;
5. **nella provincia di Bologna** si sono registrati valori superiori alla media regionale per i reati riguardanti il **riciclaggio** e le estorsioni;
6. **nella provincia di Ferrara** sono cresciuti in misura superiore alla media le estorsioni, le truffe e i reati riguardanti gli stupefacenti; in controtendenza all'andamento medio della regione, in questa provincia sono cresciuti anche i furti e le rapine organizzate e i danneggiamenti;
7. **la provincia di Ravenna** registra valori superiori alla media della regione relativamente ai **reati di riciclaggio**, alle estorsioni e a quelli che riguardano gli stupefacenti; diversamente di quanto si è registrato a livello regionale, in questa provincia è cresciuto anche il reato di sfruttamento e favoreggiamento della prostituzione;
8. **la provincia di Forlì-Cesena** registra valori superiori alla media della regione relativamente ai **reati di riciclaggio**, alle estorsioni e al reato di associazione a delinquere;
9. **la provincia di Rimini** registra valori superiori alla media regionale riguardo ai **reati di riciclaggio** e, contrariamente alla tendenza media della regione, ai danneggiamenti e agli attentati dinamitardi e incendiari.

Una sintesi utile, a fini interpretativi, di quanto è stato illustrato finora, è possibile ottenerla dalla tabella 4.

La tabella illustra *tre diversi indici* che misurano l'incidenza della presenza della criminalità organizzata nel territorio della regione.

In particolare, gli indici sono stati ottenuti dai reati esaminati più sopra in modo dettagliato, i quali, seguendo quanto è noto in letteratura, sono stati raggruppati in tre diversi ambiti in cui agiscono i gruppi criminali:

1. *l'ambito del controllo del territorio (Power Syndacate)*: vi ricadono una serie di reati-spia che attestano il controllo del territorio da parte delle organizzazioni criminali (come gli omicidi per motivi di mafia, i reati di associazione a delinquere mafiosa, le estorsioni, i danneggiamenti e gli attentati dinamitardi e incendiari); queste attività criminali generalmente sono consolidate e incidono in misura elevata nelle zone di origine delle mafie, o dove le mafie sono presenti da più tempo;

2. *l'ambito della gestione dei traffici illeciti (Enterprise Syndacate)*: vi ricadono i reati riguardanti gli stupefacenti, lo sfruttamento della prostituzione, i furti e le

rapine organizzate, i reati di ricettazione. Queste attività criminali risultano tendenzialmente più diffuse, sia nei territori di origine delle mafie che altrove, dove insistono grandi agglomerati urbani.

3. *l'ambito delle attività criminali economiche-finanziarie*: vi ricadono i reati di riciclaggio, di usura, le truffe, le frodi e i reati di contraffazione. Queste attività criminali tendono a essere più diffuse nei territori economicamente e finanziariamente ricchi. Spesso coinvolgono una rete di soggetti afferenti spesso al mondo delle professioni, non necessariamente strutturati all'interno delle organizzazioni, ma per le quali questi offrono prestazioni specialistiche.

TABELLA 4:

Presenza della criminalità organizzata nelle province dell'Emilia-Romagna secondo gli indici di "Controllo del territorio", "Gestione di traffici illeciti" e delle "Attività criminali economiche-finanziarie". Periodo 2010-2019 (tassi medi del periodo su 100 mila residenti; indice di variazione media annuale del periodo; indice di variazione del biennio 2018-2019).

	Power Syndacate (Controllo del territorio)			Enterprise Syndacate (Gestione dei traffici illeciti)			Crimine Economico-Finanziario		
	Tasso su 100 mila ab.	Variazione media	Variazione 2018-2019	Tasso su 100 mila ab.	Variazione media	Variazione 2018-2019	Tasso su 100 mila ab.	Variazione media	Variazione 2018-2019
Italia	30,8	0,2	-7,0	112,9	-1,2	-6,0	258,5	8,1	11,2
Nord-est	17,9	3,0	-7,4	94,9	-0,6	-6,4	240,6	9,8	15,2
Emilia-Romagna	22,2	4,5	-10,1	115,2	-0,8	-9,1	261,3	7,9	12,7
Piacenza	16,7	6,5	-13,6	94,7	5,0	-5,9	205,4	8,8	7,0
Parma	23,0	7,2	-16,3	106,0	2,2	-6,6	264,1	7,9	16,9
Reggio nell'Emilia	19,1	6,9	-41,3	79,0	-2,0	3,9	204,4	11,2	15,6
Modena	16,3	4,3	-6,1	86,9	1,1	-2,2	219,9	7,8	12,3
Bologna	29,2	8,1	11,0	147,5	-1,3	-15,4	340,9	8,1	7,5
Ferrara	18,7	4,8	-5,5	95,8	2,1	-5,4	223,0	12,8	32,8
Ravenna	22,5	2,1	14,9	157,3	-0,6	-10,1	273,4	7,9	20,6
Forlì-Cesena	18,4	3,3	-4,6	93,8	-2,1	-29,8	236,2	4,3	9,9
Rimini	29,2	7,8	-38,6	157,3	-2,8	0,6	295,9	6,3	4,7

Fonte: Elaborazione Regione Emilia-Romagna su dati SDI del Ministero dell'Interno.

Come si può osservare nella tabella, il valore dell'indice che attesta il *"controllo del territorio"* da parte delle organizzazioni criminali **nella nostra regione è decisamente sotto la media dell'Italia, ma risulta più alta della media della ripartizione territoriale del Nord-Est.**

Per quanto riguarda invece **gli altri due ambiti di attività la nostra regione detiene tassi leggermente superiori a quelli medi dell'Italia e molti più elevati di quelli Nord-Est.**

In particolare, riguardo alla **gestione dei traffici illeciti** il tasso della regione è di 115,2 ogni 100 mila abitanti (quello dell'Italia di 112,9, mentre quello del Nord-Est di 94,9 ogni 100 mila abitanti), mentre per quanto riguarda l'ambito della **criminalità economica-finanziaria il tasso regionale è di 261,3 ogni**

100 mila abitanti (quello dell'Italia di 258,5, mentre quello del Nord-Est 240,6).

Osservando ora l'incidenza di queste attività all'interno della regione, emergono **quattro province dove i valori dei tassi risultano più elevati di quelli medi regionali: Parma, Bologna, Ravenna e Rimini**. In particolare, nella provincia di Parma risultano più elevati i tassi che afferiscono agli ambiti del controllo del territorio e delle attività criminali economiche-finanziarie, mentre nelle Province di Bologna, Ravenna e Rimini si registrano tassi più elevati della media rispetto a tutte e tre gli ambiti criminali.

Un tasso così elevato, nel nostro territorio, di reati da "colletti bianchi" (economico-finanziari) preoccupa anche perché, come hanno rilevato i giudici del processo Aemilia, i clan mafiosi presenti in Emilia presentano *"una strategia di infiltrazione che muove spesso dall'attività di recupero di crediti inesigibili per arrivare a vere e proprie attività predatorie di complessi produttivi fino a creare punti di contatto e di rappresentanza mediatico-istituzionale"*².

Questo obbliga le Pubbliche amministrazioni a **rafforzare le proprie misure di contrasto alla corruzione e ai reati corruttivi in genere**, e ad attrezzarsi per evitare di collaborare, magari in modo ignaro, al riciclaggio, nell'economia legale, di proventi da attività illecite e quindi all'inquinamento dei rapporti economici, sociali e politici.

Ma anche per evitare, **in uno scenario economico-sociale in ginocchio a causa della pandemia, che le ingenti risorse finanziarie e le misure di sostegno messe o che saranno messe in campo a favore della imprese non siano intercettate e non costituiscano un'ulteriore occasione per la criminalità organizzata.**

Attività di contrasto sociale e amministrativo

(Fonti dei dati: Gabinetto del Presidente della Giunta regionale- Settore sicurezza urbana e legalità; struttura di coordinamento della Rete per l'integrità e la Trasparenza-Giunta regionale)

Alla luce di questo scenario indubbiamente preoccupante, in ordine alla infiltrazione della criminalità organizzata nel territorio emiliano-romagnolo, nonostante anche autorevoli osservatori sostengano che la presenza delle mafie in regione, e più in generale nel Nord Italia, sarebbe stata trascurata o sottovalutata dalle classi dirigenti locali e dalla società civile, tanto le amministrazioni del territorio, quanto l'opinione pubblica e la società civile non solo sono consapevoli di questo pericoloso fenomeno, ma ormai da diverso tempo cercano di affrontarla nei modi e con gli strumenti che gli sono più consoni.

² Fonte: N. Gratteri e A. Nicaso, in "Ossigeno illegale", pag. 74 (ed. Mondadori, 2020)

Oltre alla Legge Regione Emilia-Romagna 28 ottobre 2016, n. 18 "*Testo unico per la promozione della legalità e per la valorizzazione della cittadinanza e dell'economia responsabili*", (c.d. Testo Unico della Legalità), di cui parleremo a breve, infatti, molte altre attività volte a prevenire e contrastare le mafie e il malaffare, realizzate sia dalla Regione che da molti enti del territorio prima che questa legge fosse approvata, dimostrerebbero il contrario.

D'altra parte, nessuna sottovalutazione del problema sembrerebbe esserci stata da parte della società civile, considerati gli straordinari sviluppi registrati in questi anni dal fronte dell'antimafia civile, il quale ha visto attivamente e progressivamente coinvolte numerose associazioni del territorio regionale fino a diventare fra i più attivi nel panorama italiano.

Allo stesso modo, non si può neppure negare che l'opinione pubblica oggi si dimostri disattenta, inconsapevole o, peggio ancora, indifferente di fronte a tale problema.³

Ritornando al Testo Unico della Legalità, con l'adozione di tale legge la Regione Emilia-Romagna ha dedicato una particolare attenzione ai progetti di promozione della legalità. Sono incentivate tutte le iniziative per la promozione della cultura della legalità sviluppate d'intesa con i diversi livelli istituzionali, ivi incluse le società a partecipazione regionale, che comprendono anche il potenziamento dei programmi di formazione del personale e lo sviluppo della trasparenza delle pubbliche amministrazioni.

Numerose disposizioni sono volte a **rafforzare la prevenzione dei fenomeni di corruzione ed illegalità a partire dal settore degli appalti pubblici**. Tra le misure previste:

- la valorizzazione del rating di legalità delle imprese (art. 14);
- la creazione di elenchi di merito, a partire dal settore dell'edilizia ed in tutti i comparti a maggior rischio di infiltrazione mafiosa (art. 14);
- la diffusione della Carta dei Principi delle Imprese e dell'Elenco di Merito delle imprese e degli operatori economici (art. 14);
- il monitoraggio costante degli appalti pubblici, anche in collaborazione con l'Autorità anticorruzione (art. 24);
- la riduzione delle stazioni appaltanti, favorendo la funzione di centrale unica di committenza esercitata dalle unioni di comuni (art. 25);

³ Già nel 2012, quindi molto prima che le forze investigative portassero a compimento l'operazione "Aemilia", due cittadini su tre non avevano nessuna difficoltà ad ammettere la presenza delle mafie nella nostra regione e quattro su dieci nel proprio comune, indicando la 'ndrangheta e la camorra fra le organizzazioni più attive (secondo quanto risulta da una indagine demoscopica condotta nel 2012 nell'ambito delle attività del Settore sicurezza urbana e legalità della Regione Emilia-Romagna).

- la promozione della responsabilità sociale delle imprese, al fine di favorire il pieno rispetto delle normative e dei contratti sulla tutela delle condizioni di lavoro (art. 26).

Ulteriori misure specifiche vengono adottate per il settore dell'autotrasporto e facchinaggio, con il potenziamento dell'attività ispettiva e di controllo negli ambiti della logistica, e in quelli del commercio, turismo, agricoltura e della gestione dei rifiuti, anche al fine di contrastare i fenomeni del caporalato e dello sfruttamento della manodopera (artt. 35-42).

Viene favorita poi una maggiore condivisione di informazioni sui controlli da parte dei corpi deputati alla protezione del patrimonio naturale, forestale e ambientale in genere, oltre al maggiore sostegno alle attività della rete del lavoro agricolo, cercando di prevenire l'insorgenza di fenomeni illeciti all'interno del contesto agricolo.

Per quanto attiene specificatamente le strategie regionali di prevenzione e di contrasto e dell'illegalità all'interno dell'amministrazione regionale e delle altre amministrazioni pubbliche, la Regione - in base all'art. 15 della l.r. n. 18 del 2016 - ha promosso l'avvio di una "**Rete per l'Integrità e la Trasparenza**", ossia una forma di raccordo tra i Responsabili della prevenzione della corruzione e della Trasparenza delle amministrazioni del territorio emiliano-romagnolo.

Il progetto, approvato dalla Giunta regionale d'intesa con l'Ufficio di Presidenza della Assemblea legislativa, è supportato anche da ANCI E-R, UPI, UNCEM e Unioncamere, con i quali è stato sottoscritto apposito Protocollo di collaborazione il 23 novembre 2017.

La Rete, a cui hanno aderito, ad oggi, ben **229 enti**, permette ai relativi Responsabili della prevenzione della corruzione e della Trasparenza di affrontare e approfondire congiuntamente i vari e problematici aspetti della materia, creando azioni coordinate e efficaci, pertanto, di contrasto ai fenomeni corruttivi e di cattiva amministrazione nel nostro territorio. E' stato anche costituito un Tavolo tecnico sul tema dell'**antiriciclaggio**.

Prosegue poi l'azione di diffusione della Carta dei Principi di responsabilità sociale di imprese e la valorizzazione del rating di legalità, attraverso i bandi per l'attuazione delle misure e degli interventi della Direzione Generale Economia della Conoscenza, del Lavoro e dell'Impresa della Regione. L'adesione diviene così requisito indispensabile per l'accesso ai contributi previsti dai bandi.

Continua l'attività dell'Osservatorio regionale dei contratti pubblici di lavori, servizi e forniture, che fornisce anche assistenza tecnica alle Stazioni Appaltanti, enti e soggetti aggiudicatori del territorio regionale, per la predisposizione dei bandi, di promozione del monitoraggio delle procedure di

gara, della qualità delle procedure di scelta del contraente e della qualificazione degli operatori economici.

È stato realizzato l'aggiornamento dell'Elenco regionale dei prezzi delle opere pubbliche.

In relazione all'art. 34, della L.R. n. 18/2016, è continuata l'attività relativa all'aggiornamento dell'Elenco di merito degli operatori economici del settore edile e delle costruzioni

Con l'approvazione della nuova legge urbanistica regionale (L.R. 21 dicembre 2017 n. 24 - Disciplina regionale sulla tutela e l'uso del territorio), sono state introdotte norme ed obblighi specifici di contrasto dei fenomeni corruttivi e delle infiltrazioni della criminalità organizzata nell'ambito delle operazioni urbanistiche. In particolare, l'articolo 2 (Legalità, imparzialità e trasparenza nelle scelte di pianificazione), oltre a ribadire che le amministrazioni pubbliche devono assicurare, anche nell'esercizio delle funzioni di governo del territorio, il rispetto delle disposizioni per la prevenzione della corruzione, la trasparenza e contro i conflitti di interesse, definite dalle leggi statali e dall'ANAC, introduce inoltre l'obbligo di acquisire l'informazione antimafia, disciplinata dall'articolo 84 del D. Lgs. 159/2011, relativamente ai soggetti privati che propongono alle amministrazioni comunali l'esame e l'approvazione di progetti urbanistici, nell'ambito dei diversi procedimenti regolati dalla legge (accordi operativi, accordi di programma e procedimento unico per i progetti di opere pubbliche e di interesse pubblico e per le modifiche di insediamenti produttivi).

A seguito di diversi incontri tematici e della deliberazione di Giunta n. 15 del 8 gennaio 2018, è stato sottoscritto il 9 marzo 2018 il Protocollo di intesa per la legalità negli appalti di lavori pubblici e negli interventi urbanistici ed edilizi, tra la Regione, il Commissario delegato per la ricostruzione e le nove Prefetture/Uffici territoriali del governo, operanti in Emilia-Romagna, volto ad incrementare le misure di contrasto ai tentativi di inserimento della criminalità organizzata nel settore delle opere pubbliche e dell'edilizia privata, migliorando l'interscambio informativo tra gli enti sottoscrittori, garantendo maggiore efficacia della prevenzione e del controllo, anche tramite l'estensione delle verifiche antimafia a tutti gli interventi finanziati con fondi destinati alla ricostruzione. Nell'ambito di tale Protocollo, volto ad aggiornare, integrare e rinnovare l'omologo accordo siglato il 5 marzo 2012, tra la Regione e le Prefetture, oltre a recepire il nuovo Codice degli appalti pubblici, con la deliberazione di Giunta n. 2032 del 14/11/2019, è stato approvato l'Accordo attuativo dell'Intesa per la legalità firmato il 9 marzo 2018 per la presentazione alle Prefetture-UTG, attraverso il sistema informativo regionale SICO della notifica preliminare dei cantieri pubblici, di cui all'art. 26 del Decreto Legge 4 ottobre 2018, n. 113 (convertito con modificazioni dalla legge 1 dicembre 2018,

n. 132). Tale Accordo dà anche attuazione a quanto previsto dagli art. 30 e 31, della L.R. 18/2016, in materia di potenziamento delle attività di controllo e monitoraggio della regolarità dei cantieri.

Inoltre, si prevedono anche misure indirizzate ad agevolare l'attuazione dell'art. 32 della L.R. 18/2016 sul requisito della comunicazione antimafia per i titoli abilitativi edilizi relativi ad interventi di valore complessivo superiore a 150mila euro, nonché l'attuazione delle richiamate norme della nuova legge urbanistica regionale (L.R. n. 24 del 2017) inerenti all'obbligo di informazione antimafia per i soggetti privati proponenti progetti urbanistici.

Con il Protocollo, firmato il 9 marzo 2018, per le specifiche esigenze legate al processo della ricostruzione post-sisma, fino alla cessazione dello stato di emergenza, il Commissario delegato alla ricostruzione si impegna a mettere a disposizione delle Prefetture che insistono sul cd. "cratere" (Bologna, Ferrara, Modena e Reggio Emilia) le risorse umane necessarie e strumentali con il coinvolgimento, anche ai fini della programmazione informatica, di personale esperto.

Va rimarcato che il Protocollo migliora l'interscambio informativo tra le Prefetture e le altre Pubbliche amministrazioni per garantire una maggiore efficacia e tempestività delle verifiche delle imprese interessate, ed è anche teso a concordare prassi amministrative, clausole contrattuali che assicurino più elevati livelli di prevenzione delle infiltrazioni criminali.

Va rimarcato, inoltre, che le misure di prevenzione e contrasto ai tentativi di infiltrazione criminale e mafiosa sono estese non solo all'ambito pubblico, ma anche al settore dell'edilizia privata puntando a promuovere il rispetto delle discipline sull'antimafia, sulla regolarità contributiva, sulla sicurezza nei cantieri e sulla tutela del lavoro in tutte le sue forme.

La Regione poi ha sostenuto un ampio spettro di azioni nell'ambito della promozione della cultura della legalità.

Nel 2020 sono stati presentati 39 progetti alla Regione, da enti locali e università, per progetti e interventi per la diffusione della legalità sul territorio emiliano, da Piacenza a Rimini, per un investimento di circa 1,6 milioni di euro: questi progetti sono stati sostenuti dalla Regione con un contributo di quasi un milione di euro, nell'ambito delle proprie politiche per la legalità e la prevenzione del crimine organizzato.

I 39 progetti, il numero più alto mai registrato in questi anni, provengono da 29 Comuni, 5 Unioni, 1 Provincia e tutte 4 le Università della Regione (Bologna; Modena e Reggio Emilia; Parma e Ferrara).

Nell'ambito delle politiche della Regione per la legalità e la prevenzione del crimine organizzato, molteplici sono le iniziative culturali e i seminari proposti

alle comunità, tra cui cinque corsi di formazione specialistica per operatori delle imprese e degli enti pubblici. E ancora, progetti per la costituzione di osservatori provinciali e comunali e cinque rilevanti progetti per il recupero di beni confiscati.

Si menzionano i cinque Accordi di programma con i Comuni di Calendasco (Pc), Maranello (Mo), Berceto (Pr), Forlì e l'Unione Reno Galliera nella pianura bolognese, per la riqualificazione di beni immobili confiscati alla criminalità organizzata, con un finanziamento regionale complessivo di oltre 433mila euro.

Per quanto riguarda l'oggetto dei cinque Accordi sui beni confiscati, si precisa che:

- quello con il Comune di Calendasco, intende trasformare il Capannone "Rita Atria" in una "Casa della cultura della legalità" per tutta la provincia di Piacenza, oltre che nella sede di varie associazioni del territorio e dell'Osservatorio Antimafia, gestito da Libera in collaborazione con il Liceo Gioia di Piacenza;
- il progetto del Comune di Maranello (Mo), riguarda la seconda fase di riqualificazione di un bene immobile confiscato, per farne il luogo di graduale avvio o ri-avvio al lavoro di donne socialmente deboli (disoccupate o inoccupate, sole con figli, vittime di violenza);
- quello con il Comune di Berceto (Pr) punta a valorizzare ulteriormente "Villa Berceto" con interventi di efficientamento energetico, struttura già trasformata negli anni scorsi, grazie al supporto della Regione, in piscina, centro idroterapico, palestra e biblioteca comunale, oltre ad ampliarne l'uso a favore degli anziani.
- quello con il Comune di Forlì prevede la riqualificazione e il riutilizzo di un fabbricato con la valorizzazione di spazi abbandonati caratterizzati da elevata valenza sociale, vista la connotazione del locale, fortemente aggregativa per la realtà del quartiere;
- infine quello, nella bassa pianura bolognese, con l'Unione Reno Galliera, intende dare continuità al recupero e riutilizzo per fini sociali del bene confiscato "Il Ponte", già trasformato negli anni scorsi, sempre con i finanziamenti regionali, in centro di accoglienza abitativa e presidio della Polizia Municipale di Pieve di Cento e Castello d'Argile.

Il dettaglio con cui si sono illustrati i progetti di cui sopra permette anche di dimostrare la sensibilità ai temi della legalità da parte delle diverse componenti della società emiliano-romagnola (istituzioni, associazioni private, cittadini).

A riprova di ciò, si ricorda anche che a fine luglio 2020, si è insediata in Regione Emilia-Romagna, la **Consulta regionale per la legalità e la cittadinanza responsabile**, organismo con funzioni conoscitive, propositive e consultive di cui fanno parte rappresentanti **delle istituzioni locali e statali, del mondo del**

lavoro e dei settori produttivi, della società civile ed esperti degli ambiti professionali, accademici e di volontariato. Con i presidenti della Regione e dell'Assemblea legislativa regionale vi partecipano anche tutti i presidenti dei Gruppi consiliari presenti nella stessa Assemblea legislativa.

Con la costituzione della Consulta si intende così compattare, a difesa della legalità e contro la criminalità organizzata, tutto il sistema istituzionale e socioeconomico dell'Emilia-Romagna.

PIAO 2023/2025 – SEZIONE 3 – SOTTOSEZIONE 3.1
STRUTTURA ORGANIZZATIVA

Riferimenti normativi:

Articolo 89, decreto legislativo 18 agosto 2000, n. 267;

Articolo 4, comma 1, lettera a), decreto ministeriale 132/2022.

Il riferimento all'articolo 3, comma 1, lettera a) – *Valore pubblico* – contenuto nell'art. 4 del d.m., non si applica alle amministrazioni con meno di 50 dipendenti, ex art. 6, commi 3 e 4, d.m.;

Contenuto della sottosezione:

In questa sottosezione (3.1) viene illustrato il modello organizzativo adottato dall'ente.

Allegato del d.m. 132/2022:

Il modello organizzativo è composto da:

- organigramma;
- livelli di responsabilità organizzativa; n. di fasce per la gradazione delle posizioni dirigenziali e simili (es. posizioni organizzative);
- modello di rappresentazione dei profili di ruolo, come definiti dalle linee guida di cui all'articolo 6-ter, comma 1, del decreto-legislativo 30 marzo 2001, n. 165;
- ampiezza media delle unità organizzative in termini di numero di dipendenti in servizio;
- altre eventuali specificità del modello organizzativo, nonché gli eventuali interventi e le azioni necessarie per assicurare la sua coerenza rispetto agli obiettivi di valore pubblico identificati.)

MODELLO ORGANIZZATIVO

L'organizzazione del Comune di Mondaino è regolata dalle norme contenute nel vigente Regolamento sull'ordinamento degli uffici e dei servizi, approvato con deliberazione della Giunta Comunale n. 71 del 14/11/2008 e successive modificazioni ed integrazioni.

Più precisamente, il Regolamento stabilisce che:

- La struttura organizzativa è articolata in Aree (struttura apicale), costituiti, al loro interno, da servizi ed uffici;
- L'articolazione della struttura non costituisce fonte di rigidità organizzativa, ma di razionale ed efficace strumento di gestione. Pertanto, vanno assicurati la massima collaborazione ed il continuo interscambio di informazioni ed esperienze tra le varie articolazioni dell'ente;
- L'Area è la struttura organica di massima dimensione dell'ente deputata:
 - a) alle analisi dei bisogni per attività omogenee;
 - b) alla programmazione;
 - c) alla realizzazione degli interventi di competenza;
 - d) al controllo in itinere delle operazioni;
 - e) alla verifica finale dei risultati.

Alla direzione delle Aree sono preposte le figure professionali apicali dell'ente, ascritte alla categoria D (dal 1 aprile 2023: Area dei Funzionari e dell'Elevata Qualificazione)¹.

I servizi ed uffici costituiscono un'articolazione delle relative Aree, che:

- a) intervengono organicamente in un ambito definito di discipline o materie per fornire servizi rivolti sia all'interno che all'esterno dell'ente;
- b) svolgono specifiche funzioni per concorrere alla gestione di un'attività organica;

¹ Articolo 12, CCNL Funzioni locali del 16 novembre 2022;

c) gestiscono gli interventi in determinati ambiti della materia, garantendone l'esecuzione.

Il numero delle Aree e le rispettive articolazioni e competenze sono definiti dalla giunta comunale, nel rispetto dei principi indicati nel regolamento di organizzazione degli uffici e servizi (ROUS - articolo 89, TUEL 267/2000), contemperando le esigenze di funzionalità con quelle di economicità di gestione.

La giunta (articolo 48, comma 3, TUEL) adotta il ROUS nel rispetto dei criteri generali stabiliti dal consiglio.

La struttura organizzativa risulta dagli allegati 3.1.A e 3.1.B, del presente atto, formandone parte integrante e sostanziale.

Allegato 3.1.A

SCHEMA ORGANIZZATIVO DEL COMUNE DI MONDAINO

AREA AMMINISTRATIVA

Servizio Affari Generali – Istruzione – Cultura – Sport – Assistenza –

Demografici – Cimiteriali

Servizio Affari Generali – Istruzione – Cultura – Sport – Assistenza - Demografici – Cimiteriali

- *Ufficio Segreteria*
- *Ufficio Contratti*
- *Ufficio Organizzazione*
- *Relazioni con il pubblico*
- *Ufficio Assistenza agli organi istituzionali*
- *Ufficio istruzione e assistenza scolastica*
- *Ufficio Cultura e Turismo*
- *Ufficio Sport e tempo libero*
- *Ufficio Prevenzione e riabilitazione- assistenza – beneficenza –servizi alla persona*
- *Ufficio Edilizia residenziale pubblica*
- *Ufficio Anagrafe*
- *Ufficio Stato Civile*
- *Ufficio elettorale*
- *Ufficio Leva e gestione Servizio Civile nazionale*
- *Ufficio Statistica*
- *Ufficio Polizia Mortuaria e servizi cimiteriali*
- *Ufficio Notificazioni*
- *Servizi informativi - CED*

AREA CONTABILE - FINANZIARIA

Servizi Finanziari Contabili – Tributi – Servizi informativi

Servizio finanziario

- *Ufficio Ragioneria*
- *Ufficio Economato*
- *Ufficio Programmazione Economica*
- *Ufficio Gestione Patrimonio (Inventari)*
- *Ufficio Gestione Economica del Personale*
- *Adempimenti fiscali*

Servizio tributi

- *Riscossione e accertamento entrate tributarie*

AREA TECNICA

Servizio Opere pubbliche - Espropriazioni – Ambiente – Tecnico-manutentivo – Urbanistica

Servizio Opere pubbliche - Espropriazioni – Ambiente – Tecnico-manutentivo

- *Ufficio progettazione*
- *Ufficio Programmazione OO.PP*
- *Ufficio Appalti*
- *Espropriazioni*
- *Ufficio viabilità, trasporti, circolazione stradale e illuminazione pubblica*
- *Ufficio servizi a rete (telefonia, idrico integrato, gas) per la parte di carattere tecnico e non gestionale*
- *Ufficio manutenzione generale patrimonio*
- *Ufficio assetto e tutela ambientale*
- *Ufficio protezione Civile*

Servizio Urbanistica

- *Ufficio controllo attività edilizie*
- *Ufficio gestione strumenti urbanistici*

Allegato 3.1.B

COMUNE DI MONDAINO

ORGANIGRAMMA DEL PERSONALE

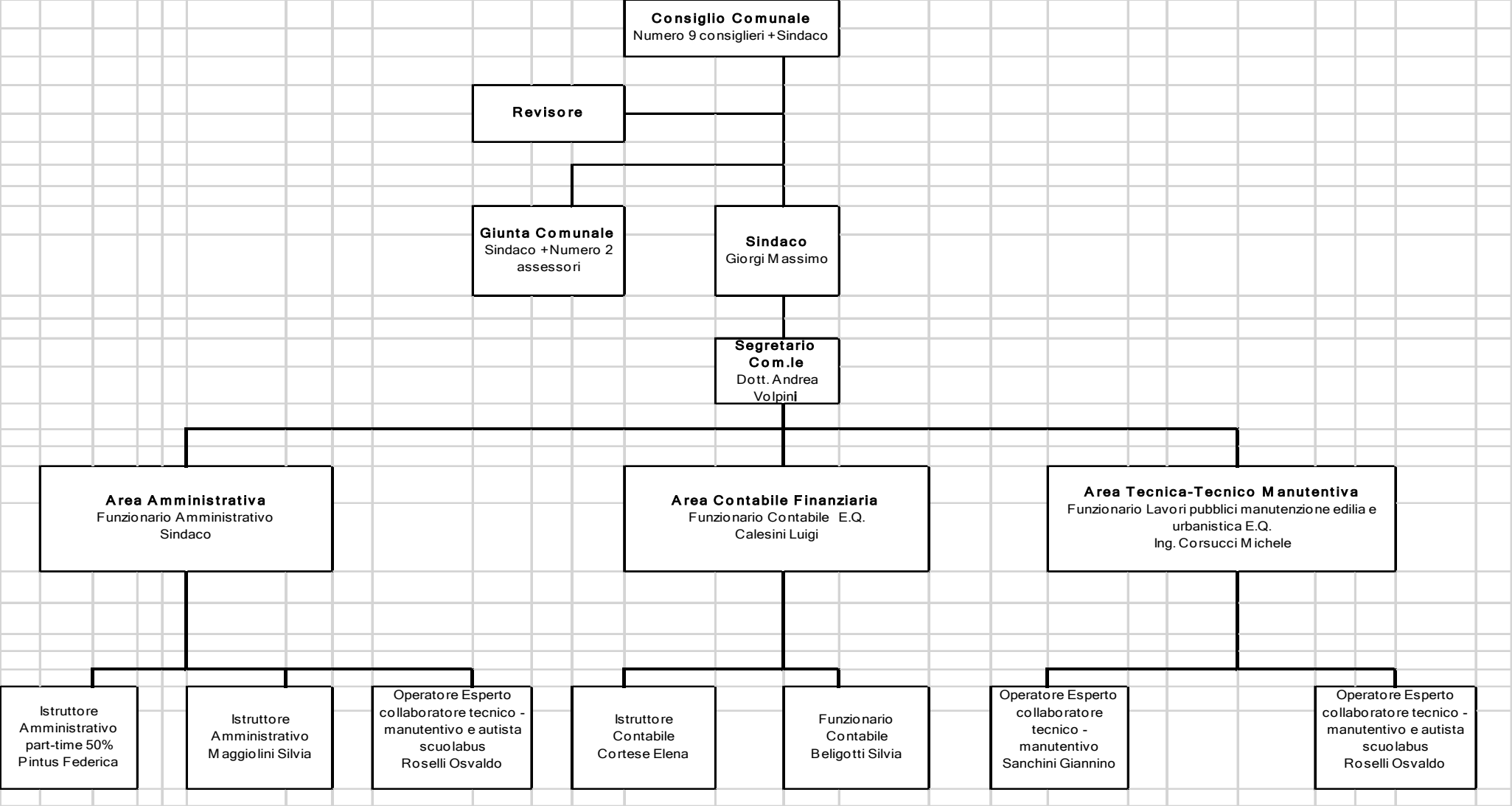

Comune di Mondaino

Provincia di Rimini

Piano Integrato di Attività e Organizzazione (PIAO) 2023/2025

(ente con meno di 50 dipendenti al 31/12/2022)

- Sezione 3 = Organizzazione e capitale umano**
- Sottosezione 3.2 = Organizzazione del lavoro agile**

*Allegato 3.1 al PIAO 2023/2025
Delibera di giunta n..... del.....*

Premessa:

La progressiva digitalizzazione della società contemporanea, le sfide che sorgono a seguito di cambiamenti sociali e demografici o, come di recente, di situazioni emergenziali, rendono necessario un ripensamento generale delle modalità di svolgimento della prestazione lavorativa anche in termini di elasticità e flessibilità, allo scopo di:

- renderla più adeguata alla accresciuta complessità del contesto generale in cui essa si inserisce;
- aumentarne l'efficacia, promuovere e conseguire effetti positivi sul fronte della conciliazione dei tempi di vita e di lavoro dei dipendenti;
- favorire il benessere organizzativo e assicurare l'esercizio dei diritti delle lavoratrici e dei lavoratori, contribuendo così al miglioramento della qualità dei servizi pubblici.

In particolare, dopo due anni di *smart working* "emergenziale", anche l'intera pubblica amministrazione è stata pervasa da una forte spinta innovatrice, tesa a rivedere il proprio approccio ad un modello di organizzazione del lavoro più orientato ad una prestazione svolta solo in parte nella sede di lavoro, abbinata a periodi di attività da realizzarsi in luoghi alternativi rispetto i locali messi a disposizione dal datore di lavoro.

D'altro canto, anche a seguito dell'impulso derivante dalle esigenze connesse alla pandemia, dal punto di vista normativo si sono recentemente sviluppati anche nella p.a. modelli organizzativi del lavoro alternativi al canonico lavoro in presenza, quale – a titolo esemplificativo – il cd. "*lavoro da remoto*", inserito per la prima volta nel Contratto Collettivo Nazionale di Lavoro (da ora solo CCNL-2022) del comparto Funzioni Locali, sottoscritto il 16 novembre 2022.

Le finalità generali perseguite dall'ordinamento, dunque, tendono ad avvicinare - seppur a piccoli passi e nell'ambito delle specifiche caratteristiche del lavoro pubblico - la pubblica amministrazione al mondo privato, dove le modalità di effettuazione della prestazione lavorativa a distanza sono ormai consolidate da tempo.

In tale contesto, pertanto, anche questo ente è chiamato, per la prima volta, in occasione dell'elaborazione del Piano Integrato di Attività e Organizzazione (PIAO) 2023/2025, a gettare le basi per una nuova organizzazione del lavoro, sempre più orientata all'alternanza tra lavoro in sede e lavoro a distanza, in linea con le ultime normative di settore, disciplinando le concrete modalità attuative del lavoro a distanza.

A tal fine, si rende necessario, per il prossimo triennio, ripensare l'organizzazione del lavoro sia in presenza che a distanza, tenendo conto dei seguenti elementi:

- a) alternanza tra lavoro in sede e lavoro a distanza, definendo prioritariamente quali attività potranno essere svolte da remoto e quali dovranno inevitabilmente essere gestite in presenza;
- b) modalità di lavoro flessibile, introducendo una nuova cultura al lavoro agile, ipotizzando la possibilità di fornire la prestazione con maggiore flessibilità di orario di lavoro, garantendo, quindi, un adeguato livello di reperibilità, senza però andare a discapito della vita privata del lavoratore;
- c) novità e nuove caratteristiche del lavoro in presenza, creando nuovi spazi di lavoro condivisi - sia virtuali che fisici - introducendo maggiormente il lavoro di squadra, utilizzando piattaforme di condivisione, al fine di aumentare e garantire la collaborazione e la comunicazione tra i colleghi;
- d) nuovo ruolo del dirigente/responsabile, con revisione in formato "*smart*" delle figure apicali, con iniziative di addestramento formativo e motivazionale specifiche, al fine di creare una nuova *leadership* basata anche su nuove relazioni e rapporti professionali con i propri collaboratori.

Questi elementi dovranno essere regolati anche in ossequio alle direttive del nuovo CCNL e declinati e condivisi, tramite confronto sindacale, ex art. 5, comma 3, lettera l) del CCNL-2022, in regole operative con le OO.SS., nonché supportati da determinati strumenti tecnologici.

Al fine di attuare e gestire i nuovi modelli del lavoro a distanza, come definiti dal nuovo CCNL, sarà necessaria l'implementazione di strumenti digitali idonei (ad esempio, creazione di una

piattaforma specifica o di un *cloud*), tenendo prioritariamente conto di quelli eventualmente già disponibili ed utilizzati durante la pandemia, ovviamente previa verifica della loro rispondenza alle nuove esigenze, anche di riservatezza dei dati e informazioni trattate.

Per attuare i nuovi modelli organizzativi del lavoro sarà necessario porre in essere le seguenti attività:

1. revisione di tutti i processi, in un'ottica di semplificazione digitalizzata anche con l'obiettivo di rendere l'amministrazione più sostenibile a livello ambientale come, ad esempio, grazie alla riduzione della carta e della riduzione dei costi energetici;
2. rivisitazione degli spazi di lavoro così da garantire una migliore gestione della prestazione in presenza;
3. digitalizzazione degli archivi al fine di avere un unico *repository* di informazioni e dati, permettendo uno scambio più veloce degli stessi tra i dipendenti e le altre amministrazioni che possono essere interessate;
4. formazione per tutto il personale, compresi i dirigenti/responsabili.

Resta inteso che, nell'ambito della strategia e degli obiettivi declinati in termini generali nel presente provvedimento e in applicazione dell'art. 63, del CCNL-2022, le concrete modalità di esecuzione del rapporto lavorativo in modalità agile (o a distanza), per i singoli dipendenti, restano disciplinate dall'apposito Regolamento, secondo le forme previste dall'ordinamento vigente.

1. CONDIZIONALITÀ E I FATTORI ABILITANTI

Secondo le linee guida sul Piano Organizzativo del Lavoro Agile (POLA) e indicatori di performance (cfr. art. 14, comma 1, della legge 124/2015 e ss.mm.ii.), per condizioni abilitanti “*si intendono i presupposti che aumentano la probabilità di successo di una determinata misura organizzativa*”.

Nel caso del lavoro agile occorre, innanzitutto, fare riferimento ad un presupposto generale e imprescindibile, ossia l'orientamento dell'amministrazione ai risultati nella gestione delle risorse umane.

Altri fattori fanno riferimento ai livelli di stato delle risorse o livelli di salute dell'ente, funzionali all'implementazione del lavoro agile: si tratta, in sostanza, di fattori abilitanti del processo di cambiamento che l'amministrazione dovrebbe misurare prima dell'implementazione della *policy* e sui quali dovrebbe incidere *in itinere* o a posteriori, tramite opportune leve di miglioramento, al fine di garantire il raggiungimento di livelli *standard* ritenuti soddisfacenti.

Se, infatti, la pratica del lavoro agile prima e durante l'emergenza ha, da un lato, consentito la realizzazione di importanti risultati, dall'altro, ha anche evidenziato criticità importanti, facendo quindi emergere la necessità di investire rapidamente sui cosiddetti **fattori abilitanti** del lavoro agile. Tra questi, si possono riassumere i principali:

- a) misure organizzative;
- b) piattaforme tecnologiche;
- c) competenze professionali.

1.1 Misure organizzative: la gestione degli spazi.

L'attuale articolazione logistica dell'amministrazione, le cui strutture sono attualmente distribuite su n. 1 sede, tutte nel territorio urbano e agevolmente raggiungibili con i servizi pubblici, risponde ad una logica tradizionale e mette a disposizione di ciascun dipendente un apposito spazio personale, con arredi e strumentazione informatica individualmente fruiti.

Ciascuna sede utilizza ordinariamente gli ambienti più ampi per incontri istituzionali aperti anche ad esterni, prenotabili e utilizzabili a rotazione, in base alle esigenze di lavoro, per lo più attrezzati con sistema *WiFi* per le agevoli connessioni dei dispositivi.

Tale assetto organizzativo, nella prospettiva della definizione dell'attuale Piano e della sua programmata attuazione, ambisce a ridisegnarsi in maniera più rispondente alle nuove sfide, anche

nell'ottica di coniugare la presenza di postazioni fisse per un'occupazione non continuativa nel corso della settimana lavorativa, con la necessità di utilizzo degli stabili razionale ed economicamente virtuosa.

Di conseguenza, la verifica che si prevede di svolgere sulla rivalutazione dell'effettivo fabbisogno allocativo, a fronte della nuova organizzazione del lavoro, assume come propri parametri di riferimento i seguenti fattori:

- effettiva fruizione dello spazio fisico in sede da parte di ciascun dipendente, secondo il piano di lavoro individuale;
- frequenza di accesso alla sede per lo svolgimento delle attività assegnate;
- frequenza nel ricorso all'utilizzo di sale per incontri istituzionali e confronti;
- esigenze formative da esplicarsi in sede nei locali per riunioni;
- programmata riduzione, nel triennio di riferimento, degli spazi per archivi cartacei in esito alle attività di digitalizzazione e riconversione di questi spazi per altre esigenze.

La riconsiderazione degli spazi fisici di lavoro comporta anche valutazioni che investono l'aggiornamento delle infrastrutture informatiche come, ad esempio, l'implementazione dell'interoperabilità tra i gestionali attualmente in dotazione all'ente.

La rotazione del personale, la condivisione degli spazi e la riduzione del numero di postazioni fisse presso le sedi, devono garantire una maggiore flessibilità, oltre ad un significativo risparmio economico, permettendo di stimolare l'innovazione e la collaborazione dei dipendenti. La rivisitazione degli spazi sarà allora incentrata sui seguenti principi:

- a) **collaborazione:** gli spazi di lavoro saranno ridisegnati pensando ad essi come luoghi dove la collaborazione sarà preferita al lavoro individuale. Piuttosto che concentrarsi sul rapporto "scrivania/dipendente", il *design* dell'ufficio sarà destinato a basarsi su spazi condivisi e una vasta gamma di scelte di arredo per facilitare il lavoro di gruppo formale e informale;
- b) **comfort e sicurezza:** tra gli effetti della pandemia vi è stato l'insinuarsi di un senso (non sempre latente), di disagio nella condivisione di spazi comuni. Come risposta, gli spazi di lavoro dovranno essere il più possibile confortevoli e in grado di garantire il lavoro in sicurezza. Gli uffici dovranno avere spazi ampi, nei quali sia possibile organizzare riunioni di persone. Dovrà essere implementato l'utilizzo di materiali *touch-free* per una maggiore igiene, nonché di sistemi automatici di controllo e sanificazione delle aree;
- c) **flessibilità degli spazi:** il diverso numero di dipendenti in sede che prevedibilmente presenterà la nuova organizzazione del lavoro comporterà un ripensamento del *concept* degli spazi sia tra sedi, sia tra uffici. Potrà diminuire la necessità di postazioni individuali fisse, che verranno sostituite da aree di lavoro diversificate per ospitare più tipologie di attività: gruppi di lavoro informali, in presenza o in modalità on line; aree di lavoro individuali e aree che favoriscano l'interazione, in cui sarà il dipendente a scegliere la postazione giornaliera in funzione dell'attività che deve svolgere. Spazi per tutti, ma funzionali all'attività lavorativa da svolgere in presenza;
- d) **adeguamento delle sale comuni:** a causa dell'aumento delle riunioni/incontri/attività formative in *streaming* o da remoto, dovrà essere completato il lavoro di adeguamento degli spazi comuni.

1.2 Piattaforme tecnologiche.

Come previsto dalla normativa vigente, per le finalità connesse alla corretta gestione dell'organizzazione del lavoro a distanza, l'ente dovrà dotarsi di una piattaforma digitale o di un *cloud* o, comunque, di strumenti tecnologici idonei a garantire accessi sicuri dall'esterno agli applicativi e ai dati di interesse per l'esecuzione del lavoro, con l'utilizzo di opportune tecniche di criptazione per conservare la più assoluta riservatezza dei dati e delle informazioni.

La nuova organizzazione del lavoro, infatti, dovrà essere supportata da strumenti tecnologici idonei, da individuarsi – prioritariamente - in una piattaforma digitale o in *cloud*. Le caratteristiche della piattaforma dovranno garantire una corretta gestione delle attività, distinta tra quelle da svolgersi obbligatoriamente in presenza e quelle che, invece, potranno essere svolte anche da

remoto.

La piattaforma, inoltre, dovrà garantire una massima riservatezza dei dati e delle informazioni che vengono trattate dal lavoratore nello svolgimento della prestazione in modalità agile. In particolare, dovrà gestire le principali attività di:

- supporto nella digitalizzazione delle attività di registrazione del trattamento dei dati personali anche durante eventi di addestramento e/o formazione a tutto il personale;
- mappatura dei dati in ottica di predisposizione di *policy* e procedure relative al trattamento dei dati personali;
- gestione dei rapporti, accordi e contratti con gli *stakeholder* pubblici e privati.

Di pari passo, l'ente dovrà adottare ogni misura necessaria a fornire al personale dipendente apparati digitali e tecnologici adeguati alla prestazione di lavoro richiesta.

In tal senso, il ricorso alla modalità di lavoro in presenza, alternata alla modalità a distanza, richiede ai dipendenti di passare dal *fisico* al *digitale*, affidandosi a nuovi strumenti, nuovi modelli di collaborazione, nuove forme di apprendimento e confronto anche a distanza, talvolta senza una adeguata preparazione.

Pertanto, parallelamente al percorso organizzativo sopra descritto, l'attività si dovrà concentrare anche sul rafforzamento dell'infrastruttura abilitante per il lavoro agile, al fine di consentire ai dipendenti di accedere ai dati e utilizzare gli applicativi da qualunque postazione di lavoro, anche se dislocata in una sede diversa da quella abituale. Tale infrastruttura fa riferimento a:

- profilazione degli utenti;
- tracciatura degli accessi al sistema e agli applicativi;
- disponibilità di documenti in formato digitale, grazie al protocollo informatico, al sistema di gestione documentale e a quello di conservazione digitale.

Oltre a queste attività, necessarie per consentire di lavorare in modalità *smart*, ma sempre all'interno dei locali dell'amministrazione, l'attività dovrà tendere allo sviluppo di componenti che consentano di accedere al sistema informativo in uso anche da remoto, adottando ogni misura atta a garantire la sicurezza e protezione di informazioni sensibili e acquisendo una serie di componenti tecnologiche abilitanti all'avvio del lavoro a distanza.

Dalla disponibilità di accessi sicuri, alla possibilità di tracciare l'attività dei dipendenti svolta al di fuori degli uffici, anche in termini temporali, le attività dovranno riguardare:

1. la virtualizzazione delle postazioni di lavoro, che consente l'accessibilità al *desktop* direttamente dal *data center*, in ogni luogo e da qualunque postazione;
2. l'accesso da remoto del sistema di protocollo informatico e completamento della gestione documentale;
3. la possibilità di accedere alla rete *intranet* e a tutti i servizi erogati per il tramite della medesima anche da remoto;
4. l'adozione di un sistema di telefonia VOIP (*Virtual Over Internet Protocol*) evoluto che consenta anche da postazioni mobili di comunicare come (e con i medesimi costi) dalle postazioni fisse.

In ogni caso, a prescindere dalle dotazioni tecnologiche disponibili e/o concretamente adottate, in termini generali, potranno essere ritenuti idonei gli strumenti che consentano di realizzare i requisiti essenziali dell'attività lavorativa agile quali, in particolare:

- possibilità di delocalizzare, almeno in parte, le attività assegnate al lavoratore, senza che sia necessaria la costante presenza fisica nella sede abituale di lavoro;
- possibilità di svolgimento della prestazione lavorativa al di fuori della sede abituale di lavoro, garantendo gli *standard* di sicurezza e riservatezza dei dati e delle informazioni trattate;
- godimento da parte del dipendente di autonomia operativa e possibilità di organizzare l'esecuzione della prestazione lavorativa nel rispetto degli obiettivi prefissati;
- possibilità di monitorare e valutare i risultati delle attività assegnate rispetto agli obiettivi programmati;
- possibilità del dipendente di esercitare il cosiddetto "*diritto alla disconnessione*";
- programmazione delle attività di lavoro agile, con definizione di progetti individuali di durata

determinata, in maniera tale da consentire la rotazione dei dipendenti ammessi a tale modalità di lavoro.

1.3 Competenze professionali.

Se l'implementazione del lavoro agile richiede un ripensamento dei modelli organizzativi in essere e una implementazione delle strutture tecnologiche, allo stesso modo detto ripensamento non può che riflettersi anche nei confronti dei soggetti coinvolti nel processo di revisione delle modalità di lavoro, vale a dire i lavoratori.

In tale contesto, l'ente ritiene fondamentale indagare - sia per quanto riguarda le competenze direzionali (capacità di programmazione, coordinamento, misurazione e valutazione, attitudine verso l'innovazione e l'uso delle tecnologie digitali), sia con riferimento all'analisi e mappatura - le competenze del personale e la rilevazione dei relativi bisogni formativi.

D'altro canto, è imprescindibile che l'amministrazione conosca e riconosca i lavoratori in possesso di determinate competenze che possono facilitare l'implementazione e la diffusione del lavoro agile; in primo luogo, competenze organizzative (capacità di lavorare per obiettivi, per progetti, per processi, capacità di auto-organizzarsi) e, inoltre, competenze digitali (capacità di utilizzare le tecnologie).

Ove le competenze abilitanti non siano sufficientemente diffuse, l'amministrazione deve progettare adeguati percorsi di formazione, tenendone conto in sede di aggiornamento dei documenti/provvedimenti di riferimento.

In sede di prima applicazione del PIAO (anno 2023), pertanto, l'ente ritiene necessaria un'opera di monitoraggio mirato, affinché i dirigenti/responsabili - anch'essi potenziali fruitori, al pari degli altri dipendenti, delle misure innovative di svolgimento della prestazione lavorativa in modalità a distanza - verifichino la mappatura e reingegnerizzazione dei processi di lavoro compatibili con il lavoro agile.

Sarà richiesta anche un'osservazione dell'organizzazione reale del lavoro, con particolare riguardo alle modalità che si stabiliscono all'interno dei lavoratori coinvolti (ad esempio, le consuetudini agli orari e ai ritmi di lavoro, la presenza di gruppi informali, ecc.).

D'altro canto, compete ai soggetti incaricati della gestione, nell'ambito dei criteri fissati nell'atto organizzativo interno, individuare autonomamente le attività che possono essere svolte con la modalità del lavoro agile, definendo per ciascun lavoratore le priorità e garantendo l'assenza di qualsiasi forma di discriminazione.

Sono i dirigenti/responsabili (incaricati di Posizione organizzativa o Elevata qualificazione), quindi, che devono concorrere all'individuazione del personale da avviare a modalità di lavoro agile, anche alla luce della condotta complessiva dei dipendenti. In tale fase, è loro compito esercitare un potere di controllo diretto su tutti i dipendenti ad essi assegnati, a prescindere dalla modalità in cui viene resa la prestazione, organizzare per essi una programmazione delle priorità e, conseguentemente, degli obiettivi lavorativi di breve-medio periodo, nonché verificare il conseguimento degli stessi, promuovendo percorsi informativi e formativi che non escludano i lavoratori dal contesto lavorativo, dai processi d'innovazione in atto e dalle opportunità professionali.

2. OBIETTIVI

In tale contesto, gli **obiettivi** da perseguire devono tendere:

- alla revisione del contesto organizzativo al fine di promuovere la reingegnerizzazione e la digitalizzazione dei processi e dei servizi e la dematerializzazione della documentazione;
- al rafforzamento e adeguamento delle dotazioni informatiche e dei sistemi informativi in uso, per supportare il lavoro da remoto;
- alla semplificazione operativa nonché allo sviluppo delle competenze digitali di base del personale, per poter realizzare efficacemente ed efficientemente le proprie attività da remoto.

In sede di prima applicazione, ciò comporta un investimento sulle persone, sulla loro formazione e, quindi, un'accelerazione della trasformazione digitale ed una riorganizzazione degli spazi, affinché lo svolgimento della prestazione di lavoro in modalità agile non pregiudichi in alcun modo o riduca la fruizione dei servizi a favore degli utenti

Pertanto, il ricorso alle nuove modalità di lavoro a distanza si basa su una strategia che persegua le seguenti **finalità**:

- consentire all'amministrazione di avere, da un lato, un aumento della produttività e, dall'altro, un aumento nella soddisfazione dei dipendenti grazie ad un efficace equilibrio tra vita professionale e vita privata. Parallelamente, lo svolgimento della prestazione di lavoro in modalità agile non deve pregiudicare o ridurre in alcun modo la fruizione dei servizi da parte degli utenti;
- l'alternanza tra il lavoro da remoto e il lavoro in presenza deve favorire il coinvolgimento del personale impegnato nelle diverse mansioni, avendo la possibilità di gestire più efficientemente il lavoro in autonomia e il lavoro con il resto del *team*. In questo modo si superano le criticità relative al senso di isolamento e di allontanamento dal gruppo di lavoro. In tale ottica, devono essere previsti sistemi di rotazione che assicurino, in ogni caso, la prevalenza - per ciascun lavoratore - dell'esecuzione della prestazione in presenza;
- è necessario garantire una corretta esecuzione delle mansioni dei lavoratori da remoto tramite reti e connessioni idonee;
- devono essere adottati strumenti digitali volti ad assicurare collaborazione, condivisione e comunicazione fra le persone a distanza. È, dunque, opportuno promuovere l'utilizzo di tutte le funzionalità di tali strumenti in modo da massimizzarne l'efficacia.

L'alternanza tra lavoro in sede e lavoro a distanza richiede, inoltre, di affrontare la sfida del ripensamento delle modalità lavorative. In questa considerazione, gli interventi di digitalizzazione che stanno alla base della riorganizzazione della prestazione lavorativa dovranno tenere presente un'ottica di efficienza e di risparmi di costi di gestione, che coinvolga gli spazi tecnologici e quelli fisici.

È in questo quadro che si deve muovere l'azione dell'ente, mettendo al centro delle nuove soluzioni organizzative l'innovazione tecnologica. A tal fine, le linee d'intervento dovranno:

- a) rafforzare le competenze digitali abilitanti alle nuove modalità di lavoro e ad un'esperienza positiva;
- b) promuovere l'utilizzo degli strumenti di collaborazione digitale e la loro efficacia;
- c) adattare i processi di gestione delle risorse umane con modalità digitali per garantirne la continuità;
- d) utilizzare la tecnologia anche per gestire la presenza in ufficio;
- e) rivedere gli spazi all'interno degli uffici;
- f) misurare il cambiamento per il continuo miglioramento.

Per la realizzazione di questi scopi l'amministrazione dovrà implementare l'infrastruttura tecnologica per consentire l'accesso da remoto e in modalità sicura ai sistemi gestionali dell'ente; dovrà, inoltre, garantire supporto tecnologico *hardware* al personale, per consentire a tutta la forza lavoro di poter accedere al lavoro a distanza a parità di condizioni.

A seguito della realizzazione di tale imprescindibile *step*, l'ente dovrà pervenire:

1. alla completa digitalizzazione degli archivi e delle procedure, con l'obiettivo di disporre di una scrivania interamente digitale;
2. alla rivisitazione degli spazi, puntando su più stanze comuni e meno stanze individuali;
3. all'addestramento sulle competenze digitali, per favorire l'utilizzo della tecnologia.

Su un piano programmatico e operativo, il percorso di trasformazione digitale assurge a settore strategico e fondamentale dell'intera azione amministrativa che coinvolge sia i servizi "interni", sia quelli rivolti all'utenza esterna, sia nell'attività di *back office* che in quella di *front office*.

Esso dovrà declinarsi, in relazione alle risorse (umane, strumentali e finanziarie) che si renderanno disponibili nel triennio, in considerazione dei seguenti principi:

- trasformazione digitale a supporto di una p.a. più efficiente, trasparente, vicina a cittadini ed imprese, nel quadro degli *standard* tecnici inseriti nel Codice dell'Amministrazione Digitale¹ e nei Piani Triennali per la digitalizzazione della pubblica amministrazione², tra cui spiccano cooperazione applicativa, integrazione delle banche dati e identità digitale;
- strategia di governo dei dati. L'obiettivo è quello di dotarsi di una strategia e di un modello di governo dei dati, che consentano di valorizzare dati e *open data* come leva per la trasformazione digitale;
- evoluzione e continuità operativa dell'infrastruttura digitale esistente per garantire il migliore supporto informatico a tutti i processi che richiedono tecnologie e infrastrutture ICT.

Qualora all'esito della riorganizzazione in corso, si manifesti l'esigenza di uno smaltimento di possibile lavoro arretrato, sarà cura dell'amministrazione definirne uno, in base allo stato di fatto.

3. CONTRIBUTI AL MIGLIORAMENTO DELLE PERFORMANCE

Nella cornice fornita dai fattori abilitanti e dagli obiettivi generali alla base della strategia dell'ente, dunque, il Piano della *Performance* (o strumento analogo) dovrà contenere obiettivi specifici nell'ambito della trasformazione digitale, determinando diversi indicatori e *target* da raggiungere nel triennio, che verranno puntualmente rendicontati in sede di consuntivazione annuale attraverso la Relazione sulla *Performance* (o strumento analogo).

Esso dovrà dettagliare le varie componenti di approvvigionamento delle strumentazioni tecnologiche che trova i suoi punti di forza:

1. nel completamento della strumentazione tecnologica in dotazione a tutti i dipendenti che avranno così a disposizione sia postazioni fisse per il lavoro in presenza, sia postazioni mobili per il lavoro in modalità agile;
2. nel completamento della digitalizzazione delle procedure;
3. nella digitalizzazione degli archivi;
4. nella diffusione della firma digitale a tutti i dipendenti (anche tramite CNS, CIE, ecc.);
5. nella diffusione dell'identità digitale (SPID, CIE, ecc.).

Queste attività andranno implementate su tutti i dipendenti dell'ente, anche tramite – ove possibile e se disponibili – appositi finanziamenti messi a disposizione dell'ente (bandi PNRR, ecc.).

In termini di *performance* organizzativa, l'ente dovrà monitorare l'impatto delle modalità di lavoro a distanza su tutto il personale, dirigenti/responsabili e dipendenti, attraverso la somministrazione di un questionario periodico semestrale/annuale. Attraverso l'indagine sarà possibile riscontrare quali sono i fattori di successo delle modalità adottate dall'ente e le eventuali aree di miglioramento.

In termini di riscontro dell'efficienza ed efficacia delle misure adottate per l'implementazione del lavoro a distanza, invece, l'ente potrà procedere alla loro verifica anche attraverso sistemi di misurazione dell'*output* del lavoro - individuale o di gruppo - dei soggetti coinvolti nei processi organizzativi, considerando elementi quali:

- diminuzione delle assenze;
- aumento della produttività;
- riduzione di costi rapportati al servizio di appartenenza;
- riduzione dei tempi di lavorazione di pratiche ordinarie;
- quantità erogata;
- quantità fruita;
- qualità erogata;
- qualità percepita.

¹ decreto legislativo 7 marzo 2005, n. 82 e successive modificazioni e integrazioni;

² https://pianotriennale-ict.italia.it/assets/pdf/2020-2022/DPCM_17_luglio_2020_pdf_testo.pdf

Di seguito, alcuni esempi operativi per la misurazione dei parametri di riferimento e i relativi indicatori:

PARAMETRI		INDICATORI
EFFICIENZA	Produttiva	Diminuzione assenze (es. $[(\text{Giorni di assenza/giorni lavorabili mese } A \text{ anno } X - \text{Giorni di assenza/giorni lavorabili mese } A \text{ anno } X-1) / \text{Giorni di assenza/giorni lavorabili mese } A \text{ anno } X-1])^*$ Aumento produttività (es. quantità di pratiche ordinarie lavorate/servizi erogati per ufficio, unità organizzativa, etc.)
	Economica	Riduzione di costi rapportati all'output del servizio considerato (es. utenze / anno; stampe / anno; straordinario / anno; , ecc.)
	Temporale	Riduzione dei tempi di lavorazione di pratiche ordinarie
EFFICACIA	Quantitativa	Quantità erogata (es. n. pratiche, n. processi, n. servizi; % servizi full digital offerti dalla PA; % comunicazioni tramite domicilia digitali) Quantità fruita (es. n. utenti serviti)
	Qualitativa	Qualità erogata (es. standard di qualità dei servizi erogati in modalità agile, come i tempi di erogazione) Qualità percepita (es. % customer satisfaction di utenti serviti da dipendenti in lavoro agile)
ECONOMICITÀ	Riflesso economico	Riduzione di costi (es. utenze / anno; stampe / anno; straordinario / anno; ecc.)

Sottosezione 3.3: Piano triennale dei fabbisogni di personale (PTFP)

Riferimenti normativi:

- articolo 6 del d.l. 80/2021, convertito in legge 113/2021 (introduzione nell'ordinamento del PIAO – Piano integrato di attività e organizzazione);
- articolo 6 del d.lgs. 165/2001 (PTFP - Piano triennale dei fabbisogni di personale);
- articolo 1, comma 1, lett. a) del d.p.r. 81/2022 (soppressione adempimenti correlati al PTFP e assorbimento del medesimo nel PIAO);
- articolo 4, comma 1, lett. c) del decreto ministeriale n. 132/2022 (contenente gli Schemi attuativi del PIAO);
- articolo 33, comma 2, del d.l. 34/2019, convertito in legge 58/2019 (determinazione della capacità assunzionale dei comuni);
- d.m. 17/03/2020, attuativo dell'articolo 33, comma 2 (definizione dei parametri *soglia* e della capacità assunzionale dei comuni);
- articolo 1, comma 557 o 562, della legge 296/2006 (tetto di spesa di personale in valore assoluto);
- linee guida in materia di programmazione dei fabbisogni di personale del Dipartimento per la Funzione Pubblica, emanate in data 08/05/2018 e integrate in data 02/08/2022;
- articolo 33 del d.lgs. 165/2001 (verifica delle eccedenze di personale).

3.3 Piano triennale dei fabbisogni di personale	3.3.1 Rappresentazione della consistenza di personale al 31 dicembre dell'anno precedente	DOTAZIONE ORGANICA COMPLESSIVA AL 31/12/2022 riqualificata a seguito del CCNL 16.11.2022 come alla Deliberazione della Giunta Comunale n.33 del 29.03.2023 TOTALE: n. 9 unità di personale <i>di cui:</i> n. 8 a tempo indeterminato n. 1 a tempo determinato n. 7 a tempo pieno n. 2 a tempo parziale SUDDIVISIONE DEL PERSONALE NELLE AREE/CATEGORIE DI INQUADRAMENTO n. 3 Area dei funzionari e dell'elevata qualificazione <i>così articolate:</i> n. 1 con profilo di Funzionario Contabile E.Q. n. 1 con profilo di Funzionario Lavori pubblici, manutenzione edilizia e urbanistica E.Q. n. 1 con profilo di Funzionario Contabile
--	---	---

		<p>n. 3 Area degli istruttori <i>così articolate:</i> n. 2 con profilo di Istruttore Amministrativo n. 1 con profilo di Istruttore Contabile</p> <p>n. 3 Area degli Operatori esperti <i>così articolate:</i> n. 1 con profilo di Operatore tecnico – manutentivo e autista scuolabus n. 1 con profilo di Autista scuolabus n. 1 con profilo di Operatore tecnico – manutentivo</p>
	<p>3.3.2 Programmazione strategica delle risorse umane</p>	<p>a) capacità assunzionale calcolata sulla base dei vigenti vincoli di spesa:</p> <p>a.1) verifica degli spazi assunzionali a tempo indeterminato</p> <p>Atteso che, in applicazione delle regole introdotte dall'articolo 33, comma 2, del d.l. 34/2019 convertito in legge 58/2019 e s.m.i., e del decreto ministeriale attuativo 17/03/2020, effettuato il calcolo degli spazi assunzionali disponibili con riferimento al rendiconto di gestione degli anni 2019 2020 e 2021 per le entrate, al netto del FCDE dell'ultima delle tre annualità considerate, e dell'anno 2021 per la spesa di personale:</p> <ul style="list-style-type: none"> <input type="checkbox"/> Con riferimento alla classe demografica di appartenenza dell'ente, la percentuale prevista nel decreto ministeriale attuativo in Tabella 1 è pari al 28,60 %, Tabella 2 è pari al 29% e quella prevista in Tabella 3 è pari al 32,60%; <input type="checkbox"/> Il comune avendo un rapporto pari a 28,54% si colloca pertanto entro la soglia più bassa, disponendo di un margine per capacità assunzionale aggiuntiva teorica rispetto a quella ordinaria, ex art. 4, comma 2, del d.m. 17 marzo 2020, da utilizzare per la programmazione dei fabbisogni del triennio 2023/2025, pertanto il limite di spesa per il personale da applicare all'anno 2023 risulta pari ad € 341.233,34;

- il Comune non dispone di resti assunzionali dei 5 anni antecedenti al 2020, che alla luce dell'art. 5 comma 2 del d.m. 17 marzo 2020 e della Circolare interministeriale del 13 maggio 2020, potrebbero essere usati "in superamento" degli spazi individuati in applicazione della *Tabella 2* summenzionata, tenendo conto della nota prot. 12454/2020 del MEF - Ragioneria Generale dello Stato, che prevede che tali resti siano meramente *alternativi*, ove più favorevoli, agli spazi individuati applicando la Tabella 2 del d.m.;

a.2) verifica del rispetto del tetto alla spesa di personale

- Verificato, inoltre, che la spesa di personale per l'anno 2023, derivante dalla presente programmazione dei fabbisogni di personale, è compatibile con il rispetto del tetto di spesa di personale in valore assoluto determinato ai sensi dell'art. 1, comma 557 della legge 296/2006 *anche tenuto conto della esclusione dal vincolo per la maggiore spesa di personale realizzata a valere sui maggiori spazi assunzionali concessi dal d.m. 17/03/2020 (ex art. 7, comma 1, del medesimo decreto attuativo)* come segue:

Valore medio di riferimento del triennio 2011/2013 : Euro 343.012,71

Spesa di personale, ai sensi del comma 557 , per l'anno 2023: € 336.281,75

a.3) verifica del rispetto del tetto alla spesa per lavoro flessibile

Considerato che nel corso dell'anno 2023 si intende utilizzare la quota di lavoro flessibile nel seguente modo:

- n. 1 collaboratore professionale autista scuolabus Cat. B/3 (dal 1 aprile 2023 inquadrato come Operatore esperto Autista Scuolabus) a tempo determinato e part time al 33,33% assunto dal 18.10.2021 fino al 17.06.2023, che si intende prorogare fino al 30.06.2024 per una spesa complessivamente per l'anno 2023 pari ad € 11.444,28;
- nr. 1 Istruttore Direttivo Amministrativo Cat. D1 (dal 1 aprile 2023 inquadrato come Funzionario Amministrativo) incarico ai sensi dell'art. 1, comma 557, della Legge 311/2004 per 3 ore settimanali il dal 01.04.2023 al 30.06.2023 di supporto dell'Ufficio Amministrativo per una spesa complessivamente pari ad € 689,39;

Verificato inoltre che la spesa di personale mediante forme di lavoro flessibile previste per l'anno 2023, derivante dalla presente programmazione dei fabbisogni di personale, è compatibile con il rispetto dell'art. 9, comma 28, del d.l. 78/2010, convertito in legge 122/2010, come segue:

Valore spesa per lavoro flessibile anno 2009: Euro 12.271,85

Spesa per lavoro flessibile per l'anno 2023: Euro 12.133,67
--

a.4) verifica dell'assenza di eccedenze di personale

Dato atto che l'ente ha effettuato la ricognizione delle eventuali eccedenze di personale, ai sensi dell'art. 33, comma 2, del d.lgs.165/2001, dal quale risulta che non sono presenti dipendenti in soprannumero o in eccedenza.

a.5) verifica del rispetto delle altre norme rilevanti ai fini della possibilità di assumere

Atteso che:

- ai sensi dell'art. 9, comma 1-quinquies, del d.l. 113/2016, convertito in legge 160/2016, l'ente ha rispettato i termini per l'approvazione di bilanci di previsione, rendiconti, bilancio consolidato ed ha inviato i relativi dati alla Banca Dati delle Amministrazioni Pubbliche entro trenta giorni dal termine previsto per l'approvazione;
- l'ente non si trova in condizioni strutturalmente deficitarie, ai sensi dell'art. 243 del d.lgs. 18/8/2000, n. 267, pertanto non è soggetto ai controlli centrali sulle dotazioni organiche e sulle assunzioni di personale;

il Comune di Mondaino non soggiace al divieto assoluto di procedere all'assunzione di personale.

b) stima del trend delle cessazioni:

Considerato che, alla luce della normativa vigente e delle informazioni disponibili, si prevedono le seguenti cessazioni di personale nel triennio oggetto della presente programmazione:

ANNO 2023: nessuna cessazione prevista

ANNO 2024: nessuna cessazione prevista

ANNO 2025: nessuna cessazione prevista

c) stima dell'evoluzione dei fabbisogni:

Considerato che il piano triennale dei fabbisogni di personale per il periodo 2023-2025 è così riepilogato:

Anno 2023:

- conferma di n. 1 collaboratore professionale autista scuolabus Cat. B/3 (dal 1 aprile 2023 inquadrato come Operatore esperto Autista Scuolabus) a tempo determinato e part time al 33,33% assunto dal 18.10.2021 fino al 17.06.2023 con proroga fino al 30.06.2024;
- assunzione n. 1 Istruttore Direttivo Amministrativo Cat. D1(dal 1 aprile 2023 inquadrato come Funzionario Amministrativo) incarico ai sensi dell'art. 1, comma 557, della Legge 311/2004 per 3 ore settimanali per il periodo dal 01.04.2023 al 30.06.2023 di supporto dell'Ufficio Amministrativo;

Anno 2024:

- conferma di n. 1 collaboratore professionale autista scuolabus Cat. B/3 (dal 1 aprile 2023 inquadrato come Operatore esperto Autista Scuolabus) a tempo determinato e part time al 33,33% assunto dal 18.10.2021 fino al 17.06.2023 con proroga fino al 30.06.2024;

Anno 2025:

nessuna assunzione.

Si assicura, inoltre, la copertura dei posti in organico che si rendessero anche temporaneamente vacanti, previa verifica del rispetto dei limiti imposti dalla normativa vigente in sede di avvio della procedura di reclutamento, in base al principio tempus regit actum.

		<p>d) certificazioni del Revisore dei conti:</p> <p>Dato atto che la presente Sezione di programmazione dei fabbisogni di personale è stata sottoposta in anticipo al Revisore dei conti per l'accertamento della conformità al rispetto del principio di contenimento della spesa di personale imposto dalla normativa vigente, nonché per l'asseverazione del rispetto pluriennale degli equilibri di bilancio ex art. 33, comma 2, del d.l. 34/2019 convertito in legge 58/2019, ottenendone parere positivo.</p>
	<p>3.3.3 Obiettivi di trasformazione dell'allocazione delle risorse / Strategia di copertura del fabbisogno <i>assunzioni di personale a vario titolo (a tempo indeterminato/determinato, per mobilità etc.).</i></p>	<p>a) modifica della distribuzione del personale fra servizi/settori/aree:</p> <p>Non sono previste procedure di mobilità interna e/o cambio del profilo professionale, procedure di progressioni verticale di carriera.</p> <p>b) assunzioni mediante procedura concorsuale pubblica / utilizzo di graduatorie concorsuali vigenti:</p> <p>Non sono previste assunzioni mediante procedure concorsuali pubbliche e/o utilizzo di graduatorie concorsuali vigenti.</p> <p>c) assunzioni mediante mobilità volontaria:</p> <p>Non sono previste assunzioni mediante procedure di mobilità volontaria ex art. 30 del d.lgs.165/2001.</p>

		<p>d) progressioni verticali di carriera:</p> <p>Non sono previste procedure di progressione verticale di carriera, ex art. 52, comma 1-bis, del d.lgs. 165/2001, a copertura di posti individuati.</p> <p>e) assunzioni mediante forme di lavoro flessibile:</p> <p>È prevista n. 1 assunzione di n. 1 Istruttore Direttivo Amministrativo Cat. D1 (dal 1 aprile 2023 inquadrato come Funzionario Amministrativo) incarico ai sensi dell'art. 1, comma 557, della Legge 311/2004 per 3 ore settimanali per il periodo dal 01.04.2023 al 30.06.2023 di supporto dell'Ufficio Amministrativo a copertura di posti/fabbisogni individuati.</p> <p>È prevista la conferma di n. 1 collaboratore professionale autista scuolabus Cat. B/3 3 (dal 1 aprile 2023 inquadrato come Operatore esperto Autista Scuolabus) a tempo determinato e part time al 33,33% assunto dal 18.10.2021 fino al 17.06.2023 con proroga fino al 30.06.2024.</p> <p>f) assunzioni mediante stabilizzazione di personale:</p> <p>Non sono previste assunzioni mediante procedure di stabilizzazione, ad esempio ex art. 20 del d.lgs. 75/2017, a copertura di posti individuati.</p>
	3.3.4 Formazione del personale	<p>Per gli enti con meno di 50 dipendenti il Piano della formazione non è previsto all'interno del PIAO, così come stabilito nell'articolo 6, commi 3 e 4, del d.m. 132/2022</p>



Comune di Mondaino

PROVINCIA DI RIMINI

PIAZZA MAGGIORE N. 1 - 47836 MONDAINO (RN)

TEL. 0541 – 981674

P.IVA 00664480407

www.mondaino.com

Prospetto di calcolo spesa del personale Decreto Ministeriale del 17 marzo 2020

	ANNO		
<u>Calcolo del limite di spesa per assunzioni relativo all'anno</u>	2023		
	ANNO	VALORE	FASCIA
Popolazione al 31 dicembre	2021	1334	
	ANNI	VALORE	
Spesa di personale - ultimo rendiconto di gestione approvato (v. tabella di dettaglio allegato A)	2021	€ 340.577,63	
Spesa di personale rendiconto di gestione 2021		€ 334.758,08	
Entrate correnti - rendiconti di gestione dell'ultimo triennio			
Media aritmetica degli accertamenti di competenza delle entrate correnti dell'ultimo triennio		€ 1.246.392,99	
Media aritmetica delle entrate correnti del triennio al netto del FCDE e delle rettifiche		€ 1.193.123,57	
Rapporto effettivo tra spesa di personale e entrate correnti nette	(a)		28,54%

Allegato A)

PROSPETTO RIEPILOGATIVO DELLE SPESE DI PERSONALE - RENDICONTO PER L'ESERCIZIO 2021 Circ. interministeriale interpretativa del D.M. 17 marzo 2020		
U.1.01.00.00.000	Redditi da lavoro dipendente (AL NETTO DEGLI IMPORTI DI CUI ALL'ECCEZIONE 1, SE RICORRE)	334.758,08 €
U.1.01.01.00.000	Retribuzioni lorde	257.839,03 €
U.1.01.01.01.000	Retribuzioni in denaro	257.839,03 €
U.1.01.01.01.001	Arretrati per anni precedenti corrisposti al personale a tempo indeterminato	6.637,10 €
U.1.01.01.01.002	Voci stipendiali corrisposte al personale a tempo indeterminato	210.027,34 €
U.1.01.01.01.003	Straordinario per il personale a tempo indeterminato	3.250,47 €
U.1.01.01.01.004	Indennità ed altri compensi, esclusi i rimborsi spesa per missione, corrisposti al personale a tempo indeterminato	31.825,08 €
U.1.01.01.01.005	Arretrati per anni precedenti corrisposti al personale a tempo determinato	
U.1.01.01.01.006	Voci stipendiali corrisposte al personale a tempo determinato	6.099,04 €
U.1.01.01.01.007	Straordinario per il personale a tempo determinato	
U.1.01.01.01.008	Indennità ed altri compensi, esclusi i rimborsi spesa documentati per missione, corrisposti al personale a tempo determinato	
U.1.01.01.01.009	Assegni di ricerca	
U.1.01.01.02.000	Altre spese per il personale	0,00 €
U.1.01.01.02.001	Contributi per asili nido e strutture sportive, ricreative o di vacanza messe a disposizione dei lavoratori dipendenti e delle loro famiglie e altre spese per il benessere del personale	0,00 €
U.1.01.01.02.002	Buoni pasto	
U.1.01.01.02.003	Altre spese per il personale n.a.c.	
U.1.01.02.00.000	Contributi sociali a carico dell'ente	76.919,05 €
U.1.01.02.01.000	Contributi sociali effettivi a carico dell'ente	72.665,17 €
U.1.01.02.01.001	Contributi obbligatori per il personale	66.859,90 €
U.1.01.02.01.002	Contributi previdenza complementare	

U.1.01.02.01.003	Contributi per Indennità di fine rapporto erogata tramite INPS	5.805,27 €
U.1.01.02.01.004	Altri contributi sociali effettivi n.a.c.	
U.1.01.02.02.000	Altri contributi sociali	4.253,88 €
U.1.01.02.02.001	Assegni familiari	4.253,88 €
U.1.01.02.02.002	Equo indennizzo	
U.1.01.02.02.003	Accantonamento di fine rapporto - quota annuale	
U.1.01.02.02.004	Oneri per il personale in quiescenza	
U.1.01.02.02.005	Arretrati per oneri per il personale in quiescenza	
U.1.01.02.02.006	Accantonamento per indennità di fine rapporto - quota maturata nell'anno in corso	
U.1.01.02.02.999	Contributi erogati direttamente al proprio personale n.a.c.	
U.1.03.02.12.000	Lavoro flessibile, quota LSU e acquisto di servizi da agenzie di lavoro interinale (parziale)	0,00 €
U.1.03.02.12.001	Acquisto di servizi da agenzie di lavoro interinale	
U.1.03.02.12.002	Quota LSU in carico all'ente	
U.1.03.02.12.003	Collaborazioni coordinate e a progetto	
U.1.03.02.12.999	Altre forme di lavoro flessibile n.a.c.	
TOTALE SPESE DI PERSONALE D.M. 17 MARZO 2020		334.758,08 €

ECCEZIONE 1	Costo pro-quota delle spese per convenzione di segreteria (art. 2, c. 3, D.M. Ministero dell'Interno in itinere)	9.127,57 €
ECCEZIONE 2	Spese di personale per nuove assunzioni (dopo 14/10/2020) integralmente finanziate da normative speciali (A DETRARRE)	
ECCEZIONE 2	Spese sostenute per gli incentivi tecnici Delibera Corte Conti n.73/2021 (A DETRARRE)	3.308,02 €
TOTALE SPESE DI PERSONALE EFFETTIVO		340.577,63 €