

*Comune di Fiscaglia*

*Provincia di Ferrara*

**PIANO INTEGRATO DI ATTIVITÀ E  
ORGANIZZAZIONE**

**2024 – 2026**

*(art. 6, commi da 1 a 4, del decreto legge 9 giugno 2021, n. 80,*

*convertito, con modificazioni, in legge 6 agosto 2021, n. 113)*

# Indice

PREMESSA.....	4
RIFERIMENTI NORMATIVI.....	4
1. SCHEDA ANAGRAFICA DELL'AMMINISTRAZIONE .....	6
2. SEZIONE: VALORE PUBBLICO, PERFORMANCE E ANTICORRUZIONE .....	7
2.1 Valore pubblico.....	7
2.2. Performance e Piano Azioni Positive.....	7
2.2.1 Performance organizzativa e individuale .....	7
2.2.2 Piano triennale delle azioni positive.....	7
2.3 Rischi corruttivi e trasparenza .....	8
2.3.1 Premessa di contesto .....	8
2.3.2 I principi guida del PNA.....	14
2.3.3 Il PNRR e i contratti pubblici di questa amministrazione .....	18
2.3.4 L'attività pregressa di questa amministrazione in materia di anticorruzione.....	19
2.3.5 Il Sistema di gestione del rischio corruttivo .....	19
2.3.6 I processi – la mappatura.....	30
2.3.7 Le attività che compongono i processi (gradualità nella definizione) .....	34
2.3.8 Il catalogo dei rischi .....	35
2.3.9 Analisi del rischio corruttivo .....	35
2.3.10 I fattori abilitanti del rischio corruttivo .....	36
2.3.11 La misurazione mista (qualitativa e quantitativa) del rischio.....	36
2.3.12 La misurazione qualitativa del rischio, l'analisi dei responsabili validata dal RPCT .....	36
2.3.13 La misurazione quantitativa del rischio, il punteggio assegnato agli indicatori di stima del livello di rischio .....	37
2.3.14 Le nuove valutazioni introdotte dal PNA 2023 – i FOCUS in appendice alle schede di monitoraggio .....	38
2.4 Trattamento del rischio corruttivo .....	40
2.4.1 Le misure generali di prevenzione.....	40
2.4.2 Le misure specifiche di prevenzione.....	40
2.4.3 Programmazione delle misure di prevenzione .....	40
2.5.1 Monitoraggio sull'idoneità delle misure.....	43
2.5.2 Monitoraggio sull'attuazione delle misure.....	43
2.5.3 Il monitoraggio del PIAO – duplice numerazione delle schede.....	43
2.5.4 Piattaforme ANAC e FP, per la pubblicazione del PIAO ed eventuale riesame .....	43
2.5.5 Consultazione e comunicazione (trasversale a tutte le fasi) .....	44
2.6 L'aggiornamento costante di Amministrazione Trasparente .....	45

3. SEZIONE: ORGANIZZAZIONE E CAPITALE UMANO .....	46
3.1 Struttura organizzativa .....	46
3.2 Piano Organizzativo del Lavoro Agile (POLA) .....	47
3.3 Piano triennale dei fabbisogni di personale .....	76
3.3.1 Obiettivi per il miglioramento della salute professionale – Reclutamento del personale .....	76
3.3.2 Obiettivi per il miglioramento della salute professionale – Piano della Formazione.....	79
ALLEGATI .....	84
ALLEGATO A - “Sistema di gestione del rischio corruttivo” .....	84
ALLEGATO B - “Elenco degli obblighi di pubblicazione in amministrazione trasparente ed individuazione dei titolari della funzione” .....	115
ALLEGATO C - “Calcolo delle capacità assunzionali 2024 e dotazione organica” .....	187
ALLEGATO D - “Piano delle azioni positive – Triennio 2023-2025” .....	192

\*\*\*\*\*

## **PREMESSA**

Il Piano Integrato di Attività e Organizzazione (PIAO) è stato introdotto con la finalità di consentire un maggior coordinamento dell'attività programmatica delle pubbliche amministrazioni e una sua semplificazione, nonché assicurare una migliore qualità e trasparenza dell'attività amministrativa, dei servizi ai cittadini e alle imprese.

In esso, gli obiettivi, le azioni e le attività dell'Ente sono ricondotti alle finalità istituzionali e alla missione pubblica complessiva di soddisfacimento dei bisogni della collettività e dei territori, si tratta quindi di uno strumento dotato, da un lato, di rilevante valenza strategica e, dall'altro, di un forte valore comunicativo, attraverso il quale l'Ente pubblico comunica alla collettività gli obiettivi e le azioni mediante le quali vengono esercitate le funzioni pubbliche e i risultati che si vogliono ottenere rispetto alle esigenze di valore pubblico da soddisfare.

## **RIFERIMENTI NORMATIVI**

L'art. 6 commi da 1 a 4 del decreto legge 9 giugno 2021 n. 80, convertito con modificazioni in legge 6 agosto 2021 n. 113, ha introdotto nel nostro ordinamento il Piano Integrato di Attività e Organizzazione, che assorbe una serie di piani e programmi già previsti dalla normativa, in particolare: il Piano della performance, il Piano Triennale per la Prevenzione della Corruzione e per la Trasparenza, il Piano organizzativo del lavoro agile e il Piano triennale dei fabbisogni del personale, quale misura di semplificazione, snellimento e ottimizzazione della programmazione pubblica nell'ambito del processo di rafforzamento della capacità amministrativa delle Pubbliche Amministrazioni funzionale all'attuazione del Piano Nazionale di Ripresa e Resilienza.

Il Piano Integrato di Attività e Organizzazione ha una durata triennale e viene aggiornato annualmente, è redatto nel rispetto del quadro normativo di riferimento relativo alla Performance, ai sensi del decreto legislativo n. 150 del 2009 e le Linee Guida emanate dal Dipartimento della Funzione Pubblica, all'Anticorruzione e alla Trasparenza, di cui al Piano Nazionale Anticorruzione e negli atti di regolazione generali adottati dall'ANAC ai sensi della legge n. 190 del 2012, del decreto legislativo n. 33 del 2013 e di tutte le ulteriori specifiche normative di riferimento delle altre materie dallo stesso assorbite, nonché sulla base del "Piano tipo", di cui al Decreto del Ministro per la Pubblica Amministrazione del 30 giugno 2022, concernente la definizione del contenuto del Piano Integrato di Attività e Organizzazione.

Ai sensi dell'art. 6, comma 6-bis, del decreto legge 9 giugno 2021, n. 80, convertito, con modificazioni, in legge 6 agosto 2021, n. 113, come introdotto dall'art. 1, comma 12, del decreto legge 30 dicembre 2021, n. 228, convertito con modificazioni dalla legge n. 25 febbraio 2022, n. 15 e successivamente modificato dall'art. 7, comma 1 del decreto legge 30 aprile 2022, n. 36, convertito con modificazioni, in legge 29 giugno 2022, n. 79, le

Amministrazioni e gli Enti adottano il PIAO a regime entro il 31 gennaio di ogni anno o in caso di proroga per legge dei termini di approvazione dei bilanci di previsione, entro 30 giorni dalla data ultima di approvazione dei bilanci di previsione stabilita dalle vigenti proroghe.

Ai sensi dell'art. 6 del Decreto del Ministro per la Pubblica Amministrazione del 30 giugno 2022 concernente la definizione del contenuto del Piano Integrato di Attività e Organizzazione, le Amministrazioni tenute all'adozione del PIAO con meno di 50 dipendenti, procedono alle attività di cui all'articolo 3, comma 1, lettera c), n. 3), per la mappatura dei processi, limitandosi all'aggiornamento di quella esistente all'entrata in vigore del decreto considerando, ai sensi dell'articolo 1, comma 16, della legge n. 190 del 2012, quali aree a rischio corruttivo, quelle relative a:

- autorizzazione/concessione;
- contratti pubblici;
- concessione ed erogazione di sovvenzioni, contributi;
- concorsi e prove selettive;
- processi, individuati dal Responsabile della Prevenzione della Corruzione e della Trasparenza (RPCT) e dai responsabili degli uffici, ritenuti di maggiore rilievo per il raggiungimento degli obiettivi di performance a protezione del valore pubblico.

L'aggiornamento nel triennio di vigenza della sottosezione di programmazione "Rischi corruttivi e trasparenza" avviene in presenza di fatti corruttivi, modifiche organizzative rilevanti o ipotesi di disfunzioni amministrative significative intercorse ovvero di aggiornamenti o modifiche degli obiettivi di performance a protezione del valore pubblico. Scaduto il triennio di validità il Piano è modificato sulla base delle risultanze dei monitoraggi effettuati nel triennio.

Le amministrazioni con meno di 50 dipendenti sono tenute, altresì, alla predisposizione del Piano integrato di attività e organizzazione limitatamente all'articolo 4, comma 1, lettere a), b) e c), n. 2.

Il presente Piano Integrato di Attività e Organizzazione è deliberato in coerenza con il Documento Unico di Programmazione 2024-2026, approvato con deliberazione del Consiglio Comunale n. 56 del 15/12/2023 ed il bilancio di previsione finanziario approvato con deliberazione del Consiglio Comunale n. 66 del 28/12/2023

# 1. SCHEDA ANAGRAFICA DELL'AMMINISTRAZIONE

COMUNE DI FISCAGLIA

INDIRIZZO: PIAZZA XXV APRILE N. 8 – LOC. MIGLIARO – 44027 FISCAGLIA (FE)

CODICE FISCALE/PARTITA IVA: 01912970389

SINDACO: FABIO TOSI

NUMERO DIPENDENTI AL 31 DICEMBRE ANNO PRECEDENTE: 40

NUMERO ABITANTI AL 31 DICEMBRE ANNO PRECEDENTE: 8.396

TELEFONO: 0533 654150

SITO INTERNET: [HTTPS://WWW.COMUNE.FISCAGLIA.FE.IT](https://www.comune.fiscaglia.fe.it)

E-MAIL: [PROTOCOLLO@COMUNE.FISCAGLIA.FE.IT](mailto:PROTOCOLLO@COMUNE.FISCAGLIA.FE.IT)

PEC: [COMUNE.FISCAGLIA@CERT.COMUNE.FISCAGLIA.FE.IT](mailto:COMUNE.FISCAGLIA@CERT.COMUNE.FISCAGLIA.FE.IT)

CODICE IPA : C\_E410

## **2. SEZIONE: VALORE PUBBLICO, PERFORMANCE E ANTICORRUZIONE**

### **2.1 Valore pubblico**

Ai sensi dell'art. 6 del Decreto del Ministro per la Pubblica Amministrazione n. 132/2022, la presente sezione non deve essere redatta dagli Enti con meno di 50 dipendenti.

Per l'individuazione degli obiettivi strategici di natura pluriennale collegati al mandato elettorale del Sindaco, si rimanda alla Sezione Strategica del Documento Unico di Programmazione, adottato con deliberazione di Consiglio Comunale n. n. 56 del 15/12/2023

### **2.2. Performance e Piano Azioni Positive**

#### **2.2.1 Performance organizzativa e individuale**

La performance organizzativa è una misurazione e valutazione dell'efficacia e dell'efficienza dell'organizzazione in termini di politiche, obiettivi, piani e programmi, soddisfazione dei destinatari, modernizzazione dell'organizzazione, miglioramento qualitativo delle competenze professionali, sviluppo delle relazioni con i cittadini, utenti e destinatari dei servizi, efficienza nell'impiego delle risorse e qualità e quantità delle prestazioni e dei servizi erogati.

La performance individuale è una misurazione e valutazione dell'efficacia e dell'efficienza delle prestazioni individuali in termini di obiettivi, competenze, risultati e comportamenti. Entrambe contribuiscono alla creazione di valore pubblico attraverso la verifica di coerenza tra risorse e obiettivi, in funzione del miglioramento del benessere dei destinatari diretti e indiretti.

Ai sensi dell'art. 6 del Decreto del Ministro per la Pubblica Amministrazione n. 132/2022, la presente sezione non deve essere redatta dagli Enti con meno di 50 dipendenti.

#### **2.2.2 Piano triennale delle azioni positive**

Nell'ambito delle finalità espresse dalla L. 125/1991 e successive modificazioni ed integrazioni (D.Lgs n. 196/2000, 165/2001 e 198/2006), ossia *“favorire l'occupazione femminile e realizzare l'uguaglianza sostanziale tra uomini e donne nel lavoro, anche mediante l'adozione di misure, denominate azioni positive per le donne, al fine di rimuovere gli ostacoli che di fatto impediscono la realizzazione di pari opportunità”*, l'Ente si è dotato di un “Piano delle Azioni Positive”, valido per il triennio 2023-2025.

Il Piano, approvato con deliberazione della Giunta comunale n. 143 del 30/12/2022, è riportato nell'Allegato D al presente documento.

## 2.3 Rischi corruttivi e trasparenza

Sono parte integrante di questa sottosezione:

**ALLEGATO – A: “Sistema di gestione del rischio corruttivo”**

**ALLEGATO – B: “Elenco degli obblighi di pubblicazione in Amministrazione Trasparente ed individuazione dei titolari della funzione”**

### 2.3.1 Premessa di contesto

#### Parte generale

Con deliberazione n. 7 del 17 gennaio 2023, ANAC ha approvato **l’Aggiornamento 2023 al Piano Nazionale Anticorruzione**.

Si tratta di un documento molto complesso che pone attenzione particolare a due questioni centrali nella vita di questa amministrazione e di ogni amministrazione:

- **L’emanazione del nuovo codice dei contratti**

[Decreto legislativo 31 marzo 2023 n. 36 “Codice dei contratti pubblici in attuazione dell’articolo 1 della legge 21 giugno 2022, n. 78, recante delega al Governo in materia di contratti pubblici”.](#)

- **Il nuovo assetto della trasparenza a seguito delle nuove procedure “telematiche” di gestione dei contratti pubblici**

Il tema della trasparenza si gioca su due piani:

- a) **Amministrazione trasparente**: vedremo nel primo focus come declinare e gestire l’evoluzione della “griglia della trasparenza”, anche in relazione alle pubblicazioni automatiche generate dai sistemi di e-procurement.
- b) **La “disclosure” sui contratti** (*letteralmente si traduce con “rivelazione”*): il Consiglio di Stato ha utilizzato questo termine in un suo parere del 2020 riportato nel PNA 2022 (pag. 115) – Questo aspetto della trasparenza, un po’ sottovalutato nel passato ha acquisito una esatta configurazione solo col PNA 2022 e un’attuazione pratica con le “pubblicazioni” automatiche del PNA 2023

**NB: nelle tabelle di rilevazione del rischio, questo FOCUS è la spiegazione della prima appendice alla Tabella 3**

#### **Focus n. 1 sulla “trasparenza/rivelazione” nei contratti pubblici**

##### **Pagg. 114-115 e Allegato 9 del PNA 2022**

*[...] Le amministrazioni, anche a garanzia della legalità, sono pertanto chiamate a dare corretta attuazione, per tutti questi contratti, agli obblighi di pubblicazione disposti dalla normativa, che includono oggi, oltre a quelli delle tradizionali fasi della programmazione e aggiudicazione, anche quelli della fase esecutiva. Dovranno, inoltre, anche per la fase esecutiva, assicurare la più ampia trasparenza mediante l’accesso civico generalizzato, facendo salvi i soli limiti previsti dalla legge (cfr. infra § 2). Questa logica di integrazione è chiaramente rappresentata dal Consiglio di Stato laddove precisa che la pubblicazione obbligatoria di determinati atti (c.d. “**disclosure proattiva**”) è solo un aspetto, pur fondamentale, della trasparenza dei contratti pubblici, che, tuttavia, si manifesta e si completa nell’accessibilità degli atti (c.d. “**disclosure reattiva**”) nei termini previsti per l’accesso civico generalizzato [...]*



A livello concreto questa affermazione generale si è tradotta in un apposito allegato [n.9 del PNA 2023], che vale la pena riprodurre nelle sue linee essenziali qui di seguito, in quanto dà un **nuovo contenuto alla SOTTO SEZIONE 1° LIVELLO - BANDI DI GARA E CONTRATTI dell'albero della trasparenza**:

Riferimento normativo	Denominazione del singolo obbligo	Contenuti dell'obbligo	Aggiornamento
Art. 1, c. 32, l. n. 190/2012 Art. 37, c. 1, lett. a) d.lgs. n. 33/2013; Art. 4 delib. Anac n. 39/2016	Dati previsti dall'articolo 1, comma 32, della legge 6 novembre 2012, n. 190. Informazioni sulle singole procedure	Codice Identificativo Gara (CIG)/SmartCIG, struttura proponente, oggetto del bando, procedura di scelta del contraente, elenco degli operatori invitati a presentare offerte/numero di offerenti che hanno partecipato al procedimento, aggiudicatario, importo di aggiudicazione, tempi di completamento dell'opera servizio o fornitura, importo delle somme liquidate	Tempestivo
Art. 1, c. 32, l. n. 190/2012 Art. 37, c. 1, lett. a) d.lgs. n. 33/2013; Art. 4 delib. Anac n. 39/2016	(da pubblicare secondo le "Specifiche tecniche per la pubblicazione dei dati ai sensi dell'art. 1, comma 32, della Legge n. 190/2012", adottate secondo quanto indicato nella delib. Anac 39/2016)	Tabelle riassuntive rese liberamente scaricabili in un formato digitale standard aperto con informazioni sui contratti relative all'anno precedente (nello specifico: Codice Identificativo Gara (CIG)/smartCIG, struttura proponente, oggetto del bando, procedura di scelta del contraente, elenco degli operatori invitati a presentare offerte/numero di offerenti che hanno partecipato al procedimento, aggiudicatario, importo di aggiudicazione, tempi di completamento dell'opera servizio o fornitura, importo delle somme liquidate)	Annuale (art. 1, c. 32, l. n. 190/2012)
Art. 37, c. 1, lett. b) d.lgs. n. 33/2013; Art. 21, c. 7, e 29, c. 1, d.lgs. n. 50/2016 D.M. MIT 14/2018, art. 5, commi 8 e 10 e art. 7, commi 4 e 10	Atti relativi alla programmazione di lavori, opere, servizi e forniture	Programma biennale degli acquisti di beni e servizi, programma triennale dei lavori pubblici e relativi aggiornamenti annuali  Comunicazione della mancata redazione del programma triennale dei lavori pubblici per assenza di lavori e comunicazione della mancata redazione del programma biennale degli acquisti di beni e servizi per assenza di acquisti (D.M. MIT 14/2018, art. 5, co. 8 e art. 7, co. 4)  Modifiche al programma triennale dei lavori pubblici e al programma biennale degli acquisti di beni e servizi (D.M. MIT 14/2018, art. 5, co. 10 e art. 7, co. 10)	Tempestivo

Atti relativi alle procedure per l'affidamento di appalti pubblici di servizi, forniture, lavori e opere, di concorsi pubblici di progettazione, di concorsi di idee e di concessioni, compresi quelli tra enti nell'ambito del settore pubblico di cui all'art. 5 del dlgs n. 50/2016  
I dati si devono riferire a ciascuna procedura contrattuale in modo da avere una rappresentazione sequenziale di ognuna di esse, dai primi atti alla fase di esecuzione

Art. 37, c. 1, lett. b) d.lgs. n. 33/2013 e art. 29, c. 1, d.lgs. n. 50/2016; DPCM n. 76/2018	Trasparenza nella partecipazione di portatori di interessi e dibattito pubblico	Progetti di fattibilità relativi alle grandi opere infrastrutturali e di architettura di rilevanza sociale, aventi impatto sull'ambiente, sulle città e sull'assetto del territorio, nonché gli esiti della consultazione pubblica, comprensivi dei resoconti degli incontri e dei dibattiti con i portatori di interesse. I contributi e i resoconti sono pubblicati, con pari evidenza, unitamente ai documenti predisposti dall'amministrazione e relativi agli stessi lavori (art. 22, c. 1)  Informazioni previste dal D.P.C.M. n. 76/2018 "Regolamento recante modalità di svolgimento, tipologie e soglie dimensionali delle opere sottoposte a dibattito pubblico"	Tempestivo
Art. 37, c. 1, lett. b) d.lgs. n. 33/2013 e art. 29, c. 1, d.lgs. n. 50/2016	Avvisi di preinformazione	<b>SETTORI ORDINARI</b> Avvisi di preinformazione per i settori ordinari di cui all'art. 70, co. 1, d.lgs. 50/2016  <b>SETTORI SPECIALI</b> Avvisi periodici indicativi per i settori speciali di cui all'art. 127, co. 2, d.lgs. 50/2016	Tempestivo
Art. 37, c. 1, lett. b) d.lgs. n. 33/2013 e art. 29, c. 1, d.lgs. n. 50/2016	Delibera a contrarre	Delibera a contrarre o atto equivalente	Tempestivo
Art. 37, c. 1, lett. b) d.lgs. n. 33/2013 e art. 29, c. 1, d.lgs. n. 50/2016, d.m. MIT 2.12.2016	Avvisi e bandi	<b>SETTORI ORDINARI-SOTTOSOGGLIA</b> Avviso di indagini di mercato (art. 36, c. 7 e Linee guida ANAC n.4) Bandi ed avvisi (art. 36, c. 9) Avviso di costituzione elenco operatori economici e pubblicazione elenco (art. 36, c. 7 e Linee guida ANAC) Determina a contrarre ex art. 32, c. 2, con riferimento alle ipotesi ex art. 36, c. 2, lettere a) e b) <b>SETTORI ORDINARI- SOPRASOGGLIA</b> Avviso di preinformazione per l'indizione di una gara per procedure ristrette e procedure competitive con negoziazione (amministrazioni subcentrali) (art. 70, c. 2 e 3) Bandi ed avvisi (art. 73, c. 1 e 4) Bandi di gara o avvisi di preinformazione per appalti di servizi di cui all'allegato IX (art. 142, c. 1) Bandi di concorso per concorsi di progettazione (art. 153) Bando per il concorso di idee (art. 156) <b>SETTORI SPECIALI</b> Bandi e avvisi (art. 127, c. 1) Per procedure ristrette e negoziate- Avviso periodico indicativo (art. 127, c. 3) Avviso sull'esistenza di un sistema di qualificazione (art. 128, c. 1) Bandi di gara e avvisi (art. 129, c. 1) Per i servizi sociali e altri servizi specifici- Avviso di gara, avviso periodico indicativo, avviso sull'esistenza di un sistema di qualificazione (art. 140, c. 1) Per i concorsi di progettazione e di idee - Bando (art. 141, c. 3) <b>SPONSORIZZAZIONI</b> Avviso con cui si rende nota la ricerca di sponsor o l'avvenuto ricevimento di una proposta di sponsorizzazione indicando sinteticamente il contenuto del contratto proposto (art. 19, c. 1)	Tempestivo
Art. 48, c. 3, d.l. 77/2021	Procedure negoziate afferenti agli investimenti pubblici finanziati, in tutto o in parte, con le risorse previste dal PNRR e dal PNC e dai programmi cofinanziati dai fondi strutturali dell'Unione europea	Evidenza dell'avvio delle procedure negoziate (art. 63 e art.125) ove le S.A. vi ricorrono quando, per ragioni di estrema urgenza derivanti da circostanze imprevedibili, non imputabili alla stazione appaltante, l'applicazione dei termini, anche abbreviati, previsti dalle procedure ordinarie può compromettere la realizzazione degli obiettivi o il rispetto dei tempi di attuazione di cui al PNRR nonché al PNC e ai programmi cofinanziati dai fondi strutturali dell'Unione Europea	Tempestivo
Art. 37, c. 1, lett. b) d.lgs. n. 33/2013 e art. 29, c. 1, d.lgs. n. 50/2016	Commissione giudicatrice	Composizione della commissione giudicatrice, curricula dei suoi componenti.	Tempestivo

Art. 37, c. 1, lett. b) d.lgs. n. 33/2013 e art. 29, c. 1, d.lgs. n. 50/2016	Avvisi relativi all'esito della procedura	<p><b>SETTORI ORDINARI- SOTTOSOGLIA</b>  Avviso sui risultati della procedura di affidamento con l'indicazione dei soggetti invitati (art. 36, c. 2, lett. b), c), c-bis). Per le ipotesi di cui all'art. 36, c. 2, lett. b) tranne nei casi in cui si procede ad affidamento diretto tramite determina a contrarre ex articolo 32, c. 2  Pubblicazione facoltativa dell'avviso di aggiudicazione di cui all'art. 36, co. 2, lett. a) tranne nei casi in cui si procede ai sensi dell'art. 32, co. 2</p> <p><b>SETTORI ORDINARI-SOPRASOGLIA</b>  Avviso di appalto aggiudicato (art. 98)  Avviso di aggiudicazione degli appalti di servizi di cui all'allegato IX eventualmente raggruppati su base trimestrale (art. 142, c. 3)  Avviso sui risultati del concorso di progettazione (art. 153, c. 2)</p> <p><b>SETTORI SPECIALI</b>  Avviso relativo agli appalti aggiudicati (art. 129, c. 2 e art. 130)  Avviso di aggiudicazione degli appalti di servizi sociali e di altri servizi specifici eventualmente raggruppati su base trimestrale (art. 140, c. 3)  Avviso sui risultati del concorso di progettazione (art. 141, c. 2)</p>	Tempestivo
d.l. 76, art. 1, co. 2, lett. a) (applicabile temporaneamente)	Avviso sui risultati della procedura di affidamento diretto (ove la determina a contrarre o atto equivalente sia adottato entro il 30.6.2023)	Per gli affidamenti diretti per lavori di importo inferiore a 150.000 euro e per servizi e forniture, ivi compresi i servizi di ingegneria e architettura e l'attività di progettazione, di importo inferiore a 139.000 euro: pubblicazione dell'avviso sui risultati della procedura di affidamento con l'indicazione dei soggetti invitati (non obbligatoria per affidamenti inferiori ad euro 40.000)	Tempestivo
d.l. 76, art. 1, co. 1, lett. b) (applicabile temporaneamente)	Avviso di avvio della procedura e avviso sui risultati della aggiudicazione di procedure negoziate senza bando (ove la determina a contrarre o atto equivalente sia adottato entro il 30.6.2023)	Per l'affidamento di servizi e forniture, ivi compresi i servizi di ingegneria e architettura e l'attività di progettazione, di importo pari o superiore a 139.000 euro e fino alle soglie comunitarie e di lavori di importo pari o superiore a 150.000 euro e inferiore a un milione di euro: pubblicazione di un avviso che evidenzia l'avvio della procedura negoziata e di un avviso sui risultati della procedura di affidamento con l'indicazione dei soggetti invitati	Tempestivo
Art. 37, c. 1, lett. b) d.lgs. n. 33/2013 e art. 29, c. 1, d.lgs. n. 50/2016	Verbalì delle commissioni di gara	Verbalì delle commissioni di gara (fatte salve le esigenze di riservatezza ai sensi dell'art. 53, ovvero dei documenti secretati ai sensi dell'art. 162 e nel rispetto dei limiti previsti in via generale dal d.lgs. n. 196/2003 e ss.mm.ii. in materia di dati personali).	Successivamente alla pubblicazione degli avvisi relativi agli esiti delle procedure
Art. 47, c.2, 3, 9, d.l. 77/2021 e art. 29, co. 1, d.lgs. 50/2016	Pari opportunità e inclusione lavorativa nei contratti pubblici, nel PNRR e nel PNC	Copia dell'ultimo rapporto sulla situazione del personale maschile e femminile prodotto al momento della presentazione della domanda di partecipazione o dell'offerta da parte degli operatori economici tenuti, ai sensi dell'art. 46, del d.lgs. n. 198/2006, alla sua redazione (operatori che occupano oltre 50 dipendenti)(art. 47, c. 2, d.l. 77/2021)	Successivamente alla pubblicazione degli avvisi relativi agli esiti delle procedure
Art. 37, c. 1, lett. b) d.lgs. n. 33/2013 e art. 29, c. 1, d.lgs. n. 50/2016	Contratti	Solo per gli affidamenti sopra soglia e per quelli finanziati con risorse PNRR e fondi strutturali, testo dei contratti e dei successivi accordi modificativi e/o interpretativi degli stessi (fatte salve le esigenze di riservatezza ai sensi dell'art. 53, ovvero dei documenti secretati ai sensi dell'art. 162 e nel rispetto dei limiti previsti in via generale dal d.lgs. n. 196/2003 e ss.mm.ii. in materia di dati personali).	Tempestivo
D.l. 76/2020, art. 6 Art. 29, co. 1, d.lgs. 50/2016	Collegi consultivi tecnici	Composizione del CCT, curricula e compenso dei componenti.	Tempestivo
Art. 47, c.2, 3, 9, d.l. 77/2021 e art. 29, co. 1, d.lgs. 50/2016	Pari opportunità e inclusione lavorativa nei contratti pubblici, nel PNRR e nel PNC	Relazione di genere sulla situazione del personale maschile e femminile consegnata, entro sei mesi dalla conclusione del contratto, alla S.A. dagli operatori economici che occupano un numero pari o superiore a quindici dipendenti (art. 47, c. 3, d.l. 77/2021)	Tempestivo
Art. 47, co. 3-bis e co. 9, d.l. 77/2021 e art. 29, co. 1, d.lgs. 50/2016	Contratti pubblici, nel PNRR e nel PNC	Pubblicazione da parte della S.A. della certificazione di cui all'articolo 17 della legge 12 marzo 1999, n. 68 e della relazione relativa all'assolvimento degli obblighi di cui alla medesima legge e alle eventuali sanzioni e provvedimenti disposti a carico dell'operatore economico nel triennio antecedente la data di scadenza di presentazione delle offerte e consegnati alla S.A. entro sei mesi dalla conclusione del contratto (per gli operatori economici che occupano un numero pari o superiore a quindici dipendenti)	Tempestivo
Art. 37, c. 1, lett. b) d.lgs. n. 33/2013 e art. 29, c. 1, d.lgs. n. 50/2016	Fase esecutiva	Fatte salve le esigenze di riservatezza ai sensi dell'art. 53, ovvero dei documenti secretati ai sensi dell'art. 162 del d.lgs. 50/2016, i provvedimenti di approvazione ed autorizzazione relativi a: - modifiche soggettive - varianti - proroghe - rinnovi - quinto d'obbligo - subappalti (in caso di assenza del provvedimento di autorizzazione, pubblicazione del nominativo del subappaltatore, dell'importo e dell'oggetto del contratto di subappalto). Certificato di collaudo o regolare esecuzione Certificato di verifica conformità Accordi bonari e transazioni Atti di nomina del: direttore dei lavori/direttore dell'esecuzione/componenti delle commissioni di collaudo	Tempestivo
Art. 37, c. 1, lett. b) d.lgs. n. 33/2013 e art. 29, c. 1, d.lgs. n. 50/2016	Resoconti della gestione finanziaria dei contratti al termine della loro esecuzione	Resoconti della gestione finanziaria dei contratti al termine della loro esecuzione. Il resoconto deve contenere, per ogni singolo contratto, almeno i seguenti dati: data di inizio e conclusione dell'esecuzione, importo del contratto, importo complessivo liquidato, importo complessivo dello scostamento, ove si sia verificato (scostamento positivo o negativo).	Annuale (entro il 31 gennaio) con riferimento agli affidamenti dell'anno precedente

Art. 37, c. 1, lett. b) d.lgs. n. 33/2013 e art. 29, c. 1, d.lgs. n. 50/2016;	Concessioni e partenariato pubblico privato	Tutti gli obblighi di pubblicazione elencati nel presente allegato sono applicabili anche ai contratti di concessione e di partenariato pubblico privato, in quanto compatibili, ai sensi degli artt. 29, 164, 179 del d.lgs. 50/2016. Con riferimento agli avvisi e ai bandi si richiamano inoltre:  Bando di concessione, invito a presentare offerte (art. 164, c. 2, che rinvia alle disposizioni contenute nella parte I e II del d.lgs. 50/2016 anche relativamente alle modalità di pubblicazione e redazione dei bandi e degli avvisi )  Nuovo invito a presentare offerte a seguito della modifica dell'ordine di importanza dei criteri di aggiudicazione (art. 173, c. 3)  Nuovo bando di concessione a seguito della modifica dell'ordine di importanza dei criteri di aggiudicazione (art. 173, c. 3)  Bando di gara relativo alla finanza di progetto (art. 183, c. 2)  Bando di gara relativo alla locazione finanziaria di opere pubbliche o di pubblica utilità (art. 187)  Bando di gara relativo al contratto di disponibilità (art. 188, c. 3)	Tempestivo
Art. 37, c. 1, lett. b) d.lgs. n. 33/2013 e art. 29, c. 1, d.lgs. n. 50/2016	Affidamenti diretti di lavori, servizi e forniture di somma urgenza e di protezione civile	Gli atti relativi agli affidamenti diretti di lavori, servizi e forniture di somma urgenza e di protezione civile, con specifica dell'affidatario, delle modalità della scelta e delle motivazioni che non hanno consentito il ricorso alle procedure ordinarie (art. 163, c. 10)	Tempestivo
Art. 37, c. 1, lett. b) d.lgs. n. 33/2013 e art. 29, c. 1, d.lgs. n. 50/2016;	Affidamenti in house	Tutti gli atti connessi agli affidamenti in house in formato open data di appalti pubblici e contratti di concessione tra enti nell'ambito del settore pubblico (art. 192, c. 1 e 3)	Tempestivo
Art. 90, c. 10, dlgs n. 50/2016	Elenchi ufficiali di operatori economici riconosciuti e certificazioni	<u>Obbligo previsto per i soli enti che gestiscono gli elenchi e per gli organismi di certificazione</u>  Elenco degli operatori economici iscritti in un elenco ufficiale (art. 90, c. 10, dlgs n. 50/2016) Elenco degli operatori economici in possesso del certificato rilasciato dal competente organismo di certificazione (art. 90, c. 10, dlgs n. 50/2016)	Tempestivo
Art. 11, co. 2-quater, l. n. 3/2003, introdotto dall'art. 41, co. 1, d.l. n. 76/2020.	Progetti di investimento pubblico	<u>Obbligo previsto per i soggetti titolari di progetti di investimento pubblico</u>  Elenco dei progetti finanziati, con indicazione del CUP, importo totale del finanziamento, le fonti finanziarie, la data di avvio del progetto e lo stato di attuazione finanziario e procedurale	Annuale

Questo assetto generale della trasparenza della sottosezione 1° LIVELLO - BANDI DI GARA E CONTRATTI dell'albero della trasparenza, ha subito una integrazione con il PNA 2023 che ha proposto:

- A) Due griglie molto dettagliate di analisi del rischio per le gare, che analizzeremo più avanti nel Focus n. 3: Analisi concreta su una griglia di "possibili rischi;
- B) Una modalità informatica per la trasparenza dei contratti/gare che in parte manterrà in vita gli adempimenti fin qui segnalati e in parte richiederà nuovi strumenti.

La modalità con cui questo nuovo modo di gestire la trasparenza delle gare/contratti è riassunto in questa tabella di ANAC – PNA 2023.

### Tabella 3) La trasparenza applicabile nel periodo transitorio e a regime

Fattispecie	Pubblicità trasparenza
Contratti con bandi e avvisi pubblicati prima o dopo il 1° luglio 2023 ed esecuzione conclusa entro il 31 dicembre 2023	Pubblicazione nella "Sezione Amministrazione trasparente" sottosezione "Bandi di gara e contratti", secondo le indicazioni ANAC di cui all'All. 9) al PNA 2022.
Contratti con bandi e avvisi pubblicati prima o dopo il 1°luglio 2023 ma non ancora conclusi alla data del 31 dicembre 2023	Assolvimento degli obblighi di trasparenza secondo le indicazioni di cui al comunicato sull'avvio del processo di digitalizzazione che ANAC, d'intesa con il MIT, ha adottato con <a href="#">Delibera n. 582 del 13 dicembre 2023</a> .
Contratti con bandi e avvisi pubblicati dopo il 1° gennaio 2024	Pubblicazione mediante invio alla BDNCP e pubblicazione in AT secondo quanto previsto dalle disposizioni del nuovo Codice in materia di digitalizzazione del ciclo di vita dei contratti di cui agli artt. 19 e ssgg e dalle delibere ANAC nn. n. 261/2023 e n. 264/2023 (e relativo Allegato 1) e successivi aggiornamenti.

## L'uso delle piattaforme certificate

Infine, questo nuovo modo di gestire in modalità telematica le gare si concretizza nella digitalizzazione degli appalti pubblici, prevista anche tra gli obiettivi più rilevanti del PNRR (milestone M1C1-75).

La principale novità in vigore dal 1° gennaio 2024 riguarda la gestione delle gare pubbliche, per le quali diventa obbligatorio l'utilizzo di piattaforme digitali "certificate".

Questo significa, in concreto, che **tutte le amministrazioni non dotate di una propria piattaforma di approvvigionamento digitale, dovranno utilizzare piattaforme "certificate" messe a disposizione da altri soggetti** (stazioni appaltanti, centrali di committenza, soggetti aggregatori etc.), non solo per la fase di affidamento, ma anche per tutte le altre fasi del ciclo di vita dei contratti ed in particolare l'esecuzione.

[ANAC ha un Registro Piattaforme Certificate \(RPC\) a questo LINK](#)

Attraverso la propria [Banca Dati Nazionale dei Contratti Pubblici](#), Anac renderà disponibili i servizi e le informazioni necessari allo svolgimento delle fasi dell'intero ciclo di vita dei contratti pubblici. Questo strumento è previsto dal nuovo codice ed è sotto il controllo tecnico di AGID che ne garantisce la sicurezza e il funzionamento telematico. La Banca Dati, alimentata anche da vari attori esterni alle gare (INPS, INAIL ecc.), si articola nelle seguenti sezioni:

- ❖ **Anagrafe Unica delle Stazioni Appaltanti (AUSA)**: è l'anagrafe istituita dall'articolo 33-ter del Decreto Legge 18 ottobre 2012, n. 179, convertito con modificazioni dalla Legge n. 221 del 17 dicembre 2012.
- ❖ **Piattaforma contratti pubblici (PCP)**: il complesso dei servizi web e di interoperabilità attraverso i quali le piattaforme di approvvigionamento digitale delle stazioni appaltanti interoperano con la Banca Dati Anac per la gestione digitale del ciclo di vita dei contratti pubblici.
- ❖ **Piattaforma per la pubblicità legale degli atti**: garantisce la pubblicità legale degli atti ai sensi degli articoli 84 e 85 del codice con le modalità stabilite nel provvedimento di cui all'articolo 27 del codice, anche mediante la trasmissione dei dati all'Ufficio delle pubblicazioni dell'Unione europea. E' disciplinata dalla delibera n. 263 del 20 giugno 2023 e sarà in produzione dal 1° gennaio.
- ❖ **Fascicolo Virtuale dell'Operatore Economico (FVOE)**: Presso la BDNCP opera il fascicolo virtuale dell'operatore economico che consente la verifica dell'assenza delle cause di esclusione di cui agli articoli 94 e 95 e per l'attestazione dei requisiti di cui all'articolo 103 per i soggetti esecutori di lavori pubblici, nonché dei dati e dei documenti relativi ai criteri di selezione requisiti di cui all'articolo 100 che l'operatore economico inserisce. Il fascicolo virtuale dell'operatore economico è utilizzato per la partecipazione alle procedure di gara affidamento disciplinate dal codice. I dati e i documenti contenuti nel fascicolo virtuale dell'operatore economico, nei termini di efficacia di ciascuno di essi, sono aggiornati automaticamente mediante interoperabilità e sono utilizzati in tutte le gare procedure di affidamento cui l'operatore partecipa.
- ❖ **Casellario Informatico**: presso la Banca Dati opera il Casellario informatico dei contratti pubblici di lavori, servizi e forniture, in cui sono annotate le notizie, le informazioni e i dati relativi agli operatori economici, individuati dall'ANAC con il Regolamento sul Casellario informatico di cui all'articolo 222, comma 10, del D.Lgs. 36/2023.
- ❖ **Anagrafe degli Operatori Economici**: censisce gli operatori economici coinvolti a qualunque titolo nei contratti pubblici, nonché i soggetti, le persone fisiche e i titolari di cariche ad essi riferibili.

## FINE FOCUS N. 1

### Le altre norme, già oggetto di analisi nei PTPCT e PIAO degli scorsi anni

Rimane fondamentale il rinvio alle altre norme che già nel PIAO degli scorsi anni abbiamo richiamato. A tal proposito sembra necessario avere in un unico contesto l'elenco cronologico di tutte queste disposizioni in modo che cliccando per ognuna si possa raggiungere "la fonte ufficiale", aggiungiamo un paio di righe di "orientamento".

- [DECRETO-LEGGE 09/06/2021, n. 80](#), convertito con modificazioni dalla L. 06/08/2021, n. 113 (G.U. 7/8/2021, n. 188): "**Misure urgenti per il rafforzamento della capacità amministrativa delle pubbliche amministrazioni funzionale all'attuazione del Piano nazionale di ripresa e resilienza (PNRR) e per l'efficienza della giustizia**"

*L'art. 6 di questo decreto, per la prima volta introduce il PIAO: "Piano integrato di attività e organizzazione", che mediante una successiva decretazione dovrà razionalizzare tutta l'attività di pianificazione che tutte le PA devono adottare. A questo dovranno seguire dei provvedimenti di recepimento.*

- [DECRETO DEL PRESIDENTE DELLA REPUBBLICA 24/06/2022, n. 81](#) (GU n.151 del 30/06/2022): "**Regolamento recante individuazione degli adempimenti relativi ai Piani assorbiti dal Piano integrato di attività e organizzazione**"

*L'art. 3 di questo decreto ha disposto, a carico della Funzione Pubblica e dell'ANAC, una verifica degli adempimenti a carico delle PA per una loro ulteriore razionalizzazione ed un effettivo coordinamento tra il nuovo piano e quelli precedenti che vengono assorbiti e soppressi.*

- [DECRETO 30/06/2022, n. 132 - DIPARTIMENTO DELLA FUNZIONE PUBBLICA](#) (GU n.209 del 07/09/2022): "**Regolamento recante definizione del contenuto del Piano integrato di attività e organizzazione**".

In questa norma troviamo, tra le altre, una indicazione di particolare interesse:

#### **Art. 6 - Modalità semplificate per le pubbliche amministrazioni con meno di cinquanta dipendenti**

*1. Le pubbliche amministrazioni con meno di 50 dipendenti, procedono alle attività [... per il piano anticorruzione], per la mappatura dei processi, limitandosi all'aggiornamento di quella esistente all'entrata in vigore del presente decreto considerando [...], quali aree a rischio corruttivo, quelle relative a:*

- autorizzazione/concessione;**
- contratti pubblici;**
- concessione ed erogazione di sovvenzioni, contributi;**
- concorsi e prove selettive;**
- processi, individuati dal Responsabile della Prevenzione della Corruzione e della Trasparenza (RPCT) e dai responsabili degli uffici, ritenuti di maggiore rilievo per il raggiungimento degli obiettivi di performance a protezione del valore pubblico.**

*2. L'aggiornamento nel triennio di vigenza della sezione avviene in presenza di fatti corruttivi, modifiche organizzative rilevanti o ipotesi di disfunzioni amministrative significative intercorse ovvero di aggiornamenti o modifiche degli obiettivi di performance a protezione del valore pubblico. Scaduto il triennio di validità, il Piano è modificato sulla base delle risultanze dei monitoraggi effettuati nel triennio.*

Infine, tutti i PNA dell'ANAC.

## **Parte speciale**

Questo è un comune con meno di 50 dipendenti che non ha evidenze di episodi corruttivi, i dipendenti e gli amministratori fanno il proprio lavoro e svolgono il proprio incarico con scrupolo, onestà e coscienza, in questi casi gli stessi estensori delle norme e dei provvedimenti citati hanno scritto:

- *Che il piano anticorruzione, pur entrando nel PIAO andrà **aggiornato ogni tre anni**;*
- *Che andranno schedulati i processi relativi **solo a determinate materie** a rischio corruzione (autorizzazione/concessione; contratti pubblici; concessione ed erogazione di sovvenzioni, contributi; concorsi e prove selettive; processi di maggiore rilievo per il raggiungimento degli obiettivi di performance a protezione del valore pubblico).*

### **2.3.2 I principi guida del PNA**

ANAC ogni anno emana il Piano Nazionale Anticorruzione, quello di quest'anno è già stato richiamato.

Come negli anni precedenti, oltre ad illustrare la novità del PIAO, di cui abbiamo già dato conto, per ANAC sono di fondamentale importanza, in chiave anti-corruttiva i seguenti principi ed azioni.

- ***La trasparenza come misura di prevenzione della corruzione: la trasparenza come sezione del PIAO 2024 - sottosezione di programmazione: "Rischi corruttivi e trasparenza", le misure specifiche di trasparenza***

In attuazione del D.lgs.33/2013 con tutte le successive modifiche ed integrazioni, questa amministrazione ha implementato una sezione del proprio sito istituzionale denominata "**Amministrazione Trasparente**"

<https://www.comune.fiscaglia.fe.it/home/aree-tematiche/servizi/amministrazione-trasparente.html>

- ***L'attestazione degli OIV sulla trasparenza***

Al 31.12.2023 il Nucleo di valutazione monocratico era costituito dal dott. Pietro Buzzi (Decreto n. 47 del 09/12/2019).

Nell'apposita sezione di Amministrazione Trasparente:

<https://sac5.halleysac.it/c038027/zf/index.php/trasparenza/index/index/categoria/173>

sono consultabili i tre documenti che questo organismo esterno ed indipendente redige per la verifica della Trasparenza:

- a) *Documento di attestazione,*
- b) *Scheda di sintesi*
- c) *Griglia di verifica.*

- ***Rapporti tra trasparenza e tutela dei dati personali***

Questa amministrazione pone particolare attenzione al rispetto della tutela dei dati personali e ha posto in essere tutti gli adempimenti previsti dal D.lgs. 30/06/2003, n. 196: "Codice della privacy" come integrato dalla riforma entrata in vigore dal 19/09/2018 e dal Reg. UE 27/04/2016, n. 679: "Regolamento Generale sulla protezione dei dati" RGPD-GDPR.

Con delibera GC n. 83 del 17/05/2018 è stata affidata la funzione di Responsabile della protezione dati (RPD, ovvero DPO) a Delta Web s.p.a.;



- Delta Web Spa a seguito di fusione per incorporazione è confluita in C.A.D.F. Spa che conseguentemente, dal 01/07/2022, ha assunto l'incarico di RPD del Comune di Fiscaglia (vd. Determinazioni n. 499 del 03-08-2022 e n. 349 del 31-05-2023);

Con deliberazione di GC n. 96 del 20/06/2018 è stato istituito il Registro dei Trattamenti ex art. 30 del GDPR con relativa valutazione d'impatto.

Particolare attenzione è posta da tutti gli uffici al rapporto tra "diritto di accesso" nelle tre declinazioni di: accesso documentale (Legge 241/1990), accesso civico e accesso civico generalizzato (Dlgs 33/2013).

Il diritto di accesso, come meglio precisato nel FOCUS n. 1, è uno strumento straordinario per assicurare la piena operatività della trasparenza nella sua declinazione di "disclosure reattiva", come è stata definita dal Consiglio di Stato.

• ***Le misure sull'imparzialità soggettiva dei funzionari comunali, il codice di comportamento, i codici etici e le inconfiribilità/incompatibilità di incarichi***

Un complesso sistema di norme e linee guida di ANAC, Funzione pubblica e Corte dei Conti, regolamentano le modalità con cui deve esplicitarsi "*il comportamento dei dipendenti pubblici*".

Ad integrazione di ciò questa amministrazione si è data, ed ha reso disponibile in Amministrazione trasparente

<https://sac5.halleysac.it/c038027/zf/index.php/atti-general/index/dettaglio-atto/table-atti-general-public-page/2/atto/5>

- a) *Codice di comportamento*
- b) *Codice disciplinare*

Sempre nell'apposita sezione di amministrazione trasparente ogni responsabile di servizio ha reso disponibili i documenti e le informazioni di cui all'art. 14 del d.lgs. 33/2013.

Inoltre, la legge 190/2012 ha introdotto delle misure di prevenzione di carattere soggettivo, che anticipano la tutela al momento della formazione degli organi deputati ad assumere decisioni e ad esercitare poteri nelle amministrazioni.

L'articolo 35-*bis* del decreto legislativo 165/2001 pone condizioni ostative per la partecipazione a commissioni di concorso o di gara e per lo svolgimento di funzioni direttive in riferimento agli uffici considerati a più elevato rischio di corruzione.

La norma in particolare prevede che coloro che siano stati condannati, anche con sentenza non passata in giudicato, per i reati previsti nel Capo I del Titolo II del libro secondo del Codice penale:

- a) *non possano fare parte, anche con compiti di segreteria, di commissioni per l'accesso o la selezione a pubblici impieghi;*
- b) *non possano essere assegnati, anche con funzioni direttive, agli uffici preposti alla gestione delle risorse finanziarie, all'acquisizione di beni, servizi e forniture,*
- c) *non possano essere assegnati, anche con funzioni direttive, agli uffici preposti alla concessione o all'erogazione di sovvenzioni, contributi, sussidi, ausili finanziari o attribuzioni di vantaggi economici a soggetti pubblici e privati;*
- d) *non possano fare parte delle commissioni per la scelta del contraente per l'affidamento di lavori, forniture e servizi, per la concessione o l'erogazione di sovvenzioni, contributi, sussidi, ausili finanziari, nonché per l'attribuzione di vantaggi economici di qualunque genere.*

Pertanto, ogni commissario e/o responsabile all'atto della designazione sarà tenuto a rendere, ai sensi del DPR 445/2000, una dichiarazione di insussistenza delle condizioni di incompatibilità di cui sopra.

Questo comune verifica la veridicità di tutte le suddette dichiarazioni.

- **La “rotazione ordinaria e straordinaria”**

La rotazione degli incarichi apicali, ormai da qualche anno, è stata individuata come una misura utile ad abbattere il rischio corruttivo.

Il PNA 2019 aveva definito in maniera compiuta due tipi di rotazione:

a) **La rotazione straordinaria**

*L’istituto della rotazione c.d. straordinaria è misura di prevenzione della corruzione, da disciplinarsi nel PTPCT o in sede di autonoma regolamentazione cui il PTPCT deve rinviare. L’istituto è previsto dall’art. 16, co. 1, lett. l-quater) d.lgs. n. 165/2001, come misura di carattere successivo al verificarsi di fenomeni corruttivi. La norma citata prevede, infatti, la rotazione «del personale nei casi di avvio di procedimenti penali o disciplinari per condotte di natura corruttiva».*

Questo tipo di rotazione non è mai stata attuata in questo comune in quanto non si è mai verificato nessuno dei casi che la norma pone come presupposto per la sua attivazione.

b) **La rotazione ordinaria**

*La rotazione c.d. “ordinaria” del personale addetto alle aree a più elevato rischio di corruzione rappresenta una misura di importanza cruciale tra gli strumenti di prevenzione della corruzione. Essa è stata introdotta nel nostro ordinamento, quale misura di prevenzione della corruzione, dalla legge 190/2012 - art. 1, co. 4, lett. e), co. 5 lett. b), co. 10 lett. b).*

*Le amministrazioni sono tenute a indicare nel PTPCT come e in che misura fanno ricorso alla rotazione e il PTPCT può rinviare a ulteriori atti organizzativi che disciplinano nel dettaglio l’attuazione della misura.*

Al momento però va dato atto che la dotazione organica dell’ente è assai limitata e non consente, di fatto, l’applicazione concreta del criterio della rotazione. In quanto non esistono figure professionali perfettamente fungibili.

A tal proposito la legge di stabilità per il 2016 (legge 208/2015), al comma 221, prevede:

*“(…) non trovano applicazione le disposizioni adottate ai sensi dell’articolo 1 comma 5 della legge 190/2012, ove la dimensione dell’ente risulti incompatibile con la rotazione dell’incarico dirigenziale”.*

Si dà infine atto che la Conferenza unificata del 24 luglio 2013, ha previsto:

*“L’attuazione della mobilità, specialmente se temporanea, costituisce un utile strumento per realizzare la rotazione tra le figure professionali specifiche e gli enti di più ridotte dimensioni. In quest’ottica, la Conferenza delle regioni, l’A.N.C.I. e l’U.P.I. si impegnano a promuovere iniziative di raccordo ed informativa tra gli enti rispettivamente interessati finalizzate all’attuazione della mobilità, anche temporanea, tra professionalità equivalenti presenti in diverse amministrazioni”.*

Nelle tabelle di rilevazione del rischio [**ALLEGATO – A: “Sistema di gestione del rischio corruttivo”**], a questa fattispecie è riservato un apposito spazio, dove cominciamo ad analizzare ipotesi di rotazione ordinaria parziale, quella cioè legata ad alcune fasi del settore, in occasione di pericoli corruttivi (se ad esempio durante il processo di acquisto di un bene o un servizio, durante l’individuazione del contraente dovesse risultare vincente o partecipare un soggetto in potenziale conflitto di interessi con il responsabile del settore interessato, si potrebbero rendere automatici dei meccanismi di sostituzione, in questa fase del processo, con altro responsabile).

- **La gestione delle segnalazioni whistleblowing**



Il nuovo articolo 54-bis del decreto legislativo 165/2001, rubricato "Tutela del dipendente pubblico che segnala illeciti" (c.d. whistleblower), introduce una misura di tutela già in uso presso altri ordinamenti, finalizzata a consentire l'emersione di fattispecie di illecito.

Il PNA 2019 prevedeva che fossero accordate al whistleblower le seguenti misure di tutela:

- a) *la tutela dell'anonimato;*
- b) *il divieto di discriminazione;*
- c) *la previsione che la denuncia sia sottratta al diritto di accesso (fatta esclusione delle ipotesi eccezionali descritte nel comma 2 del nuovo art. 54-bis).*

Il 15 luglio 2023 sono entrate in vigore le disposizioni di cui al D.lgs. n. 24/2023, attuativo della Direttiva Europea n. 1937/2019. Il Decreto prevede che gli Enti, sentite le rappresentanze o le organizzazioni sindacali, attivino **propri canali di segnalazione**, che garantiscano, anche tramite il ricorso a strumenti di crittografia, **la riservatezza dell'identità della persona segnalante, della persona coinvolta e della persona comunque menzionata nella segnalazione, nonché del contenuto della segnalazione e della relativa documentazione**. I comuni diversi dai capoluoghi di provincia possono condividere il canale di segnalazione interna e la relativa gestione.

La gestione del canale di segnalazione interna è in carico al responsabile della prevenzione della corruzione e della trasparenza.

A tal proposito questo Ente:

- si è dotato di un apposito canale di segnalazione interno, raggiungibile all'indirizzo: <https://fiscaglia.segnalazioni.net/>. Nei casi previsti dall'articolo 6, comma 1 del citato D,Lgs. 24/2023, sarà possibile utilizzare il canale esterno fornito da ANAC e disponibile all'indirizzo: <https://servizi.anticorruzione.it/segnalazioni/#/>

- **Divieti post-employment (pantouflage)**

Questa fattispecie è già stata definita nel PNA 2019:

*L'art. 1, co. 42, lett. l), della l. 190/2012 ha inserito all'art. 53 del d.lgs. 165/2001 il co. 16-ter che dispone il divieto per i dipendenti che, negli ultimi tre anni di servizio, abbiano esercitato poteri autoritativi o negoziali per conto delle pubbliche amministrazioni, di svolgere, nei tre anni successivi alla cessazione del rapporto di lavoro, attività lavorativa o professionale presso i soggetti privati destinatari dell'attività dell'amministrazione svolta attraverso i medesimi poteri.*

La materia è stata oggetto di alcuni importanti approfondimenti di ANAC che sono consultabili da pag. 64 e seg. del PNA 2019: "1.8. Divieti post-employment (pantouflage)"

Nel PNA 2022, a pagina 66 e 67 l'ANAC ha pubblicato due tabelle di particolare interesse che vengono qui riproposte.

**Tabella 10 - Soggetti a cui si applica il divieto di pantouflage**  
**A chi si applica il pantouflage**

Nelle pubbliche amministrazioni di cui all'art. 1, co. 2, d.lgs. n. 165/2001:

- Ai dipendenti con rapporto di lavoro a tempo indeterminato
- Ai dipendenti con rapporto di lavoro a tempo determinato
- Ai titolari degli incarichi di cui all'art. 21 del d.lgs. 39/2013

A coloro che negli enti pubblici economici e negli enti di diritto privato in controllo pubblico:

- rivestano uno degli incarichi di cui all'art. 1 del d.lgs. n. 39/2013, secondo quanto previsto all'art. 21 del medesimo decreto

**Tabella 11 - Soggetti privati destinatari dell'attività della pubblica amministrazione esclusi dall'ambito di applicazione del pantouflage**

- Società in house della pubblica amministrazione di provenienza dell'ex dipendente pubblico

- Enti privati costituiti successivamente alla cessazione del rapporto di pubblico impiego del dipendente che non presentino profili di continuità con enti già esistenti

- **I patti d'integrità**

Nelle linee guida adottate dall'ANAC con la delibera n. 494/2019 sui conflitti di interessi nelle procedure di affidamento di contratti pubblici è stato suggerito l'inserimento, nei protocolli di legalità e/o nei patti di integrità, di specifiche prescrizioni a carico dei concorrenti e dei soggetti affidatari mediante cui si richiede la preventiva dichiarazione sostitutiva della sussistenza di possibili conflitti di interessi rispetto ai soggetti che intervengono nella procedura di gara o nella fase esecutiva e la comunicazione di qualsiasi conflitto di interessi che insorga successivamente.

- **Gli incarichi extraistituzionali**

Sempre in Amministrazione trasparente questo comune segnala gli incarichi che vengono assegnati, da altre amministrazioni o da soggetti privati a propri dipendenti, ovviamente da svolgere fuori dell'orario di lavoro.

### 2.3.3 Il PNRR e i contratti pubblici di questa amministrazione

La parte speciale del PNA 2022 è interamente dedicata a questa materia e si compone di tre capitoli con questi titoli:

***Disciplina derogatoria in materia di contratti pubblici e prevenzione della corruzione***

1. *Deroghe e modifiche alle procedure di affidamento dei contratti pubblici*
2. *Profili critici che emergono dalle deroghe introdotte dalle recenti disposizioni legislative*
3. *Il Responsabile Unico del Procedimento (RUP)*

Ulteriori approfondimenti sono stati fatti con il PNA 2023; vediamo qui di seguito un focus, che ci servirà anche nella parte di rilevazione del rischio.

**NB: nelle tabelle di rilevazione del rischio, questo FOCUS è la spiegazione della seconda appendice alla Tabella 3**

**Focus n. 2 su: PIAO-anticorruzione e azioni PNRR**

**Pag. 31 PNA 2023 con rif.to alla Parte Speciale del PNA 2022**

Le azioni del PNRR, in ottica anti-corruttiva, sono azioni collegate ai contratti pubblici, pertanto tutto ciò che è stato messo a fuoco nel FOCUS n. 1, rimane applicabile anche a questo tema.

Dice ANAC: *“resta naturalmente ferma la disciplina speciale dettata dal MEF per i dati sui contratti PNRR per quanto concerne la trasmissione al **sistema informativo “ReGiS”** descritta nella parte Speciale del PNA 2022, come aggiornata dalle Linee guida e Circolari successivamente adottate dal MEF.”*

Dunque, la rilevanza degli interventi PNRR pone due questioni diverse:

- 1) La fase di progettazione, ammissione e rendicontazione del contributo, che di fatto non ha immediata efficacia sull'anticorruzione e sulla quale non ci soffermiamo.
- 2) La fase della trasparenza, che invece ha una immediata rilevanza anti-corruttiva che si basa alla **Parte Speciale del PNA 2022; Trasparenza in materia di contratti pubblici, § 3 La Trasparenza degli interventi finanziati con i fondi del PNRR.**

A tal proposito ANAC dopo aver indicato le responsabilità degli enti centrali sul PNRR, entra nel merito degli adempimenti degli enti attuatori:

Con riferimento ai Soggetti attuatori degli interventi – in assenza di indicazioni della RGS sugli obblighi di pubblicazione sull’attuazione delle misure del PNRR - si ribadisce la necessità di dare attuazione alle disposizioni del d.lgs. n. 33/2013.

***In ogni caso, tali soggetti, qualora lo ritengano utile, possono, in piena autonomia, pubblicare dati ulteriori relativi alle misure del PNRR in una apposita sezione del sito istituzionale, secondo la modalità indicata dalla RGS per le Amministrazioni centrali titolari di interventi.***

Si raccomanda, in tale ipotesi, di organizzare le informazioni, i dati e documenti in modo chiaro e facilmente accessibile e fruibile al cittadino. Ciò nel rispetto dei principi comunitari volti a garantire un’adeguata visibilità alla comunità interessata dai progetti e dagli interventi in merito ai risultati degli investimenti e ai finanziamenti dell’Unione europea.

Tale modalità di trasparenza consentirebbe anche una visione complessiva di tutte le iniziative attinenti al PNRR, evitando una parcellizzazione delle relative informazioni. Infine, al fine fornire un continuo e tempestivo presidio sull’insieme delle misure finanziate e sul loro avanzamento finanziario, procedurale e fisico, è previsto che le Amministrazioni centrali titolari di interventi e i Soggetti attuatori, utilizzino il sistema Informativo “ReGiS”<sup>132</sup> sviluppato dal MEF e messo a disposizione dal Servizio centrale per il PNRR. Si tratta di uno strumento applicativo unico di supporto ai processi di programmazione, attuazione, monitoraggio, controllo e rendicontazione del PNRR.

Tuttavia, laddove le Amministrazioni centrali titolari di interventi e i Soggetti attuatori dispongano già di un proprio sistema informatico atto a garantire la registrazione e la trasmissione dei dati di gestione, monitoraggio, rendicontazione e controllo di programmi e progetti finanziati da risorse nazionali e/o comunitarie, queste possono, in virtù del principio della riduzione degli oneri e della spesa in capo alle stesse, utilizzare tale sistema.

La costante e tempestiva trasmissione dei dati al sistema “ReGiS”, da parte delle Amministrazioni centrali titolari di interventi e dei Soggetti attuatori, è volta a rilevare per tempo eventuali criticità realizzative degli investimenti e delle riforme del PNRR e predisporre possibili soluzioni atte a recuperare i ritardi attuativi, nonché a consentire la trasmissione delle richieste di pagamento alla Commissione europea secondo le tempistiche e le modalità definite dal regolamento europeo.

## **Fine secondo FOCUS**

### **2.3.4 L’attività pregressa di questa amministrazione in materia di anticorruzione**

Oltre alle misure e agli adempimenti fin qui visti, questa amministrazione ha adottato i Piani disponibili nell’apposita sezione di Amministrazione Trasparente:

<https://sac5.halleysac.it/c038027/zf/index.php/trasparenza/index/index/categoria/149>

### **2.3.5 Il Sistema di gestione del rischio corruttivo**

Il vero cuore di questa sezione del PIAO è il sistema di gestione del rischio corruttivo, che è stato completamente ridisegnato, rispetto agli anni precedenti nell’allegato 1 al PNA2019, denominato: **“Indicazioni metodologiche per la gestione dei rischi corruttivi”**.

Si tratta di un documento estremamente complesso, in parte rivisto anche nel PNA 2022, e richiederà una sua applicazione graduale, specie perché introduce in maniera sistematica, dopo un nuovo e diverso sistema di misurazione del rischio corruttivo, due nuove fattispecie nell'ottica del PIAO:

- a) *Il monitoraggio*
- b) *Il riesame*

ANAC dispone cioè che in sede di predisposizione di questo piano siano definite le modalità e i tempi per il suo monitoraggio, con le strategie di riesame.

Si è deciso pertanto di predisporre, oltre al documento di analisi e metodo, l' **ALLEGATO – A: “Sistema di gestione del rischio corruttivo”**, dove con una serie di tabelle di facile lettura e richiami al PNA2019, risulta abbastanza semplice cogliere la strategia anti-corruttiva di cui si è dotata questa amministrazione.

Ogni tabella e ogni paragrafo in cui viene illustrato come la tabella è stata costruita, fa riferimento all'allegato 1 al PNA 2019; visivamente i rimandi saranno effettuati con richiami di questo tipo:

C.F.R. Allegato 1 al PNA2019: “**Indicazioni metodologiche per la gestione dei rischi corruttivi**”; paragrafo XX, pagina YY

Il riferimento alle pagine e ai paragrafi corrisponde alla versione in formato PDF pubblicata sul sito dell'ANAC, al momento della sua approvazione con la delibera 1064 del 13/11/2019.

Per quanto riguarda il PNA 2022, sono state eseguite tre azioni:

- 1) Aggiornare le denominazioni delle schede, alla nuova denominazione del PIAO
- 2) Adottare un piano semplificato con le sole schede che fanno riferimento ai seguenti rischi:
  - **autorizzazione/concessione;**
  - **contratti pubblici;**
  - **concessione ed erogazione di sovvenzioni, contributi;**
  - **concorsi e prove selettive;**
- 3) Tenere in conto anche delle schede che fanno riferimento a:
  - **processi di maggiore rilievo per il raggiungimento degli obiettivi di performance a protezione del valore pubblico**

Infine per quanto riguarda il PNA 2023, in calce ad ogni tabella di rilevazione, da quest'anno abbiamo introdotto tre FOCUS:

**Focus n. 1** sulla “**trasparenza/rivelazione**” nei contratti pubblici – *rif.to Pagg. 114-115 e Allegato 9 del PNA 2022*

**Focus n. 2** su: **PIAO-anticorruzione e azioni PNRR** – *rif.to Pag. 31 PNA 2023 con rif.to alla Parte Speciale del PNA 2022*

**Focus n. 3** su: **Analisi concreta su una griglia di “possibili rischi”** – *rif.to al PNA 2023 “Tabella 1 - Esempificazione di eventi rischiosi e relative misure di prevenzione - Nuovo Codice dei contratti pubblici (decreto legislativo 36/2023) e Normativa PNR.*

### 2.3.5.1 Fase 1: Analisi del contesto

C.F.R. Allegato 1 al PNA2019: "Indicazioni metodologiche per la gestione dei rischi corruttivi";  
paragrafo 3, pagina 10

La prima fase del processo di gestione del rischio è relativa all'analisi del contesto esterno ed interno. In questa fase, dobbiamo acquisire le informazioni necessarie ad identificare il rischio corruttivo, in relazione sia alle caratteristiche dell'ambiente in cui opera (contesto esterno), sia alla propria organizzazione (contesto interno).

#### 2.3.5.1.1 Analisi del contesto esterno

##### **Parte 1: analisi socio-economica**

Nell'ottica di integrare gli strumenti di programmazione dell'amministrazione invitiamo a tenere presente che esiste già uno strumento che fa un'ampia ed aggiornata disamina del contesto esterno, questo documento è il **DUP - Documento Unico di Programmazione**.

Il DUP ha una sezione strategica con un'analisi ampia ed approfondita del contesto in cui opera la nostra amministrazione.

Questa analisi è stata anche integrata con gli obiettivi del mandato amministrativo.

Il DUP è consultabile a questo indirizzo:

<https://sac5.halleysac.it/c038027/zf/index.php/trasparenza/index/index/categoria/187>

##### **Parte 2: analisi socio-criminale e sui fenomeni di "devianza pubblica"**

Questo territorio non è mai stato interessato da fenomeni corruttivi e non si è a conoscenza di indagini o procedimenti penali in tal senso.

Il controllo del territorio da parte delle forze dell'ordine è esercitato in modo puntuale anche grazie ad un elevato senso civico sia sull'uso dell'ambiente che delle risorse pubbliche.

Ovviamente non sempre quello che appare è la realtà, ma è pur vero che per analizzare i fenomeni di "**devianza pubblica**" è necessario che questi si manifestino.

I dati relativi alle sanzioni del codice della strada o sull'abusivismo commerciale e i dati sui recuperi dell'evasione tributaria, seppure importanti non vogliono necessariamente dire che si tratti di un territorio "devastato" da questi fenomeni, in quanto detti dati possono anche indicare i livelli di efficienza del "sistema comunale" nell'aggregare e far emergere quella quota di devianza pubblica, definita in alcuni studi come "fisiologica".

Non si hanno neppure evidenze di criminalità organizzata o mafiosa e comunque le evidenze criminali, al momento non hanno evidenze nei processi della amministrazione comunale, in quanto riservati ad alcune aree della finanza o delle attività economiche.

#### 2.3.5.1.2 Analisi del contesto interno

##### **Struttura politica**

Con le elezioni del 26 maggio 2019 è stato proclamato eletto sindaco il sig. Fabio Tosi, che ha nominato la Giunta composta da:

1. Fabio Tosi
2. Renato BERTELLI

3. Monica CHIARINI
  4. Francesco SOVRANI
- 

Il Consiglio comunale è oggi composto da:

1. Massimiliano BRUSCHI – Presidente del Consiglio
2. Fabio Tosi (Sindaco)
3. Renato BERTELLI
4. Roberto BUZZONI
5. Francesco SOVRANI
6. Valentina BUZZONI
7. Roberto CERVI
8. Monica CHIARINI
9. Marco COLETTA
10. Laura MARI
11. Roberto MANZOLI
12. Mario POZZATI
13. Roberto MARINELLI

**Struttura amministrativa**

Il Responsabile della prevenzione della corruzione e della trasparenza di questo comune è il Dr. Babetto Francesco come da decreto di nomina del Sindaco n. 9 del 07/03/2023

L'assetto organizzativo è disciplinato dalla Deliberazione della Giunta Comunale n. 63/2023. Allegate a tale delibera si trovano le linee funzionali attribuite a ciascun settore.

L'assetto organizzativo attuale risponde al seguente schema:

INCARICO DI EQ n.1	SETTORE AFFARI GENERALI E SERVIZI SOCIALI
INCARICO DI EQ n. 2	SETTORE FINANZE E PERSONALE
INCARICO DI EQ n. 3	SETTORE ENTRATE
INCARICO DI EQ n. 4	SETTORE URBANISTICA – EDILIZIA PRIVATA
INCARICO DI EQ n. 5	SETTORE SUAP – CED
INCARICO DI EQ n. 6	SETTORE LAVORI PUBBLICI - PATRIMONIO
INCARICO DI EQ n. 7	SETTORE POLIZIA LOCALE

Di seguito l'organigramma dell'Ente:



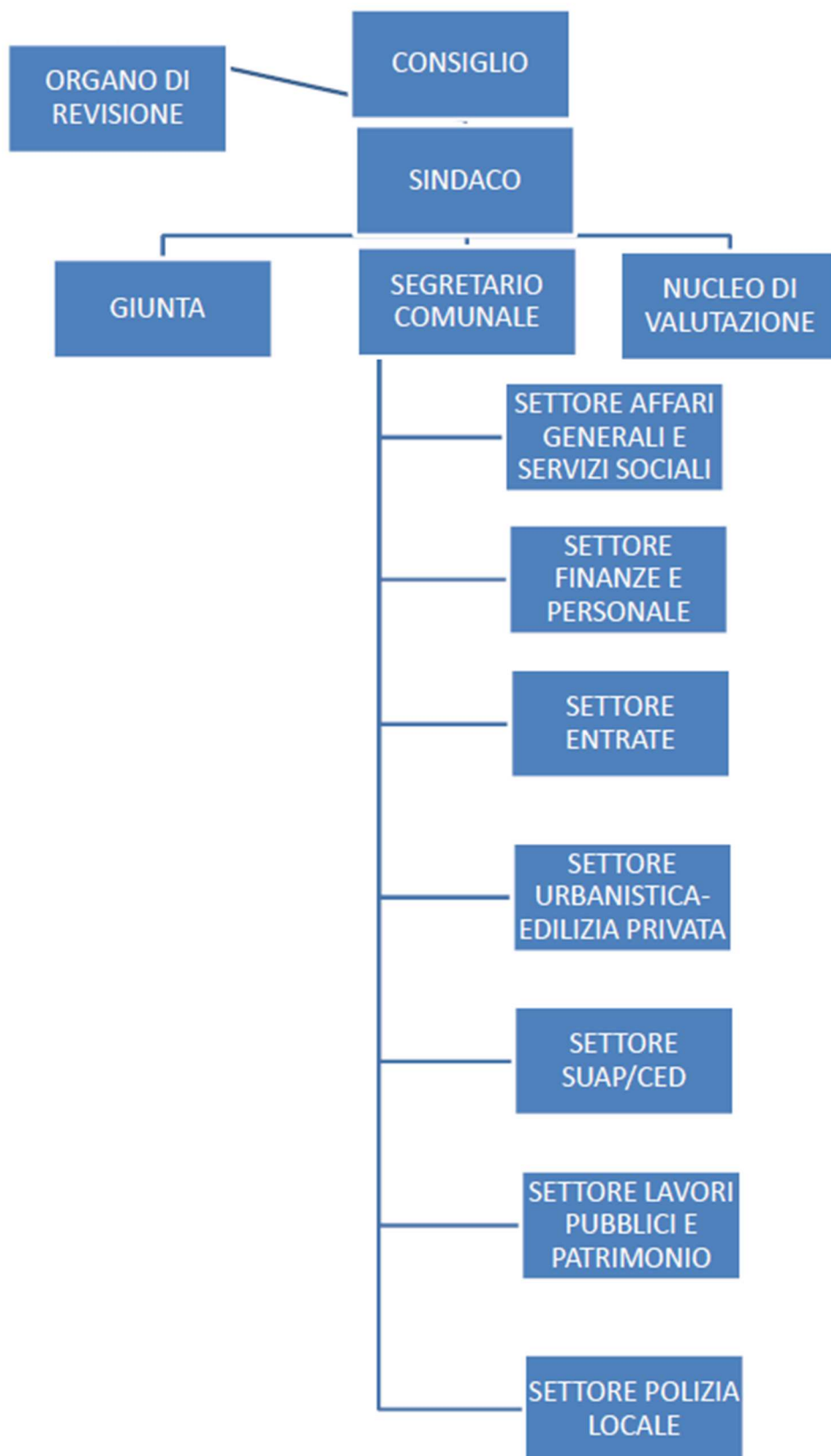

### 2.3.5.2 Valutazione del rischio corruttivo

Pur seguendo le indicazioni dell'allegato 1 al PNA 2019, ci è sembrato corretto inserire in questa fase, anche una parte dell'analisi del contesto interno: la mappatura dei processi.

Infatti, in questa seconda fase, finalizzata alla creazione dell'**ALLEGATO – A: “Sistema di gestione del rischio corruttivo”**, dopo aver definito il contesto esterno ed interno nella prima fase, procederemo a definire:

- a) *Le aree di rischio, cioè i macro-aggregati, in chiave anticorruzione, dei processi*
- b) *L'elenco dei processi, inseriti o collegati a ciascuna area di rischio*
- c) *Il catalogo dei rischi corruttivi per ciascun processo*

### 2.3.5.2.1 Identificazione del rischio corruttivo

C.F.R. Allegato 1 al PNA2019: "Indicazioni metodologiche per la gestione dei rischi corruttivi"; paragrafo 4, pagine 28/30

L'identificazione del rischio, o, meglio, degli eventi rischiosi, ha l'obiettivo di individuare quei comportamenti o fatti che possono verificarsi in relazione ai processi di pertinenza dell'amministrazione, tramite cui si concretizza il fenomeno corruttivo.

Questa fase è cruciale perché un evento rischioso non identificato non potrà essere gestito e la mancata individuazione potrebbe compromettere l'attuazione di una strategia efficace di prevenzione della corruzione.

### 2.3.5.2.2 Le aree di rischio corruttivo

C.F.R. Allegato 1 al PNA2019: "Indicazioni metodologiche per la gestione dei rischi corruttivi"; paragrafo 3, da pagina 13 – mappatura dei processi in poi.

A pagina 22 dell'allegato 1 al PNA 2019, l'ANAC pubblica una tabella con le aree di rischio, invitando le amministrazioni ad una sua analisi più completa.

La normativa del 2022 in materia di PIAO e della possibile semplificazione del piano anticorruzione dice che vanno analizzate, per le amministrazioni sotto i 50 dipendenti solo le aree di rischio relative a:

- **autorizzazione/concessione;**
- **contratti pubblici;**
- **concessione ed erogazione di sovvenzioni, contributi;**
- **concorsi e prove selettive;**

Vanno poi tenute in considerazione i rischi connessi ai:

- **processi di maggiore rilievo per il raggiungimento degli obiettivi di performance a protezione del valore pubblico**

In questa prima fase di questo nuovo modo di redigere il PIAO, ci sembra opportuno incrociare la tabella del PNA 2019 con le disposizioni di semplificazione per i comuni sotto i 50 dipendenti. Si tratta ovviamente di un'operazione che, seppure in continuità con il PTPCT ultimo, apre nuovi scenari di analisi da verificare nei prossimi esercizi, o in eventuali riesami che dovessero rendersi indispensabili.

#### **Area a): Provvedimenti ampliativi della sfera giuridica dei destinatari con effetto economico diretto ed immediato per il destinatario**

*Aree di rischio generali - Allegato 2 del PNA 2013, corrispondente alla concessione ed erogazione di sovvenzioni, contributi, sussidi, ausili finanziari, nonché attribuzione di vantaggi economici di qualunque genere a persone ed enti pubblici e privati (lettera c, comma 16 art. 1 della Legge 190/2012)*

***Area di rischio da analizzare anche per i comuni sotto i 50 dipendenti che adottano un piano semplificato, secondo quanto prevede l'art. 6 del DM 132/2022.***

#### **Area b): Contratti Pubblici (ex affidamento di lavori, servizi e forniture)**

*Aree di rischio generali - Legge 190/2012 – PNA 2013 e Aggiornamento 2015 al PNA, con particolare riferimento al paragrafo 4. Fasi delle procedure di approvvigionamento.*



**NB: nelle tabelle di rilevazione del rischio, questo FOCUS è la spiegazione della terza appendice alla Tabella 3**

### **Focus n. 3 su: Analisi concreta su una griglia di “possibili rischi”**

**Griglia desunta dal PNA 2023: “Tabella 1 - Esempificazione di eventi rischiosi e relative misure di prevenzione - Nuovo Codice dei contratti pubblici (decreto legislativo 36/2023) e Normativa PNRR.**

Al fine di dare concreta attuazione al PNA 2023, questa amministrazione, nella predisposizione di questo PIAO, in relazione ad ogni tabella di analisi del rischio si è chiesta se i processi indagati nella tabella fossero o meno coinvolti in uno dei seguenti rischi: nel caso la risposta dovesse essere affermativa, anche in sede di monitoraggio, bisognerà andare a consultare direttamente nel PNA quali siano le “contromisure” da applicare, per eliminare o mitigare il rischio.

#### **Elenco dei rischi (Rif.to Codice dei contratti)**

- A) Possibile incremento del rischio di frazionamento artificioso oppure che il calcolo del valore stimato dell'appalto sia alterato in modo tale da non superare il valore previsto per l'affidamento diretto.
- B) Possibili affidamenti ricorrenti al medesimo operatore economico della stessa tipologia di Common procurement vocabulary (CPV), quando, in particolare, la somma di tali affidamenti superi la soglia di 140 mila euro.
- C) Nomina di un Responsabile Unico di Progetto (RUP) non in possesso di adeguati requisiti di professionalità ai sensi dell'art. 15, d.lgs. 36/2023 e allegato I.2 al medesimo decreto.
- D) Affidamento degli incarichi di RUP al medesimo soggetto per favorire specifici operatori economici
- E) Mancata rotazione degli operatori economici, secondo il criterio dei successivi due affidamenti ex art. 49, commi 2 e 4 del Codice, chiamati a partecipare e formulazione di inviti alla procedura ad un numero di soggetti inferiori a quello previsto dalla norma al fine di favorire determinati operatori economici a discapito di altri.
- F) Possibile abuso del ricorso alla procedura negoziata di cui agli artt. 76 in assenza del ricorrere delle condizioni e in particolare:
  - ✓ dell'unicità dell'operatore economico (comma 2, lett. b);
  - ✓ dell'estrema urgenza da eventi imprevedibili dalla stazione appaltante (comma 2, lett. c):
- G) Rischio connesso all'elaborazione da parte della S.A. di un progetto di fattibilità carente o per il quale non si proceda ad una accurata verifica, confidando nei successivi livelli di progettazione posti a cura dell'impresa aggiudicataria per correggere eventuali errori e/o sopperire a carenze, anche tramite varianti in corso d'opera.
- H) Proposta progettuale elaborata dall'operatore economico in un'ottica di massimizzazione del proprio profitto a detrimento del soddisfacimento dell'interesse pubblico sotteso.
- I) Rilascio dell'autorizzazione al subappalto in assenza dei controlli previsti dalla norma.

- J) *Consentire il subappalto a cascata di prestazioni soggette a rischio di infiltrazioni criminali.*
- K) *Omissione di controlli in sede esecutiva da parte del DL o del DEC sullo svolgimento delle prestazioni dedotte in contratto da parte del solo personale autorizzato con la possibile conseguente prestazione svolta da personale/operatori economici non autorizzati.*
- L) *Nomina di soggetti che non garantiscono la necessaria indipendenza rispetto alle parti interessate (SA o impresa) anche al fine di ottenere vantaggi dalla posizione ricoperta.*

#### **Elenco dei rischi con particolare riferimento al PNR**

- 1) *Possibile abuso del ricorso alla procedura negoziata di cui agli artt. 63 e 125 del d.lgs. n. 50/2016 in assenza delle condizioni ivi previste, con particolare riferimento alle condizioni di estrema urgenza derivanti da circostanze imprevedibili, non imputabili alla stazione appaltante, e all'assenza di concorrenza per motivi tecnici.*
- 2) *Utilizzo improprio della procedura negoziata da parte della stazione appaltante ascrivibile all'incapacità di effettuare una corretta programmazione e progettazione degli interventi.*
- 3) *Utilizzo improprio della procedura negoziata da parte della stazione appaltante per favorire un determinato operatore economico.*
- 4) *Artificioso allungamento dei tempi di progettazione della gara e della fase realizzativa dell'intervento al fine di creare la condizione per affidamenti caratterizzati da urgenza.*
- 5) *Possibili accordi collusivi per favorire il riconoscimento di risarcimenti, cospicui, al soggetto non aggiudicatario.*
- 6) *Omissione di controlli in sede esecutiva da parte del DL o del DEC sullo svolgimento delle prestazioni dedotte in contratto da parte del solo personale autorizzato con la possibile conseguente prestazione svolta da personale/operatori economici non autorizzati.*
- 7) *Nomina come titolare del potere sostitutivo di soggetti che versano in una situazione di conflitto di interessi.*
- 8) *Attivazione del potere sostitutivo in assenza dei presupposti al fine di favorire particolari operatori economici.*
- 9) *Corresponsione di un premio di accelerazione in assenza del verificarsi delle circostanze previste dalle norme.*
- 10) *Accelerazione, da parte dell'appaltatore, comportante una esecuzione dei lavori "non a regola d'arte", al solo fine di conseguire il premio di accelerazione, con pregiudizio del corretto adempimento del contratto.*
- 11) *Accordi fraudolenti del RUP o del DL con l'appaltatore per attestare come concluse prestazioni ancora da ultimare al fine di evitare l'applicazione delle penali e/o riconoscere il premio di accelerazione.*
- 12) *Improprio ricorso alla procedura negoziata piuttosto che ad altra procedura di affidamento per favorire determinati operatori economici per gli appalti sopra soglia.*
- 13) *Ricorso eccessivo e inappropriato alla procedura negoziata anche per esigenze che potrebbero essere assolte anche con i tempi delle gare aperte.*
- 14) *Mancata rotazione dei soggetti chiamati a partecipare alle procedure e formulazione dei relativi inviti ad un numero inferiore di soggetti rispetto a quello*

previsto dalla norma al fine di favorire determinati operatori economici a discapito di altri.

**In questa tabella [pag. 28 del PNA 2023] sono indicate sinteticamente le tipologie di misure che possono essere adottate, peraltro già indicate nei PIAO e PTPCT degli scorsi anni, qualora l'analisi dei suddetti rischi dovesse dare esito positivo**

**Tabella 2) – Tipologie misure**

- I. **misure di trasparenza** (ad es. tracciabilità informatica degli atti, aggiornamento periodico degli elenchi degli operatori economici da invitare nelle procedure negoziate e negli affidamenti diretti, puntuale esplicitazione nelle decisioni a contrarre delle motivazioni della procedura di affidamento)
- II. **misure di controllo** (ad es. verifiche interne, monitoraggio dei tempi procedurali, con particolare riferimento agli appalti finanziati con i fondi del PNRR, ricorso a strumenti informatici che consentano il monitoraggio e la tracciabilità degli affidamenti diretti fuori MePA per appalti di lavori, servizi e forniture)
- III. **misure di semplificazione** (ad es. utilizzo di sistemi gestionali per il monitoraggio di gare e contratti; reportistica periodica derivante dalla piattaforma di approvvigionamento digitale)
- IV. **misure di regolazione** (ad es. circolari esplicative recanti anche previsioni comportamentali sugli adempimenti e la disciplina in materia di subappalto, al fine di indirizzare comportamenti in situazioni analoghe e per individuare quei passaggi procedurali che possono dar luogo ad incertezze)
- V. **misure di organizzazione** (ad es. rotazione del personale, formazione specifica dei RUP e del personale)
- VI. **Utilizzo di check list** per diverse tipologie di affidamento. Si tratta di strumenti operativi che consentono *in primis* un'attività di autocontrollo di primo livello da parte dei soggetti chiamati a redigere la documentazione della procedura di affidamento, al fine di supportare la compilazione "guidata" degli atti e la loro conformità alla normativa comunitaria e nazionale; nonché un successivo controllo/supervisione dei medesimi atti da parte di soggetti diversi (ufficio contratti, RPCT, controlli interni ecc.)
- VII. **Stipula di patti di integrità** e previsione negli avvisi, nei bandi di gara e nelle lettere di invito, di accettazione degli obblighi, in capo all'affidatario, ad adottare le misure antimafia e anticorruzione ivi previste in sede di esecuzione del contratto

### **Fine focus n. 3**

**Area c): Acquisizione e gestione del personale** (ex acquisizione e alla progressione del personale)

*Aree di rischio generali - Legge 190/2012 – PNA 2013 e Aggiornamento 2015 al PNA punto b, Par. 6.3, nota 10.*

**Area di rischio da analizzare anche per i comuni sotto i 50 dipendenti che adottano un piano semplificato, secondo quanto prevede l'art. 6 del DM 132/2022**

**Area d): Governo del territorio**

*Aree di rischio specifiche – Parte Speciale VI – Governo del territorio del PNA 2016*

**Area di rischio da analizzare anche per i comuni sotto i 50 dipendenti che adottano un piano semplificato, secondo quanto prevede l'art. 6 del DM 132/2022.**

**Area e): Pianificazione urbanistica**

*Aree di rischio specifiche – PNA 2015*

**Area di rischio da analizzare anche per i comuni sotto i 50 dipendenti che adottano un piano semplificato, secondo quanto prevede l'art. 6 del DM 132/2022.**

**Area f): Gestione dei servizi pubblici**

*Area rischio generale non tabellata da ANAC*

**Area di rischio da analizzare anche per i comuni sotto i 50 dipendenti che adottano un piano semplificato, secondo quanto prevede l'art. 6 del DM 132/2022.**

**Area g): Gestione dei beni pubblici**

*Area rischio generale non tabellata da ANAC*

***Area di rischio da analizzare anche per i comuni sotto i 50 dipendenti che adottano un piano semplificato, secondo quanto prevede l'art. 6 del DM 132/2022.***

L'individuazione delle aree di rischio mediante **una lettera** sarà d'aiuto quando, nella tabella che segue, dovremo indicare in quali aree di rischio, ogni processo potrà essere classificato.

**Tabella n. 1: I processi classificati in base alle aree di rischio**

ID	Denominazione processo	Rif. aree di rischio		
01	Rilascio di patrocini		a	f
02	Rilascio autorizzazioni e permessi di edilizia privata	a	d	
03	Gestione dichiarazioni e segnalazioni di edilizia privata	a	d	
04	Concessione di sovvenzioni, contributi, sussidi, ecc.	a		
05	Contratti per atto pubblico, registrazioni e repertori, levata dei protesti	a		
06	Autorizzazione all'occupazione del suolo pubblico	a		d
07	autorizzazioni per spettacoli, intrattenimenti e simili	a	f	
08	affidamento di lavori, servizi, forniture, mediante procedura complessa	b		
09	affidamento di lavori, servizi o forniture, mediante procedura semplificata	b		
10	progettazione di opera pubblica	b	d	m
11	gestione dei servizi idrici e fornitura acqua potabile	b	f	
12	Selezione per l'assunzione o progressione del personale	c		
13	incentivi economici al personale (produttività e retribuzioni di risultato)	c		
14	Gestione delle sanzioni per violazione del Codice della strada	f		
15	Accertamenti e controlli sugli abusi edilizi e sull'uso del territorio	f	d	
16	Supporto e controllo attività produttive, autorizzazioni e permessi		d	
17	Raccolta e smaltimento rifiuti, servizi ambientali	d	f	
18	Gestione dei servizi fognari e di depurazione	d	f	
19	Gestione protezione civile	d	f	
20	Provvedimenti di pianificazione urbanistica e convenzioni urbanistiche	e		
21	Servizi assistenziali e socio-sanitari	f		
22	Organizzazione eventi e servizi per il turismo e la cultura	f		
23	Gestione dell'Edilizia residenziale pubblica ed emergenza abitativa	f		
24	Gestione del diritto allo studio	f		
25	Gestione del trasporto pubblico locale e del trasporto scolastico	f		
26	Gestione dei servizi scolastici di supporto (mensa, educatori ecc.)	f		
27	Gestione della scuola dell'infanzia e degli asili nido	f		
28	Gestione dell'impiantistica sportiva	g		

Questo elenco di processi deriva da una rilevazione con i responsabili dei settori comunali e dall'esperienza di precedenti operazioni di sistematica operate con i PTPCT e i PIAO degli anni precedenti.

I principi a cui si ispira questa operazione sono dettagliati nei paragrafi che seguono.

Nell' ALLEGATO – A: “Sistema di gestione del rischio corruttivo”, è riportata anche la **Tabella n. 2: I processi classificati in base al rischio corruttivo calcolato**, nella quale alla fine delle operazioni di calcolo e analisi, verrà fatta una sorta di classifica dei processi a maggior rischio corruzione, che permetterà di redigere anche una lista delle priorità.

#### 2.3.5.2.3 Ponderazione del rischio corruttivo

C.F.R. Allegato 1 al PNA2019: “Indicazioni metodologiche per la gestione dei rischi corruttivi”; paragrafo 4.3, pagina 36

La fase di ponderazione del rischio, prendendo come riferimento le risultanze di tutta la misurazione del rischio ha lo scopo di stabilire una sorta di classifica di:

- a) priorità di trattamento dei rischi, considerando gli obiettivi dell'organizzazione e il contesto in cui la stessa opera, attraverso il loro confronto.
- b) azioni da intraprendere per ridurre l'esposizione al rischio;

Per quanto riguarda le azioni da intraprendere, queste sono sintetizzate nelle misure anticorruttive, di cui si dice nella Fase 3 di questo piano.

#### 2.3.6 I processi – la mappatura

Premesso che non sussiste ancora nessun documento ufficiale a comparare con questo che faccia riferimento al PIAO, continuiamo a fare riferimento ai vecchi piani anticorruzione, anche perché a livello di contenuto rimane la necessità di confrontarsi proprio con questo strumento.

Il “Piano triennale di prevenzione della corruzione e trasparenza dell’A.N.AC. Triennio 2017-2019”, a pagina 20 dice: “[...] **Infine, con riferimento alla mappatura dei procedimenti amministrativi (la cui nozione va nettamente distinta da quella di “processo”)** [...]”

A pagina 14 dell'allegato 1 al PNA 2019, ANAC definisce il processo come:

**“ [...] una sequenza di attività interrelate ed interagenti che trasformano delle risorse in un output destinato ad un soggetto interno o esterno all'amministrazione (utente). [...]”**

In questo piano terremo conto di queste indicazioni e sposteremo il “focus” dell'analisi del rischio corruttivo dai procedimenti, cioè dalla semplice successione degli atti e fatti “astratti” che portano al provvedimento finale e che per definizione non possono essere corruttivi, perché previsti dalla norma e dai regolamenti, ai processi, o, meglio, al prodotto -output- che i processi determinano.

In questo ente, vista anche l'esiguità delle figure apicali in grado di predisporre tabelle di rilevazione estremamente complesse come quelle, ad esempio, adottate dall'ANAC nel suo PTPCT, si è scelto di concentrarsi su un elenco di processi “standard” **CFR TABELLA n. 2**.

È bene rammentare che la legge 190/2012 è interamente orientata a prevenire i fenomeni corruttivi che riguardano l'apparato tecnico burocratico degli enti, **senza particolari riferimenti agli organi politici**.

A beneficio di chi leggerà questa sottosezione del PIAO, ma non ha una puntuale conoscenza della “macchina comunale”, abbiamo prima “tabellato” i prodotti finali, quelli che l'ANAC definisce gli output in questo modo:

- A) **Output** (atti e provvedimenti) emessi da parte degli organi politici del comune che non hanno rilevanza per questo piano in quanto generalmente tesi ad esprimere l'indirizzo politico dell'amministrazione in carica e non la gestione dell'attività amministrativa.

STESURA ED APPROVAZIONE DEL DOCUMENTO UNICO DI PROGRAMMAZIONE
STESURA ED APPROVAZIONE DEL PROGRAMMA TRIENNALE DELLE OPERE PUBBLICHE
STESURA ED APPROVAZIONE DEL BILANCIO PLURIENNALE
STESURA ED APPROVAZIONE DELL'ELENCO ANNUALE DELLE OPERE PUBBLICHE
STESURA ED APPROVAZIONE DEL BILANCIO ANNUALE
STESURA ED APPROVAZIONE DEL PEG
STESURA ED APPROVAZIONE DEL PIANO DETTAGLIATO DEGLI OBIETTIVI
STESURA ED APPROVAZIONE DEL PIANO DELLA PERFORMANCE
STESURA ED APPROVAZIONE DEL PIANO DI RAZIONALIZZAZIONE DELLA SPESA
CONTROLLO POLITICO AMMINISTRATIVO
CONTROLLO DI GESTIONE
CONTROLLO DI REVISIONE CONTABILE
MONITORAGGIO DELLA "QUALITÀ" DEI SERVIZI EROGATI

B) **Output** (atti e provvedimenti) emessi dagli uffici/aree/settore, con riferimento ai processi

La terza colonna, denominata: "Processi interessati", fa riferimento al codice che ad ogni processo è stato assegnato nella **Tabella n. 2**.

Ufficio/area/settore di competenza	Prodotti (procedimenti, atti e provvedimenti)	Processi interessati
AFFARI GENERALI E SERVIZI SOCIALI	servizi assistenziali e socio-sanitari per anziani	21
	servizi per minori e famiglie	21
	servizi per disabili	21
	servizi per adulti in difficoltà	21
	integrazione di cittadini stranieri	21
	alloggi popolari	23

Ufficio/area/settore di competenza	Prodotti (procedimenti, atti e provvedimenti)	Processi interessati
AFFARI GENERALI E SERVIZI SOCIALI	asili nido	27
	manutenzione degli edifici scolastici (SETTORE LL.PP.)	10
	diritto allo studio	24
	sostegno scolastico	26
	trasporto scolastico	25
	mense scolastiche	26
	dopo scuola	26 - 21

Ufficio/area/settore di competenza	Prodotti (procedimenti, atti e provvedimenti)	Processi interessati
AFFARI GENERALI	organizzazione eventi	22
AFFARI GENERALI	patrocini	01
AFFARI GENERALI	gestione biblioteche	22
AFFARI GENERALI	gestione musei	22
LL.PP. E PATRIMONIO	gestione impianti sportivi	45
AFFARI GENERALI	associazioni culturali	01 – 04
AFFARI GENERALI	associazioni sportive	01 – 04
AFFARI GENERALI	fondazioni	01 – 04



<b>AFFARI GENERALI</b>	pari opportunità	<b>01 – 04</b>
------------------------	------------------	----------------

<b>Ufficio/area/settore di competenza</b>	<b>Prodotti (procedimenti, atti e provvedimenti)</b>	<b>Processi interessati</b>
<b>AFFARI GENERALI/SUAP</b>	promozione del territorio	<b>22 – 01 – 04</b>
	punti di informazione e accoglienza turistica	<b>22 – 07</b>
	rapporti con le associazioni di esercenti	<b>16</b>

<b>Ufficio/area/settore di competenza</b>	<b>Prodotti (procedimenti, atti e provvedimenti)</b>	<b>Processi interessati</b>
<b>POLIZIA LOCALE</b>	circolazione e sosta dei veicoli	<b>14</b>
<b>AFFARI GENERALI</b>	trasporto pubblico locale	<b>25</b>
<b>POLIZIA LOCALE</b>	vigilanza sulla circolazione e la sosta	<b>14</b>
<b>LL.PP. E PATRIMONIO</b>	pulizia delle strade	<b>17</b>

<b>Ufficio/area/settore di competenza</b>	<b>Prodotti (procedimenti, atti e provvedimenti)</b>	<b>Processi interessati</b>
<b>LL.PP. E PATRIMONIO</b>	raccolta, recupero e smaltimento rifiuti (esternalizzato)	<b>17</b>
	isole ecologiche (esternalizzato)	<b>17</b>
	manutenzione delle aree verdi (esternalizzato)	<b>17</b>
	pulizia strade e aree pubbliche	<b>17</b>
	gestione del reticolo idrico minore (esternalizzato)	<b>20 – 18</b>
	servizio di acquedotto (esternalizzato)	<b>20</b>
	inquinamento da attività produttive (Urbanistica)	<b>17</b>

<b>Ufficio/area/settore di competenza</b>	<b>Prodotti (procedimenti, atti e provvedimenti)</b>	<b>Processi interessati</b>
<b>URBANISTICA</b>	pianificazione urbanistica generale	<b>20</b>
<b>URBANISTICA</b>	pianificazione urbanistica attuativa	<b>20</b>
<b>URBANISTICA</b>	edilizia privata	<b>02</b>
<b>LL.PP. E PATRIMONIO</b>	edilizia pubblica	<b>27 – 23</b>
<b>LL.PP. E PATRIMONIO</b>	realizzazione di opere pubbliche	<b>10 – 08 -09</b>
<b>LL.PP. E PATRIMONIO</b>	manutenzione di opere pubbliche	<b>27 – 10 -08 - 09</b>

<b>Ufficio/area/settore di competenza</b>	<b>Prodotti (procedimenti, atti e provvedimenti)</b>	<b>Processi interessati</b>
<b>LL.PP. E PATRIMONIO</b>	protezione civile	<b>19</b>
<b>POLIZIA LOCALE</b>	vigilanza sulla circolazione e la sosta	<b>14</b>
<b>POLIZIA LOCALE /SUAP</b>	verifiche delle attività commerciali	<b>1</b>
<b>POLIZIA LOCALE/URBANISTICA</b>	verifica della attività edilizie	<b>15</b>
<b>POLIZIA LOCALE</b>	gestione dei verbali delle sanzioni comminate	<b>14</b>

<b>Ufficio/area/settore di competenza</b>	<b>Prodotti (procedimenti, atti e provvedimenti)</b>	<b>Processi interessati</b>
<b>ATTIVITÀ PRODUTTIVE (SUAP)</b>	agricoltura	<b>16</b>
	industria	<b>16</b>
	artigianato	<b>16</b>
	commercio	<b>16</b>

<b>Ufficio/area/settore di competenza</b>	<b>Prodotti (procedimenti, atti e provvedimenti)</b>	<b>Processi interessati</b>
---	--	-----------------------------



<b>SOCIETÀ A PARTECIPAZIONE</b>	gestione servizi pubblici locali (esternalizzato)	24– 25 – 26 - 27
---------------------------------	---	------------------

Ufficio/area/settore di competenza	Prodotti (procedimenti, atti e provvedimenti)	Processi interessati
<b>FINANZE E PERSONALE</b>	stipendi del personale	12– 13

Ufficio/area/settore di competenza	Prodotti (procedimenti, atti e provvedimenti)	Processi interessati
<b>FINANZE E PERSONALE</b>	selezione e assunzione	12
	gestione giuridica ed economica dei dipendenti	12
	formazione	12
	valutazione	12 – 13
	relazioni sindacali (informazione, concertazione)	12 – 13
	contrattazione decentrata integrativa	12 - 13

Ufficio/area/settore di competenza	Prodotti (procedimenti, atti e provvedimenti)	Processi interessati
<b>TUTTI I SETTORI</b>	contratti	05

Ufficio/area/settore di competenza	Prodotti (procedimenti, atti e provvedimenti)	Processi interessati
<b>TUTTI I SETTORI</b>	gare d'appalto ad evidenza pubblica	08 – 09
	acquisizioni in "economia"	09
	contratti	05

Ufficio/area/settore di competenza	Prodotti (procedimenti, atti e provvedimenti)	Processi interessati
<b>AFFARI GENERALI</b>	supporto giuridico e pareri	32
	gestione del contenzioso	32
	levata dei protesti	05

Questo comune ritiene che in relazione agli output finali dell'attività comunale, una eventuale scomposizione in processi per ciascun output determinerebbe una proliferazione enorme di processi da analizzare.

Perciò abbiamo fatto l'operazione opposta. Abbiamo individuato una serie di processi e poi abbiamo inserito nell'ultima colonna degli output, il numero del processo.

Ogni processo è stato precedentemente ricondotto ad un'area di rischio.

### 2.3.7 Le attività che compongono i processi (gradualità nella definizione)

C.F.R. Allegato 1 al PNA2019: “Indicazioni metodologiche per la gestione dei rischi corruttivi”; box 4, pagina 17/18

Ogni processo, come vengono definiti nella tabella 1, dovrebbe a sua volta scomporsi in fasi, in quanto una più corretta individuazione del rischio, potrebbe fare riferimento non a tutto il processo, ma ad una o più fasi dello stesso.

L'ANAC consiglia di procedere gradualmente ad inserire elementi descrittivi del processo.

*Tramite il richiamato approfondimento graduale, sarà possibile aggiungere, nelle annualità successive, ulteriori elementi di descrizione (es. input, output, ecc.), fino a raggiungere la completezza della descrizione del processo.*

Gli elementi di analisi da introdurre nei prossimi esercizi o, al limite, in occasioni di riesami necessitati, saranno i seguenti:

- 1) elementi in ingresso che innescano il processo – “input”
- 2) risultato atteso del processo – “output”;
- 3) sequenza di attività che consente di raggiungere l'output – le “attività”;
- 4) responsabilità connesse alla corretta realizzazione del processo;
- 5) tempi di svolgimento del processo e delle sue attività (nei casi in cui i tempi di svolgimento sono certi e/o conosciuti, anche in base a previsioni legislative o regolamentari)
- 6) vincoli del processo (rappresentati dalle condizioni da rispettare nello svolgimento del processo in base a previsioni legislative o regolamentari)
- 7) risorse del processo (con riferimento alle risorse finanziarie e umane necessarie per garantire il corretto funzionamento del processo (laddove le stesse siano agevolmente ed oggettivamente allocabili al processo)
- 8) interrelazioni tra i processi; o criticità del processo.

ANAC ha dato una raffigurazione grafica alla gradualità con l'immagine di pagina 21 dell'allegato 1:

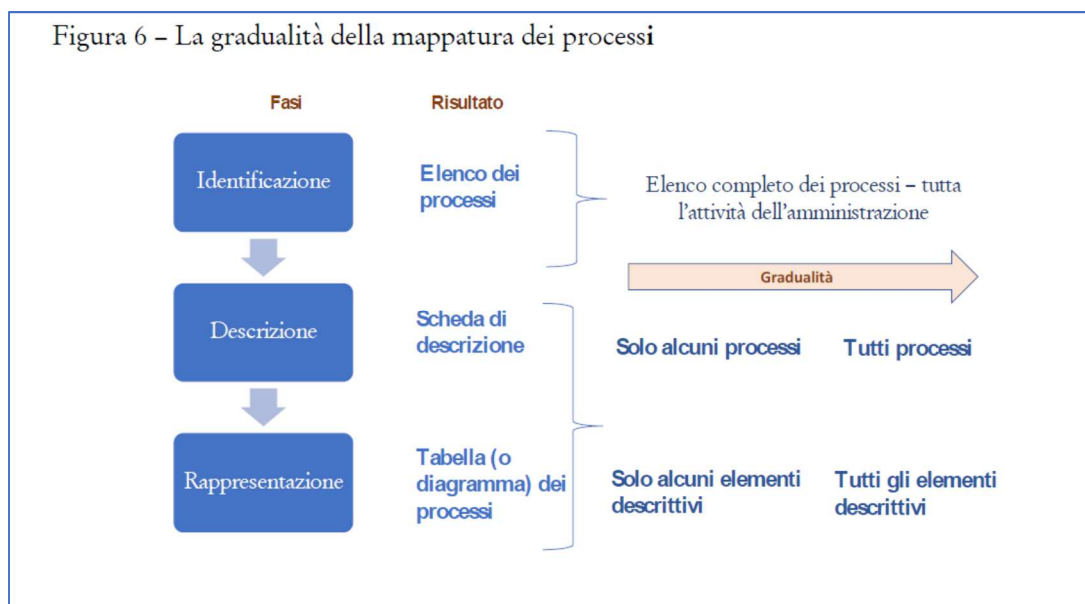

### 2.3.8 Il catalogo dei rischi

C.F.R. Allegato 1 al PNA2019: “Indicazioni metodologiche per la gestione dei rischi corruttivi”; box 7, pagina 31

Secondo l’ANAC “La corruzione è l’abuso di un potere fiduciario per un profitto personale”.

Tale definizione supera il dato penale per portare l’analisi anche sui singoli comportamenti che generano “sfiducia”, prima che reati.

Se dunque per corruzione si deve intendere **ogni abuso di potere fiduciario per un profitto personale**, nella definizione di questo primo catalogo di rischi, abbiamo fatto queste valutazioni:

- a) *In sede di seconda analisi, dopo l’ultimo PTPCT e in attesa di attestare le modifiche prodotte dall’introduzione del PIAO, questo comune non è in grado di individuare per ogni processo i rischi corruttivi concreti, si tratta di una operazione che richiede un’analisi comparativa con altre amministrazioni e una verifica di lungo periodo;*
- b) *Per questo nuovo PIAO abbiamo ritenuto di individuare il seguente catalogo di rischi “generici” inserendo nella TABELLA 3, questa avvertenza: “Il catalogo dei rischi corruttivi a cui questo processo può essere sottoposto è stato definito nel paragrafo 2.1.4. del PIAO; ma si ritiene oltremodo complessa una specifica individuazione per ciascun processo dei singoli rischi; pertanto la stima effettuata è relativa, non ad uno specifico rischio corruttivo, ma ad un generico pericolo di eventi corruttivi “;*
- c) *Nella analisi dei prossimi anni si potrà studiare un catalogo più specifico per ogni processo o per ogni fase, contestualmente all’individuazioni delle attività di ogni processo come indicato precedentemente.*

ID	Definizione del rischio corruttivo (Catalogo dei rischi)
I	Realizzazione di un <b>profitto economico</b> , per la <b>realizzazione</b> dell’output del processo
II	Realizzazione di un <b>profitto reputazionale</b> , per la <b>realizzazione</b> dell’output del processo
III	Realizzazione di un <b>profitto economico</b> , per la <b>velocizzazione/aggiramento dei termini</b> dell’output del processo
IV	Realizzazione di un <b>profitto reputazionale</b> , per la <b>velocizzazione/aggiramento dei termini</b> dell’output del processo
V	Realizzazione di un <b>favore</b> ad un congiunto o un sodale per un <b>profitto economico</b> del corrotto
VI	Realizzazione di un <b>favore</b> ad un congiunto o un sodale per un <b>profitto reputazionale</b> del corrotto

### 2.3.9 Analisi del rischio corruttivo

C.F.R. Allegato 1 al PNA2019: “Indicazioni metodologiche per la gestione dei rischi corruttivi”; paragrafo 4.2. pagina 31

L’analisi del rischio ha un duplice obiettivo. Il primo è quello di pervenire ad una comprensione più approfondita degli eventi rischiosi identificati prima, attraverso l’analisi dei cosiddetti fattori abilitanti della corruzione.

Il secondo è quello di stimare il livello di esposizione dei processi e delle relative attività al rischio.

### 2.3.10 I fattori abilitanti del rischio corruttivo

I fattori di contesto che agevolano il verificarsi di comportamenti o fatti di corruzione, nell'analisi dell'ANAC, che qui riprendiamo integralmente sono:

- a) *manca di misure di trattamento del rischio e/o controlli: in fase di analisi andrà verificato se presso l'amministrazione siano già stati predisposti – ma soprattutto efficacemente attuati – strumenti di controllo relativi agli eventi rischiosi;*
- b) *manca di trasparenza; o eccessiva regolamentazione, complessità e scarsa chiarezza della normativa di riferimento;*
- c) *esercizio prolungato ed esclusivo della responsabilità di un processo da parte di pochi o di un unico soggetto;*
- d) *scarsa responsabilizzazione interna;*
- e) *inadeguatezza o assenza di competenze del personale addetto ai processi;*
- f) *inadeguata diffusione della cultura della legalità;*
- g) *manca attuazione del principio di distinzione tra politica e amministrazione.*

### 2.3.11 La misurazione mista (qualitativa e quantitativa) del rischio

A pagina 35 dell'Allegato 1, ANAC prevede:

*"[...] Con riferimento alla misurazione e alla valutazione del livello di esposizione al rischio, si ritiene opportuno privilegiare un'analisi di tipo qualitativo, accompagnata da adeguate documentazioni e motivazioni rispetto ad un'impostazione quantitativa che prevede l'attribuzione di punteggi (scoring) [...]"*

Anche in questa seconda redazione del PIAO, dopo che ancora non si era attestata la misurazione introdotta con il PNA 2019 sul PTPCT degli anni scorsi, con i nuovi principi abbiamo ritenuto di mantenere una parte di misurazione del rischio con dei parametri, peraltro mutuati dalle tabelle ANAC.

Però abbiamo ritenuto indispensabile mantenere una valutazione qualitativa ***in via sperimentale***, in quanto la dimensione dell'ente e delle professionalità disponibili rende estremamente complicato, al momento, un'approfondita valutazione di qualità.

### 2.3.12 La misurazione qualitativa del rischio, l'analisi dei responsabili validata dal RPCT

Per attuare una prima misurazione qualitativa abbiamo proceduto in questo modo (*in parte questo procedimento è stato indicato dal box 6 a pagina 30 dell'allegato 1*):

- a) *E' stata elaborata dalla segreteria comunale una prima generica stesura, per ogni processo, di una scheda in cui si effettua la **Stima del livello di esposizione al rischio corruttivo e del successivo trattamento del processo**;*
- b) *Sono state compilate tutte le schede, in continuità con il pregresso PTPCT e l'ultimo PIAO, ma si procederà ad una implementazione solo di quelle che sono "obbligatorie" in relazione al rischio corruttivo di cui alla tabella 1, per i comuni di questa dimensione.*
- c) *E' stata convocata una prima riunione con i responsabili di settore, spiegando loro che la loro collaborazione, per l'analisi in questione, sarebbe stata indispensabile per individuare i fattori di rischio;*

- d) *E' stato anche detto, in quella sede, che le schede di rilevazione avrebbero avuto la firma di adozione di ogni responsabile di settore a cui il processo poteva essere ricondotto;*
- e) *A quella firma di adozione sarebbe seguita, previa apposizione di un termine, la validazione del RPCT o la segnalazione della mancata collaborazione*
- f) *Infine la Giunta avrebbe fatto proprio il piano e le relative schede di rilevazione e monitoraggio.*

Con questo procedimento riteniamo di avere attuato in modo soddisfacente quel principio della “**responsabilità diffusa**” dell’anticorruzione, più volte richiamata da ANAC nel PNA 2019 e 2022.

Il **box 8 di pagina 31 dell’allegato 1 del PNA 2019**, per fare questa analisi quantitativa indica alcuni esempi di fattori abilitanti del rischio, dall’analisi dei quali, rispetto ad ogni processo permetteranno ad ogni responsabile di dare un giudizio sintetico:

- a) *mancanza di misure di trattamento del rischio e/o controlli: in fase di analisi andrà verificato se presso l’amministrazione siano già stati predisposti – ma soprattutto efficacemente attuati – strumenti di controllo relativi agli eventi rischiosi;*
- b) *mancanza di trasparenza; o eccessiva regolamentazione, complessità e scarsa chiarezza della normativa di riferimento;*
- c) *esercizio prolungato ed esclusivo della responsabilità di un processo da parte di pochi o di un unico soggetto;*
- d) *scarsa responsabilizzazione interna;*
- e) *inadeguatezza o assenza di competenze del personale addetto ai processi;*
- f) *inadeguata diffusione della cultura della legalità;*
- g) *mancata attuazione del principio di distinzione tra politica e amministrazione*

### 2.3.13 La misurazione quantitativa del rischio, il punteggio assegnato agli indicatori di stima del livello di rischio

C.F.R. Allegato 1 al PNA2019: “**Indicazioni metodologiche per la gestione dei rischi corruttivi**”; box 9, pagina 34

Nei PTPCT degli scorsi anni ci siamo abituati ad utilizzare dei criteri quantitativi con cui misurare la probabilità della corruzione nei nostri processi e sebbene, con il primo PIAO, siano state inserite timidamente anche delle stime qualitative, come vorrebbe ANAC, ci è necessario *dare un po’ di numeri*.

Lo faremo però su una griglia di indicatori predisposta da ANAC, per cui in definitiva anche questa seconda valutazione sarà basata su criteri di qualità, ancorché misurati con criteri comparativi e con una scala di rilevazione numerica.

Gli indicatori a cui applicare, nella parte sinistra in alto della tabella n. 3, delle valutazioni numeriche sono:

- a) *livello di interesse “esterno”: la presenza di interessi, anche economici, rilevanti e di benefici per i destinatari del processo determina un incremento del rischio;*
- b) *grado di discrezionalità del decisore interno alla PA: la presenza di un processo decisionale altamente discrezionale determina un incremento del rischio rispetto ad un processo decisionale altamente vincolato;*

- c) *manifestazione di eventi corruttivi in passato nel processo/attività esaminata: se l'attività è stata già oggetto di eventi corruttivi in passato nell'amministrazione o in altre realtà simili, il rischio aumenta poiché quella attività ha delle caratteristiche che rendono attuabili gli eventi corruttivi;*
- d) *opacità del processo decisionale: l'adozione di strumenti di trasparenza sostanziale, e non solo formale, riduce il rischio;*
- e) *livello di collaborazione del responsabile del processo o dell'attività nella costruzione, aggiornamento e monitoraggio del piano: la scarsa collaborazione può segnalare un deficit di attenzione al tema della prevenzione della corruzione o comunque risultare in una opacità sul reale grado di rischiosità;*
- f) *grado di attuazione delle misure di trattamento: l'attuazione di misure di trattamento si associa ad una minore possibilità di accadimento di fatti corruttivi.*

Ognuno di questi indicatori riceverà un punteggio da 0 a 7, la somma dei punteggi determinerà una classifica, in base alla quale si effettuerà la priorità dei trattamenti.

### **2.3.14 Le nuove valutazioni introdotte dal PNA 2023 – i FOCUS in appendice alle schede di monitoraggio**

L'esigenza posta dal PNA 2023 era duplice:

- a) *Non modificare la struttura di base del PIAO 2023, costruito sulle disposizioni del PNA 2019*
- b) *Introdurre nel PIAO 2024 almeno alcune valutazioni su cui si basa il PNA 2023; a tal fine abbiamo costruito tre focus, cioè tre argomenti di riflessione che inseriremo nelle schede di rilevazione, con il doppio scopo, in sede di approvazione del PIAO, di avere una sintesi delle nuove criticità evidenziate da ANAC e poi, in sede di monitoraggio, avere dei punteggi per verificare l'impatto di queste novità.*

I tre focus sono stati dettagliati in tre capitoli di questo PIAO, per la loro analisi completa si faccia rinvio a:

Capitolo 2.3.1. per il **“Focus n. 1 sulla “trasparenza/rivelazione” nei contratti pubblici - Pagg. 114-115 e Allegato 9 del PNA 2022”**

Capitolo 2.3.3. per il **“Focus n. 2 su: PIAO-anticorruzione e azioni PNRR - Pag. 31 PNA 2023 con rif.to alla Parte Speciale del PNA 2022”**

Capitolo 2.3.5.2.2. per il **“Focus n. 3 su: Analisi concreta su una griglia di “possibili rischi” - Griglia desunta dal PNA 2023: “Tabella 1 - Esempificazione di eventi rischiosi e relative misure di prevenzione - Nuovo Codice dei contratti pubblici (decreto legislativo 36/2023) e Normativa PNR.”**

Al fine di non modificare le schede si è creata un'appendice ad ogni scheda di rilevazione per ogni processo valutato

## Tabella 3 A/B/C [lato sinistro delle schede]: stima del livello di esposizione al rischio per singolo processo

### Tabella – 3A – termini di approvazione, validazione, monitoraggio ed eventuale riesame \*\*\*

Azione eseguita	Data	Qualifica soggetto
Trasmissione al/ai responsabile/i del/dei settore/i interessati	Data di approvazione in Giunta del documento	Responsabile/i del/dei settore/i interessati
Validazione del R.P.C.T. per l'inserimento nel PIAO	Data di approvazione in Giunta del documento	RPCT
Monitoraggio di RPCT e OIV (nucleo di valutazione)	30/11/2024	RPCT e OIV/Nucleo di Valutazione
Eventuale riesame per aggiornamento PIAO 2025	31/01/2025	RPCT

Il catalogo dei rischi corruttivi a cui questo processo può essere sottoposto è stato definito nel PIAO 2024 - sottosezione di programmazione: "Rischi corruttivi e trasparenza"; ma si ritiene oltremodo complessa una specifica individuazione per ciascun processo dei singoli rischi; pertanto la stima effettuata è relativa, non ad uno specifico rischio corruttivo, ma ad un **generico pericolo di eventi corruttivi**.

### Tabella – 3B – stima di livello di esposizione al rischio corruttivo

Indicatori per la stima quantitativa (CFR BOX n. 9 pag. 34 - All.to 1 PNA 2019)	Punti *	Note di monitoraggio	
<b>Livello di interesse "esterno":</b> la presenza di interessi, anche economici, rilevanti e di benefici per i destinatari del processo determina un incremento del rischio		E' previsto un monitoraggio il 30 novembre 2024.	
<b>Grado di discrezionalità del decisore interno:</b> la presenza di un processo decisionale altamente discrezionale determina un incremento del rischio rispetto ad un processo decisionale altamente vincolato;			
<b>Manifestazione di eventi corruttivi in passato:</b> se l'attività è stata già oggetto di eventi corruttivi in passato nell'amministrazione o in altre realtà simili, il rischio aumenta;			
<b>Opacità del processo decisionale:</b> l'adozione di strumenti di trasparenza sostanziale, e non solo formale, riduce il rischio;			
<b>Scarsa collaborazione del responsabile del processo o dell'attività nella costruzione, aggiornamento e monitoraggio del piano:</b> la scarsa collaborazione può segnalare un deficit di attenzione al tema			
<b>Mancata attuazione delle misure di trattamento:</b> l'attuazione di misure di trattamento si associa ad una minore possibilità di accadimento di fatti corruttivi			
<b>Totale</b>		Punt. massimo ** <b>X</b>	Punt. Medio ** <b>X</b>

\* Nessuna probabilità = 0; Poco probabile = 1; Probabile 3; Altamente probabile = 5; Accertato negli ultimi 5 anni = 7

\*\* Il punteggio massimo è quello assegnato ad almeno un indicatore; il punteggio medio è quello ottenuto dal totale/6 (n. indicatori)

### Tabella - 3C: Stima qualitativa del rischio corruttivo

Secondo una valutazione basata sui parametri di cui al paragrafo 2.9. - riquadro azzurro - del PIAO 2024 - sottosezione di programmazione: "Rischi corruttivi e trasparenza" (CFR BOX n. 8 pag. 34 - All.to 1 PNA 2019) il responsabile o i responsabili di settore interessati ritengono che questo processo sia esposto a rischio corruttivo in questi termini:

*Esprimere un giudizio sintetico*

## 2.4 Trattamento del rischio corruttivo

La ponderazione del rischio conclude la fase di analisi. Si passerà quindi alla fase di riduzione del rischio mediante l'adozione di misure generali e misure specifiche finalizzate all'abbattimento di detto rischio.

Per fare questo abbiamo identificato queste misure

### 2.4.1 Le misure generali di prevenzione

C.F.R. Allegato 1 al PNA2019: "Indicazioni metodologiche per la gestione dei rischi corruttivi"; BOX 11, pagina 40

Queste misure sono state individuate da ANAC:

- a) *controllo;*
- b) *trasparenza;*
- c) *definizione e promozione dell'etica e di standard di comportamento;*
- d) *regolamentazione;*
- e) *semplificazione;*
- f) *formazione;*
- g) *sensibilizzazione e partecipazione; o rotazione;*
- h) *segnalazione e protezione;*
- i) *disciplina del conflitto di interessi;*
- j) *regolazione dei rapporti con i "rappresentanti di interessi particolari" (lobbies).*

### 2.4.2 Le misure specifiche di prevenzione

Per ciascun processo abbiamo indicato almeno una misura specifica di prevenzione a cura del responsabile o dei responsabili di settore coinvolti nel processo.

### 2.4.3 Programmazione delle misure di prevenzione

L'allegato 1 al PNA 2019 propone una scansione temporale sia delle azioni che del relativo monitoraggio (CFR Tabella n. 6 pag. 45 - All.to 1 PNA 2019); si ritiene di **stabilire il termine del 30/11/2024**, per fare un monitoraggio delle misure e dei relativi indicatori.

In sede di monitoraggio si faranno anche le valutazioni sull'applicazione delle misure individuate nei tre focus introdotti con questo PIAO

Nell'aggiornamento al piano 2025, quando le modifiche apportate dall'introduzione del PIAO si saranno attestate, si potrà applicare eventualmente una programmazione più puntuale.



## Tabella 3D [lato destro delle schede]: applicazione delle misure di prevenzione per singolo processo

Per abbattere il rischio corruttivo come delineato nelle tabelle 3B e 3C si ritiene che nel triennio vadano applicate queste misure di carattere generale, da sottoporre a monitoraggio **al termine di ogni esercizio**\*\*\* prima dell'aggiornamento del PIAO 2024 - sottosezione di programmazione: "Rischi corruttivi e trasparenza":

Misure generali (CFR box n. 11 pag. 40 – All.to 1 PNA 2019)	Indicatori di monitoraggio richiesti (CFR Tabella n. 5 pag. 44 - All.to 1 PNA 2019)	Esiti del monitoraggio
<b>Controllo</b>	Percentuale di controlli effettuati su numero di pratiche/provvedimenti ___%	Da inserire al monitoraggio previsto nel PIAO al 30/11/2024
<b>Trasparenza</b>	Percentuale di atti pubblicati relativi al processo in questione - <b>100%</b> <i>Salvo privacy</i>	Da inserire al monitoraggio previsto nel PIAO al 30/11/2024
<b>Definizione di standard di comportamento</b>	Numero di incontri o comunicazioni effettuate - <b>Min. 1 ordine di servizio</b>	Da inserire al monitoraggio previsto nel PIAO al 30/11/2024
<b>Regolamentazione</b>	Verifica adozione del regolamento di gestione del processo o di attività - <b>SI/NO</b>	Da inserire al monitoraggio previsto nel PIAO al 30/11/2024
<b>Semplificazione</b>	Verifica di documentazione per la sistematizzazione e semplificazione del processo - <b>SI/NO</b>	Da inserire al monitoraggio previsto nel PIAO al 30/11/2024
<b>Formazione</b>	Effettuazione di un corso di formazione <b>- SI/NO</b>	Da inserire al monitoraggio previsto nel PIAO al 30/11/2024
<b>Sensibilizzazione e partecipazione</b>	Numero di iniziative svolte ed evidenza dei contributi raccolti <b>Min. 1 news sul sito</b>	Da inserire al monitoraggio previsto nel PIAO al 30/11/2024
<b>Rotazione</b>	Percentuale di pratiche relative al processo ruotate sul totale -	Da inserire al monitoraggio previsto nel PIAO al 30/11/2024
<b>Segnalazione e protezione</b>	Azioni particolari per agevolare, sensibilizzare, garantire i segnalanti <b>Realizzare una brochure da distribuire ai dipendenti con le istruzioni</b>	Da inserire al monitoraggio previsto nel PIAO al 30/11/2024
<b>Disciplina del conflitto di interessi</b>	Specifiche previsioni su casi particolari di conflitto di interessi tipiche del processo <b>Da definire con apposito provvedimento</b>	Da inserire al monitoraggio previsto nel PIAO al 30/11/2024
<b>Regolazione dei rapporti con i "rappresentanti di lobbies"</b>	Attività volta a regolare il confronto con le <i>lobbies</i> e strumenti di controllo <b>Da definire con apposito provvedimento</b>	Da inserire al monitoraggio previsto nel PIAO al 30/11/2024
<b>Misure specifiche per questo trattamento</b>	<i>[Dettagliare]</i>	Da inserire al monitoraggio previsto nel PIAO al 30/11/2024

\*\*\* L'allegato 1 al PNA 2019 propone una scansione temporale sia delle azioni che del relativo monitoraggio (CFR Tabella n. 6 pag. 45 - All.to 1 PNA 2019); si ritiene di stabilire il termine del **30/11/2024**, per fare un monitoraggio delle misure e dei relativi indicatori

Nell'aggiornamento al piano 2025 si potrà applicare eventualmente una programmazione più puntuale.

## Appendice alla Tabella 3 – Focus su PNA 2022 e PNA 2023

**“Focus n. 1 sulla “trasparenza/rivelazione” nei contratti pubblici** - Pagg. 114-115 e Allegato 9 del PNA 2022”

*Questo focus è stato trattato in maniera diffusa nel PIAO al Capitolo 2.3.1.*

Questa amministrazione utilizza prevalentemente la piattaforma “AcquistinRetePA” messa a disposizione dal Ministero dell’Economia e delle Finanze tramite Consip.

La Piattaforma mette a disposizione materiale formativo, wiki, FAQ e documentazione tecnica di supporto all’indirizzo:

[https://www.acquistinretepa.it/opencms/opencms/evoluzione\\_piattaforma.html](https://www.acquistinretepa.it/opencms/opencms/evoluzione_piattaforma.html)

Sul portale sono disponibili tutte le informazioni tecniche sul funzionamento della Piattaforma. Il servizio non consente attualmente una gestione “guidata” delle pubblicazioni obbligatorie in Amministrazione Trasparente, mentre è automatizzato l’invio e la pubblicazione delle informazioni obbligatorie alla BDNCP.

### Per il monitoraggio del 30/11/2024

*Saranno analizzate almeno 1 oppure il 10 % oppure tutte le procedure di acquisizione relative a questo processo evidenziando se la piattaforma abbia correttamente prodotto tutti gli adempimenti e le relative comunicazioni.*

*In caso di criticità analizzarle e prospettare meccanismi di adeguamento per il 2025.*

**“Focus n. 2 su: PIAO-anticorruzione e azioni PNRR** - Pag. 31 PNA 2023 con rif.to alla Parte Speciale del PNA 2022”

*Questo focus è stato trattato in maniera diffusa nel PIAO al Capitolo 2.3.3.*

### Per il monitoraggio del 30/11/2024

Questa amministrazione nel corso degli ultimi esercizi è stata ammessa, relativamente a questo processo ai seguenti finanziamenti:

*Dettagliare i progetti e finanziamenti del PNRR relativi a questo processo. Se possibile, indicare tutti i progetti e finanziamenti, altrimenti creare un campione scegliendo una percentuale. Fare una valutazione sulle comunicazioni del sistema REGIS e dettagliare se è stata realizzata una apposita sezione del sito istituzionale in cui pubblicare i dati PNRR e come la comunicazione pubblica relativamente a questo processo possa essere migliorata*

**“Focus n. 3 su: Analisi concreta su una griglia di “possibili rischi”** - Griglia desunta dal PNA 2023: “Tabella 1 - Esemplificazione di eventi rischiosi e relative misure di prevenzione - Nuovo Codice dei contratti pubblici (decreto legislativo 36/2023) e Normativa PNRR.”

*Questo focus è stato trattato in maniera diffusa nel PIAO al Capitolo 2.3.5.2.2*

In questo processo nel corso di questo esercizio si stimano (sulla base del consuntivo dello scorso esercizio) circa n. 100 contratti a norma del nuovo Codice.

I RUP e le commissioni di gara saranno invitati a fare per ognuno di questi un’attenta valutazione dei rischi evidenziati nel Focus in questione.

### Per il monitoraggio del 30/11/2024

*Relativamente a questo processo, fare una valutazione su una percentuale dei contratti pari al XX% del totale, delle azioni poste a contrasto dei rischi evidenziati, applicando la Tabella 2) – Tipologie misure- in calce al focus (quante misure sono state applicate a ciascun contratto)*

## 2.5 Monitoraggio, riesame e strumenti di comunicazione e collaborazione

C.F.R. Allegato 1 al PNA2019: “**Indicazioni metodologiche per la gestione dei rischi corruttivi**”;  
paragrafo 6, pagina 46

Il monitoraggio è un’attività continuativa di verifica dell’attuazione e dell’idoneità delle singole misure di trattamento del rischio, mentre il riesame è un’attività svolta ad intervalli programmati che riguarda il funzionamento del sistema nel suo complesso. Per quanto riguarda il monitoraggio si possono distinguere due sotto-fasi:

- a) *il monitoraggio sull’attuazione delle misure di trattamento del rischio;*
- b) *il monitoraggio sull’idoneità delle misure di trattamento del rischio.*

### 2.5.1 Monitoraggio sull’idoneità delle misure

Nella **Tabella 3b**, contenuta in ogni “**scheda di stima del livello di esposizione al rischio corruttivo e del successivo trattamento**”, per ogni processo, relativamente alla stima quantitativa del rischio corruttivo, il 30/11 dovrà essere eseguito un monitoraggio per accertare che, applicate le misure di cui al paragrafo successivo, il rischio individuato, sia di fatto calato; a tal fine nell’apposito spazio dovrà poi essere riportato l’esito di detta valutazione

### 2.5.2 Monitoraggio sull’attuazione delle misure

Nella **Tabella 3d**, contenuta in ogni “**scheda di stima del livello di esposizione al rischio corruttivo e del successivo trattamento**”, per ogni processo, relativamente alle misure individuate, il 30/11/2024, dovrà essere eseguito un monitoraggio, su una serie di indicatori numerici o in percentuale.

Nell’apposito spazio dovrà poi essere riportato l’esito delle misure effettuate e per ogni misura andrà fatta una breve valutazione qualitativa

### 2.5.3 Il monitoraggio del PIAO – duplice numerazione delle schede

Almeno per tutto il 2024, il monitoraggio previsto dal PNA e quello previsto dal PIAO dovranno convivere. A livello logico, salvo che ANAC e FP non daranno indicazioni particolari, sulle vecchie schede PTPCT, che, pur aggiornate a questo Piano, mantengono la numerazione dello scorso anno, andrà fatto il monitoraggio come previsto nell’ultimo PTPCT.

Così dispone anche l’art. 5, comma 2 del [DECRETO 30/06/2022, n. 132 - DIPARTIMENTO DELLA FUNZIONE PUBBLICA](#) :

**“ 2. Il monitoraggio [...] della sottosezione Rischi corruttivi e trasparenza avviene secondo le indicazioni di ANAC. [...] “**

### 2.5.4 Piattaforme ANAC e FP, per la pubblicazione del PIAO ed eventuale riesame

Questo piano, dopo la sua approvazione sarà pubblicato sulle piattaforme:

- [ANAC](#)
- [Funzione Pubblica, assieme a tutto il PIAO](#)

ANAC a tal proposito prevede:

*Un supporto al monitoraggio può derivare dal pieno e corretto utilizzo della piattaforma di acquisizione e monitoraggio dei PTPCT che sarà messa a disposizione, in tutte le sue funzionalità, entro il 2019 (cfr. Parte II, di cui al presente PNA, § 6.).*

*Tale piattaforma nasce dall'esigenza di creare un sistema di acquisizione di dati e informazioni connesse alla programmazione e adozione del PTPCT, ma è concepito anche per costituire un supporto all'amministrazione al fine di avere una migliore conoscenza e consapevolezza dei requisiti metodologici più rilevanti per la costruzione del PTPCT (in quanto il sistema è costruito tenendo conto dei riferimenti metodologici per la definizione dei Piani) e monitorare lo stato di avanzamento dell'adozione delle misure di prevenzione previste nel PTPCT e inserite nel sistema.*

Da queste indicazioni sembra evidente che ANAC chiederà l'inserimento delle misure sulla sua piattaforma e richiederà di eseguire operazioni di monitoraggio.

Ad oggi non è chiaro se dette operazioni siano o meno in linea con quanto da noi elaborato.

In ogni caso sarà sempre possibile il riesame, che ANAC definisce così:

*Il riesame periodico della funzionalità del sistema di gestione del rischio è un momento di confronto e dialogo tra i soggetti coinvolti nella programmazione dell'amministrazione affinché vengano riesaminati i principali passaggi e risultati al fine di potenziare gli strumenti in atto ed eventualmente promuoverne di nuovi. In tal senso, il riesame del Sistema riguarda tutte le fasi del processo di gestione del rischio al fine di poter individuare rischi emergenti, identificare processi organizzativi tralasciati nella fase di mappatura, prevedere nuovi e più efficaci criteri per analisi e ponderazione del rischio.*

*Il riesame periodico è coordinato dal RPCT ma dovrebbe essere realizzato con il contributo metodologico degli organismi deputati all'attività di valutazione delle performance (OIV e organismi con funzioni analoghe) e/o delle strutture di vigilanza e audit interno.*

A tal fine abbiamo previsto che:

- Nella Tabella 3a, contenuta in ogni “scheda di stima del livello di esposizione al rischio corruttivo e del successivo trattamento”, per ogni processo, relativamente al monitoraggio, debba risultare anche l'analisi effettuata **dall'OIV/nucleo di valutazione**.
- Sarebbe bene che nell'ex **PDO – Piano degli obiettivi della performance (oggi PIAO 2024 - sottosezione di programmazione: “performance”)**, che l'OIV/nucleo di valutazione predispone per la misurazione del ciclo della performance, sia previsto qualche strumento di raccordo con questo piano.
- Il **“luogo” e il termine del riesame** sono l'aggiornamento al PIAO da effettuare nel 2025, avendo a disposizione, almeno si spera, un completo monitoraggio che sarà effettuato al 30/11/2024; in quel momento si valuterà l'idoneità del piano e delle misure e il loro riesame per il successivo triennio.

## 2.5.5 Consultazione e comunicazione (trasversale a tutte le fasi)

Per la comunicazione valgono tutte le considerazioni già fatte per la trasparenza, con gli strumenti oltremodo flessibili dell'accesso civico e generalizzato, ormai implementati nella nostra amministrazione.

A questi si possono aggiungere strumenti meno “formali”, quali le news sul sito istituzionale o su altri canali o media a disposizione del comune.

Per quanto riguarda la consultazione, una delle principali novità di questo PIAO è l'integrazione di tutti i piani di programmazione, che richiederanno senza dubbio il coinvolgimento di:

- *Consiglio Comunale (almeno per il primo anno)*
- *Responsabili di settore*
- *OIV/Nucleo di valutazione/RPCT*

Secondo ANAC queste sono le premesse per un ampliamento del principio guida della "**responsabilità diffusa**" per l'implementazione dell'anticorruzione.

## 2.6 L'aggiornamento costante di Amministrazione Trasparente

Una delle principali azioni sostanziali di questa pianificazione è l'individuazione di un sistema di gestione della trasparenza che si articola in queste considerazioni e/o azioni.

- a) Le norme in vigore, come ormai abbondantemente chiarito da tutti i documenti dell'ANAC, individuano il R.P.C.T. come il soggetto a cui sono rimesse le responsabilità ultime in tema di:
  - **Amministrazione Trasparente**
  - **Accesso Civico**
  - **Accesso Generalizzato**
- b) Pur in presenza di un'auspicabile responsabilità diffusa basata sul senso civico di ogni dipendente e funzionario, il RPCT ha un potere di impulso, regolazione e controllo sulla trasparenza;
- c) Affinché queste funzioni non siano esercitate arbitrariamente viene qui definito il "Registro" degli obblighi di pubblicazione in amministrazione trasparente. Ogni obbligo di pubblicazione avrà un responsabile che dovrà reperire, ordinare e aggiornare le notizie e i documenti da pubblicare.
- d) L'esatto contenuto degli obblighi di pubblicazioni e delle relative norme di riferimento è contenuto nella Delibera dell'ANAC n. 1310 «*Prime linee guida recanti indicazioni sull'attuazione degli obblighi di pubblicità, trasparenza e diffusione di informazioni contenute nel d.lgs. 33/2013 come modificato dal d.lgs. 97/2016*»;
- e) Il RPCT, sulla base del "Registro" qui definito, interpellierà ogni responsabile ad individuare atti e notizie da pubblicare nelle proprie sezioni di competenza;
- f) Questi dati, una volta reperiti e definiti, saranno inviati al Responsabile che ne curerà la materiale pubblicazione.
- g) Il RPCT, i funzionari che dovranno alimentare il flusso informativo, sia in pubblicazione che in defissione, e gli addetti alla materiale pubblicazione, dovranno tenere tracciato, in modo agile ed efficiente ogni azione.

Viene qui approvato **l'ALLEGATO B - ELENCO DEGLI OBBLIGHI DI PUBBLICAZIONE IN AMMINISTRAZIONE TRASPARENTE ED INDIVIDUAZIONE DEI TITOLARI DELLA FUNZIONE.**

Consiste in un file di Excel (o altro programma), firmato digitalmente dal RPCT, dopo la sua approvazione con la deliberazione della Giunta Comunale che approva il piano

### 3. SEZIONE: ORGANIZZAZIONE E CAPITALE UMANO

#### 3.1 Struttura organizzativa

Area	Profilo professionale	Tempo pieno/ Part- time
<b>SETTORE FINANZE/PERSONALE</b>		
Funzionario ed Elevata Qualificazione	Specialista in attività amministrativo contabile	100%
Istruttore	Istruttore amm.ivo contabile	100%
Istruttore	Istruttore amm.ivo contabile	100%
Istruttore	Istruttore amm.ivo contabile	100%
Istruttore	Istruttore amm.ivo contabile	100%
<b>SETTORE ENTRATE</b>		
Funzionario ed Elevata Qualificazione	Specialista in attività amministrativo contabile - EQ	100%
Istruttore	Istruttore amm.ivo contabile	100%
<b>SETTORE URBANISTICA E EDILIZIA PRIVATA</b>		
Funzionario ed Elevata Qualificazione	Specialista in attività tecniche - EQ	100%
Istruttore	Istruttore tecnico	100%
Istruttore	Istruttore tecnico	100%
<b>SETTORE SUAP E CED</b>		
Funzionario ed Elevata Qualificazione	Specialista in attività amministrativo contabile - EQ	100%
Funzionario ed Elevata Qualificazione	Specialista in attività amministrativo contabili	100%
Istruttore	Istruttore amm.ivo contabile	100%
<b>SETTORE LAVORI PUBBLICI E PATRIMONIO</b>		
Funzionario ed Elevata Qualificazione	Specialista in attività tecniche - EQ	100%
Istruttore	Istruttore tecnico	100%
Istruttore	Istruttore tecnico	100%
Istruttore	Istruttore tecnico	100%

Operatori esperti	Tecnico manutentivo	100%
Operatori esperti	Tecnico manutentivo	100%
Operatori esperti	Tecnico manutentivo	100%
Operatori esperti	Collaboratore Amministrativo	100%
<b>SETTORE POLIZIA LOCALE</b>		
Istruttore	Agente di Polizia Locale	100%
Istruttore	Agente di Polizia Locale	100%
Istruttore	Agente di Polizia Locale	100%
Istruttore	Agente di Polizia Locale	100%
Istruttore	Agente di Polizia Locale	100%
<b>SETTORE AFFARI GENERALI</b>		
Funzionario e Elevata Qualificazione	Specialista in attività amministrativo contabile - EQ	100%
Funzionario e Elevata Qualificazione	Specialista in attività amministrativo contabile	100%
Funzionario e Elevata Qualificazione	Specialista in attività amministrativo contabile	100%
Istruttore	Istruttore amm.ivo contabile	100%
Istruttore	Istruttore amm.ivo contabile	100%
Istruttore	Istruttore amm.ivo contabile	100%
Istruttore	Istruttore amm.ivo contabile	100%
Istruttore	Istruttore amm.ivo contabile	100%
Operatore esperto	Collaboratore Amministrativo	100%
Operatore esperto	Collaboratore Amministrativo	100%
Operatore esperto	Collaboratore Amministrativo	Part-time
Operatore esperto	Collaboratore Amministrativo	100%
Operatore	Ausiliaria	Part-time

### 3.2 Piano Organizzativo del Lavoro Agile (POLA)

La presente Disciplina regola l'applicazione del lavoro agile all'interno del Comune di Fiscaglia, nelle modalità definite dalla L. del 22 maggio 2017 n. 81 quale forma di organizzazione della prestazione lavorativa del personale dipendente e in attuazione alle disposizioni normative e contrattuali vigenti in materia, da ultimo il CCNL 16.11.2022.

## **Art. 1 Definizioni**

Ai fini della presente Disciplina si intende per:

- *“Lavoro agile”*: la modalità di esecuzione del rapporto di lavoro subordinato, stabilita mediante accordo tra le parti, anche con forme di organizzazione per fasi, cicli e obiettivi e senza precisi vincoli di orario o di luogo di lavoro, con il prevalente supporto di tecnologie dell'informazione e della comunicazione che consentano il collegamento con l'amministrazione comunale nel rispetto delle norme in materia di sicurezza e trattamento dei dati personali. La prestazione lavorativa è eseguita in parte o esclusivamente presso un luogo collocato al di fuori delle sedi dell'Amministrazione, entro i limiti di durata massima dell'orario di lavoro giornaliero e settimanale
- *“Lavoratore/lavoratrice agile”*: è il dipendente in servizio presso l'amministrazione che espleta parte della propria attività lavorativa in modalità agile secondo i termini stabiliti nell'accordo individuale;
- *“Accordo individuale”*: accordo concluso tra il dipendente ed il Responsabile/datore di lavoro della struttura a cui è assegnato la/il dipendente. L'accordo è stipulato per iscritto e disciplina l'esecuzione della prestazione lavorativa svolta all'esterno dei locali Comunali.

L'accordo prevede, oltre alla sua durata, in particolare:

- le modalità di svolgimento della prestazione lavorativa svolta all'esterno dei locali aziendali;
- l'individuazione della/e giornata/e settimanale/i in cui viene svolta l'attività di lavoro agile;
- l'indicazione dei luoghi prevalenti in cui verrà svolta l'attività;
- le forme di esercizio del potere direttivo del Responsabile di riferimento;
- la strumentazione tecnologica da utilizzare;
- fascia/e oraria/e di contattabilità (telefonica, via email o con altre modalità simili) e la fascia di disconnessione dalle strumentazioni tecnologiche di lavoro, a tutela della sua salute psico-fisica, della sua efficienza e produttività e della conciliazione tra tempi di vita, di riposo e di lavoro;
- gli adempimenti in materia di sicurezza sul lavoro e trattamento dati;
- modalità di recesso, che deve essere motivato se ad iniziativa dell'ente, fermo restando che in presenza di giustificato motivo ciascuno dei contraenti può recedere dall'accordo senza preavviso.

All'accordo individuale di lavoro (allegato B) è allegata l'informativa sulla Privacy (allegato D) e l'Informativa sulla salute e sicurezza sul lavoro agile (allegato C).

- *“Sede di lavoro”*: la sede a cui il dipendente è assegnato;
- *“Luogo di lavoro”*: spazio nella disponibilità del dipendente (la propria abitazione/domicilio o altro luogo) ritenuto idoneo allo svolgimento della prestazione lavorativa. Il luogo o luoghi prescelti come luoghi prevalenti devono essere indicati dell'Accordo individuale;
- *“Amministrazione”*: Comune di Fiscaglia;
- *“Dotazione tecnologica”*: la strumentazione costituita da personal computer, tablet, smartphone, applicativi software o altri dispositivi forniti dall'amministrazione al dipendente per l'espletamento dell'attività lavorativa.

## **Art. 2: Lavoro Agile e Telelavoro**



Il Lavoro Agile si differenzia dall'istituto del Telelavoro, in particolare rispetto a:

- luogo di lavoro (LA = non determinato a priori; TL = presso il domicilio, altra sede predefinita o altra amministrazione rispetto quella di appartenenza)
- orario di lavoro (LA = flessibile e non rilevabile; TL = vincolato all'orario di lavoro giornaliero con obbligo di reperibilità)
- strumenti di lavoro (LA = prevalentemente strumentazione informatica mobile e servizi cloud/web; TL = postazione fissa e accesso in rete dedicata).

Lo sviluppo del Lavoro Agile si propone un progressivo superamento del Telelavoro, configurandosi come forma più evoluta di flessibilità nello svolgimento della prestazione lavorativa che meglio risponde alle esigenze di semplificazione e razionalizzazione della PA contemporaneamente alla necessità di tutela della salute delle persone che vi lavorano.

L'Amministrazione, pertanto, farà ricorso al Telelavoro in via residuale per specifiche posizioni non gestibili nell'ambito del Lavoro Agile o per particolari categorie di dipendenti tutelati dalla legge.

### **Art. 3 Diritti e doveri del dipendente**

Il lavoro agile non modifica l'inquadramento e il livello retributivo della/del dipendente e consente le medesime opportunità rispetto ai percorsi professionali e alle iniziative formative.

Al/alla dipendente in lavoro agile si applicano la normativa e gli accordi vigenti in materia di diritti sindacali.

Nello svolgimento della prestazione lavorativa in modalità agile il comportamento della/del dipendente dovrà essere sempre improntato a principi di correttezza e buona fede e la prestazione dovrà essere svolta sulla base di quanto previsto dai CCNL vigenti e di quanto indicato nel Codice di comportamento del Comune di Fiscaglia.

Ciascun dipendente, ai fini del monitoraggio dell'attività lavorativa svolta in modalità agile è obbligato a compilare il "Planning" come formulato dal proprio responsabile nel quale, al termine dell'attività lavorativa svolta in modalità agile; dovrà elencare le attività svolte in tale giornata.

### **Art. 4 Destinatari**

L'attivazione della modalità di lavoro agile avviene su base volontaria.

La presente disciplina sul lavoro agile è rivolta a tutto il personale dipendente in servizio presso il Comune di Fiscaglia, a tempo determinato e indeterminato, a tempo pieno o parziale e nel rispetto del principio di non discriminazione e di pari opportunità tra uomo e donna.

Ai sensi di quanto previsto dall'art. 18, comma 3-bis della Legge n. 81/2017 deve essere riconosciuta la priorità alle richieste formulate da:

- **lavoratrici e dai lavoratori con figli fino a dodici anni di età o senza alcun limite di età nel caso di figli in condizioni di disabilità ai sensi dell'articolo 3, comma 3, della legge 5 febbraio 1992, n. 104.**
- **lavoratori con disabilità in situazione di gravità accertata ai sensi dell'articolo 4, comma 1, della legge 5 febbraio 1992, n. 104 o che siano caregivers ai sensi dell'articolo 1, comma 255, della legge 27 dicembre 2017, n. 205.**

Esaurite tali priorità di legge, verrà riconosciuta priorità alle richieste di esecuzione di rapporto di lavoro agile nel seguente ordine:

- a) Lavoratrici in stato di gravidanza;
- b) Lavoratrici nei tre anni successivi alla conclusione del periodo di congedo di maternità previsto dall'articolo 16 del testo unico delle disposizioni legislative in materia di tutela e sostegno della maternità e della paternità, di cui al decreto legislativo 26 marzo 2001, n. 151;
- c) lavoratori e lavoratrici con figli dai 12 ai 16 anni di età;
- d) dipendenti con distanza casa-lavoro, calcolata sui tempi di percorrenza del trasporto pubblico, superiori a mezz'ora per singolo viaggio;
- e) altre situazioni particolari, la cui valutazione sarà effettuata dal competente Responsabile.

## **Art. 5 Accordo Individuale**

L'attivazione del lavoro agile è subordinata alla sottoscrizione dell'accordo individuale tra il dipendente e il Responsabile/datore di lavoro cui quest'ultimo è assegnato.

La/il dipendente presenta la richiesta al proprio Responsabile/datore di lavoro.

Il Responsabile/datore di lavoro, verificate le condizioni organizzative anche in relazione alle attività svolte dal dipendente, la approva o la respinge, informandone il dipendente, che in caso di accoglimento, provvede alla predisposizione dell'accordo individuale che dovrà essere sottoscritto dal Responsabile e dal dipendente stesso. L'accordo dovrà poi essere trasmesso all'Ufficio del Personale per i conseguenti adempimenti di legge.

L'accordo ha durata di norma annuale e deve contenere gli elementi già sopra indicati.

In caso di eventuali modifiche riguardanti l'attività svolta dal dipendente e/o la modifica di appartenenza/afferenza a diversa struttura, la prosecuzione della prestazione in lavoro agile è condizionata alla verifica delle condizioni organizzative e di attività e alla conferma da parte del nuovo Responsabile/datore di lavoro dell'accordo individuale già sottoscritto o all'eventuale sottoscrizione di un nuovo accordo di lavoro.

I Responsabili di Settore sottoscrivono l'accordo individuale per l'attivazione del lavoro agile con il Sindaco, il quale verifica il raggiungimento degli obiettivi programmati.

## **Art. 6 Orario di lavoro e disconnessione**

L'attuazione del lavoro agile non modifica la regolamentazione dell'orario di lavoro applicata alla/al dipendente, la/il quale farà riferimento al normale orario di lavoro con le caratteristiche di flessibilità temporali proprie del lavoro agile nel rispetto comunque dei limiti di durata massima dell'orario di lavoro giornaliero e settimanale, derivanti dalla legge e dalla contrattazione.

Nell'ambito delle modalità di esecuzione della prestazione, definite nell'accordo individuale, è individuata la/e giornata/e nella settimana in cui l'attività è svolta in modalità lavoro agile, che potrà comunque essere oggetto di modifica nel corso di validità dell'accordo.

L'eventuale malfunzionamento delle dotazioni tecnologiche/telefoniche che renda impossibile la prestazione lavorativa in modalità agile dovrà essere tempestivamente segnalato dalla/dal dipendente sia al fine di dare soluzione al problema che di concordare con il proprio responsabile le modalità di completamento della prestazione, ivi compreso, ove possibile, il rientro nella sede di lavoro.

L'amministrazione, per esigenze di servizio rappresentate dal Responsabile di riferimento, si riserva di richiedere, almeno il giorno prima, la presenza in sede del dipendente in qualsiasi momento, in particolare per situazioni di emergenza.

In particolare, nelle giornate di lavoro agile, per il personale valgono le seguenti regole generali:

- la fascia di svolgimento massima delle attività è individuata dalle 7.30 alle 20.00
- durante tale fascia di attività il lavoratore è contattabile attraverso gli strumenti di comunicazione in dotazione e viene garantita una fascia di contattabilità tendenzialmente dalle 09.00 alle 13.00 e dalle 15.00 alle 16.30 in caso di prestazione pomeridiana, salve eventuali esigenze organizzative della struttura di appartenenza, che andranno indicate nell'accordo individuale di lavoro, finalizzate a garantire un'ottimale organizzazione delle attività, permettere le necessarie occasioni di contatto e coordinamento con i colleghi e in taluni casi necessarie alla compatibilità dell'attività con il lavoro agile;
- la fascia di disconnessione è prevista per tutti dalle 20.00 alle 7.30 oltre a sabato (se giornata non lavorativa), domenica e festivi. Durante tale fascia non è richiesto lo svolgimento della prestazione lavorativa.
- al/alla dipendente è garantita la copertura dell'intero debito orario dovuto per la giornata e non è previsto il riconoscimento di prestazioni straordinarie, aggiuntive, notturne e festive.
- per effetto della distribuzione flessibile del tempo di lavoro, nella giornata di lavoro agile non è applicabile l'istituto della turnazione e conseguentemente l'eventuale riduzione oraria, nonché l'effettuazione di missioni, di attività disagiate o svolte in condizioni di rischio;
- non sono di norma configurabili permessi brevi ed altri istituti che comportino riduzioni di orario nella giornata di lavoro agile, ad eccezione delle fasce di contattabilità individuate nell'accordo individuale in cui il dipendente può richiedere, sentito il proprio responsabile e con il necessario preavviso, la fruizione di permessi orari (compresi permessi sindacali e permessi per assemblea sindacale), ferma restando la necessità di garantire la continuità delle attività da svolgere, compresi i passaggi di consegne con i colleghi. I permessi vanno richiesti e giustificati come per le attività in presenza.
- qualora nella giornata definita in lavoro agile la/il dipendente debba essere presente nella sede di lavoro comunale per ragioni di servizio e formazione, in via generale effettua un cambio di giornata all'interno della stessa settimana. Qualora ciò non fosse possibile, la presenza nella sede comunale per parte del tempo deve essere attestata con l'utilizzo del badge per ragioni di controllo degli accessi e sicurezza, senza effetto ai fini della giornata e del relativo orario, fino al termine della prestazione lavorativa giornaliera.

La/il dipendente è tenuta/o a rispettare le norme sui riposi e sulle pause previste per legge e dalla contrattazione nazionale ed integrativa in materia di salute e sicurezza. In particolare l'obbligo di pausa è obbligatorio dopo 6 ore di lavoro.

### **Art. 7 Trattamento economico del personale**

È garantita parità di trattamento economico e normativo per il personale che aderisce al lavoro agile, seppur con le precisazioni previste dai vigenti CCNL.

Nelle giornate in cui l'attività lavorativa è prestata in modalità agile non è configurabile il lavoro straordinario né la maturazione di plus orario né riposi compensativi. Non sono riconosciute le indennità relative a turno, disagio/rischio/condizioni di lavoro e servizio esterno né altre indennità giornaliere legate alle modalità di svolgimento della prestazione. Il buono pasto non è dovuto.

### **Art. 8 Luoghi di lavoro**

Nelle giornate di lavoro agile il/la dipendente avrà cura di svolgere la propria attività lavorativa in luoghi, anche esterni alle sedi comunali, che, tenuto conto delle attività svolte e secondo un criterio di ragionevolezza, rispondano ai requisiti di idoneità, sicurezza e riservatezza e quindi siano idonei all'uso abituale di supporti informatici, non mettano a rischio la sua incolumità, né la riservatezza delle informazioni e dei dati trattati nell'espletamento del proprio lavoro.

In particolare, il luogo di lavoro deve essere tale da garantire la necessaria riservatezza delle attività, evitando che estranei possano venire a conoscenza di notizie riservate. È inoltre necessario che il luogo ove si svolge l'attività non metta a repentaglio la strumentazione dell'Amministrazione.

Nelle giornate di lavoro agile le/i dipendenti utilizzeranno prioritariamente spazi chiusi privati (in primo luogo il proprio domicilio abituale, ma non esclusivamente), spazi in strutture pubbliche attrezzate per l'accoglienza e il collegamento e spazi in altre Amministrazione con le quali siano previste attività di collaborazione già strutturate.

È necessario fornire un'indicazione del luogo prevalente (o dei luoghi) al fine della corretta copertura INAIL in caso di infortuni sul lavoro. Eventuali infortuni sul lavoro devono essere immediatamente comunicati alle strutture di appartenenza per le necessarie denunce.

L'individuazione di uno o più luoghi prevalenti può essere dettata da esigenze connesse alla prestazione lavorativa o dalla necessità di conciliare le esigenze di vita con quelle lavorative. Il lavoratore agile può chiedere di poter modificare, anche temporaneamente, il luogo di lavoro presentando richiesta scritta (anche a mezzo e-mail) al proprio Responsabile di riferimento il quale, valutata la compatibilità, autorizza per iscritto (anche a mezzo e-mail) il mutamento: lo scambio di comunicazioni scritte, in tal caso, è sufficiente ad integrare l'accordo individuale, senza necessità di una nuova sottoscrizione. Ogni modifica temporanea o permanente del luogo di lavoro deve essere prontamente comunicata dal lavoratore all'Ufficio del Personale.

Ai sensi dell'art. 23 della L. 81/2017 il lavoratore è tutelato contro gli infortuni sul lavoro e le malattie professionali dipendenti da rischi connessi alla prestazione lavorativa resa all'esterno dei locali aziendali.

Il luogo di lavoro individuato dal lavoratore di concerto con il Responsabile, non può in nessun caso essere collocato al di fuori dei confini nazionali.

### **Art. 9 Dotazione Tecnologica**

La/il dipendente si impegna a custodire con la massima cura e a mantenere integra la strumentazione fornita, in modo tale da evitarne il danneggiamento, lo smarrimento e a utilizzarla in conformità con le istruzioni ricevute. Gli strumenti di lavoro affidati al personale devono essere utilizzati esclusivamente per lo svolgimento dell'attività lavorativa, nel rispetto della disciplina legale e contrattuale applicabile.

La manutenzione della strumentazione e dei relativi software è a carico dell'Amministrazione. Il dispositivo di telefonia mobile (se fornito), deve essere utilizzato solo per attività lavorative, in modo appropriato, efficiente, corretto e razionale. I costi relativi a tale utenza telefonica sono a carico dell'Amministrazione.

Ai fini di garantire le comunicazioni telefoniche, nelle giornate di lavoro agile la/il dipendente è tenuta/o ad attivare la deviazione di chiamata sul cellulare di servizio (se fornito) o su altro dispositivo telefonico.

Il dipendente è tenuto ad utilizzare uno strumento software che permetta il collegamento alla Rete del Comune aderenti (VPN o similari).

### **Art. 10 Formazione, comunicazione e supporto**

Per i dipendenti in lavoro agile è prevista specifica formazione.

La partecipazione agli interventi di formazione predisposti dall'Amministrazione per i lavoratori agili è obbligatoria.

## **Art. 11 Potere direttivo, di controllo e disciplinare**

La modalità di lavoro in lavoro agile non modifica il potere direttivo e di controllo del Datore di lavoro, che sarà esercitato con modalità analoghe a quelle applicate con riferimento alla prestazione resa presso i locali aziendali.

Il potere di controllo sulla prestazione resa al di fuori dei locali aziendali si espliciterà, di massima, attraverso la verifica dei risultati ottenuti. Tra dipendente in lavoro agile e diretto responsabile saranno condivisi obiettivi puntuali, chiari e misurabili che possano consentire di monitorare i risultati della prestazione lavorativa in lavoro agile. Per assicurare il buon andamento delle attività e degli obiettivi, dipendente e responsabile si confronteranno almeno con cadenza mensile/bimensile sullo stato di avanzamento. Restano ferme le ordinarie modalità di valutazione delle prestazioni, secondo il sistema vigente per tutti i dipendenti.

Nello svolgimento della prestazione lavorativa in modalità lavoro agile il comportamento della/del dipendente dovrà essere sempre improntato a principi di correttezza e buona fede e la prestazione dovrà essere svolta sulla base di quanto previsto dai CCNL vigenti e di quanto indicato nel Codice di comportamento del Comune.

Le parti si danno atto che, secondo la loro gravità e nel rispetto della disciplina legale e contrattuale vigente, le condotte connesse all'esecuzione della prestazione lavorativa all'esterno dei locali aziendali danno luogo all'applicazione di sanzioni disciplinari, così come individuate nel regolamento disciplinare.

Il mancato rispetto delle disposizioni previste dal presente disciplinare, con particolare riguardo all'Art. 5 "Orario di lavoro e disconnessione", può comportare l'esclusione dal successivo rinnovo dell'accordo individuale.

Ai sensi del CCNL 2019-2021, il lavoratore agile e l'Amministrazione (se il recesso è ad iniziativa dell'Ente va motivato) possono recedere dall'Accordo di lavoro agile con un preavviso di almeno 30 giorni, salve le ipotesi previste dall'art.19 della L. n. 81/2017.

## **Art. 12 Privacy**

Durante le operazioni di trattamento dei dati ai quali la/il dipendente abbia accesso in esecuzione delle prestazioni lavorative, in considerazione delle mansioni ricoperte, in relazione alle finalità legate all'espletamento delle suddette prestazioni lavorative, gli stessi devono essere trattati nel rispetto della riservatezza e degli altri diritti fondamentali riconosciuti all'interessato dal Regolamento UE 679/2016–GDPR e dal D.Lgs. 196/03 e successive modifiche.

Il trattamento dei dati deve avvenire in osservanza della normativa nazionale vigente, del Disciplinare UE sulla Protezione dei Dati Personali e delle eventuali apposite prescrizioni impartite dall'Amministrazione in qualità di Titolare del Trattamento.

## **Art. 13 Sicurezza sul lavoro**

Al lavoro agile si applicano le disposizioni in materia di tutela della salute e della sicurezza dei lavoratori, in particolare quelle di cui al D.Lgs. n. 81/08 e s.m.i.e della legge 22 maggio 2017, n. 81.

Relativamente alla sicurezza sul lavoro l'Amministrazione garantisce il buon funzionamento degli strumenti tecnologici assegnati e consegna al lavoratore, all'atto di sottoscrizione dell'Accordo individuale lavoro agile, l'Informativa sulla salute e sicurezza sul lavoro agile.

La/il dipendente è, a sua volta, tenuto a cooperare all'attuazione delle misure di prevenzione predisposte dall'Amministrazione per fronteggiare i rischi.

Ai sensi dell'art. 23 della L. 81/2017 il lavoratore è tutelato contro gli infortuni sul lavoro e le malattie professionali dipendenti da rischi connessi alla prestazione lavorativa resa all'esterno dei 251 locali aziendali. Il lavoratore è altresì tutelato contro gli infortuni sul lavoro occorsi durante il normale percorso di andata e ritorno dal luogo di abitazione a quello eventualmente diverso prescelto per lo svolgimento della prestazione lavorativa –luogo di lavoro agile -nei limiti e alle condizioni di cui al terzo comma dell'articolo 2 del testo unico delle disposizioni per l'assicurazione obbligatoria contro gli infortuni sul lavoro e le malattie professionali, di cui al decreto del Presidente della Repubblica 30 giugno 1965, n. 1124, e successive modificazioni.

In caso di infortunio durante la prestazione lavorativa, il dipendente deve darne tempestiva comunicazione al proprio responsabile di riferimento e comunicarlo all'Ufficio del Personale, per gli adempimenti di legge.

#### **Art. 14 Norma generale**

Per tutto quanto non previsto dalla presente direttiva o dall'accordo individuale, per la regolamentazione dei diritti e degli obblighi direttamente pertinenti al rapporto di lavoro, si rinvia alla disciplina contenuta nelle disposizioni legislative, nei contratti collettivi nazionali di lavoro e nei contratti decentrati integrativi nonché a quanto previsto nel Codice di comportamento del Comune.

**AL RESPONSABILE DEL  
SETTORE**

---

**ISTANZA DI ATTIVAZIONE DEL LAVORO AGILE**

Il/La sottoscritto/a \_\_\_\_\_

In servizio presso \_\_\_\_\_

con Profilo professionale di \_\_\_\_\_

Area Contrattuale \_\_\_\_\_

**CHIEDE**

Di poter svolgere la propria prestazione lavorativa in modalità agile, secondo i termini, le tempistiche e le modalità da concordare nell'Accordo individuale

A tal fine, consapevole delle sanzioni previste dall'art. 76 del DPR 445/2000 in caso di dichiarazioni mendaci

**DICHIARA**

**(barrare la casella corrispondente)**

Di necessitare per lo svolgimento della prestazione lavorativa da remoto, della seguente strumentazione tecnologica fornita dall'Amministrazione:

\_\_\_\_\_

Di non necessitare di alcuna strumentazione fornita dall'Amministrazione essendo in possesso della seguente strumentazione tecnologica:

\_\_\_\_\_

**EVENTUALE:**

**Di rientrare nella/e categoria/e di seguito elencate: (all'occorrenza certificate e/o documentate):**

Lavoratore/trice con disabilita' in situazione di gravita' accertata ai sensi dell'articolo 4, comma 1, della legge 5 febbraio 1992, n. 104

Lavoratore/trice che sia caregiver ai sensi dell'articolo 1, comma 255, della legge 27 dicembre 2017, n. 205

Lavoratore/trici con figli fino a 12 anni

Lavoratore/trice con figli in condizioni di disabilita' ai sensi dell'articolo 3, comma 3, della legge 5 febbraio 1992, n. 104.

Lavoratrici in stato di gravidanza;

Lavoratrici nei tre anni successivi alla conclusione del periodo di congedo di maternità previsto

dall'articolo 16 del testo unico delle disposizioni legislative in materia di tutela e sostegno della maternità e della paternità, di cui al decreto legislativo 26 marzo 2001, n. 151;

Lavoratori/trici con figli dai 12 ai 16 anni;

Lavoratori/trici residenti o domiciliati in comuni al di fuori di quello di Fiscaglia, tenuto conto della distanza tra la zona di residenza o di domicilio e la sede di lavoro (almeno mezz'ora per singolo viaggio).

Lavoratore/trice con la seguente situazione particolare\_\_\_\_\_

### **DICHIARA**

- di aver preso visione e di accettare le norme del Disciplinare per lo svolgimento del lavoro agile vigente

### **INDIVIDUA**

In via prevalente, per lo svolgimento della prestazione lavorativa in modalità agile, il seguente luogo:

\_\_\_\_\_

Data\_\_\_\_\_

Firma\_\_\_\_\_



MODULO ACCORDO INDIVIDUALE

ACCORDO PER LO SVOLGIMENTO DEL LAVORO AGILE

La/Il sottoscritta/o \_\_\_\_\_ C.F. \_\_\_\_\_

E

La/il sottoscritta/o \_\_\_\_\_ Responsabile del Settore  
\_\_\_\_\_

Dichiarano di accettare lo svolgimento della prestazione lavorativa in modalità di Lavoro Agile nei termini e alle condizioni di cui al presente Accordo Individuale e nel rispetto della Disciplina per il lavoro agile nel Comune di Fiscaglia di cui al Piano Organizzativo per il lavoro agile attualmente vigente e a tal fine

CONVENGONO

che il/la dipendente è ammesso/a a svolgere la prestazione lavorativa in modalità agile nei termini ed alle condizioni di seguito indicate ed in conformità alle prescrizioni stabilite nella Disciplina sopra richiamata stabilendo altresì:

- **Data** di avvio prestazione lavoro agile: \_\_\_\_\_ Data di fine della prestazione lavoro agile:  
\_\_\_\_\_

- **Giorno/i** settimanale per la prestazione in modalità agile  
\_\_\_\_\_

- Ai fini dello svolgimento dell'attività lavorativa in modalità agile da remoto, si prevede l'utilizzo della seguente **dotazione**:

Dotazione tecnologica di proprietà/nella disponibilità del dipendente conforme alle specifiche tecniche richieste

Dotazione tecnologica fornita dall'Amministrazione: cellulare, personal computer portatile e relativa strumentazione accessoria

- **Luoghi** di lavoro: Indirizzo \_\_\_\_\_ n. \_\_\_\_\_

Indirizzo \_\_\_\_\_ n. \_\_\_\_\_.

- **Fascia di contattabilità obbligatoria** del dipendente:

- giornata teorica senza rientro **dalle 09:00 alle 13:00**
- giornata teorica con rientro **dalle 09:00 alle 13:00 e dalle 15:00 alle 16.30** al recapito telefonico n. \_\_\_\_\_

**La fascia di disconnessione è dalle 19.30 alle 7.30 oltre a sabato, domenica e festivi.**

### **POTERE DIRETTIVO, DI CONTROLLO E DISCIPLINARE**

La modalità di lavoro in lavoro agile non modifica il potere direttivo e di controllo del Datore di lavoro, che sarà esercitato con modalità analoghe a quelle applicate con riferimento alla prestazione resa presso i locali aziendali.

Il potere di controllo sulla prestazione resa al di fuori dei locali aziendali si espliciterà, di massima, attraverso la verifica dei risultati ottenuti.

Per assicurare il buon andamento delle attività e degli obiettivi, dipendente e responsabile si confronteranno almeno con cadenza mensile/bimensile sullo stato di avanzamento. Restano ferme le ordinarie modalità di valutazione delle prestazioni, secondo il sistema vigente per tutti i dipendenti.

Nello svolgimento della prestazione lavorativa in modalità lavoro agile il comportamento del/della dipendente dovrà essere sempre improntato a principi di correttezza e buona fede e la prestazione dovrà essere svolta sulla base di quanto previsto dai CCNL vigenti e di quanto indicato nel Codice di comportamento.

Le parti si danno atto che, secondo la loro gravità e nel rispetto della disciplina legale e contrattuale vigente, le condotte connesse all'esecuzione della prestazione lavorativa all'esterno dei locali aziendali danno luogo all'applicazione di sanzioni disciplinari, così come individuate nel regolamento disciplinare.

Luogo, data \_\_\_\_\_

IL RESPONSABILE DEL SETTORE

IL DIPENDENTE

\_\_\_\_\_

\_\_\_\_\_

**INFORMATIVA SULLA SALUTE E SICUREZZA NEL LAVORO AGILE AI SENSI DELL’ART. 22, COMMA 1, L. 81/2017**

Al lavoratore Al Rappresentante dei lavoratori per la sicurezza (RLS)

**Oggetto: informativa sulla sicurezza dei lavoratori (art. 22, comma 1, della legge 22 maggio 2017 n. 81)**

**AVVERTENZE GENERALI**

Si informano i lavoratori degli obblighi e dei diritti previsti dalla legge del 22 maggio 2017 n. 81 e dal decreto legislativo del 9 aprile 2008 n. 81.

Sicurezza sul lavoro (art. 22 L. 81/2017)

1. Il datore di lavoro garantisce la salute e la sicurezza del lavoratore, che svolge la prestazione in modalità di lavoro agile, e a tal fine consegna al lavoratore e al rappresentante dei lavoratori per la sicurezza, con cadenza almeno annuale, un'informativa scritta, nella quale sono individuati i rischi generali e i rischi specifici connessi alla particolare modalità di esecuzione del rapporto di lavoro.
2. Il lavoratore è tenuto a cooperare all'attuazione delle misure di prevenzione predisposte dal datore di lavoro per fronteggiare i rischi connessi all'esecuzione della prestazione all'esterno dei locali aziendali.

Obblighi dei lavoratori (art. 20 D. Lgs. 81/2008)

1. Ogni lavoratore deve prendersi cura della propria salute e sicurezza e di quella delle altre persone presenti sul luogo di lavoro, su cui ricadono gli effetti delle sue azioni o omissioni, conformemente alla sua formazione, alle istruzioni e ai mezzi forniti dal datore di lavoro.
2. I lavoratori devono in particolare:
  - a) contribuire, insieme al datore di lavoro, ai dirigenti e ai preposti, all'adempimento degli obblighi previsti a tutela della salute e sicurezza sui luoghi di lavoro;
  - b) osservare le disposizioni e le istruzioni impartite dal datore di lavoro, dai dirigenti e dai preposti, ai fini della protezione collettiva ed individuale;
  - c) utilizzare correttamente le attrezzature di lavoro, le sostanze e i preparati pericolosi, i mezzi di trasporto, nonché i dispositivi di sicurezza;
  - d) utilizzare in modo appropriato i dispositivi di protezione messi a loro disposizione;
  - e) segnalare immediatamente al datore di lavoro, al dirigente o al preposto le deficienze dei mezzi e dei dispositivi di cui alle lettere c) e d), nonché qualsiasi eventuale condizione di pericolo di cui vengano a conoscenza, adoperandosi direttamente, in caso di urgenza, nell'ambito delle proprie competenze e possibilità e fatto salvo l'obbligo di cui alla lettera f) per eliminare o ridurre le situazioni di pericolo grave e incombente, dandone notizia al rappresentante dei lavoratori per la sicurezza;
  - f) non rimuovere o modificare senza autorizzazione i dispositivi di sicurezza o di segnalazione o di controllo;
  - g) non compiere di propria iniziativa operazioni o manovre che non sono di loro competenza ovvero che possono compromettere la sicurezza propria o di altri lavoratori;
  - h) partecipare ai programmi di formazione e di addestramento organizzati dal datore di lavoro;

- i) sottoporsi ai controlli sanitari previsti dal D. Lgs. 81/2008 o comunque disposti dal medico competente.

3. I lavoratori di aziende che svolgono attività in regime di appalto o subappalto, devono esporre apposita tessera di riconoscimento, corredata di fotografia, contenente le generalità del lavoratore e l'indicazione del datore di lavoro. Tale obbligo grava anche in capo ai lavoratori autonomi che esercitano direttamente la propria attività nel medesimo luogo di lavoro, i quali sono tenuti a provvedervi per proprio conto.

In attuazione di quanto disposto dalla normativa in materia di salute e sicurezza sul lavoro, il Datore di Lavoro ha provveduto ad attuare le misure generali di tutela di cui all'art. 15 del T.U. sulla sicurezza; ha provveduto alla redazione del Documento di Valutazione di tutti i rischi presenti nella realtà lavorativa, ai sensi degli artt. 17 e 28 D. Lgs. 81/2008; ha provveduto alla formazione e informazione di tutti i lavoratori, ex artt. 36 e 37 del medesimo D. Lgs. 81/2008.

Pertanto, di seguito, si procede alla analitica informazione, con specifico riferimento alle modalità di lavoro per lo smart worker.

## **COMPORAMENTI DI PREVENZIONE GENERALE RICHIESTI ALLO SMART WORKER**

- Cooperare con diligenza all'attuazione delle misure di prevenzione e protezione predisposte dal datore di lavoro (DL) per fronteggiare i rischi connessi all'esecuzione della prestazione in ambienti indoor e outdoor diversi da quelli di lavoro abituali.
- Non adottare condotte che possano generare rischi per la propria salute e sicurezza o per quella di terzi.
- Individuare, secondo le esigenze connesse alla prestazione stessa o dalla necessità del lavoratore di conciliare le esigenze di vita con quelle lavorative e adottando principi di ragionevolezza, i luoghi di lavoro per l'esecuzione della prestazione lavorativa in smart working rispettando le indicazioni previste dalla presente informativa.
- In ogni caso, evitare luoghi, ambienti, situazioni e circostanze da cui possa derivare un pericolo per la propria salute e sicurezza o per quella dei terzi.

Di seguito, le indicazioni che il lavoratore è tenuto ad osservare per prevenire i rischi per la salute e sicurezza legati allo svolgimento della prestazione in modalità di lavoro agile.

\*\*\* \*\*

### **CAPITOLO 1 INDICAZIONI RELATIVE ALLO SVOLGIMENTO DI ATTIVITÀ LAVORATIVA IN AMBIENTI OUTDOOR**

Nello svolgere l'attività all'aperto si richiama il lavoratore ad adottare un comportamento coscienzioso e prudente, escludendo luoghi che lo esporrebbero a rischi aggiuntivi rispetto a quelli specifici della propria attività svolta in luoghi chiusi.

È opportuno non lavorare con dispositivi elettronici come tablet e smartphone o similari all'aperto, soprattutto se si nota una diminuzione di visibilità dei caratteri sullo schermo rispetto all'uso in locali al chiuso dovuta alla maggiore luminosità ambientale.

All'aperto inoltre aumenta il rischio di riflessi sullo schermo o di abbagliamento.

Pertanto le attività svolgibili all'aperto sono essenzialmente quelle di lettura di documenti cartacei o comunicazioni telefoniche o tramite servizi VOIP (ad es. Skype).

Fermo restando che va seguito il criterio di ragionevolezza nella scelta del luogo in cui svolgere la prestazione lavorativa, si raccomanda di:

- privilegiare luoghi ombreggiati per ridurre l'esposizione a radiazione solare ultravioletta (UV);

- evitare di esporsi a condizioni meteorologiche sfavorevoli quali caldo o freddo intenso;
- non frequentare aree con presenza di animali incustoditi o aree che non siano adeguatamente mantenute quali ad esempio aree verdi incolte, con degrado ambientale e/o con presenza di rifiuti;
- non svolgere l'attività in un luogo isolato in cui sia difficoltoso richiedere e ricevere soccorso;
- non svolgere l'attività in aree con presenza di sostanze combustibili e infiammabili (vedere capitolo 5);
- non svolgere l'attività in aree in cui non ci sia la possibilità di approvvigionarsi di acqua potabile;
- mettere in atto tutte le precauzioni che consuetamente si adottano svolgendo attività outdoor (ad es.: creme contro le punture, antistaminici, abbigliamento adeguato, quanto prescritto dal proprio medico per situazioni personali di maggiore sensibilità, intolleranza, allergia, ecc.), per quanto riguarda i potenziali pericoli da esposizione ad agenti biologici (ad es. morsi, graffi e punture di insetti o altri animali, esposizione ad allergeni pollinici, ecc.).

\*\*\* \*\*

## **CAPITOLO 2**

### **INDICAZIONI RELATIVE AD AMBIENTI INDOOR PRIVATI**

Di seguito vengono riportate le principali indicazioni relative ai requisiti igienico-sanitari previsti per i locali privati in cui possono operare i lavoratori destinati a svolgere il lavoro agile.

Raccomandazioni generali per i locali:

- le attività lavorative non possono essere svolte in locali tecnici o locali non abitabili (ad es. soffitte, seminterrati, rustici, box);
- adeguata disponibilità di servizi igienici e acqua potabile e presenza di impianti a norma (elettrico, termoidraulico, ecc.) adeguatamente mantenuti;
- le superfici interne delle pareti non devono presentare tracce di condensazione permanente (muffe);
- i locali, eccettuati quelli destinati a servizi igienici, disimpegno, corridoi, vani-scala e ripostigli debbono fruire di illuminazione naturale diretta, adeguata alla destinazione d'uso e, a tale scopo, devono avere una superficie finestrata idonea;
- i locali devono essere muniti di impianti di illuminazione artificiale, generale e localizzata, atti a garantire un adeguato comfort visivo agli occupanti.

Indicazioni per l'illuminazione naturale ed artificiale:

- si raccomanda, soprattutto nei mesi estivi, di schermare le finestre (ad es. con tendaggi, appropriato utilizzo delle tapparelle, ecc.) allo scopo di evitare l'abbagliamento e limitare l'esposizione diretta alle radiazioni solari;
- l'illuminazione generale e specifica (lampade da tavolo) deve essere tale da garantire un illuminamento sufficiente e un contrasto appropriato tra lo schermo e l'ambiente circostante.
- è importante collocare le lampade in modo tale da evitare abbagliamenti diretti e/o riflessi e la proiezione di ombre che ostacolano il compito visivo mentre si svolge l'attività lavorativa.

Indicazioni per l'aerazione naturale ed artificiale:

- è opportuno garantire il ricambio dell'aria naturale o con ventilazione meccanica;
- evitare di esporsi a correnti d'aria fastidiose che colpiscano una zona circoscritta del corpo (ad es. la nuca, le gambe, ecc.);
- gli eventuali impianti di condizionamento dell'aria devono essere a norma e regolarmente mantenuti; i sistemi filtranti dell'impianto e i recipienti eventuali per la raccolta della condensa, vanno regolarmente ispezionati e puliti e, se necessario, sostituiti;
- evitare di regolare la temperatura a livelli troppo alti o troppo bassi (a seconda della stagione) rispetto alla temperatura esterna;

- evitare l'inalazione attiva e passiva del fumo di tabacco, soprattutto negli ambienti chiusi, in quanto molto pericolosa per la salute umana.

\*\*\* \*\*

## **CAPITOLO 3**

### **UTILIZZO SICURO DI ATTREZZATURE/DISPOSITIVI DI LAVORO**

Di seguito vengono riportate le principali indicazioni relative ai requisiti e al corretto utilizzo di attrezzature/dispositivi di lavoro, con specifico riferimento a quelle consegnate ai lavoratori destinati a svolgere il lavoro agile: notebook, tablet e smartphone.

Indicazioni generali:

- conservare in luoghi in cui siano facilmente reperibili e consultabili il manuale/istruzioni per l'uso redatte dal fabbricante;
- leggere il manuale/istruzioni per l'uso prima dell'utilizzo dei dispositivi, seguire le indicazioni del costruttore/importatore e tenere a mente le informazioni riguardanti i principi di sicurezza;
- si raccomanda di utilizzare apparecchi elettrici integri, senza parti conduttrici in tensione accessibili (ad es. cavi di alimentazione con danni alla guaina isolante che rendano visibili i conduttori interni), e di interromperne immediatamente l'utilizzo in caso di emissione di scintille,
- fumo e/o odore di bruciato, provvedendo a spegnere l'apparecchio e disconnettere la spina dalla presa elettrica di alimentazione (se connesse);
- verificare periodicamente che le attrezzature siano integre e correttamente funzionanti, compresi i cavi elettrici e la spina di alimentazione;
- non collegare tra loro dispositivi o accessori incompatibili;
- effettuare la ricarica elettrica da prese di alimentazione integre e attraverso i dispositivi (cavi di collegamento, alimentatori) forniti in dotazione;
- disporre i cavi di alimentazione in modo da minimizzare il pericolo di inciampo;
- spegnere le attrezzature una volta terminati i lavori;
- controllare che tutte le attrezzature/dispositivi siano scollegate/i dall'impianto elettrico quando non utilizzati, specialmente per lunghi periodi;
- si raccomanda di collocare le attrezzature/dispositivi in modo da favorire la loro ventilazione e raffreddamento (non coperti e con le griglie di aerazione non ostruite) e di astenersi dall'uso nel caso di un loro anomalo riscaldamento;
- inserire le spine dei cavi di alimentazione delle attrezzature/dispositivi in prese compatibili (ad es. spine a poli allineati in prese a poli allineati, spine schuko in prese schuko). Utilizzare la presa solo se ben ancorata al muro e controllare che la spina sia completamente inserita nella presa a garanzia di un contatto certo ed ottimale;
- riporre le attrezzature in luogo sicuro, lontano da fonti di calore o di innesco, evitare di pigiare i cavi e di piegarli in corrispondenza delle giunzioni tra spina e cavo e tra cavo e connettore (la parte che serve per connettere l'attrezzatura al cavo di alimentazione);
- non effettuare operazioni di riparazione e manutenzione fai da te;
- lo schermo dei dispositivi è realizzato in vetro/cristallo e può rompersi in caso di caduta o a seguito di un forte urto. In caso di rottura dello schermo, evitare di toccare le schegge di vetro e non tentare di rimuovere il vetro rotto dal dispositivo; il dispositivo non dovrà essere usato fino a quando non sarà stato riparato;
- le batterie/accumulatori non vanno gettati nel fuoco (potrebbero esplodere), né smontati, tagliati, compressi, piegati, forati, danneggiati, manomessi, immersi o esposti all'acqua o altri liquidi;
- in caso di fuoriuscita di liquido dalle batterie/accumulatori, va evitato il contatto del liquido con la pelle o gli occhi; qualora si verificasse un contatto, la parte colpita va sciacquata immediatamente con abbondante acqua e va consultato un medico;
- segnalare tempestivamente al datore di lavoro eventuali malfunzionamenti, tenendo le attrezzature/dispositivi spenti e scollegati dall'impianto elettrico;

- è opportuno fare periodicamente delle brevi pause per distogliere la vista dallo schermo e sgranchirsi le gambe;
- è bene cambiare spesso posizione durante il lavoro anche sfruttando le caratteristiche di estrema maneggevolezza di tablet e smartphone, tenendo presente la possibilità di alternare la posizione eretta con quella seduta;
- prima di iniziare a lavorare, orientare lo schermo verificando che la posizione rispetto alle fonti di luce naturale e artificiale sia tale da non creare riflessi fastidiosi (come ad es. nel caso in cui l'operatore sia posizionato con le spalle rivolte ad una finestra non adeguatamente schermata o sotto un punto luce a soffitto) o abbagliamenti (ad es. evitare di sedersi di fronte ad una finestra non adeguatamente schermata);
- in una situazione corretta lo schermo è posto perpendicolarmente rispetto alla finestra e ad una distanza tale da evitare riflessi e abbagliamenti;
- i notebook, tablet e smartphone hanno uno schermo con una superficie molto riflettente (schermi lucidi o glossy) per garantire una resa ottimale dei colori; tenere presente che l'utilizzo di tali schermi può causare affaticamento visivo e pertanto:
  - regolare la luminosità e il contrasto sullo schermo in modo ottimale;
  - durante la lettura, distogliere spesso lo sguardo dallo schermo per fissare oggetti lontani, così come si fa quando si lavora normalmente al computer fisso;
  - in tutti i casi in cui i caratteri sullo schermo del dispositivo mobile siano troppo piccoli, è importante ingrandire i caratteri a schermo e utilizzare la funzione zoom per non affaticare gli occhi;
  - non lavorare mai al buio.

#### Indicazioni per il lavoro con il notebook

In caso di attività che comportino la redazione o la revisione di lunghi testi, tabelle o simili è opportuno l'impiego del notebook con le seguenti raccomandazioni:

- sistemare il notebook su un idoneo supporto che consenta lo stabile posizionamento dell'attrezzatura e un comodo appoggio degli avambracci;
- il sedile di lavoro deve essere stabile e deve permettere una posizione comoda. In caso di lavoro prolungato, la seduta deve avere bordi smussati;
- è importante stare seduti con un comodo appoggio della zona lombare e su una seduta non rigida (eventualmente utilizzare dei cuscini poco spessi);
- durante il lavoro con il notebook, la schiena va mantenuta poggiata al sedile provvisto di supporto per la zona lombare, evitando di piegarla in avanti;
- mantenere gli avambracci, i polsi e le mani allineati durante l'uso della tastiera, evitando di piegare o angolare i polsi;
- è opportuno che gli avambracci siano appoggiati sul piano e non tenuti sospesi;
- utilizzare un piano di lavoro stabile, con una superficie a basso indice di riflessione, con altezza sufficiente per permettere l'alloggiamento e il movimento degli arti inferiori, in grado di consentire cambiamenti di posizione nonché l'ingresso del sedile e dei braccioli, se presenti, e permettere una disposizione comoda del dispositivo (notebook), dei documenti e del materiale accessorio;
- l'altezza del piano di lavoro e della seduta devono essere tali da consentire all'operatore in posizione seduta di avere gli angoli braccio/avambraccio e gamba/coscia ciascuno a circa 90°;
- la profondità del piano di lavoro deve essere tale da assicurare una adeguata distanza visiva dallo schermo;
- in base alla statura, e se necessario per mantenere un angolo di 90° tra gamba e coscia, creare un poggiapiedi con un oggetto di dimensioni opportune.

In caso di uso su mezzi di trasporto (treni/aerei/ navi) in qualità di passeggeri o in locali pubblici:

- è possibile lavorare in un locale pubblico o in viaggio solo ove le condizioni siano sufficientemente confortevoli ed ergonomiche, prestando particolare attenzione alla comodità della seduta, all'appoggio lombare e alla posizione delle braccia rispetto al tavolino di appoggio;
- evitare lavori prolungati nel caso l'altezza della seduta sia troppo bassa o alta rispetto al piano di appoggio del notebook;
- osservare le disposizioni impartite dal personale viaggiante (autisti, controllori, personale di volo, ecc.);
- nelle imbarcazioni il notebook è utilizzabile solo nei casi in cui sia possibile predisporre una idonea postazione di lavoro al chiuso e in assenza di rollio/beccheggio della nave;
- se fosse necessario ricaricare, e se esistono prese elettriche per la ricarica dei dispositivi mobili a disposizione dei clienti, verificare che la presa non sia danneggiata e che sia normalmente ancorata al suo supporto parete;
- non utilizzare il notebook su autobus/tram, metropolitane, taxi e in macchina anche se si è passeggeri.

#### Indicazioni per il lavoro con tablet e smartphone

I tablet sono idonei prevalentemente alla gestione della posta elettronica e della documentazione, mentre gli smartphone sono idonei essenzialmente alla gestione della posta elettronica e alla lettura di brevi documenti.

In caso di impiego di tablet e smartphone si raccomanda di:

- effettuare frequenti pause, limitando il tempo di digitazione continuata;
- evitare di utilizzare questi dispositivi per scrivere lunghi testi;
- evitare di utilizzare tali attrezzature mentre si cammina, salvo che per rispondere a chiamate vocali prediligendo l'utilizzo dell'auricolare;
- per prevenire l'affaticamento visivo, evitare attività prolungate di lettura sullo smartphone;
- effettuare periodicamente esercizi di allungamento dei muscoli della mano e del pollice (stretching).

#### Indicazioni per l'utilizzo sicuro dello smartphone come telefono cellulare

- È bene utilizzare l'auricolare durante le chiamate, evitando di tenere il volume su livelli elevati;
- spegnere il dispositivo nelle aree in cui è vietato l'uso di telefoni cellulari/smartphone o quando può causare interferenze o situazioni di pericolo (in aereo, strutture sanitarie, luoghi a rischio di incendio/esplosione, ecc.);
- al fine di evitare potenziali interferenze con apparecchiature mediche impiantate seguire le indicazioni del medico competente e le specifiche indicazioni del produttore/importatore dell'apparecchiatura.

I dispositivi potrebbero interferire con gli apparecchi acustici. A tal fine:

- non tenere i dispositivi nel taschino;
- in caso di utilizzo posizzarli sull'orecchio opposto rispetto a quello su cui è installato l'apparecchio acustico;
- evitare di usare il dispositivo in caso di sospetta interferenza;
- un portatore di apparecchi acustici che usasse l'auricolare collegato al telefono/smartphone potrebbe avere difficoltà nell'udire i suoni dell'ambiente circostante. Non usare l'auricolare se questo può mettere a rischio la propria e l'altrui sicurezza.

Nel caso in cui ci si trovi all'interno di un veicolo:



- non tenere mai in mano il telefono cellulare/smartphone durante la guida: le mani devono essere sempre tenute libere per poter condurre il veicolo;
- durante la guida usare il telefono cellulare/smartphone esclusivamente con l'auricolare o in modalità viva voce;
- inviare e leggere i messaggi solo durante le fermate in area di sosta o di servizio o se si viaggia in qualità di passeggeri;
- non tenere o trasportare liquidi infiammabili o materiali esplosivi in prossimità del dispositivo, dei suoi componenti o dei suoi accessori;
- non utilizzare il telefono cellulare/smartphone nelle aree di distribuzione di carburante;
- non collocare il dispositivo nell'area di espansione dell'airbag.

\*\*\* \*\*

## **CAPITOLO 4**

### **INDICAZIONI RELATIVE A REQUISITI E CORRETTO UTILIZZO DI IMPIANTI ELETTRICI**

Indicazioni relative ai requisiti e al corretto utilizzo di impianti elettrici, apparecchi/dispositivi elettrici utilizzatori, dispositivi di connessione elettrica temporanea.

Impianto elettrico

A. Requisiti:

1. i componenti dell'impianto elettrico utilizzato (prese, interruttori, ecc.) devono apparire privi di parti danneggiate;
2. le sue parti conduttrici in tensione non devono essere accessibili (ad es. a causa di scatole di derivazione prive di coperchio di chiusura o con coperchio danneggiato, di scatole per prese o interruttori prive di alcuni componenti, di canaline portacavi a vista prive di coperchi di chiusura o con coperchi danneggiati);
3. le parti dell'impianto devono risultare asciutte, pulite e non devono prodursi scintille, odori di bruciato e/o fumo;
4. nel caso di utilizzo della rete elettrica in locali privati, è necessario conoscere l'ubicazione del quadro elettrico e la funzione degli interruttori in esso contenuti per poter disconnettere la rete elettrica in caso di emergenza;

B. Indicazioni di corretto utilizzo:

- è buona norma che le zone antistanti i quadri elettrici, le prese e gli interruttori siano tenute sgombre e accessibili;
- evitare di accumulare o accostare materiali infiammabili (carta, stoffe, materiali sintetici di facile innesco, buste di plastica, ecc.) a ridosso dei componenti dell'impianto, e in particolare delle prese elettriche a parete, per evitare il rischio di incendio;
- è importante posizionare le lampade, specialmente quelle da tavolo, in modo tale che non vi sia contatto con materiali infiammabili.

Dispositivi di connessione elettrica temporanea (prolunghe, adattatori, prese a ricettività multipla, avvolgicavo, ecc.).

A. Requisiti:

1. i dispositivi di connessione elettrica temporanea devono essere dotati di informazioni (targhetta) indicanti almeno la tensione nominale (ad es. 220-240 Volt), la corrente nominale (ad es. 10 Ampere) e la potenza massima ammissibile (ad es. 1500 Watt);
2. i dispositivi di connessione elettrica temporanea che si intende utilizzare devono essere integri (la guaina del cavo, le prese e le spine non devono essere danneggiate), non avere parti conduttrici scoperte (a spina inserita), non devono emettere scintille, fumo e/o odore di bruciato durante il funzionamento.

**B. Indicazioni di corretto utilizzo:**

- l'utilizzo di dispositivi di connessione elettrica temporanea deve essere ridotto al minimo indispensabile e preferibilmente solo quando non siano disponibili punti di alimentazione più vicini e idonei;
- le prese e le spine degli apparecchi elettrici, dei dispositivi di connessione elettrica temporanea e dell'impianto elettrico devono essere compatibili tra loro (spine a poli allineati in prese a poli allineati, spine schuko in prese schuko) e, nel funzionamento, le spine devono essere inserite completamente nelle prese, in modo da evitare il danneggiamento delle prese e garantire un contatto certo;
- evitare di piegare, schiacciare, tirare prolunghe, spine, ecc.;
- disporre i cavi di alimentazione e/o le eventuali prolunghe con attenzione, in modo da minimizzare il pericolo di inciampo;
- verificare sempre che la potenza ammissibile dei dispositivi di connessione elettrica temporanea (ad es. presa multipla con 1500 Watt) sia maggiore della somma delle potenze assorbite dagli apparecchi elettrici collegati (ad es. PC 300 Watt + stampante 1000 Watt);
- fare attenzione a che i dispositivi di connessione elettrica temporanea non risultino particolarmente caldi durante il loro funzionamento;
- srotolare i cavi il più possibile o comunque disporli in modo tale da esporre la maggiore superficie libera per smaltire il calore prodotto durante il loro impiego.

\*\*\* \*\*

## **CAPITOLO 5 INFORMATIVA RELATIVA AL RISCHIO INCENDI PER IL LAVORO "AGILE"**

**Indicazioni generali:**

- identificare il luogo di lavoro (indirizzo esatto) e avere a disposizione i principali numeri telefonici dei soccorsi nazionali e locali (VVF, Polizia, ospedali, ecc.);
- prestare attenzione ad apparecchi di cottura e riscaldamento dotati di resistenza elettrica a vista o a fiamma libera (alimentati a combustibili solidi, liquidi o gassosi) in quanto possibili focolai di incendio e di rischio ustione. Inoltre, tenere presente che questi ultimi necessitano di adeguati ricambi d'aria per l'eliminazione dei gas combustibili;
- rispettare il divieto di fumo laddove presente;
- non gettare mozziconi accesi nelle aree a verde all'esterno, nei vasi con piante e nei contenitori destinati ai rifiuti;
- non ostruire le vie di esodo e non bloccare la chiusura delle eventuali porte tagliafuoco.

**Comportamento per principio di incendio:**

- mantenere la calma;
- disattivare le utenze presenti (PC, termoconvettori, apparecchiature elettriche) staccandone anche le spine;

- avvertire i presenti all'interno dell'edificio o nelle zone circostanti outdoor, chiedere aiuto e, nel caso si valuti l'impossibilità di agire, chiamare i soccorsi telefonicamente (VVF, Polizia, ecc.), fornendo loro cognome, luogo dell'evento, situazione, affollamento, ecc.;
- se l'evento lo permette, in attesa o meno dell'arrivo di aiuto o dei soccorsi, provare a spegnere l'incendio attraverso i mezzi di estinzione presenti (acqua<sup>1</sup>, coperte<sup>2</sup>, estintori<sup>3</sup>, ecc.);
- non utilizzare acqua per estinguere l'incendio su apparecchiature o parti di impianto elettrico o quantomeno prima di avere disattivato la tensione dal quadro elettrico;
- se non si riesce ad estinguere l'incendio, abbandonare il luogo dell'evento (chiudendo le porte dietro di sé ma non a chiave) e aspettare all'esterno l'arrivo dei soccorsi per fornire indicazioni;
- se non è possibile abbandonare l'edificio, chiudersi all'interno di un'altra stanza tamponando la porta con panni umidi, se disponibili, per ostacolare la diffusione dei fumi all'interno, aprire la finestra e segnalare la propria presenza.

Nel caso si svolga lavoro agile in luogo pubblico o come ospiti in altro luogo di lavoro privato è importante:

- accertarsi dell'esistenza di divieti e limitazioni di esercizio imposti dalle strutture e rispettarli;
- prendere visione, soprattutto nel piano dove si è collocati, delle piantine particolareggiate a parete, della dislocazione dei mezzi antincendio, dei pulsanti di allarme, delle vie di esodo;
- visualizzare i numeri di emergenza interni che sono in genere riportati sulle piantine a parete (addetti lotta antincendio/emergenze/coordinatore per l'emergenza, ecc.);
- leggere attentamente le indicazioni scritte e quelle grafiche riportate in planimetria;
- rispettare il divieto di fumo;
- evitare di creare ingombri alla circolazione lungo le vie di esodo;
- segnalare al responsabile del luogo o ai lavoratori designati quali addetti ogni evento pericoloso, per persone e cose, rilevato nell'ambiente occupato.

1. È idonea allo spegnimento di incendi di manufatti in legno o in stoffa ma non per incendi che originano dall'impianto o da attrezzature elettriche.
2. In caso di principi di incendio dell'impianto elettrico o di altro tipo (purché si tratti di piccoli focolai) si possono utilizzare le coperte ignifughe o, in loro assenza, coperte di lana o di cotone spesso (evitare assolutamente materiali sintetici o di piume come le pile e i piumini) per soffocare il focolaio (si impedisce l'arrivo di ossigeno alla fiamma). Se particolarmente piccolo il focolaio può essere soffocato anche con un recipiente di metallo (ad es. un coperchio o una pentola di acciaio rovesciata).

### 3 ESTINTORI A POLVERE (ABC)

Sono idonei per spegnere i fuochi generati da sostanze solide che formano braci (fuochi di classe A), da sostanze liquide (fuochi di classe B) e da sostanze gassose (fuochi di classe C). Gli estintori a polvere sono utilizzabili per lo spegnimento dei principi d'incendio di ogni sostanza anche in presenza d'impianti elettrici in tensione.

### ESTINTORI AD ANIDRIDE CARBONICA (CO<sub>2</sub>)

Sono idonei allo spegnimento di sostanze liquide (fuochi di classe B) e fuochi di sostanze gassose (fuochi di classe C); possono essere usati anche in presenza di impianti elettrici in tensione. Occorre prestare molta attenzione all'eccessivo raffreddamento che genera il gas: ustione da freddo alle persone e possibili rotture su elementi caldi (ad es.: motori o parti metalliche calde

potrebbero rompersi per eccessivo raffreddamento superficiale). Non sono indicati per spegnere fuochi di classe A (sostanze solide che formano bruce). A causa dell'elevata pressione interna l'estintore a CO2 risulta molto più pesante degli altri estintori a pari quantità di estinguente.

#### ISTRUZIONI PER L'UTILIZZO DELL'ESTINTORE

- sganciare l'estintore dall'eventuale supporto e porlo a terra;
- rompere il sigillo ed estrarre la spinetta di sicurezza;
- impugnare il tubo erogatore o manichetta;
- con l'altra mano, impugnata la maniglia dell'estintore, premere la valvola di apertura;
- dirigere il getto alla base delle fiamme premendo la leva prima ad intermittenza e poi con maggiore progressione;
- iniziare lo spegnimento delle fiamme più vicine a sé e solo dopo verso il focolaio principale.

Di seguito si riporta una tabella riepilogativa al fine di indicare in quali dei diversi scenari lavorativi dovranno trovare applicazione le informazioni contenute nei cinque capitoli di cui sopra.

Scenario lavorativo	Attrezzatura utilizzabile	Capitoli da applicare				
		1	2	3	4	5
<b>1. Lavoro agile in locali privati al chiuso</b>	Smartphone Auricolare Tablet Notebook		X	X	X	X
<b>2. Lavoro agile in locali pubblici al chiuso</b>	Smartphone Auricolare Tablet Notebook			X	X	X
<b>3. Lavoro agile nei trasferimenti, su mezzi privati come passeggero o su autobus/tram, metropolitane e taxi</b>	Smartphone Auricolare			X		

<b>4. Lavoro agile nei trasferimenti su mezzi sui quali sia assicurato il posto a sedere e con tavolino di appoggio quali aerei, treni, autolinee extraurbane, imbarcazioni (traghetti e similari)</b>	Smartphone			<b>X</b>	<b>X</b>	
	Auricolare					
	Tablet					
	Notebook					
<b>5. Lavoro agile nei luoghi all'aperto</b>	Smartphone	<b>X</b>		<b>X</b>		<b>X</b>
	Auricolare					
	Tablet					
	Notebook					

### **SCHEDA TECNICA**

#### **Dotazioni tecnologiche per i Lavoratori Agili del Comune di Fiscaglia.**

#### **Premessa:**

Il LAVORO AGILE consente ai dipendenti del Comune di Fiscaglia di usufruire di diverse e variegata modalità lavorative da remoto. Queste attività vanno intese in modo generico e si possono espletare senza alcun vincolo da qualsiasi luogo e con qualsiasi strumento, messo a disposizione dall'Ente o di proprietà personale del dipendente (BYOD). Va altresì premesso che il LAVORO AGILE si distingue dalla modalità del TELELAVORO, che invece prevede tecnologie specifiche, strumenti dedicati di proprietà dell'Ente e una sede di lavoro remota ben identificata e attrezzata per l'espletamento di attività lavorative altrettanto ben definite e regolate da una disciplina dedicata all'istituto.

#### **Dotazioni tecnologiche:**

Le dotazioni tecnologiche in essere assegnate a ogni dipendente, distribuite e mantenute dal Servizio CED, sono di proprietà dell'Ente e vengono preventivamente configurate per accedere ai servizi e alle applicazioni utili per lo svolgimento delle attività lavorative. In particolare, le dotazioni di tipo mobile (computer portatili, tablet, cellulari/smartphone, webcam, dischi rimovibili, ecc.) sono inventariate con apposita etichetta riportante il numero di inventario e sono sottoposte a manutenzione ordinaria attraverso i contratti in essere gestiti dal Servizio CED.

Tali dotazioni mobili, se assegnate al dipendente prima della stipula del contratto individuale di Lavoro Agile, sono già idonee per ogni tipologia di lavoro da remoto e possono essere indicate nel

contratto individuale suddetto come supporto dell'attività a cui il lavoratore agile intende dedicarsi nelle giornate scelte per operare da remoto.

Tutti i lavoratori agili che non sono già in possesso di un computer portatile, precedentemente fornito dall'Ente, possono scegliere due alternative per svolgere le proprie attività lavorative in modalità agile:

- a) Utilizzo di un computer fisso (fruibile dalla postazione remota del proprio domicilio) o portatile (fruibile da qualsiasi postazione remota) di proprietà personale (BYOD) con il quale accedere ai servizi e alle applicazioni attraverso la rete Internet con il contratto domestico o attraverso un accesso pubblico alla rete Internet fornito da soggetti esterni;
- b) Richiedere un nuovo computer portatile al Servizio CED, in sostituzione del computer fisso già in dotazione e utilizzato presso la sede di assegnazione. In questo caso, previa valutazione, verranno forniti, oltre al computer portatile, un monitor e un mouse per poter utilizzare lo stesso computer portatile anche nelle giornate in cui il lavoratore agile sarà presente in ufficio, permettendogli una completa continuità funzionale e operativa.

E' importante sottolineare che la richiesta di nuove dotazioni, anche in sostituzione della postazione fissa, dovrà essere effettuata dal Responsabile del settore in cui l'operatore è inquadrato, e richiederà un ragionevole tempo di esecuzione dovuto alla verifica delle disponibilità e delle installazioni. Sarà cura del Servizio CED, insieme al Comitato di Direzione, operare in ambito di 'programmazione degli interventi', per poter soddisfare le domande nei tempi ragionevoli e rispettando le programmazioni già in atto relative alle forniture tecnologiche.

### **Servizi e applicazioni:**

L'Ente mette a disposizione dei propri dipendenti molti servizi informatici e un parco di applicazioni che sono difficilmente elencabili in modo esaustivo. Oggigiorno, le tecnologie informatiche permettono di fruire di molti servizi e applicazioni via web e/o in modalità cloud computing pubblico o privato. L'adozione di queste tecnologie prevede spesso un cambiamento culturale e necessita di risorse temporali ed economiche, con impatti sulla gestione del cambiamento, sulla sicurezza informatica, sulla formazione e sulla comunicazione. Non tutti i servizi e le applicazioni erogate dall'Ente sono fruibili via Internet con un browser. Per ovviare a ciò, laddove venga documentata una precisa necessità di accedere a risorse applicative non mature per l'esposizione via web, il Servizio CED mette a disposizione un accesso al Desktop remoto virtuale disponibile anche dagli apparati personali domestici. Sarà reso disponibile anche, attraverso un canale sicuro, l'accesso alla VPN per la fruibilità da remoto di quei servizi originariamente accessibili solo dalla rete interna previa installazione di un software dedicato e gestito.

E' intenzione dell'Ente agevolare i lavoratori agili nell'espletamento delle loro attività lavorative attraverso l'utilizzo di strumenti applicativi in cloud come Google Workspace (precedentemente noto come GSuite) con la precisa volontà di indurre i lavoratori agili ad acquisire competenze e destrezza nelle attività collaborative e di gestione di processi e progetti con strumenti cloud. Gli apparati mobili concessi in dotazione ad alcuni dipendenti possono essere configurati per la fruizione dei servizi offerti dalla Google Workspace (posta elettronica, redazione documenti, chat e videoconferenza, ecc.) e potranno essere dotati di funzionalità hotspot via tethering per poterli utilizzare, nei limiti del traffico disponibile, come punto di accesso per la rete Internet di altri apparati contigui in un brevissimo raggio di prossimità, come ad esempio computer portatili o tablet. Non è quindi più necessaria la fornitura di ulteriori "Internet key" o altri dispositivi per la connessione alla rete Internet.

### **Telefonia**

Nei giorni di lavoro da remoto i lavoratori agili possono, preventivamente, deviare le chiamate in entrata al proprio interno verso altro numero di cellulare ed effettuare chiamate verso l'esterno utilizzando le funzionalità Voip del portale "Rainbow".

## **Regole generali di comportamento**

1. L'Ente, consapevole delle potenzialità e dei rischi fornite dagli strumenti informatici e telematici, mette a disposizione dei propri dipendenti e collaboratori, dispositivi e dati esclusivamente per finalità di servizio, le linee di comportamento a cui gli Utenti devono attenersi, nell'esecuzione dei compiti deve avvenire nell'ambito del più generale contesto di diligenza, fedeltà e correttezza che i dipendenti sottoscrivono con l'Ente.
2. L'Utente dovrà adottare tutte le cautele necessarie per evitare le conseguenze dannose che un utilizzo non avveduto delle risorse produce.
3. Non è permesso utilizzare le risorse per violare qualsiasi disposizione normativa o per finalità non connesse all'attività lavorativa.
4. Al riguardo si evidenzia che l'Ente adotterà ogni accorgimento tecnico necessario a tutelarsi da eventuali comportamenti lesivi, salvaguardano il rispetto della libertà e della dignità dei lavoratori.
5. Tutte le operazioni di trattamento devono essere effettuate in modo tale da garantire il rispetto delle misure di sicurezza e la massima riservatezza delle informazioni di cui si viene a conoscenza, considerando tutti i dati confidenziali e soggetti al segreto d'ufficio.
6. Le singole fasi di lavoro e la condotta da osservare devono garantire che i dati non siano soggetti a rischi di smarrimento o distruzione o che vi possano accedere persone non autorizzate.
7. Non devono essere eseguite operazioni di trattamento per fini non consentiti o non previsti dai compiti assegnati al diretto operatore.
8. Devono essere svolte le sole operazioni necessarie per il raggiungimento dei fini per i quali i dati sono stati raccolti.
9. Deve essere costantemente verificata l'esattezza dei dati trattati e la pertinenza rispetto alle finalità perseguite.
10. Deve essere evitata la presenza di documenti duplicati al fine di evitare il disallineamento delle copie.
11. Le credenziali di collegamento al sistema devono essere custodite con particolare cura, al sicuro dal possibile uso non autorizzato di terzi.
12. Il/la dipendente si impegna a disconnettersi dal collegamento ogni qualvolta si allontana dal dispositivo.
13. Ogni danno creato dalla violazione di questa disposizione è a carico del/della dipendente
14. Nello svolgimento delle operazioni di trattamento dei dati ai quali il/la dipendente abbia accesso in esecuzione delle prestazioni lavorative, in considerazione delle mansioni ricoperte, in relazione alle finalità legate all'espletamento delle suddette prestazioni lavorative, i dati personali devono essere trattati nel rispetto della riservatezza e degli altri fondamentali diritti riconosciuti all'interessato dalle rilevanti norme giuridiche in materia di cui al Disciplinare UE 679/2016 — GDPR e al D.lgs. 196/03 'e successive modifiche — Codice Privacy.
15. Quanto sopra descritto impone all'Utente di operare con la massima attenzione in tutte le fasi di trattamento, dalla esatta acquisizione dei dati, al loro aggiornamento, processo, conservazione o eventuale distruzione programmata.
16. Nell'utilizzo di risorse e il trattamento di dati di proprietà dell'Ente, devono essere adottate tutte misure ritenute necessarie per garantire il rispetto di quanto disposto dal Regolamento Europeo sulla Protezione dei Dati Personali n. 679/2016 GDPR.

## **Utilizzo degli strumenti:**

Il lavoratore si può avvalere di un proprio personal computer, adeguato ad effettuare in sicurezza da casa, secondo le vigenti normative sulla sicurezza sul luogo di lavoro, l'attività di smart working, mantenuto aggiornato e dotato di adeguato sistema operativo e antivirus aggiornato oppure del pc portatile fornito dell'amministrazione nei casi in cui il/la dipendente ne sia dotato. Sarà individuata, a cura del Servizio CED la tecnologia di connessione più adeguata alla specifica situazione (telecontrollo, VPN, RDS).

E' altresì necessaria una propria connettività Internet personale o fornita, adeguatamente dimensionata.

Nelle giornate in cui la prestazione lavorativa è svolta in modalità smart working all'esterno dei locali della struttura di appartenenza, è responsabilità del collaboratore individuare luoghi idonei per lo svolgimento dell'attività lavorativa che, tenuto conto delle mansioni svolte e secondo un criterio di ragionevolezza, rispondano ai requisiti di idoneità, sicurezza e riservatezza e quindi siano idonei all'uso abituale di strumenti informatici, non mettano a rischio l'incolumità del collaboratore, né la riservatezza delle informazioni e dei dati trattati nell'espletamento delle proprie mansioni.

I dispositivi personali o meno, utilizzati per lo smart working non devono essere lasciati incustoditi anche presso il proprio domicilio e sul disco devono essere conservati solo i file strettamente necessari.

Nel caso di accesso alla rete aziendale tramite VPN (Virtual Private Network) o telecontrollo, deve essere utilizzato l'accesso in forma esclusivamente personale attraverso le credenziali di autenticazione fornite.

Al termine della sessione di collegamento, dovrà essere effettuata la disconnessione attraverso il software utilizzato.

I PC portatili dell'ente, dovranno essere periodicamente collegati alla Rete interna al fine di consentire gli aggiornamenti antivirus.



INFORMATIVA  
PRIVACY

Regolamento 679/2016/UE

**Informativa Interessati – Lavoro agile**

Ai sensi e per gli effetti dell'Articolo 13 del Regolamento 679/2016/UE "General Data Protection Regulation", informiamo che il Comune/Unione tratta i dati personali da lei forniti e liberamente comunicati. Il Comune/Unione garantisce che il trattamento dei suoi dati personali si svolge nel rispetto dei diritti e delle libertà fondamentali, nonché della sua dignità, con particolare riferimento alla riservatezza, all'identità personale e al diritto alla protezione dei dati personali.

**1. Data Protection Officer (DPO)/Responsabile della Protezione dei dati (RPD) (Art. 13.1.b Regolamento 679/2016/UE)**

Il Data Protection Officer/Responsabile della Protezione è \_\_\_\_\_

Il Data Protection Officer è reperibile tramite il seguente indirizzo di posta: \_\_\_\_\_

**2. Finalità del trattamento dei dati personali (Art. 13.1.c Regolamento 679/2016/UE)**

Tutti i dati personali e sensibili comunicati dal soggetto Interessato, sono trattati dal Titolare del trattamento sulla base di uno o più dei seguenti presupposti di liceità:

- il trattamento è necessario all'esecuzione di un contratto di cui l'interessato è parte all'esecuzione di misure precontrattuali adottate su richiesta dello stesso (Art. 6.1.b Regolamento 679/2016/UE);
- il trattamento è necessario per adempiere a un obbligo legale al quale è soggetto il titolare del trattamento (Art.6.1.c Regolamento 679/2016/UE);
- il trattamento è necessario per motivi di interesse pubblico rilevante sulla base del diritto dell'Unione o degli Stati membri, che deve essere proporzionato alla finalità perseguita, rispettare l'essenza del diritto alla protezione dei dati e prevedere misure appropriate e specifiche per tutelare i diritti fondamentali e gli interessi dell'interessato (Art. 9.2.g Regolamento 679/2016/UE).

In elenco, le finalità per cui i dati personali dell'Interessato verranno trattati:

- per l'inserimento nelle anagrafiche e nei database informatici comunali;
- per la gestione di obblighi di natura normativa;
- per ottemperare a specifiche richieste dell'Interessato.

**3. Eventuali destinatari o eventuali categorie di destinatari dei dati personali (Art. 13.1.e Regolamento 679/2016/UE)**

I dati personali dell'Interessato, nei casi in cui risultasse necessario, potranno essere comunicati (con tale termine intendendosi il darne conoscenza ad uno o più soggetti determinati):

ai soggetti la cui facoltà di accesso ai dati è riconosciuta da disposizioni di legge, normativa secondaria, comunitaria, nonché di contrattazione collettiva (secondo le prescrizioni del Regolamento per il trattamento dei dati sensibili e giudiziari approvato dall'Ente);

Si rende edotto l'Interessato che il conferimento dei dati personali oggetto della presente informativa risulta essere necessario al fine di poter svolgere la prestazione lavorativa nelle forme indicate nell'accordo sottoscritto. Nell'eventualità in cui tali dati non venissero correttamente forniti non sarà possibile dare corso al contenuto dell'accordo.

Si comunica che verrà richiesto specifico ed espresso consenso nell'eventualità in cui si verificasse la necessità di una comunicazione di dati a soggetti terzi non espressamente indicati.

I dati personali relativi allo stato di salute, la vita sessuale, i dati genetici ed i dati biometrici non vengono in alcun caso diffusi (con tale termine intendendosi il darne conoscenza in qualunque modo ad una pluralità di soggetti indeterminati).

#### **4. Criteri utilizzati al fine di determinare il periodo di conservazione (Art.13.2.a Regolamento 679/2016/UE)**

Il Comune dichiara che i dati personali dell'Interessato oggetto del trattamento saranno conservati per il periodo necessario a rispettare i termini di conservazione stabiliti nel Piano di conservazione dei Comuni Italiani e comunque non superiori a quelli necessari per la gestione dei possibili ricorsi/contenziosi.

#### **5. Titolare del trattamento dei dati personali (Art. 13.1.a Regolamento 679/2016/UE)**

Il Titolare del trattamento dei dati personali è il Comune. Alla data odierna ogni informazione inerente il Titolare, congiuntamente all'elenco aggiornato dei Responsabili e degli Amministratori di sistema designati, è reperibile presso la sede municipale

(e-mail: \_\_\_\_\_ )

#### **6. Diritti dell'interessato (Art. 13.2.b Regolamento 679/2016/UE)**

Si comunica che, in qualsiasi momento, l'Interessato può esercitare:

- diritto di chiedere al Titolare del trattamento, ex Art. 15 Reg. 679/2016/UE, di poter accedere ai propri dati personali;
- diritto di chiedere al Titolare del trattamento, ex Art. 16 Reg. 679/2016/UE, di poter rettificare i propri dati personali, ove quest'ultimo non contrasti con la normativa vigente sulla conservazione dei dati stessi;
- diritto di chiedere al Titolare del trattamento, ex Art. 17 Reg. 679/2016/UE, di poter cancellare i propri dati personali, ove quest'ultimo non contrasti con la normativa vigente sulla conservazione dei dati stessi;
- diritto di chiedere al Titolare del trattamento, ex Art. 18 Reg. 679/2016/UE, di poter limitare il trattamento dei propri dati personali;
- diritto di opporsi al trattamento, ex Art. 21 Reg. 679/2016/UE.

L'Interessato può esercitare i diritti di cui sopra con richiesta rivolta senza formalità al Titolare del trattamento dei dati personali, che fornirà tempestivo riscontro. La sua richiesta può essere recapitata al Titolare anche mediante posta ordinaria, raccomandata a/r o posta elettronica certificata al seguente indirizzo ( ).

## **7. Diritto di presentare reclamo (Art. 13.2.d Regolamento 679/2016/UE)**

Il soggetto Interessato ha sempre il diritto di proporre un reclamo all'Autorità Garante per la protezione dei dati personali per l'esercizio dei suoi diritti o per qualsiasi altra questione relativa al trattamento dei suoi dati personali.

### 3.3 Piano triennale dei fabbisogni di personale

Con deliberazione della Giunta Comunale n. 92 del 17/08/2023, successivamente modificata con deliberazione di G.C. n. 4 del 25/01/2024 è stato approvato il Piano del Fabbisogno di Personale 2024/2026. Si riporta in questa sezione una sintesi relativa alla programmazione strategica delle risorse umane e la strategia di copertura del fabbisogno

#### 3.3.1 Obiettivi per il miglioramento della salute professionale – Reclutamento del personale

<p>PROGRAMMAZIONE STRATEGICA DELLE RISORSE UMANE</p>	<p><b>1) capacità assunzionale calcolata sulla base dei vigenti vincoli di spesa:</b></p> <p><b>a) verifica degli spazi assunzionali a tempo indeterminato</b></p> <p>In applicazione delle regole introdotte dall'articolo 33, comma 2, del d.l. 34/2019 convertito in legge 58/2019 e s.m.i., e del decreto ministeriale attuativo 17/03/2020, effettuato il calcolo degli spazi assunzionali disponibili con riferimento al rendiconto di gestione degli anni 2020, 2021 e 2022 per le entrate, al netto del FCDE dell'ultima delle tre annualità considerate, e dell'anno 2022 per la spesa di personale, si rileva che:</p> <ul style="list-style-type: none"><li>▪ Il comune evidenzia un rapporto percentuale tra spesa ed entrate pari al 16,57%</li><li>▪ Con riferimento alla classe demografica di appartenenza dell'ente, la percentuale prevista nel decreto ministeriale attuativo in Tabella 1 è pari al 26,90% e quella prevista in Tabella 3 è pari al 30,90%;</li><li>▪ Il comune si colloca entro la soglia più bassa, disponendo di un margine per capacità assunzionale aggiuntiva teorica rispetto a quella ordinaria, ex art. 4, comma 2, del d.m. 17 marzo 2020, da utilizzare per la programmazione dei fabbisogni del triennio 2024/2026 (vedi conteggi come da allegato C);</li><li>▪ Situandosi in una fascia di particolare virtuosità, la quota di incremento della spesa di personale è calcolata sulla spesa di personale sostenuta nell'anno 2018, nella percentuale di cui alla Tabella 2 del decreto attuativo, in quanto il valore estremamente positivo di virtuosità comporta fino al 2024 l'applicazione del meccanismo di crescita graduale degli spazi assunzionali previsto dall'art. 5, comma 1.</li><li>▪ Il dato conclusivo restituisce un valore che si determina sommando alla spesa di personale dell'anno 2018 di 1.790.162,32 € un incremento di 465.442,20 €, pari al 26,00%, per un totale di spesa massima consentita pari a Euro 2.255.604,52 €;</li></ul> <p>Si rileva pertanto che:</p> <ul style="list-style-type: none"><li>▪ la programmazione dei fabbisogni risulta pertanto pienamente compatibile con la disponibilità concessa dal d.m. 17 marzo 2020;</li><li>▪ tale spesa risulta compatibile, alla luce dei dati previsionali disponibili, con il mantenimento del rispetto della "soglia", secondo il principio della sostenibilità finanziaria, anche nel corso delle annualità successive;</li><li>▪ i maggiori spazi assunzionali, concessi in applicazione del d.m. 17 marzo 2020, sono utilizzati, conformemente alla norma dell'articolo</li></ul>
--	--

33, comma 2, su richiamato, per assunzioni esclusivamente a tempo indeterminato.

#### **b) verifica del rispetto del tetto alla spesa di personale**

Si riscontra che la spesa di personale per l'anno 2024, derivante dalla presente programmazione dei fabbisogni di personale, è compatibile con il rispetto del tetto di spesa di personale in valore assoluto determinato ai sensi dell'art. 1, comma 557 della legge 296/2006 *anche tenuto conto della esclusione dal vincolo per la maggiore spesa di personale realizzata a valere sui maggiori spazi assunzionali concessi dal d.m. 17/03/2020 (ex art. 7, comma 1, del medesimo decreto attuativo) e dal DL 152/2021 art. 31bis comma 1*, come segue:

Valore medio di riferimento del triennio 2011/2013: Euro 2.073.048,88
---

spesa di personale, ai sensi del comma 557 e seguenti Legge 296/2006, presunta per l'anno 2024: Euro 1.888.419,57
---

#### **c) verifica del rispetto del tetto alla spesa per lavoro flessibile**

La spesa di personale mediante forme di lavoro flessibile previste per l'anno 2024, derivante dalla presente programmazione dei fabbisogni di personale, è compatibile con il rispetto del dell'art. 9, comma 28, del d.l. 78/2010, convertito in legge 122/2010, come segue:

Valore spesa per lavoro flessibile anno 2009: Euro 0,00
---

Spesa per lavoro flessibile presunta per l'anno 2024: Euro 0,00
---

#### **d) verifica dell'assenza di eccedenze di personale**

Dato atto che l'ente ha effettuato la ricognizione delle eventuali eccedenze di personale, ai sensi dell'art. 33, comma 2, del d.lgs.165/2001, conservate agli atti, con esito negativo.

#### **e) verifica del rispetto delle altre norme rilevanti ai fini della possibilità di assumere**

Atteso che:

- ai sensi dell'art. 9, comma 1-quinquies, del d.l. 113/2016, convertito in legge 160/2016, l'ente ha rispettato i termini per l'approvazione di bilanci di previsione, rendiconti, bilancio consolidato ed ha inviato i relativi dati alla Banca Dati delle Amministrazioni Pubbliche entro trenta giorni dal termine previsto per l'approvazione;
- l'ente alla data odierna ottempera all'obbligo di certificazione dei crediti di cui all'art. 27, comma 9, lett. c), del D.L. 26/4/2014, n. 66 convertito nella legge 23/6/2014, n. 89 di integrazione dell'art. 9, comma 3-bis, del D.L. 29/11/2008, n. 185, convertito in L. 28/1/2009, n. 2;
- l'ente non si trova in condizioni strutturalmente deficitarie, ai sensi dell'art. 243 del d.lgs. 18/8/2000, n. 267, pertanto non è soggetto ai controlli centrali sulle dotazioni organiche e sulle assunzioni di personale;

si attesta che l'Ente non soggiace al divieto assoluto di procedere all'assunzione di personale.

## **2) stima del trend delle cessazioni:**

Alla luce della normativa vigente e delle informazioni disponibili, si prevedono le seguenti cessazioni di personale nel triennio oggetto della presente programmazione:

ANNO 2024: n. 1 ex Ausiliario cat. A – Settore AA.GG. – ora Area degli Operatori

ANNO 2025: nessuna informazione su cessazioni previste

ANNO 2026: nessuna informazione su cessazioni previste;

## **3) stima dell'evoluzione dei fabbisogni**

Si prevede nell'anno 2024 procedere alla copertura di n. 1 posto a tempo pieno e indeterminato, di Specialista in Attività di Vigilanza previa mobilità obbligatoria ex art. 34-bis del D. Lgs. n. 165/2001, mobilità esterna e, in subordine attraverso scorrimento di graduatoria concorsuale pubblica di altri enti in corso di validità ovvero al concorso pubblico.

Inoltre risultano programmate n. 2 progressioni verticali già previste nel piano dei fabbisogni dell'anno 2023, il cui iter non è ancora concluso:

- progressione verticale ai sensi dell'art. 13, comma 6, del CCNL 2019/2021 per uno Specialista in attività tecniche (ex D) Area dei Funzionari ed EQ;
- progressione verticale ai sensi dell'art. 52, comma 1 bis del D. Lgs. N. 165/2001 per un Istruttore Amministrativo Contabile (ex C) Area degli Istruttori.

Nell'anno 2024 è stata inoltre autorizzata una mobilità per interscambio di 1 Agente di Polizia Locale – Area degli Istruttori.

Per gli anni 2025 e 2026 non sono previste nuove assunzioni.

## **4) certificazioni del revisore dei conti**

La presente Sezione di programmazione dei fabbisogni di personale è stata sottoposta in anticipo al Revisore dei conti per l'accertamento della conformità al rispetto del principio di contenimento della spesa di personale imposto dalla normativa vigente, nonché per l'asseverazione del rispetto pluriennale degli equilibri di bilancio ex art. 33, comma 2, del d.l. 34/2019 convertito in legge 58/2019, ottenendone parere positivo con Verbale n. 29 del 02/08/2023 e verbale n. 1 del 16/01/2024.

<p>STRATEGIA DI COPERTURA DEL FABBISOGNO</p>	<p><b>a) modifica della distribuzione del personale fra servizi/settori/aree:</b>  <i>Si conferma l'attuale organizzazione e distribuzione delle figure presenti nei vari Settori.</i></p> <p><b>b) assunzioni mediante procedura concorsuale pubblica / utilizzo di graduatorie concorsuali vigenti:</b>          Si prevede per l'anno 2024 l'assunzione di n. 1 Specialista Attività di Vigilanza (ex D) da assegnare al Settore Polizia Locale procedendo in ordine con:         <ul style="list-style-type: none"> <li>- mobilità obbligatoria ex art. 34-bis del d.lgs. 165/2001;</li> <li>- mobilità volontaria ex artt. 30 d.lgs 165/2001</li> <li>- scorrimento di graduatoria concorsuale pubblica di altro ente in corso di validità;</li> <li>- indizione di concorso pubblico</li> </ul> </p> <p><b>c) assunzioni mediante mobilità volontaria</b>          Mobilità volontaria prevista secondo quanto indicato nel punto precedente.          Inoltre, per l'anno 2024 è stata effettuata una mobilità per interscambio di 1 Agente di Polizia Locale – Area degli Istruttori.</p> <p><b>d) Progressioni verticali di carriera</b>          Si prevede nel 2024 la conclusione delle procedure già previste nella programmazione 2023 per i seguenti profili:         <ul style="list-style-type: none"> <li>- progressione verticale ai sensi dell'art. 13, comma 6, del CCNL 2019/2021 per uno Specialista in attività tecniche (ex D) Area dei Funzionari ed EQ;</li> <li>- progressione verticale ai sensi dell'art. 52, comma 1 bis del D. Lgs. N. 165/2001 per un Istruttore Amministrativo Contabile (ex C) Area degli Istruttori.</li> </ul> </p> <p><b>e) Assunzioni mediante forme di lavoro flessibile</b>          Nessuna</p> <p><b>f) Assunzioni mediante stabilizzazione di personale</b>          Nessuna</p>
--	--

### 3.3.2 Obiettivi per il miglioramento della salute professionale – Piano della Formazione

La formazione, l'aggiornamento continuo del personale, l'investimento sulle conoscenze, sulle capacità e sulle competenze delle risorse umane sono allo stesso tempo un mezzo per garantire l'arricchimento professionale dei dipendenti e per stimolarne la motivazione e uno strumento strategico volto al miglioramento continuo dei processi interni e quindi dei servizi alla città.

In quest'ottica, la formazione è un processo complesso che risponde a diverse esigenze e funzioni, tra cui la valorizzazione del personale e, conseguentemente, il miglioramento della qualità dei processi organizzativi e di lavoro dell'ente.

Soprattutto negli ultimi anni, il valore della formazione professionale ha assunto una rilevanza sempre più strategica finalizzata anche a consentire flessibilità nella gestione dei servizi e a fornire gli strumenti per affrontare le nuove sfide.

Al fine di garantire l'accrescimento e l'aggiornamento professionale e disporre delle competenze necessarie al raggiungimento degli obiettivi e al miglioramento dei servizi, l'Ente programma annualmente l'attività formativa

La programmazione e la gestione delle attività formative devono altresì essere condotte tenuto conto delle numerose disposizioni normative che nel corso degli anni sono state emanate per favorire la predisposizione di piani mirati allo sviluppo delle risorse umane.

Tra questi, i principali sono:

- il D.lgs. 165/2001, art.1, comma 1, lettera c), che prevede la “migliore utilizzazione delle risorse umane nelle Pubbliche Amministrazioni, curando la formazione e lo sviluppo professionale dei dipendenti”;
- gli artt. 54, 55 e 56 del CCNL del personale degli Enti locali del 16 novembre 2022, che ribadiscono l'importanza di una pianificazione strategica delle conoscenze e dei saperi e stabiliscono le linee guida generali in materia di formazione, intesa come metodo permanente volto ad assicurare il costante aggiornamento delle competenze professionali e tecniche e il suo ruolo primario nelle strategie di cambiamento dirette a conseguire una maggiore qualità ed efficacia dell'attività delle amministrazioni;
- Il “Patto per l'innovazione del lavoro pubblico e la coesione sociale”, siglato in data 10 marzo 2021 tra Governo e le Confederazioni sindacali, il quale prevede, tra le altre cose, che la costruzione della nuova Pubblica Amministrazione si fondi sulla valorizzazione delle persone nel lavoro, anche attraverso percorsi di crescita e aggiornamento professionale (reskilling) con un'azione di modernizzazione costante, efficace e continua per centrare le sfide della transizione digitale e della sostenibilità ambientale; che, a tale scopo, bisogna utilizzare i migliori percorsi formativi disponibili, adattivi alle persone, certificati e ritenere ogni pubblico dipendente titolare di un diritto/dovere soggettivo alla formazione, considerata a ogni effetto come attività lavorativa e definita quale attività esigibile dalla contrattazione decentrata;
- La legge 6 novembre 2012, n. 190 “Disposizioni per la prevenzione e la repressione della corruzione e dell'illegalità nella pubblica amministrazione”, e i successivi decreti attuativi (in particolare il D.lgs. 33/13 e il D.lgs. 39/13), che prevedono tra i vari adempimenti, (articolo 1: comma 5, lettera b; comma 8; comma 10, lettera c e comma 11) l'obbligo per tutte le amministrazioni pubbliche di formare i dipendenti destinati ad operare in settori particolarmente esposti alla corruzione garantendo, come ribadito dall'ANAC, due livelli differenziati di formazione:
  - c) livello generale, rivolto a tutti i dipendenti, riguardante l'aggiornamento delle competenze e le tematiche dell'etica e della legalità;
  - d) livello specifico, rivolto al responsabile della prevenzione, ai referenti, ai componenti degli organismi di controllo, ai dirigenti e funzionari addetti alle aree di rischio. In questo caso la formazione dovrà riguardare le politiche, i programmi e i vari strumenti utilizzati per la prevenzione e tematiche settoriali, in relazione al ruolo svolto da ciascun soggetto dell'amministrazione.
- Il contenuto dell'articolo 15, comma 5, del decreto Presidente della Repubblica 16 aprile 2013, n. 62, in base a cui: “Al personale delle pubbliche amministrazioni sono rivolte attività formative in materia di trasparenza e integrità, che consentano ai dipendenti di conseguire una piena conoscenza dei contenuti del codice di comportamento, nonché un aggiornamento annuale e sistematico sulle misure e sulle disposizioni applicabili in tali ambiti”;



- Il Regolamento generale sulla protezione dei dati (UE) n. 2016/679, la cui attuazione è decorsa dal 25 maggio 2018, il quale prevede, all'articolo 32, paragrafo 4, un obbligo di formazione per tutte le figure (dipendenti e collaboratori) presenti nell'organizzazione degli enti: i Responsabili del trattamento; i Sub-responsabili del trattamento; gli incaricati del trattamento del trattamento e il Responsabile Protezione Dati;
- Il Codice dell'Amministrazione Digitale (CAD), di cui al decreto legislativo 7 marzo 2005, n. 82, successivamente modificato e integrato (D.lgs. n. 179/2016; D.lgs. n. 217/2017), il quale all'art 13 "Formazione informatica dei dipendenti pubblici" prevede che:
  - a) Le pubbliche amministrazioni, nell'ambito delle risorse finanziarie disponibili, attuano politiche di reclutamento e formazione del personale finalizzate alla conoscenza e all'uso delle tecnologie dell'informazione e della comunicazione, nonché dei temi relativi all'accessibilità e alle tecnologie assistive, ai sensi dell'articolo 8 della legge 9 gennaio 2004, n. 4.
  - b) 1-bis. Le politiche di formazione di cui al comma 1 sono altresì volte allo sviluppo delle competenze tecnologiche, di informatica giuridica e manageriali dei dirigenti, per la transizione alla modalità operativa digitale;
- D.lgs. 9 aprile 2008, n. 81, coordinato con il D.lgs. 3 agosto 2009, n. 106 "TESTO UNICO SULLA SALUTE E SICUREZZA SUL LAVORO" il quale dispone all'art. 37 che: "Il datore di lavoro assicura che ciascun lavoratore riceva una formazione sufficiente ed adeguata in materia di salute e sicurezza, con particolare riferimento a:
  - a) concetti di rischio, danno, prevenzione, protezione, organizzazione della prevenzione aziendale, diritti e doveri dei vari soggetti aziendali, organi di vigilanza, controllo, assistenza;
  - b) rischi riferiti alle mansioni e ai possibili danni e alle conseguenti misure e procedure di prevenzione e protezione caratteristici del settore o comparto di appartenenza dell'azienda e che i "dirigenti e i preposti ricevono a cura del datore di lavoro, un'adeguata e specifica formazione e un aggiornamento periodico in relazione ai propri compiti in materia di salute e sicurezza del lavoro. ...".

### **Soggetti coinvolti:**

Le unità ad Elevata Qualificazione sono coinvolte nei processi di formazione a più livelli: rilevazione dei fabbisogni formativi, individuazione dei singoli dipendenti da iscrivere ai corsi di formazione trasversale, definizione della formazione specialistica per i dipendenti del settore di competenza.

Tutti i dipendenti dell'Ente, attraverso il confronto con i soggetti sindacali di cui all'articolo 7, comma 2, del CCNL del 16 novembre 2022, sono chiamati ad un confronto in relazione alle linee generali di riferimento per la pianificazione delle attività formative e di aggiornamento, ivi compresa la individuazione, nel piano della formazione delle materie comuni a tutto il personale, di quelle rivolte ai diversi ambiti e profili professionali presenti nell'ente, tenendo conto dei principi di pari opportunità tra tutti i lavoratori e dell'obiettivo delle ore di formazione da erogare nel corso dell'anno, ai sensi dell'articolo 5, comma 3, lettera i) del sopra richiamato Contratto Collettivo.

Una figura cardine tra i soggetti coinvolti è rappresentata dai Docenti, che possono essere individuati sia tra in personale interno che tra soggetti esterni dotati di comprovata competenza ed esperienza.

I soggetti interni deputati alla realizzazione dei corsi sono individuati principalmente nelle posizioni di Elevata Qualifica e/o nel segretario generale, che mettono a disposizione la propria professionalità, competenza e conoscenza nei diversi ambiti formativi.

La formazione può comunque essere effettuata, da docenti esterni, esperti in materia, appositamente selezionati o provenienti da scuole di formazione di comprovata valenza scientifica o da aziende specializzate nella formazione.

### **Priorità strategiche in termini di riqualificazione o potenziamento delle competenze:**

Aggiornamento delle competenze e le tematiche dell'etica e della legalità

- Formazione in merito alle politiche, i programmi e i vari strumenti utilizzati per la prevenzione della corruzione e tematiche settoriali sempre in materia di anticorruzione, in relazione al ruolo svolto da ciascun soggetto dell'amministrazione
- Attività formative in materia di trasparenza e integrità, che consentano ai dipendenti di conseguire una piena conoscenza dei contenuti del codice di comportamento
- Formazione in merito al rispetto dei principi del Regolamento generale sulla protezione dei dati (UE) n. 2016/679 e del Decreto legislativo 30 giugno 2003, n. 196 (c.d. Codice della Privacy)
- Formazione finalizzata alla conoscenza e all'uso delle tecnologie dell'informazione e della comunicazione, nonché dei temi relativi all'accessibilità e alle tecnologie assistive
- Sviluppo delle competenze tecnologiche, di informatica giuridica e manageriali dei dirigenti, per la transizione alla modalità operativa digitale
- Formazione in materia di salute e sicurezza

### **Misure volte ad incentivare e favorire l'accesso a percorsi di istruzione e qualificazione del personale (laureato e non):**

Oltre all'attivazione di corsi di formazione, sia in presenza che in modalità webinar, durante l'orario lavorativo, l'Ente assicura il rispetto di quanto previsto dall'articolo 47 del CCNL del 16/11/2022, e in particolare del comma 2 del citato articolo, che prevede, per i lavoratori con anzianità di servizio di almeno cinque anni presso la stessa amministrazione (compresi gli eventuali periodi di lavoro a tempo determinato) con rapporto di lavoro a tempo indeterminato al 31 dicembre di ciascun anno, la possibilità di accedere a congedi per la formazione nella misura percentuale annua complessiva del 20% del personale delle diverse aree in servizio.

### **Risorse disponibili**

Al fine di dare attuazione agli obiettivi in materia di formazione e sviluppo delle competenze di tutto il personale della pubblica amministrazione, il 1° febbraio 2022 ha preso avvio il programma di assessment e formazione digitale, così come previsto dal Piano strategico per la valorizzazione e lo sviluppo del capitale umano "Ri-formare la PA. Persone qualificate per qualificare il Paese".

Le amministrazioni pubbliche sono parte attiva del programma, informando i propri dipendenti e promuovendo gli interventi formativi a partire da una riflessione sistematica sulle priorità strategiche e sugli effettivi fabbisogni di competenze.

Il Dipartimento della funzione pubblica mette a disposizione di tutte le amministrazioni la piattaforma "Syllabus-Nuove competenze per le pubbliche amministrazioni" che consente ai dipendenti abilitati dalle singole amministrazioni di accedere all'autovalutazione delle proprie competenze. In base agli esiti del test iniziale, la piattaforma propone ai dipendenti i moduli formativi per colmare i gap di conoscenza

rilevati e per migliorare le competenze, moduli arricchiti dalle proposte delle grandi aziende, pubbliche e private, del settore tecnologico. Alla fine di ogni percorso formativo, la piattaforma rilascia un attestato individuale.

Con la realizzazione della piattaforma Syllabus, il Dipartimento della funzione pubblica ha creato un nuovo ambiente di apprendimento: intuitivo e semplice, ispirato alle più diffuse piattaforme di formazione e entertainment.

La partecipazione all'iniziativa non ha costi, né per le amministrazioni, né per i singoli dipendenti. Per le persone, il programma rappresenta una occasione di investimento sul proprio percorso professionale; per le amministrazioni, una grande opportunità di crescita per il loro sistema di competenze organizzative, finalizzata a fornire una risposta sempre più efficace e di qualità ai bisogni dei cittadini.

## ALLEGATI

### ALLEGATO A - “Sistema di gestione del rischio corruttivo”

#### Si compone di:

- Tabella n. 1: **I processi classificati in base alle aree di rischio**
- Tabella n. 2: **I processi classificati in base al rischio corruttivo calcolato**
- Tabelle n. 3 - N. 28 schede di: **“Stima del livello di esposizione al rischio corruttivo e dei successivi trattamento e monitoraggio”** (*una per ciascuno dei processi di cui alle tabelle 1 e 2*)

## Tabella n. 1: I processi classificati in base alle aree di rischio

Questo è un comune con meno di 50 dipendenti per i quali l'art. 6 del DM 132/2022, prevede la possibilità di adottare un **PIAO - sottosezione di programmazione: "Rischi corruttivi e trasparenza"**, semplificato.

Come meglio indicato all'interno del piano, questa semplificazione di fatto permette di non analizzare alcune aree di rischio, che, a giudizio del legislatore, sono proprie delle amministrazioni con più di 50 dipendenti.

Tuttavia, negli anni precedenti era stato adottato un PTPCT che analizzava anche le aree di rischio corruttivo, oggi stralciate.

ID	Denominazione processo	Rif. aree di rischio		
01	Rilascio di patrocini		a	f
02	Rilascio autorizzazioni e permessi di edilizia privata	a	d	
03	Gestione dichiarazioni e segnalazioni di edilizia privata	a	d	
04	Concessione di sovvenzioni, contributi, sussidi, ecc.	a		
05	Contratti per atto pubblico, registrazioni e repertori, levata dei protesti	a		
06	Autorizzazione all'occupazione del suolo pubblico	a		d
07	autorizzazioni per spettacoli, intrattenimenti e simili	a	f	
08	affidamento di lavori, servizi, forniture, mediante procedura complessa	b		
09	affidamento di lavori, servizi o forniture, mediante procedura semplificata	b		
10	progettazione di opera pubblica	b	d	m
11	gestione dei servizi idrici e fornitura acqua potabile	b	f	
12	selezione per l'assunzione o progressione del personale	c		
13	incentivi economici al personale (produttività e retribuzioni di risultato)	c		
14	Gestione delle sanzioni per violazione del Codice della strada	f		
15	Accertamenti e controlli sugli abusi edilizi e sull'uso del territorio	f	d	
16	Supporto e controllo attività produttive, autorizzazioni e permessi		d	
17	Raccolta e smaltimento rifiuti, servizi ambientali	d	f	
18	Gestione dei servizi fognari e di depurazione	d	f	
19	Gestione protezione civile	d	f	
20	Provvedimenti di pianificazione urbanistica e convenzioni urbanistiche	e		
21	Servizi assistenziali e socio-sanitari	f		
22	Organizzazione eventi e servizi per il turismo e la cultura	f		
23	Gestione dell'Edilizia residenziale pubblica ed emergenza abitativa	f		
24	Gestione del diritto allo studio	f		
25	Gestione del trasporto pubblico locale e del trasporto scolastico	f		
26	Gestione dei servizi scolastici di supporto (mensa, educatori ecc.)	f		
27	Gestione della scuola dell'infanzia e degli asili nido	f		
28	Gestione dell'impiantistica sportiva	g		

**Tabella n. 2: I processi classificati in base al rischio corruttivo calcolato**

Posizione in base al rischio calcolato (dal processo più rischioso al meno)	ID della scheda	Denominazione processo
I	4	Concessione di sovvenzioni, contributi, sussidi, ecc.
II	8	affidamento di lavori, servizi, forniture, mediante procedura complessa
III	9	affidamento di lavori, servizi o forniture, mediante procedura semplificata
IV	10	progettazione di opera pubblica
V	20	Provvedimenti di pianificazione urbanistica e convenzioni urbanistiche
VI	3	Gestione dichiarazioni e segnalazioni di edilizia privata
VII	14	Gestione delle sanzioni per violazione del Codice della strada
VIII	21	Servizi assistenziali e socio-sanitari
IX	28	Gestione dell'impiantistica sportiva
X	2	Rilascio autorizzazioni e permessi di edilizia privata
XI	6	Autorizzazione all'occupazione del suolo pubblico
XII	23	Gestione dell'Edilizia residenziale pubblica ed emergenza abitativa
XIII	12	selezione per l'assunzione o progressione del personale
XIV	1	Rilascio di patrocini
XV	7	autorizzazioni per spettacoli, intrattenimenti e simili
XVI	15	Accertamenti e controlli sugli abusi edilizi e sull'uso del territorio
XVII	13	incentivi economici al personale (produttività e retribuzioni di risultato)
XVIII	16	Supporto e controllo attività produttive, autorizzazioni e permessi
XIX	19	Gestione protezione civile
XX	22	Organizzazione eventi e servizi per il turismo e la cultura
XXI	25	Gestione del trasporto pubblico locale e del trasporto scolastico
XXII	26	Gestione dei servizi scolastici di supporto (mensa, educatori ecc.)
XXIII	27	Gestione della scuola dell'infanzia e degli asili nido
XXIV	5	Contratti per atto pubblico, registrazioni e repertori, levata dei protesti
XXV	11	gestione dei servizi idrici e fornitura acqua potabile
XXVI	17	Raccolta e smaltimento rifiuti, servizi ambientali
XXVII	18	Gestione dei servizi fognari e di depurazione
XXVIII	24	Gestione del diritto allo studio

Scheda n. 4 (PIAO 2024); **Stima del livello di esposizione al rischio corruttivo e dei successivi trattamento e monitoraggio**, del processo denominato: **Concessione di sovvenzioni, contributi, sussidi, ecc.**

**Tabella – 3A – termini di approvazione, validazione, monitoraggio ed eventuale riesame \*\*\***

Azione eseguita	Data	Qualifica soggetto
Trasmissione al/ai responsabile/i del/dei settore/i interessati	Data di approvazione in Giunta del documento	Responsabile/i del/dei settore/i interessati
Validazione del R.P.C.T. per l'inserimento nel PIAO 2024	Data di approvazione in Giunta del documento	RPCT
Monitoraggio di RPCT e OIV (nucleo di valutazione)	30/11/2024	RPCT e OIV/Nucleo di Valutazione
Eventuale riesame per aggiornamento PIAO 2025	31/01/2025	RPCT

Il catalogo dei rischi corruttivi a cui questo processo può essere sottoposto è stato definito nel paragrafo 2.5. del PIAO; ma si ritiene oltremodo complessa una specifica individuazione per ciascun processo dei singoli rischi; pertanto la stima effettuata è relativa, non ad uno specifico rischio corruttivo, ma ad un **generico pericolo di eventi corruttivi**.

**Tabella – 3B – stima di livello di esposizione al rischio corruttivo**

Indicatori per la stima quantitativa (CFR BOX n. 9 pag. 34 - All.to 1 PNA 2019)	Punti *	Note di monitoraggio	
<b>Livello di interesse "esterno":</b> la presenza di interessi, anche economici, rilevanti e di benefici per i destinatari del processo determina un incremento del rischio	4		
<b>Grado di discrezionalità del decisore interno:</b> la presenza di un processo decisionale altamente discrezionale determina un incremento del rischio rispetto ad un processo decisionale altamente vincolato;	4		
<b>Manifestazione di eventi corruttivi in passato:</b> se l'attività è stata già oggetto di eventi corruttivi in passato nell'amministrazione o in altre realtà simili, il rischio aumenta;	5		
<b>Opacità del processo decisionale:</b> l'adozione di strumenti di trasparenza sostanziale, e non solo formale, riduce il rischio;	2		
<b>Scarsa collaborazione del responsabile del processo</b> o dell'attività nella costruzione, aggiornamento e monitoraggio del piano: la scarsa collaborazione può segnalare un deficit di attenzione al tema	1		
<b>Mancata attuazione delle misure di trattamento:</b> l'attuazione di misure di trattamento si associa ad una minore possibilità di accadimento di fatti corruttivi	1		
<b>Totale</b>	<b>17</b>	Punt. massimo ** <b>5</b>	Punt. Medio ** <b>2,83</b>

\* Nessuna probabilità = 0; Poco probabile = 1; Probabile 3; Altamente probabile = 5; Accertato negli ultimi 5 anni = 7

\*\* Il punteggio massimo è quello assegnato ad almeno un indicatore; il punteggio medio è quello ottenuto dal totale/6 (n. indicatori)

**Tabella - 3C: Stima qualitativa del rischio corruttivo**

Secondo una valutazione basata sui parametri di cui al paragrafo 2.9. - riquadro azzurro - del PIAO (CFR BOX n. 8 pag. 34 - All.to 1 PNA 2019) il responsabile o i responsabili di settore interessati ritengono che questo processo sia esposto a rischio corruttivo in questi termini:

*Il contributo a fondo perduto può implicare molta attenzione da parte di soggetti esterni. La nostra amministrazione non ha avuto episodi, ma in altre si registrano anche episodi corruttivi*

**Tabella – 3D – misure generali per l'abbattimento del rischio da applicare a questo trattamento**

Per abbattere il rischio corruttivo come delineato nelle tabelle 3B e 3C si ritiene che nel triennio vadano applicate queste misure di carattere generale, da sottoporre a monitoraggio **al termine di ogni esercizio\*\*\*** prima dell'aggiornamento del PIAO:

Misure generali (CFR box n. 11 pag. 40 - All.to 1 PNA 2019)	Indicatori di monitoraggio richiesti (CFR Tabella n. 5 pag. 44 - All.to 1 PNA 2019)	Esiti del monitoraggio
<b>Controllo</b>	Percentuale di controlli effettuati su numero di pratiche/provvedimenti - 10%	
<b>Trasparenza</b>	Percentuale di atti pubblicati relativi al processo in questione - <b>100%</b> Salvo privacy	
<b>Definizione di standard di comportamento</b>	Numero di incontri o comunicazioni effettuate - <b>Min. 1 ordine di servizio</b>	
<b>Regolamentazione</b>	Verifica adozione del regolamento di gestione del processo o di attività - <b>SI/NO</b>	
<b>Semplificazione</b>	Verifica di documentazione per la sistematizzazione e semplificazione del processo - <b>SI/NO</b>	
<b>Formazione</b>	Effettuazione di un corso di formazione - <b>SI/NO</b>	
<b>Sensibilizzazione e partecipazione</b>	Numero di iniziative svolte ed evidenza dei contributi raccolti <b>Min. 1 news sul sito</b>	
<b>Rotazione</b>	Percentuale di pratiche relative al processo ruotate sul totale e/o pratiche interessate dalla condivisione delle fasi procedurali -	
<b>Segnalazione e protezione</b>	Azioni particolari per agevolare, sensibilizzare, garantire i segnalanti <b>Realizzare una brochure da distribuire ai dipendenti con le istruzioni</b>	
<b>Disciplina del conflitto di interessi</b>	Specifiche previsioni su casi particolari di conflitto di interessi tipiche del processo - <b>Da definire con apposito provvedimento</b>	
<b>Regolazione dei rapporti con i "rappresentanti di lobbies"</b>	Attività volta a regolare il confronto con le lobbies e strumenti di controllo - <b>Da definire con apposito provvedimento</b>	
<b>Misure specifiche per questo trattamento</b>	<i>Seguire in modo puntuale il regolamento comunale</i>	

\*\*\* L'allegato 1 al PNA 2019 propone una scansione temporale sia delle azioni che del relativo monitoraggio (CFR Tabella n. 6 pag. 45 - All.to 1 PNA 2019); in sede di prima adozione del PIAO si ritiene di stabilire il termine del 30/11/2024, per fare un primo monitoraggio delle misure e dei relativi indicatori. Nell'aggiornamento al piano 2024 si potrà applicare eventualmente una programmazione più puntuale.

**Focus Monitoraggio (Riferimento paragrafo 2.4.3 - Appendice alla Tabella 3 – Focus su PNA 2022 e PNA 2023)**

Il processo non coinvolge procedimenti per i quali è necessario applicare il Focus di monitoraggio di cui all'Appendice alla Tabella 3



Scheda n. 8 (PIAO 2024); **Stima del livello di esposizione al rischio corruttivo e dei successivi trattamento e monitoraggio**, del processo denominato:

**Affidamento di lavori, servizi, forniture, mediante procedura complessa**

**Tabella – 3A – termini di approvazione, validazione, monitoraggio ed eventuale riesame \*\*\***

Azione eseguita	Data	Qualifica soggetto
Trasmissione al/ai responsabile/i del/dei settore/i interessati	Data di approvazione in Giunta del documento	Responsabile/i del/dei settore/i interessati
Validazione del R.P.C.T. per l'inserimento nel PIAO 2024	Data di approvazione in Giunta del documento	RPCT
Monitoraggio di RPCT e OIV (nucleo di valutazione)	30/11/2024	RPCT e OIV/Nucleo di Valutazione
Eventuale riesame per aggiornamento PIAO 2025	31/01/2025	RPCT

Il catalogo dei rischi corruttivi a cui questo processo può essere sottoposto è stato definito nel paragrafo 2.5. del PIAO; ma si ritiene oltremodo complessa una specifica individuazione per ciascun processo dei singoli rischi; pertanto la stima effettuata è relativa, non ad uno specifico rischio corruttivo, ma ad un **generico pericolo di eventi corruttivi**.

**Tabella – 3B – stima di livello di esposizione al rischio corruttivo**

Indicatori per la stima quantitativa (CFR BOX n. 9 pag. 34 - All.to 1 PNA 2019)	Punti *	Note di monitoraggio	
<b>Livello di interesse "esterno":</b> la presenza di interessi, anche economici, rilevanti e di benefici per i destinatari del processo determina un incremento del rischio	4		
<b>Grado di discrezionalità del decisore interno:</b> la presenza di un processo decisionale altamente discrezionale determina un incremento del rischio rispetto ad un processo decisionale altamente vincolato;	3		
<b>Manifestazione di eventi corruttivi in passato:</b> se l'attività è stata già oggetto di eventi corruttivi in passato nell'amministrazione o in altre realtà simili, il rischio aumenta;	5		
<b>Opacità del processo decisionale:</b> l'adozione di strumenti di trasparenza sostanziale, e non solo formale, riduce il rischio;	3		
<b>Scarsa collaborazione del responsabile del processo</b> o dell'attività nella costruzione, aggiornamento e monitoraggio del piano: la scarsa collaborazione può segnalare un deficit di attenzione al tema	0		
<b>Mancata attuazione delle misure di trattamento:</b> l'attuazione di misure di trattamento si associa ad una minore possibilità di accadimento di fatti corruttivi	0		
<b>Totale</b>	<b>15</b>	Punt. massimo ** <b>5</b>	Punt. Medio ** <b>2,50</b>

\* Nessuna probabilità = 0; Poco probabile = 1; Probabile 3; Altamente probabile = 5; Accertato negli ultimi 5 anni = 7

\*\* Il punteggio massimo è quello assegnato ad almeno un indicatore; il punteggio medio è quello ottenuto dal totale/6 (n. indicatori)

**Tabella - 3C: Stima qualitativa del rischio corruttivo**

Secondo una valutazione basata sui parametri di cui al paragrafo 2.9. - riquadro azzurro - del PIAO (CFR BOX n. 8 pag. 34 - All.to 1 PNA 2019) il responsabile o i responsabili di settore interessati ritengono che questo processo sia esposto a rischio corruttivo in questi termini:

*Il processo registra rilevanti interessi economici e, pur essendo la nostra amministrazione indenne da condanne deve mantenersi una rilevante attenzione.*

**Tabella – 3D – misure generali per l'abbattimento del rischio da applicare a questo trattamento**

Per abbattere il rischio corruttivo come delineato nelle tabelle 3B e 3C si ritiene che nel triennio vadano applicate queste misure di carattere generale, da sottoporre a monitoraggio **al termine di ogni esercizio\*\*\*** prima dell'aggiornamento del PIAO:

Misure generali (CFR box n. 11 pag. 40 - All.to 1 PNA 2019)	Indicatori di monitoraggio richiesti (CFR Tabella n. 5 pag. 44 - All.to 1 PNA 2019)	Esiti del monitoraggio
<b>Controllo</b>	Percentuale di controlli effettuati su numero di pratiche/provvedimenti - 10%	
<b>Trasparenza</b>	Percentuale di atti pubblicati relativi al processo in questione - <b>100%</b> Salvo privacy	
<b>Definizione di standard di comportamento</b>	Numero di incontri o comunicazioni effettuate - <b>Min. 1 ordine di servizio</b>	
<b>Regolamentazione</b>	Verifica adozione del regolamento di gestione del processo o di attività - <b>SI/NO</b>	
<b>Semplificazione</b>	Verifica di documentazione per la sistematizzazione e semplificazione del processo - <b>SI/NO</b>	
<b>Formazione</b>	Effettuazione di un corso di formazione - <b>SI/NO</b>	
<b>Sensibilizzazione e partecipazione</b>	Numero di iniziative svolte ed evidenza dei contributi raccolti <b>Min. 1 news sul sito</b>	
<b>Rotazione</b>	Percentuale di pratiche relative al processo ruotate sul totale e/o pratiche interessate dalla condivisione delle fasi procedurali -	
<b>Segnalazione e protezione</b>	Azioni particolari per agevolare, sensibilizzare, garantire i segnalanti <b>Realizzare una brochure da distribuire ai dipendenti con le istruzioni</b>	
<b>Disciplina del conflitto di interessi</b>	Specifiche previsioni su casi particolari di conflitto di interessi tipiche del processo - <b>Da definire con apposito provvedimento</b>	
<b>Regolazione dei rapporti con i "rappresentanti di lobbies"</b>	Attività volta a regolare il confronto con le lobbies e strumenti di controllo - <b>Da definire con apposito provvedimento</b>	
<b>Misure specifiche per questo trattamento</b>	<i>Si raccomanda la massima trasparenza e la pedissequa osservanza di norme e regolamenti</i>	

\*\*\* \*\*\* L'allegato 1 al PNA 2019 propone una scansione temporale sia delle azioni che del relativo monitoraggio (CFR Tabella n. 6 pag. 45 - All.to 1 PNA 2019); in sede di prima adozione del PIAO si ritiene di stabilire il termine del 30/11/2024, per fare un primo monitoraggio delle misure e dei relativi indicatori. Nell'aggiornamento al piano 2024 si potrà applicare eventualmente una programmazione più puntuale.

**Focus Monitoraggio (Riferimento paragrafo 2.4.3 - Appendice alla Tabella 3 – Focus su PNA 2022 e PNA 2023)**

<b>Focus 1</b>	Se presenti nell'ambito del processo, saranno analizzate almeno 1 oppure il 10 % delle procedure di acquisizione relative a questo processo evidenziando se la piattaforma abbia correttamente prodotto tutti gli adempimenti e le relative comunicazioni. In caso di criticità analizzarle e prospettare meccanismi di adeguamento per il 2025.
<b>Focus 2</b>	Se presenti nell'ambito del processo, dettagliare i progetti e finanziamenti del PNRR relativi a questo processo. Se possibile, indicare tutti i progetti e finanziamenti, altrimenti creare un campione scegliendo una percentuale. Fare una valutazione sulle comunicazioni del sistema REGIS e dettagliare se è stata realizzata una apposita sezione del sito istituzionale in cui pubblicare i dati PNRR e come la comunicazione pubblica relativamente a questo processo possa essere migliorata
<b>Focus 3</b>	Se presenti nell'ambito del processo, fare una valutazione su una percentuale dei contratti pari al XX% del totale, delle azioni poste a contrasto dei rischi evidenziati, applicando la Tabella 2) – Tipologie misure- in calce al focus (quante misure sono state applicate a ciascun contratto)



Scheda n. 9 (PIAO 2024); **Stima del livello di esposizione al rischio corruttivo e dei successivi trattamento e monitoraggio**, del processo denominato:

**Affidamento di lavori, servizi o forniture, mediante procedura semplificata**

**Tabella – 3A – termini di approvazione, validazione, monitoraggio ed eventuale riesame \*\*\***

Azione eseguita	Data	Qualifica soggetto
Trasmissione al/ai responsabile/i del/dei settore/i interessati	Data di approvazione in Giunta del documento	Responsabile/i del/dei settore/i interessati
Validazione del R.P.C.T. per l'inserimento nel PIAO 2024	Data di approvazione in Giunta del documento	RPCT
Monitoraggio di RPCT e OIV (nucleo di valutazione)	30/11/2024	RPCT e OIV/Nucleo di Valutazione
Eventuale riesame per aggiornamento PIAO 2025	31/01/2025	RPCT

Il catalogo dei rischi corruttivi a cui questo processo può essere sottoposto è stato definito nel paragrafo 2.5. del PIAO; ma si ritiene oltremodo complessa una specifica individuazione per ciascun processo dei singoli rischi; pertanto la stima effettuata è relativa, non ad uno specifico rischio corruttivo, ma ad un **generico pericolo di eventi corruttivi**.

**Tabella – 3B – stima di livello di esposizione al rischio corruttivo**

Indicatori per la stima quantitativa (CFR BOX n. 9 pag. 34 - All.to 1 PNA 2019)	Punti *	Note di monitoraggio	
<b>Livello di interesse "esterno":</b> la presenza di interessi, anche economici, rilevanti e di benefici per i destinatari del processo determina un incremento del rischio	4		
<b>Grado di discrezionalità del decisore interno:</b> la presenza di un processo decisionale altamente discrezionale determina un incremento del rischio rispetto ad un processo decisionale altamente vincolato;	3		
<b>Manifestazione di eventi corruttivi in passato:</b> se l'attività è stata già oggetto di eventi corruttivi in passato nell'amministrazione o in altre realtà simili, il rischio aumenta;	5		
<b>Opacità del processo decisionale:</b> l'adozione di strumenti di trasparenza sostanziale, e non solo formale, riduce il rischio;	3		
<b>Scarsa collaborazione del responsabile del processo</b> o dell'attività nella costruzione, aggiornamento e monitoraggio del piano: la scarsa collaborazione può segnalare un deficit di attenzione al tema	0		
<b>Mancata attuazione delle misure di trattamento:</b> l'attuazione di misure di trattamento si associa ad una minore possibilità di accadimento di fatti corruttivi	0		
<b>Totale</b>	<b>15</b>	Punt. massimo ** <b>5</b>	Punt. Medio ** <b>2,50</b>

\* Nessuna probabilità = 0; Poco probabile = 1; Probabile 3; Altamente probabile = 5; Accertato negli ultimi 5 anni = 7

\*\* Il punteggio massimo è quello assegnato ad almeno un indicatore; il punteggio medio è quello ottenuto dal totale/6 (n. indicatori)

**Tabella - 3C: Stima qualitativa del rischio corruttivo**

Secondo una valutazione basata sui parametri di cui al paragrafo 2.9. - riquadro azzurro - del PIAO (CFR BOX n. 8 pag. 34 - All.to 1 PNA 2019) il responsabile o i responsabili di settore interessati ritengono che questo processo sia esposto a rischio corruttivo in questi termini:

*Il processo registra rilevanti interessi economici e, pur essendo la nostra amministrazione indenne da condanne deve mantenersi una rilevante attenzione.*

**Tabella – 3D – misure generali per l'abbattimento del rischio da applicare a questo trattamento**

Per abbattere il rischio corruttivo come delineato nelle tabelle 3B e 3C si ritiene che nel triennio vadano applicate queste misure di carattere generale, da sottoporre a monitoraggio **al termine di ogni esercizio\*\*\*** prima dell'aggiornamento del PIAO:

Misure generali (CFR box n. 11 pag. 40 - All.to 1 PNA 2019)	Indicatori di monitoraggio richiesti (CFR Tabella n. 5 pag. 44 - All.to 1 PNA 2019)	Esiti del monitoraggio
<b>Controllo</b>	Percentuale di controlli effettuati su numero di pratiche/provvedimenti - 10%	
<b>Trasparenza</b>	Percentuale di atti pubblicati relativi al processo in questione - <b>100%</b> Salvo privacy	
<b>Definizione di standard di comportamento</b>	Numero di incontri o comunicazioni effettuate - <b>Min. 1 ordine di servizio</b>	
<b>Regolamentazione</b>	Verifica adozione del regolamento di gestione del processo o di attività - <b>SI/NO</b>	
<b>Semplificazione</b>	Verifica di documentazione per la sistematizzazione e semplificazione del processo - <b>SI/NO</b>	
<b>Formazione</b>	Effettuazione di un corso di formazione - <b>SI/NO</b>	
<b>Sensibilizzazione e partecipazione</b>	Numero di iniziative svolte ed evidenza dei contributi raccolti <b>Min. 1 news sul sito</b>	
<b>Rotazione</b>	Percentuale di pratiche relative al processo ruotate sul totale e/o pratiche interessate dalla condivisione delle fasi procedurali -	
<b>Segnalazione e protezione</b>	Azioni particolari per agevolare, sensibilizzare, garantire i segnalanti <b>Realizzare una brochure da distribuire ai dipendenti con le istruzioni</b>	
<b>Disciplina del conflitto di interessi</b>	Specifiche previsioni su casi particolari di conflitto di interessi tipiche del processo - <b>Da definire con apposito provvedimento</b>	
<b>Regolazione dei rapporti con i "rappresentanti di lobbies"</b>	Attività volta a regolare il confronto con le lobbies e strumenti di controllo - <b>Da definire con apposito provvedimento</b>	
<b>Misure specifiche per questo trattamento</b>	<i>Si raccomanda la massima trasparenza e la pedissequa osservanza di norme e regolamenti</i>	

\*\*\* \*\*\* L'allegato 1 al PNA 2019 propone una scansione temporale sia delle azioni che del relativo monitoraggio (CFR Tabella n. 6 pag. 45 - All.to 1 PNA 2019); in sede di prima adozione del PIAO si ritiene di stabilire il termine del 30/11/2024, per fare un primo monitoraggio delle misure e dei relativi indicatori. Nell'aggiornamento al piano 2024 si potrà applicare eventualmente una programmazione più puntuale.

**Focus Monitoraggio (Riferimento paragrafo 2.4.3 - Appendice alla Tabella 3 – Focus su PNA 2022 e PNA 2023)**

<b>Focus 1</b>	Se presenti nell'ambito del processo, saranno analizzate almeno 1 oppure il 10 % delle procedure di acquisizione relative a questo processo evidenziando se la piattaforma abbia correttamente prodotto tutti gli adempimenti e le relative comunicazioni. In caso di criticità analizzarle e prospettare meccanismi di adeguamento per il 2025.
<b>Focus 2</b>	Se presenti nell'ambito del processo, dettagliare i progetti e finanziamenti del PNRR relativi a questo processo. Se possibile, indicare tutti i progetti e finanziamenti, altrimenti creare un campione scegliendo una percentuale. Fare una valutazione sulle comunicazioni del sistema REGIS e dettagliare se è stata realizzata una apposita sezione del sito istituzionale in cui pubblicare i dati PNRR e come la comunicazione pubblica relativamente a questo processo possa essere migliorata
<b>Focus 3</b>	Se presenti nell'ambito del processo, fare una valutazione su una percentuale dei contratti pari al XX% del totale, delle azioni poste a contrasto dei rischi evidenziati, applicando la Tabella 2) – Tipologie misure- in calce al focus (quante misure sono state applicate a ciascun contratto)

Scheda n. 10 (PIAO 2024); **Stima del livello di esposizione al rischio corruttivo e dei successivi trattamento e monitoraggio**, del processo denominato:

**Progettazione di opera pubblica**

**Tabella – 3A – termini di approvazione, validazione, monitoraggio ed eventuale riesame \*\*\***

Azione eseguita	Data	Qualifica soggetto
Trasmissione al/ai responsabile/i del/dei settore/i interessati	Data di approvazione in Giunta del documento	Responsabile/i del/dei settore/i interessati
Validazione del R.P.C.T. per l'inserimento nel PIAO 2024	Data di approvazione in Giunta del documento	RPCT
Monitoraggio di RPCT e OIV (nucleo di valutazione)	30/11/2024	RPCT e OIV/Nucleo di Valutazione
Eventuale riesame per aggiornamento PIAO 2025	31/01/2025	RPCT

Il catalogo dei rischi corruttivi a cui questo processo può essere sottoposto è stato definito nel paragrafo 2.5. del PIAO; ma si ritiene oltremodo complessa una specifica individuazione per ciascun processo dei singoli rischi; pertanto la stima effettuata è relativa, non ad uno specifico rischio corruttivo, ma ad un **generico pericolo di eventi corruttivi**.

**Tabella – 3B – stima di livello di esposizione al rischio corruttivo**

Indicatori per la stima quantitativa (CFR BOX n. 9 pag. 34 - All.to 1 PNA 2019)	Punti *	Note di monitoraggio	
<b>Livello di interesse "esterno":</b> la presenza di interessi, anche economici, rilevanti e di benefici per i destinatari del processo determina un incremento del rischio	4		
<b>Grado di discrezionalità del decisore interno:</b> la presenza di un processo decisionale altamente discrezionale determina un incremento del rischio rispetto ad un processo decisionale altamente vincolato;	3		
<b>Manifestazione di eventi corruttivi in passato:</b> se l'attività è stata già oggetto di eventi corruttivi in passato nell'amministrazione o in altre realtà simili, il rischio aumenta;	5		
<b>Opacità del processo decisionale:</b> l'adozione di strumenti di trasparenza sostanziale, e non solo formale, riduce il rischio;	3		
<b>Scarsa collaborazione del responsabile del processo</b> o dell'attività nella costruzione, aggiornamento e monitoraggio del piano: la scarsa collaborazione può segnalare un deficit di attenzione al tema	0		
<b>Mancata attuazione delle misure di trattamento:</b> l'attuazione di misure di trattamento si associa ad una minore possibilità di accadimento di fatti corruttivi	0		
<b>Totale</b>	<b>15</b>	Punt. massimo ** <b>5</b>	Punt. Medio ** <b>2,50</b>

\* Nessuna probabilità = 0; Poco probabile = 1; Probabile 3; Altamente probabile = 5; Accertato negli ultimi 5 anni = 7

\*\* Il punteggio massimo è quello assegnato ad almeno un indicatore; il punteggio medio è quello ottenuto dal totale/6 (n. indicatori)

**Tabella - 3C: Stima qualitativa del rischio corruttivo**

Secondo una valutazione basata sui parametri di cui al paragrafo 2.9. - riquadro azzurro - del PIAO (CFR BOX n. 8 pag. 34 - All.to 1 PNA 2019) il responsabile o i responsabili di settore interessati ritengono che questo processo sia esposto a rischio corruttivo in questi termini:

*Il processo registra rilevanti interessi economici e, pur essendo la nostra amministrazione indenne da condanne deve mantenersi una rilevante attenzione.*

**Tabella – 3D – misure generali per l'abbattimento del rischio da applicare a questo trattamento**

Per abbattere il rischio corruttivo come delineato nelle tabelle 3B e 3C si ritiene che nel triennio vadano applicate queste misure di carattere generale, da sottoporre a monitoraggio **al termine di ogni esercizio\*\*\*** prima dell'aggiornamento del PIAO:

Misure generali (CFR box n. 11 pag. 40 - All.to 1 PNA 2019)	Indicatori di monitoraggio richiesti (CFR Tabella n. 5 pag. 44 - All.to 1 PNA 2019)	Esiti del monitoraggio
<b>Controllo</b>	Percentuale di controlli effettuati su numero di pratiche/provvedimenti - 10%	
<b>Trasparenza</b>	Percentuale di atti pubblicati relativi al processo in questione - <b>100%</b> Salvo privacy	
<b>Definizione di standard di comportamento</b>	Numero di incontri o comunicazioni effettuate - <b>Min. 1 ordine di servizio</b>	
<b>Regolamentazione</b>	Verifica adozione del regolamento di gestione del processo o di attività - <b>SI/NO</b>	
<b>Semplificazione</b>	Verifica di documentazione per la sistematizzazione e semplificazione del processo - <b>SI/NO</b>	
<b>Formazione</b>	Effettuazione di un corso di formazione - <b>SI/NO</b>	
<b>Sensibilizzazione e partecipazione</b>	Numero di iniziative svolte ed evidenza dei contributi raccolti <b>Min. 1 news sul sito</b>	
<b>Rotazione</b>	Percentuale di pratiche relative al processo ruotate sul totale e/o pratiche interessate dalla condivisione delle fasi procedurali -	
<b>Segnalazione e protezione</b>	Azioni particolari per agevolare, sensibilizzare, garantire i segnalanti <b>Realizzare una brochure da distribuire ai dipendenti con le istruzioni</b>	
<b>Disciplina del conflitto di interessi</b>	Specifiche previsioni su casi particolari di conflitto di interessi tipiche del processo - <b>Da definire con apposito provvedimento</b>	
<b>Regolazione dei rapporti con i "rappresentanti di lobbies"</b>	Attività volta a regolare il confronto con le lobbies e strumenti di controllo - <b>Da definire con apposito provvedimento</b>	
<b>Misure specifiche per questo trattamento</b>	<i>Si raccomanda la massima trasparenza e la pedissequa osservanza di norme e regolamenti</i>	

\*\*\* \*\*\* L'allegato 1 al PNA 2019 propone una scansione temporale sia delle azioni che del relativo monitoraggio (CFR Tabella n. 6 pag. 45 - All.to 1 PNA 2019); in sede di prima adozione del PIAO si ritiene di stabilire il termine del 30/11/2024, per fare un primo monitoraggio delle misure e dei relativi indicatori. Nell'aggiornamento al piano 2024 si potrà applicare eventualmente una programmazione più puntuale.

**Focus Monitoraggio (Riferimento paragrafo 2.4.3 - Appendice alla Tabella 3 – Focus su PNA 2022 e PNA 2023)**

<b>Focus 1</b>	Se presenti nell'ambito del processo, saranno analizzate almeno 1 oppure il 10 % delle procedure di acquisizione relative a questo processo evidenziando se la piattaforma abbia correttamente prodotto tutti gli adempimenti e le relative comunicazioni. In caso di criticità analizzarle e prospettare meccanismi di adeguamento per il 2025.
<b>Focus 2</b>	Se presenti nell'ambito del processo, dettagliare i progetti e finanziamenti del PNRR relativi a questo processo. Se possibile, indicare tutti i progetti e finanziamenti, altrimenti creare un campione scegliendo una percentuale. Fare una valutazione sulle comunicazioni del sistema REGIS e dettagliare se è stata realizzata una apposita sezione del sito istituzionale in cui pubblicare i dati PNRR e come la comunicazione pubblica relativamente a questo processo possa essere migliorata
<b>Focus 3</b>	Se presenti nell'ambito del processo, fare una valutazione su una percentuale dei contratti pari al XX% del totale, delle azioni poste a contrasto dei rischi evidenziati, applicando la Tabella 2) – Tipologie misure- in calce al focus (quante misure sono state applicate a ciascun contratto)



Scheda n. 20 (PIAO 2024); **Stima del livello di esposizione al rischio corruttivo e dei successivi trattamento e monitoraggio**, del processo denominato:

**Provvedimenti di pianificazione urbanistica e convenzioni urbanistiche**

**Tabella – 3A – termini di approvazione, validazione, monitoraggio ed eventuale riesame \*\*\***

Azione eseguita	Data	Qualifica soggetto
Trasmissione al/ai responsabile/i del/dei settore/i interessati	Data di approvazione in Giunta del documento	Responsabile/i del/dei settore/i interessati
Validazione del R.P.C.T. per l'inserimento nel PIAO 2024	Data di approvazione in Giunta del documento	RPCT
Monitoraggio di RPCT e OIV (nucleo di valutazione)	30/11/2024	RPCT e OIV/Nucleo di Valutazione
Eventuale riesame per aggiornamento PIAO 2025	31/01/2025	RPCT

Il catalogo dei rischi corruttivi a cui questo processo può essere sottoposto è stato definito nel paragrafo 2.5. del PIAO; ma si ritiene oltremodo complessa una specifica individuazione per ciascun processo dei singoli rischi; pertanto la stima effettuata è relativa, non ad uno specifico rischio corruttivo, ma ad un **generico pericolo di eventi corruttivi**.

**Tabella – 3B – stima di livello di esposizione al rischio corruttivo**

Indicatori per la stima quantitativa (CFR BOX n. 9 pag. 34 - All.to 1 PNA 2019)	Punti *	Note di monitoraggio	
<b>Livello di interesse "esterno":</b> la presenza di interessi, anche economici, rilevanti e di benefici per i destinatari del processo determina un incremento del rischio	3		
<b>Grado di discrezionalità del decisore interno:</b> la presenza di un processo decisionale altamente discrezionale determina un incremento del rischio rispetto ad un processo decisionale altamente vincolato;	1		
<b>Manifestazione di eventi corruttivi in passato:</b> se l'attività è stata già oggetto di eventi corruttivi in passato nell'amministrazione o in altre realtà simili, il rischio aumenta;	5		
<b>Opacità del processo decisionale:</b> l'adozione di strumenti di trasparenza sostanziale, e non solo formale, riduce il rischio;	4		
<b>Scarsa collaborazione del responsabile del processo</b> o dell'attività nella costruzione, aggiornamento e monitoraggio del piano: la scarsa collaborazione può segnalare un deficit di attenzione al tema	1		
<b>Mancata attuazione delle misure di trattamento:</b> l'attuazione di misure di trattamento si associa ad una minore possibilità di accadimento di fatti corruttivi	1		
<b>Totale</b>	<b>15</b>	Punt. massimo ** <b>5</b>	Punt. Medio ** <b>2,50</b>

\* Nessuna probabilità = 0; Poco probabile = 1; Probabile 3; Altamente probabile = 5; Accertato negli ultimi 5 anni = 7

\*\* Il punteggio massimo è quello assegnato ad almeno un indicatore; il punteggio medio è quello ottenuto dal totale/6 (n. indicatori)

**Tabella - 3C: Stima qualitativa del rischio corruttivo**

Secondo una valutazione basata sui parametri di cui al paragrafo 2.9. - riquadro azzurro - del PIAO (CFR BOX n. 8 pag. 34 - All.to 1 PNA 2019) il responsabile o i responsabili di settore interessati ritengono che questo processo sia esposto a rischio corruttivo in questi termini:

In altre amministrazioni si è registrato più di un episodio corruttivo

**Tabella – 3D – misure generali per l'abbattimento del rischio da applicare a questo trattamento**

Per abbattere il rischio corruttivo come delineato nelle tabelle 3B e 3C si ritiene che nel triennio vadano applicate queste misure di carattere generale, da sottoporre a monitoraggio **al termine di ogni esercizio\*\*\*** prima dell'aggiornamento del PIAO:

Misure generali (CFR box n. 11 pag. 40 - All.to 1 PNA 2019)	Indicatori di monitoraggio richiesti (CFR Tabella n. 5 pag. 44 - All.to 1 PNA 2019)	Esiti del monitoraggio
<b>Controllo</b>	Percentuale di controlli effettuati su numero di pratiche/provvedimenti - 10%	
<b>Trasparenza</b>	Percentuale di atti pubblicati relativi al processo in questione - <b>100%</b> Salvo privacy	
<b>Definizione di standard di comportamento</b>	Numero di incontri o comunicazioni effettuate - <b>Min. 1 ordine di servizio</b>	
<b>Regolamentazione</b>	Verifica adozione del regolamento di gestione del processo o di attività - <b>SI/NO</b>	
<b>Semplificazione</b>	Verifica di documentazione per la sistematizzazione e semplificazione del processo - <b>SI/NO</b>	
<b>Formazione</b>	Effettuazione di un corso di formazione - <b>SI/NO</b>	
<b>Sensibilizzazione e partecipazione</b>	Numero di iniziative svolte ed evidenza dei contributi raccolti <b>Min. 1 news sul sito</b>	
<b>Rotazione</b>	Percentuale di pratiche relative al processo ruotate sul totale e/o pratiche interessate dalla condivisione delle fasi procedurali -	
<b>Segnalazione e protezione</b>	Azioni particolari per agevolare, sensibilizzare, garantire i segnalanti <b>Realizzare una brochure da distribuire ai dipendenti con le istruzioni</b>	
<b>Disciplina del conflitto di interessi</b>	Specifiche previsioni su casi particolari di conflitto di interessi tipiche del processo - <b>Da definire con apposito provvedimento</b>	
<b>Regolazione dei rapporti con i "rappresentanti di lobbies"</b>	Attività volta a regolare il confronto con le lobbies e strumenti di controllo - <b>Da definire con apposito provvedimento</b>	
<b>Misure specifiche per questo trattamento</b>	<i>Si raccomanda la massima trasparenza e la pedissequa osservanza di norme e regolamenti</i>	

\*\*\* \*\*\* L'allegato 1 al PNA 2019 propone una scansione temporale sia delle azioni che del relativo monitoraggio (CFR Tabella n. 6 pag. 45 - All.to 1 PNA 2019); in sede di prima adozione del PIAO si ritiene di stabilire il termine del 30/11/2024, per fare un primo monitoraggio delle misure e dei relativi indicatori. Nell'aggiornamento al piano 2024 si potrà applicare eventualmente una programmazione più puntuale.

**Focus Monitoraggio (Riferimento paragrafo 2.4.3 - Appendice alla Tabella 3 – Focus su PNA 2022 e PNA 2023)**

Il processo non coinvolge procedimenti per i quali è necessario applicare il Focus di monitoraggio di cui all'Appendice alla Tabella 3. I procedimenti riguardanti l'affidamento di opere pubbliche saranno analizzati nell'apposita scheda di monitoraggio.

Scheda n. 3 (PIAO 2024); **Stima del livello di esposizione al rischio corruttivo e dei successivi trattamento e monitoraggio**, del processo denominato:

**Gestione dichiarazioni e segnalazioni di edilizia privata**

**Tabella – 3A – termini di approvazione, validazione, monitoraggio ed eventuale riesame \*\*\***

Azione eseguita	Data	Qualifica soggetto
Trasmissione al/ai responsabile/i del/dei settore/i interessati	Data di approvazione in Giunta del documento	Responsabile/i del/dei settore/i interessati
Validazione del R.P.C.T. per l'inserimento nel PIAO 2024	Data di approvazione in Giunta del documento	RPCT
Monitoraggio di RPCT e OIV (nucleo di valutazione)	30/11/2024	RPCT e OIV/Nucleo di Valutazione
Eventuale riesame per aggiornamento PIAO 2025	31/01/2025	RPCT

Il catalogo dei rischi corruttivi a cui questo processo può essere sottoposto è stato definito nel paragrafo 2.5. del PIAO; ma si ritiene oltremodo complessa una specifica individuazione per ciascun processo dei singoli rischi; pertanto la stima effettuata è relativa, non ad uno specifico rischio corruttivo, ma ad un **generico pericolo di eventi corruttivi**.

**Tabella – 3B – stima di livello di esposizione al rischio corruttivo**

Indicatori per la stima quantitativa (CFR BOX n. 9 pag. 34 - All.to 1 PNA 2019)	Punti *	Note di monitoraggio	
<b>Livello di interesse "esterno":</b> la presenza di interessi, anche economici, rilevanti e di benefici per i destinatari del processo determina un incremento del rischio	4		
<b>Grado di discrezionalità del decisore interno:</b> la presenza di un processo decisionale altamente discrezionale determina un incremento del rischio rispetto ad un processo decisionale altamente vincolato;	3		
<b>Manifestazione di eventi corruttivi in passato:</b> se l'attività è stata già oggetto di eventi corruttivi in passato nell'amministrazione o in altre realtà simili, il rischio aumenta;	5		
<b>Opacità del processo decisionale:</b> l'adozione di strumenti di trasparenza sostanziale, e non solo formale, riduce il rischio;	2		
<b>Scarsa collaborazione del responsabile del processo</b> o dell'attività nella costruzione, aggiornamento e monitoraggio del piano: la scarsa collaborazione può segnalare un deficit di attenzione al tema	0		
<b>Mancata attuazione delle misure di trattamento:</b> l'attuazione di misure di trattamento si associa ad una minore possibilità di accadimento di fatti corruttivi	0		
<b>Totale</b>	<b>14</b>	Punt. massimo ** <b>5</b>	Punt. Medio ** <b>2,33</b>

\* Nessuna probabilità = 0; Poco probabile = 1; Probabile 3; Altamente probabile = 5; Accertato negli ultimi 5 anni = 7

\*\* Il punteggio massimo è quello assegnato ad almeno un indicatore; il punteggio medio è quello ottenuto dal totale/6 (n. indicatori)

**Tabella - 3C: Stima qualitativa del rischio corruttivo**

Secondo una valutazione basata sui parametri di cui al paragrafo 2.9. - riquadro azzurro - del PIAO (CFR BOX n. 8 pag. 34 - All.to 1 PNA 2019) il responsabile o i responsabili di settore interessati ritengono che questo processo sia esposto a rischio corruttivo in questi termini:

*Il processo registra rilevanti interessi economici. La nostra amministrazione non ha avuto episodi, ma in altre si registrano anche episodi corruttivi*

**Tabella – 3D – misure generali per l'abbattimento del rischio da applicare a questo trattamento**

Per abbattere il rischio corruttivo come delineato nelle tabelle 3B e 3C si ritiene che nel triennio vadano applicate queste misure di carattere generale, da sottoporre a monitoraggio **al termine di ogni esercizio\*\*\*** prima dell'aggiornamento del PIAO:

Misure generali (CFR box n. 11 pag. 40 - All.to 1 PNA 2019)	Indicatori di monitoraggio richiesti (CFR Tabella n. 5 pag. 44 - All.to 1 PNA 2019)	Esiti del monitoraggio
<b>Controllo</b>	Percentuale di controlli effettuati su numero di pratiche/provvedimenti - 10%	
<b>Trasparenza</b>	Percentuale di atti pubblicati relativi al processo in questione - <b>100%</b> Salvo privacy	
<b>Definizione di standard di comportamento</b>	Numero di incontri o comunicazioni effettuate - <b>Min. 1 ordine di servizio</b>	
<b>Regolamentazione</b>	Verifica adozione del regolamento di gestione del processo o di attività - <b>SI/NO</b>	
<b>Semplificazione</b>	Verifica di documentazione per la sistematizzazione e semplificazione del processo - <b>SI/NO</b>	
<b>Formazione</b>	Effettuazione di un corso di formazione - <b>SI/NO</b>	
<b>Sensibilizzazione e partecipazione</b>	Numero di iniziative svolte ed evidenza dei contributi raccolti <b>Min. 1 news sul sito</b>	
<b>Rotazione</b>	Percentuale di pratiche relative al processo ruotate sul totale e/o pratiche interessate dalla condivisione delle fasi procedurali -	
<b>Segnalazione e protezione</b>	Azioni particolari per agevolare, sensibilizzare, garantire i segnalanti <b>Realizzare una brochure da distribuire ai dipendenti con le istruzioni</b>	
<b>Disciplina del conflitto di interessi</b>	Specifiche previsioni su casi particolari di conflitto di interessi tipiche del processo - <b>Da definire con apposito provvedimento</b>	
<b>Regolazione dei rapporti con i "rappresentanti di lobbies"</b>	Attività volta a regolare il confronto con le lobbies e strumenti di controllo - <b>Da definire con apposito provvedimento</b>	
<b>Misure specifiche per questo trattamento</b>	<i>Si raccomanda la massima trasparenza e la pedissequa osservanza di norme e regolamenti</i>	

\*\*\* \*\*\* L'allegato 1 al PNA 2019 propone una scansione temporale sia delle azioni che del relativo monitoraggio (CFR Tabella n. 6 pag. 45 - All.to 1 PNA 2019); in sede di prima adozione del PIAO si ritiene di stabilire il termine del 30/11/2024, per fare un primo monitoraggio delle misure e dei relativi indicatori. Nell'aggiornamento al piano 2024 si potrà applicare eventualmente una programmazione più puntuale.

**Focus Monitoraggio (Riferimento paragrafo 2.4.3 - Appendice alla Tabella 3 – Focus su PNA 2022 e PNA 2023)**

Il processo non coinvolge procedimenti per i quali è necessario applicare il Focus di monitoraggio di cui all'Appendice alla Tabella 3



Scheda n. 14 (PIAO 2024); **Stima del livello di esposizione al rischio corruttivo e dei successivi trattamento e monitoraggio**, del processo denominato:

**Gestione delle sanzioni per violazione del Codice della strada**

**Tabella – 3A – termini di approvazione, validazione, monitoraggio ed eventuale riesame \*\*\***

Azione eseguita	Data	Qualifica soggetto
Trasmissione al/ai responsabile/i del/dei settore/i interessati	Data di approvazione in Giunta del documento	Responsabile/i del/dei settore/i interessati
Validazione del R.P.C.T. per l'inserimento nel PIAO 2024	Data di approvazione in Giunta del documento	RPCT
Monitoraggio di RPCT e OIV (nucleo di valutazione)	30/11/2024	RPCT e OIV/Nucleo di Valutazione
Eventuale riesame per aggiornamento PIAO 2025	31/01/2025	RPCT

Il catalogo dei rischi corruttivi a cui questo processo può essere sottoposto è stato definito nel paragrafo 2.5. del PIAO; ma si ritiene oltremodo complessa una specifica individuazione per ciascun processo dei singoli rischi; pertanto la stima effettuata è relativa, non ad uno specifico rischio corruttivo, ma ad un **generico pericolo di eventi corruttivi**.

**Tabella – 3B – stima di livello di esposizione al rischio corruttivo**

Indicatori per la stima quantitativa (CFR BOX n. 9 pag. 34 - All.to 1 PNA 2019)	Punti *	Note di monitoraggio	
<b>Livello di interesse "esterno":</b> la presenza di interessi, anche economici, rilevanti e di benefici per i destinatari del processo determina un incremento del rischio	5		
<b>Grado di discrezionalità del decisore interno:</b> la presenza di un processo decisionale altamente discrezionale determina un incremento del rischio rispetto ad un processo decisionale altamente vincolato;	1		
<b>Manifestazione di eventi corruttivi in passato:</b> se l'attività è stata già oggetto di eventi corruttivi in passato nell'amministrazione o in altre realtà simili, il rischio aumenta;	5		
<b>Opacità del processo decisionale:</b> l'adozione di strumenti di trasparenza sostanziale, e non solo formale, riduce il rischio;	1		
<b>Scarsa collaborazione del responsabile del processo</b> o dell'attività nella costruzione, aggiornamento e monitoraggio del piano: la scarsa collaborazione può segnalare un deficit di attenzione al tema	1		
<b>Mancata attuazione delle misure di trattamento:</b> l'attuazione di misure di trattamento si associa ad una minore possibilità di accadimento di fatti corruttivi	1		
<b>Totale</b>	<b>14</b>	Punt. massimo ** <b>5</b>	Punt. Medio ** <b>2,33</b>

\* Nessuna probabilità = 0; Poco probabile = 1; Probabile 3; Altamente probabile = 5; Accertato negli ultimi 5 anni = 7

\*\* Il punteggio massimo è quello assegnato ad almeno un indicatore; il punteggio medio è quello ottenuto dal totale/6 (n. indicatori)

**Tabella - 3C: Stima qualitativa del rischio corruttivo**

Secondo una valutazione basata sui parametri di cui al paragrafo 2.9. - riquadro azzurro - del PIAO (CFR BOX n. 8 pag. 34 - All.to 1 PNA 2019) il responsabile o i responsabili di settore interessati ritengono che questo processo sia esposto a rischio corruttivo in questi termini:

In altre amministrazioni si è registrato più di un episodio corruttivo; nella nostra solo qualche ricorso amministrativo.

**Tabella – 3D – misure generali per l'abbattimento del rischio da applicare a questo trattamento**

Per abbattere il rischio corruttivo come delineato nelle tabelle 3B e 3C si ritiene che nel triennio vadano applicate queste misure di carattere generale, da sottoporre a monitoraggio **al termine di ogni esercizio\*\*\*** prima dell'aggiornamento del PIAO:

Misure generali (CFR box n. 11 pag. 40 - All.to 1 PNA 2019)	Indicatori di monitoraggio richiesti (CFR Tabella n. 5 pag. 44 - All.to 1 PNA 2019)	Esiti del monitoraggio
<b>Controllo</b>	Percentuale di controlli effettuati su numero di pratiche/provvedimenti - 10%	
<b>Trasparenza</b>	Percentuale di atti pubblicati relativi al processo in questione - <b>100%</b> Salvo privacy	
<b>Definizione di standard di comportamento</b>	Numero di incontri o comunicazioni effettuate - <b>Min. 1 ordine di servizio</b>	
<b>Regolamentazione</b>	Verifica adozione del regolamento di gestione del processo o di attività - <b>SI/NO</b>	
<b>Semplificazione</b>	Verifica di documentazione per la sistematizzazione e semplificazione del processo - <b>SI/NO</b>	
<b>Formazione</b>	Effettuazione di un corso di formazione - <b>SI/NO</b>	
<b>Sensibilizzazione e partecipazione</b>	Numero di iniziative svolte ed evidenza dei contributi raccolti <b>Min. 1 news sul sito</b>	
<b>Rotazione</b>	Percentuale di pratiche relative al processo ruotate sul totale e/o pratiche interessate dalla condivisione delle fasi procedurali -	
<b>Segnalazione e protezione</b>	Azioni particolari per agevolare, sensibilizzare, garantire i segnalanti <b>Realizzare una brochure da distribuire ai dipendenti con le istruzioni</b>	
<b>Disciplina del conflitto di interessi</b>	Specifiche previsioni su casi particolari di conflitto di interessi tipiche del processo - <b>Da definire con apposito provvedimento</b>	
<b>Regolazione dei rapporti con i "rappresentanti di lobbies"</b>	Attività volta a regolare il confronto con le lobbies e strumenti di controllo - <b>Da definire con apposito provvedimento</b>	
<b>Misure specifiche per questo trattamento</b>	<i>Si raccomanda la massima trasparenza e la pedissequa osservanza di norme e regolamenti</i>	

\*\*\* \*\*\* L'allegato 1 al PNA 2019 propone una scansione temporale sia delle azioni che del relativo monitoraggio (CFR Tabella n. 6 pag. 45 - All.to 1 PNA 2019); in sede di prima adozione del PIAO si ritiene di stabilire il termine del 30/11/2024, per fare un primo monitoraggio delle misure e dei relativi indicatori. Nell'aggiornamento al piano 2024 si potrà applicare eventualmente una programmazione più puntuale.

**Focus Monitoraggio (Riferimento paragrafo 2.4.3 - Appendice alla Tabella 3 – Focus su PNA 2022 e PNA 2023)**

Il processo non coinvolge procedimenti per i quali è necessario applicare il Focus di monitoraggio di cui all'Appendice alla Tabella 3

Scheda n. 21 (PIAO 2024); **Stima del livello di esposizione al rischio corruttivo e dei successivi trattamento e monitoraggio**, del processo denominato:  
**Servizi assistenziali e socio-sanitari**

**Tabella – 3A – termini di approvazione, validazione, monitoraggio ed eventuale riesame \*\*\***

Azione eseguita	Data	Qualifica soggetto
Trasmissione al/ai responsabile/i del/dei settore/i interessati	Data di approvazione in Giunta del documento	Responsabile/i del/dei settore/i interessati
Validazione del R.P.C.T. per l'inserimento nel PIAO 2024	Data di approvazione in Giunta del documento	RPCT
Monitoraggio di RPCT e OIV (nucleo di valutazione)	30/11/2024	RPCT e OIV/Nucleo di Valutazione
Eventuale riesame per aggiornamento PIAO 2025	31/01/2025	RPCT

Il catalogo dei rischi corruttivi a cui questo processo può essere sottoposto è stato definito nel paragrafo 2.5. del PIAO; ma si ritiene oltremodo complessa una specifica individuazione per ciascun processo dei singoli rischi; pertanto la stima effettuata è relativa, non ad uno specifico rischio corruttivo, ma ad un **generico pericolo di eventi corruttivi**.

**Tabella – 3B – stima di livello di esposizione al rischio corruttivo**

Indicatori per la stima quantitativa (CFR BOX n. 9 pag. 34 - All.to 1 PNA 2019)	Punti *	Note di monitoraggio	
<b>Livello di interesse "esterno":</b> la presenza di interessi, anche economici, rilevanti e di benefici per i destinatari del processo determina un incremento del rischio	5		
<b>Grado di discrezionalità del decisore interno:</b> la presenza di un processo decisionale altamente discrezionale determina un incremento del rischio rispetto ad un processo decisionale altamente vincolato;	3		
<b>Manifestazione di eventi corruttivi in passato:</b> se l'attività è stata già oggetto di eventi corruttivi in passato nell'amministrazione o in altre realtà simili, il rischio aumenta;	3		
<b>Opacità del processo decisionale:</b> l'adozione di strumenti di trasparenza sostanziale, e non solo formale, riduce il rischio;	1		
<b>Scarsa collaborazione del responsabile del processo</b> o dell'attività nella costruzione, aggiornamento e monitoraggio del piano: la scarsa collaborazione può segnalare un deficit di attenzione al tema	1		
<b>Mancata attuazione delle misure di trattamento:</b> l'attuazione di misure di trattamento si associa ad una minore possibilità di accadimento di fatti corruttivi	1		
<b>Totale</b>	<b>14</b>	Punt. massimo ** <b>5</b>	Punt. Medio ** <b>2,33</b>

\* Nessuna probabilità = 0; Poco probabile = 1; Probabile 3; Altamente probabile = 5; Accertato negli ultimi 5 anni = 7

\*\* Il punteggio massimo è quello assegnato ad almeno un indicatore; il punteggio medio è quello ottenuto dal totale/6 (n. indicatori)

**Tabella - 3C: Stima qualitativa del rischio corruttivo**

Secondo una valutazione basata sui parametri di cui al paragrafo 2.9. - riquadro azzurro - del PIAO (CFR BOX n. 8 pag. 34 - All.to 1 PNA 2019) il responsabile o i responsabili di settore interessati ritengono che questo processo sia esposto a rischio corruttivo in questi termini:

*I contributi a fondo perduto possono implicare molta attenzione da parte di soggetti esterni. La nostra amministrazione non ha avuto episodi, ma in altre si registrano anche episodi corruttivi*

**Tabella – 3D – misure generali per l'abbattimento del rischio da applicare a questo trattamento**

Per abbattere il rischio corruttivo come delineato nelle tabelle 3B e 3C si ritiene che nel triennio vadano applicate queste misure di carattere generale, da sottoporre a monitoraggio **al termine di ogni esercizio\*\*\*** prima dell'aggiornamento del PIAO:

Misure generali (CFR box n. 11 pag. 40 - All.to 1 PNA 2019)	Indicatori di monitoraggio richiesti (CFR Tabella n. 5 pag. 44 - All.to 1 PNA 2019)	Esiti del monitoraggio
<b>Controllo</b>	Percentuale di controlli effettuati su numero di pratiche/provvedimenti - 10%	
<b>Trasparenza</b>	Percentuale di atti pubblicati relativi al processo in questione - <b>100%</b> Salvo privacy	
<b>Definizione di standard di comportamento</b>	Numero di incontri o comunicazioni effettuate - <b>Min. 1 ordine di servizio</b>	
<b>Regolamentazione</b>	Verifica adozione del regolamento di gestione del processo o di attività - <b>SI/NO</b>	
<b>Semplificazione</b>	Verifica di documentazione per la sistematizzazione e semplificazione del processo - <b>SI/NO</b>	
<b>Formazione</b>	Effettuazione di un corso di formazione - <b>SI/NO</b>	
<b>Sensibilizzazione e partecipazione</b>	Numero di iniziative svolte ed evidenza dei contributi raccolti <b>Min. 1 news sul sito</b>	
<b>Rotazione</b>	Percentuale di pratiche relative al processo ruotate sul totale e/o pratiche interessate dalla condivisione delle fasi procedurali -	
<b>Segnalazione e protezione</b>	Azioni particolari per agevolare, sensibilizzare, garantire i segnalanti <b>Realizzare una brochure da distribuire ai dipendenti con le istruzioni</b>	
<b>Disciplina del conflitto di interessi</b>	Specifiche previsioni su casi particolari di conflitto di interessi tipiche del processo - <b>Da definire con apposito provvedimento</b>	
<b>Regolazione dei rapporti con i "rappresentanti di lobbies"</b>	Attività volta a regolare il confronto con le lobbies e strumenti di controllo - <b>Da definire con apposito provvedimento</b>	
<b>Misure specifiche per questo trattamento</b>	<i>Va fatta una particolare attenzione alle gestioni associate e delegate, destinando risorse di personale ad un costante controllo</i>	

\*\*\* \*\*\* L'allegato 1 al PNA 2019 propone una scansione temporale sia delle azioni che del relativo monitoraggio (CFR Tabella n. 6 pag. 45 - All.to 1 PNA 2019); in sede di prima adozione del PIAO si ritiene di stabilire il termine del 30/11/2024, per fare un primo monitoraggio delle misure e dei relativi indicatori. Nell'aggiornamento al piano 2024 si potrà applicare eventualmente una programmazione più puntuale.

**Focus Monitoraggio (Riferimento paragrafo 2.4.3 - Appendice alla Tabella 3 – Focus su PNA 2022 e PNA 2023)**

<b>Focus 1</b>	Se presenti nell'ambito del processo, saranno analizzate almeno 1 oppure il 10 % delle procedure di acquisizione relative a questo processo evidenziando se la piattaforma abbia correttamente prodotto tutti gli adempimenti e le relative comunicazioni. In caso di criticità analizzarle e prospettare meccanismi di adeguamento per il 2025.
<b>Focus 2</b>	Se presenti nell'ambito del processo, dettagliare i progetti e finanziamenti del PNRR relativi a questo processo. Se possibile, indicare tutti i progetti e finanziamenti, altrimenti creare un campione scegliendo una percentuale. Fare una valutazione sulle comunicazioni del sistema REGIS e dettagliare se è stata realizzata una apposita sezione del sito istituzionale in cui pubblicare i dati PNRR e come la comunicazione pubblica relativamente a questo processo possa essere migliorata
<b>Focus 3</b>	Se presenti nell'ambito del processo, fare una valutazione su una percentuale dei contratti pari al XX% del totale, delle azioni poste a contrasto dei rischi evidenziati, applicando la Tabella 2) – Tipologie misure- in calce al focus (quante misure sono state applicate a ciascun contratto)



Scheda n. **28 (PIAO 2024); Stima del livello di esposizione al rischio corruttivo e dei successivi trattamento e monitoraggio**, del processo denominato:  
**Gestione dell'impiantistica sportiva**

**Tabella – 3A – termini di approvazione, validazione, monitoraggio ed eventuale riesame \*\*\***

Azione eseguita	Data	Qualifica soggetto
Trasmissione al/ai responsabile/i del/dei settore/i interessati	Data di approvazione in Giunta del documento	Responsabile/i del/dei settore/i interessati
Validazione del R.P.C.T. per l'inserimento nel PIAO 2024	Data di approvazione in Giunta del documento	RPCT
Monitoraggio di RPCT e OIV (nucleo di valutazione)	30/11/2024	RPCT e OIV/Nucleo di Valutazione
Eventuale riesame per aggiornamento PIAO 2025	31/01/2025	RPCT

Il catalogo dei rischi corruttivi a cui questo processo può essere sottoposto è stato definito nel paragrafo 2.5. del PIAO; ma si ritiene oltremodo complessa una specifica individuazione per ciascun processo dei singoli rischi; pertanto la stima effettuata è relativa, non ad uno specifico rischio corruttivo, ma ad un **generico pericolo di eventi corruttivi**.

**Tabella – 3B – stima di livello di esposizione al rischio corruttivo**

Indicatori per la stima quantitativa (CFR BOX n. 9 pag. 34 - All.to 1 PNA 2019)	Punti *	Note di monitoraggio	
<b>Livello di interesse "esterno":</b> la presenza di interessi, anche economici, rilevanti e di benefici per i destinatari del processo determina un incremento del rischio	2		
<b>Grado di discrezionalità del decisore interno:</b> la presenza di un processo decisionale altamente discrezionale determina un incremento del rischio rispetto ad un processo decisionale altamente vincolato;	3		
<b>Manifestazione di eventi corruttivi in passato:</b> se l'attività è stata già oggetto di eventi corruttivi in passato nell'amministrazione o in altre realtà simili, il rischio aumenta;	5		
<b>Opacità del processo decisionale:</b> l'adozione di strumenti di trasparenza sostanziale, e non solo formale, riduce il rischio;	2		
<b>Scarsa collaborazione del responsabile del processo</b> o dell'attività nella costruzione, aggiornamento e monitoraggio del piano: la scarsa collaborazione può segnalare un deficit di attenzione al tema	1		
<b>Mancata attuazione delle misure di trattamento:</b> l'attuazione di misure di trattamento si associa ad una minore possibilità di accadimento di fatti corruttivi	1		
<b>Totale</b>	<b>14</b>	Punt. massimo ** <b>5</b>	Punt. Medio ** <b>2,33</b>

\* Nessuna probabilità = 0; Poco probabile = 1; Probabile 3; Altamente probabile = 5; Accertato negli ultimi 5 anni = 7

\*\* Il punteggio massimo è quello assegnato ad almeno un indicatore; il punteggio medio è quello ottenuto dal totale/6 (n. indicatori)

**Tabella - 3C: Stima qualitativa del rischio corruttivo**

Secondo una valutazione basata sui parametri di cui al paragrafo 2.9. - riquadro azzurro - del PIAO (CFR BOX n. 8 pag. 34 - All.to 1 PNA 2019) il responsabile o i responsabili di settore interessati ritengono che questo processo sia esposto a rischio corruttivo in questi termini:

L'assegnazione della gestione di impianti a soggetti esterni, specie quando sussiste la rilevanza economica, possono implicare molta attenzione da parte di soggetti esterni. La nostra amministrazione non ha avuto episodi, ma in altre si registrano anche episodi corruttivi

**Tabella – 3D – misure generali per l'abbattimento del rischio da applicare a questo trattamento**

Per abbattere il rischio corruttivo come delineato nelle tabelle 3B e 3C si ritiene che nel triennio vadano applicate queste misure di carattere generale, da sottoporre a monitoraggio **al termine di ogni esercizio\*\*\*** prima dell'aggiornamento del PIAO:

Misure generali (CFR box n. 11 pag. 40 - All.to 1 PNA 2019)	Indicatori di monitoraggio richiesti (CFR Tabella n. 5 pag. 44 - All.to 1 PNA 2019)	Esiti del monitoraggio
<b>Controllo</b>	Percentuale di controlli effettuati su numero di pratiche/provvedimenti - 10%	
<b>Trasparenza</b>	Percentuale di atti pubblicati relativi al processo in questione - <b>100%</b> Salvo privacy	
<b>Definizione di standard di comportamento</b>	Numero di incontri o comunicazioni effettuate - <b>Min. 1 ordine di servizio</b>	
<b>Regolamentazione</b>	Verifica adozione del regolamento di gestione del processo o di attività - <b>SI/NO</b>	
<b>Semplificazione</b>	Verifica di documentazione per la sistematizzazione e semplificazione del processo - <b>SI/NO</b>	
<b>Formazione</b>	Effettuazione di un corso di formazione - <b>SI/NO</b>	
<b>Sensibilizzazione e partecipazione</b>	Numero di iniziative svolte ed evidenza dei contributi raccolti <b>Min. 1 news sul sito</b>	
<b>Rotazione</b>	Percentuale di pratiche relative al processo ruotate sul totale e/o pratiche interessate dalla condivisione delle fasi procedurali -	
<b>Segnalazione e protezione</b>	Azioni particolari per agevolare, sensibilizzare, garantire i segnalanti <b>Realizzare una brochure da distribuire ai dipendenti con le istruzioni</b>	
<b>Disciplina del conflitto di interessi</b>	Specifiche previsioni su casi particolari di conflitto di interessi tipiche del processo - <b>Da definire con apposito provvedimento</b>	
<b>Regolazione dei rapporti con i "rappresentanti di lobbies"</b>	Attività volta a regolare il confronto con le lobbies e strumenti di controllo - <b>Da definire con apposito provvedimento</b>	
<b>Misure specifiche per questo trattamento</b>	<i>Si raccomanda la massima trasparenza e la pedissequa osservanza di norme e regolamenti</i>	

\*\*\* \*\*\* L'allegato 1 al PNA 2019 propone una scansione temporale sia delle azioni che del relativo monitoraggio (CFR Tabella n. 6 pag. 45 - All.to 1 PNA 2019); in sede di prima adozione del PIAO si ritiene di stabilire il termine del 30/11/2024, per fare un primo monitoraggio delle misure e dei relativi indicatori. Nell'aggiornamento al piano 2024 si potrà applicare eventualmente una programmazione più puntuale.

**Focus Monitoraggio (Riferimento paragrafo 2.4.3 - Appendice alla Tabella 3 – Focus su PNA 2022 e PNA 2023)**

<b>Focus 1</b>	Se presenti nell'ambito del processo, saranno analizzate almeno 1 oppure il 10 % delle procedure di acquisizione relative a questo processo evidenziando se la piattaforma abbia correttamente prodotto tutti gli adempimenti e le relative comunicazioni. In caso di criticità analizzarle e prospettare meccanismi di adeguamento per il 2025.
<b>Focus 2</b>	Se presenti nell'ambito del processo, dettagliare i progetti e finanziamenti del PNRR relativi a questo processo. Se possibile, indicare tutti i progetti e finanziamenti, altrimenti creare un campione scegliendo una percentuale. Fare una valutazione sulle comunicazioni del sistema REGIS e dettagliare se è stata realizzata una apposita sezione del sito istituzionale in cui pubblicare i dati PNRR e come la comunicazione pubblica relativamente a questo processo possa essere migliorata
<b>Focus 3</b>	Se presenti nell'ambito del processo, fare una valutazione su una percentuale dei contratti pari al XX% del totale, delle azioni poste a contrasto dei rischi evidenziati, applicando la Tabella 2) – Tipologie misure- in calce al focus (quante misure sono state applicate a ciascun contratto)

Scheda n. 2 (PIAO 2024); **Stima del livello di esposizione al rischio corruttivo e dei successivi trattamento e monitoraggio**, del processo denominato:

**Rilascio autorizzazioni e permessi di edilizia privata**

**Tabella – 3A – termini di approvazione, validazione, monitoraggio ed eventuale riesame \*\*\***

Azione eseguita	Data	Qualifica soggetto
Trasmissione al/ai responsabile/i del/dei settore/i interessati	Data di approvazione in Giunta del documento	Responsabile/i del/dei settore/i interessati
Validazione del R.P.C.T. per l'inserimento nel PIAO 2024	Data di approvazione in Giunta del documento	RPCT
Monitoraggio di RPCT e OIV (nucleo di valutazione)	30/11/2024	RPCT e OIV/Nucleo di Valutazione
Eventuale riesame per aggiornamento PIAO 2025	31/01/2025	RPCT

Il catalogo dei rischi corruttivi a cui questo processo può essere sottoposto è stato definito nel paragrafo 2.5. del PIAO; ma si ritiene oltremodo complessa una specifica individuazione per ciascun processo dei singoli rischi; pertanto la stima effettuata è relativa, non ad uno specifico rischio corruttivo, ma ad un **generico pericolo di eventi corruttivi**.

**Tabella – 3B – stima di livello di esposizione al rischio corruttivo**

Indicatori per la stima quantitativa (CFR BOX n. 9 pag. 34 - All.to 1 PNA 2019)	Punti *	Note di monitoraggio	
<b>Livello di interesse "esterno":</b> la presenza di interessi, anche economici, rilevanti e di benefici per i destinatari del processo determina un incremento del rischio	4		
<b>Grado di discrezionalità del decisore interno:</b> la presenza di un processo decisionale altamente discrezionale determina un incremento del rischio rispetto ad un processo decisionale altamente vincolato;	2		
<b>Manifestazione di eventi corruttivi in passato:</b> se l'attività è stata già oggetto di eventi corruttivi in passato nell'amministrazione o in altre realtà simili, il rischio aumenta;	5		
<b>Opacità del processo decisionale:</b> l'adozione di strumenti di trasparenza sostanziale, e non solo formale, riduce il rischio;	2		
<b>Scarsa collaborazione del responsabile del processo</b> o dell'attività nella costruzione, aggiornamento e monitoraggio del piano: la scarsa collaborazione può segnalare un deficit di attenzione al tema	0		
<b>Mancata attuazione delle misure di trattamento:</b> l'attuazione di misure di trattamento si associa ad una minore possibilità di accadimento di fatti corruttivi	0		
<b>Totale</b>	<b>13</b>	Punt. massimo ** <b>5</b>	Punt. Medio ** <b>2,17</b>

\* Nessuna probabilità = 0; Poco probabile = 1; Probabile 3; Altamente probabile = 5; Accertato negli ultimi 5 anni = 7

\*\* Il punteggio massimo è quello assegnato ad almeno un indicatore; il punteggio medio è quello ottenuto dal totale/6 (n. indicatori)

**Tabella - 3C: Stima qualitativa del rischio corruttivo**

Secondo una valutazione basata sui parametri di cui al paragrafo 2.9. - riquadro azzurro - del PIAO (CFR BOX n. 8 pag. 34 - All.to 1 PNA 2019) il responsabile o i responsabili di settore interessati ritengono che questo processo sia esposto a rischio corruttivo in questi termini:

*Il processo registra rilevanti interessi economici. La nostra amministrazione non ha avuto episodi, ma in altre si registrano anche episodi corruttivi*

**Tabella – 3D – misure generali per l'abbattimento del rischio da applicare a questo trattamento**

Per abbattere il rischio corruttivo come delineato nelle tabelle 3B e 3C si ritiene che nel triennio vadano applicate queste misure di carattere generale, da sottoporre a monitoraggio **al termine di ogni esercizio\*\*\*** prima dell'aggiornamento del PIAO:

Misure generali (CFR box n. 11 pag. 40 - All.to 1 PNA 2019)	Indicatori di monitoraggio richiesti (CFR Tabella n. 5 pag. 44 - All.to 1 PNA 2019)	Esiti del monitoraggio
<b>Controllo</b>	Percentuale di controlli effettuati su numero di pratiche/provvedimenti - 10%	
<b>Trasparenza</b>	Percentuale di atti pubblicati relativi al processo in questione - <b>100%</b> Salvo privacy	
<b>Definizione di standard di comportamento</b>	Numero di incontri o comunicazioni effettuate - <b>Min. 1 ordine di servizio</b>	
<b>Regolamentazione</b>	Verifica adozione del regolamento di gestione del processo o di attività - <b>SI/NO</b>	
<b>Semplificazione</b>	Verifica di documentazione per la sistematizzazione e semplificazione del processo - <b>SI/NO</b>	
<b>Formazione</b>	Effettuazione di un corso di formazione - <b>SI/NO</b>	
<b>Sensibilizzazione e partecipazione</b>	Numero di iniziative svolte ed evidenza dei contributi raccolti <b>Min. 1 news sul sito</b>	
<b>Rotazione</b>	Percentuale di pratiche relative al processo ruotate sul totale e/o pratiche interessate dalla condivisione delle fasi procedurali -	
<b>Segnalazione e protezione</b>	Azioni particolari per agevolare, sensibilizzare, garantire i segnalanti <b>Realizzare una brochure da distribuire ai dipendenti con le istruzioni</b>	
<b>Disciplina del conflitto di interessi</b>	Specifiche previsioni su casi particolari di conflitto di interessi tipiche del processo - <b>Da definire con apposito provvedimento</b>	
<b>Regolazione dei rapporti con i "rappresentanti di lobbies"</b>	Attività volta a regolare il confronto con le lobbies e strumenti di controllo - <b>Da definire con apposito provvedimento</b>	
<b>Misure specifiche per questo trattamento</b>	<i>Si raccomanda la massima trasparenza e la pedissequa osservanza di norme e regolamenti</i>	

\*\*\* \*\*\* L'allegato 1 al PNA 2019 propone una scansione temporale sia delle azioni che del relativo monitoraggio (CFR Tabella n. 6 pag. 45 - All.to 1 PNA 2019); in sede di prima adozione del PIAO si ritiene di stabilire il termine del 30/11/2024, per fare un primo monitoraggio delle misure e dei relativi indicatori. Nell'aggiornamento al piano 2024 si potrà applicare eventualmente una programmazione più puntuale.

**Focus Monitoraggio (Riferimento paragrafo 2.4.3 - Appendice alla Tabella 3 – Focus su PNA 2022 e PNA 2023)**

Il processo non coinvolge procedimenti per i quali è necessario applicare il Focus di monitoraggio di cui all'Appendice alla Tabella 3



Scheda n. 6 (PIAO 2024); **Stima del livello di esposizione al rischio corruttivo e dei successivi trattamento e monitoraggio**, del processo denominato:

**Autorizzazione all'occupazione del suolo pubblico**

**Tabella – 3A – termini di approvazione, validazione, monitoraggio ed eventuale riesame \*\*\***

Azione eseguita	Data	Qualifica soggetto
Trasmissione al/ai responsabile/i del/dei settore/i interessati	Data di approvazione in Giunta del documento	Responsabile/i del/dei settore/i interessati
Validazione del R.P.C.T. per l'inserimento nel PIAO 2024	Data di approvazione in Giunta del documento	RPCT
Monitoraggio di RPCT e OIV (nucleo di valutazione)	30/11/2024	RPCT e OIV/Nucleo di Valutazione
Eventuale riesame per aggiornamento PIAO 2025	31/01/2025	RPCT

Il catalogo dei rischi corruttivi a cui questo processo può essere sottoposto è stato definito nel paragrafo 2.5. del PIAO; ma si ritiene oltremodo complessa una specifica individuazione per ciascun processo dei singoli rischi; pertanto la stima effettuata è relativa, non ad uno specifico rischio corruttivo, ma ad un **generico pericolo di eventi corruttivi**.

**Tabella – 3B – stima di livello di esposizione al rischio corruttivo**

Indicatori per la stima quantitativa (CFR BOX n. 9 pag. 34 - All.to 1 PNA 2019)	Punti *	Note di monitoraggio	
<b>Livello di interesse "esterno":</b> la presenza di interessi, anche economici, rilevanti e di benefici per i destinatari del processo determina un incremento del rischio	4		
<b>Grado di discrezionalità del decisore interno:</b> la presenza di un processo decisionale altamente discrezionale determina un incremento del rischio rispetto ad un processo decisionale altamente vincolato;	3		
<b>Manifestazione di eventi corruttivi in passato:</b> se l'attività è stata già oggetto di eventi corruttivi in passato nell'amministrazione o in altre realtà simili, il rischio aumenta;	4		
<b>Opacità del processo decisionale:</b> l'adozione di strumenti di trasparenza sostanziale, e non solo formale, riduce il rischio;	2		
<b>Scarsa collaborazione del responsabile del processo</b> o dell'attività nella costruzione, aggiornamento e monitoraggio del piano: la scarsa collaborazione può segnalare un deficit di attenzione al tema	0		
<b>Mancata attuazione delle misure di trattamento:</b> l'attuazione di misure di trattamento si associa ad una minore possibilità di accadimento di fatti corruttivi	0		
<b>Totale</b>	<b>13</b>	Punt. massimo ** <b>4</b>	Punt. Medio ** <b>2,17</b>

\* Nessuna probabilità = 0; Poco probabile = 1; Probabile 3; Altamente probabile = 5; Accertato negli ultimi 5 anni = 7

\*\* Il punteggio massimo è quello assegnato ad almeno un indicatore; il punteggio medio è quello ottenuto dal totale/6 (n. indicatori)

**Tabella - 3C: Stima qualitativa del rischio corruttivo**

Secondo una valutazione basata sui parametri di cui al paragrafo 2.9. - riquadro azzurro - del PIAO (CFR BOX n. 8 pag. 34 - All.to 1 PNA 2019) il responsabile o i responsabili di settore interessati ritengono che questo processo sia esposto a rischio corruttivo in questi termini:

**Il processo registra rilevanti interessi economici. La nostra amministrazione non ha avuto episodi, ma in altre si registrano anche episodi corruttivi**

**Tabella – 3D – misure generali per l'abbattimento del rischio da applicare a questo trattamento**

Per abbattere il rischio corruttivo come delineato nelle tabelle 3B e 3C si ritiene che nel triennio vadano applicate queste misure di carattere generale, da sottoporre a monitoraggio **al termine di ogni esercizio\*\*\*** prima dell'aggiornamento del PIAO:

Misure generali (CFR box n. 11 pag. 40 - All.to 1 PNA 2019)	Indicatori di monitoraggio richiesti (CFR Tabella n. 5 pag. 44 - All.to 1 PNA 2019)	Esiti del monitoraggio
<b>Controllo</b>	Percentuale di controlli effettuati su numero di pratiche/provvedimenti - 10%	
<b>Trasparenza</b>	Percentuale di atti pubblicati relativi al processo in questione - <b>100%</b> Salvo privacy	
<b>Definizione di standard di comportamento</b>	Numero di incontri o comunicazioni effettuate - <b>Min. 1 ordine di servizio</b>	
<b>Regolamentazione</b>	Verifica adozione del regolamento di gestione del processo o di attività - <b>SI/NO</b>	
<b>Semplificazione</b>	Verifica di documentazione per la sistematizzazione e semplificazione del processo - <b>SI/NO</b>	
<b>Formazione</b>	Effettuazione di un corso di formazione - <b>SI/NO</b>	
<b>Sensibilizzazione e partecipazione</b>	Numero di iniziative svolte ed evidenza dei contributi raccolti <b>Min. 1 news sul sito</b>	
<b>Rotazione</b>	Percentuale di pratiche relative al processo ruotate sul totale e/o pratiche interessate dalla condivisione delle fasi procedurali -	
<b>Segnalazione e protezione</b>	Azioni particolari per agevolare, sensibilizzare, garantire i segnalanti <b>Realizzare una brochure da distribuire ai dipendenti con le istruzioni</b>	
<b>Disciplina del conflitto di interessi</b>	Specifiche previsioni su casi particolari di conflitto di interessi tipiche del processo - <b>Da definire con apposito provvedimento</b>	
<b>Regolazione dei rapporti con i "rappresentanti di lobbies"</b>	Attività volta a regolare il confronto con le lobbies e strumenti di controllo - <b>Da definire con apposito provvedimento</b>	
<b>Misure specifiche per questo trattamento</b>	<i>Si raccomanda la massima trasparenza e la pedissequa osservanza di norme e regolamenti</i>	

\*\*\* \*\*\* L'allegato 1 al PNA 2019 propone una scansione temporale sia delle azioni che del relativo monitoraggio (CFR Tabella n. 6 pag. 45 - All.to 1 PNA 2019); in sede di prima adozione del PIAO si ritiene di stabilire il termine del 30/11/2024, per fare un primo monitoraggio delle misure e dei relativi indicatori. Nell'aggiornamento al piano 2024 si potrà applicare eventualmente una programmazione più puntuale.

Scheda n. 23 (PIAO 2024); **Stima del livello di esposizione al rischio corruttivo e dei successivi trattamento e monitoraggio**, del processo denominato:

**Gestione dell'Edilizia residenziale pubblica ed emergenza abitativa**

**Tabella – 3A – termini di approvazione, validazione, monitoraggio ed eventuale riesame \*\*\***

Azione eseguita	Data	Qualifica soggetto
Trasmissione al/ai responsabile/i del/dei settore/i interessati	Data di approvazione in Giunta del documento	Responsabile/i del/dei settore/i interessati
Validazione del R.P.C.T. per l'inserimento nel PIAO 2024	Data di approvazione in Giunta del documento	RPCT
Monitoraggio di RPCT e OIV (nucleo di valutazione)	30/11/2024	RPCT e OIV/Nucleo di Valutazione
Eventuale riesame per aggiornamento PIAO 2025	31/01/2025	RPCT

Il catalogo dei rischi corruttivi a cui questo processo può essere sottoposto è stato definito nel paragrafo 2.5. del PIAO; ma si ritiene oltremodo complessa una specifica individuazione per ciascun processo dei singoli rischi; pertanto la stima effettuata è relativa, non ad uno specifico rischio corruttivo, ma ad un **generico pericolo di eventi corruttivi**.

**Tabella – 3B – stima di livello di esposizione al rischio corruttivo**

Indicatori per la stima quantitativa (CFR BOX n. 9 pag. 34 - All.to 1 PNA 2019)	Punti *	Note di monitoraggio	
<b>Livello di interesse "esterno":</b> la presenza di interessi, anche economici, rilevanti e di benefici per i destinatari del processo determina un incremento del rischio	2		
<b>Grado di discrezionalità del decisore interno:</b> la presenza di un processo decisionale altamente discrezionale determina un incremento del rischio rispetto ad un processo decisionale altamente vincolato;	4		
<b>Manifestazione di eventi corruttivi in passato:</b> se l'attività è stata già oggetto di eventi corruttivi in passato nell'amministrazione o in altre realtà simili, il rischio aumenta;	4		
<b>Opacità del processo decisionale:</b> l'adozione di strumenti di trasparenza sostanziale, e non solo formale, riduce il rischio;	1		
<b>Scarsa collaborazione del responsabile del processo</b> o dell'attività nella costruzione, aggiornamento e monitoraggio del piano: la scarsa collaborazione può segnalare un deficit di attenzione al tema	1		
<b>Mancata attuazione delle misure di trattamento:</b> l'attuazione di misure di trattamento si associa ad una minore possibilità di accadimento di fatti corruttivi	1		
<b>Totale</b>	<b>13</b>	Punt. massimo ** <b>5</b>	Punt. Medio ** <b>2,17</b>

\* Nessuna probabilità = 0; Poco probabile = 1; Probabile 3; Altamente probabile = 5; Accertato negli ultimi 5 anni = 7

\*\* Il punteggio massimo è quello assegnato ad almeno un indicatore; il punteggio medio è quello ottenuto dal totale/6 (n. indicatori)

**Tabella - 3C: Stima qualitativa del rischio corruttivo**

Secondo una valutazione basata sui parametri di cui al paragrafo 2.9. - riquadro azzurro - del PIAO (CFR BOX n. 8 pag. 34 - All.to 1 PNA 2019) il responsabile o i responsabili di settore interessati ritengono che questo processo sia esposto a rischio corruttivo in questi termini:

*L'effettuazione delle graduatorie e dei parametri per le emergenze abitative possono implicare molta attenzione da parte di soggetti esterni. La nostra amministrazione non ha avuto episodi, ma in altre si registrano anche episodi corruttivi*

**Tabella – 3D – misure generali per l'abbattimento del rischio da applicare a questo trattamento**

Per abbattere il rischio corruttivo come delineato nelle tabelle 3B e 3C si ritiene che nel triennio vadano applicate queste misure di carattere generale, da sottoporre a monitoraggio **al termine di ogni esercizio\*\*\*** prima dell'aggiornamento del PIAO:

Misure generali (CFR box n. 11 pag. 40 - All.to 1 PNA 2019)	Indicatori di monitoraggio richiesti (CFR Tabella n. 5 pag. 44 - All.to 1 PNA 2019)	Esiti del monitoraggio
<b>Controllo</b>	Percentuale di controlli effettuati su numero di pratiche/provvedimenti - 10%	
<b>Trasparenza</b>	Percentuale di atti pubblicati relativi al processo in questione - <b>100%</b> Salvo privacy	
<b>Definizione di standard di comportamento</b>	Numero di incontri o comunicazioni effettuate - <b>Min. 1 ordine di servizio</b>	
<b>Regolamentazione</b>	Verifica adozione del regolamento di gestione del processo o di attività - <b>SI/NO</b>	
<b>Semplificazione</b>	Verifica di documentazione per la sistematizzazione e semplificazione del processo - <b>SI/NO</b>	
<b>Formazione</b>	Effettuazione di un corso di formazione - <b>SI/NO</b>	
<b>Sensibilizzazione e partecipazione</b>	Numero di iniziative svolte ed evidenza dei contributi raccolti - <b>Min. 1 news sul sito</b>	
<b>Rotazione</b>	Percentuale di pratiche relative al processo ruotate sul totale e/o pratiche interessate dalla condivisione delle fasi procedurali -	
<b>Segnalazione e protezione</b>	Azioni particolari per agevolare, sensibilizzare, garantire i segnalanti - <b>Realizzare una brochure da distribuire ai dipendenti con le istruzioni</b>	
<b>Disciplina del conflitto di interessi</b>	Specifiche previsioni su casi particolari di conflitto di interessi tipiche del processo - <b>Da definire con apposito provvedimento</b>	
<b>Regolazione dei rapporti con i "rappresentanti di lobbies"</b>	Attività volta a regolare il confronto con le lobbies e strumenti di controllo - <b>Da definire con apposito provvedimento</b>	
<b>Misure specifiche per questo trattamento</b>	<i>Si raccomanda la massima trasparenza e la pedissequa osservanza di norme e regolamenti. Vanno fatti bandi pubblici, specie quando sono previsti sovvenzioni al sistema produttivo e agli enti di cittadinanza attiva.</i>	

\*\*\* \*\*\* L'allegato 1 al PNA 2019 propone una scansione temporale sia delle azioni che del relativo monitoraggio (CFR Tabella n. 6 pag. 45 - All.to 1 PNA 2019); in sede di prima adozione del PIAO si ritiene di stabilire il termine del 30/11/2024, per fare un primo monitoraggio delle misure e dei relativi indicatori. Nell'aggiornamento al piano 2024 si potrà applicare eventualmente una programmazione più puntuale.

**Focus Monitoraggio (Riferimento paragrafo 2.4.3 - Appendice alla Tabella 3 – Focus su PNA 2022 e PNA 2023)**

<b>Focus 1</b>	Il processo non coinvolge procedimenti per i quali è necessario applicare il Focus di monitoraggio di cui all'Appendice alla Tabella 3. I procedimenti riguardanti l'affidamento di opere pubbliche saranno analizzati nell'apposita scheda.
<b>Focus 2</b>	Se presenti nell'ambito del processo, dettagliare i progetti e finanziamenti del PNRR relativi a questo processo. Se possibile, indicare tutti i progetti e finanziamenti, altrimenti creare un campione scegliendo una percentuale. Fare una valutazione sulle comunicazioni del sistema REGIS e dettagliare se è stata realizzata una apposita sezione del sito istituzionale in cui pubblicare i dati PNRR e come la comunicazione pubblica relativamente a questo processo possa essere migliorata
<b>Focus 3</b>	Il processo non coinvolge procedimenti per i quali è necessario applicare il Focus di monitoraggio di cui all'Appendice alla Tabella 3. I procedimenti riguardanti l'affidamento di opere pubbliche saranno analizzati nell'apposita scheda.



Scheda n. 12 (PIAO 2024); **Stima del livello di esposizione al rischio corruttivo e dei successivi trattamento e monitoraggio**, del processo denominato:

**Selezione per l'assunzione/ progressione e gestione del personale**

**Tabella – 3A – termini di approvazione, validazione, monitoraggio ed eventuale riesame \*\*\***

Azione eseguita	Data	Qualifica soggetto
Trasmissione al/ai responsabile/i del/dei settore/i interessati	Data di approvazione in Giunta del documento	Responsabile/i del/dei settore/i interessati
Validazione del R.P.C.T. per l'inserimento nel PIAO 2024	Data di approvazione in Giunta del documento	RPCT
Monitoraggio di RPCT e OIV (nucleo di valutazione)	30/11/2024	RPCT e OIV/Nucleo di Valutazione
Eventuale riesame per aggiornamento PIAO 2025	31/01/2025	RPCT

Il catalogo dei rischi corruttivi a cui questo processo può essere sottoposto è stato definito nel paragrafo 2.5. del PIAO; ma si ritiene oltremodo complessa una specifica individuazione per ciascun processo dei singoli rischi; pertanto la stima effettuata è relativa, non ad uno specifico rischio corruttivo, ma ad un **generico pericolo di eventi corruttivi**.

**Tabella – 3B – stima di livello di esposizione al rischio corruttivo**

Indicatori per la stima quantitativa (CFR BOX n. 9 pag. 34 - All.to 1 PNA 2019)	Punti *	Note di monitoraggio	
<b>Livello di interesse "esterno":</b> la presenza di interessi, anche economici, rilevanti e di benefici per i destinatari del processo determina un incremento del rischio	5		
<b>Grado di discrezionalità del decisore interno:</b> la presenza di un processo decisionale altamente discrezionale determina un incremento del rischio rispetto ad un processo decisionale altamente vincolato;	0		
<b>Manifestazione di eventi corruttivi in passato:</b> se l'attività è stata già oggetto di eventi corruttivi in passato nell'amministrazione o in altre realtà simili, il rischio aumenta;	7		
<b>Opacità del processo decisionale:</b> l'adozione di strumenti di trasparenza sostanziale, e non solo formale, riduce il rischio;	0		
<b>Scarsa collaborazione del responsabile del processo</b> o dell'attività nella costruzione, aggiornamento e monitoraggio del piano: la scarsa collaborazione può segnalare un deficit di attenzione al tema	1		
<b>Mancata attuazione delle misure di trattamento:</b> l'attuazione di misure di trattamento si associa ad una minore possibilità di accadimento di fatti corruttivi	0		
<b>Totale</b>	<b>13</b>	Punt. massimo ** <b>5</b>	Punt. Medio ** <b>2,17</b>

\* Nessuna probabilità = 0; Poco probabile = 1; Probabile 3; Altamente probabile = 5; Accertato negli ultimi 5 anni = 7

\*\* Il punteggio massimo è quello assegnato ad almeno un indicatore; il punteggio medio è quello ottenuto dal totale/6 (n. indicatori)

**Tabella - 3C: Stima qualitativa del rischio corruttivo**

Secondo una valutazione basata sui parametri di cui al paragrafo 2.9. - riquadro azzurro - del PIAO (CFR BOX n. 8 pag. 34 - All.to 1 PNA 2019) il responsabile o i responsabili di settore interessati ritengono che questo processo sia esposto a rischio corruttivo in questi termini:

In altre amministrazioni si è registrato più di un episodio corruttivo. Nel 2021 in questa amministrazione un dipendente è stato sottoposto a provvedimento disciplinare per assenteismo

**Tabella – 3D – misure generali per l'abbattimento del rischio da applicare a questo trattamento**

Per abbattere il rischio corruttivo come delineato nelle tabelle 3B e 3C si ritiene che nel triennio vadano applicate queste misure di carattere generale, da sottoporre a monitoraggio **al termine di ogni esercizio\*\*\*** prima dell'aggiornamento del PIAO:

Misure generali (CFR box n. 11 pag. 40 - All.to 1 PNA 2019)	Indicatori di monitoraggio richiesti (CFR Tabella n. 5 pag. 44 - All.to 1 PNA 2019)	Esiti del monitoraggio
<b>Controllo</b>	Percentuale di controlli effettuati su numero di pratiche/provvedimenti - 10%	
<b>Trasparenza</b>	Percentuale di atti pubblicati relativi al processo in questione - <b>100%</b> Salvo privacy	
<b>Definizione di standard di comportamento</b>	Numero di incontri o comunicazioni effettuate - <b>Min. 1 ordine di servizio</b>	
<b>Regolamentazione</b>	Verifica adozione del regolamento di gestione del processo o di attività - <b>SI/NO</b>	
<b>Semplificazione</b>	Verifica di documentazione per la sistematizzazione e semplificazione del processo - <b>SI/NO</b>	
<b>Formazione</b>	Effettuazione di un corso di formazione - <b>SI/NO</b>	
<b>Sensibilizzazione e partecipazione</b>	Numero di iniziative svolte ed evidenza dei contributi raccolti <b>Min. 1 news sul sito</b>	
<b>Rotazione</b>	Percentuale di pratiche relative al processo ruotate sul totale e/o pratiche interessate dalla condivisione delle fasi procedurali -	
<b>Segnalazione e protezione</b>	Azioni particolari per agevolare, sensibilizzare, garantire i segnalanti <b>Realizzare una brochure da distribuire ai dipendenti con le istruzioni</b>	
<b>Disciplina del conflitto di interessi</b>	Specifiche previsioni su casi particolari di conflitto di interessi tipiche del processo - <b>Da definire con apposito provvedimento</b>	
<b>Regolazione dei rapporti con i "rappresentanti di lobbies"</b>	Attività volta a regolare il confronto con le lobbies e strumenti di controllo - <b>Da definire con apposito provvedimento</b>	
<b>Misure specifiche per questo trattamento</b>	<i>Si raccomanda la massima trasparenza e la pedissequa osservanza di norme e regolamenti - va fatta particolare attenzione alla nomina dei commissari. Attenzione alle presenze dei dipendenti presso l'ente.</i>	

\*\*\* \*\*\* L'allegato 1 al PNA 2019 propone una scansione temporale sia delle azioni che del relativo monitoraggio (CFR Tabella n. 6 pag. 45 - All.to 1 PNA 2019); in sede di prima adozione del PIAO si ritiene di stabilire il termine del 30/11/2024, per fare un primo monitoraggio delle misure e dei relativi indicatori. Nell'aggiornamento al piano 2024 si potrà applicare eventualmente una programmazione più puntuale.

**Focus Monitoraggio (Riferimento paragrafo 2.4.3 - Appendice alla Tabella 3 – Focus su PNA 2022 e PNA 2023)**

<b>Focus 1</b>	Il processo non coinvolge procedimenti per i quali è necessario applicare il Focus di monitoraggio di cui all'Appendice alla Tabella 3.
<b>Focus 2</b>	Se presenti nell'ambito del processo, dettagliare i progetti e finanziamenti del PNRR relativi a questo processo. Se possibile, indicare tutti i progetti e finanziamenti, altrimenti creare un campione scegliendo una percentuale. Fare una valutazione sulle comunicazioni del sistema REGIS e dettagliare se è stata realizzata una apposita sezione del sito istituzionale in cui pubblicare i dati PNRR e come la comunicazione pubblica relativamente a questo processo possa essere migliorata
<b>Focus 3</b>	Il processo non coinvolge procedimenti per i quali è necessario applicare il Focus di monitoraggio di cui all'Appendice alla Tabella 3.

Scheda n. 1 (PIAO 2024); **Stima del livello di esposizione al rischio corruttivo e dei successivi trattamento e monitoraggio**, del processo denominato:

**Rilascio di patrocini**

**Tabella – 3A – termini di approvazione, validazione, monitoraggio ed eventuale riesame \*\*\***

Azione eseguita	Data	Qualifica soggetto
Trasmissione al/ai responsabile/i del/dei settore/i interessati	Data di approvazione in Giunta del documento	Responsabile/i del/dei settore/i interessati
Validazione del R.P.C.T. per l'inserimento nel PIAO 2024	Data di approvazione in Giunta del documento	RPCT
Monitoraggio di RPCT e OIV (nucleo di valutazione)	30/11/2024	RPCT e OIV/Nucleo di Valutazione
Eventuale riesame per aggiornamento PIAO 2025	31/01/2025	RPCT

Il catalogo dei rischi corruttivi a cui questo processo può essere sottoposto è stato definito nel paragrafo 2.5. del PIAO; ma si ritiene oltremodo complessa una specifica individuazione per ciascun processo dei singoli rischi; pertanto la stima effettuata è relativa, non ad uno specifico rischio corruttivo, ma ad un **generico pericolo di eventi corruttivi**.

**Tabella – 3B – stima di livello di esposizione al rischio corruttivo**

Indicatori per la stima quantitativa (CFR BOX n. 9 pag. 34 - All.to 1 PNA 2019)	Punti *	Note di monitoraggio	
<b>Livello di interesse "esterno":</b> la presenza di interessi, anche economici, rilevanti e di benefici per i destinatari del processo determina un incremento del rischio	3		
<b>Grado di discrezionalità del decisore interno:</b> la presenza di un processo decisionale altamente discrezionale determina un incremento del rischio rispetto ad un processo decisionale altamente vincolato;	3		
<b>Manifestazione di eventi corruttivi in passato:</b> se l'attività è stata già oggetto di eventi corruttivi in passato nell'amministrazione o in altre realtà simili, il rischio aumenta;	2		
<b>Opacità del processo decisionale:</b> l'adozione di strumenti di trasparenza sostanziale, e non solo formale, riduce il rischio;	2		
<b>Scarsa collaborazione del responsabile del processo</b> o dell'attività nella costruzione, aggiornamento e monitoraggio del piano: la scarsa collaborazione può segnalare un deficit di attenzione al tema	1		
<b>Mancata attuazione delle misure di trattamento:</b> l'attuazione di misure di trattamento si associa ad una minore possibilità di accadimento di fatti corruttivi	1		
<b>Totale</b>	<b>12</b>	Punt. massimo ** <b>3</b>	Punt. Medio ** <b>2,00</b>

\* Nessuna probabilità = 0; Poco probabile = 1; Probabile 3; Altamente probabile = 5; Accertato negli ultimi 5 anni = 7

\*\* Il punteggio massimo è quello assegnato ad almeno un indicatore; il punteggio medio è quello ottenuto dal totale/6 (n. indicatori)

**Tabella - 3C: Stima qualitativa del rischio corruttivo**

Secondo una valutazione basata sui parametri di cui al paragrafo 2.9. - riquadro azzurro - del PIAO (CFR BOX n. 8 pag. 34 - All.to 1 PNA 2019) il responsabile o i responsabili di settore interessati ritengono che questo processo sia esposto a rischio corruttivo in questi termini:

*Il rilascio del patrocinio, specie se oneroso, può implicare molta attenzione da parte di soggetti esterni. La nostra amministrazione non ha avuto episodi, ma in altre si registrano anche episodi corruttivi*

**Tabella – 3D – misure generali per l'abbattimento del rischio da applicare a questo trattamento**

Per abbattere il rischio corruttivo come delineato nelle tabelle 3B e 3C si ritiene che nel triennio vadano applicate queste misure di carattere generale, da sottoporre a monitoraggio **al termine di ogni esercizio\*\*\*** prima dell'aggiornamento del PIAO:

Misure generali (CFR box n. 11 pag. 40 - All.to 1 PNA 2019)	Indicatori di monitoraggio richiesti (CFR Tabella n. 5 pag. 44 - All.to 1 PNA 2019)	Esiti del monitoraggio
<b>Controllo</b>	Percentuale di controlli effettuati su numero di pratiche/provvedimenti - 10%	
<b>Trasparenza</b>	Percentuale di atti pubblicati relativi al processo in questione - <b>100%</b> Salvo privacy	
<b>Definizione di standard di comportamento</b>	Numero di incontri o comunicazioni effettuate - <b>Min. 1 ordine di servizio</b>	
<b>Regolamentazione</b>	Verifica adozione del regolamento di gestione del processo o di attività - <b>SI/NO</b>	
<b>Semplificazione</b>	Verifica di documentazione per la sistematizzazione e semplificazione del processo - <b>SI/NO</b>	
<b>Formazione</b>	Effettuazione di un corso di formazione - <b>SI/NO</b>	
<b>Sensibilizzazione e partecipazione</b>	Numero di iniziative svolte ed evidenza dei contributi raccolti <b>Min. 1 news sul sito</b>	
<b>Rotazione</b>	Percentuale di pratiche relative al processo ruotate sul totale e/o pratiche interessate dalla condivisione delle fasi procedurali -	
<b>Segnalazione e protezione</b>	Azioni particolari per agevolare, sensibilizzare, garantire i segnalanti <b>Realizzare una brochure da distribuire ai dipendenti con le istruzioni</b>	
<b>Disciplina del conflitto di interessi</b>	Specifiche previsioni su casi particolari di conflitto di interessi tipiche del processo - <b>Da definire con apposito provvedimento</b>	
<b>Regolazione dei rapporti con i "rappresentanti di lobbies"</b>	Attività volta a regolare il confronto con le lobbies e strumenti di controllo - <b>Da definire con apposito provvedimento</b>	
<b>Misure specifiche per questo trattamento</b>	<i>Seguire in modo puntuale il regolamento comunale</i>	

\*\*\* \*\*\* L'allegato 1 al PNA 2019 propone una scansione temporale sia delle azioni che del relativo monitoraggio (CFR Tabella n. 6 pag. 45 - All.to 1 PNA 2019); in sede di prima adozione del PIAO si ritiene di stabilire il termine del 30/11/2024, per fare un primo monitoraggio delle misure e dei relativi indicatori. Nell'aggiornamento al piano 2024 si potrà applicare eventualmente una programmazione più puntuale.

**Focus Monitoraggio (Riferimento paragrafo 2.4.3 - Appendice alla Tabella 3 – Focus su PNA 2022 e PNA 2023)**

Il processo non coinvolge procedimenti per i quali è necessario applicare il Focus di monitoraggio di cui all'Appendice alla Tabella 3



Scheda n. 7 (PIAO 2024); **Stima del livello di esposizione al rischio corruttivo e dei successivi trattamento e monitoraggio**, del processo denominato:

**Autorizzazioni per spettacoli, intrattenimenti e simili**

**Tabella – 3A – termini di approvazione, validazione, monitoraggio ed eventuale riesame \*\*\***

Azione eseguita	Data	Qualifica soggetto
Trasmissione al/ai responsabile/i del/dei settore/i interessati	Data di approvazione in Giunta del documento	Responsabile/i del/dei settore/i interessati
Validazione del R.P.C.T. per l'inserimento nel PIAO 2024	Data di approvazione in Giunta del documento	RPCT
Monitoraggio di RPCT e OIV (nucleo di valutazione)	30/11/2024	RPCT e OIV/Nucleo di Valutazione
Eventuale riesame per aggiornamento PIAO 2025	31/01/2025	RPCT

Il catalogo dei rischi corruttivi a cui questo processo può essere sottoposto è stato definito nel paragrafo 2.5. del PIAO; ma si ritiene oltremodo complessa una specifica individuazione per ciascun processo dei singoli rischi; pertanto la stima effettuata è relativa, non ad uno specifico rischio corruttivo, ma ad un **generico pericolo di eventi corruttivi**.

**Tabella – 3B – stima di livello di esposizione al rischio corruttivo**

Indicatori per la stima quantitativa (CFR BOX n. 9 pag. 34 - All.to 1 PNA 2019)	Punti *	Note di monitoraggio	
<b>Livello di interesse "esterno":</b> la presenza di interessi, anche economici, rilevanti e di benefici per i destinatari del processo determina un incremento del rischio	3		
<b>Grado di discrezionalità del decisore interno:</b> la presenza di un processo decisionale altamente discrezionale determina un incremento del rischio rispetto ad un processo decisionale altamente vincolato;	3		
<b>Manifestazione di eventi corruttivi in passato:</b> se l'attività è stata già oggetto di eventi corruttivi in passato nell'amministrazione o in altre realtà simili, il rischio aumenta;	4		
<b>Opacità del processo decisionale:</b> l'adozione di strumenti di trasparenza sostanziale, e non solo formale, riduce il rischio;	2		
<b>Scarsa collaborazione del responsabile del processo</b> o dell'attività nella costruzione, aggiornamento e monitoraggio del piano: la scarsa collaborazione può segnalare un deficit di attenzione al tema	0		
<b>Mancata attuazione delle misure di trattamento:</b> l'attuazione di misure di trattamento si associa ad una minore possibilità di accadimento di fatti corruttivi	0		
<b>Totale</b>	<b>12</b>	Punt. massimo ** <b>4</b>	Punt. Medio ** <b>2,00</b>

\* Nessuna probabilità = 0; Poco probabile = 1; Probabile 3; Altamente probabile = 5; Accertato negli ultimi 5 anni = 7

\*\* Il punteggio massimo è quello assegnato ad almeno un indicatore; il punteggio medio è quello ottenuto dal totale/6 (n. indicatori)

**Tabella - 3C: Stima qualitativa del rischio corruttivo**

Secondo una valutazione basata sui parametri di cui al paragrafo 2.9. - riquadro azzurro - del PIAO (CFR BOX n. 8 pag. 34 - All.to 1 PNA 2019) il responsabile o i responsabili di settore interessati ritengono che questo processo sia esposto a rischio corruttivo in questi termini:

*Il processo registra rilevanti interessi economici. La nostra amministrazione non ha avuto episodi, ma in altre si registrano anche episodi corruttivi*

**Tabella – 3D – misure generali per l'abbattimento del rischio da applicare a questo trattamento**

Per abbattere il rischio corruttivo come delineato nelle tabelle 3B e 3C si ritiene che nel triennio vadano applicate queste misure di carattere generale, da sottoporre a monitoraggio **al termine di ogni esercizio\*\*\*** prima dell'aggiornamento del PIAO:

Misure generali (CFR box n. 11 pag. 40 - All.to 1 PNA 2019)	Indicatori di monitoraggio richiesti (CFR Tabella n. 5 pag. 44 - All.to 1 PNA 2019)	Esiti del monitoraggio
<b>Controllo</b>	Percentuale di controlli effettuati su numero di pratiche/provvedimenti - 10%	
<b>Trasparenza</b>	Percentuale di atti pubblicati relativi al processo in questione - <b>100%</b> Salvo privacy	
<b>Definizione di standard di comportamento</b>	Numero di incontri o comunicazioni effettuate - <b>Min. 1 ordine di servizio</b>	
<b>Regolamentazione</b>	Verifica adozione del regolamento di gestione del processo o di attività - <b>SI/NO</b>	
<b>Semplificazione</b>	Verifica di documentazione per la sistematizzazione e semplificazione del processo - <b>SI/NO</b>	
<b>Formazione</b>	Effettuazione di un corso di formazione - <b>SI/NO</b>	
<b>Sensibilizzazione e partecipazione</b>	Numero di iniziative svolte ed evidenza dei contributi raccolti <b>Min. 1 news sul sito</b>	
<b>Rotazione</b>	Percentuale di pratiche relative al processo ruotate sul totale e/o pratiche interessate dalla condivisione delle fasi procedurali -	
<b>Segnalazione e protezione</b>	Azioni particolari per agevolare, sensibilizzare, garantire i segnalanti <b>Realizzare una brochure da distribuire ai dipendenti con le istruzioni</b>	
<b>Disciplina del conflitto di interessi</b>	Specifiche previsioni su casi particolari di conflitto di interessi tipiche del processo - <b>Da definire con apposito provvedimento</b>	
<b>Regolazione dei rapporti con i "rappresentanti di lobbies"</b>	Attività volta a regolare il confronto con le lobbies e strumenti di controllo - <b>Da definire con apposito provvedimento</b>	
<b>Misure specifiche per questo trattamento</b>	<i>Si raccomanda la massima trasparenza e la pedissequa osservanza di norme e regolamenti</i>	

\*\*\* \*\*\* L'allegato 1 al PNA 2019 propone una scansione temporale sia delle azioni che del relativo monitoraggio (CFR Tabella n. 6 pag. 45 - All.to 1 PNA 2019); in sede di prima adozione del PIAO si ritiene di stabilire il termine del 30/11/2024, per fare un primo monitoraggio delle misure e dei relativi indicatori. Nell'aggiornamento al piano 2024 si potrà applicare eventualmente una programmazione più puntuale.

**Focus Monitoraggio (Riferimento paragrafo 2.4.3 - Appendice alla Tabella 3 – Focus su PNA 2022 e PNA 2023)**

Il processo non coinvolge procedimenti per i quali è necessario applicare il Focus di monitoraggio di cui all'Appendice alla Tabella 3

Scheda n. 15 (PIAO 2024); **Stima del livello di esposizione al rischio corruttivo e dei successivi trattamento e monitoraggio**, del processo denominato:

**Accertamenti e controlli sugli abusi edilizi e sull'uso del territorio**

**Tabella – 3A – termini di approvazione, validazione, monitoraggio ed eventuale riesame \*\*\***

Azione eseguita	Data	Qualifica soggetto
Trasmissione al/ai responsabile/i del/dei settore/i interessati	Data di approvazione in Giunta del documento	Responsabile/i del/dei settore/i interessati
Validazione del R.P.C.T. per l'inserimento nel PIAO 2024	Data di approvazione in Giunta del documento	RPCT
Monitoraggio di RPCT e OIV (nucleo di valutazione)	30/11/2024	RPCT e OIV/Nucleo di Valutazione
Eventuale riesame per aggiornamento PIAO 2025	31/01/2025	RPCT

Il catalogo dei rischi corruttivi a cui questo processo può essere sottoposto è stato definito nel paragrafo 2.5. del PIAO; ma si ritiene oltremodo complessa una specifica individuazione per ciascun processo dei singoli rischi; pertanto la stima effettuata è relativa, non ad uno specifico rischio corruttivo, ma ad un **generico pericolo di eventi corruttivi**.

**Tabella – 3B – stima di livello di esposizione al rischio corruttivo**

Indicatori per la stima quantitativa (CFR BOX n. 9 pag. 34 - All.to 1 PNA 2019)	Punti *	Note di monitoraggio	
<b>Livello di interesse "esterno":</b> la presenza di interessi, anche economici, rilevanti e di benefici per i destinatari del processo determina un incremento del rischio	3		
<b>Grado di discrezionalità del decisore interno:</b> la presenza di un processo decisionale altamente discrezionale determina un incremento del rischio rispetto ad un processo decisionale altamente vincolato;	2		
<b>Manifestazione di eventi corruttivi in passato:</b> se l'attività è stata già oggetto di eventi corruttivi in passato nell'amministrazione o in altre realtà simili, il rischio aumenta;	3		
<b>Opacità del processo decisionale:</b> l'adozione di strumenti di trasparenza sostanziale, e non solo formale, riduce il rischio;	2		
<b>Scarsa collaborazione del responsabile del processo</b> o dell'attività nella costruzione, aggiornamento e monitoraggio del piano: la scarsa collaborazione può segnalare un deficit di attenzione al tema	1		
<b>Mancata attuazione delle misure di trattamento:</b> l'attuazione di misure di trattamento si associa ad una minore possibilità di accadimento di fatti corruttivi	1		
<b>Totale</b>	<b>12</b>	Punt. massimo ** <b>5</b>	Punt. Medio ** <b>2,00</b>

\* Nessuna probabilità = 0; Poco probabile = 1; Probabile 3; Altamente probabile = 5; Accertato negli ultimi 5 anni = 7

\*\* Il punteggio massimo è quello assegnato ad almeno un indicatore; il punteggio medio è quello ottenuto dal totale/6 (n. indicatori)

**Tabella - 3C: Stima qualitativa del rischio corruttivo**

Secondo una valutazione basata sui parametri di cui al paragrafo 2.9. - riquadro azzurro - del PIAO (CFR BOX n. 8 pag. 34 - All.to 1 PNA 2019) il responsabile o i responsabili di settore interessati ritengono che questo processo sia esposto a rischio corruttivo in questi termini:

In altre amministrazioni si è registrato più di un episodio corruttivo; nella nostra solo qualche ricorso amministrativo.

**Tabella – 3D – misure generali per l'abbattimento del rischio da applicare a questo trattamento**

Per abbattere il rischio corruttivo come delineato nelle tabelle 3B e 3C si ritiene che nel triennio vadano applicate queste misure di carattere generale, da sottoporre a monitoraggio **al termine di ogni esercizio\*\*\*** prima dell'aggiornamento del PIAO:

Misure generali (CFR box n. 11 pag. 40 - All.to 1 PNA 2019)	Indicatori di monitoraggio richiesti (CFR Tabella n. 5 pag. 44 - All.to 1 PNA 2019)	Esiti del monitoraggio
<b>Controllo</b>	Percentuale di controlli effettuati su numero di pratiche/provvedimenti - 10%	
<b>Trasparenza</b>	Percentuale di atti pubblicati relativi al processo in questione - <b>100%</b> Salvo privacy	
<b>Definizione di standard di comportamento</b>	Numero di incontri o comunicazioni effettuate - <b>Min. 1 ordine di servizio</b>	
<b>Regolamentazione</b>	Verifica adozione del regolamento di gestione del processo o di attività - <b>SI/NO</b>	
<b>Semplificazione</b>	Verifica di documentazione per la sistematizzazione e semplificazione del processo - <b>SI/NO</b>	
<b>Formazione</b>	Effettuazione di un corso di formazione - <b>SI/NO</b>	
<b>Sensibilizzazione e partecipazione</b>	Numero di iniziative svolte ed evidenza dei contributi raccolti <b>Min. 1 news sul sito</b>	
<b>Rotazione</b>	Percentuale di pratiche relative al processo ruotate sul totale e/o pratiche interessate dalla condivisione delle fasi procedurali -	
<b>Segnalazione e protezione</b>	Azioni particolari per agevolare, sensibilizzare, garantire i segnalanti <b>Realizzare una brochure da distribuire ai dipendenti con le istruzioni</b>	
<b>Disciplina del conflitto di interessi</b>	Specifiche previsioni su casi particolari di conflitto di interessi tipiche del processo - <b>Da definire con apposito provvedimento</b>	
<b>Regolazione dei rapporti con i "rappresentanti di lobbies"</b>	Attività volta a regolare il confronto con le lobbies e strumenti di controllo - <b>Da definire con apposito provvedimento</b>	
<b>Misure specifiche per questo trattamento</b>	<i>Si raccomanda la massima trasparenza e la pedissequa osservanza di norme e regolamenti</i>	

\*\*\* L'allegato 1 al PNA 2019 propone una scansione temporale sia delle azioni che del relativo monitoraggio (CFR Tabella n. 6 pag. 45 - All.to 1 PNA 2019); in sede di prima adozione del PIAO si ritiene di stabilire il termine del 30/11/2024, per fare un primo monitoraggio delle misure e dei relativi indicatori. Nell'aggiornamento al piano 2024 si potrà applicare eventualmente una programmazione più puntuale.

**Focus Monitoraggio (Riferimento paragrafo 2.4.3 - Appendice alla Tabella 3 – Focus su PNA 2022 e PNA 2023)**

Il processo non coinvolge procedimenti per i quali è necessario applicare il Focus di monitoraggio di cui all'Appendice alla Tabella 3



Scheda n. 13 (PIAO 2024); **Stima del livello di esposizione al rischio corruttivo e dei successivi trattamento e monitoraggio**, del processo denominato:

**Incentivi economici al personale (produttività e retribuzioni di risultato)**

**Tabella – 3A – termini di approvazione, validazione, monitoraggio ed eventuale riesame \*\*\***

Azione eseguita	Data	Qualifica soggetto
Trasmissione al/ai responsabile/i del/dei settore/i interessati	Data di approvazione in Giunta del documento	Responsabile/i del/dei settore/i interessati
Validazione del R.P.C.T. per l'inserimento nel PIAO 2024	Data di approvazione in Giunta del documento	RPCT
Monitoraggio di RPCT e OIV (nucleo di valutazione)	30/11/2024	RPCT e OIV/Nucleo di Valutazione
Eventuale riesame per aggiornamento PIAO 2025	31/01/2025	RPCT

Il catalogo dei rischi corruttivi a cui questo processo può essere sottoposto è stato definito nel paragrafo 2.5. del PIAO; ma si ritiene oltremodo complessa una specifica individuazione per ciascun processo dei singoli rischi; pertanto la stima effettuata è relativa, non ad uno specifico rischio corruttivo, ma ad un **generico pericolo di eventi corruttivi**.

**Tabella – 3B – stima di livello di esposizione al rischio corruttivo**

Indicatori per la stima quantitativa (CFR BOX n. 9 pag. 34 - All.to 1 PNA 2019)	Punti *	Note di monitoraggio	
<b>Livello di interesse "esterno":</b> la presenza di interessi, anche economici, rilevanti e di benefici per i destinatari del processo determina un incremento del rischio	5		
<b>Grado di discrezionalità del decisore interno:</b> la presenza di un processo decisionale altamente discrezionale determina un incremento del rischio rispetto ad un processo decisionale altamente vincolato;	0		
<b>Manifestazione di eventi corruttivi in passato:</b> se l'attività è stata già oggetto di eventi corruttivi in passato nell'amministrazione o in altre realtà simili, il rischio aumenta;	5		
<b>Opacità del processo decisionale:</b> l'adozione di strumenti di trasparenza sostanziale, e non solo formale, riduce il rischio;	0		
<b>Scarsa collaborazione del responsabile del processo</b> o dell'attività nella costruzione, aggiornamento e monitoraggio del piano: la scarsa collaborazione può segnalare un deficit di attenzione al tema	0		
<b>Mancata attuazione delle misure di trattamento:</b> l'attuazione di misure di trattamento si associa ad una minore possibilità di accadimento di fatti corruttivi	0		
<b>Totale</b>	<b>10</b>	Punt. massimo ** <b>5</b>	Punt. Medio ** <b>1,67</b>

\* Nessuna probabilità = 0; Poco probabile = 1; Probabile 3; Altamente probabile = 5; Accertato negli ultimi 5 anni = 7

\*\* Il punteggio massimo è quello assegnato ad almeno un indicatore; il punteggio medio è quello ottenuto dal totale/6 (n. indicatori)

**Tabella - 3C: Stima qualitativa del rischio corruttivo**

Secondo una valutazione basata sui parametri di cui al paragrafo 2.9. - riquadro azzurro - del PIAO (CFR BOX n. 8 pag. 34 - All.to 1 PNA 2019) il responsabile o i responsabili di settore interessati ritengono che questo processo sia esposto a rischio corruttivo in questi termini:

In altre amministrazioni si è registrato più di un episodio corruttivo

**Tabella – 3D – misure generali per l'abbattimento del rischio da applicare a questo trattamento**

**Focus Monitoraggio (Riferimento paragrafo 2.4.3 - Appendice alla Tabella 3 – Focus su PNA 2022 e PNA 2023)**

Il processo non coinvolge procedimenti per i quali è necessario applicare il Focus di monitoraggio di cui all'Appendice alla Tabella 3

Per abbattere il rischio corruttivo come delineato nelle tabelle 3B e 3C si ritiene che nel triennio vadano applicate queste misure di carattere generale, da sottoporre a monitoraggio **al termine di ogni esercizio\*\*\*** prima dell'aggiornamento del PIAO:

Misure generali (CFR box n. 11 pag. 40 - All.to 1 PNA 2019)	Indicatori di monitoraggio richiesti (CFR Tabella n. 5 pag. 44 - All.to 1 PNA 2019)	Esiti del monitoraggio
<b>Controllo</b>	Percentuale di controlli effettuati su numero di pratiche/provvedimenti - 10%	
<b>Trasparenza</b>	Percentuale di atti pubblicati relativi al processo in questione - <b>100%</b> Salvo privacy	
<b>Definizione di standard di comportamento</b>	Numero di incontri o comunicazioni effettuate - <b>Min. 1 ordine di servizio</b>	
<b>Regolamentazione</b>	Verifica adozione del regolamento di gestione del processo o di attività - <b>SI/NO</b>	
<b>Semplificazione</b>	Verifica di documentazione per la sistematizzazione e semplificazione del processo - <b>SI/NO</b>	
<b>Formazione</b>	Effettuazione di un corso di formazione - <b>SI/NO</b>	
<b>Sensibilizzazione e partecipazione</b>	Numero di iniziative svolte ed evidenza dei contributi raccolti <b>Min. 1 news sul sito</b>	
<b>Rotazione</b>	Percentuale di pratiche relative al processo ruotate sul totale e/o pratiche interessate dalla condivisione delle fasi procedurali -	
<b>Segnalazione e protezione</b>	Azioni particolari per agevolare, sensibilizzare, garantire i segnalanti <b>Realizzare una brochure da distribuire ai dipendenti con le istruzioni</b>	
<b>Disciplina del conflitto di interessi</b>	Specifiche previsioni su casi particolari di conflitto di interessi tipiche del processo - <b>Da definire con apposito provvedimento</b>	
<b>Regolazione dei rapporti con i "rappresentanti di lobbies"</b>	Attività volta a regolare il confronto con le lobbies e strumenti di controllo - <b>Da definire con apposito provvedimento</b>	
<b>Misure specifiche per questo trattamento</b>	<i>Si raccomanda di rivedere la definizione delle Posizioni Organizzative, per esigenze di efficienza più che anticorruttive</i>	

\*\*\* L'allegato 1 al PNA 2019 propone una scansione temporale sia delle azioni che del relativo monitoraggio (CFR Tabella n. 6 pag. 45 - All.to 1 PNA 2019); in sede di prima adozione del PIAO si ritiene di stabilire il termine del 30/11/2024, per fare un primo monitoraggio delle misure e dei relativi indicatori. Nell'aggiornamento al piano 2024 si potrà applicare eventualmente una programmazione più puntuale.

Scheda n. 16 (PIAO 2024); **Stima del livello di esposizione al rischio corruttivo e dei successivi trattamento e monitoraggio**, del processo denominato:

**Supporto e controllo attività produttive, autorizzazioni e permessi**

**Tabella – 3A – termini di approvazione, validazione, monitoraggio ed eventuale riesame \*\*\***

Azione eseguita	Data	Qualifica soggetto
Trasmissione al/ai responsabile/i del/dei settore/i interessati	Data di approvazione in Giunta del documento	Responsabile/i del/dei settore/i interessati
Validazione del R.P.C.T. per l'inserimento nel PIAO 2024	Data di approvazione in Giunta del documento	RPCT
Monitoraggio di RPCT e OIV (nucleo di valutazione)	30/11/2024	RPCT e OIV/Nucleo di Valutazione
Eventuale riesame per aggiornamento PIAO 2025	31/01/2025	RPCT

Il catalogo dei rischi corruttivi a cui questo processo può essere sottoposto è stato definito nel paragrafo 2.5. del PIAO; ma si ritiene oltremodo complessa una specifica individuazione per ciascun processo dei singoli rischi; pertanto la stima effettuata è relativa, non ad uno specifico rischio corruttivo, ma ad un **generico pericolo di eventi corruttivi**.

**Tabella – 3B – stima di livello di esposizione al rischio corruttivo**

Indicatori per la stima quantitativa (CFR BOX n. 9 pag. 34 - All.to 1 PNA 2019)	Punti *	Note di monitoraggio	
<b>Livello di interesse "esterno":</b> la presenza di interessi, anche economici, rilevanti e di benefici per i destinatari del processo determina un incremento del rischio	4		
<b>Grado di discrezionalità del decisore interno:</b> la presenza di un processo decisionale altamente discrezionale determina un incremento del rischio rispetto ad un processo decisionale altamente vincolato;	0		
<b>Manifestazione di eventi corruttivi in passato:</b> se l'attività è stata già oggetto di eventi corruttivi in passato nell'amministrazione o in altre realtà simili, il rischio aumenta;	5		
<b>Opacità del processo decisionale:</b> l'adozione di strumenti di trasparenza sostanziale, e non solo formale, riduce il rischio;	0		
<b>Scarsa collaborazione del responsabile del processo</b> o dell'attività nella costruzione, aggiornamento e monitoraggio del piano: la scarsa collaborazione può segnalare un deficit di attenzione al tema	0		
<b>Mancata attuazione delle misure di trattamento:</b> l'attuazione di misure di trattamento si associa ad una minore possibilità di accadimento di fatti corruttivi	0		
<b>Totale</b>	<b>9</b>	Punt. massimo ** <b>5</b>	Punt. Medio ** <b>1,50</b>

\* Nessuna probabilità = 0; Poco probabile = 1; Probabile 3; Altamente probabile = 5; Accertato negli ultimi 5 anni = 7

\*\* Il punteggio massimo è quello assegnato ad almeno un indicatore; il punteggio medio è quello ottenuto dal totale/6 (n. indicatori)

**Tabella - 3C: Stima qualitativa del rischio corruttivo**

Secondo una valutazione basata sui parametri di cui al paragrafo 2.9. - riquadro azzurro - del PIAO (CFR BOX n. 8 pag. 34 - All.to 1 PNA 2019) il responsabile o i responsabili di settore interessati ritengono che questo processo sia esposto a rischio corruttivo in questi termini:

In altre amministrazioni si è registrato più di un episodio corruttivo

**Tabella – 3D – misure generali per l'abbattimento del rischio da applicare a questo trattamento**

Per abbattere il rischio corruttivo come delineato nelle tabelle 3B e 3C si ritiene che nel triennio vadano applicate queste misure di carattere generale, da sottoporre a monitoraggio **al termine di ogni esercizio\*\*\*** prima dell'aggiornamento del PIAO:

Misure generali (CFR box n. 11 pag. 40 - All.to 1 PNA 2019)	Indicatori di monitoraggio richiesti (CFR Tabella n. 5 pag. 44 - All.to 1 PNA 2019)	Esiti del monitoraggio
<b>Controllo</b>	Percentuale di controlli effettuati su numero di pratiche/provvedimenti - 10%	
<b>Trasparenza</b>	Percentuale di atti pubblicati relativi al processo in questione - <b>100%</b> Salvo privacy	
<b>Definizione di standard di comportamento</b>	Numero di incontri o comunicazioni effettuate - <b>Min. 1 ordine di servizio</b>	
<b>Regolamentazione</b>	Verifica adozione del regolamento di gestione del processo o di attività - <b>SI/NO</b>	
<b>Semplificazione</b>	Verifica di documentazione per la sistematizzazione e semplificazione del processo - <b>SI/NO</b>	
<b>Formazione</b>	Effettuazione di un corso di formazione - <b>SI/NO</b>	
<b>Sensibilizzazione e partecipazione</b>	Numero di iniziative svolte ed evidenza dei contributi raccolti <b>Min. 1 news sul sito</b>	
<b>Rotazione</b>	Percentuale di pratiche relative al processo ruotate sul totale e/o pratiche interessate dalla condivisione delle fasi procedurali -	
<b>Segnalazione e protezione</b>	Azioni particolari per agevolare, sensibilizzare, garantire i segnalanti <b>Realizzare una brochure da distribuire ai dipendenti con le istruzioni</b>	
<b>Disciplina del conflitto di interessi</b>	Specifiche previsioni su casi particolari di conflitto di interessi tipiche del processo - <b>Da definire con apposito provvedimento</b>	
<b>Regolazione dei rapporti con i "rappresentanti di lobbies"</b>	Attività volta a regolare il confronto con le lobbies e strumenti di controllo - <b>Da definire con apposito provvedimento</b>	
<b>Misure specifiche per questo trattamento</b>	<i>Si raccomanda la massima trasparenza e la pedissequa osservanza di norme e regolamenti</i>	

\*\*\* \*\*\* L'allegato 1 al PNA 2019 propone una scansione temporale sia delle azioni che del relativo monitoraggio (CFR Tabella n. 6 pag. 45 - All.to 1 PNA 2019); in sede di prima adozione del PIAO si ritiene di stabilire il termine del 30/11/2024, per fare un primo monitoraggio delle misure e dei relativi indicatori. Nell'aggiornamento al piano 2024 si potrà applicare eventualmente una programmazione più puntuale.

NO

**Focus Monitoraggio (Riferimento paragrafo 2.4.3 - Appendice alla Tabella 3 – Focus su PNA 2022 e PNA 2023)**

Il processo non coinvolge procedimenti per i quali è necessario applicare il Focus di monitoraggio di cui all'Appendice alla Tabella 3



Scheda n. 19 (PIAO 2024); **Stima del livello di esposizione al rischio corruttivo e dei successivi trattamento e monitoraggio**, del processo denominato:

**Gestione protezione civile**

**Tabella – 3A – termini di approvazione, validazione, monitoraggio ed eventuale riesame \*\*\***

Azione eseguita	Data	Qualifica soggetto
Trasmissione al/ai responsabile/i del/dei settore/i interessati	Data di approvazione in Giunta del documento	Responsabile/i del/dei settore/i interessati
Validazione del R.P.C.T. per l'inserimento nel PIAO 2024	Data di approvazione in Giunta del documento	RPCT
Monitoraggio di RPCT e OIV (nucleo di valutazione)	30/11/2024	RPCT e OIV/Nucleo di Valutazione
Eventuale riesame per aggiornamento PIAO 2025	31/01/2025	RPCT

Il catalogo dei rischi corruttivi a cui questo processo può essere sottoposto è stato definito nel paragrafo 2.5. del PIAO; ma si ritiene oltremodo complessa una specifica individuazione per ciascun processo dei singoli rischi; pertanto la stima effettuata è relativa, non ad uno specifico rischio corruttivo, ma ad un **generico pericolo di eventi corruttivi**.

**Tabella – 3B – stima di livello di esposizione al rischio corruttivo**

Indicatori per la stima quantitativa (CFR BOX n. 9 pag. 34 - All.to 1 PNA 2019)	Punti *	Note di monitoraggio	
<b>Livello di interesse "esterno":</b> la presenza di interessi, anche economici, rilevanti e di benefici per i destinatari del processo determina un incremento del rischio	2		
<b>Grado di discrezionalità del decisore interno:</b> la presenza di un processo decisionale altamente discrezionale determina un incremento del rischio rispetto ad un processo decisionale altamente vincolato;	1		
<b>Manifestazione di eventi corruttivi in passato:</b> se l'attività è stata già oggetto di eventi corruttivi in passato nell'amministrazione o in altre realtà simili, il rischio aumenta;	1		
<b>Opacità del processo decisionale:</b> l'adozione di strumenti di trasparenza sostanziale, e non solo formale, riduce il rischio;	1		
<b>Scarsa collaborazione del responsabile del processo</b> o dell'attività nella costruzione, aggiornamento e monitoraggio del piano: la scarsa collaborazione può segnalare un deficit di attenzione al tema	1		
<b>Mancata attuazione delle misure di trattamento:</b> l'attuazione di misure di trattamento si associa ad una minore possibilità di accadimento di fatti corruttivi	1		
<b>Totale</b>	<b>7</b>	Punt. massimo ** <b>2</b>	Punt. Medio ** <b>1,17</b>

\* Nessuna probabilità = 0; Poco probabile = 1; Probabile 3; Altamente probabile = 5; Accertato negli ultimi 5 anni = 7

\*\* Il punteggio massimo è quello assegnato ad almeno un indicatore; il punteggio medio è quello ottenuto dal totale/6 (n. indicatori)

**Tabella - 3C: Stima qualitativa del rischio corruttivo**

Secondo una valutazione basata sui parametri di cui al paragrafo 2.9. - riquadro azzurro - del PIAO (CFR BOX n. 8 pag. 34 - All.to 1 PNA 2019) il responsabile o i responsabili di settore interessati ritengono che questo processo sia esposto a rischio corruttivo in questi termini:

*Il servizio, pur avendo numerose implicazioni di interesse esterno, non si presta, almeno a livello comunale, a corruzione*

**Tabella – 3D – misure generali per l'abbattimento del rischio da applicare a questo trattamento**

Per abbattere il rischio corruttivo come delineato nelle tabelle 3B e 3C si ritiene che nel triennio vadano applicate queste misure di carattere generale, da sottoporre a monitoraggio **al termine di ogni esercizio\*\*\*** prima dell'aggiornamento del PIAO:

Misure generali (CFR box n. 11 pag. 40 - All.to 1 PNA 2019)	Indicatori di monitoraggio richiesti (CFR Tabella n. 5 pag. 44 - All.to 1 PNA 2019)	Esiti del monitoraggio
<b>Controllo</b>	Percentuale di controlli effettuati su numero di pratiche/provvedimenti - 10%	
<b>Trasparenza</b>	Percentuale di atti pubblicati relativi al processo in questione - <b>100%</b> Salvo privacy	
<b>Definizione di standard di comportamento</b>	Numero di incontri o comunicazioni effettuate - <b>Min. 1 ordine di servizio</b>	
<b>Regolamentazione</b>	Verifica adozione del regolamento di gestione del processo o di attività - <b>SI/NO</b>	
<b>Semplificazione</b>	Verifica di documentazione per la sistematizzazione e semplificazione del processo - <b>SI/NO</b>	
<b>Formazione</b>	Effettuazione di un corso di formazione - <b>SI/NO</b>	
<b>Sensibilizzazione e partecipazione</b>	Numero di iniziative svolte ed evidenza dei contributi raccolti <b>Min. 1 news sul sito</b>	
<b>Rotazione</b>	Percentuale di pratiche relative al processo ruotate sul totale e/o pratiche interessate dalla condivisione delle fasi procedurali -	
<b>Segnalazione e protezione</b>	Azioni particolari per agevolare, sensibilizzare, garantire i segnalanti <b>Realizzare una brochure da distribuire ai dipendenti con le istruzioni</b>	
<b>Disciplina del conflitto di interessi</b>	Specifiche previsioni su casi particolari di conflitto di interessi tipiche del processo - <b>Da definire con apposito provvedimento</b>	
<b>Regolazione dei rapporti con i "rappresentanti di lobbies"</b>	Attività volta a regolare il confronto con le lobbies e strumenti di controllo - <b>Da definire con apposito provvedimento</b>	
<b>Misure specifiche per questo trattamento</b>	<i>Si raccomanda la massima trasparenza e la pedissequa osservanza di norme e regolamenti</i>	

\*\*\* L'allegato 1 al PNA 2019 propone una scansione temporale sia delle azioni che del relativo monitoraggio (CFR Tabella n. 6 pag. 45 - All.to 1 PNA 2019); in sede di prima adozione del PIAO si ritiene di stabilire il termine del 30/11/2024, per fare un primo monitoraggio delle misure e dei relativi indicatori. Nell'aggiornamento al piano 2024 si potrà applicare eventualmente una programmazione più puntuale.

**Focus Monitoraggio (Riferimento paragrafo 2.4.3 - Appendice alla Tabella 3 – Focus su PNA 2022 e PNA 2023)**

Il processo non coinvolge procedimenti per i quali è necessario applicare il Focus di monitoraggio di cui all'Appendice alla Tabella 3

Scheda n. **22 (PIAO 2024); Stima del livello di esposizione al rischio corruttivo e dei successivi trattamento e monitoraggio**, del processo denominato:

**Organizzazione eventi e servizi per il turismo e la cultura**

**Tabella – 3A – termini di approvazione, validazione, monitoraggio ed eventuale riesame \*\*\***

Azione eseguita	Data	Qualifica soggetto
Trasmissione al/ai responsabile/i del/dei settore/i interessati	Data di approvazione in Giunta del documento	Responsabile/i del/dei settore/i interessati
Validazione del R.P.C.T. per l'inserimento nel PIAO 2024	Data di approvazione in Giunta del documento	RPCT
Monitoraggio di RPCT e OIV (nucleo di valutazione)	30/11/2024	RPCT e OIV/Nucleo di Valutazione
Eventuale riesame per aggiornamento PIAO 2025	31/01/2025	RPCT

Il catalogo dei rischi corruttivi a cui questo processo può essere sottoposto è stato definito nel paragrafo 2.5. del PIAO; ma si ritiene oltremodo complessa una specifica individuazione per ciascun processo dei singoli rischi; pertanto la stima effettuata è relativa, non ad uno specifico rischio corruttivo, ma ad un **generico pericolo di eventi corruttivi**.

**Tabella – 3B – stima di livello di esposizione al rischio corruttivo**

Indicatori per la stima quantitativa (CFR BOX n. 9 pag. 34 - All.to 1 PNA 2019)	Punti *	Note di monitoraggio	
<b>Livello di interesse "esterno":</b> la presenza di interessi, anche economici, rilevanti e di benefici per i destinatari del processo determina un incremento del rischio	1		
<b>Grado di discrezionalità del decisore interno:</b> la presenza di un processo decisionale altamente discrezionale determina un incremento del rischio rispetto ad un processo decisionale altamente vincolato;	1		
<b>Manifestazione di eventi corruttivi in passato:</b> se l'attività è stata già oggetto di eventi corruttivi in passato nell'amministrazione o in altre realtà simili, il rischio aumenta;	1		
<b>Opacità del processo decisionale:</b> l'adozione di strumenti di trasparenza sostanziale, e non solo formale, riduce il rischio;	1		
<b>Scarsa collaborazione del responsabile del processo</b> o dell'attività nella costruzione, aggiornamento e monitoraggio del piano: la scarsa collaborazione può segnalare un deficit di attenzione al tema	1		
<b>Mancata attuazione delle misure di trattamento:</b> l'attuazione di misure di trattamento si associa ad una minore possibilità di accadimento di fatti corruttivi	1		
<b>Totale</b>	<b>6</b>	Punt. massimo ** <b>1</b>	Punt. Medio ** <b>1,00</b>

\* Nessuna probabilità = 0; Poco probabile = 1; Probabile 3; Altamente probabile = 5; Accertato negli ultimi 5 anni = 7

\*\* Il punteggio massimo è quello assegnato ad almeno un indicatore; il punteggio medio è quello ottenuto dal totale/6 (n. indicatori)

**Tabella - 3C: Stima qualitativa del rischio corruttivo**

Secondo una valutazione basata sui parametri di cui al paragrafo 2.9. - riquadro azzurro - del PIAO (CFR BOX n. 8 pag. 34 - All.to 1 PNA 2019) il responsabile o i responsabili di settore interessati ritengono che questo processo sia esposto a rischio corruttivo in questi termini:

*I contributi a fondo perduto possono implicare molta attenzione da parte di soggetti esterni. La nostra amministrazione non ha avuto episodi, ma in altre si registrano anche episodi corruttivi*

**Tabella – 3D – misure generali per l'abbattimento del rischio da applicare a questo trattamento**

Per abbattere il rischio corruttivo come delineato nelle tabelle 3B e 3C si ritiene che nel triennio vadano applicate queste misure di carattere generale, da sottoporre a monitoraggio **al termine di ogni esercizio\*\*\*** prima dell'aggiornamento del PIAO:

Misure generali (CFR box n. 11 pag. 40 - All.to 1 PNA 2019)	Indicatori di monitoraggio richiesti (CFR Tabella n. 5 pag. 44 - All.to 1 PNA 2019)	Esiti del monitoraggio
<b>Controllo</b>	Percentuale di controlli effettuati su numero di pratiche/provvedimenti - 10%	
<b>Trasparenza</b>	Percentuale di atti pubblicati relativi al processo in questione - <b>100%</b> Salvo privacy	
<b>Definizione di standard di comportamento</b>	Numero di incontri o comunicazioni effettuate - <b>Min. 1 ordine di servizio</b>	
<b>Regolamentazione</b>	Verifica adozione del regolamento di gestione del processo o di attività - <b>SI/NO</b>	
<b>Semplificazione</b>	Verifica di documentazione per la sistematizzazione e semplificazione del processo - <b>SI/NO</b>	
<b>Formazione</b>	Effettuazione di un corso di formazione - <b>SI/NO</b>	
<b>Sensibilizzazione e partecipazione</b>	Numero di iniziative svolte ed evidenza dei contributi raccolti <b>Min. 1 news sul sito</b>	
<b>Rotazione</b>	Percentuale di pratiche relative al processo ruotate sul totale e/o pratiche interessate dalla condivisione delle fasi procedurali -	
<b>Segnalazione e protezione</b>	Azioni particolari per agevolare, sensibilizzare, garantire i segnalanti <b>Realizzare una brochure da distribuire ai dipendenti con le istruzioni</b>	
<b>Disciplina del conflitto di interessi</b>	Specifiche previsioni su casi particolari di conflitto di interessi tipiche del processo - <b>Da definire con apposito provvedimento</b>	
<b>Regolazione dei rapporti con i "rappresentanti di lobbies"</b>	Attività volta a regolare il confronto con le lobbies e strumenti di controllo - <b>Da definire con apposito provvedimento</b>	
<b>Misure specifiche per questo trattamento</b>	<i>Va fatta una particolare attenzione alle gestioni associate e delegate, destinando risorse di personale ad un costante controllo</i>	

\*\*\* \*\*\* L'allegato 1 al PNA 2019 propone una scansione temporale sia delle azioni che del relativo monitoraggio (CFR Tabella n. 6 pag. 45 - All.to 1 PNA 2019); in sede di prima adozione del PIAO si ritiene di stabilire il termine del 30/11/2024, per fare un primo monitoraggio delle misure e dei relativi indicatori. Nell'aggiornamento al piano 2024 si potrà applicare eventualmente una programmazione più puntuale.

**Focus Monitoraggio (Riferimento paragrafo 2.4.3 - Appendice alla Tabella 3 – Focus su PNA 2022 e PNA 2023)**

<b>Focus 1</b>	Se presenti nell'ambito del processo, saranno analizzate almeno 1 oppure il 10 % delle procedure di acquisizione relative a questo processo evidenziando se la piattaforma abbia correttamente prodotto tutti gli adempimenti e le relative comunicazioni. In caso di criticità analizzarle e prospettare meccanismi di adeguamento per il 2025.
<b>Focus 2</b>	Se presenti nell'ambito del processo, dettagliare i progetti e finanziamenti del PNRR relativi a questo processo. Se possibile, indicare tutti i progetti e finanziamenti, altrimenti creare un campione scegliendo una percentuale. Fare una valutazione sulle comunicazioni del sistema REGIS e dettagliare se è stata realizzata una apposita sezione del sito istituzionale in cui pubblicare i dati PNRR e come la comunicazione pubblica relativamente a questo processo possa essere migliorata
<b>Focus 3</b>	Se presenti nell'ambito del processo, fare una valutazione su una percentuale dei contratti pari al XX% del totale, delle azioni poste a contrasto dei rischi evidenziati, applicando la Tabella 2) – Tipologie misure- in calce al focus (quante misure sono state applicate a ciascun contratto)



Scheda n. **25 (PIAO 2024); Stima del livello di esposizione al rischio corruttivo e dei successivi trattamento e monitoraggio**, del processo denominato:

**Gestione del trasporto pubblico locale e del trasporto scolastico**

**Tabella – 3A – termini di approvazione, validazione, monitoraggio ed eventuale riesame \*\*\***

Azione eseguita	Data	Qualifica soggetto
Trasmissione al/ai responsabile/i del/dei settore/i interessati	Data di approvazione in Giunta del documento	Responsabile/i del/dei settore/i interessati
Validazione del R.P.C.T. per l'inserimento nel PIAO 2024	Data di approvazione in Giunta del documento	RPCT
Monitoraggio di RPCT e OIV (nucleo di valutazione)	30/11/2024	RPCT e OIV/Nucleo di Valutazione
Eventuale riesame per aggiornamento PIAO 2025	31/01/2025	RPCT

Il catalogo dei rischi corruttivi a cui questo processo può essere sottoposto è stato definito nel paragrafo 2.5. del PIAO; ma si ritiene oltremodo complessa una specifica individuazione per ciascun processo dei singoli rischi; pertanto la stima effettuata è relativa, non ad uno specifico rischio corruttivo, ma ad un **generico pericolo di eventi corruttivi**.

**Tabella – 3B – stima di livello di esposizione al rischio corruttivo**

Indicatori per la stima quantitativa (CFR BOX n. 9 pag. 34 - All.to 1 PNA 2019)	Punti *	Note di monitoraggio	
<b>Livello di interesse "esterno":</b> la presenza di interessi, anche economici, rilevanti e di benefici per i destinatari del processo determina un incremento del rischio	3		
<b>Grado di discrezionalità del decisore interno:</b> la presenza di un processo decisionale altamente discrezionale determina un incremento del rischio rispetto ad un processo decisionale altamente vincolato;	1		
<b>Manifestazione di eventi corruttivi in passato:</b> se l'attività è stata già oggetto di eventi corruttivi in passato nell'amministrazione o in altre realtà simili, il rischio aumenta;	1		
<b>Opacità del processo decisionale:</b> l'adozione di strumenti di trasparenza sostanziale, e non solo formale, riduce il rischio;	0		
<b>Scarsa collaborazione del responsabile del processo</b> o dell'attività nella costruzione, aggiornamento e monitoraggio del piano: la scarsa collaborazione può segnalare un deficit di attenzione al tema	0		
<b>Mancata attuazione delle misure di trattamento:</b> l'attuazione di misure di trattamento si associa ad una minore possibilità di accadimento di fatti corruttivi	0		
<b>Totale</b>	<b>5</b>	Punt. massimo ** <b>3</b>	Punt. Medio ** <b>0,83</b>

\* Nessuna probabilità = 0; Poco probabile = 1; Probabile 3; Altamente probabile = 5; Accertato negli ultimi 5 anni = 7

\*\* Il punteggio massimo è quello assegnato ad almeno un indicatore; il punteggio medio è quello ottenuto dal totale/6 (n. indicatori)

**Tabella - 3C: Stima qualitativa del rischio corruttivo**

Secondo una valutazione basata sui parametri di cui al paragrafo 2.9. - riquadro azzurro - del PIAO (CFR BOX n. 8 pag. 34 - All.to 1 PNA 2019) il responsabile o i responsabili di settore interessati ritengono che questo processo sia esposto a rischio corruttivo in questi termini:

La forte attenzione dell'opinione pubblica sul servizio è di fatto un controllo efficace; ma l'effettuazione di graduatorie che potrebbero escludere alcuni utenti o modificare le tariffe, consiglia particolare attenzione.

**Tabella – 3D – misure generali per l'abbattimento del rischio da applicare a questo trattamento**

Per abbattere il rischio corruttivo come delineato nelle tabelle 3B e 3C si ritiene che nel triennio vadano applicate queste misure di carattere generale, da sottoporre a monitoraggio **al termine di ogni esercizio\*\*\*** prima dell'aggiornamento del PIAO:

Misure generali (CFR box n. 11 pag. 40 - All.to 1 PNA 2019)	Indicatori di monitoraggio richiesti (CFR Tabella n. 5 pag. 44 - All.to 1 PNA 2019)	Esiti del monitoraggio
<b>Controllo</b>	Percentuale di controlli effettuati su numero di pratiche/provvedimenti - 10%	
<b>Trasparenza</b>	Percentuale di atti pubblicati relativi al processo in questione - <b>100%</b> Salvo privacy	
<b>Definizione di standard di comportamento</b>	Numero di incontri o comunicazioni effettuate - <b>Min. 1 ordine di servizio</b>	
<b>Regolamentazione</b>	Verifica adozione del regolamento di gestione del processo o di attività - <b>SI/NO</b>	
<b>Semplificazione</b>	Verifica di documentazione per la sistematizzazione e semplificazione del processo - <b>SI/NO</b>	
<b>Formazione</b>	Effettuazione di un corso di formazione - <b>SI/NO</b>	
<b>Sensibilizzazione e partecipazione</b>	Numero di iniziative svolte ed evidenza dei contributi raccolti <b>Min. 1 news sul sito</b>	
<b>Rotazione</b>	Percentuale di pratiche relative al processo ruotate sul totale e/o pratiche interessate dalla condivisione delle fasi procedurali -	
<b>Segnalazione e protezione</b>	Azioni particolari per agevolare, sensibilizzare, garantire i segnalanti <b>Realizzare una brochure da distribuire ai dipendenti con le istruzioni</b>	
<b>Disciplina del conflitto di interessi</b>	Specifiche previsioni su casi particolari di conflitto di interessi tipiche del processo - <b>Da definire con apposito provvedimento</b>	
<b>Regolazione dei rapporti con i "rappresentanti di lobbies"</b>	Attività volta a regolare il confronto con le lobbies e strumenti di controllo - <b>Da definire con apposito provvedimento</b>	
<b>Misure specifiche per questo trattamento</b>	<i>Si raccomanda la massima trasparenza e la pedissequa osservanza di norme e regolamenti</i>	

\*\*\* L'allegato 1 al PNA 2019 propone una scansione temporale sia delle azioni che del relativo monitoraggio (CFR Tabella n. 6 pag. 45 - All.to 1 PNA 2019); in sede di prima adozione del PIAO si ritiene di stabilire il termine del 30/11/2024, per fare un primo monitoraggio delle misure e dei relativi indicatori. Nell'aggiornamento al piano 2024 si potrà applicare eventualmente una programmazione più puntuale.

**Focus Monitoraggio (Riferimento paragrafo 2.4.3 - Appendice alla Tabella 3 – Focus su PNA 2022 e PNA 2023)**

<b>Focus 1</b>	Se presenti nell'ambito del processo, saranno analizzate almeno 1 oppure il 10 % delle procedure di acquisizione relative a questo processo evidenziando se la piattaforma abbia correttamente prodotto tutti gli adempimenti e le relative comunicazioni. In caso di criticità analizzarle e prospettare meccanismi di adeguamento per il 2025.
<b>Focus 2</b>	Se presenti nell'ambito del processo, dettagliare i progetti e finanziamenti del PNRR relativi a questo processo. Se possibile, indicare tutti i progetti e finanziamenti, altrimenti creare un campione scegliendo una percentuale. Fare una valutazione sulle comunicazioni del sistema REGIS e dettagliare se è stata realizzata una apposita sezione del sito istituzionale in cui pubblicare i dati PNRR e come la comunicazione pubblica relativamente a questo processo possa essere migliorata
<b>Focus 3</b>	Se presenti nell'ambito del processo, fare una valutazione su una percentuale dei contratti pari al XX% del totale, delle azioni poste a contrasto dei rischi evidenziati, applicando la Tabella 2) – Tipologie misure- in calce al focus (quante misure sono state applicate a ciascun contratto)

Scheda n. 26 (PIAO 2024); **Stima del livello di esposizione al rischio corruttivo e dei successivi trattamento e monitoraggio**, del processo denominato:

**Gestione dei servizi scolastici di supporto (mensa, educatori ecc.)**

**Tabella – 3A – termini di approvazione, validazione, monitoraggio ed eventuale riesame \*\*\***

Azione eseguita	Data	Qualifica soggetto
Trasmissione al/ai responsabile/i del/dei settore/i interessati	Data di approvazione in Giunta del documento	Responsabile/i del/dei settore/i interessati
Validazione del R.P.C.T. per l'inserimento nel PIAO 2024	Data di approvazione in Giunta del documento	RPCT
Monitoraggio di RPCT e OIV (nucleo di valutazione)	30/11/2024	RPCT e OIV/Nucleo di Valutazione
Eventuale riesame per aggiornamento PIAO 2025	31/01/2025	RPCT

Il catalogo dei rischi corruttivi a cui questo processo può essere sottoposto è stato definito nel paragrafo 2.5. del PIAO; ma si ritiene oltremodo complessa una specifica individuazione per ciascun processo dei singoli rischi; pertanto la stima effettuata è relativa, non ad uno specifico rischio corruttivo, ma ad un **generico pericolo di eventi corruttivi**.

**Tabella – 3B – stima di livello di esposizione al rischio corruttivo**

Indicatori per la stima quantitativa (CFR BOX n. 9 pag. 34 - All.to 1 PNA 2019)	Punti *	Note di monitoraggio	
<b>Livello di interesse "esterno":</b> la presenza di interessi, anche economici, rilevanti e di benefici per i destinatari del processo determina un incremento del rischio	3		
<b>Grado di discrezionalità del decisore interno:</b> la presenza di un processo decisionale altamente discrezionale determina un incremento del rischio rispetto ad un processo decisionale altamente vincolato;	1		
<b>Manifestazione di eventi corruttivi in passato:</b> se l'attività è stata già oggetto di eventi corruttivi in passato nell'amministrazione o in altre realtà simili, il rischio aumenta;	1		
<b>Opacità del processo decisionale:</b> l'adozione di strumenti di trasparenza sostanziale, e non solo formale, riduce il rischio;	0		
<b>Scarsa collaborazione del responsabile del processo</b> o dell'attività nella costruzione, aggiornamento e monitoraggio del piano: la scarsa collaborazione può segnalare un deficit di attenzione al tema	0		
<b>Mancata attuazione delle misure di trattamento:</b> l'attuazione di misure di trattamento si associa ad una minore possibilità di accadimento di fatti corruttivi	0		
<b>Totale</b>	<b>5</b>	Punt. massimo ** <b>3</b>	Punt. Medio ** <b>0,83</b>

\* Nessuna probabilità = 0; Poco probabile = 1; Probabile 3; Altamente probabile = 5; Accertato negli ultimi 5 anni = 7

\*\* Il punteggio massimo è quello assegnato ad almeno un indicatore; il punteggio medio è quello ottenuto dal totale/6 (n. indicatori)

**Tabella - 3C: Stima qualitativa del rischio corruttivo**

Secondo una valutazione basata sui parametri di cui al paragrafo 2.9. - riquadro azzurro - del PIAO (CFR BOX n. 8 pag. 34 - All.to 1 PNA 2019) il responsabile o i responsabili di settore interessati ritengono che questo processo sia esposto a rischio corruttivo in questi termini:

La forte attenzione dell'opinione pubblica sul servizio è di fatto un controllo efficace; ma l'effettuazione di graduatorie che potrebbero escludere alcuni utenti o modificare le tariffe, consiglia particolare attenzione.

**Tabella – 3D – misure generali per l'abbattimento del rischio da applicare a questo trattamento**

Per abbattere il rischio corruttivo come delineato nelle tabelle 3B e 3C si ritiene che nel triennio vadano applicate queste misure di carattere generale, da sottoporre a monitoraggio **al termine di ogni esercizio\*\*\*** prima dell'aggiornamento del PIAO:

Misure generali (CFR box n. 11 pag. 40 - All.to 1 PNA 2019)	Indicatori di monitoraggio richiesti (CFR Tabella n. 5 pag. 44 - All.to 1 PNA 2019)	Esiti del monitoraggio
<b>Controllo</b>	Percentuale di controlli effettuati su numero di pratiche/provvedimenti - 10%	
<b>Trasparenza</b>	Percentuale di atti pubblicati relativi al processo in questione - <b>100%</b> Salvo privacy	
<b>Definizione di standard di comportamento</b>	Numero di incontri o comunicazioni effettuate - <b>Min. 1 ordine di servizio</b>	
<b>Regolamentazione</b>	Verifica adozione del regolamento di gestione del processo o di attività - <b>SI/NO</b>	
<b>Semplificazione</b>	Verifica di documentazione per la sistematizzazione e semplificazione del processo - <b>SI/NO</b>	
<b>Formazione</b>	Effettuazione di un corso di formazione - <b>SI/NO</b>	
<b>Sensibilizzazione e partecipazione</b>	Numero di iniziative svolte ed evidenza dei contributi raccolti <b>Min. 1 news sul sito</b>	
<b>Rotazione</b>	Percentuale di pratiche relative al processo ruotate sul totale e/o pratiche interessate dalla condivisione delle fasi procedurali -	
<b>Segnalazione e protezione</b>	Azioni particolari per agevolare, sensibilizzare, garantire i segnalanti <b>Realizzare una brochure da distribuire ai dipendenti con le istruzioni</b>	
<b>Disciplina del conflitto di interessi</b>	Specifiche previsioni su casi particolari di conflitto di interessi tipiche del processo - <b>Da definire con apposito provvedimento</b>	
<b>Regolazione dei rapporti con i "rappresentanti di lobbies"</b>	Attività volta a regolare il confronto con le lobbies e strumenti di controllo - <b>Da definire con apposito provvedimento</b>	
<b>Misure specifiche per questo trattamento</b>	<i>Si raccomanda la massima trasparenza e la pedissequa osservanza di norme e regolamenti</i>	

\*\*\* L'allegato 1 al PNA 2019 propone una scansione temporale sia delle azioni che del relativo monitoraggio (CFR Tabella n. 6 pag. 45 - All.to 1 PNA 2019); in sede di prima adozione del PIAO si ritiene di stabilire il termine del 30/11/2024, per fare un primo monitoraggio delle misure e dei relativi indicatori. Nell'aggiornamento al piano 2024 si potrà applicare eventualmente una programmazione più puntuale.

**Focus Monitoraggio (Riferimento paragrafo 2.4.3 - Appendice alla Tabella 3 – Focus su PNA 2022 e PNA 2023)**

<b>Focus 1</b>	Se presenti nell'ambito del processo, saranno analizzate almeno 1 oppure il 10 % delle procedure di acquisizione relative a questo processo evidenziando se la piattaforma abbia correttamente prodotto tutti gli adempimenti e le relative comunicazioni. In caso di criticità analizzarle e prospettare meccanismi di adeguamento per il 2025.
<b>Focus 2</b>	Se presenti nell'ambito del processo, dettagliare i progetti e finanziamenti del PNRR relativi a questo processo. Se possibile, indicare tutti i progetti e finanziamenti, altrimenti creare un campione scegliendo una percentuale. Fare una valutazione sulle comunicazioni del sistema REGIS e dettagliare se è stata realizzata una apposita sezione del sito istituzionale in cui pubblicare i dati PNRR e come la comunicazione pubblica relativamente a questo processo possa essere migliorata
<b>Focus 3</b>	Se presenti nell'ambito del processo, fare una valutazione su una percentuale dei contratti pari al XX% del totale, delle azioni poste a contrasto dei rischi evidenziati, applicando la Tabella 2) – Tipologie misure- in calce al focus (quante misure sono state applicate a ciascun contratto)



Scheda n. 27 (PIAO 2024); **Stima del livello di esposizione al rischio corruttivo e dei successivi trattamento e monitoraggio**, del processo denominato:

**Gestione della scuola dell'infanzia e degli asili nido**

**Tabella – 3A – termini di approvazione, validazione, monitoraggio ed eventuale riesame \*\*\***

Azione eseguita	Data	Qualifica soggetto
Trasmissione al/ai responsabile/i del/dei settore/i interessati	Data di approvazione in Giunta del documento	Responsabile/i del/dei settore/i interessati
Validazione del R.P.C.T. per l'inserimento nel PIAO 2024	Data di approvazione in Giunta del documento	RPCT
Monitoraggio di RPCT e OIV (nucleo di valutazione)	30/11/2024	RPCT e OIV/Nucleo di Valutazione
Eventuale riesame per aggiornamento PIAO 2025	31/01/2025	RPCT

Il catalogo dei rischi corruttivi a cui questo processo può essere sottoposto è stato definito nel paragrafo 2.5. del PIAO; ma si ritiene oltremodo complessa una specifica individuazione per ciascun processo dei singoli rischi; pertanto la stima effettuata è relativa, non ad uno specifico rischio corruttivo, ma ad un **generico pericolo di eventi corruttivi**.

**Tabella – 3B – stima di livello di esposizione al rischio corruttivo**

Indicatori per la stima quantitativa (CFR BOX n. 9 pag. 34 - All.to 1 PNA 2019)	Punti *	Note di monitoraggio	
<b>Livello di interesse "esterno":</b> la presenza di interessi, anche economici, rilevanti e di benefici per i destinatari del processo determina un incremento del rischio	3		
<b>Grado di discrezionalità del decisore interno:</b> la presenza di un processo decisionale altamente discrezionale determina un incremento del rischio rispetto ad un processo decisionale altamente vincolato;	1		
<b>Manifestazione di eventi corruttivi in passato:</b> se l'attività è stata già oggetto di eventi corruttivi in passato nell'amministrazione o in altre realtà simili, il rischio aumenta;	1		
<b>Opacità del processo decisionale:</b> l'adozione di strumenti di trasparenza sostanziale, e non solo formale, riduce il rischio;	0		
<b>Scarsa collaborazione del responsabile del processo</b> o dell'attività nella costruzione, aggiornamento e monitoraggio del piano: la scarsa collaborazione può segnalare un deficit di attenzione al tema	0		
<b>Mancata attuazione delle misure di trattamento:</b> l'attuazione di misure di trattamento si associa ad una minore possibilità di accadimento di fatti corruttivi	0		
<b>Totale</b>	<b>5</b>	Punt. massimo ** <b>3</b>	Punt. Medio ** <b>0,83</b>

\* Nessuna probabilità = 0; Poco probabile = 1; Probabile 3; Altamente probabile = 5; Accertato negli ultimi 5 anni = 7

\*\* Il punteggio massimo è quello assegnato ad almeno un indicatore; il punteggio medio è quello ottenuto dal totale/6 (n. indicatori)

**Tabella - 3C: Stima qualitativa del rischio corruttivo**

Secondo una valutazione basata sui parametri di cui al paragrafo 2.9. - riquadro azzurro - del PIAO (CFR BOX n. 8 pag. 34 - All.to 1 PNA 2019) il responsabile o i responsabili di settore interessati ritengono che questo processo sia esposto a rischio corruttivo in questi termini:

La forte attenzione dell'opinione pubblica sul servizio è di fatto un controllo efficace; ma l'effettuazione di graduatorie che potrebbero escludere alcuni utenti o modificare le tariffe, consiglia particolare attenzione.

**Tabella – 3D – misure generali per l'abbattimento del rischio da applicare a questo trattamento**

Per abbattere il rischio corruttivo come delineato nelle tabelle 3B e 3C si ritiene che nel triennio vadano applicate queste misure di carattere generale, da sottoporre a monitoraggio **al termine di ogni esercizio\*\*\*** prima dell'aggiornamento del PIAO:

Misure generali (CFR box n. 11 pag. 40 - All.to 1 PNA 2019)	Indicatori di monitoraggio richiesti (CFR Tabella n. 5 pag. 44 - All.to 1 PNA 2019)	Esiti del monitoraggio
<b>Controllo</b>	Percentuale di controlli effettuati su numero di pratiche/provvedimenti - 10%	
<b>Trasparenza</b>	Percentuale di atti pubblicati relativi al processo in questione - <b>100%</b> Salvo privacy	
<b>Definizione di standard di comportamento</b>	Numero di incontri o comunicazioni effettuate - <b>Min. 1 ordine di servizio</b>	
<b>Regolamentazione</b>	Verifica adozione del regolamento di gestione del processo o di attività - <b>SI/NO</b>	
<b>Semplificazione</b>	Verifica di documentazione per la sistematizzazione e semplificazione del processo - <b>SI/NO</b>	
<b>Formazione</b>	Effettuazione di un corso di formazione - <b>SI/NO</b>	
<b>Sensibilizzazione e partecipazione</b>	Numero di iniziative svolte ed evidenza dei contributi raccolti - <b>Min. 1 news sul sito</b>	
<b>Rotazione</b>	Percentuale di pratiche relative al processo ruotate sul totale e/o pratiche interessate dalla condivisione delle fasi procedurali -	
<b>Segnalazione e protezione</b>	Azioni particolari per agevolare, sensibilizzare, garantire i segnalanti - <b>Realizzare una brochure da distribuire ai dipendenti con le istruzioni</b>	
<b>Disciplina del conflitto di interessi</b>	Specifiche previsioni di conflitto di interessi tipiche del processo - <b>Da definire con apposito provvedimento</b>	
<b>Regolazione dei rapporti con i "rappresentanti di lobbies"</b>	Attività volta a regolare il confronto con le lobbies e strumenti di controllo - <b>Da definire con apposito provvedimento</b>	
<b>Misure specifiche per questo trattamento</b>	<i>Si raccomanda la massima trasparenza e la pedissequa osservanza di norme e regolamenti</i>	

\*\*\* \*\*\* L'allegato 1 al PNA 2019 propone una scansione temporale sia delle azioni che del relativo monitoraggio (CFR Tabella n. 6 pag. 45 - All.to 1 PNA 2019); in sede di prima adozione del PIAO si ritiene di stabilire il termine del 30/11/2024, per fare un primo monitoraggio delle misure e dei relativi indicatori. Nell'aggiornamento al piano 2024 si potrà applicare eventualmente una programmazione più puntuale.

**Focus Monitoraggio (Riferimento paragrafo 2.4.3 - Appendice alla Tabella 3 – Focus su PNA 2022 e PNA 2023)**

<b>Focus 1</b>	Se presenti nell'ambito del processo, saranno analizzate almeno 1 oppure il 10 % delle procedure di acquisizione relative a questo processo evidenziando se la piattaforma abbia correttamente prodotto tutti gli adempimenti e le relative comunicazioni. In caso di criticità analizzarle e prospettare meccanismi di adeguamento per il 2025. I procedimenti riguardanti l'affidamento di opere pubbliche saranno analizzati nell'apposita scheda.
<b>Focus 2</b>	Se presenti nell'ambito del processo, dettagliare i progetti e finanziamenti del PNRR relativi a questo processo. Se possibile, indicare tutti i progetti e finanziamenti, altrimenti creare un campione scegliendo una percentuale. Fare una valutazione sulle comunicazioni del sistema REGIS e dettagliare se è stata realizzata una apposita sezione del sito istituzionale in cui pubblicare i dati PNRR e come la comunicazione pubblica relativamente a questo processo possa essere migliorata
<b>Focus 3</b>	Se presenti nell'ambito del processo, fare una valutazione su una percentuale dei contratti pari al XX% del totale, delle azioni poste a contrasto dei rischi evidenziati, applicando la Tabella 2) – Tipologie misure- in calce al focus (quante misure sono state applicate a ciascun contratto)

Scheda n. 5 (PIAO 2024); **Stima del livello di esposizione al rischio corruttivo e dei successivi trattamento e monitoraggio**, del processo denominato:

**Contratti per atto pubblico, registrazioni e repertori, levata dei protesti**

**Tabella – 3A – termini di approvazione, validazione, monitoraggio ed eventuale riesame \*\*\***

Azione eseguita	Data	Qualifica soggetto
Trasmissione al/ai responsabile/i del/dei settore/i interessati	Data di approvazione in Giunta del documento	Responsabile/i del/dei settore/i interessati
Validazione del R.P.C.T. per l'inserimento nel PIAO 2024	Data di approvazione in Giunta del documento	RPCT
Monitoraggio di RPCT e OIV (nucleo di valutazione)	30/11/2024	RPCT e OIV/Nucleo di Valutazione
Eventuale riesame per aggiornamento PIAO 2025	31/01/2025	RPCT

Il catalogo dei rischi corruttivi a cui questo processo può essere sottoposto è stato definito nel paragrafo 2.5. del PIAO; ma si ritiene oltremodo complessa una specifica individuazione per ciascun processo dei singoli rischi; pertanto la stima effettuata è relativa, non ad uno specifico rischio corruttivo, ma ad un **generico pericolo di eventi corruttivi**.

**Tabella – 3B – stima di livello di esposizione al rischio corruttivo**

Indicatori per la stima quantitativa (CFR BOX n. 9 pag. 34 - All.to 1 PNA 2019)	Punti *	Note di monitoraggio	
<b>Livello di interesse "esterno":</b> la presenza di interessi, anche economici, rilevanti e di benefici per i destinatari del processo determina un incremento del rischio	0		
<b>Grado di discrezionalità del decisore interno:</b> la presenza di un processo decisionale altamente discrezionale determina un incremento del rischio rispetto ad un processo decisionale altamente vincolato;	0		
<b>Manifestazione di eventi corruttivi in passato:</b> se l'attività è stata già oggetto di eventi corruttivi in passato nell'amministrazione o in altre realtà simili, il rischio aumenta;	0		
<b>Opacità del processo decisionale:</b> l'adozione di strumenti di trasparenza sostanziale, e non solo formale, riduce il rischio;	0		
<b>Scarsa collaborazione del responsabile del processo</b> o dell'attività nella costruzione, aggiornamento e monitoraggio del piano: la scarsa collaborazione può segnalare un deficit di attenzione al tema	0		
<b>Mancata attuazione delle misure di trattamento:</b> l'attuazione di misure di trattamento si associa ad una minore possibilità di accadimento di fatti corruttivi	0		
<b>Totale</b>	<b>0</b>	Punt. massimo ** <b>0</b>	Punt. Medio ** <b>0,00</b>

\* Nessuna probabilità = 0; Poco probabile = 1; Probabile 3; Altamente probabile = 5; Accertato negli ultimi 5 anni = 7

\*\* Il punteggio massimo è quello assegnato ad almeno un indicatore; il punteggio medio è quello ottenuto dal totale/6 (n. indicatori)

**Tabella - 3C: Stima qualitativa del rischio corruttivo**

Secondo una valutazione basata sui parametri di cui al paragrafo 2.9. - riquadro azzurro - del PIAO (CFR BOX n. 8 pag. 34 - All.to 1 PNA 2019) il responsabile o i responsabili di settore interessati ritengono che questo processo sia esposto a rischio corruttivo in questi termini:

Non sono elevati protesti, non sono presenti aspetti discrezionali nel resto dell'attività

**Tabella – 3D – misure generali per l'abbattimento del rischio da applicare a questo trattamento**

Per abbattere il rischio corruttivo come delineato nelle tabelle 3B e 3C si ritiene che nel triennio vadano applicate queste misure di carattere generale, da sottoporre a monitoraggio **al termine di ogni esercizio\*\*\*** prima dell'aggiornamento del PIAO:

Misure generali (CFR box n. 11 pag. 40 - All.to 1 PNA 2019)	Indicatori di monitoraggio richiesti (CFR Tabella n. 5 pag. 44 - All.to 1 PNA 2019)	Esiti del monitoraggio
<b>Controllo</b>	Percentuale di controlli effettuati su numero di pratiche/provvedimenti - 10%	
<b>Trasparenza</b>	Percentuale di atti pubblicati relativi al processo in questione - <b>100%</b> Salvo privacy	
<b>Definizione di standard di comportamento</b>	Numero di incontri o comunicazioni effettuate - <b>Min. 1 ordine di servizio</b>	
<b>Regolamentazione</b>	Verifica adozione del regolamento di gestione del processo o di attività - <b>SI/NO</b>	
<b>Semplificazione</b>	Verifica di documentazione per la sistematizzazione e semplificazione del processo - <b>SI/NO</b>	
<b>Formazione</b>	Effettuazione di un corso di formazione - <b>SI/NO</b>	
<b>Sensibilizzazione e partecipazione</b>	Numero di iniziative svolte ed evidenza dei contributi raccolti <b>Min. 1 news sul sito</b>	
<b>Rotazione</b>	Percentuale di pratiche relative al processo ruotate sul totale e/o pratiche interessate dalla condivisione delle fasi procedurali -	
<b>Segnalazione e protezione</b>	Azioni particolari per agevolare, sensibilizzare, garantire i segnalanti <b>Realizzare una brochure da distribuire ai dipendenti con le istruzioni</b>	
<b>Disciplina del conflitto di interessi</b>	Specifiche previsioni su casi particolari di conflitto di interessi tipiche del processo - <b>Da definire con apposito provvedimento</b>	
<b>Regolazione dei rapporti con i "rappresentanti di lobbies"</b>	Attività volta a regolare il confronto con le lobbies e strumenti di controllo - <b>Da definire con apposito provvedimento</b>	
<b>Misure specifiche per questo trattamento</b>	<i>Non ci sono particolari indicazioni</i>	

\*\*\* \*\*\* L'allegato 1 al PNA 2019 propone una scansione temporale sia delle azioni che del relativo monitoraggio (CFR Tabella n. 6 pag. 45 - All.to 1 PNA 2019); in sede di prima adozione del PIAO si ritiene di stabilire il termine del 30/11/2024, per fare un primo monitoraggio delle misure e dei relativi indicatori. Nell'aggiornamento al piano 2024 si potrà applicare eventualmente una programmazione più puntuale.

**Focus Monitoraggio (Riferimento paragrafo 2.4.3 - Appendice alla Tabella 3 – Focus su PNA 2022 e PNA 2023)**

Il processo non coinvolge procedimenti per i quali è necessario applicare il Focus di monitoraggio di cui all'Appendice alla Tabella 3



Scheda n. 11 (PIAO 2024); **Stima del livello di esposizione al rischio corruttivo e dei successivi trattamento e monitoraggio**, del processo denominato:

**Gestione dei servizi idrici e fornitura acqua potabile**

**Tabella – 3A – termini di approvazione, validazione, monitoraggio ed eventuale riesame \*\*\***

Azione eseguita	Data	Qualifica soggetto
Trasmissione al/ai responsabile/i del/dei settore/i interessati	Data di approvazione in Giunta del documento	Responsabile/i del/dei settore/i interessati
Validazione del R.P.C.T. per l'inserimento nel PIAO 2024	Data di approvazione in Giunta del documento	RPCT
Monitoraggio di RPCT e OIV (nucleo di valutazione)	30/11/2024	RPCT e OIV/Nucleo di Valutazione
Eventuale riesame per aggiornamento PIAO 2025	31/01/2025	RPCT

Il catalogo dei rischi corruttivi a cui questo processo può essere sottoposto è stato definito nel paragrafo 2.5. del PIAO; ma si ritiene oltremodo complessa una specifica individuazione per ciascun processo dei singoli rischi; pertanto la stima effettuata è relativa, non ad uno specifico rischio corruttivo, ma ad un **generico pericolo di eventi corruttivi**.

**Tabella – 3B – stima di livello di esposizione al rischio corruttivo**

Indicatori per la stima quantitativa (CFR BOX n. 9 pag. 34 - All.to 1 PNA 2019)	Punti *	Note di monitoraggio	
<b>Livello di interesse "esterno":</b> la presenza di interessi, anche economici, rilevanti e di benefici per i destinatari del processo determina un incremento del rischio	0		
<b>Grado di discrezionalità del decisore interno:</b> la presenza di un processo decisionale altamente discrezionale determina un incremento del rischio rispetto ad un processo decisionale altamente vincolato;	0		
<b>Manifestazione di eventi corruttivi in passato:</b> se l'attività è stata già oggetto di eventi corruttivi in passato nell'amministrazione o in altre realtà simili, il rischio aumenta;	0		
<b>Opacità del processo decisionale:</b> l'adozione di strumenti di trasparenza sostanziale, e non solo formale, riduce il rischio;	0		
<b>Scarsa collaborazione del responsabile del processo</b> o dell'attività nella costruzione, aggiornamento e monitoraggio del piano: la scarsa collaborazione può segnalare un deficit di attenzione al tema	0		
<b>Mancata attuazione delle misure di trattamento:</b> l'attuazione di misure di trattamento si associa ad una minore possibilità di accadimento di fatti corruttivi	0		
<b>Totale</b>	<b>0</b>	Punt. massimo ** <b>0</b>	Punt. Medio ** <b>0,00</b>

\* Nessuna probabilità = 0; Poco probabile = 1; Probabile 3; Altamente probabile = 5; Accertato negli ultimi 5 anni = 7

\*\* Il punteggio massimo è quello assegnato ad almeno un indicatore; il punteggio medio è quello ottenuto dal totale/6 (n. indicatori)

**Tabella - 3C: Stima qualitativa del rischio corruttivo**

Secondo una valutazione basata sui parametri di cui al paragrafo 2.9. - riquadro azzurro - del PIAO (CFR BOX n. 8 pag. 34 - All.to 1 PNA 2019) il responsabile o i responsabili di settore interessati ritengono che questo processo sia esposto a rischio corruttivo in questi termini:

Servizio esternalizzato

**Focus Monitoraggio (Riferimento paragrafo 2.4.3 - Appendice alla Tabella 3 – Focus su PNA 2022 e PNA 2023)**

<b>Focus 1</b>	Se presenti nell'ambito del processo, saranno analizzate almeno 1 oppure il 10 % delle procedure di acquisizione relative a questo processo evidenziando se la piattaforma abbia correttamente prodotto tutti gli adempimenti e le relative comunicazioni. In caso di criticità analizzarle e prospettare meccanismi di adeguamento per il 2025. I procedimenti riguardanti l'affidamento di opere pubbliche saranno analizzati nell'apposita scheda.
<b>Focus 2</b>	Il processo non coinvolge procedimenti per i quali è necessario applicare il Focus di monitoraggio di cui all'Appendice alla Tabella 3. I procedimenti riguardanti l'affidamento di opere pubbliche saranno analizzati nell'apposita scheda.
<b>Focus 3</b>	Il processo non coinvolge procedimenti per i quali è necessario applicare il Focus di monitoraggio di cui all'Appendice alla Tabella 3. I procedimenti riguardanti l'affidamento di opere pubbliche saranno analizzati nell'apposita scheda.

**Tabella – 3D – misure generali per l'abbattimento del rischio da applicare a questo trattamento**

Per abbattere il rischio corruttivo come delineato nelle tabelle 3B e 3C si ritiene che nel triennio vadano applicate queste misure di carattere generale, da sottoporre a monitoraggio **al termine di ogni esercizio\*\*\*** prima dell'aggiornamento del PIAO:

Misure generali (CFR box n. 11 pag. 40 - All.to 1 PNA 2019)	Indicatori di monitoraggio richiesti (CFR Tabella n. 5 pag. 44 - All.to 1 PNA 2019)	Esiti del monitoraggio
<b>Controllo</b>	Percentuale di controlli effettuati su numero di pratiche/provvedimenti - 10%	
<b>Trasparenza</b>	Percentuale di atti pubblicati relativi al processo in questione - <b>100%</b> Salvo privacy	
<b>Definizione di standard di comportamento</b>	Numero di incontri o comunicazioni effettuate - <b>Min. 1 ordine di servizio</b>	
<b>Regolamentazione</b>	Verifica adozione del regolamento di gestione del processo o di attività - <b>SI/NO</b>	
<b>Semplificazione</b>	Verifica di documentazione per la sistematizzazione e semplificazione del processo - <b>SI/NO</b>	
<b>Formazione</b>	Effettuazione di un corso di formazione - <b>SI/NO</b>	
<b>Sensibilizzazione e partecipazione</b>	Numero di iniziative svolte ed evidenza dei contributi raccolti <b>Min. 1 news sul sito</b>	
<b>Rotazione</b>	Percentuale di pratiche relative al processo ruotate sul totale e/o pratiche interessate dalla condivisione delle fasi procedurali -	
<b>Segnalazione e protezione</b>	Azioni particolari per agevolare, sensibilizzare, garantire i segnalanti <b>Realizzare una brochure da distribuire ai dipendenti con le istruzioni</b>	
<b>Disciplina del conflitto di interessi</b>	Specifiche previsioni su casi particolari di conflitto di interessi tipiche del processo - <b>Da definire con apposito provvedimento</b>	
<b>Regolazione dei rapporti con i "rappresentanti di lobbies"</b>	Attività volta a regolare il confronto con le lobbies e strumenti di controllo - <b>Da definire con apposito provvedimento</b>	
<b>Misure specifiche per questo trattamento</b>		

\*\*\* \*\*\* L'allegato 1 al PNA 2019 propone una scansione temporale sia delle azioni che del relativo monitoraggio (CFR Tabella n. 6 pag. 45 - All.to 1 PNA 2019); in sede di prima adozione del PIAO si ritiene di stabilire il termine del 30/11/2024, per fare un primo monitoraggio delle misure e dei relativi indicatori. Nell'aggiornamento al piano 2023 si potrà applicare eventualmente una programmazione più puntuale

Scheda n. 17 (PIAO 2024); **Stima del livello di esposizione al rischio corruttivo e dei successivi trattamento e monitoraggio**, del processo denominato:

**Raccolta e smaltimento rifiuti, servizi ambientali**

**Tabella – 3A – termini di approvazione, validazione, monitoraggio ed eventuale riesame \*\*\***

Azione eseguita	Data	Qualifica soggetto
Trasmissione al/ai responsabile/i del/dei settore/i interessati	Data di approvazione in Giunta del documento	Responsabile/i del/dei settore/i interessati
Validazione del R.P.C.T. per l'inserimento nel PIAO 2024	Data di approvazione in Giunta del documento	RPCT
Monitoraggio di RPCT e OIV (nucleo di valutazione)	30/11/2024	RPCT e OIV/Nucleo di Valutazione
Eventuale riesame per aggiornamento PIAO 2025	31/01/2025	RPCT

Il catalogo dei rischi corruttivi a cui questo processo può essere sottoposto è stato definito nel paragrafo 2.5. del PIAO; ma si ritiene oltremodo complessa una specifica individuazione per ciascun processo dei singoli rischi; pertanto la stima effettuata è relativa, non ad uno specifico rischio corruttivo, ma ad un **generico pericolo di eventi corruttivi**.

**Tabella – 3B – stima di livello di esposizione al rischio corruttivo**

Indicatori per la stima quantitativa (CFR BOX n. 9 pag. 34 - All.to 1 PNA 2019)	Punti *	Note di monitoraggio
<b>Livello di interesse "esterno":</b> la presenza di interessi, anche economici, rilevanti e di benefici per i destinatari del processo determina un incremento del rischio	0	
<b>Grado di discrezionalità del decisore interno:</b> la presenza di un processo decisionale altamente discrezionale determina un incremento del rischio rispetto ad un processo decisionale altamente vincolato;	0	
<b>Manifestazione di eventi corruttivi in passato:</b> se l'attività è stata già oggetto di eventi corruttivi in passato nell'amministrazione o in altre realtà simili, il rischio aumenta;	0	
<b>Opacità del processo decisionale:</b> l'adozione di strumenti di trasparenza sostanziale, e non solo formale, riduce il rischio;	0	
<b>Scarsa collaborazione del responsabile del processo</b> o dell'attività nella costruzione, aggiornamento e monitoraggio del piano: la scarsa collaborazione può segnalare un deficit di attenzione al tema	0	
<b>Mancata attuazione delle misure di trattamento:</b> l'attuazione di misure di trattamento si associa ad una minore possibilità di accadimento di fatti corruttivi	0	
<b>Totale</b>	0	Punt. massimo ** 0 Punt. Medio ** 0,00

\* Nessuna probabilità = 0; Poco probabile = 1; Probabile 3; Altamente probabile = 5; Accertato negli ultimi 5 anni = 7

\*\* Il punteggio massimo è quello assegnato ad almeno un indicatore; il punteggio medio è quello ottenuto dal totale/6 (n. indicatori)

**Tabella - 3C: Stima qualitativa del rischio corruttivo**

Secondo una valutazione basata sui parametri di cui al paragrafo 2.9. - riquadro azzurro - del PIAO (CFR BOX n. 8 pag. 34 - All.to 1 PNA 2019) il responsabile o i responsabili di settore interessati ritengono che questo processo sia esposto a rischio corruttivo in questi termini:

Servizio esternalizzato

**Tabella – 3D – misure generali per l'abbattimento del rischio da applicare a questo trattamento**

Per abbattere il rischio corruttivo come delineato nelle tabelle 3B e 3C si ritiene che nel triennio vadano applicate queste misure di carattere generale, da sottoporre a monitoraggio **al termine di ogni esercizio\*\*\*** prima dell'aggiornamento del PIAO:

Misure generali (CFR box n. 11 pag. 40 - All.to 1 PNA 2019)	Indicatori di monitoraggio richiesti (CFR Tabella n. 5 pag. 44 - All.to 1 PNA 2019)	Esiti del monitoraggio
<b>Controllo</b>	Percentuale di controlli effettuati su numero di pratiche/provvedimenti - 10%	
<b>Trasparenza</b>	Percentuale di atti pubblicati relativi al processo in questione - <b>100%</b> Salvo privacy	
<b>Definizione di standard di comportamento</b>	Numero di incontri o comunicazioni effettuate - <b>Min. 1 ordine di servizio</b>	
<b>Regolamentazione</b>	Verifica adozione del regolamento di gestione del processo o di attività - <b>SI/NO</b>	
<b>Semplificazione</b>	Verifica di documentazione per la sistematizzazione e semplificazione del processo - <b>SI/NO</b>	
<b>Formazione</b>	Effettuazione di un corso di formazione - <b>SI/NO</b>	
<b>Sensibilizzazione e partecipazione</b>	Numero di iniziative svolte ed evidenza dei contributi raccolti <b>Min. 1 news sul sito</b>	
<b>Rotazione</b>	Percentuale di pratiche relative al processo ruotate sul totale e/o pratiche interessate dalla condivisione delle fasi procedurali -	
<b>Segnalazione e protezione</b>	Azioni particolari per agevolare, sensibilizzare, garantire i segnalanti <b>Realizzare una brochure da distribuire ai dipendenti con le istruzioni</b>	
<b>Disciplina del conflitto di interessi</b>	Specifiche previsioni su casi particolari di conflitto di interessi tipiche del processo - <b>Da definire con apposito provvedimento</b>	
<b>Regolazione dei rapporti con i "rappresentanti di lobbies"</b>	Attività volta a regolare il confronto con le lobbies e strumenti di controllo - <b>Da definire con apposito provvedimento</b>	
<b>Misure specifiche per questo trattamento</b>		

\*\*\* \*\*\* L'allegato 1 al PNA 2019 propone una scansione temporale sia delle azioni che del relativo monitoraggio (CFR Tabella n. 6 pag. 45 - All.to 1 PNA 2019); in sede di prima adozione del PIAO si ritiene di stabilire il termine del 30/11/2024, per fare un primo monitoraggio delle misure e dei relativi indicatori. Nell'aggiornamento al piano 2024 si potrà applicare eventualmente una programmazione più puntuale.

**Focus Monitoraggio (Riferimento paragrafo 2.4.3 - Appendice alla Tabella 3 – Focus su PNA 2022 e PNA 2023)**

<b>Focus 1</b>	Se presenti nell'ambito del processo, saranno analizzate almeno 1 oppure il 10 % delle procedure di acquisizione relative a questo processo evidenziando se la piattaforma abbia correttamente prodotto tutti gli adempimenti e le relative comunicazioni. In caso di criticità analizzarle e prospettare meccanismi di adeguamento per il 2025. I procedimenti riguardanti l'affidamento di opere pubbliche saranno analizzati nell'apposita scheda.
<b>Focus 2</b>	Il processo non coinvolge procedimenti per i quali è necessario applicare il Focus di monitoraggio di cui all'Appendice alla Tabella 3. I procedimenti riguardanti l'affidamento di opere pubbliche saranno analizzati nell'apposita scheda.
<b>Focus 3</b>	Il processo non coinvolge procedimenti per i quali è necessario applicare il Focus di monitoraggio di cui all'Appendice alla Tabella 3. I procedimenti riguardanti l'affidamento di opere pubbliche saranno analizzati nell'apposita scheda.



Scheda n. 18 (PIAO 2024); **Stima del livello di esposizione al rischio corruttivo e dei successivi trattamento e monitoraggio**, del processo denominato:

**Gestione dei servizi fognari e di depurazione**

**Tabella – 3A – termini di approvazione, validazione, monitoraggio ed eventuale riesame \*\*\***

Azione eseguita	Data	Qualifica soggetto
Trasmissione al/ai responsabile/i del/dei settore/i interessati	Data di approvazione in Giunta del documento	Responsabile/i del/dei settore/i interessati
Validazione del R.P.C.T. per l'inserimento nel PIAO 2024	Data di approvazione in Giunta del documento	RPCT
Monitoraggio di RPCT e OIV (nucleo di valutazione)	30/11/2024	RPCT e OIV/Nucleo di Valutazione
Eventuale riesame per aggiornamento PIAO 2025	31/01/2025	RPCT

Il catalogo dei rischi corruttivi a cui questo processo può essere sottoposto è stato definito nel paragrafo 2.5. del PIAO; ma si ritiene oltremodo complessa una specifica individuazione per ciascun processo dei singoli rischi; pertanto la stima effettuata è relativa, non ad uno specifico rischio corruttivo, ma ad un **generico pericolo di eventi corruttivi**.

**Tabella – 3B – stima di livello di esposizione al rischio corruttivo**

Indicatori per la stima quantitativa (CFR BOX n. 9 pag. 34 - All.to 1 PNA 2019)	Punti *	Note di monitoraggio	
<b>Livello di interesse "esterno":</b> la presenza di interessi, anche economici, rilevanti e di benefici per i destinatari del processo determina un incremento del rischio	0		
<b>Grado di discrezionalità del decisore interno:</b> la presenza di un processo decisionale altamente discrezionale determina un incremento del rischio rispetto ad un processo decisionale altamente vincolato;	0		
<b>Manifestazione di eventi corruttivi in passato:</b> se l'attività è stata già oggetto di eventi corruttivi in passato nell'amministrazione o in altre realtà simili, il rischio aumenta;	0		
<b>Opacità del processo decisionale:</b> l'adozione di strumenti di trasparenza sostanziale, e non solo formale, riduce il rischio;	0		
<b>Scarsa collaborazione del responsabile del processo</b> o dell'attività nella costruzione, aggiornamento e monitoraggio del piano: la scarsa collaborazione può segnalare un deficit di attenzione al tema	0		
<b>Mancata attuazione delle misure di trattamento:</b> l'attuazione di misure di trattamento si associa ad una minore possibilità di accadimento di fatti corruttivi	0		
<b>Totale</b>	<b>0</b>	Punt. massimo ** <b>0</b>	Punt. Medio ** <b>0,00</b>

\* Nessuna probabilità = 0; Poco probabile = 1; Probabile 3; Altamente probabile = 5; Accertato negli ultimi 5 anni = 7

\*\* Il punteggio massimo è quello assegnato ad almeno un indicatore; il punteggio medio è quello ottenuto dal totale/6 (n. indicatori)

**Tabella - 3C: Stima qualitativa del rischio corruttivo**

Secondo una valutazione basata sui parametri di cui al paragrafo 2.9. - riquadro azzurro - del PIAO (CFR BOX n. 8 pag. 34 - All.to 1 PNA 2019) il responsabile o i responsabili di settore interessati ritengono che questo processo sia esposto a rischio corruttivo in questi termini:

Servizio esternalizzato.

**Tabella – 3D – misure generali per l'abbattimento del rischio da applicare a questo trattamento**

Per abbattere il rischio corruttivo come delineato nelle tabelle 3B e 3C si ritiene che nel triennio vadano applicate queste misure di carattere generale, da sottoporre a monitoraggio **al termine di ogni esercizio\*\*\*** prima dell'aggiornamento del PIAO:

Misure generali (CFR box n. 11 pag. 40 - All.to 1 PNA 2019)	Indicatori di monitoraggio richiesti (CFR Tabella n. 5 pag. 44 - All.to 1 PNA 2019)	Esiti del monitoraggio
<b>Controllo</b>	Percentuale di controlli effettuati su numero di pratiche/provvedimenti - 10%	
<b>Trasparenza</b>	Percentuale di atti pubblicati relativi al processo in questione - <b>100%</b> Salvo privacy	
<b>Definizione di standard di comportamento</b>	Numero di incontri o comunicazioni effettuate - <b>Min. 1 ordine di servizio</b>	
<b>Regolamentazione</b>	Verifica adozione del regolamento di gestione del processo o di attività - <b>SI/NO</b>	
<b>Semplificazione</b>	Verifica di documentazione per la sistematizzazione e semplificazione del processo - <b>SI/NO</b>	
<b>Formazione</b>	Effettuazione di un corso di formazione - <b>SI/NO</b>	
<b>Sensibilizzazione e partecipazione</b>	Numero di iniziative svolte ed evidenza dei contributi raccolti <b>Min. 1 news sul sito</b>	
<b>Rotazione</b>	Percentuale di pratiche relative al processo ruotate sul totale e/o pratiche interessate dalla condivisione delle fasi procedurali -	
<b>Segnalazione e protezione</b>	Azioni particolari per agevolare, sensibilizzare, garantire i segnalanti <b>Realizzare una brochure da distribuire ai dipendenti con le istruzioni</b>	
<b>Disciplina del conflitto di interessi</b>	Specifiche previsioni su casi particolari di conflitto di interessi tipiche del processo - <b>Da definire con apposito provvedimento</b>	
<b>Regolazione dei rapporti con i "rappresentanti di lobbies"</b>	Attività volta a regolare il confronto con le lobbies e strumenti di controllo - <b>Da definire con apposito provvedimento</b>	
<b>Misure specifiche per questo trattamento</b>		

\*\*\* \*\*\* L'allegato 1 al PNA 2019 propone una scansione temporale sia delle azioni che del relativo monitoraggio (CFR Tabella n. 6 pag. 45 - All.to 1 PNA 2019); in sede di prima adozione del PIAO si ritiene di stabilire il termine del 30/11/2024, per fare un primo monitoraggio delle misure e dei relativi indicatori. Nell'aggiornamento al piano 2024 si potrà applicare eventualmente una programmazione più puntuale.

**Focus Monitoraggio (Riferimento paragrafo 2.4.3 - Appendice alla Tabella 3 – Focus su PNA 2022 e PNA 2023)**

<b>Focus 1</b>	Se presenti nell'ambito del processo, saranno analizzate almeno 1 oppure il 10 % delle procedure di acquisizione relative a questo processo evidenziando se la piattaforma abbia correttamente prodotto tutti gli adempimenti e le relative comunicazioni. In caso di criticità analizzarle e prospettare meccanismi di adeguamento per il 2025. I procedimenti riguardanti l'affidamento di opere pubbliche saranno analizzati nell'apposita scheda.
<b>Focus 2</b>	Il processo non coinvolge procedimenti per i quali è necessario applicare il Focus di monitoraggio di cui all'Appendice alla Tabella 3. I procedimenti riguardanti l'affidamento di opere pubbliche saranno analizzati nell'apposita scheda.
<b>Focus 3</b>	Il processo non coinvolge procedimenti per i quali è necessario applicare il Focus di monitoraggio di cui all'Appendice alla Tabella 3. I procedimenti riguardanti l'affidamento di opere pubbliche saranno analizzati nell'apposita scheda.

Scheda n. **24 (PIAO 2024); Stima del livello di esposizione al rischio corruttivo e dei successivi trattamento e monitoraggio**, del processo denominato:

**Gestione del diritto allo studio**

**Tabella – 3A – termini di approvazione, validazione, monitoraggio ed eventuale riesame \*\*\***

Azione eseguita	Data	Qualifica soggetto
Trasmissione al/ai responsabile/i del/dei settore/i interessati	Data di approvazione in Giunta del documento	Responsabile/i del/dei settore/i interessati
Validazione del R.P.C.T. per l'inserimento nel PIAO 2024	Data di approvazione in Giunta del documento	RPCT
Monitoraggio di RPCT e OIV (nucleo di valutazione)	30/11/2024	RPCT e OIV/Nucleo di Valutazione
Eventuale riesame per aggiornamento PIAO 2025	31/01/2025	RPCT

Il catalogo dei rischi corruttivi a cui questo processo può essere sottoposto è stato definito nel paragrafo 2.5. del PIAO; ma si ritiene oltremodo complessa una specifica individuazione per ciascun processo dei singoli rischi; pertanto la stima effettuata è relativa, non ad uno specifico rischio corruttivo, ma ad un **generico pericolo di eventi corruttivi**.

**Tabella – 3B – stima di livello di esposizione al rischio corruttivo**

Indicatori per la stima quantitativa (CFR BOX n. 9 pag. 34 - All.to 1 PNA 2019)	Punti *	Note di monitoraggio	
<b>Livello di interesse "esterno":</b> la presenza di interessi, anche economici, rilevanti e di benefici per i destinatari del processo determina un incremento del rischio	0		
<b>Grado di discrezionalità del decisore interno:</b> la presenza di un processo decisionale altamente discrezionale determina un incremento del rischio rispetto ad un processo decisionale altamente vincolato;	0		
<b>Manifestazione di eventi corruttivi in passato:</b> se l'attività è stata già oggetto di eventi corruttivi in passato nell'amministrazione o in altre realtà simili, il rischio aumenta;	0		
<b>Opacità del processo decisionale:</b> l'adozione di strumenti di trasparenza sostanziale, e non solo formale, riduce il rischio;	0		
<b>Scarsa collaborazione del responsabile del processo</b> o dell'attività nella costruzione, aggiornamento e monitoraggio del piano: la scarsa collaborazione può segnalare un deficit di attenzione al tema	0		
<b>Mancata attuazione delle misure di trattamento:</b> l'attuazione di misure di trattamento si associa ad una minore possibilità di accadimento di fatti corruttivi	0		
<b>Totale</b>	<b>0</b>	Punt. massimo ** <b>0</b>	Punt. Medio ** <b>0,00</b>

\* Nessuna probabilità = 0; Poco probabile = 1; Probabile 3; Altamente probabile = 5; Accertato negli ultimi 5 anni = 7

\*\* Il punteggio massimo è quello assegnato ad almeno un indicatore; il punteggio medio è quello ottenuto dal totale/6 (n. indicatori)

**Tabella - 3C: Stima qualitativa del rischio corruttivo**

Secondo una valutazione basata sui parametri di cui al paragrafo 2.9. - riquadro azzurro - del PIAO (CFR BOX n. 8 pag. 34 - All.to 1 PNA 2019) il responsabile o i responsabili di settore interessati ritengono che questo processo sia esposto a rischio corruttivo in questi termini:

--

**Tabella – 3D – misure generali per l'abbattimento del rischio da applicare a questo trattamento**

Per abbattere il rischio corruttivo come delineato nelle tabelle 3B e 3C si ritiene che nel triennio vadano applicate queste misure di carattere generale, da sottoporre a monitoraggio **al termine di ogni esercizio\*\*\*** prima dell'aggiornamento del PIAO:

Misure generali (CFR box n. 11 pag. 40 - All.to 1 PNA 2019)	Indicatori di monitoraggio richiesti (CFR Tabella n. 5 pag. 44 - All.to 1 PNA 2019)	Esiti del monitoraggio
<b>Controllo</b>	Percentuale di controlli effettuati su numero di pratiche/provvedimenti - 10%	
<b>Trasparenza</b>	Percentuale di atti pubblicati relativi al processo in questione - <b>100%</b> Salvo privacy	
<b>Definizione di standard di comportamento</b>	Numero di incontri o comunicazioni effettuate - <b>Min. 1 ordine di servizio</b>	
<b>Regolamentazione</b>	Verifica adozione del regolamento di gestione del processo o di attività - <b>SI/NO</b>	
<b>Semplificazione</b>	Verifica di documentazione per la sistematizzazione e semplificazione del processo - <b>SI/NO</b>	
<b>Formazione</b>	Effettuazione di un corso di formazione - <b>SI/NO</b>	
<b>Sensibilizzazione e partecipazione</b>	Numero di iniziative svolte ed evidenza dei contributi raccolti <b>Min. 1 news sul sito</b>	
<b>Rotazione</b>	Percentuale di pratiche relative al processo ruotate sul totale e/o pratiche interessate dalla condivisione delle fasi procedurali -	
<b>Segnalazione e protezione</b>	Azioni particolari per agevolare, sensibilizzare, garantire i segnalanti <b>Realizzare una brochure da distribuire ai dipendenti con le istruzioni</b>	
<b>Disciplina del conflitto di interessi</b>	Specifiche previsioni su casi particolari di conflitto di interessi tipiche del processo - <b>Da definire con apposito provvedimento</b>	
<b>Regolazione dei rapporti con i "rappresentanti di lobbies"</b>	Attività volta a regolare il confronto con le lobbies e strumenti di controllo - <b>Da definire con apposito provvedimento</b>	
<b>Misure specifiche per questo trattamento</b>		

\*\*\* \*\*\* L'allegato 1 al PNA 2019 propone una scansione temporale sia delle azioni che del relativo monitoraggio (CFR Tabella n. 6 pag. 45 - All.to 1 PNA 2019); in sede di prima adozione del PIAO si ritiene di stabilire il termine del 30/11/2024, per fare un primo monitoraggio delle misure e dei relativi indicatori. Nell'aggiornamento al piano 2024 si potrà applicare eventualmente una programmazione più puntuale.

**Focus Monitoraggio (Riferimento paragrafo 2.4.3 - Appendice alla Tabella 3 – Focus su PNA 2022 e PNA 2023)**

<b>Focus 1</b>	Il processo non coinvolge procedimenti per i quali è necessario applicare il Focus di monitoraggio di cui all'Appendice alla Tabella 3. I procedimenti riguardanti l'affidamento di opere pubbliche saranno analizzati nell'apposita scheda.
<b>Focus 2</b>	Se presenti nell'ambito del processo, dettagliare i progetti e finanziamenti del PNRR relativi a questo processo. Se possibile, indicare tutti i progetti e finanziamenti, altrimenti creare un campione scegliendo una percentuale. Fare una valutazione sulle comunicazioni del sistema REGIS e dettagliare se è stata realizzata una apposita sezione del sito istituzionale in cui pubblicare i dati PNRR e come la comunicazione pubblica relativamente a questo processo possa essere migliorata
<b>Focus 3</b>	Il processo non coinvolge procedimenti per i quali è necessario applicare il Focus di monitoraggio di cui all'Appendice alla Tabella 3. I procedimenti riguardanti l'affidamento di opere pubbliche saranno analizzati nell'apposita scheda.

## ALLEGATO B - “Elenco degli obblighi di pubblicazione in amministrazione trasparente ed individuazione dei titolari della funzione”

### Comune di Fiscaglia

ALLEGATO B AL PIAO - sottosezione di programmazione: “Rischi corruttivi e trasparenza”

**ELENCO DEGLI OBBLIGHI DI PUBBLICAZIONE IN AMMINISTRAZIONE TRASPARENTE ED INDIVIDUAZIONE DEI TITOLARI DELLA FUNZIONE**

*L'esatto contenuto degli obblighi di pubblicazioni e delle relative norme di riferimento è contenuto nella Delibera dell'ANAC n. 1310 «Prime linee guida recanti indicazioni sull'attuazione degli obblighi di pubblicità, trasparenza e diffusione di informazioni contenute nel d.lgs. 33/2013 come modificato dal d.lgs. 97/2016» e nell'allegato 9 al PNA 2023 (VEDI FOCUS N.1)*

**ALLEGATO 2 - SEZIONE II - TRASPARENZA (TRATTO DA ALLEGATO ALLA DELIBERA ANAC N. 1310 28\_12\_2016) - SEZIONE "AMMINISTRAZIONE TRASPARENTE" - ELENCO DEGLI OBBLIGHI DI PUBBLICAZIONE \*aggiornamento 2024-2026**

OBBLIGHI DI PUBBLICAZIONE						Individuazione Responsabili		
Denominazione sotto-sezione livello 1 (Macrofamiglie)	Denominazione sotto-sezione 2 livello (Tipologie di dati)	Riferimento normativo	Denominazione e del singolo obbligo	Contenuti dell'obbligo	Aggiornamento	Dirigente/PO Responsabile della pubblicazione (posizione ricoperta nell'organizzazione)	Responsabile e della pubblicazione (posizione ricoperta nell'organizzazione)	Responsabile della trasmissione dei dati (posizione ricoperta nell'organizzazione)
<b>Disposizioni generali</b>	Piano triennale per la prevenzione della corruzione e della trasparenza	Art. 10, c. 8, lett. a), d.lgs. n. 33/2013	Piano triennale per la prevenzione della corruzione e della trasparenza (PTPCT)	Piano triennale per la prevenzione della corruzione e della trasparenza e suoi allegati, le misure integrative di prevenzione della corruzione individuate ai sensi dell'articolo 1, comma 2-bis della legge n. 190 del 2012, (MOG	Annuale	Resp. Settore Affari generali.	Resp. Settore Affari generali o suo delegato	RPC

				231) ( <a href="#">link alla sotto-sezione Altri contenuti/Anticorruzione</a> )				
Atti generali	Art. 12, c. 1, d.lgs. n. 33/2013	Riferimenti normativi su organizzazione e attività	Riferimenti normativi con i relativi <i>link</i> alle norme di legge statale pubblicate nella banca dati "Normattiva" che regolano l'istituzione, l'organizzazione e l'attività delle pubbliche amministrazioni	Tempestivo (ex art. 8, d.lgs. n. 33/2013)	Resp. Settore Affari generali	Resp. Settore Affari generali o suo delegato	Resp. Settore Affari generali	
		Atti amministrativi generali	Direttive, circolari, programmi, istruzioni e ogni atto che dispone in generale sulla organizzazione, sulle funzioni, sugli obiettivi, sui procedimenti, ovvero nei quali si determina l'interpretazione di norme giuridiche che riguardano o dettano disposizioni per l'applicazione di esse	Tempestivo (ex art. 8, d.lgs. n. 33/2013)	Segretario comunale e P.O.	Resp. Settore Affari generali o suo delegato	Segretario comunale e P.O.	
		Documenti di programmazione e strategico-gestionale	Direttive ministri, documento di programmazione, obiettivi strategici in materia di prevenzione della corruzione e trasparenza	Tempestivo (ex art. 8, d.lgs. n. 33/2013)	RPCT	Resp. Settore Affari generali o suo delegato	RPCT	
	Art. 12, c. 2, d.lgs. n. 33/2013	Statuti e leggi regionali	Estremi e testi ufficiali aggiornati degli Statuti e delle norme di legge regionali, che regolano le funzioni, l'organizzazione e lo svolgimento delle attività di competenza dell'amministrazione	Tempestivo (ex art. 8, d.lgs. n. 33/2013)	Resp. Settore Affari generali	Resp. Settore Affari generali o suo delegato	Segretario comunale	
	Art. 55, c. 2, d.lgs. n. 165/2001 Art. 12, c. 1, d.lgs. n. 33/2013	Codice disciplinare e di condotta	Codice disciplinare, recante l'indicazione delle infrazioni del codice disciplinare e relative sanzioni (pubblicazione on line in alternativa all'affissione in luogo accessibile a tutti - art. 7, l. n. 300/1970) Codice di condotta inteso quale codice di comportamento	Tempestivo	P.O.Settore Finanze e Personale	P.O.Settore Finanze e Personale	P.O.Settore Finanze e Personale	

		Art. 12, c. 1-bis, d.lgs. n. 33/2013	Scadenario obblighi amministrativi	Scadenario con l'indicazione delle date di efficacia dei nuovi obblighi amministrativi a carico di cittadini e imprese introdotti dalle amministrazioni secondo le modalità definite con DPCM 8 novembre 2013	Tempestivo	Tutte le PO del Comune	Tutte le PO del Comune o loro delegati	Tutte le PO del Comune o loro delegati
	Oneri informativi per cittadini e imprese	Art. 34, d.lgs. n. 33/2013	Oneri informativi per cittadini e imprese	Regolamenti ministeriali o interministeriali, provvedimenti amministrativi a carattere generale adottati dalle amministrazioni dello Stato per regolare l'esercizio di poteri autorizzatori, concessori o certificatori, nonché l'accesso ai servizi pubblici ovvero la concessione di benefici con allegato elenco di tutti gli oneri informativi gravanti sui cittadini e sulle imprese introdotti o eliminati con i medesimi atti	Dati non più soggetti a pubblicazione obbligatoria ai sensi del dlgs 97/2016	NON DOVUTO		
	Burocrazia zero	Art. 37, c. 3, d.l. n. 69/2013	Burocrazia zero	Casi in cui il rilascio delle autorizzazioni di competenza è sostituito da una comunicazione dell'interessato	Dati non più soggetti a pubblicazione obbligatoria ai sensi del dlgs 10/2016	NON DOVUTO		
		Art. 37, c. 3-bis, d.l. n. 69/2013	Attività soggette a controllo	Elenco delle attività delle imprese soggette a controllo (ovvero per le quali le pubbliche amministrazioni competenti ritengono necessarie l'autorizzazione, la segnalazione certificata di inizio attività o la mera comunicazione)		NON DOVUTO		
<b>Organizzazione</b>	Titolari di incarichi politici, di amministrazioni, di direzione o di	Art. 13, c. 1, lett. a), d.lgs. n. 33/2013		Organi di indirizzo politico e di amministrazione e gestione, con l'indicazione delle rispettive competenze	Tempestivo (ex art. 8, d.lgs. n. 33/2013)	Resp. Settore Affari generali	Resp. Settore Affari generali o suo delegato	Resp. Settore Affari generali

governo	Art. 14, c. 1, lett. a), d.lgs. n. 33/2013	Titolari di incarichi politici di cui all'art. 14, co. 1, del dlgs n. 33/2013 (da pubblicare in tabelle)	Atto di nomina o di proclamazione, con l'indicazione della durata dell'incarico o del mandato elettivo	Tempestivo (ex art. 8, d.lgs. n. 33/2013)	Resp. Settore Affari generali	Resp. Settore Affari generali o suo delegato	Resp. Settore Affari generali
	Art. 14, c. 1, lett. b), d.lgs. n. 33/2013		Curriculum vitae	Tempestivo (ex art. 8, d.lgs. n. 33/2013)	Resp. Settore Affari generali	Resp. Settore Affari generali o suo delegato	Resp. Settore Affari generali
	Art. 14, c. 1, lett. c), d.lgs. n. 33/2013		Compensi di qualsiasi natura connessi all'assunzione della carica	Tempestivo (ex art. 8, d.lgs. n. 33/2013)	Resp. Settore Affari generali	Resp. Settore Affari generali o suo delegato	Resp. Settore Affari generali
	Art. 14, c. 1, lett. d), d.lgs. n. 33/2013		Importi di viaggi di servizio e missioni pagati con fondi pubblici	Tempestivo (ex art. 8, d.lgs. n. 33/2013)	Resp. Settore Affari generali	Resp. Settore Affari generali o suo delegato	Resp. Settore Affari generali
	Art. 14, c. 1, lett. e), d.lgs. n. 33/2013		Dati relativi all'assunzione di altre cariche, presso enti pubblici o privati, e relativi compensi a qualsiasi titolo corrisposti	Tempestivo (ex art. 8, d.lgs. n. 33/2013)	Resp. Settore Affari generali	Resp. Settore Affari generali o suo delegato	Resp. Settore Affari generali
	Art. 14, c. 1, lett. f), d.lgs. n. 33/2013		Altri eventuali incarichi con oneri a carico della finanza pubblica e indicazione dei compensi spettanti	Tempestivo (ex art. 8, d.lgs. n. 33/2013)	Resp. Settore Affari generali	Resp. Settore Affari generali o suo delegato	Resp. Settore Affari generali
	Art. 2, c. 1, punto 1, l. n. 441/1982		1) dichiarazione concernente diritti reali su beni immobili e su beni mobili iscritti in pubblici registri, titolarità di imprese, azioni di società, quote di partecipazione a società, esercizio di funzioni di amministratore o di sindaco di società, con l'apposizione della formula «sul mio onore affermo che la dichiarazione corrisponde al vero» [Per il soggetto, il coniuge non separato e i parenti entro il secondo grado, ove gli stessi vi consentano (NB: dando	Nessuno (va presentata una sola volta entro 3 mesi dalla elezione, dalla nomina o dal conferimento dell'incarico e resta pubblicata fino alla cessazione dell'incarico o del mandato).	Resp. Settore Affari generali	Resp. Settore Affari generali o suo delegato	Resp. Settore Affari generali

			eventualmente evidenza del mancato consenso) e riferita al momento dell'assunzione dell'incarico]				
		Art. 14, c. 1, lett. f), d.lgs. n. 33/2013 Art. 2, c. 1, punto 2, l. n. 441/1982	2) copia dell'ultima dichiarazione dei redditi soggetti all'imposta sui redditi delle persone fisiche [Per il soggetto, il coniuge non separato e i parenti entro il secondo grado, ove gli stessi vi consentano (NB: dando eventualmente evidenza del mancato consenso)] (NB: è necessario limitare, con appositi accorgimenti a cura dell'interessato o della amministrazione, la pubblicazione dei dati sensibili)	Entro 3 mesi dalla elezione, dalla nomina o dal conferimento dell'incarico	Resp. Settore Affari generali	Resp. Settore Affari generali o suo delegato	Resp. Settore Affari generali
		Art. 14, c. 1, lett. f), d.lgs. n. 33/2013 Art. 2, c. 1, punto 3, l. n. 441/1982	3) dichiarazione concernente le spese sostenute e le obbligazioni assunte per la propaganda elettorale ovvero attestazione di essersi avvalsi esclusivamente di materiali e di mezzi propagandistici predisposti e messi a disposizione dal partito o dalla formazione politica della cui lista il soggetto ha fatto parte, con l'apposizione della formula «sul mio onore affermo che la dichiarazione corrisponde al vero» (con allegate copie delle dichiarazioni relative a finanziamenti e contributi per un importo che nell'anno superi 5.000 €)	Tempestivo (ex art. 8, d.lgs. n. 33/2013)	Resp. Settore Affari generali	Resp. Settore Affari generali o suo delegato	Resp. Settore Affari generali



		Art. 14, c. 1, lett. f), d.lgs. n. 33/2013 Art. 3, l. n. 441/1982		4) attestazione concernente le variazioni della situazione patrimoniale intervenute nell'anno precedente e copia della dichiarazione dei redditi [Per il soggetto, il coniuge non separato e i parenti entro il secondo grado, ove gli stessi vi consentano (NB: dando eventualmente evidenza del mancato consenso)]	Annuale	Resp. Settore Affari generali	Resp. Settore Affari generali o suo delegato	Resp. Settore Affari generali
		Art. 14, c. 1, lett. a), d.lgs. n. 33/2013	Titolari di incarichi di amministrazione, di direzione o di governo di cui all'art. 14, co. 1-bis, del dlgs n. 33/2013	Atto di nomina o di proclamazione, con l'indicazione della durata dell'incarico o del mandato elettivo	Tempestivo (ex art. 8, d.lgs. n. 33/2013)	Resp. Settore Affari generali	Resp. Settore Affari generali o suo delegato	Resp. Settore Affari generali
		Art. 14, c. 1, lett. b), d.lgs. n. 33/2013		Curriculum vitae	Tempestivo (ex art. 8, d.lgs. n. 33/2013)	Resp. Settore Affari generali	Resp. Settore Affari generali o suo delegato	Resp. Settore Affari generali
		Art. 14, c. 1, lett. c), d.lgs. n. 33/2013		Compensi di qualsiasi natura connessi all'assunzione della carica	Tempestivo (ex art. 8, d.lgs. n. 33/2013)	Resp. Settore Affari generali	Resp. Settore Affari generali o suo delegato	Resp. Settore Affari generali
		Art. 14, c. 1, lett. d), d.lgs. n. 33/2013		Importi di viaggi di servizio e missioni pagati con fondi pubblici	Tempestivo (ex art. 8, d.lgs. n. 33/2013)	Resp. Settore Affari generali	Resp. Settore Affari generali o suo delegato	Resp. Settore Affari generali
		Art. 14, c. 1, lett. e), d.lgs. n. 33/2013		Dati relativi all'assunzione di altre cariche, presso enti pubblici o privati, e relativi compensi a qualsiasi titolo corrisposti	Tempestivo (ex art. 8, d.lgs. n. 33/2013)	Resp. Settore Affari generali	Resp. Settore Affari generali o suo delegato	Resp. Settore Affari generali
		Art. 14, c. 1, lett. e), d.lgs. n. 33/2013		Altri eventuali incarichi con oneri a carico della finanza pubblica e indicazione dei compensi spettanti	Tempestivo (ex art. 8, d.lgs. n. 33/2013)	Resp. Settore Affari generali	Resp. Settore Affari generali o suo delegato	Resp. Settore Affari generali



		Art. 14, c. 1, lett. f), d.lgs. n. 33/2013 Art. 2, c. 1, punto 1, l. n. 441/1982	1) dichiarazione concernente diritti reali su beni immobili e su beni mobili iscritti in pubblici registri, titolarità di imprese, azioni di società, quote di partecipazione a società, esercizio di funzioni di amministratore o di sindaco di società, con l'apposizione della formula «sul mio onore affermo che la dichiarazione corrisponde al vero» [Per il soggetto, il coniuge non separato e i parenti entro il secondo grado, ove gli stessi vi consentano (NB: dando eventualmente evidenza del mancato consenso) e riferita al momento dell'assunzione dell'incarico]	Nessuno (va presentata una sola volta entro 3 mesi dalla elezione, dalla nomina o dal conferimento dell'incarico e resta pubblicata fino alla cessazione dell'incarico o del mandato).	Resp. Settore Affari generali	Resp. Settore Affari generali o suo delegato	Resp. Settore Affari generali
		Art. 14, c. 1, lett. f), d.lgs. n. 33/2013 Art. 2, c. 1, punto 2, l. n. 441/1982	2) copia dell'ultima dichiarazione dei redditi soggetti all'imposta sui redditi delle persone fisiche [Per il soggetto, il coniuge non separato e i parenti entro il secondo grado, ove gli stessi vi consentano (NB: dando eventualmente evidenza del mancato consenso)] (NB: è necessario limitare, con appositi accorgimenti a cura dell'interessato o della amministrazione, la pubblicazione dei dati sensibili)	Entro 3 mesi dalla elezione, dalla nomina o dal conferimento dell'incarico	Resp. Settore Affari generali	Resp. Settore Affari generali o suo delegato	Resp. Settore Affari generali
		Art. 14, c. 1, lett. f), d.lgs. n. 33/2013 Art. 2, c. 1, punto 3, l. n. 441/1982	3) dichiarazione concernente le spese sostenute e le obbligazioni assunte per la propaganda elettorale ovvero attestazione di essersi avvalsi esclusivamente di materiali e di mezzi propagandistici predisposti e messi a disposizione dal partito o dalla formazione politica della cui lista il soggetto ha fatto parte, con l'apposizione della formula «sul mio onore affermo che la dichiarazione corrisponde al	Tempestivo (ex art. 8, d.lgs. n. 33/2013)	Resp. Settore Affari generali	Resp. Settore Affari generali o suo delegato	Resp. Settore Affari generali

				vero» (con allegate copie delle dichiarazioni relative a finanziamenti e contributi per un importo che nell'anno superi 5.000 €)				
		Art. 14, c. 1, lett. f), d.lgs. n. 33/2013 Art. 3, l. n. 441/1982		4) attestazione concernente le variazioni della situazione patrimoniale intervenute nell'anno precedente e copia della dichiarazione dei redditi [Per il soggetto, il coniuge non separato e i parenti entro il secondo grado, ove gli stessi vi consentano (NB: dando eventualmente evidenza del mancato consenso)]	Annuale	Resp. Settore Affari generali	Resp. Settore Affari generali o suo delegato	Resp. Settore Affari generali
		Art. 14, c. 1, lett. a), d.lgs. n. 33/2013	Cessati dall'incarico (documentazione da pubblicare sul sito web)	Atto di nomina, con l'indicazione della durata dell'incarico	Nessuno	Resp. Settore Affari generali	Resp. Settore Affari generali o suo delegato	Resp. Settore Affari generali
		Art. 14, c. 1, lett. b), d.lgs. n. 33/2013		Curriculum vitae	Nessuno	Resp. Settore Affari generali	Resp. Settore Affari generali o suo delegato	Resp. Settore Affari generali
		Art. 14, c. 1, lett. c), d.lgs. n. 33/2013		Compensi di qualsiasi natura connessi all'assunzione della carica	Nessuno	Resp. Settore Affari generali	Resp. Settore Affari generali o suo delegato	Resp. Settore Affari generali
		Art. 14, c. 1, lett. d), d.lgs. n. 33/2013		Dati relativi all'assunzione di altre cariche, presso enti pubblici o privati, e relativi compensi a qualsiasi titolo corrisposti	Nessuno	Resp. Settore Affari generali	Resp. Settore Affari generali o suo delegato	Resp. Settore Affari generali
				Importi di viaggi di servizio e missioni pagati con fondi pubblici	Nessuno	Resp. Settore Affari generali	Resp. Settore Affari generali o suo delegato	Resp. Settore Affari generali

		Art. 14, c. 1, lett. e), d.lgs. n. 33/2013		Altri eventuali incarichi con oneri a carico della finanza pubblica e indicazione dei compensi spettanti	Nessuno	Resp. Settore Affari generali	Resp. Settore Affari generali o suo delegato	Resp. Settore Affari generali
		Art. 14, c. 1, lett. f), d.lgs. n. 33/2013 Art. 2, c. 1, punto 2, l. n. 441/1982		1) copie delle dichiarazioni dei redditi riferiti al periodo dell'incarico; 2) copia della dichiarazione dei redditi successiva al termine dell'incarico o carica, entro un mese dalla scadenza del termine di legge per la presentazione della dichiarazione [Per il soggetto, il coniuge non separato e i parenti entro il secondo grado, ove gli stessi vi consentano (NB: dando eventualmente evidenza del mancato consenso)] (NB: è necessario limitare, con appositi accorgimenti a cura dell'interessato o della amministrazione, la pubblicazione dei dati sensibili)	Nessuno	Resp. Settore Affari generali	Resp. Settore Affari generali o suo delegato	Resp. Settore Affari generali
		Art. 14, c. 1, lett. f), d.lgs. n. 33/2013 Art. 2, c. 1, punto 3, l. n. 441/1982		3) dichiarazione concernente le spese sostenute e le obbligazioni assunte per la propaganda elettorale ovvero attestazione di essersi avvalsi esclusivamente di materiali e di mezzi propagandistici predisposti e messi a disposizione dal partito o dalla formazione politica della cui lista il soggetto ha fatto parte con riferimento al periodo dell'incarico (con allegate copie delle dichiarazioni relative a finanziamenti e contributi per un importo che nell'anno superi 5.000 €)	Nessuno	Resp. Settore Affari generali	Resp. Settore Affari generali o suo delegato	Resp. Settore Affari generali

	Art. 14, c. 1, lett. f), d.lgs. n. 33/2013 Art. 4, l. n. 441/1982		4) dichiarazione concernente le variazioni della situazione patrimoniale intervenute dopo l'ultima attestazione [Per il soggetto, il coniuge non separato e i parenti entro il secondo grado, ove gli stessi vi consentano (NB: dando eventualmente evidenza del mancato consenso)]	Nessuno (va presentata una sola volta entro 3 mesi dalla cessazione dell'incarico).	Resp. Settore Affari generali	Resp. Settore Affari generali o suo delegato	Resp. Settore Affari generali
Sanzioni per mancata comunicazione e dei dati	Art. 47, c. 1, d.lgs. n. 33/2013	Sanzioni per mancata o incompleta comunicazione dei dati da parte dei titolari di incarichi politici, di amministrazione e, di direzione o di governo	Provvedimenti sanzionatori a carico del responsabile della mancata o incompleta comunicazione dei dati di cui all'articolo 14, concernenti la situazione patrimoniale complessiva del titolare dell'incarico al momento dell'assunzione della carica, la titolarità di imprese, le partecipazioni azionarie proprie nonché tutti i compensi cui dà diritto l'assunzione della carica	Tempestivo (ex art. 8, d.lgs. n. 33/2013)	Resp. Settore Affari generali	Resp. Settore Affari generali o suo delegato	Resp. Settore Affari generali
Rendiconti gruppi consiliari regionali/provinciali	Art. 28, c. 1, d.lgs. n. 33/2013	Rendiconti gruppi consiliari regionali/provinciali	Rendiconti di esercizio annuale dei gruppi consiliari regionali e provinciali, con evidenza delle risorse trasferite o assegnate a ciascun gruppo, con indicazione del titolo di trasferimento e dell'impiego delle risorse utilizzate	Tempestivo (ex art. 8, d.lgs. n. 33/2013)	NON DOVUTO		
		Atti degli organi di controllo	Atti e relazioni degli organi di controllo	Tempestivo (ex art. 8, d.lgs. n. 33/2013)	NON DOVUTO		
Articolazione degli uffici	Art. 13, c. 1, lett. b), d.lgs. n. 33/2013	Articolazione degli uffici	Indicazione delle competenze di ciascun ufficio, anche di livello dirigenziale non generale, i nomi dei dirigenti responsabili dei singoli uffici	Tempestivo (ex art. 8, d.lgs. n. 33/2013)	Tutte le PO del Comune	Tutte le PO del Comune	Tutte le PO del Comune

		Art. 13, c. 1, lett. c), d.lgs. n. 33/2013	Organigramma (da pubblicare sotto forma di organigramma, in modo tale che a ciascun ufficio sia assegnato un link ad una pagina contenente tutte le informazioni previste dalla norma)	Illustrazione in forma semplificata, ai fini della piena accessibilità e comprensibilità dei dati, dell'organizzazione dell'amministrazione, mediante l'organigramma o analoghe rappresentazioni grafiche	Tempestivo (ex art. 8, d.lgs. n. 33/2013)	P.O.Settore Finanze e Personale	P.O.Settore Finanze e Personale o suo delegato	P.O.Settore Finanze e Personale
		Art. 13, c. 1, lett. b), d.lgs. n. 33/2013		Nomi dei dirigenti responsabili dei singoli uffici	Tempestivo (ex art. 8, d.lgs. n. 33/2013)	P.O.Settore Finanze e Personale	P.O.Settore Finanze e Personale o suo delegato	P.O.Settore Finanze e Personale
	Telefono e posta elettronica	Art. 13, c. 1, lett. d), d.lgs. n. 33/2013	Telefono e posta elettronica	Elenco completo dei numeri di telefono e delle caselle di posta elettronica istituzionali e delle caselle di posta elettronica certificata dedicate, cui il cittadino possa rivolgersi per qualsiasi richiesta inerente i compiti istituzionali	Tempestivo (ex art. 8, d.lgs. n. 33/2013)	P.O.Settore Finanze e Personale	P.O.Settore Finanze e Personale o suo delegato	P.O.Settore Finanze e Personale
<b>Consulenti e collaboratori</b>	Titolari di incarichi di collaborazione e o consulenza	Art. 15, c. 2, d.lgs. n. 33/2013	Consulenti e collaboratori  (da pubblicare in tabelle)	Estremi degli atti di conferimento di incarichi di collaborazione o di consulenza a soggetti esterni a qualsiasi titolo (compresi quelli affidati con contratto di collaborazione coordinata e continuativa) con indicazione dei soggetti percettori, della ragione dell'incarico e dell'ammontare erogato	Tempestivo (ex art. 8, d.lgs. n. 33/2013)	Tutte le PO del Comune	Tutte le PO del Comune	Tutte le PO del Comune
				Per ciascun titolare di incarico:				
		Art. 15, c. 1, lett. b), d.lgs. n. 33/2013		1) curriculum vitae, redatto in conformità al vigente modello europeo	Tempestivo (ex art. 8, d.lgs. n. 33/2013)	Tutte le PO del Comune	Tutte le PO del Comune	Tutte le PO del Comune
		Art. 15, c. 1, lett. c), d.lgs. n. 33/2013		2) dati relativi allo svolgimento di incarichi o alla titolarità di cariche in enti di diritto privato regolati o finanziati dalla pubblica amministrazione o allo	Tempestivo (ex art. 8, d.lgs. n. 33/2013)	Tutte le PO del Comune	Tutte le PO del Comune	Tutte le PO del Comune

				svolgimento di attività professionali				
		Art. 15, c. 1, lett. d), d.lgs. n. 33/2013		3) compensi comunque denominati, relativi al rapporto di lavoro, di consulenza o di collaborazione (compresi quelli affidati con contratto di collaborazione coordinata e continuativa), con specifica evidenza delle eventuali componenti variabili o legate alla valutazione del risultato	Tempestivo (ex art. 8, d.lgs. n. 33/2013)	Tutte le PO del Comune	Tutte le PO del Comune	Tutte le PO del Comune
		Art. 15, c. 2, d.lgs. n. 33/2013 Art. 53, c. 14, d.lgs. n. 165/2001		Tabelle relative agli elenchi dei consulenti con indicazione di oggetto, durata e compenso dell'incarico (comunicate alla Funzione pubblica)	Tempestivo (ex art. 8, d.lgs. n. 33/2013)	Tutte le PO del Comune	Tutte le PO del Comune	Tutte le PO del Comune
		Art. 53, c. 14, d.lgs. n. 165/2001		Attestazione dell'avvenuta verifica dell'insussistenza di situazioni, anche potenziali, di conflitto di interesse	Tempestivo	Tutte le PO del Comune	Tutte le PO del Comune	Tutte le PO del Comune
				Per ciascun titolare di incarico:				
<b>Personale</b>	Titolari di incarichi dirigenziali amministrativi di vertice	Art. 14, c. 1, lett. a) e c. 1-bis, d.lgs. n. 33/2013	Incarichi amministrativi di vertice (da pubblicare in tabelle)	Atto di conferimento, con l'indicazione della durata dell'incarico	Tempestivo (ex art. 8, d.lgs. n. 33/2013)	P.O.Settore Finanze e Personale	Tutte le PO del Comune	Tutte le PO del Comune
		Art. 14, c. 1, lett. b) e c. 1-bis, d.lgs. n. 33/2013		Curriculum vitae, redatto in conformità al vigente modello europeo	Tempestivo (ex art. 8, d.lgs. n. 33/2013)	P.O.Settore Finanze e Personale	Tutte le PO del Comune	Tutte le PO del Comune

		Art. 14, c. 1, lett. c) e c. 1-bis, d.lgs. n. 33/2013	Compensi di qualsiasi natura connessi all'assunzione dell'incarico (con specifica evidenza delle eventuali componenti variabili o legate alla valutazione del risultato)	Tempestivo (ex art. 8, d.lgs. n. 33/2013)	P.O.Settore Finanze e Personale	Tutte le PO del Comune	Tutte le PO del Comune
			Importi di viaggi di servizio e missioni pagati con fondi pubblici	Tempestivo (ex art. 8, d.lgs. n. 33/2013)	P.O.Settore Finanze e Personale	Tutte le PO del Comune	Tutte le PO del Comune
		Art. 14, c. 1, lett. d) e c. 1-bis, d.lgs. n. 33/2013	Dati relativi all'assunzione di altre cariche, presso enti pubblici o privati, e relativi compensi a qualsiasi titolo corrisposti	Tempestivo (ex art. 8, d.lgs. n. 33/2013)	P.O.Settore Finanze e Personale	Tutte le PO del Comune	Tutte le PO del Comune
		Art. 14, c. 1, lett. e) e c. 1-bis, d.lgs. n. 33/2013	Altri eventuali incarichi con oneri a carico della finanza pubblica e indicazione dei compensi spettanti	Tempestivo (ex art. 8, d.lgs. n. 33/2013)	P.O.Settore Finanze e Personale	Tutte le PO del Comune	Tutte le PO del Comune
		Art. 14, c. 1, lett. f) e c. 1-bis, d.lgs. n. 33/2013 Art. 2, c. 1, punto 1, l. n. 441/1982	1) dichiarazione concernente diritti reali su beni immobili e su beni mobili iscritti in pubblici registri, titolarità di imprese, azioni di società, quote di partecipazione a società, esercizio di funzioni di amministratore o di sindaco di società, con l'apposizione della formula «sul mio onore affermo che la dichiarazione corrisponde al vero» [Per il soggetto, il coniuge non separato e i parenti entro il secondo grado, ove gli stessi vi consentano (NB: dando eventualmente evidenza del mancato consenso) e riferita al momento dell'assunzione dell'incarico]	Nessuno (va presentata una sola volta entro 3 mesi dalla elezione, dalla nomina o dal conferimento dell'incarico e resta pubblicata fino alla cessazione dell'incarico o del mandato).	P.O.Settore Finanze e Personale	Tutte le PO del Comune	Tutte le PO del Comune



		Art. 14, c. 1, lett. f) e c. 1-bis, d.lgs. n. 33/2013 Art. 2, c. 1, punto 2, l. n. 441/1982		2) copia dell'ultima dichiarazione dei redditi soggetti all'imposta sui redditi delle persone fisiche [Per il soggetto, il coniuge non separato e i parenti entro il secondo grado, ove gli stessi vi consentano (NB: dando eventualmente evidenza del mancato consenso)] (NB: è necessario limitare, con appositi accorgimenti a cura dell'interessato o della amministrazione, la pubblicazione dei dati sensibili)	Entro 3 mesi della nomina o dal conferimento dell'incarico	P.O.Settore Finanze e Personale	Tutte le PO del Comune	Tutte le PO del Comune
		Art. 14, c. 1, lett. f) e c. 1-bis, d.lgs. n. 33/2013 Art. 3, l. n. 441/1982		3) attestazione concernente le variazioni della situazione patrimoniale intervenute nell'anno precedente e copia della dichiarazione dei redditi [Per il soggetto, il coniuge non separato e i parenti entro il secondo grado, ove gli stessi vi consentano (NB: dando eventualmente evidenza del mancato consenso)]	Annuale	P.O.Settore Finanze e Personale	Tutte le PO del Comune	Tutte le PO del Comune
		Art. 20, c. 3, d.lgs. n. 39/2013		Dichiarazione sulla insussistenza di una delle cause di inconferibilità dell'incarico	Tempestivo (art. 20, c. 1, d.lgs. n. 39/2013)	P.O.Settore Finanze e Personale	Tutte le PO del Comune	Tutte le PO del Comune
		Art. 20, c. 3, d.lgs. n. 39/2013		Dichiarazione sulla insussistenza di una delle cause di incompatibilità al conferimento dell'incarico	Annuale (art. 20, c. 2, d.lgs. n. 39/2013)	P.O.Settore Finanze e Personale	Tutte le PO del Comune	Tutte le PO del Comune
		Art. 14, c. 1-ter, secondo periodo, d.lgs. n. 33/2013		Ammontare complessivo degli emolumenti percepiti a carico della finanza pubblica	Annuale (non oltre il 30 marzo)	P.O.Settore Finanze e Personale	Tutte le PO del Comune	Tutte le PO del Comune
	Titolari di incarichi dirigenziali		Incarichi dirigenziali, a qualsiasi titolo	Per ciascun titolare di incarico:		P.O.Settore Finanze e Personale	Tutte le PO del Comune	Tutte le PO del Comune

(dirigenti non generali)	Art. 14, c. 1, lett. a) e c. 1-bis, d.lgs. n. 33/2013	conferiti, ivi inclusi quelli conferiti discrezionalmente dall'organo di indirizzo politico senza procedure pubbliche di selezione e titolari di posizione organizzativa con funzioni dirigenziali	Atto di conferimento, con l'indicazione della durata dell'incarico	Tempestivo (ex art. 8, d.lgs. n. 33/2013)	P.O.Settore Finanze e Personale	Tutte le PO del Comune	Tutte le PO del Comune
	Art. 14, c. 1, lett. b) e c. 1-bis, d.lgs. n. 33/2013	(da pubblicare in tabelle che distinguano le seguenti situazioni: dirigenti, dirigenti individuati discrezionalmente, titolari di posizione organizzativa con funzioni dirigenziali)	Curriculum vitae, redatto in conformità al vigente modello europeo	Tempestivo (ex art. 8, d.lgs. n. 33/2013)	P.O.Settore Finanze e Personale	Tutte le PO del Comune	Tutte le PO del Comune
	Art. 14, c. 1, lett. c) e c. 1-bis, d.lgs. n. 33/2013		Compensi di qualsiasi natura connessi all'assunzione dell'incarico (con specifica evidenza delle eventuali componenti variabili o legate alla valutazione del risultato)	Tempestivo (ex art. 8, d.lgs. n. 33/2013)	P.O.Settore Finanze e Personale	Tutte le PO del Comune	Tutte le PO del Comune
			Importi di viaggi di servizio e missioni pagati con fondi pubblici	Tempestivo (ex art. 8, d.lgs. n. 33/2013)	P.O.Settore Finanze e Personale	Tutte le PO del Comune	Tutte le PO del Comune
	Art. 14, c. 1, lett. d) e c. 1-bis, d.lgs. n. 33/2013		Dati relativi all'assunzione di altre cariche, presso enti pubblici o privati, e relativi compensi a qualsiasi titolo corrisposti	Tempestivo (ex art. 8, d.lgs. n. 33/2013)	P.O.Settore Finanze e Personale	Tutte le PO del Comune	Tutte le PO del Comune
	Art. 14, c. 1, lett. e) e c. 1-bis, d.lgs. n. 33/2013		Altri eventuali incarichi con oneri a carico della finanza pubblica e indicazione dei compensi spettanti	Tempestivo (ex art. 8, d.lgs. n. 33/2013)	P.O.Settore Finanze e Personale	Tutte le PO del Comune	Tutte le PO del Comune

		Art. 14, c. 1, lett. f) e c. 1-bis, d.lgs. n. 33/2013 Art. 2, c. 1, punto 1, l. n. 441/1982	1) dichiarazione concernente diritti reali su beni immobili e su beni mobili iscritti in pubblici registri, titolarità di imprese, azioni di società, quote di partecipazione a società, esercizio di funzioni di amministratore o di sindaco di società, con l'apposizione della formula «sul mio onore affermo che la dichiarazione corrisponde al vero» [Per il soggetto, il coniuge non separato e i parenti entro il secondo grado, ove gli stessi vi consentano (NB: dando eventualmente evidenza del mancato consenso) e riferita al momento dell'assunzione dell'incarico]	Nessuno (va presentata una sola volta entro 3 mesi dalla elezione, dalla nomina o dal conferimento dell'incarico e resta pubblicata fino alla cessazione dell'incarico o del mandato).	P.O.Settore Finanze e Personale	Tutte le PO del Comune	Tutte le PO del Comune
		Art. 14, c. 1, lett. f) e c. 1-bis, d.lgs. n. 33/2013 Art. 2, c. 1, punto 2, l. n. 441/1982	2) copia dell'ultima dichiarazione dei redditi soggetti all'imposta sui redditi delle persone fisiche [Per il soggetto, il coniuge non separato e i parenti entro il secondo grado, ove gli stessi vi consentano (NB: dando eventualmente evidenza del mancato consenso)] (NB: è necessario limitare, con appositi accorgimenti a cura dell'interessato o della amministrazione, la pubblicazione dei dati sensibili)	Entro 3 mesi della nomina o dal conferimento dell'incarico	P.O.Settore Finanze e Personale	Tutte le PO del Comune	Tutte le PO del Comune
		Art. 14, c. 1, lett. f) e c. 1-bis, d.lgs. n. 33/2013 Art. 3, l. n. 441/1982	3) attestazione concernente le variazioni della situazione patrimoniale intervenute nell'anno precedente e copia della dichiarazione dei redditi [Per il soggetto, il coniuge non separato e i parenti entro il secondo grado, ove gli stessi vi consentano (NB: dando eventualmente evidenza del mancato consenso)]	Annuale	P.O.Settore Finanze e Personale	Tutte le PO del Comune	Tutte le PO del Comune

	Art. 20, c. 3, d.lgs. n. 39/2013		Dichiarazione sulla insussistenza di una delle cause di inconferibilità dell'incarico	Tempestivo (art. 20, c. 1, d.lgs. n. 39/2013)	P.O.Settore Finanze e Personale	Tutte le PO del Comune	Tutte le PO del Comune
	Art. 20, c. 3, d.lgs. n. 39/2013		Dichiarazione sulla insussistenza di una delle cause di incompatibilità al conferimento dell'incarico	Annuale (art. 20, c. 2, d.lgs. n. 39/2013)	P.O.Settore Finanze e Personale	Tutte le PO del Comune	Tutte le PO del Comune
	Art. 14, c. 1-ter, secondo periodo, d.lgs. n. 33/2013		Ammontare complessivo degli emolumenti percepiti a carico della finanza pubblica	Annuale (non oltre il 30 marzo)	P.O.Settore Finanze e Personale	Tutte le PO del Comune	Tutte le PO del Comune
	Art. 15, c. 5, d.lgs. n. 33/2013	Elenco posizioni dirigenziali discrezionali	Elenco delle posizioni dirigenziali, integrato dai relativi titoli e curricula, attribuite a persone, anche esterne alle pubbliche amministrazioni, individuate discrezionalmente dall'organo di indirizzo politico senza procedure pubbliche di selezione	Dati non più soggetti a pubblicazione obbligatoria ai sensi del dlgs 97/2016	NON DOVUTO		
	Art. 19, c. 1-bis, d.lgs. n. 165/2001	Posti di funzione disponibili	Numero e tipologia dei posti di funzione che si rendono disponibili nella dotazione organica e relativi criteri di scelta	Tempestivo	P.O.Settore Finanze e Personale	P.O.Settore Finanze e Personale o suo delegato	P.O.Settore Finanze e Personale
	Art. 1, c. 7, d.p.r. n. 108/2004	Ruolo dirigenti	Ruolo dei dirigenti	Annuale	NON DOVUTO		
Dirigenti cessati	Art. 14, c. 1, lett. a), d.lgs. n. 33/2013	Dirigenti cessati dal rapporto di lavoro (documentazione da pubblicare sul sito web)	Atto di nomina o di proclamazione, con l'indicazione della durata dell'incarico o del mandato elettivo	Nessuno	P.O.Settore Finanze e Personale	P.O.Settore Finanze e Personale o suo delegato	P.O.Settore Finanze e Personale
	Art. 14, c. 1, lett. b), d.lgs. n. 33/2013		Curriculum vitae	Nessuno	P.O.Settore Finanze e Personale	P.O.Settore Finanze e Personale o suo delegato	P.O.Settore Finanze e Personale

		Art. 14, c. 1, lett. c), d.lgs. n. 33/2013	Compensi di qualsiasi natura connessi all'assunzione della carica	Nessuno	P.O.Settore Finanze e Personale	P.O.Settore Finanze e Personale o suo delegato	P.O.Settore Finanze e Personale
			Importi di viaggi di servizio e missioni pagati con fondi pubblici	Nessuno	P.O.Settore Finanze e Personale	P.O.Settore Finanze e Personale o suo delegato	P.O.Settore Finanze e Personale
		Art. 14, c. 1, lett. d), d.lgs. n. 33/2013	Dati relativi all'assunzione di altre cariche, presso enti pubblici o privati, e relativi compensi a qualsiasi titolo corrisposti	Nessuno	P.O.Settore Finanze e Personale	P.O.Settore Finanze e Personale o suo delegato	P.O.Settore Finanze e Personale
		Art. 14, c. 1, lett. e), d.lgs. n. 33/2013	Altri eventuali incarichi con oneri a carico della finanza pubblica e indicazione dei compensi spettanti	Nessuno	P.O.Settore Finanze e Personale	P.O.Settore Finanze e Personale o suo delegato	P.O.Settore Finanze e Personale
		Art. 14, c. 1, lett. f), d.lgs. n. 33/2013 Art. 2, c. 1, punto 2, l. n. 441/1982	1) copie delle dichiarazioni dei redditi riferiti al periodo dell'incarico; 2) copia della dichiarazione dei redditi successiva al termine dell'incarico o carica, entro un mese dalla scadenza del termine di legge per la presentazione della dichiarazione [Per il soggetto, il coniuge non separato e i parenti entro il secondo grado, ove gli stessi vi consentano (NB: dando eventualmente evidenza del mancato consenso)] (NB: è necessario limitare, con appositi accorgimenti a cura dell'interessato o della amministrazione, la pubblicazione dei dati sensibili)	Nessuno	P.O.Settore Finanze e Personale	P.O.Settore Finanze e Personale o suo delegato	P.O.Settore Finanze e Personale
		Art. 14, c. 1, lett. f), d.lgs. n. 33/2013 Art. 4, l. n. 441/1982	3) dichiarazione concernente le variazioni della situazione patrimoniale intervenute dopo l'ultima attestazione [Per il soggetto, il coniuge non separato e i parenti entro il secondo grado, ove gli stessi vi consentano (NB: dando eventualmente evidenza del mancato consenso)]	Nessuno (va presentata una sola volta entro 3 mesi dalla cessazione dell'incarico).	P.O.Settore Finanze e Personale	P.O.Settore Finanze e Personale o suo delegato	P.O.Settore Finanze e Personale

	Sanzioni per mancata comunicazione dei dati	Art. 47, c. 1, d.lgs. n. 33/2013	Sanzioni per mancata o incompleta comunicazione dei dati da parte dei titolari di incarichi dirigenziali	Provvedimenti sanzionatori a carico del responsabile della mancata o incompleta comunicazione dei dati di cui all'articolo 14, concernenti la situazione patrimoniale complessiva del titolare dell'incarico al momento dell'assunzione della carica, la titolarità di imprese, le partecipazioni azionarie proprie nonché tutti i compensi cui dà diritto l'assunzione della carica	Tempestivo (ex art. 8, d.lgs. n. 33/2013)	P.O.Settore Finanze e Personale	P.O.Settore Finanze e Personale o suo delegato	P.O.Settore Finanze e Personale
	Posizioni organizzative	Art. 14, c. 1-quinquies., d.lgs. n. 33/2013	Posizioni organizzative	Curricula dei titolari di posizioni organizzative redatti in conformità al vigente modello europeo	Tempestivo (ex art. 8, d.lgs. n. 33/2013)	P.O.Settore Finanze e Personale	P.O.Settore Finanze e Personale o suo delegato	P.O.Settore Finanze e Personale
	Dotazione organica	Art. 16, c. 1, d.lgs. n. 33/2013	Conto annuale del personale	Conto annuale del personale e relative spese sostenute, nell'ambito del quale sono rappresentati i dati relativi alla dotazione organica e al personale effettivamente in servizio e al relativo costo, con l'indicazione della distribuzione tra le diverse qualifiche e aree professionali, con particolare riguardo al personale assegnato agli uffici di diretta collaborazione con gli organi di indirizzo politico	Annuale (art. 16, c. 1, d.lgs. n. 33/2013)	P.O.Settore Finanze e Personale	P.O.Settore Finanze e Personale o suo delegato	P.O.Settore Finanze e Personale
		Art. 16, c. 2, d.lgs. n. 33/2013	Costo personale tempo indeterminato	Costo complessivo del personale a tempo indeterminato in servizio, articolato per aree professionali, con particolare riguardo al personale assegnato agli uffici di diretta collaborazione con gli organi di indirizzo politico	Annuale (art. 16, c. 2, d.lgs. n. 33/2013)	P.O.Settore Finanze e Personale	P.O.Settore Finanze e Personale o suo delegato	P.O.Settore Finanze e Personale
	Personale non a tempo indeterminato	Art. 17, c. 1, d.lgs. n. 33/2013	Personale non a tempo indeterminato (da pubblicare in tabelle)	Personale con rapporto di lavoro non a tempo indeterminato, ivi compreso il personale assegnato agli uffici di diretta collaborazione con gli organi di indirizzo politico	Annuale (art. 17, c. 1, d.lgs. n. 33/2013)	P.O.Settore Finanze e Personale	P.O.Settore Finanze e Personale o suo delegato	P.O.Settore Finanze e Personale



		Art. 17, c. 2, d.lgs. n. 33/2013	Costo del personale non a tempo indeterminato (da pubblicare in tabelle)	Costo complessivo del personale con rapporto di lavoro non a tempo indeterminato, con particolare riguardo al personale assegnato agli uffici di diretta collaborazione con gli organi di indirizzo politico	Trimestrale (art. 17, c. 2, d.lgs. n. 33/2013)	P.O.Settore Finanze e Personale	P.O.Settore Finanze e Personale o suo delegato	P.O.Settore Finanze e Personale
Tassi di assenza		Art. 16, c. 3, d.lgs. n. 33/2013	Tassi di assenza trimestrali (da pubblicare in tabelle)	Tassi di assenza del personale distinti per uffici di livello dirigenziale	Trimestrale (art. 16, c. 3, d.lgs. n. 33/2013)	P.O.Settore Finanze e Personale	P.O.Settore Finanze e Personale o suo delegato	P.O.Settore Finanze e Personale
Incarichi conferiti e autorizzati ai dipendenti (dirigenti e non dirigenti)		Art. 18, d.lgs. n. 33/2013 Art. 53, c. 14, d.lgs. n. 165/2001	Incarichi conferiti e autorizzati ai dipendenti (dirigenti e non dirigenti) (da pubblicare in tabelle)	Elenco degli incarichi conferiti o autorizzati a ciascun dipendente (dirigente e non dirigente), con l'indicazione dell'oggetto, della durata e del compenso spettante per ogni incarico	Tempestivo (ex art. 8, d.lgs. n. 33/2013)	P.O.Settore Finanze e Personale	P.O.Settore Finanze e Personale o suo delegato	P.O.Settore Finanze e Personale
Contrattazioni e collettiva		Art. 21, c. 1, d.lgs. n. 33/2013 Art. 47, c. 8, d.lgs. n. 165/2001	Contrattazione collettiva	Riferimenti necessari per la consultazione dei contratti e accordi collettivi nazionali ed eventuali interpretazioni autentiche	Tempestivo (ex art. 8, d.lgs. n. 33/2013)	P.O.Settore Finanze e Personale	P.O.Settore Finanze e Personale o suo delegato	P.O.Settore Finanze e Personale
Contrattazioni e integrativa		Art. 21, c. 2, d.lgs. n. 33/2013	Contratti integrativi	Contratti integrativi stipulati, con la relazione tecnico-finanziaria e quella illustrativa, certificate dagli organi di controllo (collegio dei revisori dei conti, collegio sindacale, uffici centrali di bilancio o analoghi organi previsti dai rispettivi ordinamenti)	Tempestivo (ex art. 8, d.lgs. n. 33/2013)	P.O.Settore Finanze e Personale	P.O.Settore Finanze e Personale o suo delegato	P.O.Settore Finanze e Personale

		Art. 21, c. 2, d.lgs. n. 33/2013 Art. 55, c. 4, d.lgs. n. 150/2009	Costi contratti integrativi	Specifiche informazioni sui costi della contrattazione integrativa, certificate dagli organi di controllo interno, trasmesse al Ministero dell'Economia e delle finanze, che predispone, allo scopo, uno specifico modello di rilevazione, d'intesa con la Corte dei conti e con la Presidenza del Consiglio dei Ministri - Dipartimento della funzione pubblica	Annuale (art. 55, c. 4, d.lgs. n. 150/2009)	P.O.Settore Finanze e Personale	P.O.Settore Finanze e Personale o suo delegato	P.O.Settore Finanze e Personale
OIV		Art. 10, c. 8, lett. c), d.lgs. n. 33/2013	OIV  (da pubblicare in tabelle)	Nominativi	Tempestivo (ex art. 8, d.lgs. n. 33/2013)	P.O.Settore Finanze e Personale	P.O.Settore Finanze e Personale o suo delegato	P.O.Settore Finanze e Personale
		Art. 10, c. 8, lett. c), d.lgs. n. 33/2013		Curricula	Tempestivo (ex art. 8, d.lgs. n. 33/2013)	P.O.Settore Finanze e Personale	P.O.Settore Finanze e Personale o suo delegato	P.O.Settore Finanze e Personale
		Par. 14.2, delib. CiVIT n. 12/2013		Compensi	Tempestivo (ex art. 8, d.lgs. n. 33/2013)	P.O.Settore Finanze e Personale	P.O.Settore Finanze e Personale o suo delegato	P.O.Settore Finanze e Personale
<b>Bandi di concorso</b>		Art. 19, d.lgs. n. 33/2013	Bandi di concorso  (da pubblicare in tabelle)	Bandi di concorso per il reclutamento, a qualsiasi titolo, di personale presso l'amministrazione nonche' i criteri di valutazione della Commissione e le tracce delle prove scritte	Tempestivo (ex art. 8, d.lgs. n. 33/2013)	P.O.Settore Finanze e Personale	P.O.Settore Finanze e Personale o suo delegato	P.O.Settore Finanze e Personale
<b>Performance</b>	Sistema di misurazione e valutazione della Performance	Par. 1, delib. CiVIT n. 104/2010	Sistema di misurazione e valutazione della Performance	Sistema di misurazione e valutazione della Performance (art. 7, d.lgs. n. 150/2009)	Tempestivo	P.O.Settore Finanze e Personale	P.O.Settore Finanze e Personale o suo delegato	P.O.Settore Finanze e Personale
	Piano della Performance	Art. 10, c. 8, lett. b), d.lgs. n. 33/2013	Piano della Performance/Piano esecutivo di gestione	Piano della Performance (art. 10, d.lgs. n. 150/2009) Piano esecutivo di gestione (per gli enti locali) (art. 169, c. 3-bis, d.lgs. n. 267/2000)	Tempestivo (ex art. 8, d.lgs. n. 33/2013)	P.O.Settore Finanze e Personale	P.O.Settore Finanze e Personale o suo delegato	P.O.Settore Finanze e Personale
	Relazione sulla Performance		Relazione sulla Performance	Relazione sulla Performance (art. 10, d.lgs. n. 150/2009)	Tempestivo (ex art. 8, d.lgs. n. 33/2013)	P.O.Settore Finanze e Personale	P.O.Settore Finanze e Personale o suo delegato	P.O.Settore Finanze e Personale

	Ammontare complessivo dei premi	Art. 20, c. 1, d.lgs. n. 33/2013	Ammontare complessivo dei premi	Ammontare complessivo dei premi collegati alla performance stanziati	Tempestivo (ex art. 8, d.lgs. n. 33/2013)	P.O.Settore Finanze e Personale	P.O.Settore Finanze e Personale o suo delegato	P.O.Settore Finanze e Personale
			(da pubblicare in tabelle)	Ammontare dei premi effettivamente distribuiti	Tempestivo (ex art. 8, d.lgs. n. 33/2013)	P.O.Settore Finanze e Personale	P.O.Settore Finanze e Personale o suo delegato	P.O.Settore Finanze e Personale
	Dati relativi ai premi	Art. 20, c. 2, d.lgs. n. 33/2013	Dati relativi ai premi (da pubblicare in tabelle)	Criteria definiti nei sistemi di misurazione e valutazione della performance per l'assegnazione del trattamento accessorio	Tempestivo (ex art. 8, d.lgs. n. 33/2013)	P.O.Settore Finanze e Personale	P.O.Settore Finanze e Personale o suo delegato	P.O.Settore Finanze e Personale
				Distribuzione del trattamento accessorio, in forma aggregata, al fine di dare conto del livello di selettività utilizzato nella distribuzione dei premi e degli incentivi	Tempestivo (ex art. 8, d.lgs. n. 33/2013)	P.O.Settore Finanze e Personale	P.O.Settore Finanze e Personale o suo delegato	P.O.Settore Finanze e Personale
				Grado di differenziazione dell'utilizzo della premialità sia per i dirigenti sia per i dipendenti	Tempestivo (ex art. 8, d.lgs. n. 33/2013)	P.O.Settore Finanze e Personale	P.O.Settore Finanze e Personale o suo delegato	P.O.Settore Finanze e Personale
	Benessere organizzativo	Art. 20, c. 3, d.lgs. n. 33/2013	Benessere organizzativo	Livelli di benessere organizzativo	Dati non più soggetti a pubblicazione obbligatoria ai sensi del d.lg.s 97/2016	P.O.Settore Finanze e Personale	P.O.Settore Finanze e Personale o suo delegato	P.O.Settore Finanze e Personale
<b>Enti controllati</b>	Enti pubblici vigilati	Art. 22, c. 1, lett. a), d.lgs. n. 33/2013	Enti pubblici vigilati (da pubblicare in tabelle)	Elenco degli enti pubblici, comunque denominati, istituiti, vigilati e finanziati dall'amministrazione ovvero per i quali l'amministrazione abbia il potere di nomina degli amministratori dell'ente, con l'indicazione delle funzioni attribuite e delle attività svolte in favore dell'amministrazione o	Annuale (art. 22, c. 1, d.lgs. n. 33/2013)	P.O.Settore Finanze e Personale	P.O.Settore Finanze e Personale o suo delegato	P.O.Settore Finanze e Personale

			delle attività di servizio pubblico affidate					
			Per ciascuno degli enti:			P.O.Settore Finanze e Personale	P.O.Settore Finanze e Personale o suo delegato	P.O.Settore Finanze e Personale
		Art. 22, c. 2, d.lgs. n. 33/2013	1) ragione sociale	Annuale (art. 22, c. 1, d.lgs. n. 33/2013)	P.O.Settore Finanze e Personale	P.O.Settore Finanze e Personale o suo delegato	P.O.Settore Finanze e Personale o suo delegato	P.O.Settore Finanze e Personale
			2) misura dell'eventuale partecipazione dell'amministrazione	Annuale (art. 22, c. 1, d.lgs. n. 33/2013)	P.O.Settore Finanze e Personale	P.O.Settore Finanze e Personale o suo delegato	P.O.Settore Finanze e Personale o suo delegato	P.O.Settore Finanze e Personale
			3) durata dell'impegno	Annuale (art. 22, c. 1, d.lgs. n. 33/2013)	P.O.Settore Finanze e Personale	P.O.Settore Finanze e Personale o suo delegato	P.O.Settore Finanze e Personale o suo delegato	P.O.Settore Finanze e Personale
			4) onere complessivo a qualsiasi titolo gravante per l'anno sul bilancio dell'amministrazione	Annuale (art. 22, c. 1, d.lgs. n. 33/2013)	P.O.Settore Finanze e Personale	P.O.Settore Finanze e Personale o suo delegato	P.O.Settore Finanze e Personale o suo delegato	P.O.Settore Finanze e Personale
			5) numero dei rappresentanti dell'amministrazione negli organi di governo e trattamento economico complessivo a ciascuno di essi spettante (con l'esclusione dei rimborsi per vitto e alloggio)	Annuale (art. 22, c. 1, d.lgs. n. 33/2013)	P.O.Settore Finanze e Personale	P.O.Settore Finanze e Personale o suo delegato	P.O.Settore Finanze e Personale o suo delegato	P.O.Settore Finanze e Personale
			6) risultati di bilancio degli ultimi tre esercizi finanziari	Annuale (art. 22, c. 1, d.lgs. n. 33/2013)	P.O.Settore Finanze e Personale	P.O.Settore Finanze e Personale o suo delegato	P.O.Settore Finanze e Personale o suo delegato	P.O.Settore Finanze e Personale
			7) incarichi di amministratore dell'ente e relativo trattamento economico complessivo (con l'esclusione dei rimborsi per vitto e alloggio)	Annuale (art. 22, c. 1, d.lgs. n. 33/2013)	P.O.Settore Finanze e Personale	P.O.Settore Finanze e Personale o suo delegato	P.O.Settore Finanze e Personale o suo delegato	P.O.Settore Finanze e Personale

		Art. 20, c. 3, d.lgs. n. 39/2013		Dichiarazione sulla insussistenza di una delle cause di inconferibilità dell'incarico ( <a href="#">link al sito dell'ente</a> )	Tempestivo (art. 20, c. 1, d.lgs. n. 39/2013)	P.O.Settore Finanze e Personale	P.O.Settore Finanze e Personale o suo delegato	P.O.Settore Finanze e Personale
		Art. 20, c. 3, d.lgs. n. 39/2013		Dichiarazione sulla insussistenza di una delle cause di incompatibilità al conferimento dell'incarico ( <a href="#">link al sito dell'ente</a> )	Annuale (art. 20, c. 2, d.lgs. n. 39/2013)	P.O.Settore Finanze e Personale	P.O.Settore Finanze e Personale o suo delegato	P.O.Settore Finanze e Personale
		Art. 22, c. 3, d.lgs. n. 33/2013		Collegamento con i siti istituzionali degli enti pubblici vigilati	Annuale (art. 22, c. 1, d.lgs. n. 33/2013)	P.O.Settore Finanze e Personale	P.O.Settore Finanze e Personale o suo delegato	P.O.Settore Finanze e Personale
	Società partecipate	Art. 22, c. 1, lett. b), d.lgs. n. 33/2013	Dati società partecipate (da pubblicare in tabelle)	Elenco delle società di cui l'amministrazione detiene direttamente quote di partecipazione anche minoritaria, con l'indicazione dell'entità, delle funzioni attribuite e delle attività svolte in favore dell'amministrazione o delle attività di servizio pubblico affidate, ad esclusione delle società, partecipate da amministrazioni pubbliche, con azioni quotate in mercati regolamentati italiani o di altri paesi dell'Unione europea, e loro controllate. (art. 22, c. 6, d.lgs. n. 33/2013)	Annuale (art. 22, c. 1, d.lgs. n. 33/2013)	P.O.Settore Finanze e Personale	P.O.Settore Finanze e Personale o suo delegato	P.O.Settore Finanze e Personale
				Per ciascuna delle società:	Annuale (art. 22, c. 1, d.lgs. n. 33/2013)	P.O.Settore Finanze e Personale	P.O.Settore Finanze e Personale o suo delegato	P.O.Settore Finanze e Personale
		Art. 22, c. 2, d.lgs. n. 33/2013		1) ragione sociale	Annuale (art. 22, c. 1, d.lgs. n. 33/2013)	P.O.Settore Finanze e Personale	P.O.Settore Finanze e Personale o suo delegato	P.O.Settore Finanze e Personale
				2) misura dell'eventuale partecipazione dell'amministrazione	Annuale (art. 22, c. 1, d.lgs. n. 33/2013)	P.O.Settore Finanze e Personale	P.O.Settore Finanze e Personale o suo delegato	P.O.Settore Finanze e Personale

			3) durata dell'impegno	Annuale (art. 22, c. 1, d.lgs. n. 33/2013)	P.O.Settore Finanze e Personale	P.O.Settore Finanze e Personale o suo delegato	P.O.Settore Finanze e Personale	
			4) onere complessivo a qualsiasi titolo gravante per l'anno sul bilancio dell'amministrazione	Annuale (art. 22, c. 1, d.lgs. n. 33/2013)	P.O.Settore Finanze e Personale	P.O.Settore Finanze e Personale o suo delegato	P.O.Settore Finanze e Personale	
			5) numero dei rappresentanti dell'amministrazione negli organi di governo e trattamento economico complessivo a ciascuno di essi spettante	Annuale (art. 22, c. 1, d.lgs. n. 33/2013)	P.O.Settore Finanze e Personale	P.O.Settore Finanze e Personale o suo delegato	P.O.Settore Finanze e Personale	
			6) risultati di bilancio degli ultimi tre esercizi finanziari	Annuale (art. 22, c. 1, d.lgs. n. 33/2013)	P.O.Settore Finanze e Personale	P.O.Settore Finanze e Personale o suo delegato	P.O.Settore Finanze e Personale	
			7) incarichi di amministratore della società e relativo trattamento economico complessivo	Annuale (art. 22, c. 1, d.lgs. n. 33/2013)	P.O.Settore Finanze e Personale	P.O.Settore Finanze e Personale o suo delegato	P.O.Settore Finanze e Personale	
		Art. 20, c. 3, d.lgs. n. 39/2013	Dichiarazione sulla insussistenza di una delle cause di inconferibilità dell'incarico ( <a href="#">link al sito dell'ente</a> )	Tempestivo (art. 20, c. 1, d.lgs. n. 39/2013)	P.O.Settore Finanze e Personale	P.O.Settore Finanze e Personale o suo delegato	P.O.Settore Finanze e Personale	
		Art. 20, c. 3, d.lgs. n. 39/2014	Dichiarazione sulla insussistenza di una delle cause di incompatibilità al conferimento dell'incarico ( <a href="#">link al sito dell'ente</a> )	Annuale (art. 20, c. 2, d.lgs. n. 39/2013)	P.O.Settore Finanze e Personale	P.O.Settore Finanze e Personale o suo delegato	P.O.Settore Finanze e Personale	
		Art. 22, c. 3, d.lgs. n. 33/2013	Collegamento con i siti istituzionali delle società partecipate	Annuale (art. 22, c. 1, d.lgs. n. 33/2013)	P.O.Settore Finanze e Personale	P.O.Settore Finanze e Personale o suo delegato	P.O.Settore Finanze e Personale	
		Art. 22, c. 1. lett. d-bis, d.lgs. n. 33/2013	Provvedimenti	Provvedimenti in materia di costituzione di società a partecipazione pubblica, acquisto di partecipazioni in società già costituite, gestione delle partecipazioni pubbliche, alienazione di partecipazioni sociali, quotazione di società a controllo pubblico in mercati regolamentati e	Tempestivo (ex art. 8, d.lgs. n. 33/2013)	P.O.Settore Finanze e Personale	P.O.Settore Finanze e Personale o suo delegato	P.O.Settore Finanze e Personale



				razionalizzazione periodica delle partecipazioni pubbliche, previsti dal decreto legislativo adottato ai sensi dell'articolo 18 della legge 7 agosto 2015, n. 124 (art. 20 d.lgs 175/2016)				
		Art. 19, c. 7, d.lgs. n. 175/2016		Provvedimenti con cui le amministrazioni pubbliche socie fissano obiettivi specifici, annuali e pluriennali, sul complesso delle spese di funzionamento, ivi comprese quelle per il personale, delle società controllate	Tempestivo (ex art. 8, d.lgs. n. 33/2013)	P.O.Settore Finanze e Personale	P.O.Settore Finanze e Personale o suo delegato	P.O.Settore Finanze e Personale
				Provvedimenti con cui le società a controllo pubblico garantiscono il concreto perseguimento degli obiettivi specifici, annuali e pluriennali, sul complesso delle spese di funzionamento	Tempestivo (ex art. 8, d.lgs. n. 33/2013)	P.O.Settore Finanze e Personale	P.O.Settore Finanze e Personale o suo delegato	P.O.Settore Finanze e Personale
Enti di diritto privato controllati		Art. 22, c. 1, lett. c), d.lgs. n. 33/2013	Enti di diritto privato controllati	Elenco degli enti di diritto privato, comunque denominati, in controllo dell'amministrazione, con l'indicazione delle funzioni attribuite e delle attività svolte in favore dell'amministrazione o delle attività di servizio pubblico affidate	Annuale (art. 22, c. 1, d.lgs. n. 33/2013)	P.O.Settore Finanze e Personale	P.O.Settore Finanze e Personale o suo delegato	P.O.Settore Finanze e Personale
				Per ciascuno degli enti:		P.O.Settore Finanze e Personale	P.O.Settore Finanze e Personale o suo delegato	P.O.Settore Finanze e Personale
		Art. 22, c. 2, d.lgs. n. 33/2013	(da pubblicare in tabelle)	1) ragione sociale	Annuale (art. 22, c. 1, d.lgs. n. 33/2013)	P.O.Settore Finanze e Personale	P.O.Settore Finanze e Personale o suo delegato	P.O.Settore Finanze e Personale
				2) misura dell'eventuale partecipazione dell'amministrazione	Annuale (art. 22, c. 1, d.lgs. n. 33/2013)	P.O.Settore Finanze e Personale	P.O.Settore Finanze e Personale o suo delegato	P.O.Settore Finanze e Personale

				3) durata dell'impegno	Annuale (art. 22, c. 1, d.lgs. n. 33/2013)	P.O.Settore Finanze e Personale	P.O.Settore Finanze e Personale o suo delegato	P.O.Settore Finanze e Personale
				4) onere complessivo a qualsiasi titolo gravante per l'anno sul bilancio dell'amministrazione	Annuale (art. 22, c. 1, d.lgs. n. 33/2013)	P.O.Settore Finanze e Personale	P.O.Settore Finanze e Personale o suo delegato	P.O.Settore Finanze e Personale
				5) numero dei rappresentanti dell'amministrazione negli organi di governo e trattamento economico complessivo a ciascuno di essi spettante	Annuale (art. 22, c. 1, d.lgs. n. 33/2013)	P.O.Settore Finanze e Personale	P.O.Settore Finanze e Personale o suo delegato	P.O.Settore Finanze e Personale
				6) risultati di bilancio degli ultimi tre esercizi finanziari	Annuale (art. 22, c. 1, d.lgs. n. 33/2013)	P.O.Settore Finanze e Personale	P.O.Settore Finanze e Personale o suo delegato	P.O.Settore Finanze e Personale
				7) incarichi di amministratore dell'ente e relativo trattamento economico complessivo	Annuale (art. 22, c. 1, d.lgs. n. 33/2013)	P.O.Settore Finanze e Personale	P.O.Settore Finanze e Personale o suo delegato	P.O.Settore Finanze e Personale
	Art. 20, c. 3, d.lgs. n. 39/2013			Dichiarazione sulla insussistenza di una delle cause di inconferibilità dell'incarico ( <a href="#">link al sito dell'ente</a> )	Tempestivo (art. 20, c. 1, d.lgs. n. 39/2013)	P.O.Settore Finanze e Personale	P.O.Settore Finanze e Personale o suo delegato	P.O.Settore Finanze e Personale
	Art. 20, c. 3, d.lgs. n. 39/2013			Dichiarazione sulla insussistenza di una delle cause di incompatibilità al conferimento dell'incarico ( <a href="#">link al sito dell'ente</a> )	Annuale (art. 20, c. 2, d.lgs. n. 39/2013)	P.O.Settore Finanze e Personale	P.O.Settore Finanze e Personale o suo delegato	P.O.Settore Finanze e Personale
	Art. 22, c. 3, d.lgs. n. 33/2013			Collegamento con i siti istituzionali degli enti di diritto privato controllati	Annuale (art. 22, c. 1, d.lgs. n. 33/2013)	P.O.Settore Finanze e Personale	P.O.Settore Finanze e Personale o suo delegato	P.O.Settore Finanze e Personale
Rappresentazione grafica	Art. 22, c. 1, lett. d), d.lgs. n. 33/2013	Rappresentazione grafica		Una o più rappresentazioni grafiche che evidenziano i rapporti tra l'amministrazione e gli enti pubblici vigilati, le società partecipate, gli enti di diritto privato controllati	Annuale (art. 22, c. 1, d.lgs. n. 33/2013)	P.O.Settore Finanze e Personale	P.O.Settore Finanze e Personale o suo delegato	P.O.Settore Finanze e Personale

	Dati aggregati attività amministrativa	Art. 24, c. 1, d.lgs. n. 33/2013	Dati aggregati attività amministrativa	Dati relativi alla attività amministrativa, in forma aggregata, per settori di attività, per competenza degli organi e degli uffici, per tipologia di procedimenti	Dati non più soggetti a pubblicazione obbligatoria ai sensi del dlgs 97/2016	NON DOVUTO		
<b>Attività e procedimenti</b>	Tipologie di procedimento		Tipologie di procedimento (da pubblicare in tabelle)	<b>Per ciascuna tipologia di procedimento:</b>				
		Art. 35, c. 1, lett. a), d.lgs. n. 33/2013		1) breve descrizione del procedimento con indicazione di tutti i riferimenti normativi utili	Tempestivo (ex art. 8, d.lgs. n. 33/2013)	Tutte le PO del Comune	Tutte le PO del Comune o loro delegati	Tutte le PO del Comune o loro delegati
		Art. 35, c. 1, lett. b), d.lgs. n. 33/2013		2) unità organizzative responsabili dell'istruttoria	Tempestivo (ex art. 8, d.lgs. n. 33/2013)	Tutte le PO del Comune	Tutte le PO del Comune o loro delegati	Tutte le PO del Comune o loro delegati
		Art. 35, c. 1, lett. c), d.lgs. n. 33/2013		3) l'ufficio del procedimento, unitamente ai recapiti telefonici e alla casella di posta elettronica istituzionale	Tempestivo (ex art. 8, d.lgs. n. 33/2013)	Tutte le PO del Comune	Tutte le PO del Comune o loro delegati	Tutte le PO del Comune o loro delegati
		Art. 35, c. 1, lett. c), d.lgs. n. 33/2013		4) ove diverso, l'ufficio competente all'adozione del provvedimento finale, con l'indicazione del nome del responsabile dell'ufficio unitamente ai rispettivi recapiti telefonici e alla casella di posta elettronica istituzionale	Tempestivo (ex art. 8, d.lgs. n. 33/2013)	Tutte le PO del Comune	Tutte le PO del Comune o loro delegati	Tutte le PO del Comune o loro delegati
		Art. 35, c. 1, lett. e), d.lgs. n. 33/2013		5) modalità con le quali gli interessati possono ottenere le informazioni relative ai procedimenti in corso che li riguardano	Tempestivo (ex art. 8, d.lgs. n. 33/2013)	Tutte le PO del Comune	Tutte le PO del Comune o loro delegati	Tutte le PO del Comune o loro delegati
		Art. 35, c. 1, lett. f), d.lgs. n. 33/2013		6) termine fissato in sede di disciplina normativa del procedimento per la conclusione con l'adozione di un provvedimento espresso e ogni altro termine procedimentale rilevante	Tempestivo (ex art. 8, d.lgs. n. 33/2013)	Tutte le PO del Comune	Tutte le PO del Comune o loro delegati	Tutte le PO del Comune o loro delegati

		Art. 35, c. 1, lett. g), d.lgs. n. 33/2013	7) procedimenti per i quali il provvedimento dell'amministrazione può essere sostituito da una dichiarazione dell'interessato ovvero il procedimento può concludersi con il silenzio-assenso dell'amministrazione	Tempestivo (ex art. 8, d.lgs. n. 33/2013)	Tutte le PO del Comune	Tutte le PO del Comune o loro delegati	Tutte le PO del Comune o loro delegati
		Art. 35, c. 1, lett. h), d.lgs. n. 33/2013	8) strumenti di tutela amministrativa e giurisdizionale, riconosciuti dalla legge in favore dell'interessato, nel corso del procedimento nei confronti del provvedimento finale ovvero nei casi di adozione del provvedimento oltre il termine predeterminato per la sua conclusione e i modi per attivarli	Tempestivo (ex art. 8, d.lgs. n. 33/2013)	Tutte le PO del Comune	Tutte le PO del Comune o loro delegati	Tutte le PO del Comune o loro delegati
		Art. 35, c. 1, lett. i), d.lgs. n. 33/2013	9) <i>link</i> di accesso al servizio on line, ove sia già disponibile in rete, o tempi previsti per la sua attivazione	Tempestivo (ex art. 8, d.lgs. n. 33/2013)	Tutte le PO del Comune	Tutte le PO del Comune o loro delegati	Tutte le PO del Comune o loro delegati
		Art. 35, c. 1, lett. l), d.lgs. n. 33/2013	10) modalità per l'effettuazione dei pagamenti eventualmente necessari, con i codici IBAN identificativi del conto di pagamento, ovvero di imputazione del versamento in Tesoreria, tramite i quali i soggetti versanti possono effettuare i pagamenti mediante bonifico bancario o postale, ovvero gli identificativi del conto corrente postale sul quale i soggetti versanti possono effettuare i pagamenti mediante bollettino postale, nonché i codici identificativi del pagamento da indicare obbligatoriamente per il versamento	Tempestivo (ex art. 8, d.lgs. n. 33/2013)	Tutte le PO del Comune	Tutte le PO del Comune o loro delegati	Tutte le PO del Comune o loro delegati
		Art. 35, c. 1, lett. m), d.lgs. n. 33/2013	11) nome del soggetto a cui è attribuito, in caso di inerzia, il potere sostitutivo, nonché modalità per attivare tale potere, con indicazione dei	Tempestivo (ex art. 8, d.lgs. n. 33/2013)	Tutte le PO del Comune	Tutte le PO del Comune o loro delegati	Tutte le PO del Comune o loro delegati

				recapiti telefonici e delle caselle di posta elettronica istituzionale				
				<b>Per i procedimenti ad istanza di parte:</b>		Tutte le PO del Comune	Tutte le PO del Comune o loro delegati	Tutte le PO del Comune o loro delegati
		Art. 35, c. 1, lett. d), d.lgs. n. 33/2013		1) atti e documenti da allegare all'istanza e modulistica necessaria, compresi i facsimile per le autocertificazioni	Tempestivo (ex art. 8, d.lgs. n. 33/2013)	Tutte le PO del Comune	Tutte le PO del Comune o loro delegati	Tutte le PO del Comune o loro delegati
		Art. 35, c. 1, lett. d), d.lgs. n. 33/2013 e Art. 1, c. 29, l. 190/2012		2) uffici ai quali rivolgersi per informazioni, orari e modalità di accesso con indicazione degli indirizzi, recapiti telefonici e caselle di posta elettronica istituzionale a cui presentare le istanze	Tempestivo (ex art. 8, d.lgs. n. 33/2013)	Tutte le PO del Comune	Tutte le PO del Comune o loro delegati	Tutte le PO del Comune o loro delegati
Monitoraggio tempi procedimentali	Art. 24, c. 2, d.lgs. n. 33/2013 Art. 1, c. 28, l. n. 190/2012	Monitoraggio tempi procedimentali	Risultati del monitoraggio periodico concernente il rispetto dei tempi procedimentali	Dati non più soggetti a pubblicazione obbligatoria ai sensi del d.lgs. 97/2016	NON DOVUTO			
Dichiarazioni sostitutive e acquisizione d'ufficio dei dati	Art. 35, c. 3, d.lgs. n. 33/2013	Recapiti dell'ufficio responsabile	Recapiti telefonici e casella di posta elettronica istituzionale dell'ufficio responsabile per le attività volte a gestire, garantire e verificare la trasmissione dei dati o l'accesso diretto degli stessi da parte delle amministrazioni procedenti all'acquisizione d'ufficio dei dati e allo svolgimento dei controlli sulle dichiarazioni sostitutive	Tempestivo (ex art. 8, d.lgs. n. 33/2013)	Tutte le PO del Comune	Tutte le PO del Comune o loro delegati	Tutte le PO del Comune o loro delegati	Tutte le PO del Comune o loro delegati

<b>Provvedimenti</b>	Provvedimenti organi indirizzo politico	Art. 23, c. 1, d.lgs. n. 33/2013 /Art. 1, co. 16 della l. n. 190/2012	Provvedimenti organi indirizzo politico	Elenco dei provvedimenti, con particolare riferimento ai provvedimenti finali dei procedimenti di: scelta del contraente per l'affidamento di lavori, forniture e servizi, anche con riferimento alla modalità di selezione prescelta ( <i>link</i> alla sotto-sezione "bandi di gara e contratti"); accordi stipulati dall'amministrazione con soggetti privati o con altre amministrazioni pubbliche.	Semestrale (art. 23, c. 1, d.lgs. n. 33/2013)	Tutte le PO del Comune	Tutte le PO del Comune o loro delegati	Tutte le PO del Comune o loro delegati
	Provvedimenti organi indirizzo politico	Art. 23, c. 1, d.lgs. n. 33/2013 /Art. 1, co. 16 della l. n. 190/2012	Provvedimenti organi indirizzo politico	Elenco dei provvedimenti, con particolare riferimento ai provvedimenti finali dei procedimenti di: autorizzazione o concessione; concorsi e prove selettive per l'assunzione del personale e progressioni di carriera.	Dati non più soggetti a pubblicazione obbligatoria ai sensi del d.lgs. 97/2016	NON DOVUTO		
	Provvedimenti dirigenti amministrati vi	Art. 23, c. 1, d.lgs. n. 33/2013 /Art. 1, co. 16 della l. n. 190/2012	Provvedimenti dirigenti amministrativi	Elenco dei provvedimenti, con particolare riferimento ai provvedimenti finali dei procedimenti di: scelta del contraente per l'affidamento di lavori, forniture e servizi, anche con riferimento alla modalità di selezione prescelta ( <i>link</i> alla sotto-sezione "bandi di gara e contratti"); accordi stipulati dall'amministrazione con soggetti privati o con altre amministrazioni pubbliche.	Semestrale (art. 23, c. 1, d.lgs. n. 33/2013)	Tutte le PO del Comune	Tutte le PO del Comune o loro delegati	Tutte le PO del Comune o loro delegati
	Provvedimenti dirigenti amministrati vi	Art. 23, c. 1, d.lgs. n. 33/2013 /Art. 1, co. 16 della l. n. 190/2012	Provvedimenti dirigenti amministrativi	Elenco dei provvedimenti, con particolare riferimento ai provvedimenti finali dei procedimenti di: autorizzazione o concessione; concorsi e prove selettive per l'assunzione del personale e progressioni di carriera.	Dati non più soggetti a pubblicazione obbligatoria ai sensi del d.lgs. 97/2016	NON DOVUTO		

<b>Controlli sulle imprese</b>	Art. 25, c. 1, lett. a), d.lgs. n. 33/2013	Tipologie di controllo	Elenco delle tipologie di controllo a cui sono assoggettate le imprese in ragione della dimensione e del settore di attività, con l'indicazione per ciascuna di esse dei criteri e delle relative modalità di svolgimento	Dati non più soggetti a pubblicazione obbligatoria ai sensi del d.lgs. 97/2016	NON DOVUTO
	Art. 25, c. 1, lett. b), d.lgs. n. 33/2013	Obblighi e adempimenti	Elenco degli obblighi e degli adempimenti oggetto delle attività di controllo che le imprese sono tenute a rispettare per ottemperare alle disposizioni normative		NON DOVUTO

## Sezione BANDI DI GARA E CONTRATTI

Fattispecie	Pubblicità trasparenza
Contratti con bandi e avvisi pubblicati prima o dopo il 1°luglio 2023 ed esecuzione conclusa entro il 31 dicembre 2023	Pubblicazione nella “Sezione Amministrazione trasparente” sottosezione “Bandi di gara e contratti”, secondo le indicazioni ANAC di cui all’All. 9) al PNA 2022.
Contratti con bandi e avvisi pubblicati prima o dopo il 1°luglio 2023 ma non ancora conclusi alla data del 31 dicembre 2023	Assolvimento degli obblighi di trasparenza secondo le indicazioni di cui al comunicato sull’avvio del processo di digitalizzazione che ANAC, d’intesa con il MIT, ha adottato con Delibera n. 582 del 13 dicembre 2023.
Contratti con bandi e avvisi pubblicati dopo il 1° gennaio 2024	Pubblicazione mediante invio alla BDNCP e pubblicazione in AT secondo quanto previsto dalle disposizioni del nuovo Codice in



	materia di digitalizzazione del ciclo di vita dei contratti di cui agli artt. 19 e ssgg e dalle delibere ANAC nn. n. 261/2023 e n. 264/2023 (e relativo Allegato 1) e successivi aggiornamenti.
--	---

1. Procedure concluse prima del 31 dicembre 2023

<b>ALLEGATO AL PNA 2022 N. 9)</b> <b>ELENCO DEGLI OBBLIGHI DI PUBBLICAZIONE DELLA SEZIONE "AMMINISTRAZIONE TRASPARENTE"</b> <b>SOTTO SEZIONE 1° LIVELLO - BANDI DI GARA E CONTRATTI</b> <b>(SOSTITUTIVO DEGLI OBBLIGHI ELENCATI PER LA SOTTOSEZIONE "BANDI DI GARA E CONTRATTI" DELL'ALLEGATO 1) ALLA DELIBERA ANAC 1310/2016 E DELL'ALLEGATO 1) ALLA DELIBERA ANAC 1134/2017)</b>								
Denominazione e sotto-sezione livello 1 (Macrofamiglie)	Denominazione sotto-sezione 2 livello (Tipologie di dati)	Riferimento normativo	Denominazione e del singolo obbligo	Contenuti dell'obbligo	Aggiornamento	Dirigente/PO Responsabile della pubblicazione (posizione ricoperta nell'organizzazione)	Responsabile della pubblicazione (posizione ricoperta nell'organizzazione)	Responsabile della trasmissione dei dati (posizione ricoperta nell'organizzazione)
<b>Bandi di gara e contratti</b>		Art. 1, c. 32, l. n. 190/2012 Art. 37, c. 1, lett. a) d.lgs. n. 33/2013; Art. 4 delib. Anac n. 39/2016	Dati previsti dall'articolo 1, comma 32, della legge 6 novembre 2012, n. 190. Informazioni sulle singole procedure (da pubblicare secondo le "Specifiche	Codice Identificativo Gara (CIG)/SmartCIG, struttura proponente, oggetto del bando, procedura di scelta del contraente, elenco degli operatori invitati a presentare offerte/numero di offerenti che hanno partecipato al procedimento, aggiudicatario, importo di aggiudicazione, tempi di completamento dell'opera	Tempestivo	Tutte le PO del Comune	Tutte le PO del Comune o loro delegati	Tutte le PO del Comune o loro delegati

			tecniche per la pubblicazione dei dati ai sensi dell'art. 1, comma 32, della Legge n. 190/2012", adottate secondo quanto indicato nella delib. Anac 39/2016)	servizio o fornitura, importo delle somme liquidate				
		Art. 1, c. 32, l. n. 190/2012 Art. 37, c. 1, lett. a) d.lgs. n. 33/2013; Art. 4 delib. Anac n. 39/2016		Tabelle riassuntive rese liberamente scaricabili in un formato digitale standard aperto con informazioni sui contratti relative all'anno precedente  (nello specifico: Codice Identificativo Gara (CIG)/smartCIG, struttura proponente, oggetto del bando, procedura di scelta del contraente, elenco degli operatori invitati a presentare offerte/numero di offerenti che hanno partecipato al procedimento, aggiudicatario, importo di aggiudicazione, tempi di completamento dell'opera servizio o fornitura, importo delle somme liquidate)	Annuale (art. 1, c. 32, l. n. 190/2012	Tutte le PO del Comune	Tutte le PO del Comune o loro delegati	Tutte le PO del Comune o loro delegati

	Art. 37, c. 1, lett. b) d.lgs. n. 33/2013; Artt. 21, c. 7, e 29, c. 1, d.lgs. n. 50/2016  D.M. MIT 14/2018, art. 5, commi 8 e 10 e art. 7, commi 4 e 10	Atti relativi alla programmazione e di lavori, opere, servizi e forniture	Programma biennale degli acquisti di beni e servizi, programma triennale dei lavori pubblici e relativi aggiornamenti annuali  Comunicazione della mancata redazione del programma triennale dei lavori pubblici per assenza di lavori e comunicazione della mancata redazione del programma biennale degli acquisti di beni e servizi per assenza di acquisti (D.M. MIT 14/2018, art. 5, co. 8 e art. 7, co. 4)  Modifiche al programma triennale dei lavori pubblici e al programma biennale degli acquisti di beni e servizi (D.M. MIT 14/2018, art. 5, co. 10 e art. 7, co. 10)	Tempestivo	Tutte le PO del Comune	Tutte le PO del Comune o loro delegati	Tutte le PO del Comune o loro delegati
Atti relativi alle procedure per l'affidamento di appalti pubblici di servizi, forniture, lavori e opere, di concorsi pubblici di progettazione, di concorsi di idee e di concessioni, compresi quelli tra enti nell'ambito del settore pubblico di cui all'art. 5 del dlgs n. 50/2016.  I dati si devono riferire a ciascuna procedura contrattuale in modo da avere una rappresentazione sequenziale di ognuna di esse, dai primi atti alla fase di esecuzione.							
	Art. 37, c. 1, lett. b) d.lgs. n. 33/2013 e art. 29, c. 1, d.lgs. n. 50/2016;	Trasparenza nella partecipazione di portatori di interessi e dibattito pubblico	Progetti di fattibilità relativi alle grandi opere infrastrutturali e di architettura di rilevanza sociale, aventi impatto sull'ambiente, sulle città e sull'assetto del territorio, nonché gli esiti della consultazione pubblica, comprensivi dei resoconti	Tempestivo	Tutte le PO del Comune	Tutte le PO del Comune o loro delegati	Tutte le PO del Comune o loro delegati

		DPCM n. 76/2018		degli incontri e dei dibattiti con i portatori di interesse. I contributi e i resoconti sono pubblicati, con pari evidenza, unitamente ai documenti predisposti dall'amministrazione e relativi agli stessi lavori (art. 22, c. 1)  Informazioni previste dal D.P.C.M. n. 76/2018 "Regolamento recante modalità di svolgimento, tipologie e soglie dimensionali delle opere sottoposte a dibattito pubblico"				
		Art. 37, c. 1, lett. b) d.lgs. n. 33/2013 e art. 29, c. 1, d.lgs. n. 50/2016	Avvisi di preinformazione	SETTORI ORDINARI Avvisi di preinformazione per i settori ordinari di cui all'art. 70, co. 1, d.lgs. 50/2016  SETTORI SPECIALI Avvisi periodici indicativi per i settori speciali di cui all'art. 127, co. 2, d.lgs. 50/2016	Tempestivo	Tutte le PO del Comune	Tutte le PO del Comune o loro delegati	Tutte le PO del Comune o loro delegati
		Art. 37, c. 1, lett. b) d.lgs. n. 33/2013 e art. 29, c. 1, d.lgs. n. 50/2016	Delibera a contrarre	Delibera a contrarre o atto equivalente	Tempestivo	Tutte le PO del Comune	Tutte le PO del Comune o loro delegati	Tutte le PO del Comune o loro delegati

		Art. 37, c. 1, lett. b) d.lgs. n. 33/2013 e art. 29, c. 1, d.lgs. n. 50/2016, d.m. MIT 2.12.2016	Avvisi e bandi	<p><b>SETTORI ORDINARI-SOTTOSOGLIA</b></p> <p>Avviso di indagini di mercato (art. 36, c. 7 e Linee guida ANAC n.4)</p> <p>Bandi ed avvisi (art. 36, c. 9)</p> <p>Avviso di costituzione elenco operatori economici e pubblicazione elenco (art. 36, c. 7 e Linee guida ANAC)</p> <p>Determina a contrarre ex art. 32, c. 2, con riferimento alle ipotesi ex art. 36, c. 2, lettere a) e b)</p> <p><b>SETTORI ORDINARI-SOPRA SOGLIA</b></p> <p>Avviso di preinformazione per l'indizione di una gara per procedure ristrette e procedure competitive con negoziazione (amministrazioni subcentrali)</p> <p>(art. 70, c. 2 e 3)</p> <p>Bandi ed avvisi (art. 73, c. 1 e 4)</p> <p>Bandi di gara o avvisi di preinformazione per appalti di servizi di cui all'allegato IX (art. 142, c. 1)</p> <p>Bandi di concorso per concorsi di progettazione (art. 153)</p> <p>Bando per il concorso di idee (art. 156)</p> <p><b>SETTORI SPECIALI</b></p> <p>Bandi e avvisi (art. 127, c. 1)</p>	Tempestivo	Tutte le PO del Comune	Tutte le PO del Comune o loro delegati	Tutte le PO del Comune o loro delegati
--	--	--	----------------	--	------------	------------------------	--	--

				<p>Per procedure ristrette e negoziate- Avviso periodico indicativo (art. 127, c. 3)</p> <p>Avviso sull'esistenza di un sistema di qualificazione (art. 128, c. 1)</p> <p>Bandi di gara e avvisi (art. 129, c. 1 )</p> <p>Per i servizi sociali e altri servizi specifici- Avviso di gara, avviso periodico indicativo, avviso sull'esistenza di un sistema di qualificazione (art. 140, c. 1)</p> <p>Per i concorsi di progettazione e di idee - Bando (art. 141, c. 3)</p> <p><b>SPONSORIZZAZIONI</b></p> <p>Avviso con cui si rende nota la ricerca di sponsor o l'avvenuto ricevimento di una proposta di sponsorizzazione indicando sinteticamente il contenuto del contratto proposto (art. 19, c. 1)</p>				
		Art. 48, c. 3, d.l. 77/2021	Procedure negoziate afferenti agli investimenti pubblici finanziati, in tutto o in parte, con le risorse previste dal PNRR e dal PNC e dai programmi cofinanziati dai fondi strutturali	Evidenza dell'avvio delle procedure negoziate (art. 63 e art.125) ove le S.A. vi ricorrono quando, per ragioni di estrema urgenza derivanti da circostanze imprevedibili, non imputabili alla stazione appaltante, l'applicazione dei termini, anche abbreviati, previsti dalle procedure ordinarie può compromettere la realizzazione degli obiettivi	Tempestivo	Tutte le PO del Comune	Tutte le PO del Comune o loro delegati	Tutte le PO del Comune o loro delegati

			dell'Unione europea	o il rispetto dei tempi di attuazione di cui al PNRR nonché al PNC e ai programmi cofinanziati dai fondi strutturali dell'Unione Europea				
		Art. 37, c. 1, lett. b) d.lgs. n. 33/2013 e art. 29, c. 1, d.lgs. n. 50/2016	Commissione giudicatrice	Composizione della commissione giudicatrice, curricula dei suoi componenti.	Tempestivo	Tutte le PO del Comune	Tutte le PO del Comune o loro delegati	Tutte le PO del Comune o loro delegati
		Art. 37, c. 1, lett. b) d.lgs. n. 33/2013 e art. 29, c. 1, d.lgs. n. 50/2016	Avvisi relativi all'esito della procedura	<p><b>SETTORI ORDINARI-SOTTOSOGLIA</b></p> <p>Avviso sui risultati della procedura di affidamento con l'indicazione dei soggetti invitati (art. 36, c. 2, lett. b), c), c-bis). Per le ipotesi di cui all'art. 36, c. 2, lett. b) tranne nei casi in cui si procede ad affidamento diretto tramite determina a contrarre ex articolo 32, c. 2</p> <p>Pubblicazione facoltativa dell'avviso di aggiudicazione di cui all'art. 36, co. 2, lett. a) tranne nei casi in cui si procede ai sensi dell'art. 32, co. 2</p> <p><b>SETTORI ORDINARI-SOPRA SOGLIA</b></p> <p>Avviso di appalto aggiudicato (art. 98)</p> <p>Avviso di aggiudicazione degli appalti di servizi di cui all'allegato IX</p>	Tempestivo	Tutte le PO del Comune	Tutte le PO del Comune o loro delegati	Tutte le PO del Comune o loro delegati



				<p>eventualmente raggruppati su base trimestrale (art. 142, c. 3)</p> <p>Avviso sui risultati del concorso di progettazione (art. 153, c. 2)</p> <p><b>SETTORI SPECIALI</b></p> <p>Avviso relativo agli appalti aggiudicati (art. 129, c. 2 e art. 130)</p> <p>Avviso di aggiudicazione degli appalti di servizi sociali e di altri servizi specifici eventualmente raggruppati su base trimestrale (art. 140, c. 3)</p> <p>Avviso sui risultati del concorso di progettazione (art. 141, c. 2)</p>				
		d.l. 76, art. 1, co. 2, lett. a) (applicabile temporaneamente)	Avviso sui risultati della procedura di affidamento diretto (ove la determina a contrarre o atto equivalente sia adottato entro il 30.6.2023)	Per gli affidamenti diretti per lavori di importo inferiore a 150.000 euro e per servizi e forniture, ivi compresi i servizi di ingegneria e architettura e l'attività di progettazione, di importo inferiore a 139.000 euro: pubblicazione dell'avviso sui risultati della procedura di affidamento con l'indicazione dei soggetti invitati (non obbligatoria per affidamenti inferiori ad euro 40.000)	Tempestivo	Tutte le PO del Comune	Tutte le PO del Comune o loro delegati	Tutte le PO del Comune o loro delegati

		d.l. 76, art. 1, co. 1, lett. b) (applicabile temporaneamente)	Avviso di avvio della procedura e avviso sui risultati della aggiudicazione di procedure negoziate senza bando  (ove la determina a contrarre o atto equivalente sia adottato entro il 30.6.2023)	Per l'affidamento di servizi e forniture, ivi compresi i servizi di ingegneria e architettura e l'attività di progettazione, di importo pari o superiore a 139.000 euro e fino alle soglie comunitarie e di lavori di importo pari o superiore a 150.000 euro e inferiore a un milione di euro: pubblicazione di un avviso che evidenzia l'avvio della procedura negoziata e di un avviso sui risultati della procedura di affidamento con l'indicazione dei soggetti invitati	Tempestivo	Tutte le PO del Comune	Tutte le PO del Comune o loro delegati	Tutte le PO del Comune o loro delegati
		Art. 37, c. 1, lett. b) d.lgs. n. 33/2013 e art. 29, c. 1, d.lgs. n. 50/2016	Verbali delle commissioni di gara	Verbali delle commissioni di gara (fatte salve le esigenze di riservatezza ai sensi dell'art. 53, ovvero dei documenti secretati ai sensi dell'art. 162 e nel rispetto dei limiti previsti in via generale dal d.lgs. n. 196/2003 e ss.mm.ii. in materia di dati personali).	Successivamente alla pubblicazione degli avvisi relativi agli esiti delle procedure	Tutte le PO del Comune	Tutte le PO del Comune o loro delegati	Tutte le PO del Comune o loro delegati
		Art. 47, c.2, 3, 9, d.l. 77/2021 e art. 29, co. 1, d.lgs. 50/2016	Pari opportunità e inclusione lavorativa nei contratti pubblici, nel PNRR e nel PNC	Copia dell'ultimo rapporto sulla situazione del personale maschile e femminile prodotto al momento della presentazione della domanda di partecipazione o dell'offerta da parte degli operatori economici tenuti, ai sensi dell'art. 46, del d.lgs. n. 198/2006, alla sua redazione (operatori che occupano oltre 50	Successivamente alla pubblicazione degli avvisi relativi agli esiti delle procedure	Tutte le PO del Comune	Tutte le PO del Comune o loro delegati	Tutte le PO del Comune o loro delegati

				dipendenti)(art. 47, c. 2, d.l. 77/2021)				
		Art. 37, c. 1, lett. b) d.lgs. n. 33/2013 e art. 29, c. 1, d.lgs. n. 50/2016	Contratti	Solo per gli affidamenti sopra soglia e per quelli finanziati con risorse PNRR e fondi strutturali, testo dei contratti e dei successivi accordi modificativi e/o interpretativi degli stessi (fatte salve le esigenze di riservatezza ai sensi dell'art. 53, ovvero dei documenti secretati ai sensi dell'art. 162 e nel rispetto dei limiti previsti in via generale dal d.lgs. n. 196/2003 e ss.mm.ii. in materia di dati personali).	Tempestivo	Tutte le PO del Comune	Tutte le PO del Comune o loro delegati	Tutte le PO del Comune o loro delegati
		D.l. 76/2020, art. 6 Art. 29, co. 1, d.lgs. 50/2016	Collegi consultivi tecnici	Composizione del CCT, curricula e compenso dei componenti.	Tempestivo	Tutte le PO del Comune	Tutte le PO del Comune o loro delegati	Tutte le PO del Comune o loro delegati
		Art. 47, c.2, 3, 9, d.l. 77/2021 e art. 29, co. 1, d.lgs. 50/2016	Pari opportunità e inclusione lavorativa nei contratti pubblici, nel PNRR e nel PNC	Relazione di genere sulla situazione del personale maschile e femminile consegnata, entro sei mesi dalla conclusione del contratto, alla S.A. dagli operatori economici che occupano un numero pari o superiore a quindici dipendenti (art. 47, c. 3, d.l. 77/2021)	Tempestivo	Tutte le PO del Comune	Tutte le PO del Comune o loro delegati	Tutte le PO del Comune o loro delegati
		Art. 47, co. 3-bis e co. 9, d.l. 77/2021 e		Publicazione da parte della S.A. della certificazione di cui all'articolo 17 della legge	Tempestivo	Tutte le PO del Comune	Tutte le PO del Comune o loro delegati	Tutte le PO del Comune o loro delegati

		art. 29, co. 1, d.lgs. 50/2016		12 marzo 1999, n. 68 e della relazione relativa all'assolvimento degli obblighi di cui alla medesima legge e alle eventuali sanzioni e provvedimenti disposti a carico dell'operatore economico nel triennio antecedente la data di scadenza di presentazione delle offerte e consegnati alla S.A. entro sei mesi dalla conclusione del contratto (per gli operatori economici che occupano un numero pari o superiore a quindici dipendenti)				
		Art. 37, c. 1, lett. b) d.lgs. n. 33/2013 e art. 29, c. 1, d.lgs. n. 50/2016	Fase esecutiva	Fatte salve le esigenze di riservatezza ai sensi dell'art. 53, ovvero dei documenti secretati ai sensi dell'art. 162 del d.lgs. 50/2016, i provvedimenti di approvazione ed autorizzazione relativi a: <ul style="list-style-type: none"> <li>- modifiche soggettive</li> <li>- varianti</li> <li>- proroghe</li> <li>- rinnovi</li> <li>- quinto d'obbligo</li> <li>- subappalti (in caso di assenza del provvedimento di autorizzazione, pubblicazione del nominativo del subappaltatore, dell'importo e dell'oggetto del contratto di subappalto).</li> </ul>	Tempestivo	Tutte le PO del Comune	Tutte le PO del Comune o loro delegati	Tutte le PO del Comune o loro delegati

				<p>Certificato di collaudo o regolare esecuzione</p> <p>Certificato di verifica conformità</p> <p>Accordi bonari e transazioni</p> <p>Atti di nomina del: direttore dei lavori/direttore dell'esecuzione/componenti delle commissione di collaudo</p>				
		Art. 37, c. 1, lett. b) d.lgs. n. 33/2013 e art. 29, c. 1, d.lgs. n. 50/2016	Resoconti della gestione finanziaria dei contratti al termine della loro esecuzione	<p>Resoconti della gestione finanziaria dei contratti al termine della loro esecuzione.</p> <p>Il resoconto deve contenere, per ogni singolo contratto, almeno i seguenti dati: data di inizio e conclusione dell'esecuzione, importo del contratto, importo complessivo liquidato, importo complessivo dello scostamento, ove si sia verificato (scostamento positivo o negativo).</p>	Annuale (entro il 31 gennaio) con riferimento agli affidamenti dell'anno precedente	Tutte le PO del Comune	Tutte le PO del Comune o loro delegati	Tutte le PO del Comune o loro delegati
		Art. 37, c. 1, lett. b) d.lgs. n. 33/2013 e art. 29, c. 1, d.lgs. n. 50/2016;	Concessioni e partenariato pubblico privato	<p>Tutti gli obblighi di pubblicazione elencati nel presente allegato sono applicabili anche ai contratti di concessione e di partenariato pubblico privato, in quanto compatibili, ai sensi degli artt. 29, 164, 179 del d.lgs. 50/2016.</p> <p>Con riferimento agli avvisi e ai bandi si richiamano inoltre:</p>	Tempestivo	Tutte le PO del Comune	Tutte le PO del Comune o loro delegati	Tutte le PO del Comune o loro delegati

				<p>Bando di concessione, invito a presentare offerte (art. 164, c. 2, che rinvia alle disposizioni contenute nella parte I e II del d.lgs. 50/2016 anche relativamente alle modalità di pubblicazione e redazione dei bandi e degli avvisi )</p> <p>Nuovo invito a presentare offerte a seguito della modifica dell'ordine di importanza dei criteri di aggiudicazione (art. 173, c. 3)</p> <p>Nuovo bando di concessione a seguito della modifica dell'ordine di importanza dei criteri di aggiudicazione (art. 173, c. 3)</p> <p>Bando di gara relativo alla finanza di progetto (art. 183, c. 2)</p> <p>Bando di gara relativo alla locazione finanziaria di opere pubbliche o di pubblica utilità (art. 187)</p> <p>Bando di gara relativo al contratto di disponibilità (art. 188, c. 3)</p>				
		Art. 37, c. 1, lett. b) d.lgs. n. 33/2013 e art. 29, c. 1, d.lgs. n. 50/2016	Affidamenti diretti di lavori, servizi e forniture di somma urgenza e di protezione civile	Gli atti relativi agli affidamenti diretti di lavori, servizi e forniture di somma urgenza e di protezione civile, con specifica dell'affidatario, delle modalità della scelta e delle motivazioni che non hanno consentito il	Tempestivo	Tutte le PO del Comune	Tutte le PO del Comune o loro delegati	Tutte le PO del Comune o loro delegati

				ricorso alle procedure ordinarie (art. 163, c. 10)				
		Art. 37, c. 1, lett. b) d.lgs. n. 33/2013 e art. 29, c. 1, d.lgs. n. 50/2016;	Affidamenti in house	Tutti gli atti connessi agli affidamenti in house in formato open data di appalti pubblici e contratti di concessione tra enti nell'ambito del settore pubblico (art. 192, c. 1 e 3)	Tempestivo	Tutte le PO del Comune	Tutte le PO del Comune o loro delegati	Tutte le PO del Comune o loro delegati
		Art. 90, c. 10, dlgs n. 50/2016	Elenchi ufficiali di operatori economici riconosciuti e certificazioni	<u>Obbligo previsto per i soli enti che gestiscono gli elenchi e per gli organismi di certificazione</u>  Elenco degli operatori economici iscritti in un elenco ufficiale (art. 90, c. 10, dlgs n. 50/2016)  Elenco degli operatori economici in possesso del certificato rilasciato dal competente organismo di certificazione (art. 90, c. 10, dlgs n. 50/2016)	Tempestivo	Tutte le PO del Comune	Tutte le PO del Comune o loro delegati	Tutte le PO del Comune o loro delegati
		Art. 11, co. 2-quater, l. n. 3/2003, introdotto dall'art. 41, co. 1, d.l. n. 76/2020.	Progetti di investimento pubblico	<u>Obbligo previsto per i soggetti titolari di progetti di investimento pubblico</u>  Elenco dei progetti finanziati, con indicazione del CUP, importo totale del finanziamento, le fonti finanziarie, la data di avvio del progetto e lo stato di attuazione finanziario e procedurale	Annuale	Tutte le PO del Comune	Tutte le PO del Comune o loro delegati	Tutte le PO del Comune o loro delegati

2. Procedure avviate prima del 31/12/23 e non concluse al 31/12 e procedure avviate dopo il 31/12



L'assolvimento degli obblighi di trasparenza relativamente alla fase di aggiudicazione e di esecuzione per le procedure avviate fino al 31/12/2023 (assoggettate al decreto legislativo n. 50/2016 o al decreto legislativo n. 36/2023) avviene mediante trasmissione attraverso il sistema Simog dei dati relativi alle suddette fasi, come indicato al paragrafo precedente.

Le stazioni appaltanti sono tenute a comunicare e aggiornare tempestivamente, cioè nell'immediatezza della loro produzione, i suddetti dati attraverso Simog, ai fini e per gli effetti del decreto legislativo n. 33/2013. Il mancato rispetto della tempestività nella comunicazione sarà considerato ai fini della violazione degli obblighi di trasparenza. Ciò posto, sono superati i termini di comunicazione di tali dati all'ANAC precedentemente fissati rispettivamente in 30 giorni per l'aggiudicazione e in 60 giorni per la fase esecutiva.

Le stazioni appaltanti pubblicano in Amministrazione Trasparente (AT), sottosezione Bandi e contratti, anche il link (che ANAC indicherà sul portale dati aperti dell'Autorità) tramite il quale si accede alla sezione della BDNCP dove sono pubblicate, per ogni procedura di affidamento associata a un CIG, tutte le informazioni che le stazioni appaltanti hanno trasmesso attraverso Simog.

La trasmissione dei dati attraverso Simog esonera le stazioni appaltanti dalla pubblicazione degli stessi nella sezione Amministrazione Trasparente. I dati che non vengono raccolti da Simog e che devono essere ancora pubblicati in AT, ove non già pubblicati alla data del 31/12/2023, sono i seguenti:

<b>Tabella 3</b>	Dal 01/01/2024
In caso di CIG acquisiti con Simog	<p>Elenco dei soggetti invitati</p> <p><i>Per tutte le fattispecie per le quali non è obbligatorio l'invio delle schede successive al perfezionamento del CIG:</i></p> <p>dati relativi all'aggiudicazione/esito della procedura</p> <p><i>Per tutte le fattispecie per le quali non è obbligatorio l'invio delle schede successive all'aggiudicazione:</i></p> <ul style="list-style-type: none"> <li>- atti di nomina del: direttore dei lavori/direttore, dell'esecuzione/componenti della commissione di collaudo</li> <li>- modifica contrattuale e varianti</li> <li>- accordi bonari e transazioni</li> <li>- certificato collaudo/reg esecuzione/verifica conformità</li> <li>- resoconti della gestione finanziaria dei contratti al termine della loro esecuzione</li> </ul> <p><i>Per gli affidamenti in house:</i></p> <p>Atti connessi agli affidamenti in house</p>
In caso di SmartCIG acquisiti entro il 31 dicembre 2023	<ul style="list-style-type: none"> <li>- Denominazione e codice fiscale dell'aggiudicatario</li> <li>- importo delle somme liquidate</li> <li>- tempi di completamento del contratto e resoconti della gestione finanziaria al termine dell'esecuzione</li> </ul>

Le indicazioni sulle modalità di assolvimento degli obblighi di trasparenza per le procedure avviate dopo il 01/01/2024 sono contenute nel provvedimento ANAC n. 264 del 20/06/2023 e successivi aggiornamenti nonché nel relativo allegato.

**All. 1) Delibera ANAC 264 del 20.6.2023, come modificato con delibera 601 del 19 dicembre 2023**

**ATTI E DOCUMENTI DA PUBBLICARE IN “AMMINISTRAZIONE TRASPARENTE” SOTTOSEZIONE “BANDI DI GARA E CONTRATTI”**

**Ove gli atti e i documenti siano già pubblicati sulle piattaforme di approvvigionamento digitale, ai sensi e nel rispetto dei termini e dei criteri di qualità delle informazioni stabiliti dal d.lgs. 33/2013 (artt. 6 e 8, co. 3), è sufficiente che in AT venga indicato il link alla piattaforma in modo da consentire a chiunque la visione dei suddetti atti e documenti**

**ATTI E DOCUMENTI DI CARATTERE GENERALE RIFERITI A TUTTE LE PROCEDURE**

<b>Denominazione sotto-sezione livello 1</b>	<b>Riferimento normativo</b>	<b>Contenuti dell'obbligo</b>	<b>Aggiornamento</b>	<b>Dirigente/PO Responsabile della pubblicazione (posizione ricoperta nell'organizzazione)</b>	<b>Responsabile della pubblicazione (posizione ricoperta nell'organizzazione)</b>	<b>Responsabile della trasmissione dei dati (posizione ricoperta nell'organizzazione)</b>
<b><u>SOTTO-SEZIONE</u></b> <b><u>“Bandi di gara e contratti”</u></b>	Art. 30, d.lgs. 36/2023  Uso di procedure automatizzate nel ciclo di vita dei contratti pubblici	Elenco delle soluzioni tecnologiche adottate dalle SA e enti concedenti per l'automatizzazione delle proprie attività.	Una tantum con aggiornamento tempestivo in caso di modifiche	Tutte le PO del Comune	Tutte le PO del Comune o loro delegati	Tutte le PO del Comune o loro delegati

	<p>ALLEGATO I.5 al d.lgs. 36/2023</p> <p>Elementi per la programmazione dei lavori e dei servizi. Schemi tipo (art. 4, co. 3)</p>	<p>Avviso finalizzato ad acquisire le manifestazioni di interesse degli operatori economici in ordine ai lavori di possibile completamento di opere incompiute nonché alla gestione delle stesse</p> <p>NB: Ove l'avviso è pubblicato nella apposita sezione del portale web del Ministero delle infrastrutture e dei trasporti, la pubblicazione in AT è assicurata mediante link al portale MIT</p>	Tempestivo	Tutte le PO del Comune	Tutte le PO del Comune o loro delegati	Tutte le PO del Comune o loro delegati
	<p>ALLEGATO I.5 al d.lgs. 36/2023</p> <p>Elementi per la programmazione dei lavori e dei servizi. Schemi tipo (art. 5, co. 8; art. 7, co. 4)</p>	<p>Comunicazione circa la mancata redazione del programma triennale dei lavori pubblici, per assenza di lavori.</p> <p>Comunicazione circa la mancata redazione del programma triennale degli acquisti di forniture e servizi,</p>	Tempestivo	Tutte le PO del Comune	Tutte le PO del Comune o loro delegati	Tutte le PO del Comune o loro delegati

		per assenza di acquisti di forniture e servizi.				
	Art. 168, d.lgs. 36/2023 Procedure di gara con sistemi di qualificazione	Atti recanti norme, criteri oggettivi per il funzionamento del sistema di qualificazione, l'eventuale aggiornamento periodico dello stesso e durata, criteri soggettivi (requisiti relativi alle capacità economiche, finanziarie, tecniche e professionali) per l'iscrizione al sistema.	Tempestivo	Tutte le PO del Comune	Tutte le PO del Comune o loro delegati	Tutte le PO del Comune o loro delegati
	Art. 169, d.lgs. 36/2023 Procedure di gara regolamentate Settori speciali	<u>Obbligo applicabile alle imprese pubbliche e ai soggetti titolari di diritti speciali esclusivi</u>  Atti eventualmente adottati recanti l'elencazione delle condotte che	Tempestivo	Tutte le PO del Comune	Tutte le PO del Comune o loro delegati	Tutte le PO del Comune o loro delegati

		costituiscono gravi illeciti professionali agli effetti degli artt. 95, co. 1, lettera e) e 98 (cause di esclusione dalla gara per gravi illeciti professionali).				
	Art. 11, co. 2-quater, l. n. 3/2003, introdotto dall'art. 41, co. 1, d.l. n. 76/2020  Dati e informazioni sui progetti di investimento pubblico	<u>Obbligo previsto per i soggetti titolari di progetti di investimento pubblico</u>  Elenco annuale dei progetti finanziati, con indicazione del CUP, importo totale del finanziamento, le fonti finanziarie, la data di avvio del progetto e lo stato di attuazione finanziario e procedurale	Annuale	Tutte le PO del Comune	Tutte le PO del Comune o loro delegati	Tutte le PO del Comune o loro delegati
<p><b><u>PER OGNI SINGOLA PROCEDURA DI AFFIDAMENTO INSERIRE IL LINK ALLA BDNCP CONTENENTE I DATI E LE INFORMAZIONI COMUNICATI DALLA S.A. E PUBBLICATI DA ANAC AI SENSI DELLA DELIBERA N. 261/2023</u></b></p> <p><b><u>PER CIASCUNA PROCEDURA SONO PUBBLICATI INOLTRE I SEGUENTI ATTI E DOCUMENTI</u></b></p>						

	<u>Fase</u>	<u>Riferimento normativo</u>	<u>Contenuto dell'obbligo</u>	<u>Aggiornamento</u>	<u>Note</u>			
	<b>Pubblicazione</b>	Art. 40, co. 3 e co. 5, d.lgs. 36/2023 Dibattito pubblico (da intendersi riferito a quello facoltativo)  Allegato I.6 al d.lgs. 36/2023 Dibattito pubblico obbligatorio	1) Relazione sul progetto dell'opera (art. 40, co. 3 codice e art. 5, co. 1, lett. a) e b) allegato)  2) Relazione conclusiva redatta dal responsabile del dibattito (con i contenuti specificati dall'art. 40, co. 5 codice e art. 7, co. 1 dell'allegato)  3) Documento conclusivo redatto dalla SA sulla base della relazione conclusiva del responsabile (solo per il dibattito pubblico obbligatorio) ai sensi dell'art. 7, co. 2 dell'allegato  Per il dibattito pubblico obbligatorio, la pubblicazione dei documenti di cui ai nn. 2 e 3, è prevista sia per le SA sia per le amministrazioni	Tempestivo		Tutte le PO del Comune	Tutte le PO del Comune o loro delegati	Tutte le PO del Comune o loro delegati

			locali interessate dall'intervento					
		Art. 82, d.lgs. 36/2023 Documenti di gara Art. 85, co. 4, d.lgs. 36/2023 Pubblicazione a livello nazionale (cfr. anche l'Allegato II.7)	Documenti di gara. Che comprendono, almeno: Delibera a contrarre Bando/avviso di gara/lettera di invito Disciplinare di gara Capitolato speciale Condizioni contrattuali proposte	Tempestivo		Tutte le PO del Comune	Tutte le PO del Comune o loro delegati	Tutte le PO del Comune o loro delegati
	<b>Affidamento</b>	Art. 28, d.lgs. 36/2023 Trasparenza dei contratti pubblici	<u>Composizione delle commissioni giudicatrici e CV dei componenti</u>	Tempestivo		Tutte le PO del Comune	Tutte le PO del Comune o loro delegati	Tutte le PO del Comune o loro delegati



		<p>Art. 47, co. 2, e 9 d.l. 77/2021, convertito con modificazioni dalla l. 108/2021</p> <p>D.P.C.M. 20 giugno 2023 recante Linee guida volte a favorire le pari opportunità generazionali e di genere, nonché l'inclusione lavorativa delle persone con disabilità nei contratti riservati (art. 1, co. 8, allegato II.3, d.lgs. 36/2023 )</p>	<p><u>Pari opportunità e inclusione lavorativa nei contratti pubblici PNRR e PNC e nei contratti riservati:</u></p> <p><u>Copia dell'ultimo rapporto sulla situazione del personale maschile e femminile redatto dall'operatore economico, tenuto alla sua redazione ai sensi dell'art. 46, decreto legislativo 11 aprile 2006, n. 198 (operatori economici che occupano oltre 50 dipendenti). Il documento è prodotto, a pena di esclusione, al momento della presentazione della domanda di partecipazione o dell'offerta</u></p>	<p>Da pubblicare successivamente alla pubblicazione degli avvisi relativi agli esiti delle procedure</p>		<p>Tutte le PO del Comune</p>	<p>Tutte le PO del Comune o loro delegati</p>	<p>Tutte le PO del Comune o loro delegati</p>
		<p>Art. 10, co. 5; art. 14, co. 3; art. 17, co. 2; art. 24; art. 30, co. 2; art. 31, co. 1 e 2;</p> <p>D.lgs. 201/2022</p> <p>Riordino della disciplina dei servizi pubblici locali di rilevanza economica</p>	<p><u>Procedure di affidamento dei servizi pubblici locali:</u></p> <p><u>1) deliberazione di istituzione del servizio pubblico locale (art. 10, co. 5);</u></p>	<p>Tempestivo</p>	<p>L'ANAC, la Presidenza del Consiglio dei Ministri e l'Autorità Garante della Concorrenza e del Mercato hanno elaborato alcuni schemi tipo, tra cui quelli relativi ai seguenti documenti:</p> <p>- Relazione sulla scelta della</p>	<p>Tutte le PO del Comune</p>	<p>Tutte le PO del Comune o loro delegati</p>	<p>Tutte le PO del Comune o loro delegati</p>

			<p>2) <u>relazione contenente la valutazione finalizzata alla scelta della modalità di gestione (art. 14, co. 3);</u></p> <p>3) <u>Deliberazione di affidamento del servizio a società in house (art. 17, co. 2) per affidamenti sopra soglia del servizio pubblico locale, compresi quelli nei settori del trasporto pubblico locale e dei servizi di distribuzione di energia elettrica e gas naturale;</u></p> <p>4) <u>contratto di servizio sottoscritto dalle parti che definisce gli obblighi di servizio pubblico e le condizioni economiche del rapporto (artt. 24 e 31 co. 2);</u></p> <p>5) <u>relazione periodica contenente le verifiche periodiche sulla situazione gestionale (art. 30, co. 2)</u></p>	<p>modalità di gestione del servizio pubblico locale, come previsto dall'art. 14, co. 3;</p> <p>- Motivazione qualificata richiesta dall'art. 17, co. 2, in caso di affidamenti diretti a società in house di importo superiore alle soglie di rilevanza europea in materia di contratti pubblici.</p> <p>Resta fermo l'obbligo di trasmissione ad ANAC come espressamente previsto all'art. 31, co. 2, d.lgs. 201/2022</p> <p>La documentazione è disponibile al seguente link: <a href="https://www.anti-corrruzione.it/-/trasparenza-dei-servizi-pubblici-locali-di-rilevanza-economica">https://www.anti-corrruzione.it/-/trasparenza-dei-servizi-pubblici-locali-di-rilevanza-economica</a></p>			
--	--	--	---	--	--	--	--

	<b>Esecutiva</b>	Art. 215 e ss. e All. V.2, d.lgs 36/2023  Collegio consultivo tecnico	<u>Composizione del Collegio consultivo tecnici (nominativi)</u> <u>CV _____ dei componenti</u>	Tempestivo		Tutte le PO del Comune	Tutte le PO del Comune o loro delegati	Tutte le PO del Comune o loro delegati
		Art. 47, co. 3, co. 3-bis, co. 9, l. 77/2021 convertito con modificazioni dalla l. 108/2021  Pari opportunità e inclusione lavorativa nei contratti pubblici PNRR e PNC e nei contratti riservati  D.P.C.M 20 giugno 2023 recante Linee guida volte a favorire le pari opportunità generazionali e di genere, nonché l'inclusione lavorativa delle persone con disabilità nei contratti riservati (art. 1, co. 8, allegato II.3, d.lgs. 36/2023)	<u>Pari opportunità e inclusione lavorativa nei contratti pubblici PNRR e PNC e nei contratti riservati:</u>  <u>1) Relazione di genere sulla situazione del personale maschile e femminile consegnata, entro sei mesi dalla conclusione del contratto, alla stazione appaltante/ente concedente dagli operatori economici che occupano un numero pari o superiore a quindici dipendenti</u>  <u>2) Certificazione di cui all'art. 17 della legge 12 marzo 1999, n. 68 e della relazione relativa all'assolvimento degli obblighi di cui alla medesima legge e alle</u>	Tempestivo		Tutte le PO del Comune	Tutte le PO del Comune o loro delegati	Tutte le PO del Comune o loro delegati

			<u>eventuali sanzioni e provvedimenti disposti a carico dell'operatore economico nel triennio antecedente la data di scadenza della presentazione delle offerte e consegnate alla stazione appaltante/ente concedente entro sei mesi dalla conclusione del contratto (per gli operatori economici che occupano un numero pari o superiore a quindici dipendenti)</u>					
	<b>Sponsorizzazioni</b>	Art. 134, co. 4, d.lgs. 36/2023  Contratti gratuiti e forme speciali di partenariato	<u>Affidamento di contratti di sponsorizzazione di lavori, servizi o forniture per importi superiori a quarantamila 40.000 euro:</u>  <u>1) avviso con il quale si rende nota la ricerca di sponsor per specifici interventi, ovvero si comunica l'avvenuto ricevimento di una proposta di sponsorizzazione.</u>	Tempestivo		Tutte le PO del Comune	Tutte le PO del Comune o loro delegati	Tutte le PO del Comune o loro delegati

			<u>con sintetica indicazione del contenuto del contratto proposto.</u>					
	<b>Procedure di somma urgenza e di protezione civile</b>	Art. 140, d.lgs. 36/2023  Comunicato del Presidente ANAC del 19 settembre 2023	<u>Atti e documenti relativi agli affidamenti di somma urgenza a prescindere dall'importo di affidamento.</u>  <u>In particolare:</u>  1) <u>verbale di somma urgenza e provvedimento di affidamento; con specifica indicazione delle modalità della scelta e delle motivazioni che non hanno consentito il ricorso alle procedure ordinarie;</u>  2) <u>perizia giustificativa;</u>  3) <u>elenco prezzi unitari, con indicazione di quelli concordati tra le parti e di quelli dedotti da prezzari ufficiali;</u>  4) <u>verbale di consegna dei lavori o verbale di avvio dell'esecuzione del servizio/fornitura;</u>	Tempestivo		Tutte le PO del Comune	Tutte le PO del Comune o loro delegati	Tutte le PO del Comune o loro delegati

			5) <u>contratto, ove stipulato.</u>					
	<b>Finanza di progetto</b>	Art. 193, d.lgs. 36/2023 Procedura di affidamento	<u>Provvedimento conclusivo della procedura di valutazione della proposta del promotore relativa alla realizzazione in concessione di lavori o servizi</u>	Tempestivo		Tutte le PO del Comune	Tutte le PO del Comune o loro delegati	Tutte le PO del Comune o loro delegati

OBBLIGHI DI PUBBLICAZIONE						Individuazione Responsabili		
Denominazione sotto-sezione livello 1 (Macrofamiglie)	Denominazione sotto-sezione 2 livello (Tipologie di dati)	Riferimento normativo	Denominazione e del singolo obbligo	Contenuti dell'obbligo	Aggiornamento	Dirigente/PO Responsabile della pubblicazione (posizione ricoperta nell'organizzazione)	Responsabile e della pubblicazione (posizione ricoperta nell'organizzazione)	Responsabile della trasmissione dei dati (posizione ricoperta nell'organizzazione)
<b>Sovvenzioni, contributi, sussidi, vantaggi economici</b>	Criteria e modalità	Art. 26, c. 1, d.lgs. n. 33/2013	Criteria e modalità	Atti con i quali sono determinati i criteri e le modalità cui le amministrazioni devono attenersi per la concessione di sovvenzioni, contributi, sussidi ed ausili finanziari e l'attribuzione di vantaggi economici di qualunque genere a persone ed enti pubblici e privati	Tempestivo (ex art. 8, d.lgs. n. 33/2013)	Tutte le PO del Comune	Tutte le PO del Comune o loro delegati	Tutte le PO del Comune o loro delegati

Atti di concessione	Art. 26, c. 2, d.lgs. n. 33/2013	Atti di concessione  (da pubblicare in tabelle creando un collegamento con la pagina nella quale sono riportati i dati dei relativi provvedimenti finali)  (NB: è fatto divieto di diffusione di dati da cui sia possibile ricavare informazioni relative allo stato di salute e alla situazione di disagio economico-sociale degli interessati, come previsto dall'art. 26, c. 4, del d.lgs. n. 33/2013)	Atti di concessione di sovvenzioni, contributi, sussidi ed ausili finanziari alle imprese e comunque di vantaggi economici di qualunque genere a persone ed enti pubblici e privati di importo superiore a mille euro	Tempestivo (art. 26, c. 3, d.lgs. n. 33/2013)	Tutte le PO del Comune	Tutte le PO del Comune o loro delegati	Tutte le PO del Comune o loro delegati
			Per ciascun atto:		Tutte le PO del Comune	Tutte le PO del Comune o loro delegati	Tutte le PO del Comune o loro delegati
	Art. 27, c. 1, lett. a), d.lgs. n. 33/2013		1) nome dell'impresa o dell'ente e i rispettivi dati fiscali o il nome di altro soggetto beneficiario	Tempestivo (art. 26, c. 3, d.lgs. n. 33/2013)	Tutte le PO del Comune	Tutte le PO del Comune o loro delegati	Tutte le PO del Comune o loro delegati
	Art. 27, c. 1, lett. b), d.lgs. n. 33/2013		2) importo del vantaggio economico corrisposto	Tempestivo (art. 26, c. 3, d.lgs. n. 33/2013)	Tutte le PO del Comune	Tutte le PO del Comune o loro delegati	Tutte le PO del Comune o loro delegati
	Art. 27, c. 1, lett. c), d.lgs. n. 33/2013		3) norma o titolo a base dell'attribuzione	Tempestivo (art. 26, c. 3, d.lgs. n. 33/2013)	Tutte le PO del Comune	Tutte le PO del Comune o loro delegati	Tutte le PO del Comune o loro delegati
	Art. 27, c. 1, lett. d), d.lgs. n. 33/2013		4) ufficio e funzionario o dirigente responsabile del relativo procedimento amministrativo	Tempestivo (art. 26, c. 3, d.lgs. n. 33/2013)	Tutte le PO del Comune	Tutte le PO del Comune o loro delegati	Tutte le PO del Comune o loro delegati
	Art. 27, c. 1, lett. e), d.lgs. n. 33/2013		5) modalità seguita per l'individuazione del beneficiario	Tempestivo (art. 26, c. 3, d.lgs. n. 33/2013)	Tutte le PO del Comune	Tutte le PO del Comune o loro delegati	Tutte le PO del Comune o loro delegati
	Art. 27, c. 1, lett. f), d.lgs. n. 33/2013		6) link al progetto selezionato	Tempestivo (art. 26, c. 3, d.lgs. n. 33/2013)	Tutte le PO del Comune	Tutte le PO del Comune o loro delegati	Tutte le PO del Comune o loro delegati
	Art. 27, c. 1, lett. f), d.lgs. n. 33/2013		7) link al curriculum vitae del soggetto incaricato	Tempestivo (art. 26, c. 3, d.lgs. n. 33/2013)	Tutte le PO del Comune	Tutte le PO del Comune o loro delegati	Tutte le PO del Comune o loro delegati

		Art. 27, c. 2, d.lgs. n. 33/2013		Elenco (in formato tabellare aperto) dei soggetti beneficiari degli atti di concessione di sovvenzioni, contributi, sussidi ed ausili finanziari alle imprese e di attribuzione di vantaggi economici di qualunque genere a persone ed enti pubblici e privati di importo superiore a mille euro	Annuale (art. 27, c. 2, d.lgs. n. 33/2013)	Tutte le PO del Comune	Tutte le PO del Comune o loro delegati	Tutte le PO del Comune o loro delegati
<b>Bilanci</b>	Bilancio preventivo e consuntivo	Art. 29, c. 1, d.lgs. n. 33/2013 Art. 5, c. 1, d.p.c.m. 26 aprile 2011	Bilancio preventivo	Documenti e allegati del bilancio preventivo, nonché dati relativi al bilancio di previsione di ciascun anno in forma sintetica, aggregata e semplificata, anche con il ricorso a rappresentazioni grafiche	Tempestivo (ex art. 8, d.lgs. n. 33/2013)	P.O.Settore Finanze e Personale	P.O.Settore Finanze e Personale o suo delegato	P.O.Settore Finanze e Personale
		Art. 29, c. 1-bis, d.lgs. n. 33/2013 e d.p.c.m. 29 aprile 2016		Dati relativi alle entrate e alla spesa dei bilanci preventivi in formato tabellare aperto in modo da consentire l'esportazione, il trattamento e il riutilizzo.	Tempestivo (ex art. 8, d.lgs. n. 33/2013)	P.O.Settore Finanze e Personale	P.O.Settore Finanze e Personale o suo delegato	P.O.Settore Finanze e Personale
		Art. 29, c. 1, d.lgs. n. 33/2013 Art. 5, c. 1, d.p.c.m. 26 aprile 2011	Bilancio consuntivo	Documenti e allegati del bilancio consuntivo, nonché dati relativi al bilancio consuntivo di ciascun anno in forma sintetica, aggregata e semplificata, anche con il ricorso a rappresentazioni grafiche	Tempestivo (ex art. 8, d.lgs. n. 33/2013)	P.O.Settore Finanze e Personale	P.O.Settore Finanze e Personale o suo delegato	P.O.Settore Finanze e Personale
		Art. 29, c. 1-bis, d.lgs. n. 33/2013 e d.p.c.m. 29 aprile 2016		Dati relativi alle entrate e alla spesa dei bilanci consuntivi in formato tabellare aperto in modo da consentire l'esportazione, il trattamento e il riutilizzo.	Tempestivo (ex art. 8, d.lgs. n. 33/2013)	P.O.Settore Finanze e Personale	P.O.Settore Finanze e Personale o suo delegato	P.O.Settore Finanze e Personale



	Piano degli indicatori e dei risultati attesi di bilancio	Art. 29, c. 2, d.lgs. n. 33/2013 - Art. 19 e 22 del dlgs n. 91/2011 - Art. 18-bis del dlgs n.118/2011	Piano degli indicatori e dei risultati attesi di bilancio	Piano degli indicatori e risultati attesi di bilancio, con l'integrazione delle risultanze osservate in termini di raggiungimento dei risultati attesi e le motivazioni degli eventuali scostamenti e gli aggiornamenti in corrispondenza di ogni nuovo esercizio di bilancio, sia tramite la specificazione di nuovi obiettivi e indicatori, sia attraverso l'aggiornamento dei valori obiettivo e la soppressione di obiettivi già raggiunti oppure oggetto di ripianificazione	Tempestivo (ex art. 8, d.lgs. n. 33/2013)	P.O.Settore Finanze e Personale	P.O.Settore Finanze e Personale o suo delegato	P.O.Settore Finanze e Personale
<b>Beni immobili e gestione patrimonio</b>	Patrimonio immobiliare	Art. 30, d.lgs. n. 33/2013	Patrimonio immobiliare	Informazioni identificative degli immobili posseduti e detenuti	Tempestivo (ex art. 8, d.lgs. n. 33/2013)	P.O.Settore LL.PP. Patrimonio	P.O.Settore LL.PP. Patrimonio o suo delegato	P.O.Settore LL.PP. Patrimonio o suo delegato
	Canoni di locazione o affitto	Art. 30, d.lgs. n. 33/2013	Canoni di locazione o affitto	Canoni di locazione o di affitto versati o percepiti	Tempestivo (ex art. 8, d.lgs. n. 33/2013)	P.O.Settore LL.PP. Patrimonio	P.O.Settore LL.PP. Patrimonio o suo delegato	P.O.Settore LL.PP. Patrimonio o suo delegato
<b>Controlli e rilievi sull'amministrazione</b>	Organismi indipendenti di valutazione, nuclei di valutazione o altri organismi con funzioni analoghe	Art. 31, d.lgs. n. 33/2013	Atti degli Organismi indipendenti di valutazione, nuclei di valutazione o altri organismi con funzioni analoghe	Attestazione dell'OIV o di altra struttura analoga nell'assolvimento degli obblighi di pubblicazione	Annuale e in relazione a delibere A.N.AC.	P.O.Settore Finanze e Personale	P.O.Settore Finanze e Personale o suo delegato	P.O.Settore Finanze e Personale
	Organismi indipendenti di valutazione, nuclei di valutazione o altri organismi con funzioni analoghe			Documento dell'OIV di validazione della Relazione sulla Performance (art. 14, c. 4, lett. c), d.lgs. n. 150/2009)	Tempestivo	P.O.Settore Finanze e Personale	P.O.Settore Finanze e Personale o suo delegato	P.O.Settore Finanze e Personale

				Relazione dell'OIV sul funzionamento complessivo del Sistema di valutazione, trasparenza e integrità dei controlli interni (art. 14, c. 4, lett. a), d.lgs. n. 150/2009)	Tempestivo	P.O.Settore Finanze e Personale	P.O.Settore Finanze e Personale o suo delegato	P.O.Settore Finanze e Personale
				Altri atti degli organismi indipendenti di valutazione, nuclei di valutazione o altri organismi con funzioni analoghe, procedendo all'indicazione in forma anonima dei dati personali eventualmente presenti	Tempestivo (ex art. 8, d.lgs. n. 33/2013)	P.O.Settore Finanze e Personale	P.O.Settore Finanze e Personale o suo delegato	P.O.Settore Finanze e Personale
	Organi di revisione amministrativa e contabile		Relazioni degli organi di revisione amministrativa e contabile	Relazioni degli organi di revisione amministrativa e contabile al bilancio di previsione o budget, alle relative variazioni e al conto consuntivo o bilancio di esercizio	Tempestivo (ex art. 8, d.lgs. n. 33/2013)	P.O.Settore Finanze e Personale	P.O.Settore Finanze e Personale o suo delegato	P.O.Settore Finanze e Personale
	Corte dei conti		Rilievi Corte dei conti	Tutti i rilievi della Corte dei conti ancorchè non recepiti riguardanti l'organizzazione e l'attività delle amministrazioni stesse e dei loro uffici	Tempestivo (ex art. 8, d.lgs. n. 33/2013)	P.O.Settore Finanze e Personale	P.O.Settore Finanze e Personale o suo delegato	P.O.Settore Finanze e Personale
<b>Servizi erogati</b>	Carta dei servizi standard di qualità	Art. 32, c. 1, d.lgs. n. 33/2013	Carta dei servizi e standard di qualità	Carta dei servizi o documento contenente gli standard di qualità dei servizi pubblici	Tempestivo (ex art. 8, d.lgs. n. 33/2013)	Dirigenti di tutti i Settori del Comune	tutti i responsabili dei servizi dei settori dell'ente per quanto di propria competenza	tutti i responsabili dei servizi dei settori dell'ente per quanto di propria competenza
	Class action	Art. 1, c. 2, d.lgs. n. 198/2009	Class action	Notizia del ricorso in giudizio proposto dai titolari di interessi giuridicamente rilevanti ed omogenei nei confronti delle amministrazioni e dei concessionari di servizio pubblico al fine di ripristinare il corretto svolgimento della funzione o la corretta erogazione di un servizio	Tempestivo	Tutte le PO del Comune	Tutte le PO del Comune o loro delegati	Tutte le PO del Comune o loro delegati

		Art. 4, c. 2, d.lgs. n. 198/2009		Sentenza di definizione del giudizio	Tempestivo	Tutte le PO del Comune	Tutte le PO del Comune o loro delegati	Tutte le PO del Comune o loro delegati
		Art. 4, c. 6, d.lgs. n. 198/2009		Misure adottate in ottemperanza alla sentenza	Tempestivo	Tutte le PO del Comune	Tutte le PO del Comune o loro delegati	Tutte le PO del Comune o loro delegati
	Costi contabilizzati	Art. 32, c. 2, lett. a), d.lgs. n. 33/2013 Art. 10, c. 5, d.lgs. n. 33/2013	Costi contabilizzati  (da pubblicare in tabelle)	Costi contabilizzati dei servizi erogati agli utenti, sia finali che intermedi e il relativo andamento nel tempo	Annuale (art. 10, c. 5, d.lgs. n. 33/2013)	Tutte le PO del Comune	Tutte le PO del Comune o loro delegati	Tutte le PO del Comune o loro delegati
	Liste di attesa	Art. 41, c. 6, d.lgs. n. 33/2013	Liste di attesa (obbligo di pubblicazione a carico di enti, aziende e strutture pubbliche e private che erogano prestazioni per conto del servizio sanitario)  (da pubblicare in tabelle)	Criteri di formazione delle liste di attesa, tempi di attesa previsti e tempi medi effettivi di attesa per ciascuna tipologia di prestazione erogata	Tempestivo (ex art. 8, d.lgs. n. 33/2013)	NON DOVUTO (RISERVATO SERVIZIO SANITARIO)		
	Servizi in rete	Art. 7 co. 3 d.lgs. 82/2005 modificato dall'art. 8 co. 1 del d.lgs. 179/16	Risultati delle indagini sulla soddisfazione da parte degli utenti rispetto alla qualità dei servizi in rete e statistiche di utilizzo dei servizi in rete	Risultati delle rilevazioni sulla soddisfazione da parte degli utenti rispetto alla qualità dei servizi in rete resi all'utente, anche in termini di fruibilità, accessibilità e tempestività, statistiche di utilizzo dei servizi in rete.	Tempestivo	Tutte le PO del Comune	Tutte le PO del Comune o loro delegati	Tutte le PO del Comune o loro delegati

Dati sui pagamenti	Art. 4-bis, c. 2, dlgs n. 33/2013	Dati sui pagamenti (da pubblicare in tabelle)	Dati sui propri pagamenti in relazione alla tipologia di spesa sostenuta, all'ambito temporale di riferimento e ai beneficiari	Trimestrale (in fase di prima attuazione semestrale)	Tutte le PO del Comune	Tutte le PO del Comune o loro delegati	Tutte le PO del Comune o loro delegati
Dati sui pagamenti del servizio sanitario nazionale	Art. 41, c. 1-bis, d.lgs. n. 33/2013	Dati sui pagamenti in forma sintetica e aggregata (da pubblicare in tabelle)	Dati relativi a tutte le spese e a tutti i pagamenti effettuati, distinti per tipologia di lavoro, bene o servizio in relazione alla tipologia di spesa sostenuta, all'ambito temporale di riferimento e ai beneficiari	Trimestrale (in fase di prima attuazione semestrale)	NON DOVUTO (RISERVATO SERVIZIO SANITARIO)		
Indicatore di tempestività dei pagamenti	Art. 33, d.lgs. n. 33/2013	Indicatore di tempestività dei pagamenti	Indicatore dei tempi medi di pagamento relativi agli acquisti di beni, servizi, prestazioni professionali e forniture (indicatore annuale di tempestività dei pagamenti)	Annuale (art. 33, c. 1, d.lgs. n. 33/2013)	P.O.Settore Finanze e Personale	P.O.Settore Finanze e Personale o suo delegato	P.O.Settore Finanze e Personale
			Indicatore trimestrale di tempestività dei pagamenti	Trimestrale (art. 33, c. 1, d.lgs. n. 33/2013)	P.O.Settore Finanze e Personale	P.O.Settore Finanze e Personale o suo delegato	P.O.Settore Finanze e Personale
		Ammontare complessivo dei debiti	Ammontare complessivo dei debiti e il numero delle imprese creditrici	Annuale (art. 33, c. 1, d.lgs. n. 33/2013)	P.O.Settore Finanze e Personale	P.O.Settore Finanze e Personale o suo delegato	P.O.Settore Finanze e Personale
IBAN e pagamenti informatici	Art. 36, d.lgs. n. 33/2013 Art. 5, c. 1, d.lgs. n. 82/2005	IBAN e pagamenti informatici	Nelle richieste di pagamento: i codici IBAN identificativi del conto di pagamento, ovvero di imputazione del versamento in Tesoreria, tramite i quali i soggetti versanti possono effettuare i pagamenti mediante bonifico bancario o postale, ovvero gli identificativi del conto corrente postale sul quale i soggetti versanti possono effettuare i pagamenti mediante bollettino postale, nonché i codici identificativi del pagamento da indicare	Tempestivo (ex art. 8, d.lgs. n. 33/2013)	P.O.Settore Finanze e Personale	P.O.Settore Finanze e Personale o suo delegato	P.O.Settore Finanze e Personale

				obbligatoriamente per il versamento				
<b>Opere pubbliche</b>	Nuclei di valutazione e verifica degli investimenti pubblici	Art. 38, c. 1, d.lgs. n. 33/2013	Informazioni ai nuclei di valutazione e verifica degli investimenti pubblici (art. 1, l. n. 144/1999)	Informazioni relative ai nuclei di valutazione e verifica degli investimenti pubblici, incluse le funzioni e i compiti specifici ad essi attribuiti, le procedure e i criteri di individuazione dei componenti e i loro nominativi (obbligo previsto per le amministrazioni centrali e regionali)	Tempestivo (ex art. 8, d.lgs. n. 33/2013)	NON DOVUTO (PER AMM.NI CENTRALI E REGIONALI)		
	Atti di programmazione delle opere pubbliche	Art. 38, c. 2 e 2 bis d.lgs. n. 33/2013 Art. 21 co.7 d.lgs. n. 50/2016 Art. 29 d.lgs. n. 50/2016	Atti di programmazione e delle opere pubbliche	Atti di programmazione delle opere pubbliche ( <i>link</i> alla sottosezione "bandi di gara e contratti"). A titolo esemplificativo: - Programma triennale dei lavori pubblici, nonché i relativi aggiornamenti annuali, ai sensi art. 21 d.lgs. n. 50/2016 - Documento pluriennale di pianificazione ai sensi dell'art. 2 del d.lgs. n. 228/2011, (per i Ministeri)	Tempestivo (art.8, c. 1, d.lgs. n. 33/2013)	P.O.Settore LL.PP. Patrimonio	P.O.Settore LL.PP. Patrimonio o suo delegato	P.O.Settore LL.PP. Patrimonio o suo delegato
	Tempi costi e indicatori di realizzazione delle opere pubbliche	Art. 38, c. 2, d.lgs. n. 33/2013	Tempi, costi unitari e indicatori di realizzazione delle opere pubbliche in corso o completate.	Informazioni relative ai tempi e agli indicatori di realizzazione delle opere pubbliche in corso o completate	Tempestivo (art. 38, c. 1, d.lgs. n. 33/2013)	P.O.Settore LL.PP. Patrimonio	P.O.Settore LL.PP. Patrimonio o suo delegato	P.O.Settore LL.PP. Patrimonio o suo delegato

		Art. 38, c. 2, d.lgs. n. 33/2013	(da pubblicare in tabelle, sulla base dello schema tipo redatto dal Ministero dell'economia e della finanza d'intesa con l'Autorità nazionale anticorruzione )	Informazioni relative ai costi unitari di realizzazione delle opere pubbliche in corso o completate	Tempestivo (art. 38, c. 1, d.lgs. n. 33/2013)	P.O.Settore LL.PP. Patrimonio	P.O.Settore LL.PP. Patrimonio o suo delegato	P.O.Settore LL.PP. Patrimonio o suo delegato
<b>Pianificazione e governo del territorio</b>		Art. 39, c. 1, lett. a), d.lgs. n. 33/2013		Atti di governo del territorio quali, tra gli altri, piani territoriali, piani di coordinamento, piani paesistici, strumenti urbanistici, generali e di attuazione, nonché le loro varianti	Tempestivo (art. 39, c. 1, d.lgs. n. 33/2013) e comunque, in coerenza con Del. GU 14/2015, nei sei mesi successivi alla pubblicazione sul BURERT dell'avviso di approvazione	P.O. Settore Urbanistica	P.O. Settore Urbanistica o suo delegato	P.O. Settore Urbanistica o suo delegato
		Art. 39, c. 2, d.lgs. n. 33/2013	Pianificazione e governo del territorio (da pubblicare in tabelle)	Documentazione relativa a ciascun procedimento di presentazione e approvazione delle proposte di trasformazione urbanistica di iniziativa privata o pubblica in variante allo strumento urbanistico generale comunque denominato vigente nonché delle proposte di trasformazione urbanistica di iniziativa privata o pubblica in attuazione dello strumento urbanistico generale vigente che comportino premialità edificatorie a fronte dell'impegno dei privati alla realizzazione di opere di urbanizzazione extra oneri o della cessione di aree o volumetrie per finalità di pubblico interesse	Tempestivo (ex art. 8, d.lgs. n. 33/2013) e comunque, in coerenza con Del. GU 14/2015, nei 60 giorni successivi alla pubblicazione sul BURERT dell'avviso di approvazione	P.O. Settore Urbanistica	P.O. Settore Urbanistica o suo delegato	P.O. Settore Urbanistica o suo delegato

<b>Informazioni ambientali</b>	Art. 40, c. 2, d.lgs. n. 33/2013	Informazioni ambientali	Informazioni ambientali che le amministrazioni detengono ai fini delle proprie attività istituzionali:	Tempestivo (ex art. 8, d.lgs. n. 33/2013)	P.O. Settore Ambiente e Protezione civile	P.O. Settore Ambiente e Protezione civile o suo delegato	P.O. Settore Ambiente e Protezione civile o suo delegato
		Stato dell'ambiente	1) Stato degli elementi dell'ambiente, quali l'aria, l'atmosfera, l'acqua, il suolo, il territorio, i siti naturali, compresi gli igrotopi, le zone costiere e marine, la diversità biologica ed i suoi elementi costitutivi, compresi gli organismi geneticamente modificati, e, inoltre, le interazioni tra questi elementi	Tempestivo (ex art. 8, d.lgs. n. 33/2013)	P.O. Settore Ambiente e Protezione civile	P.O. Settore Ambiente e Protezione civile o suo delegato	P.O. Settore Ambiente e Protezione civile o suo delegato
		Fattori inquinanti	2) Fattori quali le sostanze, l'energia, il rumore, le radiazioni od i rifiuti, anche quelli radioattivi, le emissioni, gli scarichi ed altri rilasci nell'ambiente, che incidono o possono incidere sugli elementi dell'ambiente	Tempestivo (ex art. 8, d.lgs. n. 33/2013)	P.O. Settore Ambiente e Protezione civile	P.O. Settore Ambiente e Protezione civile o suo delegato	P.O. Settore Ambiente e Protezione civile o suo delegato
		Misure incidenti sull'ambiente e relative analisi di impatto	3) Misure, anche amministrative, quali le politiche, le disposizioni legislative, i piani, i programmi, gli accordi ambientali e ogni altro atto, anche di natura amministrativa, nonché le attività che incidono o possono incidere sugli elementi e sui fattori dell'ambiente ed analisi costi-benefici ed altre analisi ed ipotesi economiche usate nell'ambito delle stesse	Tempestivo (ex art. 8, d.lgs. n. 33/2013)	P.O. Settore Ambiente e Protezione civile	P.O. Settore Ambiente e Protezione civile o suo delegato	P.O. Settore Ambiente e Protezione civile o suo delegato
		Misure a protezione dell'ambiente e relative analisi di impatto	4) Misure o attività finalizzate a proteggere i suddetti elementi ed analisi costi-benefici ed altre analisi ed ipotesi economiche usate nell'ambito delle stesse	Tempestivo (ex art. 8, d.lgs. n. 33/2013)	P.O. Settore Ambiente e Protezione civile	P.O. Settore Ambiente e Protezione civile o suo delegato	P.O. Settore Ambiente e Protezione civile o suo delegato
		Relazioni sull'attuazione della legislazione	5) Relazioni sull'attuazione della legislazione ambientale	Tempestivo (ex art. 8, d.lgs. n. 33/2013)	P.O. Settore Ambiente e Protezione civile	P.O. Settore Ambiente e Protezione civile o suo delegato	P.O. Settore Ambiente e Protezione civile o suo delegato

			Stato della salute e della sicurezza umana	6) Stato della salute e della sicurezza umana, compresa la contaminazione della catena alimentare, le condizioni della vita umana, il paesaggio, i siti e gli edifici d'interesse culturale, per quanto influenzabili dallo stato degli elementi dell'ambiente, attraverso tali elementi, da qualsiasi fattore	Tempestivo (ex art. 8, d.lgs. n. 33/2013)	P.O. Settore Ambiente e Protezione civile	P.O. Settore Ambiente e Protezione civile o suo delegato	P.O. Settore Ambiente e Protezione civile o suo delegato
			Relazione sullo stato dell'ambiente del Ministero dell'Ambiente e della tutela del territorio	Relazione sullo stato dell'ambiente redatta dal Ministero dell'Ambiente e della tutela del territorio	Tempestivo (ex art. 8, d.lgs. n. 33/2013)	P.O. Settore Ambiente e Protezione civile	P.O. Settore Ambiente e Protezione civile o suo delegato	P.O. Settore Ambiente e Protezione civile o suo delegato
<b>Strutture sanitarie private accreditate</b>		Art. 41, c. 4, d.lgs. n. 33/2013	Strutture sanitarie private accreditate	Elenco delle strutture sanitarie private accreditate	Annuale (art. 41, c. 4, d.lgs. n. 33/2013)	NON DOVUTO (RISERVATO SERVIZIO SANITARIO)		
			(da pubblicare in tabelle)	Accordi intercorsi con le strutture private accreditate	Annuale (art. 41, c. 4, d.lgs. n. 33/2013)	NON DOVUTO (RISERVATO SERVIZIO SANITARIO)		
<b>Interventi straordinari e di emergenza</b>		Art. 42, c. 1, lett. a), d.lgs. n. 33/2013	Interventi straordinari e di emergenza (da pubblicare in tabelle)	Provvedimenti adottati concernenti gli interventi straordinari e di emergenza che comportano deroghe alla legislazione vigente, con l'indicazione espressa delle norme di legge eventualmente derogate e dei motivi della deroga, nonché con l'indicazione di eventuali atti amministrativi o giurisdizionali intervenuti	Tempestivo (ex art. 8, d.lgs. n. 33/2013)	P.O. Settore Ambiente e Protezione civile	P.O. Settore Ambiente e Protezione civile o suo delegato	P.O. Settore Ambiente e Protezione civile o suo delegato
		Art. 42, c. 1, lett. b), d.lgs. n. 33/2013		Termini temporali eventualmente fissati per l'esercizio dei poteri di adozione dei provvedimenti straordinari	Tempestivo (ex art. 8, d.lgs. n. 33/2013)	P.O. Settore Ambiente e Protezione civile	P.O. Settore Ambiente e Protezione civile o suo delegato	P.O. Settore Ambiente e Protezione civile o suo delegato



		Art. 42, c. 1, lett. c), d.lgs. n. 33/2013		Costo previsto degli interventi e costo effettivo sostenuto dall'amministrazione	Tempestivo (ex art. 8, d.lgs. n. 33/2013)	P.O. Settore Ambiente e Protezione civile	P.O. Settore Ambiente e Protezione civile o suo delegato	P.O. Settore Ambiente e Protezione civile o suo delegato
<b>Altri contenuti</b>	<b>Prevenzione della Corruzione</b>	Art. 10, c. 8, lett. a), d.lgs. n. 33/2013	Piano triennale per la prevenzione della corruzione e della trasparenza	Piano triennale per la prevenzione della corruzione e della trasparenza e suoi allegati, le misure integrative di prevenzione della corruzione individuate ai sensi dell'articolo 1, comma 2-bis della legge n. 190 del 2012, (MOG 231)	Annuale	Segretario generale	Resp. staff Segretario	Resp. staff Segretario
		Art. 1, c. 8, 1. n. 190/2012, Art. 43, c. 1, d.lgs. n. 33/2013	Responsabile della prevenzione della corruzione e della trasparenza	Responsabile della prevenzione della corruzione e della trasparenza	Tempestivo	Segretario comunale	Resp. Settore Affari generali o suo delegato	Segretario comunale
			Regolamenti per la prevenzione e la repressione della corruzione e dell'illegalità	Regolamenti per la prevenzione e la repressione della corruzione e dell'illegalità (laddove adottati)	Tempestivo	Segretario comunale	Resp. Settore Affari generali o suo delegato	Segretario comunale
		Art. 1, c. 14, 1. n. 190/2012	Relazione del responsabile della prevenzione della corruzione e della trasparenza	Relazione del responsabile della prevenzione della corruzione recante i risultati dell'attività svolta (entro il 15 dicembre di ogni anno)	Annuale (ex art. 1, c. 14, L. n. 190/2012)	Segretario comunale	Resp. Settore Affari generali o suo delegato	Segretario comunale
		Art. 1, c. 3, 1. n. 190/2012	Provvedimenti adottati dall'A.N.AC. ed atti di adeguamento a tali provvedimenti	Provvedimenti adottati dall'A.N.AC. ed atti di adeguamento a tali provvedimenti in materia di vigilanza e controllo nell'anticorruzione	Tempestivo	Segretario comunale	Resp. Settore Affari generali o suo delegato	Segretario comunale

		Art. 18, c. 5, d.lgs. n. 39/2013	Atti di accertamento delle violazioni	Atti di accertamento delle violazioni delle disposizioni di cui al d.lgs. n. 39/2013	Tempestivo	Segretario comunale	Resp. Settore Affari generali o suo delegato	Segretario comunale
<b>Altri contenuti</b>	<b>Accesso civico</b>	Art. 5, c. 1, d.lgs. n. 33/2013 / Art. 2, c. 9-bis, l. 241/90	Accesso civico "semplice" concernente dati, documenti e informazioni soggetti a pubblicazione obbligatoria	Nome del Responsabile della prevenzione della corruzione e della trasparenza cui è presentata la richiesta di accesso civico, nonché modalità per l'esercizio di tale diritto, con indicazione dei recapiti telefonici e delle caselle di posta elettronica istituzionale e nome del titolare del potere sostitutivo, attivabile nei casi di ritardo o mancata risposta, con indicazione dei recapiti telefonici e delle caselle di posta elettronica istituzionale	Tempestivo	Segretario generale	Resp. staff Segretario	Resp. staff Segretario
		Art. 5, c. 2, d.lgs. n. 33/2013	Accesso civico "generalizzato" concernente dati e documenti ulteriori	Nomi Uffici competenti cui è presentata la richiesta di accesso civico, nonché modalità per l'esercizio di tale diritto, con indicazione dei recapiti telefonici e delle caselle di posta elettronica istituzionale	Tempestivo	Segretario generale	Resp. staff Segretario	Resp. staff Segretario
		Linee guida Anac FOIA (del. 1309/2016)	Registro degli accessi	Elenco delle richieste di accesso (atti, civico e generalizzato) con indicazione dell'oggetto e della data della richiesta nonché del relativo esito con la data della decisione	Semestrale)	Segretario generale	Resp. staff Segretario	Resp. staff Segretario
<b>Altri contenuti</b>	<b>Accessibilità e Catalogo dei dati, metadati e banche dati</b>	Art. 53, c. 1 bis, d.lgs. 82/2005 modificato dall'art. 43 del d.lgs. 179/16	Catalogo dei dati, metadati e delle banche dati	Catalogo dei dati, dei metadati definitivi e delle relative banche dati in possesso delle amministrazioni, da pubblicare anche tramite link al Repertorio nazionale dei dati territoriali ( <a href="http://www.rndt.gov.it">www.rndt.gov.it</a> ), al catalogo dei dati della PA e delle banche dati <a href="http://www.dati.gov.it">www.dati.gov.it</a> e <a href="http://basidati.agid.gov.it/catalogo_gestiti_da_AGID">http://basidati.agid.gov.it/catalogo_gestiti_da_AGID</a>	Tempestivo	P.O. Settore CED	P.O. Settore CED	P.O. Settore CED

		Art. 53, c. 1, bis, d.lgs. 82/2005	Regolamenti	Regolamenti che disciplinano l'esercizio della facoltà di accesso telematico e il riutilizzo dei dati, fatti salvi i dati presenti in Anagrafe tributaria	Annuale	Tutte le PO del Comune	Tutte le PO del Comune o loro delegati	Tutte le PO del Comune o loro delegati
		Art. 9, c. 7, d.l. n. 179/2012 convertito con modificazioni dalla L. 17 dicembre 2012, n. 221	Obiettivi di accessibilità (da pubblicare secondo le indicazioni contenute nella circolare dell'Agenzia per l'Italia digitale n. 1/2016 e s.m.i.)	Obiettivi di accessibilità dei soggetti disabili agli strumenti informatici per l'anno corrente (entro il 31 marzo di ogni anno) e lo stato di attuazione del "piano per l'utilizzo del telelavoro" nella propria organizzazione	Annuale (ex art. 9, c. 7, D.L. n. 179/2012)	Tutte le PO del Comune	Tutte le PO del Comune o loro delegati	Tutte le PO del Comune o loro delegati
<b>Altri contenuti</b>	<b>Dati ulteriori</b>	Art. 7-bis, c. 3, d.lgs. n. 33/2013 Art. 1, c. 9, lett. f), l. n. 190/2012	Dati ulteriori (NB: nel caso di pubblicazione di dati non previsti da norme di legge si deve procedere alla anonimizzazione e dei dati personali eventualmente presenti, in virtù di quanto disposto dall'art. 4, c. 3, del d.lgs. n. 33/2013)	Dati, informazioni e documenti ulteriori che le pubbliche amministrazioni non hanno l'obbligo di pubblicare ai sensi della normativa vigente e che non sono riconducibili alle sottosezioni indicate.	Annuale	P.O. Settore CED	P.O. Settore CED	P.O. Settore CED
* I dati oggetto di pubblicazione obbligatoria solo modificati dal dlgs 97/2016 è opportuno rimangano pubblicati sui siti (es. dati dei dirigenti già pubblicati ai sensi dell'art. 15 del previgente testo del dlgs 33/2013)								

## ALLEGATO C - "Calcolo delle capacità assunzionali 2024 e dotazione organica"

<b>Calcolo delle capacità assunzionali di personale a tempo indeterminato dei comuni.</b> Ai sensi dell'art. 33 del DL 34/2019 e del Decreto 17 marzo 2020					
<b>Abitanti</b>	8.396	<b>Prima soglia</b>	<b>Seconda soglia</b>	<b>Incremento massimo ipotetico spesa</b>	
<b>Anno Corrente</b>	2024	26,90%	30,90%	%	€
				26,00%	465.442,20 €
<b>Entrate correnti</b>		<b>FCDE</b>	294.479,74 €	<b>Incremento spesa - I FASCIA</b>	
Ultimo Rendiconto	11.268.506,90 €	<b>Media - FCDE</b>	10.354.297,27 €	%	€
Penultimo rendiconto	9.991.790,48 €	<b>Rapporto Spesa/Entrate</b>		23,40%	465.442,20 €
Terzultimo rendiconto	10.686.033,64 €	16,57%			
<b>Spesa del personale</b>		<b>Collocazione ente</b>			
Ultimo rendiconto	1.715.622,76 €	Prima fascia			
Anno 2018	1.790.162,32 €	<b>Spesa massima 2024</b>			
<b>Margini assunzionali</b>		2.255.604,52 €			
0,00 €		<b>Incremento spesa rispetto alla spesa di personale 2018</b>			
<b>Utilizzo massimo margini assunzionali</b>		465.442,20 €			
0,00 €					
<b>Spesa del Personale</b>					
Impegni di competenza per spesa complessiva per tutto il personale dipendente a tempo indeterminato e determinato, per i rapporti di collaborazione coordinata e continuativa, per la somministrazione di lavoro, per il personale di cui all'art. 110 del decreto legislativo 18 agosto 2000, n. 267, nonché per tutti i soggetti a vario titolo utilizzati, senza estinzione del rapporto di pubblico impiego, in strutture e organismi variamente denominati partecipati o comunque facenti capo all'ente, al lordo degli oneri riflessi ed al netto dell'IRAP, come rilevati nell'ultimo rendiconto della gestione approvato (2022);					
<b>Entrate Correnti</b>					
Media degli accertamenti di competenza riferiti alle entrate correnti relative agli ultimi tre rendiconti approvati(2020-2021-2022), comprese le entrate TARI comunicate da Clara Spa, considerate al netto del fondo crediti di dubbia esigibilità stanziato nel bilancio di previsione relativo all'ultima annualità considerata (2022).					

## Dotazione Organica

SETTORE FINANZE/PERSONALE				
Area	Profilo professionale	Tempo pieno/ Part- time	Coperto/Vacante	Note
Funzionario ed Elevata Qualificazione	Specialista in attività amministrativo contabile	100%	Coperto	
Istruttore	Istruttore amm.ivo contabile	100%	Coperto	
Istruttore	Istruttore amm.ivo contabile	100%	Coperto	
Istruttore	Istruttore amm.ivo contabile	100%	Coperto	
Istruttore	Istruttore amm.ivo contabile	100%	Coperto	

SETTORE ENTRATE				
Area	Profilo professionale	Tempo pieno/ Part- time	Coperto/Vacante	Note
Funzionario ed Elevata Qualificazione	Specialista in attività amministrativo contabile - EQ	100%	Coperto	
Funzionario ed Elevata Qualificazione	Specialista in attività amministrativo contabile	100%	Vacante	Copertura nel 2024 tramite concorso attivazione procedura concorsuale
Istruttore	Istruttore amm.ivo contabile	100%	Coperto	

SETTORE URBANISTICA E EDILIZIA PRIVATA				
Area	Profilo professionale	Tempo pieno/ Part- time	Coperto/Vacante	Note
Funzionario ed Elevata Qualificazione	Specialista in attività tecniche - EQ	100%	Coperto	
Istruttore	Istruttore tecnico	100%	Coperto	
Istruttore	Istruttore tecnico	100%	Coperto	

<b>SETTORE SUAP E CED</b>				
<b>Area</b>	<b>Profilo professionale</b>	<b>Tempo pieno/ Part- time</b>	<b>Coperto/Vacante</b>	<b>Note</b>
Funzionario ed Elevata Qualificazione	Specialista in attività amministrativo contabile - EQ	100%	Coperto	
Funzionario ed Elevata Qualificazione	Specialista in attività amministrativo contabili	100%	Coperto	
Istruttore	Istruttore amm.ivo contabile	100%	Coperto	

<b>SETTORE LAVORI PUBBLICI E PATRIMONIO</b>				
<b>Area</b>	<b>Profilo professionale</b>	<b>Tempo pieno/ Part- time</b>	<b>Coperto/Vacante</b>	<b>Note</b>
Funzionario ed Elevata Qualificazione	Specialista in attività tecniche - EQ	100%	Coperto	
Istruttore	Istruttore tecnico	100%	Coperto	
Istruttore	Istruttore tecnico	100%	Coperto	
Istruttore	Istruttore tecnico	100%	Coperto	
Operatori esperti	Tecnico manutentivo	100%	Coperto	
Operatori esperti	Tecnico manutentivo	100%	Coperto	
Operatori esperti	Tecnico manutentivo	100%	Coperto	
Operatori esperti	Collaboratore Amministrativo	100%	Coperto	

<b>SETTORE POLIZIA LOCALE</b>				
<b>Area</b>	<b>Profilo professionale</b>	<b>Tempo pieno/ Part- time</b>	<b>Coperto/Vacante</b>	<b>Note</b>
Funzionario ed Elevata Qualificazione	Specialista in attività di vigilanza	100%	Vacante	Copertura nel 2024 previo esperimento dell'obbligatoria mobilità ex art. 34-bis del d.lgs. 165/2001, e della

				mobilità volontaria ex art. 30 D. Lgs. 165/2001, attraverso scorrimento di graduatoria concorsuale pubblica in corso di validità e, ove questa non sia disponibile, di procedura concorsuale pubblica;
Istruttore	Agente di Polizia Locale	100%	Coperto	
Istruttore	Agente di Polizia Locale	100%	Coperto	
Istruttore	Agente di Polizia Locale	100%	Coperto	
Istruttore	Agente di Polizia Locale	100%	Coperto	
Istruttore	Agente di Polizia Locale	100%	Coperto	

<b>SETTORE AFFARI GENERALI</b>				
<b>Area</b>	<b>Profilo professionale</b>	<b>Tempo pieno/ Part- time</b>	<b>Coperto/Vacante</b>	<b>Note</b>
Funzionario e Elevata Qualificazione	Specialista in attività amministrativo contabile - EQ	100%	Coperto	
Funzionario e Elevata Qualificazione	Specialista in attività amministrativo contabile	100%	Coperto	
Funzionario e Elevata Qualificazione	Specialista in attività amministrativo contabile	100%	Coperto	
Istruttore	Istruttore amm.ivo contabile	100%	Coperto	
Istruttore	Istruttore amm.ivo contabile	100%	Coperto	

Istruttore	Istruttore amm.ivo contabile	100%	Coperto	
Istruttore	Istruttore amm.ivo contabile	100%	Coperto	
Istruttore	Istruttore amm.ivo contabile	100%	Coperto	
Istruttore	Istruttore amm.ivo contabile	100%	Coperto	
Operatore esperto	Collaboratore Amministrativo	100%	Coperto	
Operatore esperto	Collaboratore Amministrativo	100%	Coperto	
Operatore esperto	Collaboratore Amministrativo	Part-time	Coperto	
Operatore esperto	Collaboratore Amministrativo	100%	Coperto	
Operatore	Ausiliaria	Part-time	Coperto	Part-time da sopprimere nel 2024 a seguito di pensionamento



## **ALLEGATO D - “Piano delle azioni positive – Triennio 2023-2025”**

### **Fonti Normative**

- Legge n. 125 del 10.04.1991: “Azioni per la realizzazione della parità uomodonna nel lavoro”
- D. Lgs. n. 267 del 18.08.2000: “Testo Unico sull’ordinamento degli Enti Locali”
- D. Lgs. n. 165 del 30.03.2001 (art. 7-54-57): “Norme generali sull’ordinamento del lavoro alle dipendenze delle amministrazioni pubbliche”
- D. Lgs. n. 198 del 1.04.2006: “Codice delle Pari opportunità”
- Direttiva del Parlamento e del Consiglio Europeo 2006/54/CE
- Direttiva 23 maggio 2007 del Ministro per le Riforme e Innovazioni nella Pubblica Amministrazione e del Ministro per i diritti e le Pari Opportunità, “Misure per attuare pari opportunità tra uomini e donne nelle amministrazioni pubbliche”
- D. Lgs. n. 81 del 9 aprile 2008: “Attuazione dell’art. 1 della Legge 3 agosto 2007 n. 123 in materia di tutela della salute e della sicurezza nei luoghi di lavoro”
- D.Lgs. n. 150 del 27 ottobre 2009: “Attuazione della legge 4 marzo 2009, n. 15 in materia di ottimizzazione della produttività del lavoro pubblico e di efficienza e trasparenza delle pubbliche amministrazioni”
- Legge n. 183 del 4 novembre 2010 (art. 21): “Deleghe al Governo in materia di lavori usuranti, di riorganizzazione di enti, di congedi, aspettative e permessi, di ammortizzatori sociali, di servizi per l’impiego, di incentivi all’occupazione, di apprendistato, di occupazione femminile, nonché misure contro il lavoro sommerso e disposizioni in tema di lavoro pubblico e di controversie di lavoro”
- Direttiva 4 marzo 2011 concernente le Linee Guida sulle modalità di funzionamento dei “Comitati Unici di garanzia per le pari opportunità, la valorizzazione del benessere di chi lavora e contro le discriminazioni”
- Legge Regionale Emilia Romagna n. 6 del 27 giugno 2014: “Legge quadro per la parità e contro le discriminazioni di genere”
- Legge n. 124 del 7 agosto 2015, “Deleghe al Governo in materia di riorganizzazione delle amministrazioni pubbliche”
- Legge n. 81 del 22 maggio 2017: “Misure per la tutela del lavoro autonomo non imprenditoriale e misure volte a favorire l’articolazione flessibile nei tempi e nei luoghi del lavoro subordinato”
- Direttiva del Presidente del Consiglio dei Ministri recante Indirizzi per l’attuazione dei commi 1 e 2 dell’articolo 14 della Legge 7 agosto 2015, n. 124 e Linee Guida contenenti regole inerenti all’organizzazione del lavoro finalizzate a promuovere la conciliazione dei tempi di vita e di lavoro dei dipendenti (Direttiva n. 3/2017 in materia di lavoro agile)
- Direttiva del Ministro per la Pubblica Amministrazione e del Sottosegretario Delegato alle Pari Opportunità n. 2/2019 avente ad oggetto: “Misure per promuovere le Pari Opportunità e rafforzare il ruolo dei Comitati Unici di Garanzia nelle Amministrazioni Pubbliche”.

### **Premessa**

Il presente Piano di Azioni Positive si inserisce nell’ambito delle iniziative promosse dal Comune di Fiscaglia per dare attuazione agli obiettivi di pari opportunità, così come prescritto dal D. Lgs. n. 198/2006 “Codice delle pari opportunità tra uomo e donna”.

Le disposizioni del suddetto Decreto hanno, infatti, ad oggetto le misure volte ad eliminare ogni distinzione, esclusione o limitazione basata sul genere, che abbia come conseguenza

o come scopo, di compromettere o di impedire il riconoscimento, il godimento o l'esercizio dei diritti umani e delle libertà fondamentali in campo politico, economico, sociale, culturale e civile o in ogni altro campo.

La strategia delle azioni positive si occupa di rimuovere gli ostacoli che le persone incontrano, in ragione delle proprie caratteristiche familiari, etniche, linguistiche, di genere, età, ideologiche, culturali, fisiche, psichiche e sociali, rispetto ai diritti universali di cittadinanza.

Le azioni positive sono uno strumento operativo della politica europea sorta da più di vent'anni per favorire l'attuazione dei principi di parità e pari opportunità tra uomini e donne nei luoghi di lavoro.

La norma italiana ed in particolare il Codice delle pari opportunità tra uomo e donna (D. Lgs. n. 198/2006) definisce le azioni positive come "*misure volte alla rimozione degli ostacoli che di fatto impediscono la realizzazione di pari opportunità dirette a favorire l'occupazione femminile e realizzare l'uguaglianza sostanziale tra uomini e donne nel lavoro*". Le azioni positive hanno, in particolare, lo scopo di:

- Eliminare le disparità nella formazione scolastica e professionale, nell'accesso al lavoro, nella progressione di carriera, nella vita lavorativa e nei periodi di mobilità;
- Favorire la diversificazione delle scelte professionali delle donne in particolare attraverso l'orientamento scolastico e professionale e gli strumenti della formazione
- Favorire l'accesso al lavoro autonomo e alla formazione imprenditoriale e la qualificazione professionale delle lavoratrici autonome e delle imprenditrici
- Superare condizioni, organizzazione e distribuzione del lavoro che provocano effetti diversi, a seconda del sesso, nei confronti dei dipendenti con pregiudizio nella formazione, nell'avanzamento professionale e di carriera, ovvero nel trattamento economico e retributivo
- Promuovere l'inserimento delle donne nelle attività, nei settori professionali e nei livelli nei quali esse sono sotto rappresentate ed in particolare nei settori tecnologicamente avanzati ed ai livelli di responsabilità;
- Favorire, anche mediante una diversa organizzazione del lavoro, delle condizioni e del tempo di lavoro, l'equilibrio tra responsabilità familiari e professionali ed una migliore ripartizione di tali responsabilità tra i due sessi

Il Codice citato, inoltre, al Capo II pone i divieti di discriminazione che, dall'art. 27 in poi, riguardano:

- Divieto di discriminazione nell'accesso al lavoro;
- Divieto di discriminazione retributiva;
- Divieto di discriminazione nella prestazione lavorativa e nella carriera;
- Divieto di discriminazione nell'accesso alle prestazioni previdenziali;
- Divieto di discriminazioni nell'accesso agli impieghi pubblici;
- Divieto di discriminazioni nell'arruolamento nelle forze armate e nei corpi speciali;
- Divieto di discriminazione nel reclutamento nelle Forze armate e nel Corpo della Guardia di Finanza;
- Divieto di discriminazione nelle carriere militari;
- Divieto di licenziamento per causa di matrimonio.

Le azioni positive sono misure temporanee speciali che, in deroga al principio di uguaglianza formale, mirano a rimuovere gli ostacoli alla piena ed effettiva parità di opportunità tra uomini e donne. Sono misure "speciali" - in quanto non generali ma specifiche e ben definite, che intervengono in un determinato contesto per eliminare ogni forma di discriminazione, sia

diretta che indiretta – e “temporanee”, in quanto necessarie finché si rileva una disparità di trattamento tra uomini e donne.

La nuova Direttiva per Ministro della Pubblica Amministrazione e del Sottosegretario delegato alle Pari Opportunità n. 2/2019, che va a sostituire la precedente Direttiva 23 maggio 2007 del Ministro per le Riforme e Innovazioni nella Pubblica Amministrazione e del Ministro per i diritti e le Pari Opportunità, ha come scopo quello di dare alle amministrazioni pubbliche indicazioni concrete che consentano di attuare quelle misure volte a garantire le pari opportunità per tutti e, al contempo, fornire indirizzi operativi per l'applicazione degli strumenti di conciliazione dei tempi di vita e di lavoro.

L'attuazione degli indirizzi forniti deve basarsi su attività di analisi e di valutazione, finalizzate all'individuazione, attraverso indagini, studi e attività di monitoraggio, delle discriminazioni dirette e indirette che devono essere rimosse attraverso specifiche azioni positive con il coinvolgimento attivo del CUG.

In particolare le concrete linee di azione a cui si devono attenere le amministrazioni pubbliche per raggiungere gli obiettivi che la direttiva si propone sono le seguenti:

- 1) Prevenzione e rimozione delle discriminazioni
- 2) pianificazione e programmazione della parità e delle pari opportunità attraverso i piani triennali di azioni positive;
- 3) politiche di reclutamento e gestione del personale che rimuovano i fattori che ostacolano le pari opportunità e promuovano la presenza equilibrata delle lavoratrici e dei lavoratori nelle posizioni apicali.
- 4) organizzazione del lavoro progettata e strutturata con modalità che garantiscano il benessere organizzativo, l'assenza di qualsiasi discriminazione e favoriscano la migliore conciliazione tra tempi di lavoro e tempi di vita.
- 5) Formazione e diffusione del modello culturale improntato alla promozione delle pari opportunità e alla conciliazione dei tempi di vita e di lavoro.
- 6) Rafforzamento dei Comitati unici di garanzia.

Il Comune di Fiscaglia:

- con Deliberazione di G.C. n. 13 del 05/03/2015 ha approvato il Regolamento del Comitato Unico di Garanzia per le pari opportunità , la valorizzazione del benessere di chi lavora e contro le discriminazioni (CUG);
- con Determinazione n. 591 del 06/09/2022 ha provveduto a rinnovare il CUG per il quadriennio 2012/2026.

Il Piano delle Azioni Positive per il triennio 2023/2025 del Comune di Fiscaglia, in continuità con il precedente Piano 2020-2022, deve rappresentare uno strumento per offrire a tutte le lavoratrici ed ai lavoratori la possibilità di svolgere le proprie mansioni in un contesto lavorativo sicuro e attento a prevenire, situazioni di malessere e disagio.

Le singole azioni saranno strutturate sulla base delle concrete indicazioni operative contenute nella citata Direttiva 2/2019.

Gli interventi del Piano sono parte integrante di un insieme di azioni strategiche inserite in una visione complessiva di sviluppo dell'organizzazione. In particolare, alla luce di quanto previsto dall'art. 8 del D. Lgs. N. 150/2009, è riconosciuta la rilevanza del principio delle pari opportunità quale ambito di misurazione e valutazione della performance organizzativa delle amministrazioni pubbliche.

## Situazione del personale in servizio

Prima di procedere all'esposizione delle azioni positive da intraprendere, è opportuno fornire una "fotografia" del personale in servizio, effettuando alcune considerazioni.

Al 31.10.2022 il personale in servizio presso il Comune di Fiscaglia era il seguente:

Dipendenti	Cat. D	Cat. C	Cat. B	Cat. A	Totale
Donne	8	11	4	1	24
Uomini	3	10	5	0	18
Totale	11	21	9	1	42

Attualmente la sede di segreteria di Fiscaglia risulta vacante ed è presente un segretario nominato a scavalco secondo le necessità.

Il comune di Fiscaglia è ente privo di dirigenti, per cui, ai sensi dell'art. 109, comma 2 del D. Lgs. n. 267/2000, con decreto del Sindaco sono stati nominati i responsabili dei settori fra i dipendenti di categoria D in possesso dei requisiti necessari. Attualmente risultano nominati sette responsabili di settore (4 donne e 3 uomini).

Dall'analisi dei dati emerge un sostanziale equilibrio nella distribuzione dei generi.

## OBIETTIVI ED AZIONI POSITIVE DEL COMUNE DI FISCAGLIA

Per ciascuno degli interventi programmatici citati in premessa vengono di seguito indicati gli obiettivi da raggiungere e le azioni attraverso le quali raggiungere tali obiettivi:

<b>AMBITO</b>	<b>Prevenzione e rimozione delle discriminazioni (punto 3.1 Direttiva 2/2019)</b>
OBIETTIVO	Assicurare condizioni di lavoro tali da garantire l'integrità fisica e morale e la dignità dei lavoratori
DESTINATARI	Tutti/e le lavoratrici e i lavoratori
FINANZIAMENTI	Risorse umane e strumentali presenti ad oggi nell'ente
AZIONI POSITIVE	<b>Azione positiva n. 1:</b> Verifica della situazione della formazione obbligatoria in materia di sicurezza dei dipendenti in collaborazione con RSPP e RLS e predisposizione nuovi corsi necessari- <b>Azione positiva n. 2:</b> programmare corsi rivolti al personale sulle materie del benessere organizzativo, della prevenzione della violenza e delle molestie sul luogo di lavoro.
STRUTTURE	Tutti i settori – RSPP - RLS

TEMPI	<p>Azione positiva n. 1: entro il 30.06.2023: verifica delle posizioni dei dipendenti</p> <p>entro il 31.12.2023: svolgimento dei corsi</p> <p>Azione positiva n. 2: entro il 31.12 di ogni anno: svolgimento di 1 corso</p>
-------	--

<b>AMBITO</b>	<b>Politiche di reclutamento e gestione del personale (punto 3.3 Direttiva 2/2019)</b>
OBIETTIVO	Assicurare politiche di reclutamento e gestione del personale tese a rimuovere i fattori che ostacolano le pari opportunità e promuovere la presenza equilibrata delle lavoratrici e dei lavoratori nelle posizioni apicali.
DESTINATARI	Tutti/e le lavoratrici e i lavoratori
FINANZIAMENTI	Risorse umane e strumentali presenti ad oggi nell'ente
AZIONI POSITIVE	<p><b><u>Azione positiva n. 1:</u></b> Assicurare nelle commissioni di concorso e selezione la presenza di almeno un terzo di componenti di sesso femminile.</p> <p><b><u>Azione positiva n. 2:</u></b> Redazione di bandi di concorso e/o selezione in cui sia richiamato espressamente il rispetto della normativa in tema di pari opportunità, stabilendo requisiti rispettosi e non discriminatori delle naturali differenze di genere.</p> <p><b><u>Azione positiva n. 3:</u></b> predisporre annualmente apposita relazione al CUG secondo il format messo a disposizione dalla Presidenza del Consiglio dei Ministri – Dipartimento della Funzione Pubblica.</p>
STRUTTURE	Settore Finanze/Personale
TEMPI	Triennio 2023-2024-2025

<b>AMBITO</b>	<b>Organizzazione del lavoro (punto 3.4 Direttiva 2/2019)</b>
OBIETTIVO	Assicurare che l'organizzazione del lavoro sia progettata e strutturata con modalità che garantiscano il benessere organizzativo, l'assenza di qualsiasi discriminazione e favoriscano la miglior conciliazione tra tempi di lavoro e tempi di vita.
DESTINATARI	Tutti/e le lavoratrici e i lavoratori
FINANZIAMENTI	Risorse umane e strumentali presenti ad oggi nell'ente
AZIONI POSITIVE	<p><b><u>Azione positiva n. 1:</u></b> Tempestiva informazione ai dipendenti circa le opportunità di permessi retribuiti e non retribuiti spettanti; utilizzo dell'istituto della flessibilità oraria in entrata ed uscita.</p> <p><b><u>Azione positiva n. 2:</u></b> PART-TIME. Su presentazione di motivata richiesta, può essere concesso il part-time nel rispetto della vigente normativa qualora la trasformazione non arrechi grave pregiudizio alla funzionalità dell'amministrazione. Verrà data</p>

	<p>priorità alle richieste motivate per cura dei figli, handicap ovvero assistenza di portatori di handicap.</p> <p><b>Azione positiva n. 3:</b> Lavoro agile e lavoro da remoto: prevedere nel POLA la possibilità di effettuare in via prioritaria lo smart working, secondo le modalità stabilite dalla normativa, per le lavoratrici e i lavoratori con figli/e a carico.</p>
STRUTTURE	Settore Finanze/Personale; Posizioni Organizzative di tutti i Settori.
TEMPI	Triennio 2023-2024-2025

<b>AMBITO</b>	<b>Organizzazione del lavoro (punto 3.4 Direttiva 2/2019) – RIENTRO DAI CONGEDI PARENTALI O DA LUNGI PERIODI DI ASSENZA</b>
OBIETTIVO	Favorire la possibilità di mantenere i contatti con l'ambiente lavorativo nei periodi di lunghe assenze dal lavoro per motivi vari (maternità, congedi parentali, aspettative) e facilitare il reinserimento e l'aggiornamento al momento del rientro del personale in servizio.
DESTINATARI	Tutti/e le lavoratrici e i lavoratori
FINANZIAMENTI	Risorse umane e strumentali presenti ad oggi nell'ente
AZIONI POSITIVE	<b>Azione positiva n. 1:</b> Individuazione di piani formativi/informativi o altre forme di sostegno che accompagnino i lavoratori e le lavoratrici nella fase di rientro al lavoro.
STRUTTURE	Personale direttamente interessato – ufficio personale per l'applicazione e informazione delle opportunità offerte dalla normativa.
TEMPI	Triennio 2023-2024-2025

<b>AMBITO</b>	<b>Formazione e diffusione del modello culturale improntato alla promozione delle pari opportunità e alla conciliazione dei tempi di vita e di lavoro (punto 3.5 Direttiva 2/2019)</b>
OBIETTIVO	Migliorare la gestione delle risorse umane e la qualità del lavoro attraverso la valorizzazione delle capacità professionali dei dipendenti.
DESTINATARI	Tutti/e le lavoratrici e i lavoratori
FINANZIAMENTI	Risorse umane e strumentali presenti ad oggi nell'ente – stanziamento di bilancio annualmente approvato per la formazione
AZIONI POSITIVE	<b>Azione positiva n. 1:</b> predisposizione sul sito web comunale di apposita sezione dedicata al CUG dove reperire tutte le informazioni inerenti la formazione e il funzionamento del Comitato e eventuali iniziative in tema di pari opportunità.

	<p><b>Azione positiva n. 2:</b> stanziamento di apposito budget nel bilancio di previsione per garantire la formazione dei dipendenti in proporzione alla rappresentanza di genere.</p> <p><b>Azione positiva n. 3:</b> promozione dell'uso del genere nel linguaggio amministrativo attraverso la diffusione fra i dipendenti delle Linee guida per l'uso del genere.</p>
STRUTTURE	Tutti i settori
TEMPI	<p>Azione positiva n. 1: Entro il 31.12.2024</p> <p>Azione positiva n. 2: triennio 2023-2025</p> <p>Azione positiva n. 3: triennio 2023-2025</p>

<b>AMBITO</b>	<b>Rafforzamento dei Comitati unici di garanzia (punto 3.6 Direttiva 2/2019)</b>
OBIETTIVO	Potenziamento networking, sinergie e comunicazione
DESTINATARI	Tutti/e le lavoratrici e i lavoratori
FINANZIAMENTI	Risorse umane e strumentali presenti ad oggi nell'ente – stanziamento di bilancio annualmente approvato per la formazione
AZIONI POSITIVE	<b>Azione positiva n. 1:</b> partecipazione rete CUG provinciali con consigliera di parità
STRUTTURE	Presidente CUG o persona delegata
TEMPI	Triennio 2023-2024-2025

**DURATA DEL PIANO:** Il presente piano ha durata triennale ed entra in vigore dal 01/01/2023. Il piano è pubblicato sia all'Albo Pretorio dell'Ente che sul sito istituzionale. Il presente piano potrà essere oggetto annualmente di integrazioni o correzioni sulla base dei rilievi espressi dal CUG.