



COMUNE DI GRANDOLA ED UNITI
PROVINCIA DI COMO

Piazza Luigi Camozzi, n. 2 - 22010 GRANDOLA ED UNITI

TEL. 0344.32115 - FAX 0344.30247

PEC: comune.grandolaeduniti@pec.regione.lombardia.it



PIANO INTEGRATO DI ATTIVITA' E ORGANIZZAZIONE
2024 – 2026

(art. 6, cc. 1-4, D.L. 9 giugno 2021, n. 80)

Premessa

Le finalità del Piano integrato di attività e organizzazione (PIAO) si possono riassumere come segue:

- ottenere un migliore coordinamento dell'attività di programmazione delle pubbliche amministrazioni, semplificandone i processi;
- assicurare una migliore qualità e trasparenza dell'attività amministrativa e dei servizi ai cittadini e alle imprese.

Nel Piano, gli obiettivi, le azioni e le attività dell'Ente sono ricondotti alle finalità istituzionali e agli obiettivi pubblici di complessivo soddisfacimento dei bisogni della collettività e dei territori.

Si tratta quindi di uno strumento dotato, da un lato, di rilevante valenza strategica e, dall'altro, di un forte valore comunicativo, attraverso il quale l'Ente pubblico comunica alla collettività gli obiettivi e le azioni mediante le quali sono esercitate le funzioni pubbliche e i risultati che si vogliono ottenere rispetto alle esigenze di valore pubblico da soddisfare.

Riferimenti normativi

L'art. 6, cc. 1-4, D.L. 9 giugno 2021, n. 80 ha introdotto nel nostro ordinamento il Piano Integrato di attività e organizzazione (PIAO), che assorbe una serie di piani e programmi già previsti dalla normativa - in particolare: il Piano della performance, il Piano Triennale per la Prevenzione della Corruzione e per la Trasparenza, il Piano organizzativo del lavoro agile e il Piano triennale dei fabbisogni del personale - quale misura di semplificazione e ottimizzazione della programmazione pubblica nell'ambito del processo di rafforzamento della capacità amministrativa delle PP.AA. funzionale all'attuazione del PNRR.

Il Piano Integrato di Attività e Organizzazione è redatto nel rispetto del quadro normativo di riferimento relativo alla Performance (D.Lgs. n. 150/2009 e relative Linee Guida emanate dal Dipartimento della Funzione Pubblica), ai Rischi corruttivi e trasparenza (Piano nazionale anticorruzione (PNA) e atti di regolazione generali adottati dall'ANAC ai sensi della L n. 190/2012 e D.Lgs. n. 33/2013) e di tutte le ulteriori specifiche normative di riferimento delle altre materie, dallo stesso assorbite, nonché sulla base del "Piano tipo", di cui al Decreto del Ministro per la Pubblica Amministrazione 30 giugno 2022, concernente la definizione del contenuto del Piano Integrato di Attività e Organizzazione.

Ai sensi dell'art. 6, c. 6-bis, D.L. 9 giugno 2021, n. 80, come introdotto dall'art. 1, c. 12, D.L. 30 dicembre 2021, n. 228, e successivamente modificato dall'art. 7, c. 1, D.L. 30 aprile 2022, n. 36, la data di scadenza per l'approvazione del PIAO in fase di prima applicazione è stata fissata al 30 giugno 2022.

Ai sensi dell'art. 6 del Decreto del Ministro per la Pubblica Amministrazione del 30 giugno 2022 concernente la definizione del contenuto del Piano Integrato di Attività e Organizzazione, le amministrazioni tenute all'adozione del PIAO con meno di 50 dipendenti, procedono alle attività di cui all'art. 3, c. 1, lett. c), n. 3), per la mappatura dei processi, limitandosi all'aggiornamento di quella esistente all'entrata in vigore del presente decreto considerando, ai sensi dell'art. 1, c. 16, L. n. 190/2012, quali aree a rischio corruttivo, quelle relative a:

- a) autorizzazione/concessione;
- b) contratti pubblici;
- c) concessione ed erogazione di sovvenzioni, contributi;
- d) concorsi e prove selettive;
- e) processi, individuati dal Responsabile della Prevenzione della Corruzione e della Trasparenza (RPCT) e dai responsabili degli uffici, ritenuti di maggiore rilievo per il raggiungimento degli obiettivi di performance a protezione del valore pubblico.

L'aggiornamento nel triennio di vigenza della sottosezione di programmazione "Rischi corruttivi e trasparenza" avviene in presenza di fatti corruttivi, modifiche organizzative rilevanti o ipotesi di disfunzioni amministrative significative intercorse ovvero di aggiornamenti o modifiche degli obiettivi di performance a protezione del valore pubblico. Scaduto il triennio di validità, il Piano è modificato sulla base delle risultanze dei monitoraggi effettuati nel triennio.

Le amministrazioni con meno di 50 dipendenti sono tenute, altresì, alla predisposizione del Piano integrato di attività e organizzazione limitatamente all'art. 4, c. 1, lett. a), b) e c), n. 2.

Le pubbliche amministrazioni con meno di 50 dipendenti procedono esclusivamente alle attività di cui all'art. 6, Decreto del Ministro per la Pubblica Amministrazione del 30 giugno 2022 concernente la definizione del contenuto del Piano Integrato di Attività e Organizzazione.

Ai sensi dell'art. 8, c. 3, del decreto del Ministro per la Pubblica Amministrazione concernente la definizione del contenuto del Piano Integrato di Attività e Organizzazione, il termine per l'approvazione del PIAO, in fase di prima applicazione, è differito di 120 giorni dalla data di approvazione del bilancio di previsione;

Sulla base del quadro normativo di riferimento, il Piano Integrato di Attività e Organizzazione 2024-2026 ha quindi il compito principale di fornire, una visione d'insieme sui principali strumenti di programmazione operativa e sullo stato di salute dell'Ente al fine di coordinare le diverse azioni contenute nei singoli Piani.

L'ente ha meno di 50 dipendenti e, conseguentemente, adotta esclusivamente il PIAO semplificato, nel rispetto delle vigenti discipline di settore e, in particolare, della legge 6 novembre 2012, numero 190.

A decorrere dalla data di approvazione del PIAO sono soppressi, in quanto assorbiti nell'apposita sezione del piano medesimo, gli adempimenti inerenti ai piani assorbiti.

Composizione, contenuti e modalità redazionali PIAO

Il PIAO deve conformarsi alla composizione, ai contenuti e alle modalità redazionali indicate nel D.M. n. 30 giugno 2022 n. 132, e nel Piano-Tipo, allegato D.M. medesimo. Per effetto di tale conformazione, il PIAO contiene:

- la Premessa comune e introduttiva contenente le evidenze delle valutazioni impatto e della mappatura dei processi;

È suddiviso nelle seguenti sezioni:

- sezione 1 Scheda anagrafica;
- sezione 2 Valore pubblico, Performance e Anticorruzione;
- sezione 3 Organizzazione e Capitale umano;
- sezione 4 Monitoraggio.

Le Sezioni sono a loro volta ripartite in sottosezioni di programmazione, riferite a:

- specifici ambiti di attività amministrativa e gestionali, fermo restando che le sotto sezioni Valore pubblico, Performance e Monitoraggio non si applicano agli enti con meno di 50 dipendenti.

Come in precedenza rilevato, ciascuna sezione deve avere:

- contenuto sintetico e descrittivo delle relative azioni programmate, secondo quanto stabilito dal citato decreto, per il periodo di applicazione del PIAO con particolare riferimento, ove ve ne sia necessità, alla fissazione di obiettivi temporali intermedi.

Restano esclusi dal PIAO gli adempimenti di carattere finanziario non contenuti nell'elenco di cui all'articolo 6, comma 2, lettere da a) a g), del decreto-legge 9 giugno 2021, n. 80, convertito, con modificazioni, dalla legge 6 agosto 2021, n. 113.

Per gli Enti locali, sono assorbiti nel PIAO il Piano dettagliato degli obiettivi (PDO) di cui all'articolo 108, comma 1 del decreto legislativo 18 agosto 2000, n. 267, e il Piano della performance di cui all'articolo 10 del decreto legislativo 27 ottobre 2009, n. 150.

Sin dalla sua introduzione il PIAO ha previsto una disciplina semplificata per gli Enti con meno di 50 dipendenti, demandando al Decreto del Ministro per la Pubblica Amministrazione l'individuazione di dette semplificazioni.

In tema di semplificazioni circa lo schema di PIAO per gli Enti con meno di 50 dipendenti si deve far riferimento all'art. 6 del Decreto del Ministro per la Pubblica Amministrazione n. 132/2022, rubricato "Modalità semplificate per le pubbliche amministrazioni con meno di cinquanta dipendenti".

Si riporta di seguito un quadro sinottico delle semplificazioni disposte dalla norma appena citata (fonte Anci, 2023).

1. SCHEDA ANAGRAFICA DELL'AMMINISTRAZIONE	
SOTTO SEZIONE	CONTENUTI
1. Scheda anagrafica dell'amministrazione	SI
	Dati identificativi dell'Amministrazione quali ad esempio: denominazione, indirizzo, codice fiscale/partita IVA, generalità del Sindaco, numero dei dipendenti al 31 dicembre dell'anno precedente, numero di abitanti al 31 dicembre dell'anno precedente, telefono, sito internet, indirizzo e-mail, indirizzo PEC.
2. SEZIONE 2: VALORE PUBBLICO, PERFORMANCE E ANTICORRUZIONE	
SOTTO SEZIONE	CONTENUTI
2.1 Valore pubblico	NO
2.2 Performance	NO

2.3 Rischi corruttivi e trasparenza	<p style="text-align: right;">SI</p> Limitatamente all'aggiornamento della mappatura dei processi esistente alla data di entrata in vigore del Decreto del Ministro per la Pubblica Amministrazione concernente la definizione del contenuto del Piano Integrato di Attività e Organizzazione, tenendo conto, quali aree di rischio, quelle indicate all'art.1, comma 16 della Legge 6 novembre 2012, n. 190.
3. SEZIONE 3: ORGANIZZAZIONE E CAPITALE UMANO	
3.1 Struttura organizzativa	<p style="text-align: right;">SI</p> Presenta il modello organizzativo dell'Ente ed in particolare illustra: <ul style="list-style-type: none"> - organigramma; - livelli di responsabilità - Eventuali interventi sul modello organizzativo per assicurare la sua coerenza rispetto agli obiettivi di valore pubblico identificati nella specifica sezione.
3.2 Organizzazione del lavoro agile	<p style="text-align: right;">SI</p> Indicazione, in coerenza con gli istituti del lavoro agile stabiliti dalla Contrattazione collettiva nazionale, la strategia e gli obiettivi di sviluppo di modelli di organizzazione del lavoro,
	anche da remoto (ad es., lavoro agile, telelavoro), adottati dall'amministrazione.
3.3 Piano Triennale del Fabbisogno di Personale	<p style="text-align: right;">SI</p> Limitatamente a: <ul style="list-style-type: none"> - programmazione delle cessazioni dal servizio, effettuata sulla base della disciplina vigente, - stima dell'evoluzione dei fabbisogni di personale in relazione alle scelte in materia di reclutamento, operate sulla base della digitalizzazione dei processi, delle esternalizzazioni o internalizzazioni o dimissioni di servizi, attività o funzioni.
4. MONITORAGGIO	
SOTTO SEZIONE	CONTENUTI
4. Monitoraggio	NO

Il Comune ha provveduto ad approvare il piano delle performance 2024/2026 contenente gli obiettivi annuali e triennali e il piano dettagliato degli obiettivi. Il piano dovrà essere oggetto di controllo di gestione al fine di adeguare lo stesso in ragione delle nuove priorità strategiche oppure adeguamenti di volta in volta emersi. Il piano dovrà essere anche integrato con riferimento al seguente obiettivo generale, previsto dal D.L. 24/02/2023, convertito in legge 21/04/2023 n. 41:

Rapporti con il cittadino/Riduzione tempi di pagamento - Decreto PNRR3	Riduzione tempi di pagamento Obiettivo obbligatorio di legge: Rispetto dei tempi medi di pagamento dei fornitori previsti dalla legge, attraverso una più tempestiva attività d'impegno e determinazione per la liquidazione consentendo all'ufficio ragioneria di emettere i mandati di pagamento in modo tempestivo rispettando l'ordine temporale di fatturazione. Tempestività dell'azione amministrativa e riduzione tempi di pagamento
---	---

Metodologia di integrazione e coordinamento

La metodologia che l'Ente adotta per garantire l'integrazione della pianificazione e della programmazione è basata sulla logica della coerenza e sul coordinamento sistematico delle diverse sezioni e sottosezioni di contenuto sintetico in cui è articolato PIAO.

La coerenza viene realizzata in termini di coerenza fra obiettivi, attraverso il collegamento e il link tra obiettivi.

La coerenza, in forza del principio di gradualità della riforma PIAO, può assumere 3 diversi livelli di approfondimento:

- I Livello di coerenza: coerenza fra obiettivi strategici

- Il Livello di coerenza: coerenza fra obiettivi strategici e operativi
- III Livello di coerenza: coerenza fra obiettivi strategici, operativi e di performance.

La metodologia che l'Ente adotta per garantire l'integrazione della pianificazione e della programmazione, basata sulla logica della coerenza e sul coordinamento sistematico delle diverse sezioni e sottosezioni di contenuto sintetico in cui è articolato PIAO, è indicata nel BOX di seguito riportato.

Metodologia di integrazione e di coordinamento

INTEGRAZIONE E COORDINAMENTO dei processi e cicli di programmazione			
Ambiti della programmazione (Ambiti e Obiettivi)	Dimensioni di programmazione (semplificazione, digitalizzazione, efficienza, efficacia, etc.)	Logica della Coerenza (obiettivi per garantire la coerenza rispetto agli obiettivi di Valore pubblico)	Periodicità (definita secondo il principio di gradualità)
Performance - Obiettivi strategici e operativi del DUP	- obiettivi di digitalizzazione, attuazione programmi PNRR, incremento delle entrate;	Attuazione linee di mandato e miglioramento benessere reale della collettività amministrata.	Avvio: PIAO 2024 Completamento: PIAO 2025-2026
Rischi corruttivi e trasparenza - Obiettivi strategici e operativi del DUP	- obiettivi ai sensi della legge 6 novembre 2012, n. 190 e del decreto legislativo 14 marzo 2013, n. 33 del 2013 - obiettivi indicati nei Piani nazionali anticorruzione (PNA) e negli atti di regolazione generali adottati dall'ANAC ai sensi della legge 6 novembre 2012 n. 190 e del decreto legislativo 14 marzo 2013, n. 33	- collegamento con gli obiettivi per la mitigazione del rischio di corruzione - collegamento con gli obiettivi per il miglioramento della trasparenza correlati agli obiettivi di Valore pubblico	Avvio: PIAO 2024 Completamento: PIAO 2025-2026
Organizzazione - Obiettivi strategici e operativi del DUP	- obiettivi di efficienza dell'organigramma; - obiettivi di efficienza dei livelli di responsabilità organizzativa, con riferimento al n. di fasce per la graduazione delle posizioni dirigenziali e simili (es. posizioni organizzative); - obiettivi di efficienza organizzativa con riferimento all'ampiezza media delle unità organizzative in termini di numero di dipendenti in servizio; - obiettivi di efficienza con riferimento ad altre eventuali specificità del modello organizzativo, in relazione agli eventuali interventi e azioni necessarie per assicurare la sua coerenza rispetto agli obiettivi di Valore pubblico identificati.	- collegamento con gli obiettivi per l'efficienza organizzativa	Avvio: PIAO 2024 Completamento: PIAO 2025-2026
Lavoro agile - Obiettivi strategici e operativi del DUP	- obiettivi per lo sviluppo di modelli innovativi di organizzazione del lavoro, anche da remoto (es. lavoro agile e telelavoro). - obiettivi per condizionalità e fattori abilitanti delle misure organizzative per il lavoro agile - obiettivi per condizionalità e fattori abilitanti piattaforme tecnologiche - obiettivi per condizionalità e fattori abilitanti competenze professionali - obiettivi all'interno dell'amministrazione, riferiti ai sistemi di misurazione della performance - obiettivi riferiti ai contributi al miglioramento delle performance, in termini di efficienza e di efficacia (es. qualità percepita del lavoro agile; riduzione delle assenze, customer/user satisfaction per servizi campione).	- collegamento con obiettivi per il miglioramento dell'efficienza e efficacia del lavoro in termini di qualità percepita del lavoro agile, di riduzione delle assenze, di customer/user satisfaction per servizi campione	Avvio: PIAO 2024 Completamento: PIAO 2025-2026
Azioni positive - Obiettivi strategici e operativi del	- obiettivi di benessere organizzativo - obiettivi di regolazione (Linee guida finalizzate al contrasto di discriminazioni)	- collegamento con gli obiettivi per il miglioramento dell'efficienza e efficacia del lavoro in termini di qualità	Avvio: PIAO 2024 Completamento: PIAO 2025-2026

DUP	<ul style="list-style-type: none"> - obiettivi di gestione del rischio stress-lavoro correlato - obiettivi di conciliazione vita-lavoro 	<p>percepita del lavoro agile, di riduzione delle assenze, di customer/user satisfaction per servizi campione, correlati agli obiettivi di performance</p> <ul style="list-style-type: none"> - collegamento con obiettivi per il miglioramento del benessere organizzativo e al contrasto di discriminazioni, del rischio stress-lavoro correlato e per la conciliazione vita-lavoro 	
Fabbisogni - Obiettivi strategici e operativi del DUP	<ul style="list-style-type: none"> - obiettivi riferiti a soluzioni interne all'amministrazione; - obiettivi di mobilità interna tra settori/aree/dipartimenti; - obiettivi riferiti a meccanismi di progressione di carriera interni; - obiettivi di job enlargement attraverso la riscrittura dei profili professionali; - obiettivi riferiti a soluzioni esterne all'amministrazione; - mobilità esterna in/out o altre forme di assegnazione temporanea di personale tra PPAA (comandi e distacchi) e con il mondo privato (convenzioni); - obiettivi di ricorso a forme flessibili di lavoro; - obiettivi riferiti ai concorsi; - obiettivi riferiti a stabilizzazioni. 	<ul style="list-style-type: none"> - collegamento con gli obiettivi per dotare l'Amministrazione del personale (per numero e professionalità) che occorre e di job enlargement in correlazione con gli obiettivi 	<p>Avvio: PIAO 2024 Completamento: PIAO 2025-2026</p>
Formazione - Obiettivi strategici e operativi del DUP	<ul style="list-style-type: none"> - obiettivi di definizione priorità strategiche in termini di riqualificazione delle competenze tecniche e trasversali, organizzate per livello organizzativo e per filiera professionale; - obiettivi per la formazione in termini di riqualificazione e potenziamento delle competenze dei dipendenti, anche con riferimento al collegamento con la valutazione individuale, inteso come strumento di sviluppo; 	<ul style="list-style-type: none"> - collegamento con gli obiettivi per la riqualificazione o potenziamento delle competenze tecniche e trasversali, per l'accesso a percorsi di istruzione e qualificazione del personale, per la riqualificazione e potenziamento delle competenze dei dipendenti correlati agli obiettivi di performance 	<p>Avvio: PIAO 2024 Completamento: PIAO 2025-2026</p>

Struttura organizzativa di riferimento per il PIAO

Fermo restando che il vertice politico riveste un ruolo attivo e strategico nel processo di pianificazione unificata e integrata, la struttura organizzativa di riferimento per il PIAO è identificata nella figura del Segretario Comunale e dei Funzionari Responsabili dei vari servizi.

Periodo di riferimento, modalità di aggiornamento e competenze

Il PIAO copre il periodo di un triennio, viene aggiornato annualmente.

La competenza per l'approvazione è dell'organo di indirizzo politico.

La competenza per l'attuazione è degli organi burocratico-gestionali dell'Ente.

Canali di comunicazione e iniziative di formazione sui contenuti del PIAO

Dopo l'approvazione da parte dell'organo di indirizzo politico, viene assicurata la comunicazione a i responsabili E.Q. e a tutti i dipendenti attraverso i canali di comunicazione ritenuti più adeguati;

Invio PIAO al Ministero dell'economia e delle finanze

Ai fini di cui all'articolo 6-ter, comma 4, del decreto legislativo 30 marzo 2001, n. 165, l'Ente invia la sottosezione del PIAO contenente il Piano dei fabbisogni al Ministero dell'economia e delle finanze - Dipartimento della Ragioneria generale dello Stato per le necessarie verifiche sui relativi dati.

Pubblicazione PIAO sul sito internet e sul Portale PIAO

Il Piano viene portato alla conoscenza degli stakeholders, e dei soggetti a qualunque titolo coinvolti nell'attività dell'amministrazione mediante i seguenti strumenti e canali di diffusione

Diffusione PIAO

Strumenti/canali	Destinatari
Pubblicazione nel sito internet istituzionale del PIAO e dei relativi aggiornamenti annuali, entro il 31 gennaio di ogni anno o entro il diverso termine di differimento	Stakeholders e soggetti a qualunque titolo coinvolti nell'attività dell'amministrazione
Pubblicazione sul Portale Dipartimento attivo, dal luglio 2022 - Portale PIAO (https://piao.dfp.gov.it/) entro il 31 gennaio di ogni anno	Stakeholders e soggetti a qualunque titolo coinvolti nell'attività dell'amministrazione

Piano Integrato di Attività e Organizzazione 2024-2026

SEZIONE 1		
SCHEMA ANAGRAFICA DELL'AMMINISTRAZIONE		
In questa sezione sono riportati tutti i dati identificativi dell'amministrazione		
		NOTE
Comune di	GRANDOLA ED UNITI	
Indirizzo	PIAZZA CAMOZZI LUIGI 2	
Recapito telefonico	0344 32115	
Indirizzo sito internet	www.comune.grandolaeduniti.co.it	
e-mail	comune@comune.grandolaeduniti.co.it	
PEC	comune.grandolaeduniti@pec.regione.lombardia.it	
Codice fiscale/Partita IVA	00467860136	
Sindaco	ADAMO ANGELO	
Numero dipendenti al 31.12.2023	6	
Numero abitanti al 31.12.2023	1300	

SEZIONE 2

VALORE PUBBLICO, PERFORMANCE E ANTICORRUZIONE

2.1 Valore pubblico

Ai sensi dell'art. 6 comma 3 del D.M. 30 giugno 2022, n. 132 "Regolamento recante definizione del contenuto del Piano integrato di attività e organizzazione" le pubbliche amministrazioni con meno di 50 dipendenti sono tenute alla predisposizione del Piano Integrato di Attività e Organizzazione limitatamente all'articolo 4, comma 1, lettere a), b) e c), n. 2 del decreto.

10

2.2 Performance

Ai sensi dell'art. 6 comma 3 del D.M. 30 giugno 2022, n. 132 "Regolamento recante definizione del contenuto del Piano integrato di attività e organizzazione" le pubbliche amministrazioni con meno di 50 dipendenti sono tenute alla predisposizione del Piano Integrato di Attività e Organizzazione limitatamente all'articolo 4, comma 1, lettere a), b) e c), n. 2 del decreto.

Il piano della performance 2024/2026 è stato approvato con deliberazione della Giunta Comunale n. 17 in data 26.02.2024.

2.3 Rischi corruttivi e trasparenza

Con deliberazione della Giunta Comunale n. 120 in data 18.12.2023, esecutiva, è stata disposta la conferma dei contenuti della sottosezione rischi corruttivi e trasparenza già parte del PIAO 2023/2025 approvato con deliberazione della Giunta Comunale n. 69 in data 28.06.2023 a norma del Piano Nazionale Anticorruzione vigente, approvato dall'ANAC il 17.01.2023 (deliberazione n. 7), secondo cui le amministrazioni che impegnano fino a 49 unità di personale, dopo la prima adozione, possono confermare per le successive due annualità la sottosezione con un provvedimento espresso.

Si rinvia pertanto integralmente alla Sottosezione di programmazione Rischi corruttivi e trasparenza del PIAO 2023 – 2025 visionandolo al seguente indirizzo:

<https://www.comune.grandolaeduniti.co.it/zf/index.php/atti-general/index/dettaglio-atto/atto/71>

SEZIONE 3

ORGANIZZAZIONE E CAPITALE UMANO

3.1 Struttura organizzativa

Premessa

In questa sezione si presenta il modello organizzativo adottato dall'Amministrazione/Ente:

- organigramma;
- livelli di responsabilità organizzativa, n. di fasce per la gradazione delle posizioni dirigenziali e simili (es. posizioni organizzative);
- ampiezza media delle unità organizzative in termini di numero di dipendenti in servizio;
- altre eventuali specificità del modello organizzativo, nonché gli eventuali interventi e le azioni necessarie per assicurare la sua coerenza rispetto agli obiettivi di valore pubblico identificati.

MODELLO ORGANIZZATIVO

Per realizzare le attività, nel rispetto delle finalità e dell'indirizzo politico-amministrativo, il modello organizzativo deve tendere all'erogazione di servizi e prodotti, richiesti dagli utenti esterni o interni all'Ente o comunque dovuti, nella logica del migliore soddisfacimento delle aspettative sotto il profilo quantitativo e qualitativo nonché con l'impiego ottimale delle risorse necessarie (umane, finanziarie, strumentali, ecc.). La struttura operativa deve essere coerente con il modello concettuale di "organizzazione snella", che si caratterizza per livelli di coordinamento minimi e gestione dei processi erogativi nei gruppi di lavoro. L'organizzazione: a) deve caratterizzarsi per dinamicità e flessibilità alle nuove esigenze che nel tempo si possano manifestare evitando, quindi, impostazioni rigidamente e perennemente vincolate a schemi predefiniti o modelli non più attuali; b) deve svilupparsi in funzione dei "processi" attuati, intendendosi per "processo" la sequenza logica di fasi procedurali ed operazioni che richiedono l'utilizzazione integrata di risorse umane, strumentali, informative e tecnologiche, dirette alla realizzazione di un risultato finale fruibile da un cliente esterno (il cittadino-utente o la collettività) o interno (altre unità o livelli dell'organizzazione). L'organizzazione dei Servizi e degli Uffici, sulla base della distinzione tra funzione di indirizzo politico-amministrativo e funzione di gestione attribuita ai responsabili delle strutture operative che realizzano l'attività amministrativa, si uniforma, in particolare:

- a) a criteri di autonomia, trasparenza, efficienza, funzionalità, economicità; al rispetto della legalità formale e sostanziale;
- b) alla chiara individuazione delle responsabilità e dei relativi livelli di autonomia, con riferimento agli obiettivi ed alle risorse assegnate ai diversi livelli organizzativi;
- c) alla flessibilità organizzativa in relazione alle dinamiche dei bisogni dell'utenza ed alle relative modificazioni dei sistemi di erogazione dei servizi e dei prodotti; a tal fine il Comune assume il metodo della valorizzazione delle professionalità nonché l'adozione di un assetto organizzativo fondato sulla diffusione delle opportune tecniche gestionali e di risultato, per tendere al continuo miglioramento quali-quantitativo dell'azione amministrativa, allo sviluppo delle dotazioni tecnologiche, ad un processo di costante razionalizzazione delle procedure e delle modalità operative;
- d) alla migliore utilizzazione e valorizzazione delle risorse umane;
- e) all'accrescimento della capacità di innovazione e competitività dell'organizzazione;
- f) allo sviluppo dei sistemi operativi a supporto delle decisioni.

L'obiettivo primario, nel rispetto del principio di sussidiarietà, è di tradurre le esigenze del territorio e della cittadinanza in programmi, progetti, servizi, prodotti, coinvolgenti anche altri soggetti istituzionali pubblici ed il settore privato, quando sia ritenuto opportuno, in base a principi di efficacia ed economicità. L'azione amministrativa deve tendere, in particolare:

- a) al costante miglioramento dei risultati, riferiti alla quantità e qualità dei servizi e delle prestazioni, in modo coerente con le capacità di produzione;
- b) alla tempestività di erogazione ed alla semplificazione delle procedure;
- c) al contenimento dei costi ed all'estensione dell'area e dell'ambito di funzione delle utilità sociali a favore della popolazione e del territorio.

ORGANIGRAMMA

I servizi e gli Uffici del Comune, in armonia con le esigenze organizzative essenziali dell'ente, sono individuati come segue:

FUNZIONIGRAMMA

AREA SERVIZI ISTITUZIONALI E SERVIZI ALLA PERSONA

SERVIZI E UFFICI
Servizi organi istituzionali segreteria
Servizi comunicazione e informazione
Attività demografici - URP - Protocollo - Archivi
Attività culturali
Attività sportive

AREA SERVIZI DELLA POLIZIA LOCALE

SERVIZI E UFFICI
Polizia locale
Sportello unico attività produttive
Albo pretorio

AREA SERVIZI TRIBUTARI

SERVIZI E UFFICI
Entrate

AREA SERVIZI FINANZIARI

SERVIZI E UFFICI
Attività economico-finanziarie
Diritto allo studio
Risorse umane -trattamento economico

AREA SERVIZI TECNICI – GESTIONE DEL TERRITORIO – PROTEZIONE CIVILE

SERVIZI E UFFICI
Sportello unico edilizia
Politiche abitative
Lavori pubblici
Manutenzione patrimonio e servizi esterni Ufficio patrimonio e demanio
Ambiente
Gare di appalto di opere pubbliche e forniture/servizi
Protezione civile
Trasporto scolastico
Servizi comunicazione e informazione

ORGANIGRAMMA

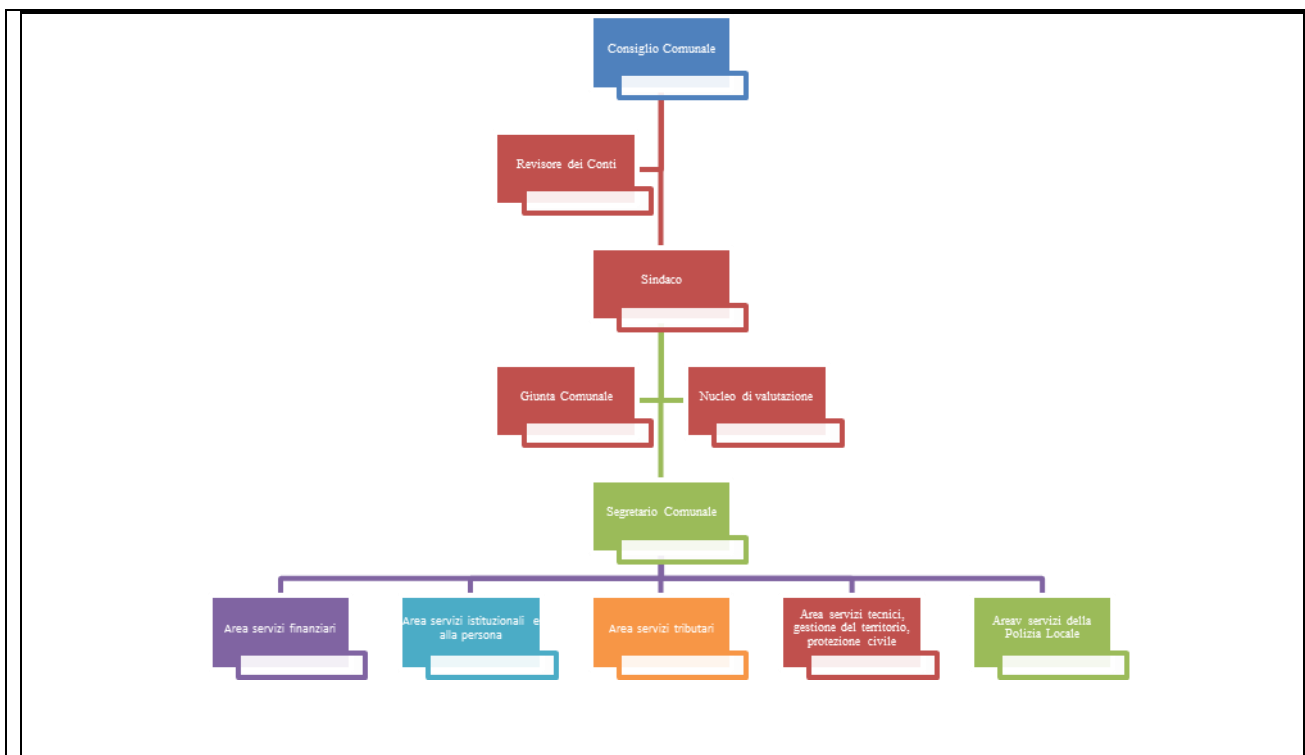

LIVELLI DI RESPONSABILITA' ORGANIZZATIVA

Il personale dipendente è inserito nelle strutture operative del Comune secondo criteri di funzionalità e flessibilità di impiego. È tenuto ad aggiornare le conoscenze possedute ed a formarsi sulle nuove conoscenze, anche fruendo delle opportunità promosse dal Comune, necessarie per l'efficacia della propria azione.

I Responsabili delle strutture apicali, ai quali deve essere garantita l'autonomia necessaria all'espletamento delle loro funzioni, rispondono dello svolgimento della propria attività e del raggiungimento degli obiettivi loro assegnati. Sono, pertanto, responsabili dei risultati complessivi della rispettiva struttura operativa.

Per l'espletamento dei compiti, anche in relazione all'impiego delle risorse, la struttura operativa programma il lavoro per obiettivi e progetti, adottando le soluzioni organizzative più idonee ad assicurare i migliori risultati, anche in termini di efficienza, efficacia ed economicità. I processi di attuazione degli obiettivi e dei progetti sono sottoposti a controllo.

a) Responsabili di Area

Responsabili di struttura sono i dipendenti preposti alla direzione delle articolazioni di massima dimensione organizzativa del Comune.

Hanno la responsabilità, con autonomia operativa e ambiti di propria competenza, dell'ottimale gestione tecnica, finanziaria ed amministrativa delle risorse loro assegnate, per l'attuazione degli obiettivi e dei programmi definiti dagli organi politici, rispondendo, altresì, della legittimità, idoneità, efficienza, efficacia, economicità e validità delle prestazioni e del raggiungimento degli obiettivi programmati.

Il grado di attribuzione dei compiti può essere modificato, in relazione alle mutate esigenze di carattere organizzativo ed ai programmi dell'Amministrazione.

Il Responsabile di struttura apicale (nel rispetto di quanto dispone l'articolo 109, comma 2 del D.Lgs. 18 agosto 2000, n. 267, il CCNL 22 gennaio 2004 ha stabilito che tali responsabili delle strutture apicali sono titolari delle posizioni organizzative negli Enti privi di dirigenza), nell'ambito dell'autonomia organizzativa allo stesso conferita, può affidare ad altro dipendente, della propria struttura, la responsabilità dell'istruttoria e di ogni altro adempimento procedimentale, per l'emanazione di provvedimenti amministrativi, ivi compresi i procedimenti per l'accesso, la gestione di centri di costo o capitoli di spesa.

Il responsabile, tenuto conto delle esigenze peculiari dell'Ente, può altresì delegare, per un periodo determinato, a dipendenti della propria struttura alcune specifiche competenze, escluso l'adozione di atti aventi efficacia esterna, per comprovate ragioni di servizio. Il provvedimento di delega deve essere accompagnato da specifiche direttive o indirizzi per la realizzazione delle attività delegate, con particolare riguardo agli obiettivi ed ai risultati gestionali da perseguire, al monitoraggio ed alla verifica periodica dell'attività svolta, al sostegno ed alla assistenza nella esecuzione dei compiti delegati.

Il Segretario Comunale sovrintende allo svolgimento delle funzioni dei Responsabili dei Servizi e ne coordina l'attività.

AMPIEZZA MEDIA DELLE UNITA' ORGANIZZATIVE

I livelli di responsabilità organizzativa, le fasce i profili di ruolo nonché l'ampiezza media delle unità organizzative sono contenute nel BOX sottoindicato.

Livelli di responsabilità organizzativa, fasce per la gradazione delle posizioni dirigenziali e simili

14

Unità organizzativa	Livelli responsabilità organizzativa	N. Fasce di gradazione RESPONSABILI TITOLARI DI ELEVATA QUALIFICAZIONE	Rappresentazione profili di ruolo come da art.6 ter, c.1 D.Lgs. 165/2001 (nuovi profili professionali anche per sostenere la transizione digitale ed ecologica)	Nr. dipendenti al 31.12 anno precedente
AREA SERVIZI ISTITUZIONALI E SERVIZI ALLA PERSONA	Responsabile elevata qualificazione	Il numero delle fasce di gradazione delle posizioni organizzative è contenuto nel sistema di pesatura	Area dei FUNZIONARI ED ELEVATA QUALIFICAZIONE Area degli ISTRUTTORI	1
AREA SERVIZI DELLA POLIZIA LOCALE	Responsabile elevata qualificazione	Il numero delle fasce di gradazione delle posizioni organizzative è contenuto nel sistema di pesatura	Area dei FUNZIONARI ED ELEVATA QUALIFICAZIONE Area degli ISTRUTTORI	1
AREA SERVIZI TRIBUTARI	Responsabile elevata qualificazione	Il numero delle fasce di gradazione delle posizioni organizzative è contenuto nel sistema di pesatura	Area dei FUNZIONARI ED ELEVATA QUALIFICAZIONE Area degli ISTRUTTORI	1
AREA SERVIZI FINANZIARI	Responsabile elevata qualificazione	Il numero delle fasce di gradazione delle posizioni organizzative è contenuto nel sistema di pesatura	Area dei FUNZIONARI ED ELEVATA QUALIFICAZIONE Area degli ISTRUTTORI	1
AREA SERVIZI TECNICI – GESTIONE DEL TERRITORIO – PROTEZIONE CIVILE	Responsabile elevata qualificazione	Il numero delle fasce di gradazione delle posizioni organizzative è contenuto nel sistema di pesatura	Area dei FUNZIONARI ED ELEVATA QUALIFICAZIONE Area degli ISTRUTTORI Area degli OPERATORI ESPERTI	2

L'ampiezza delle unità organizzative è la seguente:

- area servizi istituzionali e alla persona: n. 1 dipendente;
- area servizi della polizia locale: n. 1 dipendente;
- area servizi tributari: n. 1 dipendente;
- area servizi finanziari: n. 1 dipendente;
- area servizi tecnici – gestione del territorio – protezione civile: n. 2 dipendenti

L'ampiezza media delle unità organizzative è pari a 1,20.

SPECIFICITA' DEL MODELLO ORGANIZZATIVO

Per ciascuna delle aree (servizi) sopraindicate è prevista una figura Apicale, individuata secondo le disposizioni del TUEL e del CCNL vigente.

3.2 Organizzazione del lavoro agile

Il Comune si riserva di adottare nel corso dell'anno 2024 il **Regolamento disciplinante il lavoro agile e da remoto previsto dall'art. 63, comma 2, del CCNL 16/11/2022**, dopo l'avvenuto espletamento delle procedure previste dal CCNL relativo al personale del comparto Funzioni Locali sottoscritto in data 16.11.2022.

Nelle more, si applica pertanto quanto disposto dall'art. 14, comma 1, della L. 124/2015 e s.m.i. secondo cui "in caso di mancata adozione del POLA il lavoro agile si applica almeno al 15 per cento dei dipendenti, ove lo richiedano", nonché le norme emergenziali ancora in vigore (personale fragile).

In questa sottosezione sono comunque indicati la strategia, le modalità organizzative e gli strumenti tecnologici che permettono l'attuazione del lavoro agile all'interno dell'ente.

Si intende per "Lavoro agile" o "*smart working*" una modalità flessibile di esecuzione del rapporto di lavoro subordinato finalizzata ad incrementare la produttività e agevolare la conciliazione dei tempi di vita e di lavoro. In particolare, il lavoro agile presenta le seguenti caratteristiche:

- esecuzione della prestazione lavorativa in parte all'interno della sede di lavoro e in parte all'esterno (flessibilità spaziale della prestazione), entro i soli limiti di durata massima dell'orario di lavoro giornaliero e settimanale derivanti dalla legge e dalla contrattazione collettiva (flessibilità temporale);

- possibilità di utilizzo di strumenti tecnologici propri o assegnati dal datore di lavoro per lo svolgimento dell'attività lavorativa;

- assenza di una postazione fissa durante i periodi di lavoro svolti al di fuori dell'abituale sede di lavoro;

Le attività espletabili in modalità "*smart*" o "agile" sono quelle che non necessitano di una costante permanenza nella sede di lavoro e che, pertanto, possono essere svolte anche al di fuori di essa, di norma presso la sede abituale di servizio del dipendente.

Sono "strumenti di lavoro agile" la dotazione informatica necessaria per l'esecuzione della prestazione lavorativa al di fuori dell'abituale sede di lavoro.

La prestazione può essere eseguita in modalità agile quando sussistono le seguenti condizioni:

a) è possibile delocalizzare almeno in parte le attività assegnate al dipendente, senza che sia necessaria la sua costante presenza fisica nella sede di lavoro;

b) è possibile utilizzare strumentazioni tecnologiche idonee allo svolgimento della prestazione lavorativa al di fuori della sede di lavoro;

c) il dipendente gode di autonomia operativa e ha la possibilità di organizzare l'esecuzione della prestazione lavorativa nel rispetto degli obiettivi prefissati;

d) è possibile monitorare e valutare i risultati delle attività assegnate rispetto agli obiettivi programmati.

Il lavoro agile, introdotto dall'articolo 18, comma 1, della legge 22 maggio 2017, n. 81, è una modalità di lavoro che, attraverso lo sfruttamento della flessibilità spaziale e temporale e favorendo l'orientamento ai risultati, si pone l'obiettivo di conciliare le esigenze delle lavoratrici e dei lavoratori con le esigenze organizzative delle pubbliche amministrazioni, consentendo ad un tempo il miglioramento dei servizi pubblici e dell'equilibrio fra vita professionale e vita privata.

La strutturazione della sottosezione è coerente con quanto previsto dal CCNL e dalle linee guida del DFP, rimandando al regolamento specifico per quanto di competenza.

MISURE ORGANIZZATIVE

I fattori abilitanti del lavoro agile – le misure organizzative

La principale misura organizzativa attivata è la «mappatura delle attività gestibili in modalità agile», intesa come la ricognizione, strutturata e soggetta ad aggiornamento periodico, dei processi di lavoro che possono essere svolti con modalità agile (da intendersi come alternanza tra attività in presenza e da remoto). Per garantire omogeneità e rigore metodologico e evitare il rischio di valutazioni arbitrarie, l'ente adotta un approccio che prevede criteri e una pesatura di punteggi, così da motivare le valutazioni effettuate.

Secondo l'approccio adottato, i processi che possono essere gestiti in modalità agile devono essere:

- Standardizzati
- Digitalizzati

Sempre in termini di misure organizzative, l'ente:

- prevede la rotazione del personale che può prestare lavoro in modalità agile, assicurando la prevalenza, per ciascun lavoratore, dell'esecuzione della prestazione lavorativa in presenza (avendo definito nel regolamento

- per l'attuazione del lavoro agile tali soglie);
- adotta tempestivamente un piano di smaltimento del lavoro arretrato, negli ambiti e quando si dovesse presentare, per evitare che il lavoro agile possa portare ad un peggioramento della qualità percepita.

Lo svolgimento della prestazione di lavoro in modalità agile potrebbe pregiudicare o ridurre la fruizione dei servizi a favore degli utenti. Tale rischio va neutralizzato attraverso la previsione di misure e azioni idonee a garantire un livello prestazionale di qualità.

Modalità di prestazione lavoro agile

Misure e azioni per evitare che lo svolgimento della prestazione di lavoro in modalità agile pregiudichi o riduca la fruizione dei servizi a favore degli utenti
- Misura gestionale - Azione: monitorare il benessere del lavoratore e l'utilità dell'Ente
- Misura gestionale - Azione: monitorare i pregiudizi segnalati dagli utenti
- Misura gestionale - Azione: gestire i reclami e le segnalazioni utenti per pregiudizi nella fruizione dei servizi
- Misura gestionale - Azione: disciplinare la flessibilità dei modelli organizzativi
- Misura gestionale - Azione: disciplinare l'autonomia nell'organizzazione del lavoro
- Misura di formazione - Azione: formare i dipendenti in ordine alla responsabilizzazione sui risultati
- Misura organizzativa - Azione: organizzare le tecnologie digitali che consentano e favoriscano il lavoro agile
- Misura di formazione - Azione: formare i dipendenti per generare una cultura organizzativa basata sulla collaborazione e sulla riprogettazione di competenze e comportamenti
- Misura organizzativa - Azione: programmare, coordinare, monitorare, adottare azioni correttive nell'organizzare il lavoro agile
- Misura organizzativa - Azione: attuare la logica win-win nell'organizzazione del lavoro agile: l'amministrazione consegue i propri obiettivi e i lavoratori migliorano il proprio "Work-life balance"
- Misura di formazione - Azione: formare i dipendenti ad una cultura organizzativa basata sui risultati, capace di generare autonomia e responsabilità nelle persone, di apprezzare risultati e merito di ciascuno
- Misura regolatoria - Azione: adeguare i sistemi di monitoraggio e controllo interno, individuando specifici indicatori per la verifica dell'impatto sull'efficacia e sull'efficienza dell'azione amministrativa, nonché sulla qualità dei servizi erogati
- Misura regolatoria - Azione: fornire informativa sindacale

PIATTAFORME TECNOLOGICHE

I fattori abilitanti del lavoro agile – le piattaforme tecnologiche

Le piattaforme tecnologiche adottate dall'ente per rendere possibile il lavoro agile sono in grado di garantire i più elevati livelli di protezione dei dati personali e delle informazioni trattate dal lavoratore, ponendosi allo stesso livello degli standard presenti per chi opera in presenza, grazie al contributo del Servizio Informatico/dei propri fornitori. Come indicato dalle linee guida, l'amministrazione consente ai lavoratori agili la raggiungibilità delle proprie applicazioni da remoto e ha fornito loro apparati digitali e tecnologici adeguati alla prestazione di lavoro richiesta, di proprietà dell'ente; le utenze personali o domestiche del dipendente per le ordinarie attività di servizio non possono essere utilizzate, salvo i casi preventivamente verificati e autorizzati dall'ente.

Con riferimento alla dotazione tecnologica per garantire che la prestazione lavorativa in modalità agile garantisca la più assoluta riservatezza dei dati e delle informazioni, vengono in rilievo i dati e le informazioni relative alla salute digitale dell'Ente, in precedenza indicati, e a cui si rinvia.

Gli adempimenti funzionali per la dotazione tecnologica al personale sono indicati nel BOX di seguito riportato.

Adempimenti per tecnologia POLA

Apparati digitali e tecnologici	Adempimenti funzionali
PC per lavoro agile, hardware, VPN, banche dati, applicativi.	L'ente deve verificare l'adeguatezza e la compatibilità di soluzioni e sistemi informatici, telematici e di telecomunicazione, attualmente in uso, con gli obiettivi di attuazione dell'agenda digitale, oltre a incrementare la diffusione delle competenze digitali nella PA attraverso la rilevazione dei fabbisogni di formazione in ambito digitale e la promozione di interventi formativi mirati.

COMPETENZE PROFESSIONALI

I fattori abilitanti del lavoro agile – le competenze professionali

Le competenze professionali necessarie per svolgere efficacemente il lavoro in modalità agile sono state rilevate e, ove carenti, sviluppate attraverso interventi formativi e di sensibilizzazione, reiterati nel tempo. Successivamente alla istanza di poter lavorare in modalità agile, vengono valutate in modo strutturato, attraverso colloqui individuali con il candidato, le capacità rispetto a:

- **competenze tecniche** (l'attività da svolgere –solo se cambia)
- **competenze informatiche** (almeno per quanto concerne gli strumenti con cui comunicare con gli altri da remoto)
- **competenze gestionali/manageriali** –autonomia, flessibilità, capacità di organizzarsi e gestire il proprio tempo rispetto alle scadenze, capacità di monitorare l'attività svolta, ecc.

Qualora vi fossero dei gap rispetto al livello desiderato di competenze, sono previsti specifici **percorsi formativi**.

OBIETTIVI DA RAGGIUNGERE CON IL LAVORO AGILE

Il lavoro agile persegue i seguenti obiettivi:

- introdurre soluzioni organizzative che favoriscano lo sviluppo di una cultura gestionale orientata al risultato e, al tempo stesso, mirata ad un incremento di produttività;
- ottimizzare l'introduzione delle nuove tecnologie realizzando economie di gestione;
- rafforzare le misure di conciliazione dei tempi di vita e di lavoro;
- promuovere la mobilità sostenibile tramite la riduzione degli spostamenti casa-lavoro-casa, nell'ottica di una politica ambientale sensibile alla diminuzione del traffico urbano in termini di volumi e di percorrenze.

Per condizioni abilitanti si intendono i presupposti che aumentano la probabilità di successo di una determinata misura organizzativa.

Secondo la Direttiva n. 3 del 2017 PCM, le Linee Guida sul POLA e Indicatori di performance del 2020, nel caso del lavoro agile costituisce presupposto generale e imprescindibile l'orientamento dell'Ente ai risultati nella gestione delle risorse umane, e livelli dello stato di salute dell'Ente, funzionali all'implementazione del lavoro agile. A tal fine l'Ente procede ad un'analisi preliminare del suo stato di salute, al fine di individuare eventuali elementi critici che possono ostacolare l'implementazione del lavoro agile, oltre che di eventuali fattori abilitanti che potrebbero favorirne il successo. In particolare, l'Ente valuta: la salute organizzativa; la salute professionale; la salute digitale; la salute economico finanziaria.

Nella griglia di seguito riportata vengono riepilogati i dati delle condizionalità e dei fattori abilitanti, con gli indicatori e le leve di miglioramento di salute.

Riepilogo condizionalità, fattori abilitanti e obiettivi di miglioramento salute

Risorse	Dimensione	Indicatori salute	Leve di miglioramento salute
Umane	SALUTE ORGANIZZATIVA: adeguatezza dell'organizzazione dell'ente rispetto all'introduzione del lavoro agile. Miglioramento del clima organizzativo	- Benessere organizzativo	- Riorganizzazione partecipata - Progettazione e/o implementazione di un sistema di programmazione e controllo per obiettivi e/o per progetti e/o per processi
Umane	SALUTE PROFESSIONALE: adeguatezza dei profili professionali esistenti all'interno dell'ente rispetto a quelli necessari	Competenze direzionali - n. dirigenti posizioni organizzative che hanno partecipato a corsi di formazione sulle competenze direzionali in materia di lavoro agile nell'ultimo anno / n. dirigenti/posizioni organizzative totali Competenze digitali: - n. lavoratori che utilizzano le tecnologie digitali potenzialmente utili per il lavoro agile / n. lavoratori totali	- Percorsi di sensibilizzazione e informazione - Percorsi di formazione/aggiornamento di profili esistenti
Strumentali	SALUTE DIGITALE	- Presenza di una intranet - Presenza di sistemi di collaboration (es. documenti in cloud) - applicativi consultabili da remoto sul totale degli applicativi presenti - banche dati consultabili da remoto sul totale delle banche presenti - n. lavoratori che utilizzano la firma digitale	- Semplificazione e digitalizzazione dei processi e dei servizi amministrativi

Economico-finanziarie	SALUTE ECONOMICO-FINANZIARIA	- Presenza di stanziamenti di bilancio e budget per costi di formazione delle competenze direzionali, organizzative e digitali funzionali al lavoro agile - Presenza di stanziamenti di bilancio per spese di investimenti in supporti hardware e infrastrutture digitali funzionali al lavoro agile - Presenza di stanziamenti di bilancio per spese di investimenti in digitalizzazione di processi progetti, e modalità erogazione dei servizi)	- Finanziamenti Pa digitale 2026 per investimenti nella digitalizzazione
-----------------------	------------------------------	--	--

CONTRIBUTI AL MIGLIORAMENTO DELLA PERFORMANCE

L’impatto del lavoro agile sul sistema di misurazione della performance

L’adozione del lavoro agile non deve impattare negativamente sulla qualità del servizio reso; per essere certo che ciò non accada, l’ente intende valutare attentamente le eventuali modifiche da apportare al sistema di misurazione della performance per garantire la misurazione dei livelli prestazionali delle attività e dei processi gestiti in modalità agile. Pur nella consapevolezza che, essendo il lavoro agile una modalità di gestione, gli indicatori in uso per la rilevazione delle performance possono rimanere i medesimi, in quanto nel lavoro agile i livelli di prestazione sono slegati dalla sede di lavoro e dal momento in cui si lavora.

L'adozione di modalità di lavoro agile dovrà essere oggetto di valutazione nell'ambito dei percorsi di misurazione della performance organizzativa e individuale.

L'Amministrazione dovrà adeguare progressivamente i propri sistemi di monitoraggio e controllo interno individuando idonei indicatori al fine di valutare efficienza, efficacia ed economicità delle attività svolte in modalità agile.

Lavoro agile e performance organizzativa

La performance organizzativa può fare riferimento all'Ente nel suo complesso, e/o all'Unità/Struttura organizzativa, e/o al gruppo di lavoro.

Gli INDICATORI DI PERFORMANCE ORGANIZZATIVA sono utili a misurare e valutare il potenziale contributo del lavoro agile al raggiungimento dei risultati.

Dimensioni	Indicatori
Efficienza Produttiva	Diminuzione assenze (es. [(Giorni di assenza/giorni lavorabili mese A anno X - Giorni di assenza/giorni lavorabili mese A anno X-1) - Giorni di assenza/giorni lavorabili mese A anno X-1]) Aumento produttività (es. quantità di pratiche ordinarie lavorate/servizi erogati per ufficio, unità organizzativa, etc.)
Efficienza economica	Riduzione di costi rapportati all'output del servizio considerato (es. utenze / anno; stampe / anno; straordinario / anno; , ecc.)
Efficacia qualitativa	- Qualità erogata (es. standard di qualità dei servizi erogati in modalità agile, come i tempi di erogazione) • - Qualità percepita (es. % customer satisfaction di utenti serviti da dipendenti in lavoro agile)
Economicità - riflesso economico	- Riduzione di costi (es. utenze / anno; stampe / anno; straordinario / anno; ecc.)
Economicità - Riflesso patrimoniale	- Minor consumo di patrimonio a seguito della razionalizzazione degli sprechi

Lavoro agile e performance individuale

Secondo le Linee Guida 2020 sul POLA e Indicatori di performance, dal punto di vista individuale la flessibilità lavorativa e la maggiore autonomia, se ben accompagnata, favoriscono nei lavoratori una percezione positiva dell'equilibrio personale tra vita lavorativa e vita privata, consentendo di ottimizzare il tempo dedicato al lavoro e, contestualmente, la produttività a favore dell'amministrazione, anche in ragione di una maggiore responsabilizzazione derivante dalla diversa organizzazione del lavoro.

Un altro beneficio potenziale è riconducibile ad una riduzione dei livelli di stress, favorita dalla possibilità di lavorare in luoghi diversi dall'ufficio e dall'abitazione e di gestire al meglio il tempo libero.

A fronte di questi potenziali benefici, è necessario monitorare l'effetto del lavoro agile sulle performance dei singoli dipendenti in modo da valutare eventuali azioni di supporto (aumento o riduzione dei giorni di lavoro agile, formazione necessaria, modifica dei processi organizzativi, ecc.).

Le componenti della misurazione e della valutazione della performance individuale rimangono le medesime e devono fare riferimento a

- risultati
- comportamenti.

Monitoraggio performance individuale

Monitoraggio	Indicatori
RISULTATI	Efficacia quantitativa: - n. di pratiche, n. utenti serviti, n. di task portati a termine (sia con riferimento ad attività ordinaria che a progetti specifici); Efficacia qualitativa: - qualità del lavoro svolto (valutazione da parte del superiore nel complesso e con riferimento agli output del lavoro agile) Efficienza produttiva: - tempi di completamento pratiche/servizi/task, rispetto scadenze; - tempi di completamento pratiche/servizi in lavoro agile

Il lavoro agile non si limita a contribuire alla performance organizzativa e alle performance individuali, potendo avere impatti positivi o negativi:

- interni all'Ente: ad esempio impatti sul livello di salute dell'ente, sulla struttura e sul personale (da verificare, ad esempio, attraverso periodiche indagini di clima);
- esterni all'Ente: ad esempio, ad esempio, minore impatto ambientale come conseguenza della riduzione del traffico urbano dato dal minore spostamento casa-lavoro dei propri dipendenti, nonché della ridotta necessità di spostamento casa-sportelli fisici per gli utenti dei servizi pubblici erogati; riduzione di spazi adibiti a uffici nella città; minore impatto ambientale derivante dalla riduzione dell'uso di materiali e risorse (cancelleria e utenze); ripopolamento delle aree urbane periferiche e delle aree interne del territorio con conseguente redistribuzione dei consumi; migliori condizioni di pari opportunità nella gestione del rapporto tra tempi di vita e di lavoro, soprattutto per le donne su cui ricade ancora oggi il maggior carico di cura; non solo in termini di accresciuto benessere legato alle modalità di lavoro, spostando la logica del rapporto dal controllo alla fiducia, dalla mansione all'obiettivo; aumento del benessere dell'utenza per ridotta necessità di file a sportelli fisici ecc; aumento delle competenze digitali aggregate dell'utenza, diffusione della cultura digitale, riduzione del digital divide. Senza dimenticare l'impatto di tipo sanitario - in termini di riduzione dei contagi - come è avvenuto durante il COVID-19. Quando si richiamano gli impatti esterni, come nei casi precedentemente elencati, è utile specificare che il contributo della singola amministrazione è parte di una filiera più ampia cui contribuiscono anche altre amministrazioni presenti sul territorio.

Per misurare l'impatto, gli indicatori proposti nei BOX sotto indicati considerano prevalentemente gli impatti positivi che potrebbero derivare dalla diversa modalità di organizzazione del lavoro.

impatti esterni

Dimensioni	Indicatori impatto
IMPATTI ESTERNI del lavoro agile: IMPATTO SOCIALE	- POSITIVO per gli utenti: minori code presso gli uffici - POSITIVO per i lavoratori: riduzione ore per commuting casa-lavoro - POSITIVO per i lavoratori: Work-life balance
IMPATTI ESTERNI del lavoro agile: IMPATTO AMBIENTALE	- POSITIVO per la collettività: minor livello di Emissioni di Co2, stimato su dichiarazione del dipendente rispetto a km casa/lavoro (es. Km risparmiati per commuting*gr CO2/km)* - POSITIVO per la collettività: minore quantità di stampe - POSITIVO per la collettività: minore quantità di spazio fisico occupato per uffici (es. mq / dipendente)
IMPATTI ESTERNI del lavoro agile: IMPATTO ECONOMICO	- POSITIVO per i lavoratori: € risparmiati per riduzione commuting casa-lavoro - NEGATIVO per i lavoratori: aumento spese per utenze

impatti interni

Dimensioni	Indicatori impatto
IMPATTI INTERNI del lavoro agile: IMPATTO SULLA SALUTE DELL'ENTE	- POSITIVO per l'ente: miglioramento della salute organizzativa e di clima - POSITIVO per l'ente: miglioramento della salute professionale - POSITIVO per l'ente: miglioramento della salute economico-finanziaria - POSITIVO per l'ente: miglioramento della salute digitale

Azioni positive, pari opportunità e uguaglianza di genere

Il Decreto legge n. 80 del 09/06/2021, all'art. 6, nel disciplinare i contenuti del Piano Integrato di Attività e Organizzazione prevede, alla lettera g), che esso:

- definisca le MODALITA' e AZIONI finalizzate al pieno rispetto della parità di genere, anche con riguardo alla composizione delle commissioni esaminatrici dei concorsi.

Con riferimento all'ambito programmatico in esame, l'importanza strategica del superamento delle disparità di genere

e di ogni forma di discriminazione è dimostrata anche dal Piano nazionale di ripresa e resilienza (PNRR), il quale individua la parità di genere come una delle tre priorità trasversali perseguite in tutte le missioni che compongono il Piano.

In relazione a tale contenuto, la presente sottosezione, redatta in forma SINTETICA e RIASSUNTIVA delle AZIONI PROGRAMMATE assorbe il Piano triennale di azioni positive, previsto dall'articolo 48 del decreto legislativo n. 198/2006 (Codice delle pari opportunità tra uomo e donna), e definisce le modalità e le azioni finalizzate al pieno rispetto della parità di genere, e ad eliminare le forme di discriminazione rilevate.

Il Piano delle azioni positive, assorbito nel PIAO, tende ad assicurare, nel loro ambito rispettivo, la rimozione degli ostacoli che, di fatto, impediscono la piena realizzazione di pari opportunità di lavoro e nel lavoro tra uomini e donne. anche al fine di promuovere l'inserimento delle donne nei settori e nei livelli professionali nei quali esse sono sotto rappresentate e favorire il riequilibrio della presenza femminile nelle attività e nelle posizioni gerarchiche ove sussiste un divario fra generi non inferiore a due terzi.

A tale scopo, in occasione tanto di assunzioni quanto di promozioni, a fronte di analoga qualificazione e preparazione professionale tra candidati di sesso diverso, l'eventuale scelta del candidato di sesso maschile è accompagnata da un'esplicita ed adeguata motivazione. I piani di cui al presente articolo hanno durata triennale.

La progettazione delle modalità e azioni presuppone attività conoscitive e di analisi del contesto, e la definizione degli obiettivi strategici, operativi e di performance in materia.

Quanto all'analisi del contesto si rinvia alla sottosezione Rischi corruttivi e trasparenza e Piano dei fabbisogni.

Piano di Azioni Positive 2024-2026 ex art. 48 D. Lgs. n. 198/2006 "Codice delle Pari Opportunità tra uomo e donna, a norma dell'art. 6 della Legge n. 246/2005".

Norme di riferimento sono:

- Il Decreto Legislativo n. 165/2001 "Norme generali sull'ordinamento del lavoro alle dipendenze delle amministrazioni pubbliche", in particolare l'art. 57 espressamente dedicato alle "Pari opportunità".
- Il Decreto Legislativo 11 aprile 2006 n. 198 "Codice delle pari opportunità tra uomo e donna, a norma dell'art. 6 della Legge 28 novembre 2005 n. 246" che riprende e coordina in un testo unico le disposizioni ed i principi di cui al D. Lgs. 23 maggio 2000 n. 196 "Disciplina dell'attività delle consigliere e dei consiglieri di parità e disposizioni in materia di azioni positive" ed alla Legge 10 aprile 1991 n. 125 "Azioni positive per la realizzazione della parità uomo donna nel lavoro".
- La Direttiva 23 maggio 2007 del Ministro per le Riforme e Innovazioni nella P.A. con il Ministro per i Diritti e le Pari Opportunità "Misure per attuare parità e pari opportunità tra uomini e donne nelle amministrazioni pubbliche" che, richiamando la direttiva del Parlamento e del Consiglio Europeo 2006/54/CE, indica come sia importante il ruolo che le amministrazioni pubbliche ricoprono nello svolgere un ruolo propositivo e propulsivo ai fini della promozione e dell'attuazione del principio delle pari opportunità e della valorizzazione delle differenze nelle politiche del personale.
- La Direttiva n. 2/2019, emanata dalla Presidenza del Consiglio dei Ministri – Ministro per la Pubblica Amministrazione e Sottosegretario delegato alla Pari Opportunità, con la quale sono definite le linee di indirizzo volte ad orientare le amministrazioni pubbliche in materia di promozione della parità e delle pari opportunità, ai sensi del decreto legislativo 11 aprile 2006, n. 198, recante "Codice delle pari opportunità tra uomo e donna" che ha come obiettivo la valorizzazione del benessere di chi lavora e contrasto a qualsiasi forma di discriminazione;
- Le norme citate nella Direttiva n. 2/2019;
- La Direttiva n. 162 del 5 novembre 2021 "Modifiche al Codice di cui al Decreto Legislativo 11 aprile 2006, n. 198, e altre disposizioni in materia di pari opportunità tra uomo e donna in ambito lavorativo".

Il Comune di Grandola ed Uniti ha sempre avuto cura di offrire ai cittadini un ampio orario di apertura degli sportelli e nel contempo applicare al personale dipendente, quegli istituti contrattuali che consentono la flessibilità e l'adeguamento dell'orario di lavoro alle necessità e responsabilità familiari. Consapevole dell'importanza di uno strumento finalizzato all'attuazione delle leggi di pari opportunità, questo Comune intende armonizzare la propria attività al perseguimento e all'applicazione del diritto di uomini e donne allo stesso trattamento in materia di lavoro ed al fine di migliorare, nel rispetto del C.C.N.L. e della normativa vigente, i rapporti con il personale dipendente e con i cittadini, ha individuato quanto di seguito esposto.

Il presente Piano di Azioni Positive che avrà durata triennale si pone, da un lato, come adempimento ad un obbligo di legge, dall'altro vuol porsi come strumento semplice ed operativo per l'applicazione concreta delle pari opportunità avuto riguardo alla realtà ed alle dimensioni dell'Ente.

CONTESTO COMUNALE

Nel Comune di Grandola ed Uniti sono già di fatto attive forme di valorizzazione delle figure femminili nell'ambito lavorativo.

Alcuni dati.

Si propone di adeguare gli strumenti normativi fondamentali, quali lo statuto e il regolamento di organizzazione degli uffici e dei servizi, alle pari opportunità di lavoro tra uomo e donna, nell'ambito della gestione delle risorse umane. La presenza della donna impegnata nel Comune è pari al 50% della forza lavoro; mentre non esistono posizioni dirigenziali.

La situazione del personale in servizio, al 1° gennaio 2024, è la seguente:

AREA	PROFILO PROFESSIONALE	Nr. Uomini	Nr. Donne
Area degli Operatori Esperti	Collaboratore tecnico manutentivo/autista scuolabus	1	
Area degli Istruttori	Istruttore amministrativo		2*
Area degli Istruttori	Istruttore tecnico	1	
Area degli Istruttori	Istruttore contabile		1
Area degli Istruttori	Agente di polizia locale	1	

(*) di cui n. 1 part-time a 27 ore settimanali

Lavoratori con funzioni di Responsabilità	Nr totale	Uomini	Donne
Dipendenti nominati responsabili di servizio cui sono state attribuite le funzioni di cui all'art. 107 del D. Lgs. n. 267/2000.	3	1	2

Si dà atto, quindi, che non occorre favorire il riequilibrio della presenza femminile, ai sensi dell'art.48, comma 1, del D. Lgs. n. 198/2006, in quanto non sussiste un divario fra generi inferiore a due terzi.

Per quanto riguarda gli organi elettivi comunali, gli stessi sono caratterizzati da una prevalenza maschile:

Sindaco: uomo

Consiglio Comunale: n. 1 donna - n. 8 uomini

Giunta Comunale: n. 1 uomo – n. 1 donna

Ambito d'azione: ambiente di lavoro (OBIETTIVO 1)

- Il Comune di Grandola ed Uniti si impegna a fare sì che non si verifichino situazioni conflittuali sul posto di lavoro, determinate ad esempio da:
 - Pressioni o molestie sessuali;
 - Casi di mobbing;
 - Atteggiamenti miranti ad avvilire il dipendente, anche in forma velata ed indiretta;
 - Atti vessatori correlati alla sfera privata della lavoratrice o del lavoratore, sotto forma di discriminazioni.
- Il Comune si impegna a promuovere la qualità di condizione lavorativa del personale dipendente (rapporti tra colleghi, rapporti superiori/sottoposti) attraverso un atteggiamento di attenzione e ascolto del personale.

Ambito di azione: assunzioni (OBIETTIVO 2)

- Il Comune si impegna ad assicurare, nelle commissioni di concorso e selezione, la presenza di almeno un terzo dei componenti di sesso femminile.
- Non vi è alcuna possibilità che si privilegi nella selezione l'uno o l'altro sesso, in caso di parità di requisiti tra un candidato donna e uno uomo, l'eventuale scelta del candidato maschio deve essere opportunamente giustificata.
- Nei casi in cui siano previsti specifici requisiti fisici per l'accesso a particolari professioni, il Comune si impegna a stabilire requisiti di accesso ai concorsi/selezioni che siano rispettosi e non discriminatori delle naturali differenze di genere.

Ambito di azione: formazione (OBIETTIVO 3)

1. Il Piano deve tenere conto, inoltre, delle esigenze di ogni servizio, consentendo la uguale possibilità per le donne e gli uomini lavoratori di frequentare i corsi individuati, anche attraverso una preventiva analisi di particolari esigenze riferite al ruolo tradizionalmente svolto dalle donne lavoratrici in seno alla famiglia, in modo da trovare soluzioni operative atte a conciliare le esigenze familiari con quelle formative/professionali.

Ambito di azione: conciliazione e flessibilità orarie (OBIETTIVO 4)

1. Il Comune di Grandola ed Uniti favorisce, nel rispetto della normativa vigente, l'adozione di politiche afferenti i servizi e gli interventi di conciliazione degli orari dei dipendenti dell'ente, dimostrando da sempre particolare sensibilità nei confronti di tali problematiche. In particolare l'Ente garantisce il rispetto delle "Disposizioni per il sostegno della maternità e della paternità, per il diritto alla cura e alla formazione e per il coordinamento dei tempi delle città" di cui alla Legge 8 marzo 2000 n. 53.

Ambito di azione: informazione e comunicazione (OBIETTIVO 5)

1. Raccolta e condivisione di materiale informativo **a favore dei/le dipendenti** sui temi delle pari opportunità di lavoro e nel lavoro tra uomini e donne (normativa, esperienze significative realizzate, progetti europei finanziati, ecc.).
2. Diffusione di informazioni e comunicazioni inerenti le Pari Opportunità ai cittadini, attraverso gli strumenti di comunicazione propri dell'Ente e/o incontri a tema al fine di favorire la diffusione della cultura delle Pari Opportunità.

Durata

Il presente Piano ha durata triennale.

Il Piano sarà pubblicato all'Albo Pretorio on line dell'Ente, sul sito Internet ed accessibile a tutti i dipendenti.

Nel periodo di vigenza sarà effettuato il monitoraggio dell'efficacia delle azioni adottate, raccolti pareri, consigli, osservazioni, suggerimenti e possibili soluzioni ai problemi incontrati da parte del personale dipendente in modo di poter procedere alla scadenza ad un adeguato aggiornamento

Il piano delle azioni positive è stato approvato dalla consigliera di parità della Provincia di Como in data 31.01.2024 e approvato con deliberazione della Giunta Comunale n. 13 in data 05.02.2024.

3.3 Piano triennale dei fabbisogni di personale (PTFP)

Riferimenti normativi:

- articolo 6 del d.l. 80/2021, convertito in legge 113/2021 (introduzione nell'ordinamento del PIAO – Piano integrato di attività);
- articolo 6 del d.lgs. 165/2001 (PTFP - Piano triennale dei fabbisogni di personale);
- articolo 1, comma 1, lett. a) del d.p.r. 81/2022 (soppressione adempimenti correlati al PTFP e assorbimento del medesimo nel PIAO);
- articolo 4, comma 1, lett. c) del decreto ministeriale n. 132/2022 (contenente gli Schemi attuativi del PIAO);
- (per i comuni, nell'esempio seguente) articolo 33, comma 2, del d.l. 34/2019, convertito in legge 58/2019 (determinazione del personale);
- (per i comuni, nell'esempio seguente) d.m. 17/03/2020, attuativo dell'articolo 33, comma 2 (definizione dei parametri di personale per i comuni);
- articolo 1, comma 557 o 562, della legge 296/2006 (tetto di spesa di personale in valore assoluto);
- linee guida in materia di programmazione dei fabbisogni di personale del Dipartimento per la Funzione Pubblica, emanate il 02/08/2022;
- articolo 33 del d.lgs. 165/2001 (verifica delle eccedenze di personale).

<p>3.3 Piano triennale dei fabbisogni di personale</p>	<p>3.3.1 Rappresentazione della consistenza di personale al 31 dicembre dell'anno precedente</p>	<p>DOTAZIONE ORGANICA COMPLESSIVA AL 31/12/2023:</p> <p>TOTALE: n. 6 unità di personale <i>di cui:</i> n. 6 a tempo indeterminato n. 0 a tempo determinato n. 5 a tempo pieno n. 1 a tempo parziale</p> <p>SUDDIVISIONE DEL PERSONALE NELLE AREE/CATEGORIE DI INQUADRAMENTO</p> <p><i>n. 5 Area degli istruttori</i> così articolate: n. 3 con profilo di Istruttore Amministrativo /Contabile; n. 1 con profilo di Istruttore Tecnico; n. 1 con profilo di Agente di Polizia Locale;</p> <p><i>n. 1 Area degli operatori esperti</i> così articolate: n. 1 con profilo di Collaboratore tecnico manutentivo/autista scuolabus</p> <p style="text-align: center;">*****</p> <p>L'ente è in procinto di coprire con nuova assunzione il seguente posto lasciato vacante a seguito di pensionamento: area degli operatori esperti, profilo collaboratore tecnico manutentivo, tempo pieno e indeterminato.</p> <p>Pertanto a far data dal 16 aprile 2024 la dotazione organica dell'ente sarà la seguente:</p> <p>TOTALE: n. 7 unità di personale <i>di cui:</i> n. 7 a tempo indeterminato n. 0 a tempo determinato n. 6 a tempo pieno n. 1 a tempo parziale</p> <p>SUDDIVISIONE DEL PERSONALE NELLE AREE/CATEGORIE DI INQUADRAMENTO</p>
---	--	--

		<p>n. 5 Area degli istruttori così articolate: n. 3 con profilo di Istruttore Amministrativo /Contabile; n. 1 con profilo di Istruttore Tecnico; n. 1 con profilo di Agente di Polizia Locale;</p> <p>n. 2 Area degli operatori esperti così articolate: n. 1 con profilo di Collaboratore tecnico manutentivo/autista scuolabus n. 1 con profilo di Collaboratore tecnico manutentivo.</p>
	<p>3.3.2 Programmazione strategica delle risorse umane</p>	<p>a) capacità assunzionale calcolata sulla base dei vigenti vincoli di spesa:</p> <p>a.1) verifica degli spazi assunzionali a tempo indeterminato</p> <p>Atteso che, in applicazione delle regole introdotte dall'articolo 33, comma 2, del d.l. 34/2019 convertito in legge 58/2019 e s.m.i., e del decreto ministeriale attuativo 17/03/2020, effettuato il calcolo degli spazi assunzionali disponibili con riferimento al rendiconto di gestione degli anni 2020, 2021 e 2022 per le entrate, al netto del FCDE dell'ultima delle tre annualità considerate, e dell'anno 2022 per la spesa di personale:</p> <ul style="list-style-type: none"> ▪ Il comune evidenzia un rapporto percentuale tra spesa ed entrate pari al 22,45%. ▪ Con riferimento alla classe demografica di appartenenza dell'ente, la percentuale prevista nel decreto ministeriale attuativo in Tabella 1 è pari al 28,60% e quella prevista in Tabella 3 è pari al 32,60 %. ▪ Il comune si colloca pertanto entro la soglia più bassa, disponendo di un margine per capacità assunzionale aggiuntiva teorica rispetto a quella ordinaria, ex art. 4, comma 2, del d.m. 17 marzo 2020, da utilizzare per la programmazione dei fabbisogni del triennio 2024/2026, con riferimento all'annualità 2024, di Euro 73.732,28 con individuazione di una "soglia" teorica di spesa, ai sensi della <i>Tabella 1</i> del decreto, di Euro 343.128,54; ▪ Ricorre però l'applicazione dell'ulteriore parametro di incremento progressivo della spesa di personale, previsto in <i>Tabella 2</i> del decreto attuativo, ex art. 5, comma 1, determinata sommando alla spesa di personale dell'ultimo rendiconto approvato, pari ad Euro 269.396,26, un incremento, pari al 35% della spesa di personale sostenuta nel 2018 per Euro 241.471,09 determinando una "soglia" teorica di spesa pari ad Euro 84.514,88. Dato che questa restituisce un valore superiore alla "soglia" di Tabella 1, la spesa massima utilizzabile per nuove assunzioni a tempo indeterminato è pari a Euro 84.514,88. ▪ Il Comune non dispone di resti assunzionali dei 5 anni antecedenti al 2020, che alla luce dell'art. 5 comma 2 del d.m. 17 marzo 2020 e della Circolare interministeriale del 13 maggio 2020, potrebbero essere usati "in superamento" degli spazi individuati in applicazione della <i>Tabella 2</i> summenzionata, tenendo conto della nota prot. 12454/2020 del MEF - Ragioneria Generale dello Stato, che prevede che tali resti siano meramente <i>alternativi</i>, ove più favorevoli, agli spazi individuati applicando la Tabella 2 del d.m.;

- La capacità assunzionale aggiuntiva complessiva del comune per l'anno 2024, ammonta pertanto conclusivamente a Euro 84.514,88, portando a individuare la *soglia* di riferimento per la spesa di personale per l'anno 2024, secondo le percentuali della richiamata Tabella 1 di cui all'art. 4 del d.m. 17/03/2020, in un importo insuperabile di Euro 325.985,97.

Rilevato che, le azioni assunzionali introdotte dalla presente deliberazione e dettagliate di seguito non prevedono assunzioni di personale a tempo indeterminato si dà atto che non vengono utilizzate capacità assunzionali e si verifica il rispetto del contenimento della spesa di personale previsionale dell'anno 2024 entro la somma data dalla spesa registrata nell'ultimo rendiconto approvato e degli spazi assunzionali concessi dal d.m. 17 marzo 2020, ricostruiti nei seguenti valori:

SPESA DI PERSONALE ANNO 2018 Euro 241.471,09 + SPAZI ASSUNZIONALI TABELLA 2 D.M. Euro 84.514,88 = LIMITE CAPACITA' ASSUNZIONALE Euro 325.985,97 ≥ SPESA DI PERSONALE PREVISIONALE 2024 Euro 271.104,00

Dato atto che:

- la programmazione dei fabbisogni risulta pertanto pienamente compatibile con la disponibilità concessa dal d.m. 17 marzo 2020;
- tale spesa risulta compatibile, alla luce dei dati previsionali disponibili, con il mantenimento del rispetto della "soglia", secondo il principio della sostenibilità finanziaria, anche nel corso delle annualità successive, oggetto della presente programmazione strategica; i maggiori spazi assunzionali, concessi in applicazione del d.m. 17 marzo 2020, sono utilizzati, in quota parte, per finanziamento delle posizioni organizzative. Infatti, l'ente si è avvalso della facoltà disciplinata nell'art. 11 – bis, comma 2, del D.L. 14 dicembre 2018, n. 135, convertito dalla legge 11 febbraio 2019 n. 12 (riduzione capacità assunzionale per finanziare indennità posizioni organizzative), avendo l'ente disponibilità in tal senso, così da non ridurre il Fondo risorse decentrate. L'importo destinato al maggior finanziamento delle retribuzioni di posizione e risultato è pari ad € 12.604,00 oltre oneri

a.2) verifica del rispetto del tetto alla spesa di personale

Verificato, inoltre, che la spesa di personale per l'anno 2024, derivante dalla presente programmazione dei fabbisogni di personale, è compatibile con il rispetto del tetto di spesa di personale in valore assoluto determinato ai sensi dell'art. 1, comma 557 della legge 296/2006, anche tenuto conto della esclusione dal vincolo per la maggiore spesa di personale realizzata a valere sui maggiori spazi assunzionali concessi dal d.m. 17/03/2020 (ex art. 7, comma 1, del medesimo decreto attuativo come segue:

Valore medio di riferimento del triennio 2011/2013: Euro 273.507,79.

Spesa di personale, ai sensi del comma 557, per l'anno 2024: Euro 271.119,00.

a.3) verifica del rispetto del tetto alla spesa per lavoro flessibile

Dato atto, inoltre, che la spesa di personale mediante forme di lavoro flessibile previste per l'anno 2024, derivante dalla presente programmazione dei fabbisogni di personale, è compatibile con il rispetto del dell'art. 9, comma 28, del d.l. 78/2010, convertito in legge 122/2010, come segue:

Valore spesa per lavoro flessibile anno 2009: Euro 0
Spesa per lavoro flessibile per l'anno 2024: Euro 0

a.4) verifica dell'assenza di eccedenze di personale

Dato atto che l'ente ha effettuato la ricognizione delle eventuali eccedenze di personale, ai sensi dell'art. 33, comma 2, del d.lgs.165/2001, come Delibera della Giunta Comunale n. 36 del 15.04.2024 con esito negativo.

a.5) verifica del rispetto delle altre norme rilevanti ai fini della possibilità di assumere

Atteso che:

- ai sensi dell'art. 9, comma 1-quinquies, del d.l. 113/2016, convertito in legge 160/2016, l'ente ha rispettato i termini per l'approvazione di bilanci di previsione, rendiconti, bilancio consolidato ed ha inviato i relativi dati alla Banca Dati delle Amministrazioni Pubbliche entro trenta giorni dal termine previsto per l'approvazione;
- l'ente alla data odierna ottempera all'obbligo di certificazione dei crediti di cui all'art. 27, comma 9, lett. c), del D.L. 26/4/2014, n. 66 convertito nella legge 23/6/2014, n. 89 di integrazione dell'art. 9, comma 3-bis, del D.L. 29/11/2008, n. 185, convertito in L. 28/1/2009, n. 2;
- l'ente non si trova in condizioni strutturalmente deficitarie, ai sensi dell'art. 243 del d.lgs. 18/8/2000, n. 267, pertanto non è soggetto ai controlli centrali sulle dotazioni organiche e sulle assunzioni di personale;

si attesta che il Comune di Grandola ed Uniti non soggiace al divieto assoluto di procedere all'assunzione di personale.

b) stima del trend delle cessazioni:

Considerato che, alla luce della normativa vigente e delle informazioni disponibili, si prevedono le seguenti cessazioni di personale nel triennio oggetto della presente programmazione:

ANNO 2023: nel corso dell'anno 2023 il Comune ha registrato la cessazione della seguente figura professionale: area degli operatori esperti, profilo collaboratore tecnico manutentivo, area tecnica. In esecuzione del fabbisogno 2023 – 2025 contenuti nel PIAO 2023 – 2025, a seguito di utilizzo della graduatoria di altro ente, questo Comune è in procinto di assumere la suddetta figura professionale.

ANNO 2024: Dal giorno 11.05.2024 (ultimo giorno di servizio 10.05.2024) cesserà dal lavoro per dimissioni volontarie dal servizio un dipendente iscritto all'area degli istruttori, profilo Istruttore

		<p>Amministrativo/Contabile, tempo indeterminato e parziale (75%). ANNO 2025: al momento della redazione del PIAO non sono previste cessazioni. ANNO 2026: al momento della redazione del PIAO non sono previste cessazioni.</p> <p>c) stima dell'evoluzione dei fabbisogni:</p> <p>In relazione agli obiettivi strategici definiti nel Piano della Performance 2024/2026 del presente Piano integrato di attività e organizzazione, si evidenzia che rispetto alle reali necessità i parametri finanziari non consentono al momento l'ampliamento della dotazione organica. Pertanto, allo stato, è prevista la sola sostituzione della seguente figura professionale: area degli istruttori, profilo Istruttore Amministrativo/Contabile, tempo indeterminato e parziale (75%).</p> <p>Nel caso di cessazioni nel triennio considerato dal presente PIAO, l'ente sarà chiamato a una valutazione complessiva circa la verifica dei fabbisogni e alla conseguente programmazione delle politiche assunzionali.</p> <p>d) certificazioni del Revisore dei conti:</p> <p>Dato atto che la presente Sezione di programmazione dei fabbisogni di personale è stata sottoposta in anticipo al Revisore dei conti per l'accertamento della conformità al rispetto del principio di contenimento della spesa di personale imposto dalla normativa vigente, nonché per l'asseverazione del rispetto pluriennale degli equilibri di bilancio ex art. 33, comma 2, del d.l. 34/2019 convertito in legge 58/2019, ottenendone parere positivo con nota del 09.04.2024.</p>
	<p>3.3.3 Obiettivi di trasformazione dell'allocazione delle risorse / Strategia di copertura del fabbisogno</p>	<p>a) modifica della distribuzione del personale fra servizi/settori/aree: non ricorre la fattispecie.</p> <p>b) assunzioni mediante procedura concorsuale pubblica / utilizzo di graduatorie concorsuali vigenti/mobilità: - n. 1 figura professionale nell'area degli istruttori, profilo Istruttore Amministrativo/Contabile, tempo indeterminato e parziale (75%).</p> <p>c) assunzioni mediante mobilità volontaria: non ricorre la fattispecie.</p> <p>d) progressioni verticali di carriera: non ricorre la fattispecie.</p> <p>e) assunzioni mediante forme di lavoro flessibile: non ricorre la fattispecie.</p> <p>f) assunzioni mediante stabilizzazione di personale: non ricorre la fattispecie.</p>
		<p>L'ente si riserva di rivedere il presente fabbisogno in relazione a sopravvenute necessità.</p>

3.3.5 Formazione del personale

Premessa

Questa sottosezione sviluppa le seguenti attività riguardanti la formazione del personale:

- le priorità strategiche in termini di riqualificazione o potenziamento delle competenze tecniche e trasversali, organizzate per livello organizzativo e per filiera professionale;

- le risorse interne ed esterne disponibili e/o 'attivabili' ai fini delle strategie formative;
- le misure volte ad incentivare e favorire l'accesso a percorsi di istruzione e qualificazione del personale laureato e non laureato (es. politiche di permessi per il diritto allo studio e di conciliazione);
- gli obiettivi e i risultati attesi (a livello qualitativo, quantitativo e in termini temporali) della formazione in termini di riqualificazione e potenziamento delle competenze e del livello di istruzione e specializzazione dei dipendenti, anche con riferimento al collegamento con la valutazione individuale, inteso come strumento di sviluppo.

PRIORITA' STRATEGICHE:

Area tematiche	Ambito tematico	Obbligatorietà (si/no)
Area competenze valoriali	Prevenzione dei rischi corruttivi, etica, integrità, trasparenza	si
Area competenze tecnico specialistiche	Competenze professionali correlate ai ruoli e ai profili professionali -Aggiornamenti in materia di gestione personale enti locali, CCNL, assunzioni - Aggiornamento in materia di Diritto amministrativo, con particolare riguardo ai provvedimenti del Comune ed alla gestione dei procedimenti;	si
Area competenze digitali	Competenze informatiche e tecnologiche - Aggiornamenti in materia di semplificazione amm.va, digitalizzazione e gestione procedimenti vari di competenza dei vari servizi ed uffici	si
Area competenze trasversali	Trattamento e protezione dati personali	si
Area competenze trasversali	Aggiornamenti vari in materia di procedimenti della Polizia Locale per il personale addetto	si
Area competenze trasversali	Aggiornamenti in materia di Edilizia, Urbanistica ed Ambiente - Aggiornamenti in materia di commercio /Suap -	si
Area competenze trasversali	Armonizzazione contabile ed innovazioni varie relative ai servizi economico finanziari - Aggiornamenti in materia tributaria -	si

RISORSE INTERNE DISPONIBILI:

Alcuni corsi possono essere tenuti dal Segretario comunale.

RISORSE ESTERNE DISPONIBILI:

Il Comune è iscritto a UPEL. L'Associazione UPEL Italia riserva ai propri associati un programma di eventi formativi gratuiti e fruibili in modalità webinar, che coinvolgono tutti i settori dell'ente locale.

L'elenco è costantemente integrato sulla base di novità normative intervenute e di esigenze formative segnalate dagli enti.

Per quanto concerne l'area servizi demografici, invece, l'iscrizione ad ANUSCA garantisce un cospicuo numero di appuntamenti formativi di spessore.

L'ente è associato ANCI che organizza percorsi formativi su tematiche di interesse.

L'ente ha aderito al programma syllabus.

MISURE PER FAVORIRE L'ACCESSO ALLA QUALIFICAZIONE DEL PERSONALE:

L'Ente definisce le priorità strategiche in base ai bisogni di riqualificazione o potenziamento delle competenze tecniche e trasversali anche in relazione ai fabbisogni di copertura dell'organico e in relazione all'evoluzione dei fabbisogni e al trend delle cessazioni.

I dati delle priorità strategiche, in termini di riqualificazione o potenziamento delle competenze tecniche e trasversali, organizzate per livello organizzativo e per filiera professionale sono stati inseriti nel BOX di seguito riportato.

Riqualificazione o potenziamento delle competenze

Ex Categoria	Area	Unità	Competenze tecniche oggetto di riqualificazione/potenziamento	competenze trasversali oggetto di riqualificazione/potenziamento	Programmazione annuale
B	Area degli OPERATORI ESPERTI	2	Tutte le Aree tematiche	Tutte le Aree tematiche	Triennio 2024/2026
C	Area degli ISTRUTTORI	5	Tutte le Aree tematiche	Tutte le Aree tematiche	Triennio 2024/2026

OBIETTIVI E RISULTATI ATTESI

(a livello qualitativo, quantitativo e in termini temporali) della formazione in termini di riqualificazione e potenziamento delle competenze e del livello di istruzione e specializzazione dei dipendenti, anche con riferimento al collegamento con la valutazione individuale, inteso come strumento di sviluppo. Le iniziative formative coinvolgeranno tutti i dipendenti dell'ente senza distinzione di genere, che, ad oggi, ammontano a n. 16 unità a tempo indeterminato.

Nell'ambito di ciascun servizio sarà organizzato un percorso formativo dando priorità a chi non ha mai usufruito di corsi di formazione. L'individuazione dei partecipanti a ciascun corso sarà effettuata dalle posizioni organizzative favorendo, per quanto possibile, il criterio della rotazione dei dipendenti.

Per le categorie A e B il corso di formazione può essere tenuto dall'apicale di servizio qualora la materia sia già stata trattata e conosciuta da quest'ultimo.

Saranno coinvolti i servizi in cui è strutturato il sistema organizzato del Comune.

SEZIONE 4 MONITORAGGIO

4. Monitoraggio

Le modalità di monitoraggio sono definite nei vari piani richiamati in questo documento ed ai quali si rinvia.

Il monitoraggio degli obiettivi strategici avviene all'atto degli aggiornamenti del DUP e della verifica annuale.

Relativamente al ciclo della performance il monitoraggio si svolge secondo i criteri previsti dal sistema di misurazione e valutazione della performance.

Il Piano di prevenzione della corruzione prevede verifiche da parte del R.P.C.T. coadiuvato dai Responsabili di Posizioni organizzativa.

Sezione non
obbligatoria per enti
con meno di 50
dipendenti