

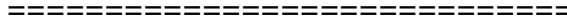

**COMUNE DI TAGLIACOZZO**  
**Provincia dell'Aquila**



**PIANO INTEGRATO DI ATTIVITA' E ORGANIZZAZIONE SEMPLIFICATO**  
**2024/2026**

(art. 6, commi da 1 a 4, del decreto-legge 9 giugno 2021, n. 80, convertito, con modificazioni, in legge 6 agosto 2021, n. 113)

(Approvato con deliberazione di Giunta comunale n.51 del 20.03.2024)

## INDICE GENERALE

PREMESSA .....	3
SEZIONE 1 - Scheda Anagrafica dell'Amministrazione .....	4
SEZIONE 2 - PERFORMANCE ANTICORRUZIONE .....	4
2.1 Performance.....	4
2.2 Piano degli obiettivi e della performance.....	4
2.3 Piano delle azioni positive .....	7
2.4 Rischi corruttivi e Trasparenza .....	8
SEZIONE 3 – ORGANIZZAZIONE CAPITALE UMANO .....	30
3.1 Struttura organizzativa.....	30
3.2 Organizzazione lavoro agile .....	31
3.3 Piano triennale dei fabbisogni di personale .....	34
3.4 Piano della formazione del personale .....	38

## **PREMESSA**

Le finalità del PIAO sono:

- consentire un maggior coordinamento dell'attività programmatica delle pubbliche amministrazioni e una sua semplificazione;
- assicurare una migliore qualità e trasparenza dell'attività amministrativa e dei servizi ai cittadini e alle imprese.

In esso, gli obiettivi, le azioni e le attività dell'Ente sono ricondotti alle finalità istituzionali e alla mission pubblica complessiva di soddisfacimento dei bisogni della collettività e dei territori. Si tratta quindi di uno strumento dotato, da un lato, di rilevante valenza strategica e, dall'altro, di un forte valore comunicativo, attraverso il quale l'Ente pubblico comunica alla collettività gli obiettivi e le azioni, mediante le quali vengono esercitate le funzioni pubbliche e i risultati che si vogliono ottenere rispetto alle esigenze di valore pubblico da soddisfare.

## **RIFERIMENTI NORMATIVI**

L'art. 6, commi da 1 a 4, del decreto legge 9 giugno 2021 n. 80, convertito con modificazioni in legge 6 agosto 2021 n. 113, ha introdotto nel nostro ordinamento il Piano Integrato di Attività e Organizzazione, che assorbe una serie di piani e programmi già previsti dalla normativa, in particolare: il Piano della performance, il Piano Triennale per la Prevenzione della Corruzione e per la Trasparenza, il Piano organizzativo del lavoro agile e il Piano triennale dei fabbisogni del personale, quale misura di semplificazione, snellimento e ottimizzazione della programmazione pubblica nell'ambito del processo di rafforzamento della capacità amministrativa delle Pubbliche Amministrazioni funzionale all'attuazione del Piano Nazionale di Ripresa e Resilienza.

Il Piano Integrato di Attività e Organizzazione ha una durata triennale e viene aggiornato annualmente, è redatto nel rispetto del quadro normativo di riferimento relativo alla Performance, ai sensi del decreto legislativo n. 150 del 2009 e le Linee Guida emanate dal Dipartimento della Funzione Pubblica, all'Anticorruzione e alla Trasparenza, di cui al Piano Nazionale Anticorruzione e negli atti di regolazione generali adottati dall'ANAC ai sensi della legge n. 190 del 2012, del decreto legislativo n. 33 del 2013 e di tutte le ulteriori specifiche normative di riferimento delle altre materie dallo stesso assorbite, nonché sulla base del "Piano tipo", di cui al Decreto del Ministro per la Pubblica Amministrazione del 30 giugno 2022, concernente la definizione del contenuto del Piano Integrato di Attività e Organizzazione.

Nella redazione del presente Piano Integrato di Attività e Organizzazione si è tenuto conto del Documento Unico di Programmazione 2024-2026, approvato con deliberazione del Consiglio Comunale n. 48 del 30.11.2023 ed il bilancio di previsione finanziario 2024-2026 approvato con deliberazione del Consiglio Comunale n. 53 del 20.12.2023.

Ai sensi dell'art. 1, comma 1, del DPR n. 81/2022, integra il Piano dei fabbisogni di personale, il Piano delle azioni concrete, il Piano per razionalizzare l'utilizzo delle dotazioni strumentali, anche informatiche, che corredano le stazioni di lavoro nell'automazione d'ufficio, il Piano della performance, il Piano Triennale per la Prevenzione della Corruzione e della Trasparenza, il Piano organizzativo del lavoro agile e il Piano di azioni positive.

Sin dalla sua introduzione il PIAO ha previsto una disciplina semplificata per gli Enti con meno di 50 dipendenti, demandando al Decreto del Ministro per la Pubblica Amministrazione l'individuazione di dette semplificazioni.

In tema di semplificazioni circa lo schema di PIAO per gli Enti con meno di 50 dipendenti si deve fare riferimento all'art. 6 del Decreto del Ministro per la Pubblica Amministrazione n. 132/2022, rubricato "Modalità semplificate per le pubbliche amministrazioni con meno di cinquanta dipendenti".

## **1.SCHEDA ANAGRAFICA DELL'AMMINISTRAZIONE**

Denominazione Amministrazione: COMUNE DI TAGLIACOZZO

Indirizzo: Piazza Duca degli Abruzzi snc

Codice Fiscale/Partita IVA: 00189250665

Rappresentante Legale: Sindaco – Giovagnorio Vincenzo

Numero dipendenti al 31 dicembre 2023: 37

Popolazione residente al 31 dicembre 2023: 6496

Telefono: 08636141

Sito internet: [www.comune.tagliacozzo.aq.it](http://www.comune.tagliacozzo.aq.it)

E-mail: [info@comune.tagliacozzo.aq.it](mailto:info@comune.tagliacozzo.aq.it)

PEC: [comune.tagliacozzo@mailcertificata.it](mailto:comune.tagliacozzo@mailcertificata.it)

## **2.SEZIONE 2: PERFORMANCE, ANTICORRUZIONE**

### **2.1 PERFORMANCE**

L'art. 3 del Decreto Legislativo 27 ottobre 2009, n 150 prevede che le amministrazioni pubbliche devono adottare metodi e strumenti idonei a misurare, valutare e premiare la Performance individuale e quella organizzativa, secondo criteri strettamente connessi al soddisfacimento dell'interesse del destinatario dei servizi e degli interventi.

*La performance organizzativa* è una misurazione e valutazione dell'efficacia e dell'efficienza dell'organizzazione in termini di politiche, obiettivi, piani e programmi, soddisfazione dei destinatari, modernizzazione dell'organizzazione, miglioramento qualitativo delle competenze professionali, sviluppo delle relazioni con i cittadini, utenti e destinatari dei servizi, efficienza nell'impiego delle risorse e qualità e quantità delle prestazioni e dei servizi erogati.

*La performance individuale* è una misurazione e valutazione dell'efficacia e dell'efficienza delle prestazioni individuali in termini di obiettivi, competenze, risultati e comportamenti. Entrambe contribuiscono alla creazione di valore pubblico attraverso la verifica di coerenza tra risorse e obiettivi, in funzione del miglioramento del benessere dei destinatari diretti e indiretti. Si riporta di seguito un quadro riassuntivo con il numero degli obiettivi di performance organizzativa di unità organizzativa e di performance individuale assegnati alle varie strutture dell'Ente.

Il Comune di Tagliacozzo ha approvato il Regolamento per la misurazione e la valutazione della performance con deliberazione di Giunta comunale n. 112 del 21.07.2020.

### **2.2 PIANO DEGLI OBIETTIVI E DELLA PERFORMANCE**

(validato dall'Organismo Indipendente di Valutazione con proprio verbale n.1 del 1.03.2024 )

Elenco obiettivi settoriali, dettagliati nell'allegato

#### **Settore Amministrativo e Demografico**

Responsabile del Settore: dott.ssa Roberta Amiconi

- 1) Riapertura della Biblioteca comunale "Petronilla Paolini Massimi"
- 2) Cittadinanza Jure Sanguinis

#### **Settore Economico/Finanziario**

Responsabile del Settore: dott.ssa Stefania Tellone

- 1) Aggiornamento Regolamento generale delle entrate
- 2) Esatta rilevazione consistenza patrimonio mobiliare

#### **Settore Urbanistico**

Responsabile del Settore: arch. Luigi Mammarella

Perfezionamento dell'obiettivo Miglioramento funzionalità del mercato del giovedì e regolamentazione delle altre forme di commercio itinerante su spazi pubblici

### **Settore Tecnico**

Responsabile del Settore: dott.ssa Roberta Marcelli

- 1) Predisposizione del Regolamento di polizia mortuaria ed aggiornamento delle tariffe dei servizi cimiteriali.
- 2) Completamento dell'area verde attrezzata adiacente al centro ANFFAS.

### **Settore vigilanza**

Responsabile del Settore: ten. Paolo Pascucci

- 1) Controllo delle attività commerciali presenti su territorio, in sede fissa e in forma itinerante, in area pubblica e privata.

### **Obiettivi strategici unici trasversali**

- 1) Predisposizione Piano per la TRANSIZIONE DIGITALE
- 2) Monitoraggio e miglioramento della tempistica di pagamento delle fatture passive

## 2.3 PIANO DELLE AZIONI POSITIVE 2024/2026

### Obiettivi ed azioni

Il Piano triennale delle azioni positive si propone i seguenti obiettivi e azioni

#### **I. Garantire il rispetto delle pari opportunità nelle procedure di reclutamento del personale e negli organismi collegiali.**

a) Il Comune si impegna ad assicurare nelle commissioni di concorso e selezione, la presenza di almeno un terzo dei componenti di ciascun genere, ove possibile in relazione alla situazione organizzativa ed economico-finanziaria del Comune, e a richiamare espressamente nei bandi di concorso/selezione il rispetto della normativa in materia di pari opportunità.

b) Nei casi in cui siano previsti specifici requisiti fisici per l'accesso a particolari professioni, il Comune si impegna a stabilire requisiti rispettosi e non discriminatori delle naturali differenze di genere.

c) Non ci sono posti nel fabbisogno di personale che siano prerogativa di soli uomini o sole donne. Nello svolgimento del ruolo assegnato il Comune valorizza attitudini e professionalità di entrambi i generi.

d) Ai fini della nomina di altri organismi collegiali interni al Comune, composti anche da lavoratori, l'impegno è di richiamare l'osservanza delle norme in tema di pari opportunità con invito a tener conto dell'equa presenza di entrambi i generi nelle proposte di nomina.

#### **Benessere organizzativo**

Il benessere organizzativo rappresenta la sintesi di una molteplicità di fattori che agiscono a diversa scala. La sua percezione dipende dalle generali politiche dell'ente in materia di personale, ma anche dalle decisioni e micro-azioni assunte quotidianamente dai Responsabili delle singole strutture in termini di comunicazione interna, contenuti del lavoro, condivisione di decisioni ed obiettivi, riconoscimenti e apprezzamenti del lavoro svolto. Per agire positivamente sul benessere organizzativo, l'amministrazione prosegue nell'attenzione dedicata alla comunicazione interna anche attraverso tecnologie digitali con l'obiettivo di favorire una crescente circolazione delle informazioni ed una gestione collaborativa e partecipativa che punti a rafforzare la motivazione intrinseca e il senso di appartenenza all'organizzazione.

#### **Formazione e riqualificazione del personale**

a) I piani di formazione dovranno tener conto delle esigenze di ogni area, consentendo pari opportunità a uomini e donne di frequentare i corsi di formazione e aggiornamento individuati.

Ciò significa che dovrà essere valutata la possibilità di articolazione in orari, sedi e quant'altro utile a renderli accessibili anche a coloro che hanno obblighi di famiglia oppure orario di lavoro part-time.

b) Sarà data particolare attenzione al reinserimento lavorativo del personale assente per lungo tempo a vario titolo (ad esempio: congedo di maternità o paternità, assenza prolungata dovuta a esigenze familiari o malattia) prevedendo speciali forme di accompagnamento che migliorino i flussi informativi tra i lavoratori e il Comune durante l'assenza e al momento del rientro, sia attraverso l'affiancamento da parte del responsabile di area o di chi ha sostituito la persona assente, sia attraverso la partecipazione ad apposite iniziative formative per colmare le eventuali lacune e mantenere le competenze a un livello costante.

c) Il Comune assicura a ciascun dipendente la possibilità di poter esprimere al meglio la propria professionalità e le proprie aspirazioni anche proponendo percorsi di ricollocazione presso altri uffici, nei limiti delle dimensioni del Comune, e valutando le eventuali richieste espresse in tal senso dai dipendenti. L'istituto della mobilità interna si pone come strumento per ricercare nell'ente (prima che all'esterno) le eventuali nuove professionalità che si rendessero necessarie, considerando l'esperienza e le attitudini dimostrate dal personale.

#### **Conciliazioni e flessibilità orarie**

a) Favorire le politiche di conciliazione tra responsabilità familiari e professionali attraverso azioni che prendano in considerazione sistematicamente le differenze, le condizioni e le esigenze di donne e uomini all'interno dell'organizzazione, ponendo al centro dell'attenzione la persona e contemperando le esigenze del Comune con quelle delle dipendenti e dei dipendenti, anche mediante l'utilizzo di strumenti, compatibilmente con le primarie esigenze organizzative del Comune e coi vincoli di finanza pubblica, quali:

- facilitare la trasformazione del contratto di lavoro da full time a part time e viceversa, su richiesta del dipendente interessato;

- garantire la flessibilità di orario sia in entrata che in uscita, in ragione di motivate esigenze familiari personali.

#### **V. Sicurezza sul luogo di lavoro**

a) In materia di sicurezza sul luogo di lavoro:

- viene nominato il medico competente ed i dipendenti vengono sottoposti al programma di sorveglianza sanitaria secondo la periodicità stabilita dal medesimo;
- viene nominato il Responsabile del Servizio di prevenzione e protezione
- sarà data attuazione alle previsioni normative in materia di sicurezza sui luoghi di lavoro, provvedendo all'aggiornamento annuale del documento di valutazione dei rischi presenti negli edifici, alla designazione e individuazione dei soggetti coinvolti nel complesso processo volto a garantire adeguati livelli di sicurezza sul luogo di lavoro e a calendarizzare i percorsi informativi e formativi.

## **2.4 RISCHI CORRUTTIVI E TRASPARENZA**

### **Allegati:**

A - Mappatura dei processi e Catalogo dei rischi

B - Analisi dei rischi

C - Individuazione e programmazione delle misure

C1 – Individuazione delle principali misure per aree di rischio

D - Misure di trasparenza

E - Patto di integrità

### Sommario

1. Parte generale
  - 1.1. I soggetti coinvolti nel sistema di prevenzione e nella gestione del rischio
    - 1.1.1. L'Autorità nazionale anticorruzione
    - 1.1.2. Il responsabile per la prevenzione della corruzione e per la trasparenza (RPCT)
    - 1.1.3. L'organo di indirizzo politico
    - 1.1.4. I dirigenti e i responsabili delle unità organizzative
    - 1.1.5. Gli Organismi Indipendenti di Valutazione (OIV)
    - 1.1.6. Il personale dipendente
  - 1.2. Le modalità di approvazione delle misure di prevenzione della corruzione e per la trasparenza
  - 1.3. Gli obiettivi strategici
2. L'analisi del contesto
  - 2.1. L'analisi del contesto esterno
  - 2.2. L'analisi del contesto interno
    - 2.2.1. La struttura organizzativa
    - 2.2.2. La valutazione di impatto del contesto interno ed esterno
  - 2.3. La mappatura dei processi
3. Valutazione del rischio
  - 3.1. Identificazione del rischio
  - 3.2. Analisi del rischio
    - 3.2.1. Scelta dell'approccio valutativo

- 3.2.2. I criteri di valutazione
- 3.2.3. La rilevazione di dati e informazioni
- 3.2.4. formulazione di un giudizio motivato
- 3.3. La ponderazione del rischio
- 4. Il trattamento del rischio
- 4.1. Individuazione delle misure
- 5. Le misure
- 5.5. Il Codice di comportamento
- 5.6. Conflitto di interessi
- 5.7. Inconferibilità e incompatibilità degli incarichi dirigenziali
- 5.8. Regole per la formazione delle commissioni e per l'assegnazione degli uffici 20
- 5.9. Incarichi extraistituzionali
- 5.10. Divieto di svolgere attività incompatibili a seguito della cessazione del rapporto di lavoro (pantouflage) 21
- 5.11. La formazione in tema di anticorruzione
- 5.12. La rotazione del personale
- 5.13. Misure per la tutela del dipendente che segnali illeciti (whistleblower) 22
- 5.14. Altre misure generali
- 5.14.1. La clausola compromissoria nei contratti d'appalto e concessione 23
  - 5.14.2. Patti di Integrità e Protocolli di legalità 23
  - 5.14.3. Rapporti con i portatori di interessi particolari 23
  - 5.14.4. Erogazione di sovvenzioni, contributi, sussidi e vantaggi economici di qualunque genere
  - 5.14.5. Concorsi e selezione del personale
  - 5.14.6. Il monitoraggio del rispetto dei termini di conclusione dei procedimenti
  - 5.14.7. La vigilanza su enti controllati e partecipati
- 6. La trasparenza
- 6.11. La trasparenza e l'accesso civico
- 6.12. Il regolamento ed il registro delle domande di accesso
- 6.13. Le modalità attuative degli obblighi di pubblicazione
- 6.14. L'organizzazione dell'attività di pubblicazione
- 6.15. La pubblicazione di dati ulteriori
- 7. Il monitoraggio e il riesame delle misure

## **1. Parte generale**

### **1.1. I soggetti coinvolti nel sistema di prevenzione e nella gestione del rischio**

#### **1.1.1. L'Autorità nazionale anticorruzione**

La strategia nazionale di prevenzione della corruzione, secondo la legge 190/2012 e s.m.i., si attua mediante il Piano nazionale anticorruzione (PNA) adottato **dall'Autorità Nazionale Anticorruzione (ANAC)**.



Il PNA individua i principali rischi di corruzione, i relativi rimedi e contiene l'indicazione degli obiettivi, dei tempi e delle modalità di adozione e attuazione delle misure di contrasto al fenomeno corruttivo.

### **1.1.2. Il responsabile per la prevenzione della corruzione e per la trasparenza (RPCT)**

La legge 190/2012 (art. 1 comma 7) prevede che l'organo di indirizzo individui il Responsabile per la prevenzione della corruzione e della trasparenza (RPCT).

Il Responsabile della prevenzione della corruzione e per la trasparenza (RPCT) di questo ente è il segretario Comunale Dott.ssa Maria Picchi designata con decreto n. 3 del 11/01/2018.

L'art. 8 del DPR 62/2013 impone un dovere di collaborazione dei dipendenti nei confronti del responsabile anticorruzione, la cui violazione è sanzionabile disciplinarmente. Pertanto, tutti i dirigenti, i funzionari, il personale dipendente ed i collaboratori sono tenuti a fornire al RPCT la necessaria collaborazione.

Il RPCT svolge i compiti seguenti:

- a) elabora e propone all'organo di indirizzo politico, per l'approvazione, il Piano triennale di prevenzione della corruzione (articolo 1 comma 8 legge 190/2012);
- b) verifica l'efficace attuazione e l'idoneità del piano anticorruzione (articolo 1 comma 10 lettera a) legge 190/2012);
- c) comunica agli uffici le misure anticorruzione e per la trasparenza adottate (attraverso il PTPCT) e le relative modalità applicative e vigila sull'osservanza del piano (articolo 1 comma 14 legge 190/2012);
- d) propone le necessarie modifiche del PTCP, qualora intervengano mutamenti nell'organizzazione o nell'attività dell'amministrazione, ovvero a seguito di significative violazioni delle prescrizioni del piano stesso (articolo 1 comma 10 lettera a) legge 190/2012);
- e) definisce le procedure per selezionare e formare i dipendenti destinati ad operare in settori di attività particolarmente esposti alla corruzione (articolo 1 comma 8 legge 190/2012);
- f) individua il personale da inserire nei programmi di formazione della Scuola superiore della pubblica amministrazione, la quale predispose percorsi, anche specifici e settoriali, di formazione dei dipendenti delle pubbliche amministrazioni statali sui temi dell'etica e della legalità (articolo 1 commi 10, lettera c), e 11 legge 190/2012);
- g) d'intesa con il dirigente competente, verifica l'effettiva rotazione degli incarichi negli uffici che svolgono attività per le quali è più elevato il rischio di malaffare (articolo 1 comma 10 lettera b) della legge 190/2012), fermo il comma 221 della legge 208/2015 che prevede quanto segue: “(...) non trovano applicazione le disposizioni adottate ai sensi dell'articolo 1 comma 5 della legge 190/2012, ove la dimensione dell'ente risulti incompatibile con la rotazione dell'incarico dirigenziale”;
- h) riferisce sull'attività svolta all'organo di indirizzo, nei casi in cui lo stesso organo di indirizzo politico lo richieda, o qualora sia il responsabile anticorruzione a ritenerlo opportuno (articolo 1 comma 14 legge 190/2012);
- i) entro il 15 dicembre di ogni anno, trasmette all'OIV e all'organo di indirizzo una relazione recante i risultati dell'attività svolta, pubblicata nel sito web dell'amministrazione;
- j) trasmette all'OIV informazioni e documenti quando richiesti dallo stesso organo di controllo (articolo 1 comma 8-bis legge 190/2012);
- k) segnala all'organo di indirizzo e all'OIV le eventuali disfunzioni inerenti all'attuazione delle misure in materia di prevenzione della corruzione e di trasparenza (articolo 1 comma 7 legge 190/2012);
- l) indica agli uffici disciplinari i dipendenti che non hanno attuato correttamente le misure in materia di prevenzione della corruzione e di trasparenza (articolo 1 comma 7 legge 190/2012);

- m) segnala all'ANAC le eventuali misure discriminatorie, dirette o indirette, assunte nei suoi confronti “per motivi collegati, direttamente o indirettamente, allo svolgimento delle sue funzioni” (articolo 1 comma 7 legge 190/2012);
- n) quando richiesto, riferisce all'ANAC in merito allo stato di attuazione delle misure di prevenzione della corruzione e per la trasparenza (PNA 2016, paragrafo 5.3, pagina 23);
- o) quale responsabile per la trasparenza, svolge un'attività di controllo sull'adempimento degli obblighi di pubblicazione previsti dalla normativa vigente, assicurando la completezza, la chiarezza e l'aggiornamento delle informazioni pubblicate (articolo 43 comma 1 del decreto legislativo 33/2013).
- p) quale responsabile per la trasparenza, segnala all'organo di indirizzo politico, all'OIV, all'ANAC e, nei casi più gravi, all'ufficio disciplinare i casi di mancato o ritardato adempimento degli obblighi di pubblicazione (articolo 43 commi 1 e 5 del decreto legislativo 33/2013);
- q) al fine di assicurare l'effettivo inserimento dei dati nell'Anagrafe unica delle stazioni appaltanti (AUSA), il responsabile anticorruzione è tenuto a sollecitare l'individuazione del soggetto preposto all'iscrizione e all'aggiornamento dei dati e a indicarne il nome all'interno del PTPCT (PNA 2016 paragrafo 5.2 pagina 21);
- r) può essere designato quale soggetto preposto all'iscrizione e all'aggiornamento dei dati nell'Anagrafe unica delle stazioni appaltanti (AUSA) (PNA 2016 paragrafo 5.2 pagina 22);
- s) può essere designato quale “gestore delle segnalazioni di operazioni finanziarie sospette” ai sensi del DM 25 settembre 2015 (PNA 2016 paragrafo 5.2 pagina 17).

Il RPCT svolge attività di controllo sull'adempimento, da parte dell'amministrazione, degli obblighi di pubblicazione previsti dalla normativa vigente, assicurando la completezza, la chiarezza e l'aggiornamento delle informazioni pubblicate, nonché segnalando all'organo di indirizzo politico, all'OIV, all'ANAC e, nei casi più gravi, all'ufficio di disciplina i casi di mancato o ritardato adempimento degli obblighi di pubblicazione (art. 43, comma 1, d.lgs. 33/2013).

Il RPCT collabora con l'ANAC per favorire l'attuazione della disciplina sulla trasparenza (ANAC, deliberazione n. 1074/2018, pag. 16). Le modalità di interlocuzione e di raccordo sono state definite dall'Autorità con il Regolamento del 29/3/2017.

### **1.1.3. L'organo di indirizzo politico**

La disciplina assegna al RPCT compiti di coordinamento del processo di gestione del rischio, con particolare riferimento alla fase di predisposizione del PTPCT e al monitoraggio. In tale quadro, l'organo di indirizzo politico ha il compito di:

- a) valorizzare, in sede di formulazione degli indirizzi e delle strategie dell'amministrazione, lo sviluppo e la realizzazione di un efficace processo di gestione del rischio di corruzione;
- b) tenere conto, in sede di nomina del RPCT, delle competenze e della autorevolezza necessarie al corretto svolgimento delle funzioni ad esso assegnate e ad operarsi affinché le stesse siano sviluppate nel tempo;
- c) assicurare al RPCT un supporto concreto, garantendo la disponibilità di risorse umane e digitali adeguate, al fine di favorire il corretto svolgimento delle sue funzioni;
- d) promuovere una cultura della valutazione del rischio all'interno dell'organizzazione, incentivando l'attuazione di percorsi formativi e di sensibilizzazione relativi all'etica pubblica che coinvolgano l'intero personale.

### **1.1.4. I responsabili delle unità organizzative**

I responsabili delle unità organizzative devono collaborare alla programmazione ed all'attuazione delle misure di prevenzione e contrasto della corruzione. In particolare, devono:

- a) valorizzare la realizzazione di un efficace processo di gestione del rischio di corruzione in sede

di formulazione degli obiettivi delle proprie unità organizzative;

- b) partecipare attivamente al processo di gestione del rischio, coordinandosi opportunamente con il RPCT, e fornendo i dati e le informazioni necessarie per realizzare l'analisi del contesto, la valutazione, il trattamento del rischio e il monitoraggio delle misure;
- c) curare lo sviluppo delle proprie competenze in materia di gestione del rischio di corruzione e promuovere la formazione in materia dei dipendenti assegnati ai propri uffici, nonché la diffusione di una cultura organizzativa basata sull'integrità;
- d) assumersi la responsabilità dell'attuazione delle misure di propria competenza programmate nel PTPCT e operare in maniera tale da creare le condizioni che consentano l'efficace attuazione delle stesse da parte del loro personale (ad esempio, contribuendo con proposte di misure specifiche che tengano conto dei principi guida indicati nel PNA 2019 e, in particolare, dei principi di selettività, effettività, prevalenza della sostanza sulla forma);
- e) tener conto, in sede di valutazione delle performance, del reale contributo apportato dai dipendenti all'attuazione del processo di gestione del rischio e del loro grado di collaborazione con il RPCT.

#### **1.1.5. Gli Organismi Indipendenti di Valutazione (OIV) o Nucleo di Valutazione**

Gli Organismi Indipendenti di Valutazione (OIV) e le strutture che svolgono funzioni assimilabili, quali il Nucleo di valutazione, partecipa alle politiche di contrasto della corruzione e deve:

- a) offrire, nell'ambito delle proprie competenze specifiche, un supporto metodologico al RPCT e agli altri attori, con riferimento alla corretta attuazione del processo di gestione del rischio corruttivo;
- b) fornire, qualora disponibili, dati e informazioni utili all'analisi del contesto (inclusa la rilevazione dei processi), alla valutazione e al trattamento dei rischi;
- c) favorire l'integrazione metodologica tra il ciclo di gestione della performance e il ciclo di gestione del rischio corruttivo.
- d) Il RPCT può avvalersi delle strutture di vigilanza ed audit interno, laddove presenti, per:
- e) attuare il sistema di monitoraggio del PTPCT, richiedendo all'organo di indirizzo politico il supporto di queste strutture per realizzare le attività di verifica (audit) sull'attuazione e l'idoneità delle misure di trattamento del rischio;
- f) svolgere l'esame periodico della funzionalità del processo di gestione del rischio.

#### **1.1.6. Il personale dipendente**

I singoli dipendenti partecipano attivamente al processo di gestione del rischio e, in particolare, alla attuazione delle misure di prevenzione programmate nel PTPCT.

Tutti i soggetti che dispongono di dati utili e rilevanti (es. uffici legali interni, uffici di statistica, uffici di controllo interno, ecc.) hanno l'obbligo di fornirli tempestivamente al RPCT ai fini della corretta attuazione del processo di gestione del rischio.

### **1.2. Le modalità di approvazione delle misure di prevenzione della corruzione e per la trasparenza**

Premesso che l'attività di elaborazione non può essere affidata a soggetti esterni all'amministrazione, il RPCT deve elaborare e proporre le misure di prevenzione della corruzione e per la trasparenza da inserire nel PIAO, ovvero lo schema del PTPCT.

L'ANAC sostiene che sia necessario assicurare la più larga condivisione delle misure anticorruzione con gli organi di indirizzo politico (ANAC determinazione n. 12 del 28/10/2015). A tale scopo, ritiene che sia utile prevedere una doppia approvazione. L'adozione di un primo schema di PTPCT e, successivamente, l'approvazione del piano in forma definitiva (PNA 2019).

Nello specifico, il presente PTPCT, allo scopo di assicurare il coinvolgimento degli stakeholders e degli organi politici è stato approvato con la procedura seguente: La giunta comunale su proposta del Responsabile dell'Anticorruzione adotterà una prima ipotesi di piano che verrà depositato e pubblicato per almeno n. 7 giorni, allo scopo di raccogliere suggerimenti ed osservazioni che consentano di addivenire ad un documento definitivo condiviso con i gruppi, i comitati, le associazioni, le rappresentanze delle categorie produttive e con ogni cittadino che intenda fornire suggerimenti ed osservazioni; lo stesso organo amministrativo procederà approvazione definitiva.

### **1.3. Gli obiettivi strategici**

Il comma 8 dell'art. 1 della legge 190/2012 (rinnovato dal d.lgs. 97/2016) prevede che l'organo di indirizzo definisca gli obiettivi strategici in materia di prevenzione della corruzione.

Il primo obiettivo che va posto è quello del valore pubblico secondo le indicazioni del DM 132/2022 (art. 3).

L'obiettivo della creazione di valore pubblico può essere raggiunto avendo chiaro che la prevenzione della corruzione e la trasparenza sono dimensioni del e per la creazione del valore pubblico, di natura trasversale per la realizzazione della missione istituzionale di ogni amministrazione o ente. Tale obiettivo generale va poi declinato in obiettivi strategici di prevenzione della corruzione e della trasparenza, previsti come contenuto obbligatorio dei PTPCT, e, quindi, anche della sezione anticorruzione e trasparenza del PIAO.

L'amministrazione ritiene che la trasparenza sostanziale dell'azione amministrativa sia la misura principale per contrastare i fenomeni corruttivi.

Pertanto, intende perseguire i seguenti obiettivi di trasparenza sostanziale:

- 1- la trasparenza quale reale ed effettiva accessibilità totale alle informazioni concernenti l'organizzazione e l'attività dell'amministrazione;
- 2- il libero e illimitato esercizio dell'accesso civico, come normato dal d.lgs. 97/2016, quale diritto riconosciuto a chiunque di richiedere documenti, informazioni e dati.

Tali obiettivi hanno la funzione precipua di indirizzare l'azione amministrativa ed i comportamenti degli operatori verso:

- a) elevati livelli di trasparenza dell'azione amministrativa e dei comportamenti di dipendenti e funzionari pubblici, anche onorari;
- b) lo sviluppo della cultura della legalità e dell'integrità nella gestione del bene pubblico.

Gli obiettivi strategici sono stati formulati coerentemente con la programmazione prevista nella sottosezione del PIAO dedicata alla performance.

## **2. L'analisi del contesto**

### **2.1. L'analisi del contesto esterno**

Attraverso l'analisi del contesto, si acquisiscono le informazioni necessarie ad identificare i rischi corruttivi che lo caratterizzano, in relazione sia alle caratteristiche dell'ambiente in cui si opera (contesto esterno), sia alla propria organizzazione ed attività (contesto interno).

L'analisi del contesto esterno reca l'individuazione e la descrizione delle caratteristiche culturali, sociali ed economiche del territorio, ovvero del settore specifico di intervento e di come queste ultime – così come le relazioni esistenti con gli stakeholders – possano condizionare impropriamente l'attività dell'amministrazione. Da tale analisi deve emergere la valutazione di impatto del contesto esterno in termini di esposizione al rischio corruttivo.

Per quanto concerne il territorio dell'ente, attraverso l'analisi dei dati in possesso del Comando della Polizia Locale e delle forze dell'ordine, nella Marsica si registra l'operatività di sodalizi etnici, in prevalenza albanesi e maghrebini, dediti soprattutto al narcotraffico e al favoreggiamento dell'immigrazione clandestina. L'attività investigativa ha documentato che questa zona è stata,

inoltre, interessata da episodi di criminalità ecologica, legati all'illecito smaltimento di rifiuti provenienti dalla Campania.

A reati concernenti gli stupefacenti sono dediti anche soggetti di etnia "rom", in presenti nella zona di Avezzano e della Marsica.

## **2.2. L'analisi del contesto interno**

L'analisi del contesto interno riguarda, da una parte, la struttura organizzativa e, dall'altra parte, la mappatura dei processi, che rappresenta l'aspetto centrale e più importante finalizzato ad una corretta valutazione del rischio.

### **2.2.1. La struttura organizzativa**

La struttura organizzativa viene analizzata e descritta nella parte del PIAO dedicata all'organizzazione / alla performance. Si rinvia a tale sezione.

### **2.2.2. La valutazione di impatto del contesto interno ed esterno**

Dai risultati dell'analisi del contesto, sia esterno che interno, è possibile sviluppare le considerazioni contenute nel presente documento in merito alle misure di prevenzione e contrasto della corruzione al fine di acquisire le informazioni necessarie ad identificare il rischio corruttivo in relazione alle caratteristiche dell'ambiente in cui opera sia nella propria organizzazione.

## **2.3. La mappatura dei processi**

L'analisi del contesto interno presuppone la mappatura dei processi che si articola in tre fasi: identificazione; descrizione; rappresentazione.

L'identificazione consiste nello stabilire l'unità di analisi (il processo), nell'identificare l'elenco completo dei processi svolti dall'organizzazione che, nelle fasi successive, dovranno essere esaminati e descritti. In questa fase l'obiettivo è definire la lista dei processi che dovranno essere oggetto di analisi e approfondimento.

Il risultato della prima fase è l'identificazione dell'elenco completo dei processi dall'amministrazione. I processi sono poi aggregati nelle cosiddette aree di rischio, intese come raggruppamenti omogenei di processi. Le aree di rischio possono essere distinte in generali e specifiche:

- a) quelle generali sono comuni a tutte le amministrazioni (es. contratti pubblici, acquisizione e gestione del personale);
- b) quelle specifiche riguardano la singola amministrazione e dipendono dalle caratteristiche peculiari delle attività da essa svolte.

Il PNA 2019, Allegato n. 1, ha individuato le seguenti "Aree di rischio" per gli enti locali:

1. acquisizione e gestione del personale;
2. affari legali e contenzioso;
3. contratti pubblici;
4. controlli, verifiche, ispezioni e sanzioni;
5. gestione dei rifiuti;
6. gestione delle entrate, delle spese e del patrimonio;
7. governo del territorio;
8. incarichi e nomine;
9. pianificazione urbanistica;
10. provvedimenti ampliativi della sfera giuridica dei destinatari con effetto economico diretto e

immediato;

11. provvedimenti ampliativi della sfera giuridica dei destinatari privi di effetto economico diretto e immediato.

Oltre alle suddette undici “Aree di rischio”, si prevede l’area definita “Altri servizi”.

Tale sottoinsieme riunisce processi tipici degli enti territoriali, in genere privi di rilevanza economica e difficilmente riconducibili ad una delle aree proposte dal PNA. Ci si riferisce, ad esempio, ai processi relativi a: gestione del protocollo, funzionamento degli organi collegiali, istruttoria delle deliberazioni, ecc.

Per la mappatura è fondamentale il coinvolgimento dei responsabili delle strutture organizzative principali. Secondo l’ANAC, può essere utile prevedere, specie in caso di complessità organizzative, la costituzione di un “gruppo di lavoro” dedicato e interviste agli addetti ai processi onde individuare gli elementi peculiari e i principali flussi.

Il RPCT, data l’approfondita conoscenza dai responsabili delle aree dei procedimenti, dei processi e delle attività svolte dal proprio ufficio, coadiuvata da questi ultimi ha potuto enucleare i processi elencati nelle schede allegate, denominate “Mappatura dei processi a catalogo dei rischi” (Allegato A).

Tali processi, sono stati brevemente descritti (mediante l’indicazione dell’input, delle attività costitutive il processo, e dell’output finale) e, infine, è stata registrata l’unità organizzativa responsabile del processo stesso.

### **3. Valutazione del rischio**

La valutazione del rischio è la macro-fase del processo di gestione in cui il rischio stesso è identificato, analizzato e confrontato con altri rischi, al fine di individuare le priorità di intervento e le possibili misure organizzative correttive e preventive (trattamento del rischio). Si articola in tre fasi: identificazione, analisi e ponderazione del rischio.

#### **3.1. Identificazione del rischio**

L’identificazione del rischio ha l’obiettivo di individuare comportamenti o fatti che possono verificarsi in relazione ai processi di pertinenza dell’amministrazione, tramite i quali si concretizza il fenomeno corruttivo.

Tale fase deve portare con gradualità alla creazione di un “Registro degli eventi rischiosi” nel quale sono riportati tutti gli eventi rischiosi relativi ai processi dell’amministrazione.

Il Registro degli eventi rischiosi, o Catalogo dei rischi principali, è riportato nell’Allegato B della sottosezione Rischi corruttivi e trasparenza.

Per individuare gli eventi rischiosi è necessario: definire l’oggetto di analisi; utilizzare tecniche di identificazione e una pluralità di fonti informative; individuare i rischi.

a) L’oggetto di analisi: è l’unità di riferimento rispetto alla quale individuare gli eventi rischiosi. L’oggetto di analisi può essere: l’intero processo, le singole attività che compongono ciascun processo.

Data la dimensione organizzativa contenuta dell’ente, il RPCT in coordinamento con i Responsabili delle aree ha svolto l’analisi per singoli “processi” (senza scomporre gli stessi in “attività”, fatta eccezione per i processi relativi agli affidamenti di lavori, servizi e forniture).

b) Tecniche e fonti informative: per identificare gli eventi rischiosi è opportuno utilizzare una pluralità di tecniche e prendere in considerazione il più ampio numero possibile di fonti. Le tecniche sono molteplici, quali: l’analisi di documenti e di banche dati, l’esame delle segnalazioni, le interviste e gli incontri con il personale, workshop e focus group, confronti con amministrazioni simili (benchmarking), analisi dei casi di corruzione, ecc.

Il RPCT, ha applicato principalmente le metodologie seguenti:

in primo luogo coinvolgendo, nell’analisi del contesto, i responsabili di servizio i quali hanno una conoscenza diretta dei processi e quindi delle relative criticità

valutazione degli esiti di monitoraggio degli organi di controllo interno;

l'analisi di casi giudiziari e di altri episodi di corruzione o cattiva gestione accaduti in passato in amministrazione o enti simili;

c) L'identificazione dei rischi: gli eventi rischiosi individuati sono elencati e documentati. La formalizzazione può avvenire tramite un "registro o catalogo dei rischi" dove, per ogni oggetto di analisi, è riportata la descrizione di tutti gli eventi rischiosi che possono manifestarsi.

Il RPCT, in base alle indicazioni dei responsabili delle principali ripartizioni organizzative, che vantano una approfondita conoscenza dei procedimenti, dei processi e delle attività svolte dal proprio ufficio, ha prodotto un catalogo dei rischi principali.

Il catalogo è riportato nelle schede allegate, denominate "Mappatura dei processi a catalogo dei rischi", Allegato A.

Il catalogo è riportato nella colonna F dell'Allegato A. Per ciascun processo è indicato il rischio principale che è stato individuato.

### **3.2. Analisi del rischio**

L'analisi ha il duplice obiettivo di pervenire ad una comprensione più approfondita degli eventi rischiosi identificati nella fase precedente, attraverso l'analisi dei cosiddetti fattori abilitanti della corruzione, e, dall'altro lato, di stimare il livello di esposizione dei processi e delle relative attività al rischio.

Ai fini dell'analisi del livello di esposizione al rischio è quindi necessario:

- a) scegliere l'approccio valutativo, accompagnato da adeguate documentazioni e motivazioni rispetto ad un'impostazione quantitativa che prevede l'attribuzione di punteggi;
- b) individuare i criteri di valutazione;
- c) rilevare i dati e le informazioni;
- d) formulare un giudizio sintetico, adeguatamente motivato.

#### **3.2.1. Scelta dell'approccio valutativo**

Per stimare l'esposizione ai rischi, l'approccio può essere di tipo qualitativo, quantitativo, oppure di tipo misto tra i due.

Approccio qualitativo: l'esposizione al rischio è stimata in base a motivate valutazioni, espresse dai soggetti coinvolti nell'analisi, su specifici criteri. Tali valutazioni, anche se supportate da dati, in genere non prevedono una rappresentazione di sintesi in termini numerici.

Approccio quantitativo: nell'approccio di tipo quantitativo si utilizzano analisi statistiche o matematiche per quantificare il rischio in termini numerici.

L'ANAC suggerisce di adottare l'approccio di tipo qualitativo, dando ampio spazio alla motivazione della valutazione e garantendo la massima trasparenza.

#### **3.2.2. I criteri di valutazione**

Per stimare il rischio è necessario definire preliminarmente indicatori del livello di esposizione al rischio di corruzione.

L'ANAC ha proposto indicatori comunemente accettati, ampliabili o modificabili (PNA 2019, Allegato n. 1). Gli indicatori sono:

livello di interesse esterno: la presenza di interessi rilevanti, economici o meno, e di benefici per i destinatari determina un incremento del rischio;

grado di discrezionalità del decisore interno: un processo decisionale altamente discrezionale si caratterizza per un livello di rischio maggiore rispetto ad un processo decisionale altamente vincolato;

manifestazione di eventi corruttivi in passato: se l'attività è stata già oggetto di eventi corruttivi nell'amministrazione o in altre realtà simili, il rischio aumenta poiché quella attività ha caratteristiche che rendono praticabile il malaffare;

trasparenza/opacità del processo decisionale: l'adozione di strumenti di trasparenza sostanziale, e non solo formale, abbassa il rischio;

livello di collaborazione del responsabile del processo nell'elaborazione, aggiornamento e monitoraggio del piano: la scarsa collaborazione può segnalare un deficit di attenzione al tema della corruzione o, comunque, determinare una certa opacità sul reale livello di rischio;

grado di attuazione delle misure di trattamento: l'attuazione di misure di trattamento si associa ad una minore probabilità di fatti corruttivi.

Tutti gli indicatori suggeriti dall'ANAC sono stati utilizzati per valutare il rischio nel presente PTPCT.

I risultati dell'analisi sono stati riportati nelle schede allegate, denominate "Analisi dei rischi" (Allegato B).

### **3.2.3. La rilevazione di dati e informazioni**

La rilevazione di dati e informazioni necessari ad esprimere un giudizio motivato sugli indicatori di rischio deve essere coordinata dal RPCT.

Il PNA prevede che le informazioni possano essere rilevate: da soggetti con specifiche competenze o adeguatamente formati; oppure, attraverso modalità di autovalutazione da parte dei responsabili degli uffici coinvolti nello svolgimento del processo.

Qualora si applichi l'autovalutazione, il RPCT deve vagliare le stime dei responsabili per analizzarne la ragionevolezza ed evitare la sottostima delle stesse, secondo il principio della *prudenza*.

Le valutazioni devono essere suffragate dalla motivazione del giudizio espresso, fornite di evidenze a supporto e sostenute da "dati oggettivi, salvo documentata indisponibilità degli stessi" (Allegato n. 1, Part. 4.2, pag. 29). L'ANAC ha suggerito i seguenti dati oggettivi:

i dati sui precedenti giudiziari e disciplinari a carico dei dipendenti, fermo restando che le fattispecie da considerare sono le sentenze definitive, i procedimenti in corso, le citazioni a giudizio relativi a: reati contro la PA; falso e truffa, con particolare riferimento alle truffe aggravate alla PA (artt. 640 e 640-bis CP); procedimenti per responsabilità contabile; ricorsi in tema di affidamento di contratti);

le segnalazioni pervenute: whistleblowing o altre modalità, reclami, indagini di customer satisfaction, ecc.;

ulteriori dati in possesso dell'amministrazione (ad esempio: rassegne stampa, ecc.).

La rilevazione delle informazioni è stata effettuata dal RPCT.

Come già precisato, il Gruppo di lavoro ha applicato gli indicatori di rischio proposti dall'ANAC.

Il RPCT a seguito delle indicazioni dei responsabili delle principali ripartizioni organizzative, ha ritenuto di procedere con la metodologia dell'"**autovalutazione**" proposta dall'ANAC (PNA 2019, Allegato 1, pag. 29).

Si precisa che, al termine dell'"autovalutazione" il RPCT ha vagliato le stime attentamente per analizzarne la ragionevolezza ed evitare la sottostima delle stesse, secondo il principio della "prudenza".

I risultati dell'analisi sono stati riportati nelle schede allegate, denominate "Analisi dei rischi", Allegato B. Tutte le "valutazioni" sono supportate da chiare e sintetiche motivazioni, esposte nell'ultima colonna a destra ("Motivazione") nelle suddette schede (Allegato B).

Le valutazioni, per quanto possibile, sono sostenute dai "dati oggettivi" in possesso dell'ente.

### **3.2.4. Formulazione di un giudizio motivato**



In questa fase si procede alla misurazione degli indicatori di rischio. L'ANAC sostiene che sarebbe opportuno privilegiare un'analisi di tipo *qualitativo*, accompagnata da adeguate documentazioni e motivazioni rispetto ad un'impostazione *quantitativa* che prevede l'attribuzione di punteggi. Se la misurazione degli indicatori di rischio viene svolta con metodologia "qualitativa" è possibile applicare una scala di valutazione di tipo ordinale: alto, medio, basso. Ogni misurazione deve essere adeguatamente motivata alla luce dei dati e delle evidenze raccolte.

L'ANAC raccomanda quanto segue:

qualora, per un dato processo, siano ipotizzabili più eventi rischiosi con un diverso livello di rischio, si raccomanda di far riferimento al valore più alto nello stimare l'esposizione complessiva del rischio;

evitare che la valutazione sia data dalla media dei singoli indicatori; è necessario far prevalere il giudizio qualitativo rispetto ad un mero calcolo matematico.

L'analisi è stata svolta con metodologia di tipo qualitativo ed è stata applicata una scala ordinale di maggior dettaglio rispetto a quella suggerita dal PNA (basso, medio, alto):

<b>Livello di rischio</b>	<b>Sigla corrispondente</b>
<b>Rischio quasi nullo</b>	N
<b>Rischio molto basso</b>	B-
<b>Rischio basso</b>	B
<b>Rischio moderato</b>	M
<b>Rischio alto</b>	A
<b>Rischio molto alto</b>	A+
<b>Rischio altissimo</b>	A++

Il RPCT, ha applicato gli indicatori proposti dall'ANAC ed ha proceduto ad autovalutazione degli stessi con metodologia di tipo qualitativo.

Il RPCT, ha espresso la misurazione, di ciascun indicatore di rischio applicando la scala ordinale di cui sopra.

I risultati della misurazione sono riportati nelle schede allegate, denominate "Analisi dei rischi", Allegato B.

Nella colonna denominata "Valutazione complessiva" è indicata la misurazione di sintesi di ciascun oggetto di analisi.

Tutte le valutazioni sono supportate da una chiara, seppur sintetica motivazione, esposta nell'ultima colonna a destra ("Motivazione") nelle suddette schede (Allegato B).

Le valutazioni, per quanto possibile, sono sostenute dai "dati oggettivi" in possesso dell'ente (PNA, Allegato n. 1, Part. 4.2, pag. 29).

### **3.3. La ponderazione del rischio**

La ponderazione è la fase conclusiva processo di valutazione del rischio. La ponderazione ha lo scopo di stabilire le azioni da intraprendere per ridurre l'esposizione al rischio e le priorità di trattamento dei rischi, considerando gli obiettivi dell'organizzazione e il contesto in cui la stessa opera, attraverso il loro confronto.

I criteri per la valutazione dell'esposizione al rischio di eventi corruttivi possono essere tradotti operativamente in indicatori di rischio (key risk indicators) in grado di fornire delle indicazioni sul livello di esposizione al rischio del processo o delle sue attività. Partendo dalla misurazione dei singoli indicatori, si dovrà pervenire ad una valutazione complessiva del livello di esposizione al rischio che ha lo scopo di fornire una misurazione sintetica del livello di rischio associabile

all'oggetto di analisi (processo/attività o evento rischioso).

In questa fase, il RPCT, ha ritenuto di:

1- assegnare la massima priorità agli oggetti di analisi che hanno ottenuto una valutazione complessiva di rischio **A++** ("rischio altissimo") procedendo, poi, in ordine decrescente di valutazione secondo la scala ordinale;

2- prevedere "misure specifiche" per gli oggetti di analisi con valutazione A++, A+, A.

#### **4. Il trattamento del rischio**

Il trattamento del rischio consiste nell'individuazione, la progettazione e la programmazione delle misure generali e specifiche finalizzate a ridurre il rischio corruttivo identificato mediante le attività propedeutiche sopra descritte.

Le misure generali intervengono in maniera trasversale sull'intera amministrazione e si caratterizzano per la loro incidenza sul sistema complessivo della prevenzione della corruzione e per la loro stabilità nel tempo. Le misure specifiche, che si affiancano ed aggiungono sia alle misure generali, sia alla trasparenza, agiscono in maniera puntuale su alcuni specifici rischi e si caratterizzano per l'incidenza su problemi peculiari.

##### **4.1. Individuazione delle misure**

Il primo step del trattamento del rischio ha l'obiettivo di identificare le misure di prevenzione, in funzione delle criticità rilevate in sede di analisi.

In questa fase, il RPCT ha individuato misure generali e misure specifiche, in particolare per i processi che hanno ottenuto una valutazione del livello di rischio **A++**.

Le misure sono state puntualmente indicate e descritte nelle schede allegate denominate "Individuazione e programmazione delle misure", Allegato C.

Le misure sono elencate e descritte nella colonna E delle suddette schede.

Per ciascun oggetto di analisi è stata individuata e programmata almeno una misura di contrasto o prevenzione, secondo il criterio del "miglior rapporto costo/efficacia".

Le principali misure, inoltre, sono state ripartite per singola "area di rischio" (Allegato C1).

La seconda parte del trattamento è la programmazione operativa delle misure.

In questa fase, il RPCT dopo aver individuato misure generali e misure specifiche (elencate e descritte nelle schede allegate denominate "Individuazione e programmazione delle misure", Allegato C, ha provveduto alla programmazione temporale dell'attuazione medesime, fissando anche le modalità di attuazione.

Per ciascun oggetto di analisi ciò è descritto nella colonna F ("Programmazione delle misure") dell'Allegato C.

#### **5. Le misure**

##### **5.1 Il Codice di comportamento**

Il comma 3, dell'art. 54 del d.lgs. 165/2001 e s.m.i, dispone che ciascuna amministrazione elabori un proprio Codice di comportamento.

Tra le misure di prevenzione della corruzione, i Codici di comportamento rivestono un ruolo importante nella strategia delineata dalla legge 190/2012 costituendo lo strumento che più di altri si presta a regolare le condotte dei funzionari e ad orientarle alla migliore cura dell'interesse pubblico, in una stretta connessione con i Piani triennali di prevenzione della corruzione e della trasparenza (ANAC, deliberazione n. 177 del 19/2/2020 recante le "Linee guida in materia di Codici di comportamento delle amministrazioni pubbliche", Paragrafo 1).

In attuazione della deliberazione ANAC n. 177/2020, il Codice di comportamento aggiornato è stato approvato in data 17/07/2021 con deliberazione n. 128.

## 5.2 Conflitto di interessi

L'art. 6-bis della legge 241/1990 (aggiunto dalla legge 190/2012, art. 1, comma 41) prevede che i responsabili del procedimento, nonché i titolari degli uffici competenti ad esprimere pareri, svolgere valutazioni tecniche e atti endoprocedimentali e ad assumere i provvedimenti conclusivi, debbano astenersi in caso di "conflitto di interessi", segnalando ogni situazione, anche solo potenziale, di conflitto.

Il DPR 62/2013, il Codice di comportamento dei dipendenti pubblici, norma il conflitto di interessi agli artt. 6, 7 e 14. Il dipendente pubblico ha il dovere di astenersi in ogni caso in cui esistano "gravi ragioni di convenienza". Sull'obbligo di astensione decide il responsabile dell'ufficio di appartenenza. L'art. 7 stabilisce che il dipendente si debba astenere sia dall'assumere decisioni, che dallo svolgere attività che possano coinvolgere interessi:

- a) dello stesso dipendente;
- b) di suoi parenti o affini entro il secondo grado, del coniuge o di conviventi;
- c) di persone con le quali il dipendente abbia "rapporti di frequentazione abituale";
- d) di soggetti od organizzazioni con cui il dipendente, ovvero il suo coniuge, abbia una causa pendente, ovvero rapporti di "grave inimicizia" o di credito o debito significativi;
- e) di soggetti od organizzazioni di cui sia tutore, curatore, procuratore o agente;
- f) di enti, associazioni anche non riconosciute, comitati, società o stabilimenti di cui sia amministratore o gerente o dirigente.

Ogni qual volta si configurino le descritte situazioni di conflitto di interessi, il dipendente è tenuto a darne tempestivamente comunicazione al responsabile dell'ufficio di appartenenza, il quale valuterà, nel caso concreto, l'eventuale sussistenza del contrasto tra l'interesse privato ed il bene pubblico.

All'atto dell'assegnazione all'ufficio, il dipendente pubblico ha il dovere di dichiarare l'insussistenza di situazioni di conflitto di interessi.

Deve informare per iscritto il dirigente di tutti i rapporti, diretti o indiretti, di collaborazione con soggetti privati, in qualunque modo retribuiti, che lo stesso abbia in essere o abbia avuto negli ultimi tre anni.

La suddetta comunicazione deve precisare:

- a) se il dipendente personalmente, o suoi parenti, o affini entro il secondo grado, il suo coniuge o il convivente abbiano ancora rapporti finanziari con il soggetto con cui ha avuto i predetti rapporti di collaborazione;
- b) e se tali rapporti siano intercorsi, o intercorrano tuttora, con soggetti che abbiano interessi in attività o decisioni inerenti all'ufficio, limitatamente alle pratiche a lui affidate.

Il dipendente, inoltre, ha l'obbligo di tenere aggiornata l'amministrazione sulla sopravvenienza di eventuali situazioni di conflitto di interessi.

Qualora il dipendente si trovi in una situazione di conflitto di interessi, anche solo potenziale, deve segnalarlo tempestivamente al dirigente o al superiore gerarchico o, in assenza di quest'ultimo, all'organo di indirizzo.

Questi, esaminate le circostanze, valuteranno se la situazione rilevata realizzi un conflitto di interessi che leda l'imparzialità dell'agire amministrativo. In caso affermativo, ne daranno comunicazione al dipendente.

La violazione degli obblighi di comunicazione ed astensione integra comportamenti contrari ai doveri d'ufficio e, pertanto, è fonte di responsabilità disciplinare, fatte salve eventuali ulteriori responsabilità civili, penali, contabili o amministrative. Pertanto, le attività di prevenzione, verifica e applicazione delle sanzioni sono a carico della singola amministrazione.

L'ente applica con puntualità la esaustiva e dettagliata disciplina di cui agli artt. 53 del d.lgs. 165/2001 e 60 del DPR 3/1957.

Allo scopo di monitorare e rilevare eventuali situazioni di conflitto di interesse, anche solo potenziale, il RPCT aggiorna periodicamente le dichiarazioni rese dai dipendenti.

### **5.3 Inconferibilità e incompatibilità degli incarichi dirigenziali**

Si provvede a acquisire, conservare e verificare le dichiarazioni rese ai sensi dell'art. 20 del d.lgs. n. 39/2013. Inoltre, si effettua il monitoraggio delle singole posizioni soggettive, rivolgendo particolare attenzione alle situazioni di inconferibilità legate alle condanne per reati contro la pubblica amministrazione.

La procedura di conferimento degli incarichi prevede:

la preventiva acquisizione della dichiarazione di insussistenza di cause di inconferibilità o incompatibilità da parte del destinatario dell'incarico;

la successiva verifica annuale della suddetta dichiarazione;

il conferimento dell'incarico solo all'esito positivo della verifica (ovvero assenza di motivi ostativi al conferimento stesso);

la pubblicazione contestuale dell'atto di conferimento dell'incarico, ove necessario ai sensi dell'art. 14 del d.lgs. 33/2013, e della dichiarazione di insussistenza di cause di inconferibilità e incompatibilità, ai sensi dell'art. 20, co. 3, del d.lgs. 39/2013.

L'ente, con riferimento a dirigenti e funzionari, applica puntualmente la disciplina degli artt. 50, comma 10, 107 e 109 del TUEL e degli artt. 13 – 27 del d.lgs. 165/2001 e smi.

L'ente applica puntualmente le disposizioni del d.lgs. 39/2013 ed in particolare l'art. 20 rubricato: *dichiarazione sulla insussistenza di cause di inconferibilità o incompatibilità.*

A tale scopo l'ente verifica la veridicità delle dichiarazioni annualmente.

### **5.4 Regole per la formazione delle commissioni e per l'assegnazione degli uffici**

Secondo l'art. 35-*bis*, del d.lgs. 165/2001 e smi, coloro che siano stati condannati, anche con sentenza non passata in giudicato, per i reati previsti nel Capo I del Titolo II del libro secondo del Codice penale:

- a) non possano fare parte, anche con compiti di segreteria, di commissioni per l'accesso o la selezione a pubblici impieghi;
- b) non possano essere assegnati, anche con funzioni direttive, agli uffici preposti alla gestione delle risorse finanziarie, all'acquisizione di beni, servizi e forniture,
- c) non possano essere assegnati, anche con funzioni direttive, agli uffici preposti alla concessione o all'erogazione di sovvenzioni, contributi, sussidi, ausili finanziari o attribuzioni di vantaggi economici a soggetti pubblici e privati;
- d) non possano fare parte delle commissioni per la scelta del contraente per l'affidamento di lavori, forniture e servizi, per la concessione o l'erogazione di sovvenzioni, contributi, sussidi, ausili finanziari, nonché per l'attribuzione di vantaggi economici di qualunque genere.

Le modalità di conferimento degli incarichi dirigenziali e di posizione organizzativa sono definite dal Regolamento di organizzazione degli uffici e dei servizi.

I requisiti richiesti dal Regolamento sono conformi a quanto dettato dall'art. 35-*bis* del d.lgs. 165/2001 e smi.

I soggetti incaricati di far parte di commissioni di gara, seggi d'asta, commissioni di concorso e di ogni altro organo deputato ad assegnare sovvenzioni, contributi, sussidi, ausili finanziari o vantaggi economici di qualsiasi genere, all'atto della designazione devono rendere, ai sensi del DPR 445/2000, una dichiarazione di insussistenza delle condizioni di incompatibilità previste dall'ordinamento.

L'ente verifica la veridicità di tutte le suddette dichiarazioni.

## **5.5 Incarichi extraistituzionali**

L'amministrazione applica la disciplina di cui all'art. 53, co. 3-bis, del d.lgs. 165/2001 e smi, in merito agli incarichi vietati e ai criteri per il conferimento o l'autorizzazione allo svolgimento di incarichi extra istituzionali.

Prima del rilascio dell'autorizzazione all'incarico, il RPCT, verificata la procedura, apporrà il proprio visto di nulla osta sul provvedimento di autorizzazione.

## **5.6 Divieto di svolgere attività incompatibili a seguito della cessazione del rapporto di lavoro (pantouflage)**

L'art. 53, comma 16-ter, del d.lgs. 165/2001 e smi vieta ai dipendenti che, negli ultimi tre anni di servizio, abbiano esercitato poteri autoritativi o negoziali per conto delle pubbliche amministrazioni, di svolgere, nei tre anni successivi alla cessazione del rapporto di pubblico impiego, attività lavorativa o professionale presso i privati destinatari dell'attività della pubblica amministrazione svolta attraverso i medesimi poteri.

Eventuali contratti conclusi e gli incarichi conferiti in violazione del divieto sono nulli.

È fatto divieto ai soggetti privati che li hanno conclusi o conferiti di contrattare con le pubbliche amministrazioni per i successivi tre anni, con obbligo di restituzione dei compensi eventualmente percepiti e accertati ad essi riferiti.

Ogni contraente e appaltatore dell'ente, all'atto della stipulazione del contratto deve rendere una dichiarazione, ai sensi del DPR 445/2000, circa l'inesistenza di contratti di lavoro o rapporti di collaborazione vietati a norma del comma 16-ter del d.lgs. 165/2001 e smi.

L'ente verifica la veridicità di tutte le suddette dichiarazioni.

## **5.7 La formazione in tema di anticorruzione**

Il comma 8, art. 1, della legge 190/2012, stabilisce che il RPCT definisca procedure appropriate per selezionare e formare i dipendenti destinati ad operare in settori particolarmente esposti alla corruzione.

La formazione può essere strutturata su due livelli:

**livello generale:** rivolto a tutti i dipendenti e mirato all'aggiornamento delle competenze/comportamenti in materia di etica e della legalità;

**livello specifico:** dedicato al RPCT, ai referenti, ai componenti degli organismi di controllo, ai dirigenti e funzionari addetti alle aree a maggior rischio corruttivo, mirato a valorizzare le politiche, i programmi e gli strumenti utilizzati per la prevenzione e ad approfondire tematiche settoriali, in relazione al ruolo svolto da ciascun soggetto nell'amministrazione.

Si demanda al RPCT il compito di individuare, di concerto con i dirigenti/responsabili di settore, i collaboratori cui somministrare formazione in materia di prevenzione della corruzione e trasparenza, nonché di programmare la formazione attraverso un apposito provvedimento.

## **5.8 La rotazione del personale**

La rotazione del personale può essere classificata in ordinaria e straordinaria.

Rotazione ordinaria: la rotazione c.d. "ordinaria" del personale addetto alle aree a più elevato rischio di corruzione rappresenta una misura di importanza cruciale tra gli strumenti di prevenzione della corruzione, sebbene debba essere temperata con il buon andamento, l'efficienza e la continuità dell'azione amministrativa.

L'art. 1, comma 10 lett. b), della legge 190/2012 impone al RPCT di provvedere alla verifica, d'intesa con il dirigente competente, dell'effettiva rotazione degli incarichi negli uffici preposti allo svolgimento delle attività nel cui ambito è più elevato il rischio che siano commessi reati di corruzione.

La dotazione organica dell'ente è assai limitata e non consente, di fatto, l'applicazione concreta del criterio della rotazione.

Non esistono figure professionali perfettamente fungibili.

La legge di stabilità per il 2016 (legge 208/2015), al comma 221, prevede quanto segue: “(...) *non trovano applicazione le disposizioni adottate ai sensi dell'art. 1 comma 5 della legge 190/2012, ove la dimensione dell'ente risulti incompatibile con la rotazione dell'incarico dirigenziale*”.

In sostanza, la legge consente di evitare la rotazione dei dirigenti/funzionari negli enti dove ciò non sia possibile per *sostanziale infungibilità* delle figure presenti in dotazione organica.

In ogni caso l'amministrazione attiverà ogni iniziativa utile (gestioni associate, mobilità, comando, ecc.) per assicurare l'attuazione della misura.

Rotazione straordinaria: è prevista dall'art. 16 del d.lgs. 165/2001 e s.m.i. per i dipendenti nei confronti dei quali siano avviati procedimenti penali o disciplinari per condotte di natura corruttiva.

L'ANAC ha formulato le “Linee guida in materia di applicazione della misura della rotazione straordinaria” (deliberazione n. 215 del 26/3/2019).

E' obbligatoria la valutazione della condotta “corruttiva” del dipendente, nel caso dei delitti di concussione, corruzione per l'esercizio della funzione, per atti contrari ai doveri d'ufficio e in atti giudiziari, istigazione alla corruzione, induzione indebita a dare o promettere utilità, traffico di influenze illecite, turbata libertà degli incanti e della scelta del contraente (per completezza, Codice penale, artt. 317, 318, 319, 319-bis, 319-ter, 319-quater, 320, 321, 322, 322-bis, 346-bis, 353 e 353-bis).

L'adozione del provvedimento è solo facoltativa nel caso di procedimenti penali avviati per tutti gli altri reati contro la pubblica amministrazione, di cui al Capo I, del Titolo II, del Libro secondo del Codice Penale, rilevanti ai fini delle inconfirmità ai sensi dell'art. 3 del d.lgs. 39/2013, dell'art. 35-bis del d.lgs. 165/2001 e del d.lgs. 235/2012.

Secondo l'Autorità, “non appena venuta a conoscenza dell'avvio del procedimento penale, l'amministrazione, nei casi di obbligatorietà, adotta il provvedimento” (deliberazione 215/2019, Paragrafo 3.4, pag. 18).

Si prevede l'applicazione, senza indugio, delle disposizioni previste dalle “Linee guida in materia di applicazione della misura della rotazione straordinaria” (deliberazione ANAC n. 215 del 26/3/2019).

Si precisa che, negli esercizi precedenti, la rotazione straordinaria non è stata mai applicata.

### **5.9 Misure per la tutela del dipendente che segnali illeciti (whistleblower)**

L'art. 54-bis del d.lgs. 165/2001 e s.m.i., riscritto dalla legge 179/2017, stabilisce che il pubblico dipendente che, nell'interesse dell'integrità della pubblica amministrazione, segnali condotte illecite di cui è venuto a conoscenza in ragione del proprio rapporto di lavoro non possa essere sanzionato, demansionato, licenziato, trasferito, o sottoposto ad altra misura organizzativa avente effetti negativi, diretti o indiretti, sulle condizioni di lavoro determinata dalla segnalazione. Tutte le amministrazioni pubbliche sono tenute ad applicare l'articolo 54-bis.

La segnalazione dell'illecito può essere inoltrata: in primo luogo, al RPCT; quindi, in alternativa all'ANAC, all'Autorità giudiziaria, alla Corte dei conti.

La segnalazione è sempre sottratta all'accesso documentale, di tipo tradizionale, normato dalla legge 241/1990. La denuncia deve ritenersi anche sottratta all'applicazione dell'istituto dell'accesso civico generalizzato, di cui agli articoli 5 e 5-bis del d.lgs. 33/2013. L'accesso, di qualunque tipo esso sia, non può essere riconosciuto poiché l'identità del segnalante non può, e non deve, essere rivelata.

L'art. 54-bis accorda al whistleblower le seguenti garanzie: la tutela dell'anonimato; il divieto di discriminazione; la previsione che la denuncia sia sottratta all'accesso.

Le modeste dimensioni della dotazione organica dell'ente sono tali da rendere sostanzialmente difficile, se non impossibile, la tutela dell'anonimato del whistleblower.

In ogni caso, i soggetti destinatari delle segnalazioni sono tenuti al segreto ed al massimo riserbo.

Applicano con puntualità e precisione i paragrafi B.12.1, B.12.2 e B.12.3 dell'Allegato 1 del PNA 2013 in materia di anonimato del segnalante, divieto di discriminazione nei confronti del whistleblower e sottrazione al diritto di accesso della segnalazione

## **5.10 Altre misure generali**

### **5.10.1 La clausola compromissoria nei contratti d'appalto e concessione**

L'ente applica, per ogni ipotesi contrattuale, in modo puntuale le prescrizioni dell'art. 209 del Codice dei contratti pubblici, in merito all'arbitrato. Pertanto, le controversie su diritti soggettivi, derivanti dall'esecuzione dei contratti pubblici relativi a lavori, servizi, forniture, concorsi di progettazione e di idee, comprese quelle conseguenti al mancato raggiungimento dell'accordo bonario di cui agli artt. 205 e 206 del d.lgs. 50/2016 e smi possono essere deferite ad arbitri.

### **5.10.2 Patti di Integrità e Protocolli di legalità**

Patti d'integrità e Protocolli di legalità recano un complesso di condizioni la cui accettazione è presupposto necessario per la partecipazione ad una gara di appalto.

Il patto di integrità è un documento che la stazione appaltante richiede ai partecipanti alle gare. Permette un controllo reciproco e sanzioni per il caso in cui qualcuno dei partecipanti cerchi di eluderlo. Si tratta quindi di un complesso di "regole di comportamento" finalizzate alla prevenzione del fenomeno corruttivo e volte a valorizzare comportamenti eticamente adeguati per tutti i concorrenti.

Il comma 17 dell'art. 1 della legge 190/2012 e smi che stabilisce che le stazioni appaltanti possano prevedere "negli avvisi, bandi di gara o lettere di invito che il mancato rispetto delle clausole contenute nei protocolli di legalità o nei patti di integrità [costituisca] causa di esclusione dalla gara".

L'ente ha approvato il proprio schema di "Patto d'integrità" congiuntamente al PTPCT 2021-2023, quale allegato del piano stesso ().

La sottoscrizione del Patto d'integrità è stata imposta, in sede di gara, ai concorrenti delle procedure d'appalto di lavori, servizi e forniture. Il Patto di integrità viene allegato, quale parte integrante, al Contratto d'appalto.

Per completezza, sempre in allegato, si riporta il testo del suddetto Patto di integrità (Allegato E).

### **5.10.3 Rapporti con i portatori di interessi particolari**

Tra le misure generali che le amministrazioni è opportuno adottino, l'Autorità ha fatto riferimento a quelle volte a garantire una corretta interlocuzione tra i decisori pubblici e i portatori di interesse, rendendo conoscibili le modalità di confronto e di scambio di informazioni (PNA 2019, pag. 84).

L'Autorità auspica sia che le amministrazioni e gli enti regolamentino la materia, prevedendo anche opportuni coordinamenti con i contenuti dei codici di comportamento; sia che la scelta ricada su misure, strumenti o iniziative che non si limitino a registrare il fenomeno da un punto di vista formale e burocratico ma che siano in grado effettivamente di rendere il più possibile trasparenti eventuali influenze di portatori di interessi particolari sul processo decisionale.

L'amministrazione intende dotarsi di un regolamento del tutto analogo a quello licenziato dall'Autorità, con la deliberazione n. 172 del 6/3/2019, che disciplini i rapporti tra amministrazione e portatori di interessi particolari.

La misura sarà attuata entro il 2024.

### **5.10.4 Erogazione di sovvenzioni, contributi, sussidi e vantaggi economici di qualunque genere**

Il comma 1 dell'art. 26 del d.lgs. 33/2013 (come modificato dal d.lgs. 97/2016) prevede la pubblicazione degli atti con i quali le pubbliche amministrazioni determinano, ai sensi dell'art. 12

della legge 241/1990, criteri e modalità per la concessione di sovvenzioni, contributi, sussidi ed ausili finanziari, nonché per attribuire vantaggi economici di qualunque genere a persone, enti pubblici ed enti privati.

Il comma 2 del medesimo art. 26, invece, impone la pubblicazione dei provvedimenti di concessione di benefici superiori a 1.000 euro, assegnati allo stesso beneficiario, nel corso dell'anno solare. La pubblicazione, che è dovuta anche qualora il limite venga superato con più provvedimenti, costituisce condizione di legittimità ed efficacia del provvedimento di attribuzione del vantaggio (art. 26 comma 3).

La pubblicazione deve avvenire tempestivamente e, comunque, prima della liquidazione delle somme che costituiscono il contributo.

L'obbligo di pubblicazione sussiste solo laddove il totale dei contributi concessi allo stesso beneficiario, nel corso dell'anno solare, sia superiore a 1.000 euro.

Il comma 4 dell'art. 26, esclude la pubblicazione dei dati identificativi delle persone fisiche beneficiarie qualora sia possibile desumere informazioni sullo stato di salute, ovvero sulla condizione di disagio economico-sociale dell'interessato.

L'art. 27, del d.lgs. 33/2013, invece elenca le informazioni da pubblicare: il nome dell'impresa o dell'ente e i rispettivi dati fiscali, il nome di altro soggetto beneficiario; l'importo del vantaggio economico corrisposto; la norma o il titolo a base dell'attribuzione; l'ufficio e il dirigente responsabile del relativo procedimento amministrativo; la modalità seguita per l'individuazione del beneficiario; il link al progetto selezionato ed al curriculum del soggetto incaricato.

Tali informazioni, organizzate annualmente in unico elenco, sono registrate in Amministrazione trasparente ("Sovvenzioni, contributi, sussidi, vantaggi economici", "Atti di concessione") con modalità di facile consultazione, in formato tabellare aperto che ne consenta l'esportazione, il trattamento e il riutilizzo (art. 27 comma 2).

Sovvenzioni, contributi, sussidi, ausili finanziari, nonché attribuzioni di vantaggi economici di qualunque genere, sono elargiti esclusivamente alle condizioni e secondo la disciplina del regolamento previsto dall'art. 12 della legge 241/1990. Detto regolamento è stato approvato dall'organo consiliare con deliberazione n. 103 del 27/08/1994.

Ogni provvedimento d'attribuzione/elargizione è prontamente pubblicato sul sito istituzionale dell'ente nella sezione "*amministrazione trasparente*", oltre che all'albo online e nella sezione "*determinazioni/deliberazioni*".

#### **5.10.5 Concorsi e selezione del personale**

I concorsi e le procedure selettive si svolgono secondo le prescrizioni del d.lgs. 165/2001 e del regolamento di organizzazione dell'ente approvato con deliberazione dell'esecutivo n. 35 del 25/02/2000.

Ogni provvedimento relativo a concorsi e procedure selettive è prontamente pubblicato sul sito istituzionale dell'ente nella sezione "*amministrazione trasparente*".

Ancor prima dell'entrata in vigore del d.lgs. 33/2013, che ha promosso la sezione del sito "*amministrazione trasparente*", detti provvedimenti sono stati sempre pubblicati secondo la disciplina regolamentare.

La misura è già operativa.

#### **5.10.6 Il monitoraggio del rispetto dei termini di conclusione dei procedimenti**

Dal monitoraggio dei termini di conclusione dei procedimenti amministrativi potrebbero essere rilevati omissioni e ritardi ingiustificati tali da celare fenomeni corruttivi o, perlomeno, di cattiva amministrazione.

Il sistema di monitoraggio dei principali procedimenti è attivato nell'ambito del *controllo di gestione* dell'ente. La misura è già operativa.



### **5.10.7 La vigilanza su enti controllati e partecipati**

A norma della deliberazione ANAC, n. 1134/2017, sulle “Nuove linee guida per l’attuazione della normativa in materia di prevenzione della corruzione e trasparenza da parte delle società e degli enti di diritto privato controllati e partecipati dalle pubbliche amministrazioni e dagli enti pubblici economici” (pag. 45), in materia di prevenzione della corruzione, gli enti di diritto privato in controllo pubblico e necessario che:

adottino il modello di cui al d.lgs. 231/2001;

provvedano alla nomina del Responsabile anticorruzione e per la trasparenza;

Gli Enti controllati devono integrare il suddetto modello approvando uno specifico piano anticorruzione e per la trasparenza, secondo gli indirizzi espressi dall’ANAC.

## **6. La trasparenza**

### **6.1 La trasparenza e l’accesso civico**

La trasparenza è una delle misure generali più importanti dell’intero impianto delineato dalla legge 190/2012. Secondo l’art. 1 del d.lgs. 33/2013, come rinnovato dal d.lgs. 97/2016, la trasparenza è l’accessibilità totale a dati e documenti delle pubbliche amministrazioni. Detta “accessibilità totale” è consentita allo scopo di tutelare i diritti dei cittadini, promuovere la partecipazione all’attività amministrativa, favorire forme diffuse di controllo sul perseguimento delle funzioni istituzionali e sull’utilizzo delle risorse pubbliche.

La trasparenza è attuata:

attraverso la pubblicazione dei dati e delle informazioni elencate dalla legge sul sito web istituzionale nella sezione “Amministrazione trasparente”;

l’istituto dell’accesso civico, classificato in semplice e generalizzato.

Il comma 1, dell’art. 5 del d.lgs. 33/2013, prevede: “L’obbligo previsto dalla normativa vigente in capo alle pubbliche amministrazioni di pubblicare documenti, informazioni o dati comporta il diritto di chiunque di richiedere i medesimi, nei casi in cui sia stata omessa la loro pubblicazione” (**accesso civico semplice**). Il comma 2, dello stesso art. 5, recita: “Allo scopo di favorire forme diffuse di controllo sul perseguimento delle funzioni istituzionali e sull’utilizzo delle risorse pubbliche e di promuovere la partecipazione al dibattito pubblico, chiunque ha diritto di accedere ai dati e ai documenti detenuti dalle pubbliche amministrazioni, ulteriori rispetto a quelli oggetto di pubblicazione” obbligatoria ai sensi del d.lgs. 33/2013 (accesso civico generalizzato).

### **6.2 Il regolamento ed il registro delle domande di accesso**

L’Autorità suggerisce l’adozione, anche nella forma di un regolamento, di una disciplina che fornisca un quadro organico e coordinato dei profili applicativi relativi alle diverse tipologie di accesso.

La disciplina regolamentare dovrebbe prevedere: una parte dedicata alla disciplina dell’accesso documentale di cui alla legge 241/1990; una seconda parte dedicata alla disciplina dell’accesso civico “semplice” connesso agli obblighi di pubblicazione; una terza parte sull’accesso generalizzato.

L’Autorità propone il Registro delle richieste di accesso da istituire presso ogni amministrazione.

Il registro dovrebbe contenere l’elenco delle richieste con oggetto e data, relativo esito e indicazione della data della decisione. Il registro è pubblicato, oscurando i dati personali eventualmente presenti, e tenuto aggiornato almeno ogni sei mesi in “amministrazione trasparente”, “altri contenuti – accesso civico”.

Consentire a chiunque e rapidamente l’esercizio dell’accesso civico è obiettivo strategico di questa

amministrazione.

Del diritto all'accesso civico è stata data ampia informazione sul sito dell'ente. A norma del d.lgs. 33/2013 in "Amministrazione trasparente" sono pubblicati:

le modalità per l'esercizio dell'accesso civico;

il nominativo del responsabile della trasparenza al quale presentare la richiesta d'accesso civico;

il nominativo del titolare del potere sostitutivo, con l'indicazione dei relativi recapiti telefonici e delle caselle di posta elettronica istituzionale;

I dipendenti sono stati appositamente formati su contenuto e modalità d'esercizio dell'accesso civico, nonché sulle differenze rispetto al diritto d'accesso documentale di cui alla legge 241/1990.

La misura è già attuata.

### 6.3 Le modalità attuative degli obblighi di pubblicazione

L'Allegato n. 1, della deliberazione ANAC 28/12/2016 n. 1310, integrando i contenuti della scheda allegata al d.lgs. 33/2013, ha rinnovato la struttura delle informazioni da pubblicarsi sui siti delle pubbliche amministrazioni, adeguandola alle novità introdotte dal d.lgs. 97/2016.

Il legislatore ha organizzato in sotto-sezioni di primo e di secondo livello le informazioni, i documenti ed i dati da pubblicare obbligatoriamente nella sezione "Amministrazione trasparente".

Le sotto-sezioni devono essere denominate esattamente come indicato dalla deliberazione ANAC 1310/2016.

Le schede allegate denominate "Allegato D - Misure di trasparenza" ripropongono fedelmente i contenuti, assai puntuali e dettagliati, quindi più che esaustivi, dell'Allegato n. 1 della deliberazione ANAC 28/12/2016, n. 1310.

Rispetto alla deliberazione 1310/2016, le tabelle di questo piano sono composte da sette colonne, anziché sei.

È stata aggiunta la "Colonna G" (a destra) per poter individuare, in modo chiaro, l'ufficio responsabile delle pubblicazioni previste nelle altre colonne.

Le tabelle, organizzate in sette colonne, recano i dati seguenti:

COLONNA	CONTENUTO
A	denominazione delle sotto-sezioni di primo livello
B	denominazione delle sotto-sezioni di secondo livello
C	disposizioni normative che impongono la pubblicazione
D	denominazione del singolo obbligo di pubblicazione
E	contenuti dell'obbligo (documenti, dati e informazioni da pubblicare in ciascuna sotto-sezione secondo le linee guida di ANAC);
F (*)	periodicità di aggiornamento delle pubblicazioni;
G (**)	ufficio responsabile della pubblicazione dei dati, delle informazioni e dei documenti previsti nella colonna E secondo la periodicità prevista in colonna F.

#### (\*) Nota ai dati della Colonna F:

la normativa impone scadenze temporali diverse per l'aggiornamento delle diverse tipologie di informazioni e documenti.

L'aggiornamento delle pagine web di "Amministrazione trasparente" può avvenire "tempestivamente", oppure su base annuale, trimestrale o semestrale.

L'aggiornamento di numerosi dati deve avvenire "tempestivamente". Il legislatore, però, non ha specificato il concetto di tempestività, concetto relativo che può dar luogo a comportamenti anche molto difformi.

Pertanto, al fine di "rendere oggettivo" il concetto di tempestività, tutelando operatori, cittadini e amministrazione, si definisce quanto segue:

è tempestiva la pubblicazione di dati, informazioni e documenti quando effettuata entro n. 5 giorni dalla disponibilità definitiva dei dati, informazioni e documenti.

#### **(\*\*) Nota ai dati della Colonna G:**

L'art. 43 comma 3 del d.lgs. 33/2013 prevede che "i dirigenti responsabili degli uffici dell'amministrazione garantiscano il tempestivo e regolare flusso delle informazioni da pubblicare ai fini del rispetto dei termini stabiliti dalla legge".

I responsabili della trasmissione dei dati sono individuati nei Responsabili dei settori/uffici indicati nella colonna G.

I responsabili della pubblicazione e dell'aggiornamento dei dati sono individuati nei Responsabili dei settori/uffici indicati nella colonna G.

#### **6.4 L'organizzazione dell'attività di pubblicazione**

I referenti per la trasparenza, che coadiuvano il RPCT nello svolgimento delle attività previste dal d.lgs. 33/2013, sono gli stessi Responsabili dei settori/uffici indicati nella colonna G.

Ogni area è incaricato della gestione della sezione Amministrazione trasparente di riferimento.

la struttura organizzativa dell'ente, non è possibile individuare un unico ufficio per la gestione di tutti i dati e le informazioni da registrare in Amministrazione Trasparente.

Coordinati dal Responsabile per la prevenzione della corruzione e per la trasparenza, i Responsabili delle Aree gestiscono le sotto-sezioni di primo e di secondo livello del sito, riferibili al loro ufficio di appartenenza, curando la pubblicazione tempestiva di dati informazioni e documenti secondo la disciplina indicata in Colonna E.

Il Responsabile anticorruzione e per la trasparenza: coordina, sovrintende e verifica l'attività ; accerta la tempestiva pubblicazione da parte di ciascun ufficio; assicura la completezza, la chiarezza e l'aggiornamento delle informazioni.

Il responsabile per la prevenzione della corruzione e per la trasparenza svolge stabilmente attività di controllo sull'adempimento degli obblighi di pubblicazione, assicurando la completezza, la chiarezza e l'aggiornamento delle informazioni pubblicate, nonché segnalando all'organo di indirizzo politico, al Nucleo di Valutazione, all'Autorità nazionale anticorruzione e, nei casi più gravi, all'ufficio di disciplina i casi di mancato o ritardato adempimento degli obblighi di pubblicazione.

Nell'ambito del ciclo di gestione della performance sono definiti obiettivi, indicatori e puntuali criteri di monitoraggio e valutazione degli obblighi di pubblicazione e trasparenza.

L'adempimento degli obblighi di trasparenza e pubblicazione previsti dal d.lgs. 33/2013 e dal presente programma, sono oggetto di controllo successivo di regolarità amministrativa come normato dall'art. 147-bis, commi 2 e 3, del TUEL e dal regolamento sui controlli interni approvato dall'organo consiliare con deliberazione n. 4 del 17.01.2013.

L'ente rispetta con puntualità le prescrizioni dei decreti legislativi 33/2013 e 97/2016.

L'ente assicura conoscibilità ed accessibilità a dati, documenti e informazioni elencati dal legislatore e precisati dall'ANAC.

#### **6.5 La pubblicazione di dati ulteriori**

La pubblicazione puntuale e tempestiva dei dati e delle informazioni elencate dal legislatore è più che sufficiente per assicurare la trasparenza dell'azione amministrativa di questo ente.

Pertanto, non è prevista la pubblicazione di ulteriori informazioni.

In ogni caso, i dirigenti Responsabili dei settori/uffici indicati nella colonna G, possono pubblicare i dati e le informazioni che ritengono necessari per assicurare la migliore trasparenza sostanziale dell'azione amministrativa.

## **7 Il monitoraggio e il riesame delle misure**

Il processo di prevenzione della corruzione si articola in quattro macrofasi: l'analisi del contesto; la valutazione del rischio; il trattamento; infine, la macro fase del "monitoraggio" e del "riesame" delle singole misure e del sistema nel suo complesso.

Monitoraggio e riesame periodico sono stadi essenziali dell'intero processo di gestione del rischio, che consentono di verificare attuazione e adeguatezza delle misure di prevenzione della corruzione, nonché il complessivo funzionamento del processo consentendo, in tal modo, di apportare tempestivamente i correttivi che si rendessero necessari.

Monitoraggio e riesame sono attività distinte, ma strettamente collegate tra loro:

il monitoraggio è l'"attività continuativa di verifica dell'attuazione e dell'idoneità delle singole misure di trattamento del rischio";

è ripartito in due "sotto-fasi": 1- il monitoraggio dell'attuazione delle misure di trattamento del rischio; 2- il monitoraggio della idoneità delle misure di trattamento del rischio;

il riesame, invece, è l'attività "svolta ad intervalli programmati che riguarda il funzionamento del sistema nel suo complesso" (Allegato n. 1 del PNA 2019, pag. 46).

I risultati del monitoraggio devono essere utilizzati per svolgere il riesame periodico della funzionalità complessiva del sistema e delle politiche di contrasto della corruzione.

Il RPCT organizza e dirige il monitoraggio delle misure programmate ai paragrafi precedenti.

il RPCT, svolge il monitoraggio con cadenza almeno semestrale e può sempre disporre ulteriori verifiche nel corso dell'esercizio.

Il monitoraggio ha per oggetto sia l'attuazione delle misure, sia l'idoneità delle misure di trattamento del rischio adottate dal PTPCT, nonché l'attuazione delle misure di pubblicazione e trasparenza.

Al termine, il PTPCT descrive in un breve referto i controlli effettuati ed il lavoro svolto; trasmette la relazione al sindaco, ai componenti dell'esecutivo, ai capi dei gruppi consiliari, ai responsabili di servizio.

La giunta prende atto degli esiti del referto con propria deliberazione.

I dirigenti, i funzionari e i dipendenti hanno il dovere di fornire il necessario supporto al RPCT svolgimento delle attività di monitoraggio.

Tale dovere, se disatteso, dà luogo a provvedimenti disciplinari.

### 3 SEZIONE 3: ORGANIZZAZIONE CAPITALE UMANO

#### 3.1. STRUTTURA ORGANIZZATIVA

<i>classificazione</i>	<i>Profilo professionale</i>	<i>n. dipendenti in servizio</i>
AREA DEGLI OPERATORI (ex cat. A)	Lavoratore che provvede ad attività prevalentemente esecutive e tecnico manutentive Servizi di supporto	n. 1 dipendente – aiuto cuoco/addetto alle pulizia;
AREA DEGLI OPERATORI ESPERTI (ex cat. B)	Collaboratore amministrativo Collaboratore amministrativo/contabile Collaboratore tecnico manutentivo	n. 7 Collaboratori amministrativi; n. 2 Collaboratori amministrativo/contabile n. 7 Collaboratori tecnico/manutentivo;
AREA DEGLI ISTRUTTORI (ex cat. C)	Istruttore Amministrativo Istruttore Amministrativo/contabile Istruttore Tecnico – Agente di Polizia Locale	n. 3 Istruttori Amministrativi; n. 3 Istruttori Tecnici; n. 4 Istruttori amministrativo-contabile; n. 5 Agenti di Polizia Locale;
AREA DEI FUNZIONARI E DELL'ELEVATA QUALIFICAZIONE (ex cat. D)	Specialista in attività amministrative Specialista in attività amministrative/contabili Specialista in attività tecniche Specialista dell'area della vigilanza	n. 1 Specialista in attività amministrative n. 1 Specialista in attività amministrativo/contabili; n. 1 Specialista dell'area della vigilanza n. 2 Specialista in attività tecniche

#### Organigramma –

La struttura organizzativa si articola in n. 5 “Settori”, cioè strutture di massima dimensione dell’Ente costituite per garantire la gestione di un insieme ampio ed omogeneo di attività o processi che richiedono unitarietà di programmazione, organizzazione e controllo gestione. La direzione del Settore è affidata a personale dell’area EQ, titolari di Posizione Organizzativa.

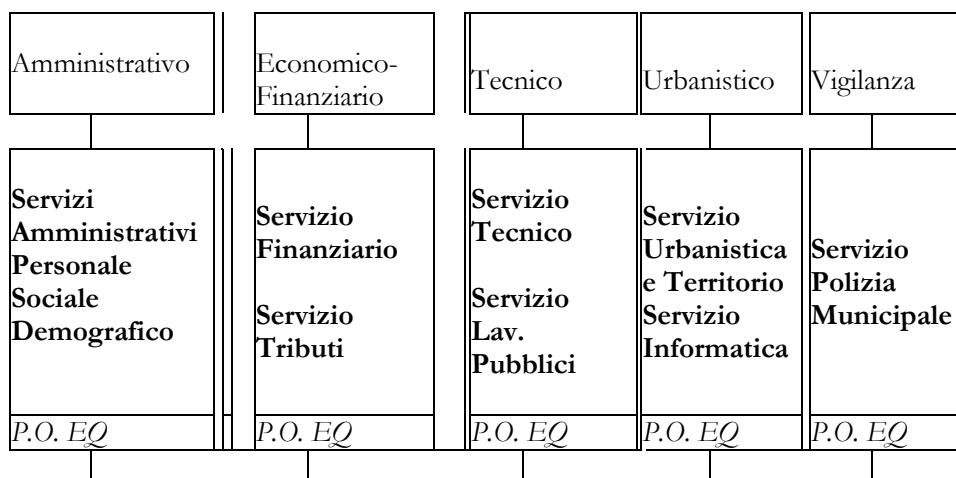

1 istruttore		3 istruttori		
7 operatori esperti	2 istruttori	7 operatori esperti		
n. 1 operatore	1 operatore esperto	n.1(**) funzionario PNR - 36 mesi	1 istruttore	1 istruttore
Ufficio Cultura	Ufficio Tributi	n.2 funzionari PNR - contratto di collaborazione		5 agenti di polizia locale
1 funzionario	n. 2 istruttori n. 1 operatore			
(*)n. 1 funzionario Assistente sociale assegnato dall'Unione dei Comuni Montagna Marsicana				

(\*) Decreto del Presidente della Regione Abruzzo n. 80 del 4.10.2022 – istituzione Unione dei Comuni Montagna Marsicana

La deliberazione di Giunta Unionista n. 21 del 4.05.2023 prevede l'assunzione di n. 17 Assistenti Sociali Area Funzionari EQ – eterofinanziati – spesa non addebitata in quota parte ai Comuni.

(\*\*) L.178/2020 – art. 1, comma 179 - reclutamento di personale a valere su Fondo di Coesione – 1 contratto a tempo determinato – 2 contratti di collaborazione professionale

### **3.2 ORGANIZZAZIONE LAVORO AGILE**

#### Riferimenti normativi

Il lavoro agile o *smart working* corrisponde ad una forma di organizzazione della prestazione lavorativa volta a promuovere la conciliazione dei tempi di vita e di lavoro dei propri dipendenti, in attuazione degli articoli da 63 a 67 del CCNL Funzioni Locali del 16 novembre 2022, nonché dell'art. 14 della legge 7 agosto 2015, n. 124 (così come modificata dalla L. 17 giugno 2021 n. 87), e tenendo conto degli articoli da 18 a 23 della legge 22 maggio 2017 n. 81.

#### Destinatari

Può essere adibito allo svolgimento del lavoro agile tutto il personale in servizio con rapporto di lavoro a tempo indeterminato o determinato, tempo pieno o tempo parziale.

E' escluso lo svolgimento di lavoro agile durante il periodo di prova e sono esclusi dall'accesso al lavoro agile i dipendenti con articolazione lavorativa in turno.

E' necessario che le attività svolte dal personale siano compatibili con lo svolgimento della prestazione lavorativa in modalità agile e sia comunque valutata dal Responsabile del Servizio la fattibilità organizzativa;

#### Requisiti

La prestazione di lavoro può essere svolta in modalità agile qualora sussistano tutti i seguenti requisiti:

- a) è possibile delocalizzare, almeno in parte, le attività assegnate, senza che sia necessaria la costante presenza fisica nella sede di lavoro;
- b) è possibile utilizzare strumentazioni tecnologiche idonee, anche fornite dall'amministrazione, allo svolgimento della prestazione lavorativa al di fuori della sede di lavoro;
- c) lo svolgimento della prestazione lavorativa in modalità agile risulta coerente con le esigenze organizzative e funzionali dell'Ufficio al quale il dipendente è assegnato;
- d) il dipendente gode di autonomia operativa e ha la possibilità di organizzare l'esecuzione della prestazione lavorativa;
- e) è possibile monitorare e verificare i risultati delle attività assegnate rispetto agli obiettivi programmati.

Ogni dipendente, le cui caratteristiche e le cui mansioni corrispondano a quelle identificate come accessibili alla modalità di lavoro agile, potrà richiedere di accedere all'istituto ivi disciplinato.

L'accesso al lavoro agile è possibile fino al 20% del personale in servizio in ogni settore; tale percentuale è calcolata sul totale dei dipendenti preposti ad attività il cui svolgimento è possibile in modalità agile (aumentabile in casi eccezionali), anche attraverso meccanismi di rotazione dei lavoratori nell'arco temporale settimanale, garantendo così un'equilibrata alternanza fra attività lavorativa svolta in modalità agile e in presenza, nonché un più ampio coinvolgimento del personale.

In caso di eventi calamitosi, al fine di garantire la funzionalità delle attività necessarie e/o la salute e la sicurezza pubblica, ciascun Responsabile apicale valuterà la possibilità di autorizzare temporaneamente l'accesso al lavoro agile al personale dipendente che svolge o al quale possono essere assegnate mansioni compatibili, stabilendo i criteri e le modalità, anche in deroga alle norme del presente regolamento che risultino inapplicabili alla specifica situazione.

Oltre al caso precedente, il lavoro agile straordinario potrà essere autorizzato dai Responsabili per esigenze particolari e temporanee di carattere organizzativo, o di natura personale/fisica.

#### Luogo e caratteristiche della prestazione lavorativa

Il luogo in cui espletare il lavoro agile è scelto dal dipendente sulla base delle proprie mansioni e della necessità di svolgerle senza interruzioni, nel rispetto delle prescrizioni in materia di protezione dei dati personali di cui entra in possesso per ragioni d'ufficio, e della sicurezza dei luoghi di lavoro.

Al lavoratore "agile" si applicano interamente le normative e i contratti del rapporto di lavoro pubblico con particolare riferimento agli articoli dal 64 a 67 del CCNL 16.11.2022, nonché tutti i diritti ed i doveri del lavoratore disciplinati dal Contratto stesso.

La prestazione di lavoro in modalità agile viene prestata in modo flessibile, pur sempre nel rispetto dell'orario di lavoro giornaliero e settimanale derivanti dalla legge e dalla contrattazione collettiva, e su richiesta del dipendente, tramite accordo individuale tra lo stesso e il dirigente di riferimento che individua preventivamente le attività per le quali la prestazione lavorativa può essere svolta in tale modalità.

Il dipendente svolge la prestazione lavorativa garantendo almeno 3 giorni di presenza settimanali, secondo il piano lavoro all'uopo predisposto dal proprio dirigente.

La prestazione svolta in lavoro agile non richiede la registrazione della presenza attraverso il normale sistema di rilevazione, né è soggetta a vincoli di entrata in servizio predeterminati. Lo smart working è incompatibile con la presenza in servizio del dipendente.

Al fine di assicurare un'efficace ed efficiente interazione con l'Ufficio di appartenenza ed un ottimale svolgimento della prestazione lavorativa, il dipendente, nell'arco della giornata di lavoro agile, deve garantire:

1. una fascia di contattabilità della durata di almeno tre ore continuative nel periodo dalle ore 8.30 alle ore 13.30; nelle giornate di rientro pomeridiano, della durata di almeno 90 minuti continuativi nel periodo dalle ore 14.30 alle ore 17.30 (per rispondere alle telefonate e/o alle mail);
2. una fascia di inoperabilità dal servizio almeno nelle fasce orarie dalle ore 20.00 alle ore 07.30. Durante tali periodi, salvo particolari esigenze e fermo restando il recupero del tempo lavorato, non è richiesto al dipendente lo svolgimento della prestazione lavorativa e, quindi, la lettura delle email, la ricezione delle telefonate, l'accesso e la connessione al sistema informativo dell'Amministrazione. In tali periodi ciascun lavoratore può disattivare i dispositivi utilizzati per lo svolgimento della prestazione lavorativa.

La prestazione lavorativa agile può essere espletata nella fascia giornaliera dalle ore 7.30 e non oltre le ore 20.00, fino a copertura delle ore massime giornaliere stabilite dal CCNL. Laddove la prestazione lavorativa giornaliera ecceda le 6 ore il lavoratore ha diritto a beneficiare di una pausa di almeno 30 minuti.

Ciascun Responsabile è tenuto ad adottare le misure ritenute opportune al fine di mantenere la coesione e il collegamento tra i componenti del proprio gruppo di lavoro, anche promuovendo l'utilizzo di strumenti di audio/video conferenza o soluzioni telefoniche e di contatto via internet.

Nelle giornate di lavoro agile sono esclusi:

- il ricorso a prestazioni di lavoro straordinario, o altre forme di eccedenza riconosciuta del monte ore giornaliero previsto, comunque denominate;
- il riconoscimento del buono pasto;
- l'utilizzo di permessi orari, in considerazione della possibilità di organizzare la giornata lavorativa in modo autonomo e flessibile;
- le trasferte di qualsiasi natura, lavoro disagiato o svolto in condizioni di rischio.

### Strumenti di lavoro

Il dipendente svolge l'attività lavorativa in modalità agile avvalendosi degli strumenti informatici (personal computer, tablet, smartphone ecc.) di proprietà dell'amministrazione comunale appositamente messi a disposizione da quest'ultima oppure, fino a quando non saranno disponibili le risorse economiche necessarie, utilizzando la propria strumentazione informatica, purché idonea allo svolgimento efficace della prestazione lavorativa secondo le specifiche tecniche circostanziate dal Servizio informatico dell'Ente.

Il dipendente è tenuto a:

- utilizzare i supporti fornitigli esclusivamente per motivi d'ufficio;
- a rispettare le norme di sicurezza;
- a non manomettere in alcun modo la strumentazione;

L'Amministrazione, nei limiti delle proprie disponibilità, consegna al lavoratore agile un dispositivo di telefonia mobile (telefono cellulare, smartphone, ecc) utilizzabile solo per attività lavorative: telefonate personali sono consentite solo nel caso di comprovata necessità e urgenza. Sul numero di telefono mobile fornito al dipendente verrà attivata la deviazione delle telefonate in entrata sul numero di ufficio interno assegnato al lavoratore. I costi relativi a tale utenza telefonica sono a carico dell'Amministrazione.

Nel caso in cui al lavoratore agile non sia consegnato il dispositivo telefonico mobile, il dipendente, ai fini della contattabilità, indica nell'accordo individuale il numero del telefono fisso o mobile cui potrà essere contattata/o dall'Ufficio. In tal caso l'Amministrazione deve assicurarsi il corretto rispetto della *privacy* del dipendente, oscurando il numero telefonico privato del dipendente, a meno di autorizzazione scritta di quest'ultimo.

Le spese connesse, riguardanti i consumi elettrici e di connessione, o le eventuali spese per il mantenimento in efficienza dell'ambiente di lavoro agile sono sempre a carico del dipendente.

Ogni dispositivo fornito ai dipendenti dall'amministrazione può essere utilizzato solo per motivi d'ufficio.

### Caratteristiche dell'accordo individuale e criteri di priorità

L'accordo individuale è stipulato in forma scritta, anche digitale, tra il dipendente richiedente la prestazione lavorativa in modalità agile ed il dirigente preposto, ai sensi dell'art. 65 del CCNL 16.11.2022.

Nella valutazione delle domande presentate, verrà data la seguente priorità:

- 1) Dipendenti con figli e/o altri conviventi in condizioni di disabilità certificata ai sensi dell'art. 3 comma 3 della legge 5 febbraio 1992, n. 104;
- 2) Dipendenti fragili;
- 3) Lavoratrici in stato di gravidanza;
- 4) Dipendenti con figli conviventi nel medesimo nucleo familiare minori di sedici anni;
- 5) Dipendenti residenti o domiciliati in comuni al di fuori della sede di lavoro, tenuto conto della distanza tra la zona di residenza o di domicilio e la sede di lavoro;
- 6) Dipendenti con necessità di assistenza a familiari anche se non titolari di Legge 104/1992

In presenza di un giustificato motivo, ciascuno dei contraenti può recedere all'accordo con preavviso di almeno trenta giorni, indipendentemente dal fatto che lo stesso sia a tempo determinato o indeterminato. Per sopravvenute esigenze di servizio il dipendente in lavoro agile può essere richiamato in sede dal dirigente con comunicazione che deve avvenire almeno il giorno prima.

### Sicurezza e privacy

Al lavoro agile si applicano le disposizioni in materia di tutela della salute e della sicurezza dei lavoratori, in particolare quelle di cui al D.Lgs. n. 81/08 e s.m.i. e della legge 22 maggio 2017, n. 81. L'Amministrazione non risponde degli infortuni verificatisi a causa della mancata diligenza del dipendente nella scelta di un luogo non idoneo allo svolgimento della prestazione lavorativa. Il datore di lavoro deve fornire al lavoratore, avvalendosi della struttura competente in materia di sicurezza, tutte le informazioni circa le eventuali situazioni di rischio e curare un'adeguata formazione in materia di sicurezza e salute sul lavoro. Fa parte sostanziale dell'Accordo una "Informativa scritta", sottoscritta dal dipendente, che indica i rischi generali e i rischi specifici connessi alla particolare modalità di esecuzione della prestazione lavorativa e fornisce in particolare ogni possibile indicazione utile affinché il lavoratore possa operare una scelta consapevole del luogo in cui espletare l'attività lavorativa.



Anche durante lo svolgimento della propria prestazione lavorativa in modalità agile il Dipendente è tenuto a rispettare le regole dell'Amministrazione sulla riservatezza e protezione dei dati elaborati ed utilizzati nell'ambito della prestazione lavorativa, sulle informazioni dell'Amministrazione in suo possesso e su quelle disponibili sul sistema informativo dell'Amministrazione, secondo le procedure stabilite dall'Amministrazione in materia, della cui corretta e scrupolosa applicazione il Dipendente è responsabile. È onere del Dipendente evitare che persone non autorizzate accedano a dati e informazioni riservati.

Nello svolgimento delle operazioni di trattamento dei dati ai quali il dipendente abbia accesso in esecuzione delle prestazioni lavorative, in considerazione delle mansioni ricoperte, in relazione alle finalità legate all'espletamento delle suddette prestazioni lavorative, i dati personali devono essere trattati nel rispetto della riservatezza e degli altri fondamentali diritti riconosciuti all'interessato dalle rilevanti norme giuridiche in materia di cui al Disciplinare UE 679/2016 — GDPR e al D.lgs. 196/03 e successive modifiche — Codice Privacy. Il trattamento dovrà essere realizzato in osservanza della normativa nazionale vigente, del Disciplinare UE sulla Protezione dei Dati Personali e delle apposite prescrizioni e istruzioni impartite dall'Amministrazione in qualità di Titolare del Trattamento.

Norma di rinvio

Per ciò che, all'interno di questo regolamento, è oggetto di contrattazione decentrata si rimanda a quanto stabilito nelle opportune sedi e ad approvazione del contratto decentrato integrativo triennale in fase di elaborazione.

**3.3 PIANO TRIENNALE DEI FABBISOGNI DI PERSONALE**

**Consistenza del personale**

<i>AREA/ex CATEGORIA</i>	<i>POSTI OCCUPATI</i>
FUNZIONARI EQ/D	5
ISTRUTTORI/C	15
OPERATORI ESPERTI/B	16
OPERATORI/A	1

<i>settore</i>	<i>Servizi</i>	<i>Uffici</i>
Amministrativo	Servizi Amministrativi e Personale, Servizi Sociali, Demografico ed Elettorale	Ufficio Cultura
Economico-Finanziario	Servizi Finanziari – Ragioneria – Stipendi – Economato -	Ufficio Tributi
Tecnico	Servizio Tecnico – Servizio Lavori Pubblici – Patrimonio e usi civici	---
Urbanistico	Servizio Urbanistica – SUAP – Servizio Informatica	---
Vigilanza	Servizio Polizia Municipale	---

**Programmazione strategica delle risorse umane**

a)Capacità assunzionale calcolata sulla base dei vigenti vincoli di spesa

a.1) spazi assunzionali a tempo indeterminato

In applicazione delle regole introdotte dall'articolo 33, comma 2, del D.L. 34/2019 convertito in legge 58/2019 e s.m.i., e del Decreto Ministeriale Attuativo 17/03/2020, è stato effettuato il calcolo degli spazi assunzionali disponibili con riferimento al rendiconto di gestione degli anni 2020, 2021 e 2022 per le entrate, al netto del FCDE e dell'anno 2023 per la spesa di personale, in attuazione del DPCM 17.03.2020

**CALCOLO CAPACITA' ASSUNZIONALE**

(DECRETO 17 MARZO 2020)

<b>ANNO</b>	<b>2024</b>
POPOLAZIONE (abitanti) 2022	6.503
Spesa del personale anno 2018	1.237.122 €
CLASSE DEMOGRAFICA DELL'ENTE	E
VALORE SOGLIA	26,90%
SPESA PERSONALE ULTIMO RENDIC.2022	1.448.607,18 €
SPESA PERSONALE ULTIMO RENDIC.2022 al netto di PNRR	1.441.254,88 €
SPESA PERSONALE ULTIMO RENDIC.2022 al netto di PNRR E RINNOVO CONTRATTO	1.358.718,98 €
MEDIA ENTRATE CORRENTI	6.374.280,80 €
RAPPORTO SPESE DI PERSONALE / MEDIA ENTRATE CORRENTI	21,32%
% MAX INCREMENTO ANNUALE PER I PRIMI 5 ANNUI (2020-2024)	26,00%
MAX INCREMENTO ANNUALE PER I PRIMI 5 ANNI (2020-2024)	321.651,82 €
RESTI ASSUNZIONALI	
TOTALE CAPACITA' ASSUNZIONALE teorica rispetto alla SPESA 2022	110.167,02 €
TOTALE CAPACITA' ASSUNZIONALE teorica rispetto alla SPESA 2022 al netto di PNRR e Rinnovo	200.055,22 €
RIDUZIONE PERSONALE ENTRO IL 2025	NO
SPESA DEL PERSONALE CONSENTITA 2024	1.558.774,20 €
SPESA DEL PERSONALE PREVISTA AL NETTO DI PNRR 2024	1.541.774,39 €
DIFFERENZA	16.999,81 €
SPESA DEL PERSONALE PREVISTA AL NETTO DI PNRR 2024 E RINNOVO CONTRATTO	1.501.037,55 €
<b>differenza CAPACITA' ASSUNZIONALE</b>	<b>57.736,65 €</b>

a2) tetto di spesa del personale flessibile

Il tetto di spesa di personale assunto mediante contratto di lavoro flessibile è stabilito dall'art. 9, comma 8, del D.L. 2010, convertito in legge 122/2010, e corrisponde ad € 85.621,00 (spesa sostenuta da questo Ente nell'anno 2009).

a3) soprannumerario ed eccedenze di personale

Considerato che il rapporto tra i dipendenti in servizio a tempo indeterminato e la popolazione residente alla data del 31/12/2022 è pari a 1 dipendente ogni 185 abitanti; (DM 18.11.2020), che nell'anno 2022 è stato rispettato il vincolo di cui all'art. 1 comma 557 quater della Legge 296/2006 e ss.mm. (contenimento della spesa di personale con riferimento al valore medio del triennio 2011/2013) e che per ogni struttura organizzativa, sulla base dei procedimenti attribuiti alle stesse, al loro numero ed alla loro complessità, il personale utilizzato è sottodimensionato per cui non vi sono condizioni di eccedenza di personale in nessuna articolazione organizzativa dell'Ente, il Comune di Tagliacozzo non ha personale in soprannumero rispetto alla dotazione organica, né in eccedenza rispetto alle esigenze funzionali.

a4) altre norme rilevanti ai fini della possibilità di assumere

Ai sensi dell'art. 9, comma 1-quinquies, del d.l. 113/2016, convertito in legge 160/2016, l'Ente ha rispettato i termini per l'approvazione di bilanci di previsione, rendiconti, bilancio consolidato.

L'Ente alla data odierna ottempera all'obbligo di certificazione dei crediti di cui all'art. 27, comma 9, lett. c), del D.L. 26/4/2014, n. 66 convertito nella legge 23/6/2014, n. 89 di integrazione dell'art. 9, comma 3-bis, del D.L. 29/11/2008, n. 185, convertito in L. 28/1/2009, n. 2.

L'Ente non si trova in condizioni strutturalmente deficitarie, ai sensi dell'art. 243 del d.lgs. 18/8/2000, n. 267, pertanto non è soggetto ai controlli centrali sulle dotazioni organiche e sulle assunzioni di personale

b) stima del trend delle cessazioni

Alla luce della normativa vigente e delle informazioni disponibili nel triennio oggetto della programmazione si prevede la cessazione di n. 1 Operatore Esperto, collaboratore Tecnico – operaio specializzato, con decorrenza 1 settembre 2024;

### Fabbisogno di personale 2024/2026

Tenuto conto:

- della consistenza dei posti coperti al 31.12.2023;
- della vigente dotazione organica del personale;
- dei vigenti limiti di spesa, nonché dell'effettiva capacità di bilancio;

<b>SETTORE AMMINISTRATIVO-DEMOGRAFICO</b>					
<b>Area</b> <i>(ex categoria)</i>	<b>profilo professionale</b>	<b>posti attualmente coperti</b>	<b>posti di cui occorre comunque assicurare la copertura</b>		
			2024	2025	2026
Funzionari EQ	Specialista in attività amministrative	1	1	1	1
	Specialista in attività culturali	0	1 <sup>(1)</sup>	1 <sup>(1)</sup>	1 <sup>(1)</sup>
Istruttori	Istruttore amministrativo	1	1	0	0
Operatori Esperti	Collaboratore amministrativo	7	7	7	7
Operatori	Esecutore – part time - 34 ore settimanali	1	1	1	1

<sup>(1)</sup>copertura del posto con progressione tra le aree di cui all'art. 13, commi da 6 a 8, del CCNL 16.11.2022

**SETTORE ECONOMICO - FINANZIARIO**

<i>Area (ex categoria)</i>	<i>profilo professionale</i>	<i>posti attualmente coperti</i>	<i>posti di cui occorre comunque assicurare la copertura</i>		
			2024	2025	2026
Funzionari EQ	Specialista in attività amministrativo-contabili	1	1	1	1
Istruttori	Istruttore amministrativo-contabile	4	4	4	4
Operatori Esperti	Collaboratore amministrativo-contabile	2	2	2	2

**SETTORE TECNICO**

<i>Area (ex categoria)</i>	<i>profilo professionale</i>	<i>posti attualmente coperti</i>	<i>posti di cui occorre comunque assicurare la copertura</i>		
			2024	2025	2026
Funzionari EQ	Specialista in attività tecniche	1	1	1	1
Istruttori	Istruttore tecnico	3	3	3	3
Operatori Esperti	Collaboratore tecnico-manutentivo	4	4	4	4
	Collaboratore tecnico-manutentivo part time – 18 ore settimanali	3	3	3	3

**SETTORE URBANISTICO**

<i>Area (ex categoria)</i>	<i>profilo professionale</i>	<i>posti attualmente coperti</i>	<i>posti di cui occorre comunque assicurare la copertura</i>		
			2024	2025	2026
Funzionari EQ	Specialista in attività tecniche	1 <sup>(5)</sup>	1 <sup>(5)</sup>	1 <sup>(5)</sup>	1 <sup>(5)</sup>
Istruttori	Istruttore tecnico	1	1	1	1

<sup>(5)</sup> ex art. 110, comma 1, D.Lgs 267/2000

**SETTORE VIGILANZA**

<i>Area (ex categoria)</i>	<i>profilo professionale</i>	<i>posti attualmente coperti</i>	<i>posti di cui occorre comunque assicurare la copertura</i>		
			2024	2025	2026
Funzionari EQ	Specialista dell'area della vigilanza	1	1	1	1
Istruttori	Istruttore amministrativo	1	1	1	1
	Agente di Polizia Municipale	5	5	5	5

**Fabbisogno di personale con contratto di lavoro flessibile – triennio 2024/2026**

anno	settore	Fabbisogno	Spazio assunzionale 2023
2024	Vigilanza	2 agenti di Polizia Locale	Contratto a tempo determinato 36 ore settimanali - 4 mesi € 25.500,00
		1 agente di Polizia Locale	Contratto a tempo determinato - 36 ore settimanali - 6 mesi proroga – 3 mesi anno 2023 3 mesi anno 2024 € 8.750,00
	Organi di Direzione Politica	Segreteria particolare del Sindaco art. 90 D.lgs n. 267/2000	Contratto a tempo determinato 18 ore settimanali - 6 mesi Collaboratore amministrativo- € 7.200,00
	Tecnico	1 funzionario PNRR	Contratto a tempo determinato 36 ore settimanali - L.178/2020 – art. 1, comma 179 - reclutamento di personale a valere su Fondo di Coesione

2025	Vigilanza	2 agenti di Polizia Municipale	Contratto a tempo determinato 36 ore settimanali - 4 mesi
	Organi di Direzione Politica	Segreteria particolare del Sindaco art. 90 D.lgs n. 267/2000	Contratto a tempo determinato 18 ore settimanali - 5 mesi Collaboratore amministrativo
	Tecnico	1 funzionario PNRR	Contratto a tempo determinato 36 ore settimanali -

2025	Vigilanza	2 agenti di Polizia Municipale	Contratto a tempo determinato 36 ore settimanali - 4 mesi
	Organi di Direzione Politica	Segreteria particolare del Sindaco art. 90 D.lgs n. 267/2000	Contratto a tempo determinato 18 ore settimanali - 5 mesi Collaboratore amministrativo
	Tecnico	1 funzionario PNRR	Contratto a tempo determinato 36 ore settimanali - 10 mesi

***Certificazioni del Revisore dei conti:***

La Sezione di programmazione dei fabbisogni di personale è stata sottoposta al Revisore dei conti per l'accertamento della conformità al rispetto del principio di contenimento della spesa di personale imposto dalla normativa vigente, nonché per l'asseverazione del rispetto pluriennale degli equilibri di bilancio ex art. 33, comma 2, del d.l. 34/2019 convertito in legge 58/2019, ottenendone parere positivo con verbale n. 48 del 19.03.2024.

### 3.4 PIANO DELLA FORMAZIONE DEL PERSONALE

#### Premesse e riferimenti normativi

La formazione, l'aggiornamento continuo del personale, l'investimento sulle conoscenze, sulle capacità e sulle competenze delle risorse umane sono allo stesso tempo un mezzo per garantire l'arricchimento professionale dei dipendenti e per stimolarne la motivazione e uno strumento strategico volto al miglioramento continuo dei processi interni indispensabile per assicurare il buon andamento, l'efficienza ed efficacia dell'attività amministrativa.

La formazione è, quindi, un processo complesso che risponde principalmente alle esigenze e funzioni di:

- valorizzazione del personale intesa anche come fattore di crescita e innovazione
- miglioramento della qualità dei processi organizzativi e di lavoro dell'ente.

Nell'ambito della gestione del personale, le pubbliche amministrazioni sono tenute a programmare annualmente l'attività formativa, al fine di garantire l'accrescimento e l'aggiornamento professionale e disporre delle competenze necessarie al raggiungimento degli obiettivi e al miglioramento dei servizi. Soprattutto negli ultimi anni, il valore della formazione professionale ha assunto una rilevanza sempre più strategica finalizzata anche a consentire flessibilità nella gestione dei servizi e a fornire gli strumenti per affrontare le nuove sfide a cui è chiamata la pubblica amministrazione.

Il Piano della Formazione del personale è il documento programmatico che, tenuto conto dei fabbisogni e degli obiettivi formativi, individua gli interventi formativi da realizzare nel corso dell'anno. Attraverso la predisposizione del piano formativo si intende, essenzialmente, aggiornare le capacità e le competenze esistenti adeguandole a quelle necessarie a conseguire gli obiettivi programmatici dell'Ente per favorire lo sviluppo organizzativo dell'Ente e l'attuazione dei progetti strategici.

La programmazione e la gestione delle attività formative devono altresì essere condotte tenuto conto delle numerose disposizioni normative che nel corso degli anni sono state emanate per favorire la predisposizione di piani mirati allo sviluppo delle risorse umane.

Tra questi, i principali sono:

- 1) il D.lgs. 165/2001, art.1, comma 1, lettera c), che prevede la “migliore utilizzazione delle risorse umane nelle Pubbliche Amministrazioni, curando la formazione e lo sviluppo professionale dei dipendenti”;
- 2) gli artt. 49-bis e 49-ter del CCNL del personale degli Enti locali del 21 maggio 2018, nonché l'art. 67 del CCNL del 16 novembre 2022, che stabiliscono le linee guida generali in materia di formazione, intesa come metodo permanente volto ad assicurare il costante aggiornamento delle competenze professionali e tecniche e il suo ruolo primario nelle strategie di cambiamento dirette a conseguire una maggiore qualità ed efficacia dell'attività delle amministrazioni;
- 3) Il “Patto per l'innovazione del lavoro pubblico e la coesione sociale”, siglato in data 10 marzo 2021 tra Governo e le Confederazioni sindacali, il quale prevede, tra le altre cose, che la costruzione della nuova Pubblica Amministrazione si fondi ... sulla valorizzazione delle persone nel lavoro, anche attraverso percorsi di crescita e aggiornamento professionale con un'azione di modernizzazione costante, efficace e continua per centrare le sfide della transizione digitale e della sostenibilità ambientale; che, a tale scopo, bisogna utilizzare i migliori percorsi formativi disponibili, adattivi alle persone, certificati e ritenere ogni pubblico dipendente titolare di un diritto/dovere soggettivo alla formazione, considerata a ogni effetto come attività lavorativa...
- 4) La legge 6 novembre 2012, n. 190 “Disposizioni per la prevenzione e la repressione della corruzione e dell'illegalità nella pubblica amministrazione”, e i successivi decreti attuativi (in particolare il D.lgs. 33/13 e il D.lgs. 39/13), che prevedono tra i vari adempimenti, (articolo 1: comma 5, lettera b; comma 8; comma 10, lettera c e comma 11) l'obbligo per tutte le amministrazioni pubbliche di ... formare i dipendenti destinati ad operare in settori particolarmente esposti alla corruzione, come ribadito dall'ANAC, garantendo diversi livelli formativi;

- 5) Il Codice dell'Amministrazione Digitale (CAD), di cui al decreto legislativo 7 marzo 2005, n. 82, successivamente modificato e integrato (D.lgs. n. 179/2016; D.lgs. n. 217/2017), il quale all'art 13 disciplina la "Formazione informatica dei dipendenti pubblici" ;
  
- 6) Il D.lgs. 9 aprile 2008, n. 81, coordinato con il D.lgs. 3 agosto 2009, n. 106 "TESTO UNICO SULLA SALUTE E SICUREZZA SUL LAVORO" il quale dispone all'art. 37 che: *"Il datore di lavoro assicura che ciascun lavoratore riceva una formazione sufficiente ed adeguata in materia di salute e sicurezza ...."*

#### Principi della formazione

Il presente Piano si ispira ai seguenti principi:

- **valorizzazione del personale:** il personale è considerato come un soggetto che richiede riconoscimento e sviluppo delle proprie competenze, al fine di erogare servizi più efficienti ai cittadini;
- **uguaglianza e imparzialità:** il servizio di formazione è offerto a tutti i dipendenti, in relazione alle esigenze formative riscontrate;
- **efficacia:** la formazione deve essere monitorata con riguardo agli esiti della stessa in termini di gradimento e impatto sul lavoro;
- **efficienza:** la formazione deve essere erogata sulla base di una ponderazione tra qualità della formazione offerta e capacità costante di rendimento e di rispondenza alle proprie funzioni o ai propri fini;
- **economicità:** le modalità di formazione saranno attuate anche in sinergia con altri Enti locali al fine di garantire sia il confronto fra realtà simili sia un risparmio economico.

#### Soggetti coinvolti

**Responsabili di Posizione Organizzativa.** Sono coinvolti nei processi di formazione a più livelli: rilevazione dei fabbisogni formativi, individuazione dei singoli dipendenti da iscrivere ai corsi di formazione trasversale, definizione della formazione specialistica per i dipendenti del settore di competenza.

**Dipendenti.** Sono i destinatari della formazione e oltre ad essere i destinatari del servizio, i dipendenti vengono coinvolti in un processo partecipativo che prevede: un approfondimento precorso per definirne in dettaglio i contenuti rispetto alle conoscenze detenute e/o aspettative individuali; la compilazione del questionario di gradimento rispetto a tutti i corsi di formazione trasversale attivati e infine la valutazione delle conoscenze/competenze acquisite.

**Docenti.** L'Ente può avvalersi sia di docenti esterni sia di docenti interni all'Amministrazione. I soggetti interni deputati alla realizzazione dei corsi sono individuati principalmente nei Funzionari dell'Elevata Qualificazione e nel Segretario comunale, che mettono a disposizione la propria professionalità, competenza e conoscenza nei diversi ambiti formativi. La formazione può inoltre essere effettuata da docenti esterni, esperti in materia, appositamente selezionati o provenienti da scuole di formazione di comprovata valenza scientifica o da aziende specializzate nella formazione.

#### Programma formativo

Il Piano si articola su diversi livelli di formazione:

- **formazione obbligatoria** in materia di anticorruzione e trasparenza e in materia di sicurezza sul lavoro
- **formazione continua** riguarda azioni formative di aggiornamento e approfondimento mirate al conseguimento di livelli di accrescimento professionale specifico sulle materie proprie delle diverse aree d'intervento dell'Ente.

#### Formazione obbligatoria

Nello specifico sarà realizzata tutta la formazione obbligatoria ai sensi della normativa vigente, con particolare riferimento ai temi inerenti:

- Anticorruzione e trasparenza
- Codice di comportamento

- GDPR - Regolamento generale sulla protezione dei dati

- CAD – Codice dell'Amministrazione Digitale

– Sicurezza sul lavoro

La modalità di realizzazione degli interventi formativi verrà individuata di volta in volta dal Responsabile della prevenzione della corruzione, tenuto conto del contenuto e dei destinatari delle specifiche iniziative formative.

L'indicazione nominativa del personale interessato, sarà approvato dal Responsabile della prevenzione della corruzione, sentiti i Responsabili di Posizione Organizzativa.

#### Formazione continua

Nel corso dell'anno saranno possibili, compatibilmente con le risorse disponibili, ulteriori interventi settoriali di aggiornamento a domanda qualora ne emerga la necessità in relazione a particolari novità normative, tecniche, interpretative o applicative afferenti a determinate materie.

#### Modalità di erogazione della formazione

Le attività formative dovranno essere programmate e realizzate facendo ricorso a modalità di erogazione differenti:

1. Formazione “in house” / in aula
2. Formazione attraverso webinar
3. Formazione in streaming

In casi specifici ci si avvarrà, laddove possibile, delle competenze interne all'Amministrazione o di altri Enti pubblici.

Nel corso della formazione potranno essere svolti test o esercitazioni allo scopo di verificare l'apprendimento.

La condivisione con i colleghi delle conoscenze acquisite nel corso dei percorsi formativi frequentati resta buona pratica che ogni dirigente deve sollecitare.

#### Risorse finanziarie

Dal 2020 non sono più applicabili le norme di contenimento e riduzione della spesa per formazione di cui all'art. 6, comma 13, del D.L. 78/2010 convertito dalla legge 122/2010.

L'articolo 57, comma 2, del DL 124/2019 ha infatti abrogato l'art.6, comma 13 del DL 78/2010 che disponeva la riduzione del 50% per le spese di formazione rispetto a quelle del 2009.

Non essendo, quindi, previsto nessun limite la previsione per le spese di formazione è libera e affidata alle valutazioni dell'amministrazione circa i fabbisogni e le necessità dell'ente.

#### Corsi obbligatori in tema di sicurezza sul lavoro

Percorso formativo dei lavoratori in materia di Salute e Sicurezza sul lavoro - Art.37 D. Lsg.81/2008 - corso BASE • Anticorruzione;

Percorso formativo dei lavoratori in materia di Salute e Sicurezza sul lavoro - Art.37 D. Lsg.81/2008 - corso BASE - FORMAZIONE SPECIFICA;

Corsi di Formazione obbligatoria ex art. 37 D.lgs. 81/2008 e Accordo Stato-Regioni del 21/12/2010 - AGGIORNAMENTO ;

Aggiornamento per addetti all'antincendio e gestione delle emergenze ;

#### Corsi obbligatori in tema di:

Anticorruzione e trasparenza

Codice di comportamento

GDPR - Regolamento generale sulla protezione dei dati

CAD – Codice dell'Amministrazione Digitale

Tali corsi saranno svolti in modalità “aggiornamento” per il personale già in servizio e “corso base” per i neoassunti.



Formazione generale per il personale neoassunto

Utilizzo della piattaforma Affari Generali di Tinnservice (protocollo, gestione delibere e determine, ordinanze ecc.);

Attivazione di specifici percorsi in relazione all'ufficio di assegnazione del personale ed eventualmente nell'utilizzo di software di "uso comune" (pacchetto office, e-mail, internet).

Formazione generale del personale

Formazione sulla sicurezza informatica;

Digitalizzazione dei processi e dei procedimenti;

La redazione degli atti amministrativi;

D. Lgs. 36/2023 Codice dei contratti – Novità ed evoluzione normativa;

Formazione per il personale in lavoro agile.

Formazione specifica per il personale di Polizia Locale

Esercitazioni al poligono di tiro;

Conseguimento patente di servizio;

Formazione in materie di specifica competenza.