



# COMUNE DI CAMPIONE D'ITALIA

*Provincia di Como*

P.le Maestri Campionesi – 22061 CAMPIONE D'ITALIA  
e-mail: [protocollo@comunecampione.ch](mailto:protocollo@comunecampione.ch) - PEC: [protocollo.pec@comunecampione.it](mailto:protocollo.pec@comunecampione.it)  
TEL. 031 27 24 63 – 0041 91 641 91 41

## PIANO INTEGRATO ATTIVITA' E ORGANIZZAZIONE 2024– 2026



*(art. 6, commi da 1 a 4, del decreto legge 9 giugno 2021, n. 80, convertito, con modificazioni, in legge 6 agosto 2021, n. 113)*

*Approvato con Delibera di Giunta n. ...40.../2024*

**Premessa:**

Le finalità del **PIAO** sono:

- consentire un maggior coordinamento dell'attività programmatica delle pubbliche amministrazioni e una sua semplificazione;
- assicurare una migliore qualità e trasparenza dell'attività amministrativa e dei servizi ai cittadini e alle imprese.

In esso, gli obiettivi, le azioni e le attività dell'Ente sono ricondotti alle finalità istituzionali e alla mission pubblica complessiva di soddisfacimento dei bisogni della collettività e del territorio.

Si tratta quindi di uno strumento dotato, da un lato, di rilevante valenza strategica e, dall'altro, di un forte valore comunicativo, attraverso il quale l'Ente pubblico comunica alla collettività gli obiettivi e le azioni mediante le quali vengono esercitate le funzioni pubbliche e i risultati che si vogliono ottenere rispetto alle esigenze di valore pubblico da soddisfare.

**Riferimenti normativi:**

L'art. 6, commi da 1 a 4, del decreto legge 9 giugno 2021, n. 80, convertito, con modificazioni, in legge 6 agosto 2021, n. 113, ha introdotto nel nostro ordinamento il Piano Integrato di attività e organizzazione (PIAO), che assorbe una serie di piani e programmi già previsti dalla normativa - in particolare: il Piano della performance, il Piano Triennale per la Prevenzione della Corruzione e per la Trasparenza, il Piano organizzativo del lavoro agile e il Piano triennale dei fabbisogni del personale quale misura di semplificazione e ottimizzazione della programmazione pubblica nell'ambito del processo di rafforzamento della capacità amministrativa delle PP.AA.

Il Piano Integrato di Attività e Organizzazione viene redatto nel rispetto del quadro normativo di riferimento relativo alla Performance (decreto legislativo n. 150 del 2009 e le Linee Guida emanate dal Dipartimento della Funzione Pubblica) ai Rischi corruttivi e trasparenza (Piano nazionale anticorruzione (PNA) e negli atti di regolazione generali adottati dall'ANAC ai sensi della legge n. 190 del 2012 e del decreto legislativo n. 33 del 2013) e di tutte le ulteriori specifiche normative di riferimento delle altre materie, dallo stesso assorbite, nonché sulla base del "Piano tipo", di cui al Decreto del Ministro per la Pubblica Amministrazione del 30 giugno 2022, concernente la definizione del contenuto del Piano Integrato di Attività e Organizzazione.

Il documento di programmazione copre un arco triennale con aggiornamento annuale.

Di seguito gli obblighi delle Amministrazioni a regime:

- approvare il Piano entro il 31 gennaio di ogni anno;
- pubblicarlo nel proprio sito internet istituzionale;
- inviarlo al Dipartimento della funzione pubblica della Presidenza del Consiglio dei ministri per la pubblicazione sul relativo portale.

Il PIAO è di durata triennale, con aggiornamento annuale, ed è chiamato a definire più profili nel rispetto delle vigenti discipline di settore. In proposito, sono richiamate le discipline di cui al Decreto Legislativo n. 150/2009, che ha introdotto il sistema di misurazione e valutazione della performance, nonché alla

Legge n. 190/2012, che ha dettato norme in materia di prevenzione della corruzione e dell'illegalità nella Pubblica Amministrazione.

Nello specifico, ai sensi dell'articolo 6, comma 2, del Decreto Legge n. 80/2021, i profili da inserire nel nuovo Piano integrato sono i seguenti:

- gli obiettivi programmatici e strategici della performance, stabilendo il "necessario collegamento" della performance individuale con i risultati di quella organizzativa complessiva;
- la strategia di gestione del capitale umano e di sviluppo organizzativo; gli obiettivi formativi annuali e pluriennali finalizzati ai processi della pianificazione secondo le logiche del project management, al raggiungimento della completa alfabetizzazione digitale, allo sviluppo delle conoscenze tecniche e delle competenze trasversali e manageriali e all'accrescimento culturale e dei titoli di studio del personale, correlati all'ambito d'impiego e alla progressione di carriera del personale;
- gli strumenti e gli obiettivi del reclutamento di nuove risorse e della valorizzazione delle risorse interne. È posta una clausola di compatibilità finanziaria, rispetto alle risorse riconducibili al Piano Triennale dei Fabbisogni del Personale (previsto dall'articolo 6 del Decreto Legislativo n. 165 del 2001). Per quanto concerne la valorizzazione delle risorse interne, il Piano è tenuto a prevedere (nei limiti posti dalla legge) la percentuale di posizioni disponibili per le progressioni di carriera del personale, anche tra aree diverse, e le modalità di valorizzazione, a tal fine, dell'esperienza professionale maturata, nonché dell'accrescimento culturale conseguito;
- la strumentazione per giungere alla piena trasparenza dei risultati dell'attività e dell'organizzazione amministrativa, nonché per raggiungere gli obiettivi in materia di anticorruzione, secondo quanto previsto dalla normativa vigente in materia (Legge n. 190/2012) ed in conformità agli indirizzi adottati dall'Autorità nazionale anticorruzione con il Piano nazionale anticorruzione;
- l'elenco delle procedure da semplificare e reingegnerizzare ogni anno, anche mediante il ricorso alla tecnologia e sulla base della consultazione degli utenti;
- la pianificazione delle attività, inclusa la graduale misurazione dei tempi effettivi di completamento delle procedure, effettuata attraverso strumenti automatizzati;
- la modalità e le azioni mirate per la piena accessibilità fisica e digitale alle amministrazioni, per i cittadini con più di sessantacinque anni di età e per i disabili;
- la modalità e le azioni per la piena parità di genere, anche con riguardo alla composizione delle commissioni esaminatrici dei concorsi.

Spetta infine al Piano di definire le modalità di monitoraggio degli esiti, con cadenza periodica, inclusi gli impatti sugli utenti (articolo 6, comma 3).

L'obiettivo del Piano è quello di giungere ad una elaborazione ab origine integrata dei diversi contenuti secondo una logica di definizione del documento per processo trasversale attraverso il coinvolgimento di tutta l'organizzazione anche mediante l'attivazione di specifici canali di comunicazione con i cittadini al fine di favorire un loro apporto nell'ambito dei processi di semplificazione e digitalizzazione dei servizi da realizzare.

Il presente PIAO 2024-2026 è composto dagli atti di programmazione di seguito elencati:

- **SEZIONE 1. SCHEDA ANAGRAFICA DELL'AMMINISTRAZIONE**
- **SEZIONE 2. VALORE PUBBLICO, PERFORMANCE E ANTICORRUZIONE**
  - **2.1 Sottosezione di programmazione Valore pubblico;**
  - **2.2 Sottosezione di programmazione Performance e Azioni Positive;**
  - **2.3 Sottosezione di programmazione Rischi corruttivi e trasparenza.**
- **SEZIONE 3. ORGANIZZAZIONE E CAPITALE UMANO**
  - **3.1 Sottosezione di programmazione Struttura organizzativa;**
  - **3.2 Sottosezione di programmazione Organizzazione del lavoro agile;**
  - **3.3 Sottosezione di programmazione Piano Triennale dei Fabbisogni di Personale e Formazione del personale.**
- **SEZIONE 4. MONITORAGGIO**

Le opportunità che il Comune di Campione d'Italia intende cogliere:

- realizzare un disegno organico del sistema pianificatorio uniformando la molteplicità dei precedenti strumenti di programmazione;
- enfatizzare la valutazione del valore generato, delle cause e degli effetti che i meccanismi di programmazione e di pianificazione sono in grado di generare delineando, in questo modo, un filo conduttore comune tra i diversi ambiti di programmazione.

Il termine previsto dal legislatore statale per l'adozione del PIAO è il 31 gennaio di ogni anno. Per l'annualità in corso il termine di approvazione è stato prorogato al 15.04.2024.

L'aggiornamento nel triennio di vigenza della sottosezione di programmazione "Rischi corruttivi e trasparenza" avviene invece solo in presenza di fatti corruttivi, modifiche organizzative rilevanti o ipotesi di disfunzioni amministrative significative intercorse ovvero di aggiornamenti o modifiche degli obiettivi di performance a protezione del valore pubblico. Scaduto il triennio di validità il Piano è approvato per il triennio seguente come avviene per l'anno in corso.

Le amministrazioni con meno di 50 dipendenti sono tenute, altresì, alla predisposizione del Piano integrato di attività e organizzazione limitatamente all'articolo 4, comma 1, lettere a), b) e c), n. 2 del Decreto in premessa.

Le pubbliche amministrazioni con meno di 50 dipendenti procedono esclusivamente alle attività di cui all'art. 6 Decreto del Ministro per la Pubblica Amministrazione del 30 giugno 2022 concernente la definizione del contenuto del Piano Integrato di Attività e Organizzazione.

Sulla base del quadro normativo di riferimento e in una visione di transizione dall'attuale alla nuova programmazione, il Piano Integrato di Attività e Organizzazione 2024-2026 ha quindi il compito principale di fornire una visione d'insieme sui principali strumenti di programmazione operativa e sullo stato di salute dell'Ente, al fine di coordinare le diverse azioni contenute nei singoli Piani.

# PIANO INTEGRATO DI ATTIVITÀ E ORGANIZZAZIONE 2024-2026

## SEZIONE 1. SCHEDA ANAGRAFICA DELL'AMMINISTRAZIONE

Denominazione Ente: **Comune di Campione d'Italia**

Indirizzo: **P.le Maestri Campionesi**

Codice fiscale/Partita IVA: **80009700131 / 03938880139**

Tipologia: **Pubbliche Amministrazioni**

Categoria: **Comuni**

Natura Giuridica: **Comune**

Attività Ateco: **Attività degli organi legislativi ed esecutivi, centrali e locali; amministrazione finanziaria; amministrazioni regionali, provinciali e comunali**

Sindaco: **Canesi Roberto**

Numero dipendenti al 31.12.2023: **16 a tempo indeterminato** (equivalenti a n. 14,5 a tempo pieno)

Numero abitanti al 31.12.2023: **1793**

Telefono: **+41 916419141 / +39 031272463**

Sito internet: **www.comune.campione-d-italia.co.it**

E-mail: **protocollo@comunecampione.ch**

PEC: **protocollo.pec@comunecampione.it**

Società partecipate dal Comune di Campione d'Italia:

<b><i>Ragione Sociale</i></b>	<b><i>% di partecipazione</i></b>	<b><i>Funzioni attribuite/attività svolte</i></b>	<b><i>Durata</i></b>
Casinò di Campione S.p.A. a socio unico  C.F. 95119220135	100	Gestione della Casa da Gioco di Campione d'Italia  <b>Norma istitutiva:</b> art. 10-bis D.L. 10.10.2012, n. 174, convertito in L.7.12.2012, n. 213. Costituzione autorizzata con decreto del Ministero dell'Interno di concerto con il Ministero dell'Economia e delle Finanze in data 4.4.2014	31.12.2050

Ai sensi del d.lgs. 175/2016, con deliberazione del Consiglio Comunale n. 33 del 11.12.2023, il Comune ha effettuato la revisione periodica delle partecipazioni societarie detenute dall'Ente. Il Comune di Campione d'Italia è Socio Unico della Società Casinò di Campione S.p.A. Relativamente alla partecipazione nella Società al 100% si precisa che la stessa ha riaperto la casa da Gioco in data 26.01.2022, a seguito di dichiarazione di fallimento dal Tribunale Ordinario di Como con Sentenza n. 90/2018 - Reg. Fallimento in data 26.07.2018, Decreto di ammissione al Concordato Preventivo da parte del Tribunale di Como in data 07.06.2021 ed emanazione del Decreto di omologa del concordato pronunciato dal Tribunale di Como e depositato in cancelleria in data 12.12.2022.

### **I principali stakeholder del Comune di Campione d'Italia:**

Il Comune di Campione d'Italia gestisce le relazioni con diversi stakeholder, sia interni sia esterni all'Ente stesso:

- Soggetti interni all'Ente: personale dipendente e collaboratori, garanti, comitati, delegati, organismi di vigilanza/valutazione (es. NDV).
- Istituzioni pubbliche: enti locali territoriali (comuni, provincia, regione, ecc.), agenzie funzionali (consorzi, camere di commercio, aziende sanitarie, agenzie ambientali, università, ecc.), enti pubblici in territorio svizzero, aziende e organismi partecipati;
- Gruppi organizzati: gruppi ed enti del terzo settore (sindacati, associazioni di categoria, partiti e movimenti politici, mass media), associazioni del territorio (associazioni culturali, ambientali, di consumatori, sociali, gruppi sportivi o ricreativi, ecc.);
- Gruppi non organizzati o singoli: cittadini, collettività (l'insieme dei cittadini componenti la comunità locale) e aziende;
- Istituzioni Estere in quanto exclave in territorio svizzero.

Gli stakeholder possono avere un diverso impatto sulle attività e sulle decisioni dell'Amministrazione in relazione agli interessi perseguiti.

### **Analisi del contesto esterno:**

L'analisi del contesto demografico e socioeconomico del Comune di Campione d'Italia risulta fondamentale per evidenziare le caratteristiche dell'ambiente nel quale l'Ente opera, per conoscere gli interlocutori e per appurare come tali caratteristiche possano incidere sulla qualità dei servizi offerti all'utenza.

Il Comune di Campione d'Italia è l'unica exclave italiana, interamente circondata da territorio elvetico, con una superficie di circa 2,6 km<sup>2</sup> (0,9 km<sup>2</sup> di terraferma e 1,7 km<sup>2</sup> di lago 'territoriale'). Si estende al margine settentrionale della fascia pedemontana prealpina della Provincia di Como e confina con i territori dei comuni svizzeri di Castagnola a nord, Arogno ad est e Bissone a sud. Il territorio comunale di Campione si sviluppa lungo la sponda orientale del Lago di Lugano, sul fianco ovest della Sighignola, e si estende tra le quote di 273 e 593 m sul livello del mare. Tra Campione di Campione d'Italia e il confine con l'Italia ci sono 18 Km andando verso sud in direzione di Chiasso e 14 Km andando ad ovest verso Gandria;

### *Cenni storici*

Una data fondamentale per la definizione dello *status* di Campione è il 777, anno in cui muore Totone da Campione, appartenente a una famiglia possidente locale di stirpe longobarda, che nel testamento nomina erede universale dei suoi terreni l'arcivescovo di Milano Tomaso. Nel 784, Campione passò al suo successore Pietro I, che lo donò al monastero di Sant'Ambrogio di Milano.

Da quella data Campione divenne un feudo dell'abbazia di Sant'Ambrogio di Milano, il che cambiò anche il suo *status* giuridico. Infatti la dominazione abbaziale si mantenne per circa nove secoli, mentre dal punto di vista politico questa signoria venne a costituire un'isola giurisdizionale, riconosciuta dal Sacro Romano Impero.

Nel 1521 i cantoni confederati svizzeri conquistarono il territorio del luganese costituendo un baliaggio che nei secoli successivi andò a costituire parte del moderno Cantone Ticino. Lo *status* giuridico di Campione, quale feudo imperiale concesso agli abati ambrosiani, preservò il suo territorio dall'annessione alla Svizzera, ponendo così le premesse alla sua costituzione come *exclave* italiana in territorio elvetico.

Il 1799 fu l'anno in cui Campione cessò di essere un feudo dell'abbazia milanese di Sant'Ambrogio. Con la Repubblica Cisalpina, il territorio di Campione fu unito per la parte civile alla Val d'Intelvi, Dipartimento del Lario, Mandamento di San Fedele e più tardi Mandamento di Castiglione.

Nel 1814 il Cantone Ticino nei lavori del Congresso di Vienna (1814-1815) richiese, ancora senza successo, l'unificazione al Cantone Ticino di Campione.

Nel 1815, a seguito della sconfitta di Napoleone, la Lombardia passò sotto il governo degli austriaci divenendo il Regno Lombardo-Veneto e Campione ne seguì le sorti rientrando nella provincia di Como.

Terminata la dominazione austriaca con la seconda guerra d'indipendenza italiana e la costituzione del Regno d'Italia nel 1861, i due governi decisero una revisione della linea di confine delimitata con molte difficoltà con il Trattato di Varese del 1752. Tali trattative portarono alla Convenzione del 5 ottobre 1861 con la quale veniva ceduto alla Svizzera, in via definitiva, il territorio della Costa di San Martino e della Casaccia, situati sulla riva opposta a Campione.

Dal 1861 il territorio di Campione non subì ulteriori variazioni e nel 1923 la nuova demarcazione migliorò semplicemente quella del secolo passato.

Il comune è fortemente integrato dal punto di vista economico con la Svizzera: nel commercio sono correntemente usati e accettati sia l'euro sia il franco svizzero, la rete telefonica locale è allacciata a quella svizzera e fino alla fine dell'anno 2019 sia al sistema postale elvetico col codice CH-6911 che a quello italiano col codice I-22061.

Pur non facendo ufficialmente parte dell'area doganale svizzera, Campione fu sottoposto al relativo regime doganale dal 1925 al 2019. A decorrere dal 01.01.2020, il Comune di Campione è entrato a far parte dello spazio doganale europeo e dalla medesima data, è stata istituita un'imposta locale (equivalente all'IVA svizzera) da applicare a beni e servizi e alle importazioni. Detta imposta è denominata "Imposta locale sui consumi di Campione d'Italia" (ILCCI).

Grande rilievo nell'economia territoriale, viene dalla presenza del Casinò Municipale. Infatti numerosi sono i turisti e gli appassionati che giungono per qualche puntata nella casa da gioco.

Partendo dal contesto demografico, al 31 dicembre 2023 la popolazione residente risulta essere pari a 1793;

Di seguito l'analisi dell'andamento demografico.

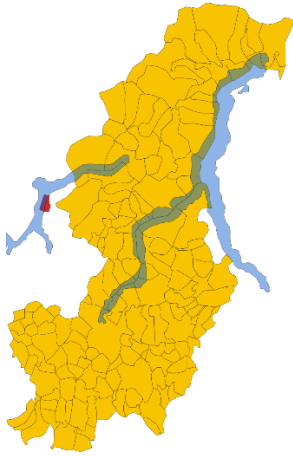

### Evoluzione popolazione residente:

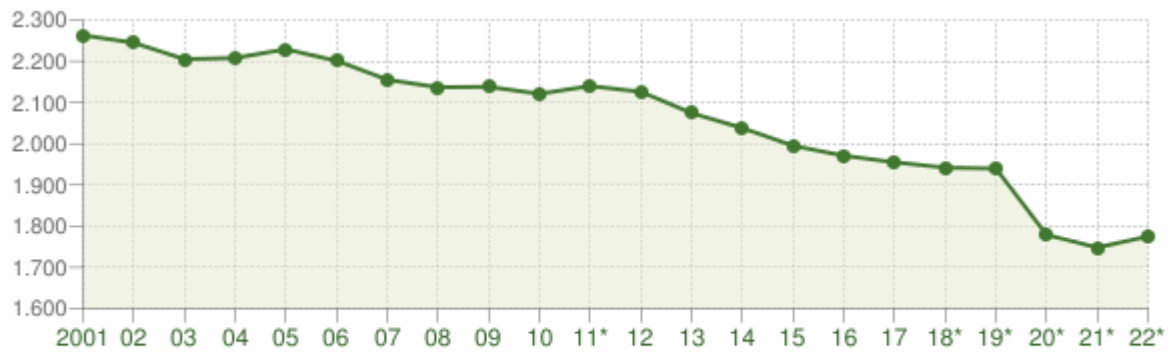

### Andamento della popolazione residente

COMUNE DI CAMPIONE D'ITALIA (CO) - Dati ISTAT al 31 dicembre - Elaborazione TUTTITALIA.IT

(\*) post-censimento



### Variazione percentuale della popolazione

COMUNE DI CAMPIONE D'ITALIA (CO) - Dati ISTAT al 31 dicembre - Elaborazione TUTTITALIA.IT

(\*) post-censimento



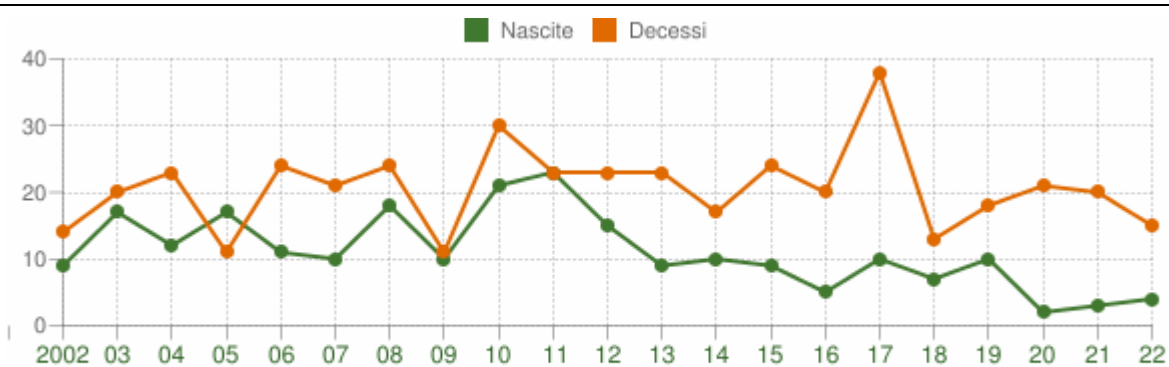

### Movimento naturale della popolazione

COMUNE DI CAMPIONE D'ITALIA (CO) - D

Elaborazione TUTTITALIA.IT

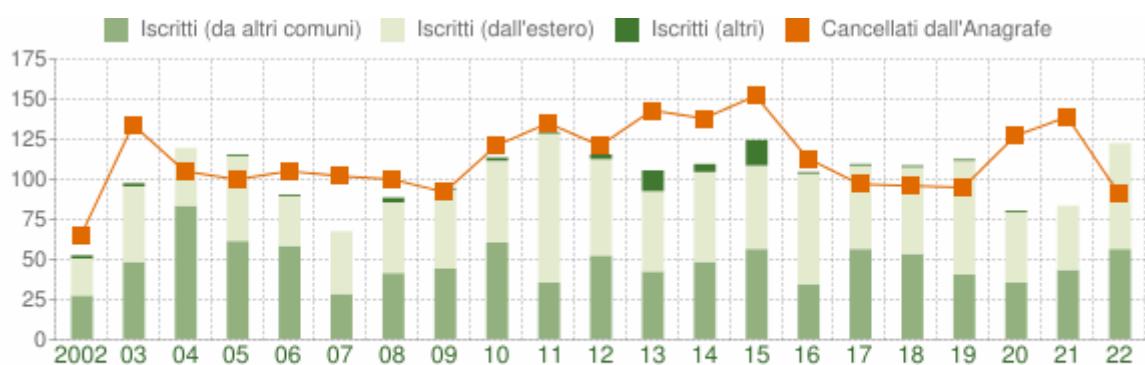

### Flusso migratorio della popolazione

COMUNE DI CAMPIONE D'ITALIA (CO) - Dati ISTAT (1 gen-31 dic) - Elaborazione TUTTITALIA.IT

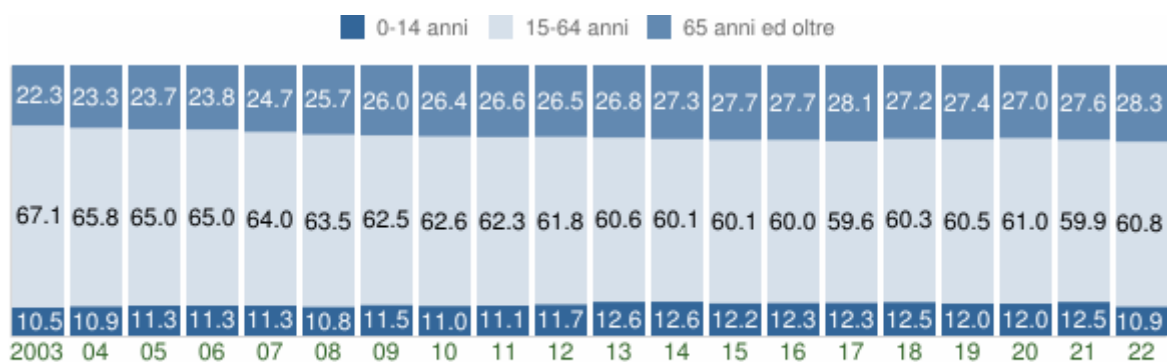

### Struttura per età della popolazione (valori %) - ultimi 20 anni

COMUNE DI CAMPIONE D'ITALIA (CO) - Dati ISTAT al 1° gennaio - Elaborazione TUTTITALIA.IT

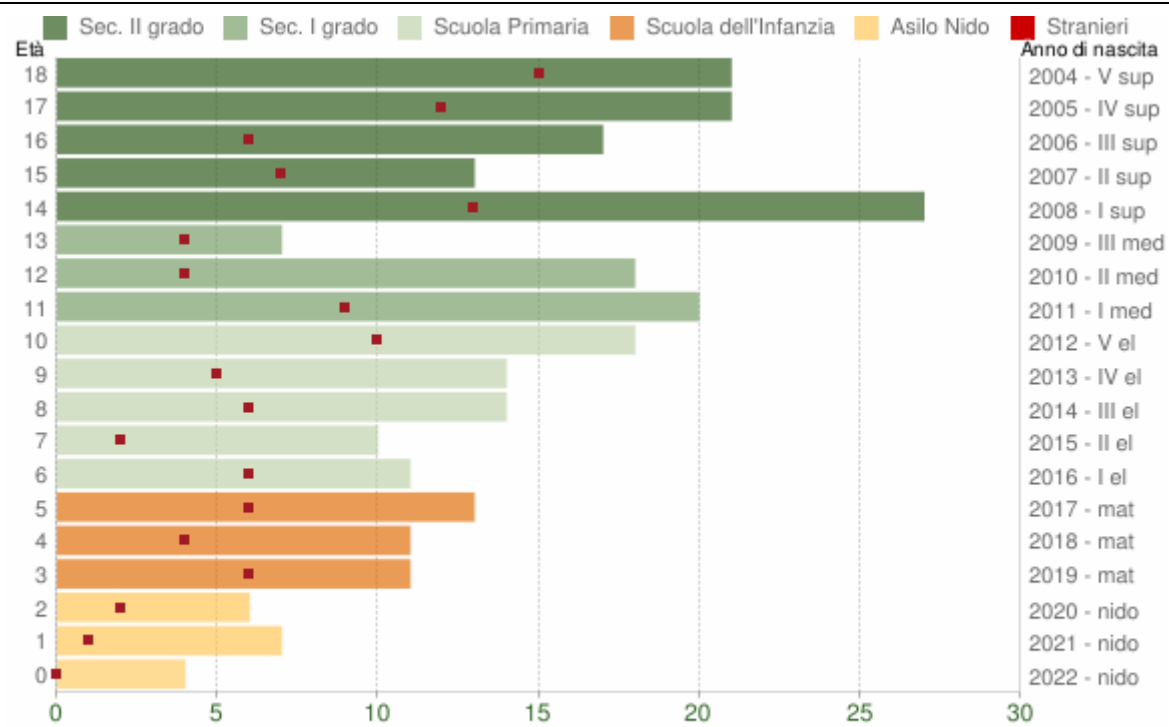

Popolazione per età scolastica - 2023

COMUNE DI CAMPIONE D'ITALIA (CO) - Dati ISTAT 1° gennaio 2023 - Elaborazione TUTTITALIA.IT

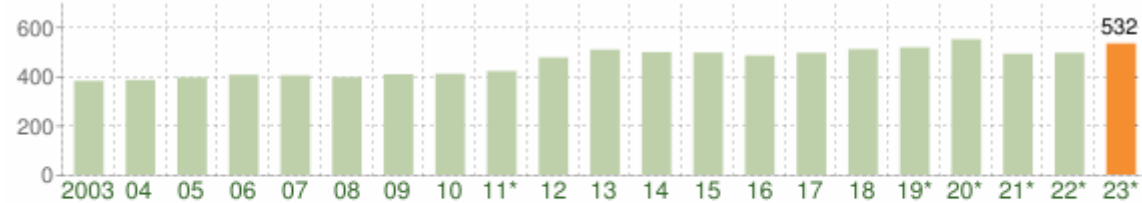

Andamento della popolazione con cittadinanza straniera - 2023

COMUNE DI CAMPIONE D'ITALIA (CO) - Dati ISTAT 1° gennaio 2023 - Elaborazione TUTTITALIA.IT

(\*) post-censimento

Gli stranieri residenti a Campione d'Italia al 1° gennaio 2023 sono **532** e rappresentano il 30 % della popolazione residente.

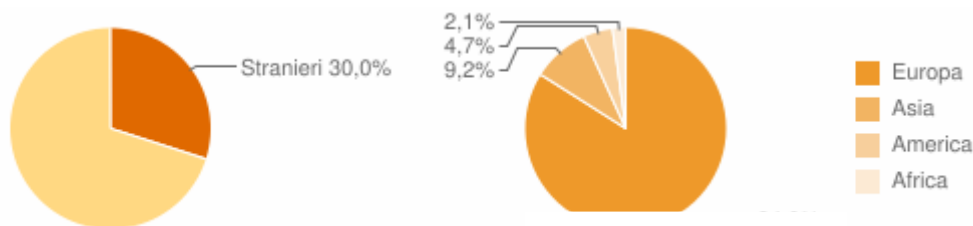

La comunità straniera più numerosa è quella proveniente dalla Federazione Russa con il 46,4% di tutti gli stranieri presenti sul territorio, seguita dall'Ucraina (10,7%) e dalla Romania (5,1%).

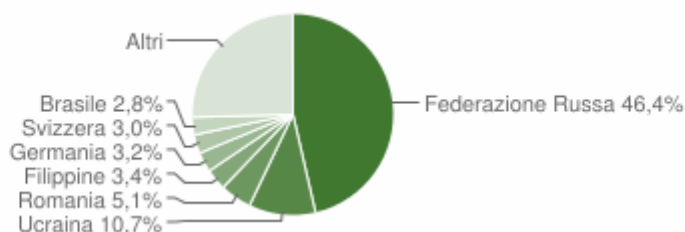

## SEZIONE 2. VALORE PUBBLICO, PERFORMANCE E ANTICORRUZIONE

In questa sezione, sono rappresentati i risultati attesi in termini di obiettivi generali e specifici, in coerenza con i documenti di programmazione finanziaria adottati.

Vengono di seguito espresse l'analisi del contesto di riferimento dell'ente, in termini di opportunità o rischi analizzati per il prossimo futuro e la definizione delle strategie che l'ente intende mettere in campo per affrontare le opportunità o i problemi del contesto di riferimento.

A tale scopo, l'ente mette in atto le "Politiche", cioè un insieme di azioni specifiche finalizzate all'attuazione delle strategie di evoluzione alla luce di quanto sopra indicato.

### 2.1 Sottosezione di programmazione Valore Pubblico

La sezione Valore Pubblico intende rappresentare una selezione delle priorità strategiche che l'ente individua per caratterizzare la propria azione amministrativa. Il rapporto con il DUP 2024-2026 è costituito dal fatto che, mentre nel DUP sono rappresentati per Programmi e Missioni tutte le attività dell'amministrazione che giustificano anche di fronte al Consiglio Comunale gli investimenti del triennio di competenza, la sottosezione Valore Pubblico esplicita la sintesi di quanto l'amministrazione ritiene essere motivo di particolare qualificazione delle scelte gestionali che vengono messe in atto a partire dai problemi e dalle opportunità che si intendono affrontare.

Il Valore Pubblico rappresenta l'insieme di effetti positivi, sostenibili e duraturi, sulla vita sociale, economica e culturale di una qualsiasi comunità, determinato dall'azione convergente dell'Amministrazione Pubblica, degli attori privati e degli stakeholder.

Il Comune di Campione d'Italia pone il Valore Pubblico come punto importante nella propria programmazione strategica, in quanto leva fondamentale per fare di Campione d'Italia un paese inclusivo e solidale, un paese sicuro, un paese al servizio del cittadino e dell'impresa e per porre in essere una pianificazione territoriale basata sulla sostenibilità sociale, economica e ambientale.

Per il dettaglio degli obiettivi strategici ed operativi si rimanda alla **Nota di Aggiornamento dal DUPS 2024-2026** approvata con Deliberazione di Consiglio Comunale n. 35 del 11.12.2023.

## **2.2 Sottosezione di Programmazione: Performance**

Il Piano della Performance contiene sia gli obiettivi che discendono dalla strategia e dall'esplicitazione del Valore Pubblico dell'ente sia quelli che nascono dalle esigenze di garantire il funzionamento e la mission istituzionale dell'ente.

Entrambe queste componenti costituiscono le fonti per la individuazione degli obiettivi di performance che l'ente intende realizzare.

Il Piano della Performance è lo strumento che dà avvio al ciclo di gestione della performance.

È un documento programmatico triennale nel quale, in coerenza con le risorse assegnate, sono esplicitati gli obiettivi, gli indicatori ed i target. Il Piano definisce dunque gli elementi fondamentali (obiettivi, indicatori e target) su cui si baserà poi la misurazione, la valutazione e la rendicontazione della performance.

La pianificazione strategica del Comune di Campione d'Italia è contenuta nel Documento unico di programmazione. Il Dup costituisce, nel rispetto del principio di coordinamento e coerenza dei documenti di bilancio, il presupposto necessario di tutti gli altri documenti di programmazione.

Compilazione in versione semplificata, essendo l'Ente con meno di 50 dipendenti.

Si procede comunque alla compilazione per il necessario collegamento della performance individuale ai risultati della performance organizzativa previsto dal comma 5 dell'art. 10 del D.Lgs. n. 150/2009.

Il D.Lgs. 150/2009 disciplina i principi generali che devono regolare il sistema di misurazione e valutazione della performance, individuando come finalità da perseguire, il miglioramento della qualità dei servizi offerti alla collettività, la crescita delle competenze professionali attraverso la valorizzazione del merito e la trasparenza dei risultati ottenuti e delle risorse impiegate per il loro perseguimento.

L'art. 4 disciplina il ciclo della gestione della performance articolandolo nelle seguenti fasi:

- a) definizione e assegnazione degli obiettivi che si intendono raggiungere, dei valori attesi di risultato e dei rispettivi indicatori;
- b) collegamento tra gli obiettivi e l'allocazione delle risorse;
- c) monitoraggio in corso di esercizio e attivazione di eventuali correttivi;
- d) misurazione e valutazione della performance organizzativa e individuale;
- e) utilizzo dei sistemi premianti, secondo criteri di valorizzazione del merito;
- f) rendicontazione dei risultati.

### **PERFORMANCE E OBIETTIVI 2024**

Si riportano, nelle pagine seguenti, l'elenco degli obiettivi trasversali e di Area/Servizio individuati;

Con D.G.C. 56 del 30.05.2023 è stato approvato il relativo regolamento in sostituzione degli artt. 19 e dal 22 al 33 del Regolamento degli Uffici e Servizi approvato con Deliberazione C.P. n. 25/2020.

**2.2. Sottosezione di Programmazione:  
Azioni Positive**

Le Azioni Positive si inseriscono nell'ambito delle iniziative promosse dal Comune di Campione d'Italia per dare attuazione agli obiettivi di pari opportunità, in conformità all'art. 48 del D.Lgs. n. 198/2006 che stabilisce che le Amministrazioni predispongano Piani triennali tramite un'adeguata attività di pianificazione e programmazione e alla Direttiva n. 2/2019 ("Misure per promuovere le pari opportunità e rafforzare il ruolo dei Comitati Unici di Garanzia nelle Amministrazioni pubbliche") della Presidenza del Consiglio dei ministri – Dipartimento della funzione pubblica e Dipartimento per le pari opportunità, che disegna una puntuale procedura di analisi e di monitoraggio dei dati organizzativi e di verifica sull'attuazione dei Piani triennali di Azioni Positive.

Le azioni positive sono misure temporanee speciali che, in deroga al principio di uguaglianza formale, mirano a rimuovere gli ostacoli alla piena ed effettiva parità di opportunità tra uomini e donne. Sono misure "speciali" - in quanto non generali ma specifiche e ben definite, che intervengono in un determinato contesto per eliminare ogni forma di discriminazione, sia diretta che indiretta – e "temporanee", in quanto necessarie finché si rileva una disparità di trattamento tra uomini e donne.

Il Comune di Campione d'Italia, nella definizione degli obiettivi e delle Azioni Positive ricomprese nel Piano, si ispira ai seguenti principi:

- a) pari opportunità come condizione di uguale possibilità di riuscita o pari occasioni favorevoli;
- b) azioni positive come strategia destinata a stabilire l'uguaglianza delle opportunità;
- c) tutela del diritto alla pari libertà e dignità della persona del lavoratore.

Relativamente alla Sezione 2 Sottosezione 2.2 Azioni Positive 2024-2026, il piano è stato trasmesso alla Consigliera di Parità della Provincia di Como, la quale ha espresso il proprio parere favorevole;

**AZIONI POSITIVE**  
**PIANO TRIENNALE 2024-2026**

Si riporta, nelle pagine seguenti, il piano a seguito di parere favorevole della Consigliera di Parità della Provincia di Como assunto al prot. di questo Ente con n. 8741/2023.

### **2.3. Sottosezione di**

#### **Programmazione:**

#### **Rischi Corruttivi e Trasparenza**

Le funzioni di Responsabile della Prevenzione della Corruzione e della Trasparenza (RPCT) sono attribuite dal Sindaco, di regola, al Segretario Comunale.

Il ciclo di gestione del rischio adottato è coerente con quanto indicato nel Piano nazionale anticorruzione (PNA) e più in generale nella legge n. 190 del 2012 e, per quanto concerne la trasparenza, nel decreto legislativo n. 33 del 2013.

Garantendo la necessaria integrazione con la strategia di creazione di valore, la sottosezione è quindi organizzata in coerenza con quanto previsto dalle Linee guida per la stesura del PIAO.

Restano valide le considerazioni esposte nei PTPCT precedenti per quanto concerne l'area territoriale, in cui rientra il comune di Campione d'Italia.

Ai sensi dell'art. 1, co. 3, d.lgs. n. 33/2013, "La promozione di maggiori livelli di trasparenza costituisce un obiettivo strategico di ogni amministrazione, che deve tradursi nella definizione di obiettivi organizzativi e individuali".

Inoltre, ai sensi dell'art. 1, co. 8, l.n. 190/2012, "L'organo di indirizzo definisce gli obiettivi strategici in materia di prevenzione della corruzione e trasparenza, che costituiscono contenuto necessario dei documenti di programmazione strategico-gestionale e del Piano triennale per la prevenzione della corruzione".

Il Responsabile della prevenzione della Corruzione e della Trasparenza (RPCT) del Comune di Campione d'Italia è il Segretario Comunale protempore.

La presente sottosezione del PIAO è predisposta dal Responsabile della prevenzione della corruzione e della trasparenza (RPCT), sulla base degli obiettivi strategici in materia di prevenzione della corruzione e trasparenza definiti dall'organo di indirizzo.

Gli elementi essenziali della sottosezione, volti a individuare e a contenere rischi corruttivi, sono quelli indicati nel Piano nazionale anticorruzione (PNA) e negli atti di regolazione generali adottati dall'ANAC ai sensi della legge n. 190 del 2012 e del decreto legislativo n. 33 del 2013.

La presente sezione anticorruzione e trasparenza del PIAO viene approvata ex novo in quanto il triennio precedente non risulta più vigente.

Al fine di uniformarsi con i disposti di ANAC, l'approvazione del nuovo Piano incluso nel PIAO per il periodo 2024/2026 tiene conto della Società partecipata Casinò di Campione S.p.A. – S.B. in termini di controllo e assicura una mappatura dei processi e nel monitoraggio delle misure di prevenzione come peraltro approvato nell'ottobre 2023 in aggiornamento al piao 2023/2024 con D.G.C. n. 91 del 13.10.2023.

Si precisa che sino al 30.11.2022 il Segretario Comunale, per mancanza di personale, era Responsabile dell'Area Amministrativa e Finanziaria.

Ad oggi le aree di rischio sono allo stato presidiate, a seguito di riorganizzazione della struttura organizzativa dell'Ente, tramite l'attività dei Responsabili di Area, creando una rete di responsabilità diffusa e segmentata per ogni fase del procedimento.

### **SEZIONE 3. ORGANIZZAZIONE E CAPITALE UMANO**

La macrostruttura dell'Ente è stata ridefinita con Delibera di Giunta Comunale n. 120 del 21.12.2023.

- AREA AMMINISTRATIVA
- AREA LAVORI PUBBLICI E PATRIMONIO
- AREA EDILIZIA PRIVATA E URBANISTICA
- AREA SERVIZI INTERNI-RISORSE FINANZIARIE
- SERVIZIO DI POLIZIA LOCALE

La vigente Struttura Organizzativa dell'Ente è articolata in Aree costituenti le unità funzionali di massimo livello e nel servizio di Polizia Locale. Le Aree costituiscono le strutture organizzative di massima dimensione dell'Ente, alle quali sono affidate funzioni ed attività fra loro omogenee, che esercitano con autonomia operativa e gestionale, nell'ambito degli indirizzi e degli obiettivi fissati dalla Giunta Comunale.

Ogni Area è articolata in relativi Servizi, ai quali le funzioni affidate all'Area sono organizzate in ambiti più strettamente omogenei.

I Servizi appartenenti alle Aree sono i seguenti:

#### **AREA AMMINISTRATIVA**

- Anagrafe - Stato civile – Elettorale
- Servizi Cimiteriali Amm.vi
- Pubblica Istruzione
- Servizi Sociali
- Segreteria Generale

#### **AREA LAVORI PUBBLICI E PATRIMONIO**

- Ambiente - Tutela Territorio
- Lavori Pubblici
- Sicurezza
- Patrimonio
- Servizi essenziali
- Servizi cimiteriali Tecnici

#### **AREA EDILIZIA PRIVATA E URBANISTICA**

- Urbanistica - edilizia privata
- Pianificazione attuativa
- Espropri

#### **AREA SERVIZI INTERNI-RISORSE FINANZIARIE**

- Ragioneria ed economato
- Personale
- Attività contrattuale
- Tributi
- Archivio - Servizi ausiliari

- C.E.D.

**SERVIZIO DI POLIZIA LOCALE**

- Suap
- Gestione porto e aree demaniali

<p><b>3.1. Sottosezione di Programmazione: Struttura Organizzativa</b></p>	<p>In questa sezione si presenta il modello organizzativo adottato:</p> <ul style="list-style-type: none"> <li>- organigramma;</li> <li>- livelli di EQ, ex responsabilità organizzativa;</li> <li>- unità organizzative;</li> </ul> <p>Ai sensi dell’art. 109, 2° comma e dell’art. 50, 10° comma del D. Lgs. 18 agosto 2000, n. 267 – TUEL e del vigente Regolamento in materia di Ordinamento Generale degli Uffici e dei Servizi, le Posizioni Organizzative, oggi incarichi di EQ, sono conferiti con Decreto del Sindaco;</p>
--	---





Tabella di trasposizione automatica nel sistema di classificazione del nuovo CCNL EL 2019/2022;

PRECEDENTE SISTEMA DI CLASSIFICAZIONE		NUOVO SISTEMA DI CLASSIFICAZIONE
Categoria D-D7 Categoria D-D6 Categoria D-D5 Categoria D-D4 Categoria D-D3 Categoria D-D2 Categoria D-D1	➔	AREA DEI FUNZIONARI E DELL'ELEVATA QUALIFICAZIONE
Categoria C-C6 Categoria C-C5 Categoria C-C4 Categoria C-C3 Categoria C-C2 Categoria C-C1	➔	AREA DEGLI ISTRUTTORI
Categoria B3-B8 Categoria B3-B7 Categoria B3-B6 Categoria B3-B5 Categoria B3-B4 Categoria B3 di accesso Categoria B1-B8 Categoria B1-B7 Categoria B1-B6 Categoria B1-B5 Categoria B1-B4 Categoria B1-B3 Categoria B1-B2 Categoria B1 di accesso	➔	AREA DEGLI OPERATORI ESPERTI
Categoria A-A6 Categoria A-A5 Categoria A-A4 Categoria A-A3 Categoria A-A2 Categoria A-A1	➔	AREA DEGLI OPERATORI

<p><b>3.1. Sottosezione di Programmazione</b> <b>Dotazione Organica</b></p> <p>Secondo quanto previsto dall'art. 89 comma 5 del D.Lgs. 267/00, gli enti locali, nel rispetto dei principi fissati dal testo unico, provvedono alla rideterminazione delle proprie dotazioni organiche, nonché all'organizzazione e gestione del personale nell'ambito della propria autonomia normativa ed organizzativa con i soli limiti derivanti dalle proprie capacità di bilancio e dalle esigenze di esercizio delle funzioni, dei servizi e dei compiti loro attribuiti.</p>	<p>I dipendenti in servizio alla data del 31.12.2023 a tempo indeterminato sono 16 di cui 13 a tempo pieno e 3 a tempo parziale, pari a 14,5 unità equivalenti a tempo pieno.</p> <table border="1" data-bbox="762 454 1479 1167"> <thead> <tr> <th>AREA</th> <th>N. POSTI</th> <th>TEMPO PIENO/PARZIALE</th> </tr> </thead> <tbody> <tr> <td><i>Area degli Operatori</i></td> <td><i>N. 0</i></td> <td><i>==</i></td> </tr> <tr> <td><i>Area degli Operatori esperti</i></td> <td><i>N. 7</i></td> <td><i>N. 6 Tempo pieno N. 1 Part – Time 50%</i></td> </tr> <tr> <td><i>Area degli Istruttori</i></td> <td><i>N. 6</i></td> <td><i>N. 4 Tempo pieno N. 2 Part – Time 50%</i></td> </tr> <tr> <td><i>Area dei Funzionari e dell'Elevata Qualificazione</i></td> <td><i>N. 3</i></td> <td><i>N. 3 Tempo pieno</i></td> </tr> </tbody> </table>	AREA	N. POSTI	TEMPO PIENO/PARZIALE	<i>Area degli Operatori</i>	<i>N. 0</i>	<i>==</i>	<i>Area degli Operatori esperti</i>	<i>N. 7</i>	<i>N. 6 Tempo pieno N. 1 Part – Time 50%</i>	<i>Area degli Istruttori</i>	<i>N. 6</i>	<i>N. 4 Tempo pieno N. 2 Part – Time 50%</i>	<i>Area dei Funzionari e dell'Elevata Qualificazione</i>	<i>N. 3</i>	<i>N. 3 Tempo pieno</i>
AREA	N. POSTI	TEMPO PIENO/PARZIALE														
<i>Area degli Operatori</i>	<i>N. 0</i>	<i>==</i>														
<i>Area degli Operatori esperti</i>	<i>N. 7</i>	<i>N. 6 Tempo pieno N. 1 Part – Time 50%</i>														
<i>Area degli Istruttori</i>	<i>N. 6</i>	<i>N. 4 Tempo pieno N. 2 Part – Time 50%</i>														
<i>Area dei Funzionari e dell'Elevata Qualificazione</i>	<i>N. 3</i>	<i>N. 3 Tempo pieno</i>														

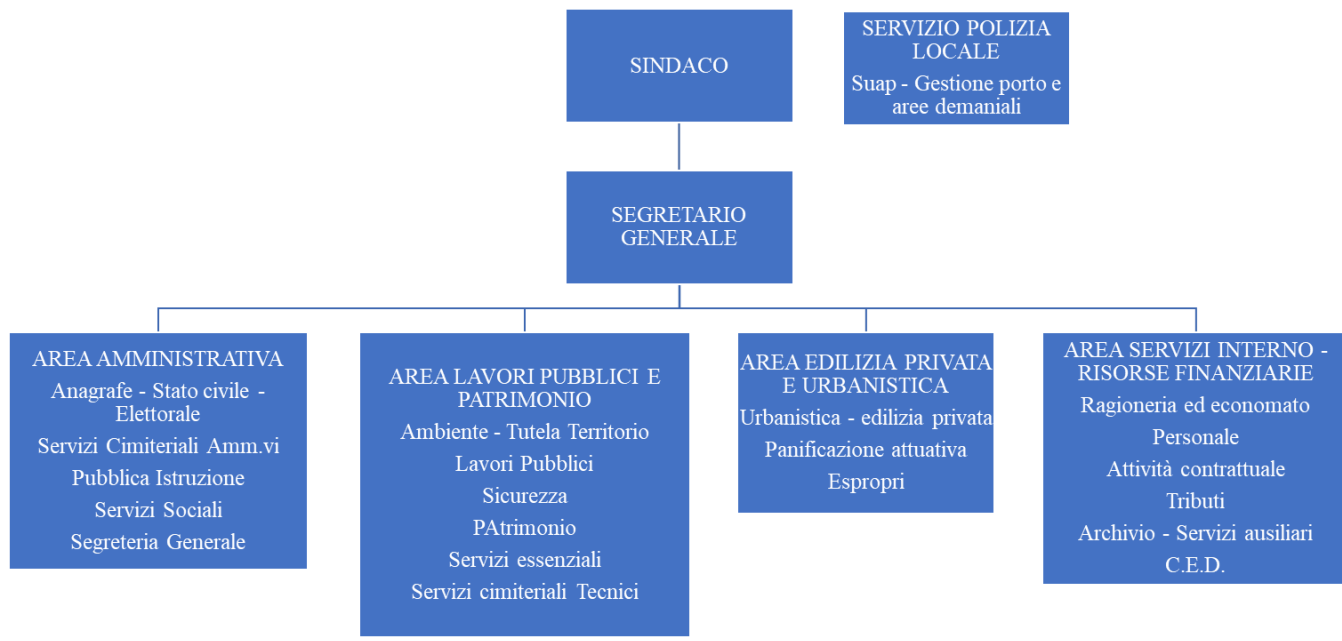
<p><b>3.2. Sottosezione di Programmazione</b> <b>Organizzazione del lavoro agile</b></p> <p>Il lavoro agile nella pubblica amministrazione trova il suo avvio nella Legge 7 agosto 2015, n.124 “Deleghe al Governo in materia di riorganizzazione delle amministrazioni pubbliche” che con l’art. 14 “Promozione della conciliazione dei tempi di vita e di lavoro nelle amministrazioni pubbliche” stabilisce che “le amministrazioni, ..., adottano misure organizzative volte a fissare obiettivi annuali per l’attuazione del telelavoro e per la sperimentazione, anche al fine di tutelare le cure parentali, di nuove modalità spazio-temporali di svolgimento della prestazione lavorativa;</p>	<p>Il Comune di Campione d’Italia come previsto dagli strumenti normativi dell’emergenza, ha affrontato le conseguenze eccezionali portate dalla pandemia Covid-19 degli ultimi anni facendo ricorso al lavoro agile.</p> <p>Gli incoraggianti risultati ottenuti in temi di efficienza dell’attività degli uffici ha orientato l’Ente verso la disciplina per il lavoro agile come previsto dalle disposizioni di cui al capo II della legge 22 maggio 2017 n. 81.</p> <p>Gli obiettivi del lavoro agile:</p>
---	--

Nell' anno 2020, a causa della situazione connessa all'epidemia da COVID-19, il lavoro da remoto si è rapidamente imposto come una delle misure più efficaci per affrontare l'emergenza.

Nell'anno 2021 il legislatore è intervenuto per disciplinare in modo più organico la materia, prevedendo, all'art. 6 del D.L. 80 del 9 giugno 2021, che le pubbliche amministrazioni di cui all'articolo 1, comma 2, del decreto legislativo 30 marzo 2001, n. 165, con più di cinquanta dipendenti, entro il 31 gennaio di ogni anno adottino il Piano integrato di attività e organizzazione (PIAO), nel rispetto delle vigenti discipline di settore e, in particolare, del decreto legislativo 27 ottobre 2009, n. 150 e della legge 6 novembre 2012, n. 190.

Successivamente il D.P.R. n. 81 del 24 giugno 2022, avente ad oggetto "Regolamento recante individuazione degli adempimenti relativi ai Piani assorbiti dal Piano integrato di attività e organizzazione" ha previsto che Per le amministrazioni tenute alla redazione del PIAO, tutti i richiami ai piani individuati al comma 1 sono da intendersi come riferiti alla corrispondente sezione del PIAO.

Il medesimo decreto prevede che nella sottosezione "Organizzazione del lavoro agile" sono indicati, in coerenza con la definizione degli istituti del lavoro agile stabiliti dalla contrattazione collettiva nazionale, la strategia e gli obiettivi di sviluppo di modelli di organizzazione del lavoro, anche da remoto, adottati dall'amministrazione.

Con il lavoro agile il Comune persegue i seguenti obiettivi principali:

- diffondere modalità di lavoro e stili manageriali orientati ad una maggiore autonomia e responsabilità delle persone e sviluppo di una cultura orientata ai risultati;
- rafforzare la cultura della misurazione e della valutazione della performance;
- valorizzare le competenze delle/dei lavoratrici/lavoratori e migliorare il loro benessere organizzativo, anche attraverso la facilitazione della conciliazione dei tempi di vita e di lavoro;
- promuovere l'inclusione lavorativa di persone in situazione di fragilità permanente o temporanea;
- promuovere e diffondere le tecnologie digitali;
- razionalizzare le risorse strumentali;
- riprogettare gli spazi di lavoro;
- contribuire allo sviluppo sostenibile del Comune.

Il lavoro agile non si configura quale attività a sé stante, ma rappresenta una modalità per raggiungere gli obiettivi a cui il presente Piano è collegato.

Relativamente alla Sezione 3 Sottosezione 3.2 Organizzazione del Lavoro Agile 2024-2026, sarà data informazione alle OO.SS e RSU a seguito di definizione delle misure.

Si riportano, nelle pagine seguenti, le modalità operative, le condizioni abilitanti e il livello di attuazione del POLA 2024/2026 dell'Ente;

### **3.3 Sottosezione di Programmazione**

#### **Piano Triennale dei Fabbisogni di Personale.**

L'art. 16 della L. n. 183/2011 che ha modificato l'art. 33 del D.Lgs. n. 165/2001 impone alle pubbliche amministrazioni di provvedere annualmente alla ricognizione delle eventuali situazioni di soprannumero e di eccedenze di personale in servizio da valutarsi alla luce di esigenze funzionali e/o connesse alla situazione finanziaria dell'ente, impegnando contestualmente il dirigenti/responsabili ad attivare tale procedura per il proprio settore.

Le linee guida del Ministro per la Funzione Pubblica in materia di fabbisogni di personale, adottate con decreto ministeriale del 8 maggio 2018, sono volte ad orientare le amministrazioni pubbliche nella predisposizione dei propri piani dei fabbisogni di personale, secondo le previsioni degli articoli 6 e 6-ter del decreto legislativo n. 165/2001, come novellati dall'articolo 4 del decreto legislativo n. 75 del 2017.

L'articolo 6 del decreto legislativo n. 165 del 2001, come modificato dall'articolo art. 4, del decreto legislativo n. 75 del 2017, ha introdotto novità volte a superare il tradizionale concetto di dotazione organica.

Il PTFP, di fatto, individua la "dotazione" di spesa potenziale massima che, per le regioni e gli enti territoriali, sottoposti a tetti di spesa del personale, resta la media della spesa sostenuta nel triennio di riferimento.

Nel rispetto di questo limite di spesa potenziale massima, le amministrazioni, nell'ambito del PTFP, potranno quindi procedere annualmente alla rimodulazione qualitativa e quantitativa della propria consistenza di personale. Le amministrazioni potranno coprire i posti vacanti nei limiti delle facoltà assunzionali previste a legislazione vigente e dovranno indicare nel PTFP, ai sensi dell'articolo 6, comma 2, ultimo periodo, del decreto legislativo n. 165 del 2001, le risorse finanziarie destinate all'attuazione del piano, nei limiti delle risorse quantificate sulla base della spesa per il personale in servizio e di

Il piano dei fabbisogni relativo al triennio 2024-2026 è approvato con il presente piano.

È stato preso atto che, in relazione alle esigenze funzionali ed alla situazione finanziaria dell'Ente, non risultano condizioni di soprannumero o di eccedenza di personale con deliberazione di Giunta comunale n. 7 del 11.01.2024.

Secondo quanto previsto dall'art. 7 del Decreto 17 marzo 2020, la maggior spesa per assunzioni tempo indeterminato derivante da quanto previsto dagli articoli 4 e 5 non rileva ai fini del rispetto dei limiti di spesa previsto dall'art. 1 commi 557-quater e 562 della legge 27 dicembre 2006 n. 296.

Come in precedenza evidenziato, nella nuova disciplina dettata dal decreto del 17 marzo 2020, le assunzioni vengono effettuate entro i limiti di capacità finanziaria, senza che abbia più rilievo il fatto che l'assunzione avvenga tramite concorso oppure tramite mobilità.

Sulla base della tabella 1 dell'art. 4, D.M. 17 marzo 2020, il valore soglia di massima spesa del personale corrispondente è pari al 13,71 %, pertanto al di sotto del valore soglia dettato dalla norma.

Alla luce delle previsioni di spesa per l'anno 2024, il valore complessivo rispetta il duplice limite imposto dalla spesa massima consentita dalle nuove facoltà assunzionali ex D.M. 17 marzo 2020 e dall'art. 1 comma 557 L. 311/2004.

quelle connesse alle facoltà assunzionali previste a legislazione vigente.

La programmazione, ex articoli 6 e 6-ter del d.lgs 165/2001, deve tenere conto dei vincoli connessi con gli stanziamenti di bilancio e di quelli in materia di spesa del personale e non può in ogni caso comportare maggiori oneri per la finanza pubblica.

Le successive linee di indirizzo per l'individuazione dei nuovi fabbisogni professionali da parte delle amministrazioni pubbliche, adottate dal Ministro della Funzione Pubblica di concerto con il Ministro delle Finanze, pubblicate sulla Gazzetta Ufficiale del 14 settembre 2022, aggiornano le linee guida del 2018.

L'analisi della capacità assunzionale ai sensi del D.M. 17 marzo 2020 è la seguente:

Spesa personale 2024 (Chf) comprensiva di oneri
---

2.184.379,08
--------------

Entrate correnti Chf. (media 2020/2021/2022)
---

15.925.448,28
---------------

Incidenza %
----------------

13,71
-------

Nelle pagine seguenti sarà specificato il programma assunzionale per il triennio 2024/2026.

### **3.3 Sottosezione di Programmazione: Formazione del Personale**

Questa sottosezione del Piano, è il documento programmatico riguardante la formazione del personale dipendente dell'Ente e indica gli obiettivi che si intende perseguire, le risorse disponibili, gli ambiti formativi, le materie e i temi oggetto dell'offerta. In sintesi, stabilisce il quadro entro il quale l'attività formativa risulta efficace e coerente con gli obiettivi strategici dell'Amministrazione.

Nell'ambito della gestione del personale, le pubbliche amministrazioni, ivi compresi gli enti locali, sono tenute a programmare l'attività formativa, al fine di garantire l'accrescimento e l'aggiornamento professionale e disporre delle competenze necessarie al raggiungimento degli obiettivi e al miglioramento dei servizi.

Negli ultimi anni, il valore della formazione professionale ha assunto una rilevanza ancora più strategica, tenuto conto delle sempre maggiori competenze richieste al personale dipendente, il quale è chiamato a svolgere la propria attività in ambiti trasversali, a garantire flessibilità nella gestione dei servizi e ad affrontare le nuove sfide della Pubblica Amministrazione.

La formazione, e quindi l'investimento sulle conoscenze, sulle capacità e sulle competenze delle risorse umane è, al contempo, un mezzo per garantire l'arricchimento professionale dei dipendenti, per stimolarne la motivazione ed uno strumento strategico volto al miglioramento continuo dei processi aziendali e quindi dei servizi ai cittadini.

Il Comune di Campione d'Italia ritiene che la formazione e l'aggiornamento professionale dei dipendenti rappresentano le leve fondamentali per rispondere in modo adeguato ai cambiamenti imposti dall'ordinamento e dalle nuove tecnologie e per fornire un servizio sempre più orientato ai cittadini.

A tal scopo il Comune di Campione d'Italia, mediante questo Piano PIAO 2024-2026, si avvarrà della formazione del personale mediante principi, obiettivi, attori, modalità e programma.

La formazione del personale dipendente del Comune di Campione d'Italia è prioritariamente rivolta all'aggiornamento delle competenze e conoscenze a seguito della continua evoluzione normativa in tutte le materie riguardanti la P.A. Ad esclusione della formazione obbligatoria prevista dalla legge (anticorruzione, sicurezza dei lavoratori,...), l'adesione a forme di aggiornamento è lasciata alla libera iniziativa del personale, in base alle esigenze via via emergenti.

#### **CORSI DI FORMAZIONE PER IL PERSONALE:**

- AREA AMMINISTRATIVA: Formazione Prevenzione Corruzione e Trasparenza (ANAC), Corsi di aggiornamento Anagrafe ed Elettorale e Suap.
- AREA TECNICA: Formazione Prevenzione Corruzione e Trasparenza (ANAC), Aggiornamento del nuovo Codice degli appalti.
- AREA SERVIZI INTERNI-RISORSE FINANZIARIE: Formazione Prevenzione Corruzione e Trasparenza (ANAC), Contabilità, Previdenza obbligatoria e complementare.
- SERVIZIO POLIZIA LOCALE: Formazione Prevenzione Corruzione e Trasparenza (ANAC), Formazione demanio e gestione porto.

#### **RISORSE INTERNE DISPONIBILI:**

Il bilancio 2024/2026 prevede il capitolo n. 20 int. 1.03.01.02 dedicato la formazione del personale.

#### **RISORSE ESTERNE DISPONIBILI:**

Le seguenti adesioni ad Enti ed Associazioni consentono altresì di usufruire di numerosi corsi di formazione gratuiti: ANCI - IFEL - ANUSCA - UPEL

## SEZIONE 4. MONITORAGGIO

In questa sezione sono indicate le modalità di governance del processo di stesura e le modalità di monitoraggio del PIAO che il Comune prevede di attivare, al fine di garantire le finalità di coerenza ed armonizzazione degli strumenti di programmazione.

L'interdisciplinarietà e l'innovatività di questo strumento di programmazione rende necessario prevedere una modalità di governance in grado di garantire sinergia e complementarietà in fase di progettazione del format del documento, stesura e collazione dei diversi contributi, verifica della sua coerenza con le prescrizioni normative e con le priorità dell'Amministrazione.

La Governance è gestita direttamente dal Segretario Generale.

Il monitoraggio del Piano Integrato di Attività e organizzazione (PIAO), ai sensi dell'art. 6, comma 3 del decreto legge 9 giugno 2021, n. 80, convertito, con modificazioni, in legge 6 agosto 2021, n. 113, nonché delle disposizioni di cui all'art. 5, del Decreto del Ministro per la Pubblica Amministrazione concernente la definizione del contenuto del Piano Integrato di Attività e Organizzazione (PIAO) sarà effettuato:

- secondo le modalità stabilite dagli articoli 6 e 10, comma 1, lett. b) del decreto legislativo 27 ottobre 2009, n. 150, per quanto attiene alle sottosezioni "Valore pubblico" e "Performance";
- secondo le modalità definite dall'ANAC, relativamente alla sottosezione "Rischi corruttivi e trasparenza";
- su base triennale dal Nucleo di valutazione, ai sensi dell'articolo 147 del decreto legislativo 18 agosto 2000, n. 267, relativamente alla Sezione "Organizzazione e capitale umano", con riferimento alla coerenza con gli obiettivi di performance.

Il sistema di monitoraggio si compone delle seguenti modalità di consuntivazione:

Sezione	Controllore	Modalità
<b>Valore Pubblico</b>	Nucleo di Valutazione	Relazione alla Performance
<b>Performance</b>	Nucleo di Valutazione	Verifica dei risultati
<b>Rischi Corruttivi e trasparenza</b>	RPCT /Segretario Comunale	Relazione RPCT sull'attuazione delle misure Verifica rispetto adempimenti trasparenza
<b>Lavoro Agile</b>	Nucleo di Valutazione	Verifica dei risultati con la performance
<b>Fabbisogni di personale</b>	Nucleo di Valutazione	Monitoraggio semestrale degli obiettivi
<b>PTFP</b>	Revisore dei Conti	Verifica della coerenza della spesa

## **SEZIONI E SOTTOSEZIONI:**

### **SEZIONE 2. VALORE PUBBLICO, PERFORMANCE E ANTICORRUZIONE:**

#### **2.2 Sottosezione Azioni Positive per le Pari Opportunità PIAO TRIENNIO 2024-2026**

Al piano 2024/2026 la Consigliera di Parità della Provincia di Como ha espresso il proprio parere favorevole come da protocollo in arriva n. 8741/2023;

Di seguito i contenuti del piano triennale 2024/2026:

#### **PIANO AZIONI POSITIVE TRIENNIO 2024/2026**

(Ai sensi dell'art. 48 del D.Lgs. n. 198/2006 "Codice delle pari opportunità tra uomo e donna, a norma della Legge 28/11/2005 n. 246" e s.m.i. )

#### **Relazione introduttiva**

L'art. 48 del D.Lgs. n. 198/2006 prevede che gli Enti Pubblici predispongano piani triennali di azioni positive tendenti ad assicurare la rimozione degli ostacoli che, di fatto, impediscono la piena realizzazione di pari opportunità di lavoro e nel lavoro tra uomini e donne. Detti piani, fra l'altro, promuovono l'inserimento delle donne nei settori e nei livelli professionali nei quali esse sono sottorappresentate e favoriscono il riequilibrio della presenza femminile nelle attività e nelle posizioni gerarchiche ove sussiste un divario fra generi non inferiore a due terzi.

Punti indiscutibili della Direttiva emanata dal Ministro per le Riforme e le Innovazioni Tecnologiche e dal Ministero per i diritti e le Pari Opportunità, firmata in data 23 maggio 2007, sono il perseguimento delle pari opportunità nella gestione delle risorse umane, il rispetto e la valorizzazione delle differenze, considerate come fattore di qualità.

Le azioni positive sono imperniate sulla regola espressa dell'uguaglianza sostanziale, regola che si basa sulla rilevanza delle differenze esistenti fra le persone di sesso diverso. Realizzare pari opportunità fra uomini e donne nel lavoro, quindi, significa eliminare le conseguenze sfavorevoli che derivano dall'esistenza di differenze.

Attraverso la realizzazione del Piano Triennale delle Azioni Positive a favore delle pari opportunità l'Ente intende consolidare quanto già realizzato in passato ed estendere ulteriormente le proprie azioni al fine di rimuovere eventuali ostacoli al raggiungimento delle pari opportunità tra uomo e donna nell'accesso al lavoro e nell'avanzamento di carriera compatibilmente con le esigenze familiari di ciascuno.

Nella prima parte del piano vengono forniti elementi per un'analisi del contesto organizzativo mentre nella seconda parte vengono individuati gli obiettivi da raggiungere nel triennio 2022/2024 attraverso la realizzazione delle azioni positive, indicando gli strumenti attuativi che si intendono utilizzare.

Il presente piano, confluito nel PIAO sezione Valore Pubblico, Performance e Anticorruzione, valido per il triennio 2024/2026, viene pubblicato sul sito istituzionale dell'Ente e reso disponibile alla consultazione da parte dei dipendenti.



Nel periodo di vigenza, presso l'ufficio personale, saranno raccolti pareri, osservazioni, suggerimenti e possibili soluzioni proposte dal personale dipendente, al fine di poter procedere alla scadenza ad un adeguato aggiornamento.

<b>TOTALE DIPENDENTI PER CATEGORIA</b>	<b>A</b>	<b>B</b>	<b>C</b>	<b>D</b>	<b>TOTALE</b>
DIPENDENTI IN SERVIZIO					
UOMINI	0	5	5	1	11
DONNE	0	2	2	1	5

<b>TOTALE PER FIGURE APICALI</b>	<b>SEGRETARIO GENERALE</b>	<b>POSIZIONI ORGANIZZATIVE</b>	<b>TOTALE</b>
UOMINI		2	2
DONNE	1	1	2

Dall'analisi della situazione del personale dipendente, in un'ottica di pari opportunità di genere, non emergono criticità ai sensi dell'art. 48 D.Lgs 198/2006, anche se la presenza femminile rispetto a quella maschile risulta essere bassa, considerata la situazione in essere dell'Ente.

Le azioni del piano saranno soprattutto volte a garantire il permanere di uguali opportunità alle lavoratrici donne ed ai lavoratori uomini, a valorizzare le competenze di entrambi i generi mediante l'introduzione di iniziative di miglioramento organizzativo e percorsi di formazione professionale distinti in base alle competenze di ognuno.

La presenza femminile conferma la necessità di porre particolare attenzione nella gestione del personale agli aspetti relativi alla conciliazione tra la vita familiare e la vita professionale, tra tempi di lavoro e tempi di cura, anche promuovendo una maggiore condivisione delle funzioni di cura tra uomini e donne.

Il presente Piano è inserito nel Piano Integrato di Attività e Organizzazione (PIAO) 2024/2026 come da normativa vigente;

### **Normativa**

- ✓ Art. 37 della Costituzione Italiana che sancisce la parità nel lavoro tra uomini e donne;
- ✓ D. Lgs. 30 marzo 2001 n° 165 "Norme generali sull'ordinamento del lavoro alle dipendenze delle amministrazioni pubbliche" ed in particolare gli articoli 1, comma 1 lettera c), 7, comma 1, 19, comma 5-ter, 35, comma 3 lettera c), e 57, che dettano norme in materia di pari opportunità;
- ✓ D. Lgs. 18 agosto 2000 n° 267, art. 6, comma 3, ove è previsto che gli statuti stabiliscono norme per assicurare condizioni di parità tra uomo e donna;
- ✓ D. Lgs. 11 aprile 2006 n° 198 "Codice delle pari opportunità tra uomo e donna, a norma dell'articolo 6 della Legge 28 novembre 2005 n° 246";
- ✓ Legge 20 maggio 1970 n° 300 che detta norme sulla tutela della libertà e dignità dei lavoratori ed in particolare l'art. 15 ove è prevista la nullità di qualsiasi patto ove non è rispettata, tra le altre, la parità di sesso;

- ✓ D. Lgs. 30 giugno 2003 n° 196 “Codice in materia di protezione dei dati personali” ove all’art. 112, comma 2 lettera b), ove si dispone in ordine ai trattamenti dati la garanzia di pari opportunità;
- ✓ D. Lgs. 25 gennaio 2010 n° 5 “Attuazione della direttiva 2006/54/CE relativa al principio delle pari opportunità e della parità di trattamento fra uomini e donne in materia di occupazione e impiego;
- ✓ Direttiva 23 maggio 2007 del Ministro per le riforme e le innovazioni nella pubblica amministrazione e il Ministro per i diritti e le pari opportunità, pubblicata sulla G.U. n° 173 del 27.07.2007;
- ✓ Direttiva 2006/54/CE del Parlamento Europeo e del Consiglio, del 5 luglio 2006, riguardante l’attuazione del principio delle pari opportunità e della parità di trattamento fra uomini e donne in materia di occupazione e impiego;
- ✓ Contratti collettivi nazionali di lavoro del comparto autonomie locali;
- ✓ Ex art. 49 ter del CCNL del 21/05/2018;
- ✓ Legge 183/2010 (cd Collegato Lavoro) ed, in particolare, l’art. 21 “Misure atte a garantire le pari opportunità, benessere di chi lavora e assenza di discriminazioni nelle amministrazioni pubbliche” che prevede l’istituzione del “Comitato unico di garanzia per le pari opportunità”;
- ✓ Direttiva 2/19 “Misure per promuovere le pari opportunità e rafforzare il ruolo dei Comitati Unici di Garanzia nelle amministrazioni pubbliche”;
- ✓ Linee guida sulla “Parità di genere nell’organizzazione e gestione del rapporto di lavoro con le pubbliche Amministrazioni” adottate con riferimento ai contenuti dell’art. 5 del D.L. 36/2022.

### **Obiettivi del piano**

Gli obiettivi che si perseguono nella redazione del Piano sono:

- Condizioni di parità e pari opportunità per tutto il personale dell’Ente;
- Uguaglianza sostanziale tra uomini e donne per quanto riguarda le opportunità di lavoro e di sviluppo professionale;
- Valorizzazione delle caratteristiche di genere;
- Tutela dell’ambiente di lavoro da casi di molestie, mobbing e discriminazioni;

In tale ambito l’Amministrazione intende realizzare le seguenti azioni, finalizzate ad avviare azioni mirate a produrre effetti concreti a favore delle proprie lavoratrici e, al tempo stesso, a sensibilizzare la componente maschile, rendendola più orientata alle pari opportunità.

### **Azioni positive**

Nell’elaborazione delle proposte per il Piano Triennale si è valutata l’importanza di promuovere un approccio alla gestione delle risorse umane finalizzato alla creazione di un ambiente di lavoro inclusivo, che favorisca l’espressione del potenziale individuale e la valorizzazione delle differenze individuali all’interno dell’organizzazione, interpretate come risorse strategiche per il raggiungimento degli obiettivi organizzativi.

Questo approccio ha lo scopo di valorizzare e utilizzare pienamente il contributo unico che ciascun dipendente può portare, un contributo che scaturisce dalla possibilità di ogni persona di sviluppare e applicare, all’interno dell’organizzazione, uno spettro più ampio e integrato di abilità e comportamenti che ne riflettono il genere, la nazionalità, il background e l’esperienza.

#### **AZIONE N. 1 – PARI OPPORTUNITÀ NELL’AMBITO DELLE ASSUNZIONI**

Nelle Commissioni di concorso e selezione viene assicurata la presenza di almeno un terzo dei componenti di sesso femminile, salvi i casi di motivata impossibilità.

L’Ente garantisce in ogni caso la sostanziale imparzialità nelle selezioni tra l’uno o l’altro sesso. I posti in dotazione organica non sono prerogativa di soli uomini o sole donne; nello svolgimento del ruolo assegnato, il Comune valorizza attitudini e capacità personali.

## **AZIONE N. 2 – FORMAZIONE ED AGGIORNAMENTO**

Viene assicurata una partecipazione equilibrata per genere ai corsi/seminari di formazione e di aggiornamento anche attraverso una preventiva analisi di particolari esigenze.

L'intento dell'amministrazione è quello di garantire la crescita professionale e di carriera del proprio personale attraverso la partecipazione a corsi di formazione professionale, senza discriminazione di genere e compatibilmente e nel rispetto dei vincoli di bilancio imposti dalla Legge. Il raggiungimento di tale obiettivo consente di migliorare la gestione delle risorse umane creando un ambiente lavorativo in cui i dipendenti sviluppino le attitudini e interessi individuali, così da garantire una migliore organizzazione del lavoro che nell'ambito di un ambiente lavorativo stimolante determina un miglioramento della performance dell'Ente e nel contempo favorisce l'efficiente utilizzo della professionalità acquisita.

## **AZIONE N. 3 – RIENTRO DAI CONGEDI PARENTALI O DA LUNGHI PERIODI DI ASSENZA**

Viene favorito il reinserimento lavorativo e l'aggiornamento del personale che rientra dal congedo di maternità o dal congedo di paternità o da congedo parentale o da assenza prolungata dovuta ad esigenze familiari, sia attraverso l'affiancamento da parte del Responsabile di Area o di chi ha sostituito la persona assente, sia attraverso la predisposizione di apposite iniziative formative per colmare le eventuali lacune.

## **AZIONE N. 4 – FLESSIBILITÀ ORARIO DI LAVORO**

In presenza di particolari esigenze dovute a documentate necessità di assistenza e cura nei confronti di disabili, anziani, minori e su richiesta del personale interessato potranno essere valutate, tenendo conto delle esigenze di servizio, ulteriori forme di flessibilità orarie in aggiunta a quelle già previste per periodi di tempo limitati o temporanee particolari articolazioni orarie.

## **AZIONE N. 5 – CONCILIAZIONE TEMPI DI VITA E DI LAVORO**

Fermo restando il rispetto dell'orario di apertura al pubblico, al fine di favorire la qualità della vita e del lavoro delle persone, saranno valutate particolari necessità di tipo familiare o personale, nel rispetto di equilibrio fra le richieste del dipendente e le esigenze di servizio avendo particolare attenzione alle problematiche di coloro che si trovano in situazioni di svantaggio personale, sociale e familiare. Sono e saranno sostenute e sviluppate le attività finalizzate alla prevenzione e rimozione dell'isolamento e per garantire che il ruolo della donna nella famiglia non costituisca ostacolo nella progressione di carriera.

## **AZIONE N. 6 – DIGNITÀ DELLA PERSONA E VALORIZZAZIONE DEL LAVORO DELLA STESSA**

L'amministrazione promuove azioni positive volte alla difesa dell'integrità, della dignità della persona e del benessere fisico e psichico. È prevista la divulgazione del Codice Disciplinare del personale degli EE.LL. per far conoscere la sanzionabilità dei comportamenti o molestie, anche di carattere sessuale, lesivi della dignità della persona ed il corrispondente dovere per tutto il personale di mantenere una condotta informata a principi di correttezza, che assicurino pari dignità di trattamento tra uomini e donne sul lavoro.

## **AZIONE N. 7 – DIFFUSIONE DI UNA CULTURA DI GENERE**

L'ente si pone l'obiettivo di sensibilizzare i/le lavoratori/trici sul tema delle pari opportunità, partendo dal principio che le diversità tra uomini e donne rappresentano un fattore di qualità e di miglioramento della struttura organizzativa e che è necessario rimuovere ogni ostacolo, anche linguistico che impedisca di fatto la realizzazione delle pari opportunità. Viene promosso l'utilizzo di un linguaggio di genere negli atti e documenti amministrativi che privilegi il ricorso a locuzioni prive di connotazioni riferite ad un solo genere qualora si intende far riferimento a collettività miste (ad es. "persone" al posto di "uomini", "lavoratori e lavoratrici" al posto di "lavoratori").

**SEZIONE 2. VALORE PUBBLICO, PERFORMANCE E ANTICORRUZIONE**  
**2.2 Sottosezione di programmazione Performance e Obiettivi;**  
**PIAO TRIENNIO 2024 – 2026**

**Individuazione degli obiettivi gestionali**

Il Ciclo della Performance Il documento gestionale che segue esplicita gli obiettivi strategici individuando in ciascun responsabile apicale EQ (ex P.O.) e successivamente in ciascun dipendente comunale il coinvolgimento e la responsabilità per la loro attuazione. Ogni programma è composto di un obiettivo e precisa le misure da conseguire, in modo tale da poterne determinare lo stato di avanzamento mediante un'azione di monitoraggio. Il grado di raggiungimento totale di tutti gli obiettivi rientrerà fra gli indici per la valutazione della performance del Comune di Campione d'Italia.

Di seguito si illustra sinteticamente come si svolgerà il ciclo della performance:

L'individuazione degli obiettivi è supportata da uno schema di rappresentazione idoneo a collegare i medesimi ai responsabili apicali (centri di responsabilità), così come definiti dalla struttura organizzativa del Comune di Campione d'Italia.

Tutta la documentazione dovrà corrispondere a criteri di pubblicità e comprensione, per consentire ai cittadini un controllo sull'uso delle risorse rispetto agli obiettivi e al grado di conseguimento dei risultati.

La fase di svolgimento dell'attività di gestione e di monitoraggio in corso di esercizio è la conseguenza dell'approccio finalizzato alla misurazione della performance in un'ottica dinamica di prestazione sia dell'individuo, sia dell'intera struttura organizzativa che il ciclo della performance richiede

Gli obiettivi dell'ente coincidono con tutte le attività di istituto attribuite alle Aree dalle quali risulta costituita la struttura amministrativa dell'Ente, nonché con gli obiettivi strategici ed operativi ovvero di performance, previsti nei documenti amministrativi e contabili.

L'attività gestionale dei Responsabili di EQ, ex Posizione organizzativa, deve essere informata ai criteri indicati nel Sistema di misurazione e valutazione della Performance che verranno approvati; Ogni incarico di EQ, ex Posizione Organizzativa, è responsabile del perseguimento di uno o più obiettivi operativi.

In ogni caso, il prioritario obiettivo è garantire la continuità e la qualità di tutti i servizi di sua competenza, sulla base delle risorse (finanziarie ed umane) assegnate.

Ovviamente, ogni responsabile di E.Q. ha prima di tutto l'obiettivo prioritario di garantire la continuità e la qualità di tutti i servizi di sua competenza, sulla base delle risorse (economiche, finanziarie, di personale e tecniche) assegnate. Si tratta di una funzione di base tipica del ruolo dirigenziale, che deve essere esercitata tenendo conto delle linee strategiche e degli obiettivi operativi.

Gli obiettivi dell'ente coincidono con tutte le attività di istituto attribuite alle Aree dai quali risulta costituita la struttura amministrativa dell'Ente, nonché con gli obiettivi strategici ed operativi ovvero di performance, previsti nei documenti amministrativi e contabili.

**CENTRO DI RESPONSABILITÀ:**

**AREA AMMINISTRATIVA**

**RESPONSABILE: EGIDIO BARAGLIA**

➤ **SERVIZIO: SEGRETERIA, SERVIZI SOCIALI, ANAGRAFE, STATO CIVILE, ELETTORALE**

➤ **PERSONALE ASSEGNATO: HENRY PONZONE**

**ELISABETTA SALVATORI**

**PADULA ROSETTA**

**SCALCO MORENO**

**N° 1 OBIETTIVO: - Presentazione Regolamento Servizi Sociali**

**Peso: 10 %**

**N° 2 OBIETTIVO: - Conclusione informatizzazione procedure atti amministrativi**

**Peso: 5 %**

**N° 3 OBIETTIVO: - Definizione Regolamento alloggi comunali**

**Peso: 5 %**

**N° 4 OBIETTIVO: - Apertura sezione infanzia presso l'istituto di Campione d'Italia**

**Peso: 10 %**

**N° 5 OBIETTIVO: - Attivazione servizio mensa scolastica e approvazione relativo regolamento**

**Peso: 10 %**

**N° 6 OBIETTIVO: - Sistemazione concessioni cimiteriali scadute**

**Peso: 5 %**

**N° 7 OBIETTIVO: - Esumazioni ed Estumulazioni non soggette a rinnovo**

**Peso: 5 %**

**Descrizione, finalità e risultato atteso**

n. 1 – Presentazione Regolamento Servizi Sociali. Da presentare al consiglio entro il 31.12.2024.

n. 2 – Conclusione informatizzazione delle procedure inerenti gli atti amministrativi nel programma gestionale in uso presso gli uffici comunali per ridurre l'utilizzo di carta e adeguarsi alle normative in materia di conservazione digitale. Entro il 31.12.2024

n. 3 – Definizione Regolamento alloggi comunali da sottoporre all'approvazione del Consiglio Comunale entro il 30.09.2024.

n. 4 - Apertura sezione infanzia presso l'istituto di Campione d'Italia. Definizione rapporti con Uffici territoriali scolastici per apertura sezione. Entro il 30.05.2024.

n. 5 - Attivazione servizio mensa scolastica e approvazione relativo regolamento. Ffidamento del servizio mensa e predisposizione relativo regolamento. Entro il 30.09.2024.

n. 6 - Sistemazione concessioni cimiteriali scadute. Affidamento a Ditta specializzata. Entro il 31.12.2024

n. 7 - Esumazioni ed Estumulazioni non soggette a rinnovo. Se ricorre il caso tramite affidamento a Ditta specializzata. Entro il 31.12.2024.

<b>Tempi di attuazione: Incidenza: ANNUALE</b>	<b>Data inizio: 01.01.2024</b>	<b>Data finale: 31.12.2024</b>
--	--------------------------------	--------------------------------

### **RISULTATI**

**Punteggio massimo disponibile = punti 50**

<b>PARAMETRO</b>	<b>VALUTAZIONI</b>	<b>PUNTEGGIO</b>	<b>NOTE</b>
<b>ATTUAZIONE DEGLI OBIETTIVI ASSEGNATI</b>			
	< 60%	<b>0</b>	
	> 61% - 65%	<b>10</b>	
	> 66% - 72%	<b>20</b>	
	> 73% - 79%	<b>30</b>	
	> 80% - 89%	<b>40</b>	
	> 90% - 100%	<b>50</b>	
Da valutare in relazione al grado di raggiungimento degli obiettivi contenuti nel presente.			

**CENTRO DI RESPONSABILITÀ:**  
**AREA SERVIZI INTERNI- RISORSE FINANZIARIE**

**RESPONSABILE: LIVIA CIOFFI**

- **SERVIZIO: FINANZIARIO, TRIBUTI E CED**
- **PERSONALE ASSEGNATO: RAMIS DANESI**

**ALESSIA AGRESTA**

**ABBAGNALE LUCIA**

**PICCALUGA DAVIDE**

**N° 1 OBIETTIVO: - Nuovo software contabilità in CHF** **Peso: 10 %**

**N° 2 OBIETTIVO: - Contrattazione decentrata dell'Ente annualità 2023 e 2024** **Peso: 10 %**

**N° 3 OBIETTIVO: - Rispetto del piano di rientro in merito all'anticipazione di tesoreria** **Peso: 15 %**

**N° 4 OBIETTIVO: - Accertamenti tributari** **Peso: 10 %**

**N° 5 OBIETTIVO: - Controllo e verifica incassi e riscossioni dell'Ente** **Peso: 5 %**

**Descrizione, finalità e risultato atteso**

n. 1 – Nuovo software contabilità in CHF per una piena operatività nel rispetto della normativa contabile vigente con le peculiarità dell'Ente la cui moneta territoriale risulta essere il franco svizzero. Entro il 31.09.2024.

n. 2 – Contrattazione decentrata dell'Ente annualità 2023 e 2024. Entro il 31.12.2024.

n. 3 – Rispetto del piano di rientro in merito all'anticipazione di tesoreria per l'anno corrente. Entro il 31.12.2024.

n. 4 – Accertamenti tributari. Entro il 31.12.2024.

n. 5 – Controllo e verifica incassi e riscossioni dell'Ente. Durante tutto l'anno ed entro il 31.12.2024.

<b>Tempi di attuazione: Incidenza: ANNUALE</b>	<b>Data inizio: 01.01.2024</b>	<b>Data finale: 31.12.2024</b>
--	--------------------------------	--------------------------------

<b>RISULTATI</b>			
<b>Punteggio massimo disponibile = punti 50</b>			
<b>PARAMETRO</b>	<b>VALUTAZIONI</b>	<b>PUNTEGGIO</b>	<b>NOTE</b>
<b>ATTUAZIONE DEGLI OBIETTIVI ASSEGNATI</b>			
Da valutare in relazione al grado di raggiungimento degli obiettivi contenuti nel presente.	< 60%	<b>0</b>	
	> 61% - 65%	<b>10</b>	
	> 66% - 72%	<b>20</b>	
	> 73% - 79%	<b>30</b>	
	> 80% - 89%	<b>40</b>	
	> 90% - 100%	<b>50</b>	



**CENTRO DI RESPONSABILITÀ:  
AREA LAVORI PUBBLICI E PATRIMONIO**

**RESPONSABILE: CRISTIAN GHIEMMETTI**

- **SERVIZIO: PATRIMONIO E OPERE PUBBLICHE**
- **PERSONALE ASSEGNATO: FERRARESE DAVIDE**

**SCARFO' RINGO MARCO**

<b>N° 1 OBIETTIVO: - Disciplinare uso e cura alloggi comunale con ripartizione spese condominiali e manutenzioni</b>	<b>Peso: 5 %</b>
<b>N° 2 OBIETTIVO: - Adeguamento spazi stabile scolastico per apertura sezione scuola infanzia</b>	<b>Peso: 15 %</b>
<b>N° 3 OBIETTIVO: - Parchi Giochi. Nuovo arredo</b>	<b>Peso: 10 %</b>
<b>N° 4 OBIETTIVO: - Opere messa in sicurezza territorio</b>	<b>Peso: 10 %</b>
<b>N° 5 OBIETTIVO: - Regolamento occupazione spasi esercizi pubblici</b>	<b>Peso: 5 %</b>
<b>N° 6 OBIETTIVO: - Nuova viabilità P.le Maestri Campionesi</b>	<b>Peso: 5 %</b>

**Descrizione, finalità e risultato atteso**

- n. 1 – Disciplinare uso e cura alloggi comunale con ripartizione spese condominiali e manutenzioni. Entro il 30.06.2024.
- n. 2 – Adeguamento spazi stabile scolastico per apertura sezione scuola infanzia. Lavori di adeguamento per rendere gli spazi e le aule utilizzabili per l'apertura della nuova sezione dell'infanzia. Entro il 31.08.2024.
- n. 3 – Parchi Giochi. Affidamento fornitura nuovo arredo e adeguamento spazi. Conclusione lavori entro il 31.12.2024.
- n. 4 – Opere messa in sicurezza territorio. Entro il 31.12.2024.
- n. 5 – Regolamento occupazione spasi esercizi pubblici. Entro il 30.06.2024.
- n. 6 – Nuova viabilità P.le Maestri Campionesi. Conclusione lavori entro il 30.10.2024.

<b>Tempi di attuazione: Incidenza: ANNUALE</b>	<b>Data inizio: 01.01.2024</b>	<b>Data finale: 31.12.2024</b>
--	--------------------------------	--------------------------------

<b>RISULTATI</b>			
<b>Punteggio massimo disponibile = punti 50</b>			
<b>PARAMETRO</b>	<b>VALUTAZIONI</b>	<b>PUNTEGGIO</b>	<b>NOTE</b>
<b>ATTUAZIONE DEGLI OBIETTIVI ASSEGNATI</b>			
Da valutare in relazione al grado di raggiungimento degli obiettivi contenuti nel presente.	< 60%	<b>0</b>	
	> 61% - 65%	<b>10</b>	
	> 66% - 72%	<b>20</b>	
	> 73% - 79%	<b>30</b>	
	> 80% - 89%	<b>40</b>	
	> 90% - 100%	<b>50</b>	

**CENTRO DI RESPONSABILITÀ:**  
**AREA EDILIZIA PRIVATA E URBANISTICA**

**RESPONSABILE: ALESSANDRO LIMIDO**

- **SERVIZIO: URBANISTICA ED EDILIZIA PRIVATA**
- **PERSONALE ASSEGNATO: NESSUNO**

**N° 1 OBIETTIVO: - Varianti al PGT**

**Peso: 25 %**

**N° 2 OBIETTIVO: - Nuovo Regolamento accesso agli atti in materia edilizia**

**Peso: 10 %**

**N° 3 OBIETTIVO: - Sportello unico edilizia SUE**

**Peso: 15 %**

**Descrizione, finalità e risultato atteso**

n. 1 – Varianti al PGT. Approvazione proposta al Consiglio Comunale entro il 31.12.2024.

n. 2 – Nuovo Regolamento accesso agli atti in materia edilizia. Approvazione proposta al Consiglio Comunale entro il 30.10.2024.

n. 3 – Sportello unico edilizia SUE. Attivazione sportello informatizzato entro il 31.12.2024.

**Tempi di attuazione: Incidenza: ANNUALE**

**Data inizio: 01.01.2024**

**Data finale: 31.12.2024**

**RISULTATI****Punteggio massimo disponibile = punti 50**

PARAMETRO	VALUTAZIONI	PUNTEGGIO	NOTE
<b>ATTUAZIONE DEGLI OBIETTIVI ASSEGNATI</b>			
	< 60%	<b>0</b>	
	> 61% - 65%	<b>10</b>	
	> 66% - 72%	<b>20</b>	
	> 73% - 79%	<b>30</b>	
	> 80% - 89%	<b>40</b>	
	> 90% - 100%	<b>50</b>	
Da valutare in relazione al grado di raggiungimento degli obiettivi contenuti nel presente.			

**CENTRO DI RESPONSABILITÀ:  
SERVIZIO POLIZIA LOCALE**

**RESPONSABILE: ROBERTO CANESI**

- **SERVIZIO: POLIZIA LOCALE E DEMANIO**
- **PERSONALE ASSEGNATO: STEFANO CHIESA**

**MARCON PIERLUIGI**

<b>N° 1 OBIETTIVO: - Nuova viabilità P.le Maestri Campionesi</b>	<b>Peso: 10 %</b>
<b>N° 2 OBIETTIVO: - Completamento videosorveglianza e collegamento informativo con Comando Carabinieri</b>	<b>Peso: 10 %</b>
<b>N° 3 OBIETTIVO: - Rinnovo concessioni demaniali</b>	<b>Peso: 10%</b>
<b>N° 4 OBIETTIVO: - Acquisto nuova vettura P.L.</b>	<b>Peso: 10 %</b>
<b>N° 5 OBIETTIVO: - Sostituzioni strutture a servizio del porto</b>	<b>Peso: 10 %</b>

**Descrizione, finalità e risultato atteso**

N° 1 - Nuova viabilità P.le Maestri Campionesi. Predisposizione atti per approvazione nuova viabilità entro il 30.10.2024.

N° 2 - Completamento videosorveglianza e collegamento informativo con Comando Carabinieri. Entro il 31.12.2024.

N° 3 - Rinnovo concessioni demaniali. Approvazione concessione entro il 31.12.2024.

N° 4 - Acquisto nuova vettura P.L. . Entro il 31.12.2024.

N° 5 - Sostituzioni strutture a servizio del porto. Affidamento a ditta specializzata e conclusione lavori entro il 31.12.2024.

<b>Tempi di attuazione: Incidenza: ANNUALE</b>	<b>Data inizio: 01.01.2024</b>	<b>Data finale: 31.12.2024</b>
--	--------------------------------	--------------------------------

**RISULTATI****Punteggio massimo disponibile = punti 50**

PARAMETRO	VALUTAZIONI	PUNTEGGIO	NOTE
<b>ATTUAZIONE DEGLI OBIETTIVI ASSEGNATI</b>			
	< 60%	<b>0</b>	
	> 61% - 65%	<b>10</b>	
	> 66% - 72%	<b>20</b>	
	> 73% - 79%	<b>30</b>	
	> 80% - 89%	<b>40</b>	
	> 90% - 100%	<b>50</b>	
Da valutare in relazione al grado di raggiungimento degli obiettivi contenuti nel presente.			

**CENTRO DI RESPONSABILITÀ:**  
**SEGRETARIO GENERALE**  
**VACANTE**

**N° 1 OBIETTIVO: - Verifica applicazione dei rapporti con la casa di gioco alla luce degli obblighi convenzionali**

**Peso: 50 %**

**N° 2 OBIETTIVO: - Controlli interni ai sensi degli artt. 147 bis, 174 ter, 147 quater e 147-quinquies del D.Lgs. 267/2000**

**Peso: 50 %**

**Descrizione, finalità e risultato atteso**

Verificare la corretta applicazione dei rapporti convenzionali con la Società Casinò di Campione S.p.A. – S.B. in forza della convenzione in essere.  
Effettuare i controlli interni dell'Ente ai sensi del D.Lgs. 267/2000 artt. 147 bis, 174 ter, 147 quater e 147-quinquies.  
Entro il 31.12.2024.

**Tempi di attuazione: Incidenza: ANNUALE**

**Data inizio: 01.01.2024**

**Data finale: 31.12.2024**

**RISULTATI**

**Punteggio massimo disponibile = punti 50**

PARAMETRO	VALUTAZIONI	PUNTEGGIO	NOTE
<b>ATTUAZIONE DEGLI OBIETTIVI ASSEGNATI</b>			
	< 60%	<b>0</b>	
	> 61% - 65%	<b>10</b>	
	> 66% - 72%	<b>20</b>	
	> 73% - 79%	<b>30</b>	
	> 80% - 89%	<b>40</b>	
	> 90% - 100%	<b>50</b>	

Da valutare in relazione al grado di raggiungimento degli obiettivi contenuti nel presente.

## SEZIONE 2. VALORE PUBBLICO, PERFORMANCE E ANTICORRUZIONE

### 2.3 Sottosezione di programmazione Rischi corruttivi e trasparenza; PIAO TRIENNIO 2024 – 2026

#### 1. Parte generale

##### 1.1. I soggetti coinvolti nel sistema di prevenzione e nella gestione del rischio

###### 1.1.1. L'Autorità nazionale anticorruzione

La strategia nazionale di prevenzione della corruzione, secondo la legge 190/2012 e smi, si attua mediante il Piano nazionale anticorruzione (PNA) adottato **dall'Autorità Nazionale Anticorruzione (ANAC)**.

Il PNA individua i principali rischi di corruzione, i relativi rimedi e contiene l'indicazione degli obiettivi, dei tempi e delle modalità di adozione e attuazione delle misure di contrasto al fenomeno corruttivo.

###### 1.1.2. Il responsabile per la prevenzione della corruzione e per la trasparenza (RPCT)

La legge 190/2012 (art. 1 comma 7) prevede che l'organo di indirizzo individui il Responsabile per la prevenzione della corruzione e della trasparenza (RPCT).

Il Responsabile della prevenzione della corruzione e per la trasparenza (RPCT) di questo ente è il Segretario Comunale pro tempore.

L'art. 8 del DPR 62/2013 impone un dovere di collaborazione dei dipendenti nei confronti del responsabile anticorruzione, la cui violazione è sanzionabile disciplinarmente. **Pertanto, tutti i dirigenti, i funzionari, il personale dipendente ed i collaboratori sono tenuti a fornire al RPCT la necessaria collaborazione.**

Il RPCT, svolge i compiti seguenti:

- a) elabora e propone all'organo di indirizzo politico, per l'approvazione, il Piano triennale di prevenzione della corruzione (articolo 1 comma 8 legge 190/2012);
- b) verifica l'efficace attuazione e l'idoneità del piano anticorruzione (articolo 1 comma 10 lettera a) legge 190/2012);
- c) comunica agli uffici le misure anticorruzione e per la trasparenza adottate (attraverso il PTPCT) e le relative modalità applicative e vigila sull'osservanza del piano (articolo 1 comma 14 legge 190/2012);
- d) propone le necessarie modifiche del PTC, qualora intervengano mutamenti nell'organizzazione o nell'attività dell'amministrazione, ovvero a seguito di significative violazioni delle prescrizioni del piano stesso (articolo 1 comma 10 lettera a) legge 190/2012);
- e) definisce le procedure per selezionare e formare i dipendenti destinati ad operare in settori di attività particolarmente esposti alla corruzione (articolo 1 comma 8 legge 190/2012);
- f) individua il personale da inserire nei programmi di formazione della Scuola superiore della pubblica amministrazione, la quale predispone percorsi, anche specifici e settoriali, di formazione dei dipendenti delle pubbliche amministrazioni statali sui temi dell'etica e della legalità (articolo 1 commi 10, lettera c), e 11 legge 190/2012);
- g) d'intesa con il dirigente competente, verifica l'effettiva rotazione degli incarichi negli uffici che svolgono attività per le quali è più elevato il rischio di malaffare (articolo 1 comma 10 lettera b) della legge 190/2012), fermo il comma 221 della legge 208/2015 che prevede quanto segue: "(...) non trovano applicazione le disposizioni adottate ai sensi dell'articolo 1 comma 5 della legge 190/2012, ove la dimensione dell'ente risulti incompatibile con la rotazione dell'incarico dirigenziale";



- h) riferisce sull'attività svolta all'organo di indirizzo, nei casi in cui lo stesso organo di indirizzo politico lo richieda, o qualora sia il responsabile anticorruzione a ritenerlo opportuno (articolo 1 comma 14 legge 190/2012);
- i) entro il 15 dicembre di ogni anno, trasmette all'OIV e all'organo di indirizzo una relazione recante i risultati dell'attività svolta, pubblicata nel sito web dell'amministrazione;
- j) trasmette all'OIV informazioni e documenti quando richiesti dallo stesso organo di controllo (articolo 1 comma 8-bis legge 190/2012);
- k) segnala all'organo di indirizzo e all'OIV le eventuali disfunzioni inerenti all'attuazione delle misure in materia di prevenzione della corruzione e di trasparenza (articolo 1 comma 7 legge 190/2012);
- l) indica agli uffici disciplinari i dipendenti che non hanno attuato correttamente le misure in materia di prevenzione della corruzione e di trasparenza (articolo 1 comma 7 legge 190/2012);
- m) segnala all'ANAC le eventuali misure discriminatorie, dirette o indirette, assunte nei suoi confronti "per motivi collegati, direttamente o indirettamente, allo svolgimento delle sue funzioni" (articolo 1 comma 7 legge 190/2012);
- n) quando richiesto, riferisce all'ANAC in merito allo stato di attuazione delle misure di prevenzione della corruzione e per la trasparenza (PNA 2016, paragrafo 5.3, pagina 23);
- o) quale responsabile per la trasparenza, svolge un'attività di controllo sull'adempimento degli obblighi di pubblicazione previsti dalla normativa vigente, assicurando la completezza, la chiarezza e l'aggiornamento delle informazioni pubblicate (articolo 43 comma 1 del decreto legislativo 33/2013).
- p) quale responsabile per la trasparenza, segnala all'organo di indirizzo politico, all'OIV, all'ANAC e, nei casi più gravi, all'ufficio disciplinare i casi di mancato o ritardato adempimento degli obblighi di pubblicazione (articolo 43 commi 1 e 5 del decreto legislativo 33/2013);
- q) al fine di assicurare l'effettivo inserimento dei dati nell'Anagrafe unica delle stazioni appaltanti (AUSA), il responsabile anticorruzione è tenuto a sollecitare l'individuazione del soggetto preposto all'iscrizione e all'aggiornamento dei dati e a indicarne il nome all'interno del PTPCT (PNA 2016 paragrafo 5.2 pagina 21);
- r) può essere designato quale soggetto preposto all'iscrizione e all'aggiornamento dei dati nell'Anagrafe unica delle stazioni appaltanti (AUSA) (PNA 2016 paragrafo 5.2 pagina 22);
- s) può essere designato quale "gestore delle segnalazioni di operazioni finanziarie sospette" ai sensi del DM 25 settembre 2015 (PNA 2016 paragrafo 5.2 pagina 17).

Il RPCT svolge attività di controllo sull'adempimento, da parte dell'amministrazione, degli obblighi di pubblicazione previsti dalla normativa vigente, assicurando la completezza, la chiarezza e l'aggiornamento delle informazioni pubblicate, nonché segnalando all'organo di indirizzo politico, all'OIV, all'ANAC e, nei casi più gravi, all'ufficio di disciplina i casi di mancato o ritardato adempimento degli obblighi di pubblicazione (art. 43, comma 1, d.lgs. 33/2013).

Il RPCT collabora con l'ANAC per favorire l'attuazione della disciplina sulla trasparenza (ANAC, deliberazione n. 1074/2018, pag. 16). Le modalità di interlocuzione e di raccordo sono state definite dall'Autorità con il Regolamento del 29/3/2017.

### **1.1.3. L'organo di indirizzo politico**

La disciplina assegna al RPCT compiti di coordinamento del processo di gestione del rischio, con particolare riferimento alla fase di predisposizione del PTPCT e al monitoraggio. In tale quadro, l'organo di indirizzo politico ha il compito di:

- a) valorizzare, in sede di formulazione degli indirizzi e delle strategie dell'amministrazione, lo sviluppo e la realizzazione di un efficace processo di gestione del rischio di corruzione;

- b) tenere conto, in sede di nomina del RPCT, delle competenze e della autorevolezza necessarie al corretto svolgimento delle funzioni ad esso assegnate e ad operarsi affinché le stesse siano sviluppate nel tempo;
- c) assicurare al RPCT un supporto concreto, garantendo la disponibilità di risorse umane e digitali adeguate, al fine di favorire il corretto svolgimento delle sue funzioni;
- d) promuovere una cultura della valutazione del rischio all'interno dell'organizzazione, incentivando l'attuazione di percorsi formativi e di sensibilizzazione relativi all'etica pubblica che coinvolgano l'intero personale.

#### **1.1.4. I dirigenti e i responsabili delle unità organizzative**

Dirigenti e funzionari responsabili delle unità organizzative devono collaborare alla programmazione ed all'attuazione delle misure di prevenzione e contrasto della corruzione. In particolare, devono:

- a) valorizzare la realizzazione di un efficace processo di gestione del rischio di corruzione in sede di formulazione degli obiettivi delle proprie unità organizzative;
- b) partecipare attivamente al processo di gestione del rischio, coordinandosi opportunamente con il RPCT, e fornendo i dati e le informazioni necessarie per realizzare l'analisi del contesto, la valutazione, il trattamento del rischio e il monitoraggio delle misure;
- c) curare lo sviluppo delle proprie competenze in materia di gestione del rischio di corruzione e promuovere la formazione in materia dei dipendenti assegnati ai propri uffici, nonché la diffusione di una cultura organizzativa basata sull'integrità;
- d) assumersi la responsabilità dell'attuazione delle misure di propria competenza programmate nel PTPCT e operare in maniera tale da creare le condizioni che consentano l'efficace attuazione delle stesse da parte del loro personale (ad esempio, contribuendo con proposte di misure specifiche che tengano conto dei principi guida indicati nel PNA 2019 e, in particolare, dei principi di selettività, effettività, prevalenza della sostanza sulla forma);
- e) tener conto, in sede di valutazione delle performance, del reale contributo apportato dai dipendenti all'attuazione del processo di gestione del rischio e del loro grado di collaborazione con il RPCT.

#### **1.1.5. Gli Organismi Indipendenti di Valutazione (OIV)**

Gli Organismi Indipendenti di Valutazione (OIV) e le strutture che svolgono funzioni assimilabili, quali i Nuclei di valutazione, partecipano alle politiche di contrasto della corruzione e devono:

- a) offrire, nell'ambito delle proprie competenze specifiche, un supporto metodologico al RPCT e agli altri attori, con riferimento alla corretta attuazione del processo di gestione del rischio corruttivo;
- b) fornire, qualora disponibili, dati e informazioni utili all'analisi del contesto (inclusa la rilevazione dei processi), alla valutazione e al trattamento dei rischi;
- c) favorire l'integrazione metodologica tra il ciclo di gestione della performance e il ciclo di gestione del rischio corruttivo.
- d) Il RPCT può avvalersi delle strutture di vigilanza ed audit interno, laddove presenti, per:
- e) attuare il sistema di monitoraggio del PTPCT, richiedendo all'organo di indirizzo politico il supporto di queste strutture per realizzare le attività di verifica (audit) sull'attuazione e l'idoneità delle misure di trattamento del rischio;
- f) svolgere l'esame periodico della funzionalità del processo di gestione del rischio.

In questo Ente è presente il Nucleo di Valutazione in forma monocratica ai sensi del vigente Regolamento sull'Ordinamento degli uffici e Servizi approvato con D.C.P. n. 25 del 22.05.2020. Lo stesso è stato nominato nella persona del Dott. Michele Tiozzo Netti con Decreto prot. n. 3576/23 del 01.06.2023.

### **1.1.6. Il personale dipendente**

I singoli dipendenti partecipano attivamente al processo di gestione del rischio e, in particolare, alla attuazione delle misure di prevenzione programmate nel PTPCT.

Tutti i soggetti che dispongono di dati utili e rilevanti (es. uffici legali interni, uffici di statistica, uffici di controllo interno, ecc.) hanno l'obbligo di fornirli tempestivamente al RPCT ai fini della corretta attuazione del processo di gestione del rischio.

### **1.2. Le modalità di approvazione delle misure di prevenzione della corruzione e per la trasparenza**

L'attività di elaborazione non può essere affidata a soggetti esterni all'amministrazione, il RPCT elabora e propone le misure di prevenzione della corruzione e per la trasparenza da inserire nel PIAO, ovvero lo schema del PTPCT.

### **1.3. Gli obiettivi strategici**

Il comma 8 dell'art. 1 della legge 190/2012 (rinnovato dal d.lgs. 97/2016) prevede che l'organo di indirizzo definisca gli obiettivi strategici in materia di prevenzione della corruzione.

Il primo obiettivo che va posto è quello del **valore pubblico** secondo le indicazioni del DM 132/2022 (art. 3).

L'obiettivo della creazione di valore pubblico può essere raggiunto avendo chiaro che la prevenzione della corruzione e la trasparenza sono dimensioni del e per la creazione del valore pubblico, di natura trasversale per la realizzazione della missione istituzionale di ogni amministrazione o ente. Tale obiettivo generale va poi declinato in obiettivi strategici di prevenzione della corruzione e della trasparenza, previsti come contenuto obbligatorio dei PTPCT, e, quindi, anche della sezione anticorruzione e trasparenza del PIAO.

L'amministrazione ritiene che la trasparenza sostanziale dell'azione amministrativa sia la misura principale per contrastare i fenomeni corruttivi.

Pertanto, intende perseguire i seguenti **obiettivi di trasparenza sostanziale**:

**1- la trasparenza quale reale ed effettiva accessibilità totale alle informazioni concernenti l'organizzazione e l'attività dell'amministrazione;**

**2- il libero e illimitato esercizio dell'accesso civico, come normato dal d.lgs. 97/2016, quale diritto riconosciuto a chiunque di richiedere documenti, informazioni e dati.**

Tali obiettivi hanno la funzione precipua di indirizzare l'azione amministrativa ed i comportamenti degli operatori verso:

a) elevati livelli di trasparenza dell'azione amministrativa e dei comportamenti di dipendenti e funzionari pubblici, anche onorari;

b) lo sviluppo della cultura della legalità e dell'integrità nella gestione del bene pubblico.

## 2. L'analisi del contesto

### 2.1. L'analisi del contesto esterno

Attraverso l'analisi del contesto, si acquisiscono le informazioni necessarie ad identificare i rischi corruttivi che lo caratterizzano, in relazione sia alle caratteristiche dell'ambiente in cui si opera (contesto esterno), sia alla propria organizzazione ed attività (contesto interno).

L'analisi del contesto esterno reca l'individuazione e la descrizione delle caratteristiche culturali, sociali ed economiche del territorio, ovvero del settore specifico di intervento e di come queste ultime – così come le relazioni esistenti con gli stakeholders – possano condizionare impropriamente l'attività dell'amministrazione. Da tale analisi deve emergere la valutazione di impatto del contesto esterno in termini di esposizione al rischio corruttivo.

L'ANAC suggerisce che per gli Enti Locali, ai fini dell'analisi del contesto *esterno*, i responsabili anticorruzione possano avvalersi degli elementi e dei dati contenuti nelle relazioni periodiche sullo stato dell'ordine e della sicurezza pubblica, presentate al Parlamento dal Ministero dell'Interno e pubblicate sul sito della Camera dei Deputati.

Pertanto, applicando l'indirizzo dell'ANAC, secondo i dati e le informazioni contenuti nella “Relazione sull'attività delle forze di polizia, sullo stato dell'ordine e della sicurezza pubblica e sulla criminalità organizzata” per la provincia di Como, risulta quanto segue:

*“La provincia lariana, per la sua collocazione geografica (importanti vie di collegamento con il Capoluogo lombardo ed il territorio elvetico) e la presenza di aree di attrazione (ad esempio il Casinò di Campione d'Italia), può rappresentare un importante punto di passaggio per l'esportazione ed il riciclaggio di capitali illeciti, il contrabbando ed altre forme di illegalità (tra cui i prestiti a tassi usurari a giocatori), esponendola di fatto anche alle infiltrazioni da parte del crimine organizzato. Sul territorio risultano particolarmente sensibili inoltre il valico autostradale di Brogeda e quelli di Ponte Chiasso o Bizzarone, unitamente al valico internazionale ferroviario di Chiasso, in relazione ai continui flussi, sia in ingresso che in uscita dal nostro Paese, di sostanze stupefacenti (specie cocaina, ma anche marijuana e droghe sintetiche), banconote o anche titoli di credito. Tanto premesso, quest'area presenta dunque fattori di attrattività anche per la criminalità organizzata che, rispetto ad altre realtà regionali, appare esprimere nell'area comasca una maggior diversificazione e ricambio delle famiglie ivi operanti e dei relativi luoghi d'influenza. Il quadro delle citate organizzazioni è da tempo caratterizzato dalla costante presenza dei sodalizi di origine calabrese, in ordine ai quali la provincia ha negli anni evidenziato proiezioni mafiose espressioni della 'ndrina “Morabito” di Africo (RC) e di altre cosche reggine tra cui il clan “Mazzafarro”, nonché l'influenza dei “Mancuso” di Limbadi (VV) e dei “Trovato” (in ragione della vicinanza al territorio lecchese ove gli stessi sono da tempo radicati). Sul territorio è stata ormai definitivamente acclarata l'operatività di diverse “locali” della 'Ndrangheta nelle aree di Mariano Comense, Erba e Canzo, cui va ad aggiungersi la più recente emersione di quelle di Fino Mornasco e Cermenate, dipendenti dal sovraordinato organismo di coordinamento di tutte le articolazioni presenti nella regione, denominato “la Lombardia”, unita ad una certa influenza nelle dinamiche criminali che coinvolgono le limitrofe province di Monza-Brianza e Lecco, nonché il milanese. Tali organizzazioni, dimostratesi attive in svariate attività delittuose tra cui traffici di sostanze stupefacenti, estorsioni e correlati atti intimidatori/attività di recupero crediti (o forme di “protezione” nei confronti di esercizi commerciali), rapine, sembrano allo stesso tempo interessate allo sfruttamento delle opportunità economiche disponibili. Tale processo di infiltrazione (in aziende, terreni, settori immobiliare ed edilizio, scavi e movimento terra, lavori stradali) mira anche ad insinuarsi in lavori pubblici (in particolare riferibili al milanese) per acquisirvi contratti di subappalto e fornitura. In particolare la 'ndrina “Galati”, radicatasi a Cabiato (CO) a margine del citato contesto mafioso si segnala sul territorio il verificarsi di taluni delitti contro la persona che vedono, tra le vittime, anche soggetti in qualche modo riferibili a contesti 'ndranghetisti. Nella provincia di Como, inoltre, risiedono stabilmente un numero non trascurabile di stranieri. La criminalità di matrice straniera fa registrare l'operatività di sodalizi etnici e multietnici dediti in particolare al traffico e spaccio di sostanze stupefacenti, adoperandosi tuttavia anche in reati contro il patrimonio (furti e la ricettazione). Nell'anno 2015 le segnalazioni riferite agli stranieri,*

*caratterizzandosi per un aumento, hanno inciso per oltre il 38% sul totale delle persone denunciate e/o arrestate nella provincia. Relativamente al coinvolgimento nei reati inerenti le sostanze stupefacenti nel 2015 che nell'area in esame fa rilevare anche diversi deferiti per associazione finalizzata al traffico, prevalgono le segnalazioni a carico di stranieri, ma risultano numerosi anche gli indagati italiani: nell'anno, sia pur con una diminuzione rispetto al precedente, sono stati ancora sequestrati circa 64 kg. di stupefacenti (soprattutto marijuana e cocaina, ma anche hashish e droghe sintetiche) e 153 piante di cannabis. Tra le aree ove si sviluppa l'attività di spaccio si rilevano anche zone boschive e parchi, oil contiguo territorio elvetico. Nella provincia di Como, nonostante una flessione rispetto al precedente anno, risultano ancora numerosi nel 2015 i reati predatori quali i furti (in particolare all'interno di abitazioni, in danno di autovetture ed esercizi commerciali, quelli con destrezza, ma talvolta anche consumati all'interno di uffici comunali) e, in minor misura, le rapine (numerose quelle perpetrate nella pubblica via, residuano gli episodi in esercizi commerciali ed, in crescita, quelli in abitazione), in aumento sul territorio le truffe e le frodi informatiche ed i casi di ricettazione. Tali illeciti, di fianco agli italiani, vedono tra gli autori anche elementi stranieri (che in qualche caso manifestano l'inserimento all'interno dei gruppi di matrice autoctona). Talvolta questi delitti si connotano per serialità o risultano ascrivibili a gruppi operanti in ambiti territoriali estesi, anche di carattere extraregionale. Si segnalano inoltre episodi di condotte delittuose legate alla passione per il gioco d'azzardo (prestiti usurari, estorsioni). Residua ancora, nella provincia in esame, lo sfruttamento della prostituzione. Sono 48.729 quelli censiti dall'ISTAT al 31 dice In incremento nel 2015, sul territorio comasco, appare infine il numero complessivo dei delitti (tra cui anche lesioni dolose e danneggiamenti, episodi estorsivi e, anche se meno frequenti dei precedenti, i casi di contrabbando e contraffazione di marchi e prodotti industriali). A tale inasprimento della delittuosità è tuttavia corrisposta un'efficace azione di contrasto da parte delle Forze di polizia, rilevabile sia in termini di incremento dei delitti scoperti sia in ordine al maggior numero di persone deferite. In relazione alla mappatura di aree critiche nei contesti urbani non si evidenziano nel Capoluogo situazioni di particolare degrado; tuttavia destano attenzione le ricorrenti manifestazioni criminali di natura predatoria (in particolare in danno di private abitazioni) afferenti ad alcuni suoi quartieri, nonché al limitrofo comune di Tavernerio ed a quelli di Erba, Cantù e Mariano Comense, che potrebbero essere ricondotti all'operatività del "pendolarismo criminale" di bande di saccheggiato"*

Per quanto concerne comunque il territorio dell'ente, attraverso l'analisi dei dati in possesso del Comando della Polizia Locale, non si segnalano avvenimenti criminosi.

## **2.2. L'analisi del contesto interno**

L'analisi del contesto interno riguarda, da una parte, la struttura organizzativa e, dall'altra parte, la mappatura dei processi, che rappresenta l'aspetto centrale e più importante finalizzato ad una corretta valutazione del rischio.

Le funzioni fondamentali dei comuni, fissate da ultimo dal D. L. 6 luglio 2012, n. 95, convertito dalla legge 7 agosto 2012, n. 135, sono le seguenti:

- a) Organizzazione generale dell'amministrazione, gestione finanziaria e contabile e controllo;
- b) Organizzazione dei servizi pubblici di interesse generale di ambito comunale, ivi compresi i servizi di trasporto pubblico comunale;
- c) Catasto, ad eccezione delle funzioni mantenute allo Stato dalla normativa vigente;
- d) La pianificazione urbanistica ed edilizia di ambito comunale nonché la partecipazione alla pianificazione territoriale di livello sovra comunale;
- e) Attività, in ambito comunale, di pianificazione di protezione civile e di coordinamento dei primi soccorsi;
- f) L'organizzazione e la gestione dei servizi di raccolta, avvio e smaltimento e recupero dei rifiuti urbani e la riscossione dei relativi tributi;
- g) Progettazione e gestione del sistema locale dei servizi sociali ed erogazione delle relative prestazioni ai cittadini, secondo quanto previsto dall'articolo 118, comma 4, della Costituzione;
- h) Edilizia scolastica per la parte non attribuita alla competenza delle province, organizzazione e gestione dei servizi scolastici;

- i) Polizia municipale e polizia amministrativa locale;
- j) Tenuta dei registri di stato civile e di popolazione e compiti in materia di servizi anagrafici nonché in materia di servizi elettorali e statistici, nell'esercizio delle funzioni di competenza statale.

In considerazione della propria collocazione geografica separata, il Comune di Campione d'Italia, exclave italiana in territorio svizzero, svolge inoltre numerose altre attività di tipo istituzionale, che rappresentano un unicum dal punto di vista giuridico per gli enti territoriali italiani.

Tale particolare posizione geografica, infatti, con evidenti riflessi in ambito socio-economico e politico, non consente di rapportare il Comune di Campione d'Italia, sia pure in modo approssimativo, con gli altri Comuni italiani di pari dimensione demografica.

Pur applicando la normativa nazionale italiana in materia di ordinamento degli Enti locali, l'Amministrazione Comunale si trova ad operare in un contesto socio-economico svizzero, in particolare del Canton Ticino in cui Campione d'Italia è inserita e con il quale sono necessari e frequenti i rapporti in molteplici settori.

Essendo inoltre il territorio comunale esterno alla linea doganale italiana, ma inserito dall'anno 2020 nella zona doganale UE, le forniture e i servizi diretti a Campione d'Italia, vengono assoggettati all'ILCCI (Imposta Locale sul Consumo di Campione d'Italia).

In considerazione del fatto che il Comune di Campione d'Italia si estende anche per 1,5 kmq di acque del Lago Ceresio, è stata affidata all'Ente territoriale, tramite il Servizio di Polizia Locale, oltre alla gestione del demanio lacuale e a tutti gli aspetti connessi, il rilascio dei contrassegni per i natanti nel rispetto della convenzione internazionale italo-svizzera per la navigazione sul Ceresio e Verbano e la gestione del registro nautico delle imbarcazioni da diporto, su espressa delega del Ministero delle Infrastrutture e Trasporti.

La situazione sin qui delineata, abbinata alla mancata contiguità territoriale con lo Stato italiano, comporta numerose difficoltà a garantire servizi essenziali, altrove affidati all'amministrazione centrale e/o regionale: l'assistenza sanitaria per i cittadini campionesi è garantita attraverso un'intesa tra Regione Lombardia, ASL di Como e Comune di Campione d'Italia che prevede una sanità mista italo-elvetica, con le spese eccedenti la quota capitaria regionale o riferiti a istituti speciali gestiti direttamente dal Comune attraverso trasferimenti vincolati da parte dello Stato.

Inoltre, in considerazione della collocazione geografica derivante dall'essere "territorium clausum", il Comune di Campione d'Italia si è sempre adoperato per consentire che gli insediamenti abitativi di cittadini campionesi nel territorio svizzero circostante avvenissero senza che gli stessi fossero costretti a tagliare ogni rapporto con l'Italia: da qui la particolare attenzione e la cura riservate anche agli interessi dei cittadini iscritti nel registro anagrafico AIRE e residenti nei Comuni del limitrofo Canton Ticino ma legati a Campione d'Italia per origini o per attività lavorativa presso la Casa da Gioco o il Comune.

Il Segretario generale del Comune, unitamente ai Capi Area, assicura il coordinamento e l'unità dell'azione amministrativa.

### **2.2.1. La struttura organizzativa**

La struttura organizzativa viene analizzata e descritta nella parte del PIAO dedicata all'organizzazione / alla performance. Si rinvia a tale sezione.

### **2.2.2. La valutazione di impatto del contesto interno ed esterno**

Dai risultati dell'analisi del contesto, sia esterno che interno, è possibile sviluppare le considerazioni seguenti in merito alle misure di prevenzione e contrasto della corruzione: si tratta di una zona geografica, come esposto precedentemente, in una particolare posizione geografica con evidenti riflessi in ambito

socio-economico e politico che non consentono di rapportare il Comune di Campione d'Italia, sia pure in modo approssimativo, con gli altri Comuni italiani di pari dimensione demografica.

Per quanto concerne l'applicazione delle misure nel contesto interno, si rileva la difficoltà in un ente di piccole dimensioni e con un organico limitato di dare applicazione a talune misure quali la rotazione dei responsabili, che richiederebbe la fungibilità delle figure in servizio presso l'ente, o il monitoraggio dei tempi del procedimento e la pubblicazione tempestiva degli atti: a tal proposito si rileva la necessità di effettuare un bilanciamento tra la previsione delle misure di contrasto alla corruzione, l'effettiva utilità delle stesse e la concreta sostenibilità amministrativa, al fine di concepire un sistema di prevenzione efficace e adeguato alle reali possibilità ed esigenze di un piccolo ente. Si rileva infine che la carenza di risorse umane rende di fatto impossibile la creazione di una struttura professionalmente valida che possa supportare il RPCT nell'attuazione del Piano, vista inoltre la situazione di dissesto in cui versa questo Ente.

### 2.3. La mappatura dei processi

La mappatura dei processi si articola in tre fasi: identificazione; descrizione; rappresentazione.

L'identificazione consiste nello stabilire l'unità di analisi (il processo), nell'identificare l'elenco completo dei processi svolti dall'organizzazione che, nelle fasi successive, dovranno essere esaminati e descritti. In questa fase l'obiettivo è definire la lista dei processi che dovranno essere oggetto di analisi e approfondimento.

Il risultato della prima fase è l'**identificazione** dell'elenco completo dei processi dall'amministrazione. I processi sono poi aggregati nelle cosiddette **aree di rischio**, intese come raggruppamenti omogenei di processi. Le aree di rischio possono essere distinte in generali e specifiche:

- a) quelle **generali** sono comuni a tutte le amministrazioni (es. contratti pubblici, acquisizione e gestione del personale);
- b) quelle **specifiche** riguardano la singola amministrazione e dipendono dalle caratteristiche peculiari delle attività da essa svolte.

Il PNA 2019, Allegato n. 1, ha individuato le seguenti "Aree di rischio" per gli enti locali:

1. acquisizione e gestione del personale;
2. affari legali e contenzioso;
3. contratti pubblici;
4. controlli, verifiche, ispezioni e sanzioni;
5. gestione dei rifiuti;
6. gestione delle entrate, delle spese e del patrimonio;
7. governo del territorio;
8. incarichi e nomine;
9. pianificazione urbanistica;
10. provvedimenti ampliativi della sfera giuridica dei destinatari con effetto economico diretto e immediato;
11. provvedimenti ampliativi della sfera giuridica dei destinatari privi di effetto economico diretto e immediato.

Oltre alle suddette undici "Aree di rischio", si prevede l'area definita "**Partecipata Casinò di Campione S.p.A. – S.B**".

Per la mappatura è fondamentale il coinvolgimento dei responsabili delle strutture organizzative principali. Secondo l'ANAC, può essere utile prevedere, specie in caso di complessità organizzative, la costituzione

di un “gruppo di lavoro” dedicato e interviste agli addetti ai processi onde individuare gli elementi peculiari e i principali flussi.

Il RPCT, a seguito di un organico limitato non ha potuto costituire formalmente e coordinare un “Gruppo di lavoro”.

Si sono però elencati i processi nelle schede allegate, denominate “**Mappatura dei processi a catalogo dei rischi**” (Allegato A).

Tali processi, poi, sempre secondo gli indirizzi espressi dal PNA, sono stati brevemente descritti (mediante l’indicazione dell’input, delle attività costitutive il processo, e dell’output finale) e, infine, è stata registrata l’unità organizzativa responsabile del processo stesso.

### 3. Valutazione del rischio

La valutazione del rischio è la macro-fase del processo di gestione in cui il rischio stesso è identificato, analizzato e confrontato con altri rischi, al fine di individuare le priorità di intervento e le possibili misure organizzative correttive e preventive (trattamento del rischio). Si articola in tre fasi: identificazione, analisi e ponderazione del rischio.

#### 3.1. Identificazione del rischio

L’identificazione del rischio ha l’obiettivo di individuare comportamenti o fatti che possono verificarsi in relazione ai processi di pertinenza dell’amministrazione, tramite i quali si concretizza il fenomeno corruttivo.

Tale fase deve portare con gradualità alla creazione di un “Registro degli eventi rischiosi” nel quale sono riportati tutti gli eventi rischiosi relativi ai processi dell’amministrazione.

**Il Registro degli eventi rischiosi, o Catalogo dei rischi principali, è riportato nell’Allegato B della sottosezione Rischi corruttivi e trasparenza.**

Per individuare gli eventi rischiosi è necessario: definire l’oggetto di analisi; utilizzare tecniche di identificazione e una pluralità di fonti informative; individuare i rischi.

**a) L’oggetto di analisi:** è l’unità di riferimento rispetto alla quale individuare gli eventi rischiosi. L’oggetto di analisi può essere: l’intero processo, le singole attività che compongono ciascun processo.

**b) Tecniche e fonti informative:** per identificare gli eventi rischiosi è opportuno utilizzare una pluralità di tecniche e prendere in considerazione il più ampio numero possibile di fonti. Le tecniche sono molteplici, quali: l’analisi di documenti e di banche dati, l’esame delle segnalazioni, le interviste e gli incontri con il personale, workshop e focus group, confronti con amministrazioni simili (benchmarking), analisi dei casi di corruzione, ecc.

**c) L’identificazione dei rischi:** gli eventi rischiosi individuati sono elencati e documentati. La formalizzazione può avvenire tramite un “registro o catalogo dei rischi” dove, per ogni oggetto di analisi, è riportata la descrizione di tutti gli eventi rischiosi che possono manifestarsi.

Il catalogo è riportato nella **colonna F dell’Allegato A**. Per ciascun processo è indicato il rischio principale che è stato individuato.



### 3.2. Analisi del rischio

L'analisi ha il duplice obiettivo di pervenire ad una comprensione più approfondita degli eventi rischiosi identificati nella fase precedente, attraverso l'analisi dei cosiddetti fattori abilitanti della corruzione, e, dall'altro lato, di stimare il livello di esposizione dei processi e delle relative attività al rischio.

Ai fini dell'analisi del livello di esposizione al rischio è quindi necessario:

- a) scegliere l'approccio valutativo, accompagnato da adeguate documentazioni e motivazioni rispetto ad un'impostazione quantitativa che prevede l'attribuzione di punteggi;
- b) individuare i criteri di valutazione;
- c) rilevare i dati e le informazioni;
- d) formulare un giudizio sintetico, adeguatamente motivato.

#### 3.2.1. Scelta dell'approccio valutativo

Per stimare l'esposizione ai rischi, l'approccio può essere di tipo qualitativo, quantitativo, oppure di tipo misto tra i due.

**Approccio qualitativo:** l'esposizione al rischio è stimata in base a motivate valutazioni, espresse dai soggetti coinvolti nell'analisi, su specifici criteri. Tali valutazioni, anche se supportate da dati, in genere non prevedono una rappresentazione di sintesi in termini numerici.

**Approccio quantitativo:** nell'approccio di tipo quantitativo si utilizzano analisi statistiche o matematiche per quantificare il rischio in termini numerici.

L'ANAC suggerisce di adottare l'approccio di tipo qualitativo, dando ampio spazio alla motivazione della valutazione e garantendo la massima trasparenza.

#### 3.2.2. I criteri di valutazione

Per stimare il rischio è necessario definire preliminarmente indicatori del livello di esposizione al rischio di corruzione.

L'ANAC ha proposto indicatori comunemente accettati, ampliabili o modificabili (PNA 2019, Allegato n. 1). Gli indicatori sono:

**livello di interesse esterno:** la presenza di interessi rilevanti, economici o meno, e di benefici per i destinatari determina un incremento del rischio;

**grado di discrezionalità del decisore interno:** un processo decisionale altamente discrezionale si caratterizza per un livello di rischio maggiore rispetto ad un processo decisionale altamente vincolato;

**manifestazione di eventi corruttivi in passato:** se l'attività è stata già oggetto di eventi corruttivi nell'amministrazione o in altre realtà simili, il rischio aumenta poiché quella attività ha caratteristiche che rendono praticabile il malaffare;

**trasparenza/opacità del processo decisionale:** l'adozione di strumenti di trasparenza sostanziale, e non solo formale, abbassa il rischio;

**livello di collaborazione del responsabile del processo nell'elaborazione, aggiornamento e monitoraggio del piano:** la scarsa collaborazione può segnalare un deficit di attenzione al tema della corruzione o, comunque, determinare una certa opacità sul reale livello di rischio;

**grado di attuazione delle misure di trattamento:** l'attuazione di misure di trattamento si associa ad una minore probabilità di fatti corruttivi.

Tutti gli indicatori suggeriti dall'ANAC sono stati utilizzati per valutare il rischio nel presente PTPCT.

I risultati dell'analisi sono stati riportati nelle schede allegate, denominate “**Analisi dei rischi**” (**Allegato B**).

### **3.2.3. La rilevazione di dati e informazioni**

La rilevazione di dati e informazioni necessari ad esprimere un giudizio motivato sugli indicatori di rischio deve essere coordinata dal RPCT.

Il PNA prevede che le informazioni possano essere rilevate: da soggetti con specifiche competenze o adeguatamente formati; oppure, attraverso modalità di autovalutazione da parte dei responsabili degli uffici coinvolti nello svolgimento del processo.

Qualora si applichi l'autovalutazione, il RPCT deve vagliare le stime dei responsabili per analizzarne la ragionevolezza ed evitare la sottostima delle stesse, secondo il principio della *prudenza*.

Le valutazioni devono essere suffragate dalla motivazione del giudizio espresso, fornite di evidenze a supporto e sostenute da “dati oggettivi, salvo documentata indisponibilità degli stessi” (Allegato n. 1, Part. 4.2, pag. 29). L'ANAC ha suggerito i seguenti dati oggettivi:

i dati sui precedenti giudiziari e disciplinari a carico dei dipendenti, fermo restando che le fattispecie da considerare sono le sentenze definitive, i procedimenti in corso, le citazioni a giudizio relativi a: reati contro la PA; falso e truffa, con particolare riferimento alle truffe aggravate alla PA (artt. 640 e 640-bis CP); procedimenti per responsabilità contabile; ricorsi in tema di affidamento di contratti);

le segnalazioni pervenute: whistleblowing o altre modalità, reclami, indagini di customer satisfaction, ecc.; ulteriori dati in possesso dell'amministrazione (ad esempio: rassegne stampa, ecc.).

La rilevazione delle informazioni è stata coordinata dal RPCT.

I risultati dell'analisi sono stati riportati nelle schede allegate, denominate “**Analisi dei rischi**”, **Allegato B**. Tutte le "valutazioni" sono supportate da chiare e sintetiche motivazioni, esposte nell'ultima colonna a destra ("**Motivazione**") nelle suddette schede (**Allegato B**).

Le valutazioni, per quanto possibile, sono sostenute dai "dati oggettivi" in possesso dell'ente.

### **3.2.4. formulazione di un giudizio motivato**

In questa fase si procede alla misurazione degli indicatori di rischio. L'ANAC sostiene che sarebbe opportuno privilegiare un'analisi di tipo *qualitativo*, accompagnata da adeguate documentazioni e motivazioni rispetto ad un'impostazione *quantitativa* che prevede l'attribuzione di punteggi. Se la misurazione degli indicatori di rischio viene svolta con metodologia "qualitativa" è possibile applicare una scala di valutazione di tipo ordinale: alto, medio, basso. Ogni misurazione deve essere adeguatamente motivata alla luce dei dati e delle evidenze raccolte.

L'ANAC raccomanda quanto segue:

qualora, per un dato processo, siano ipotizzabili più eventi rischiosi con un diverso livello di rischio, si raccomanda di far riferimento al valore più alto nello stimare l'esposizione complessiva del rischio;

evitare che la valutazione sia data dalla media dei singoli indicatori; è necessario far prevalere il giudizio qualitativo rispetto ad un mero calcolo matematico.

**L'analisi è stata svolta con metodologia di tipo qualitativo ed è stata applicata una scala ordinale di maggior dettaglio rispetto a quella suggerita dal PNA (basso, medio, alto):**

## LIVELLO DI RISCHIO

<i>RISCHIO QUASI NULLO</i>	<b>N</b>
<i>RISCHIO MOLTO BASSO</i>	<b>B-</b>
<i>RISCHIO BASSO</i>	<b>B</b>
<i>RISCHIO MODERATO</i>	<b>M</b>
<i>RISCHIO ALTO</i>	<b>A</b>
<i>RISCHIO MOLTO ALTO</i>	<b>A+</b>
<i>RISCHIO ALTISSIMO</i>	<b>A++</b>

I risultati della misurazione sono riportati nelle schede allegate, denominate **“Analisi dei rischi”, Allegato B**.

Nella colonna denominata "**Valutazione complessiva**" è indicata la misurazione di sintesi di ciascun oggetto di analisi.

Tutte le valutazioni sono supportate da una chiara, seppur sintetica motivazione, esposta nell'ultima colonna a destra ("**Motivazione**") nelle suddette schede (**Allegato B**).

Le valutazioni, per quanto possibile, sono sostenute dai "dati oggettivi" in possesso dell'ente (PNA, Allegato n. 1, Part. 4.2, pag. 29).

### 3.3. La ponderazione del rischio

La ponderazione è la fase conclusiva processo di valutazione del rischio. La ponderazione ha lo scopo di stabilire le azioni da intraprendere per ridurre l'esposizione al rischio e le priorità di trattamento dei rischi, considerando gli obiettivi dell'organizzazione e il contesto in cui la stessa opera, attraverso il loro confronto.

I criteri per la valutazione dell'esposizione al rischio di eventi corruttivi possono essere tradotti operativamente in indicatori di rischio (key risk indicators) in grado di fornire delle indicazioni sul livello di esposizione al rischio del processo o delle sue attività. Partendo dalla misurazione dei singoli indicatori, si dovrà pervenire ad una valutazione complessiva del livello di esposizione al rischio che ha lo scopo di fornire una misurazione sintetica del livello di rischio associabile all'oggetto di analisi (processo/attività o evento rischioso).

## 4. Il trattamento del rischio

Il trattamento del rischio consiste nell'individuazione, la progettazione e la programmazione delle misure generali e specifiche finalizzate a ridurre il rischio corruttivo identificato mediante le attività propedeutiche sopra descritte.

Le **misure generali** intervengono in maniera trasversale sull'intera amministrazione e si caratterizzano per la loro incidenza sul sistema complessivo della prevenzione della corruzione e per la loro stabilità nel tempo. Le **misure specifiche**, che si affiancano ed aggiungono sia alle misure generali, sia alla trasparenza, agiscono in maniera puntuale su alcuni specifici rischi e si caratterizzano per l'incidenza su problemi peculiari.

#### 4.1. Individuazione delle misure

Il primo step del trattamento del rischio ha l'obiettivo di identificare le misure di prevenzione, in funzione delle criticità rilevate in sede di analisi.

Le misure sono state puntualmente indicate e descritte nelle schede allegate denominate "**Individuazione e programmazione delle misure**", **Allegato C**.

Le misure sono elencate e descritte nella **colonna E** delle suddette schede.

**Per ciascun oggetto analisi è stata individuata e programmata almeno una misura di contrasto o prevenzione, secondo il criterio del "miglior rapporto costo/efficacia".**

Le principali misure, inoltre, sono state ripartite per singola "area di rischio" (**Allegato C1**).

La seconda parte del trattamento è la programmazione operativa delle misure.

In questa fase dopo aver individuato misure generali e misure specifiche (elencate e descritte nelle schede allegate denominate "**Individuazione e programmazione delle misure**", **Allegato C**), si è provveduto alla programmazione temporale dell'attuazione medesime, fissando anche le modalità di attuazione.

Per ciascun oggetto di analisi ciò è descritto nella **colonna F** ("**Programmazione delle misure**") **dell'Allegato C**.

## 5. Le misure di prevenzione e contrasto

### 5.5. Il Codice di comportamento

Il comma 3, dell'art. 54 del d.lgs. 165/2001 e s.m.i., dispone che ciascuna amministrazione elabori un proprio Codice di comportamento.

Tra le misure di prevenzione della corruzione, i Codici di comportamento rivestono un ruolo importante nella strategia delineata dalla legge 190/2012 costituendo lo strumento che più di altri si presta a regolare le condotte dei funzionari e ad orientarle alla migliore cura dell'interesse pubblico, in una stretta connessione con i Piani triennali di prevenzione della corruzione e della trasparenza (ANAC, deliberazione n. 177 del 19/2/2020 recante le "Linee guida in materia di Codici di comportamento delle amministrazioni pubbliche", Paragrafo 1).

MISURA GENERALE N. 1

In attuazione del D.L. 36/2022, il Codice di comportamento aggiornato è stato approvato in data 31.03.2024.

PROGRAMMAZIONE: la misura è già operativa.

### 5.6. Conflitto di interessi

L'art. 6-bis della legge 241/1990 (aggiunto dalla legge 190/2012, art. 1, comma 41) prevede che i responsabili del procedimento, nonché i titolari degli uffici competenti ad esprimere pareri, svolgere valutazioni tecniche e atti endoprocedimentali e ad assumere i provvedimenti conclusivi, debbano astenersi in caso di "conflitto di interessi", segnalando ogni situazione, anche solo potenziale, di conflitto.

Il DPR 62/2013, il Codice di comportamento dei dipendenti pubblici, norma il conflitto di interessi agli artt. 6, 7 e 14. Il dipendente pubblico ha il dovere di astenersi in ogni caso in cui esistano "gravi ragioni di convenienza". Sull'obbligo di astensione decide il responsabile dell'ufficio di appartenenza. L'art. 7 stabilisce che il dipendente si debba astenere sia dall'assumere decisioni, che dallo svolgere attività che possano coinvolgere interessi:

a) dello stesso dipendente;

- b) di suoi parenti o affini entro il secondo grado, del coniuge o di conviventi;
- c) di persone con le quali il dipendente abbia “rapporti di frequentazione abituale”;
- d) di soggetti od organizzazioni con cui il dipendente, ovvero il suo coniuge, abbia una causa pendente, ovvero rapporti di “grave inimicizia” o di credito o debito significativi;
- e) di soggetti od organizzazioni di cui sia tutore, curatore, procuratore o agente;
- f) di enti, associazioni anche non riconosciute, comitati, società o stabilimenti di cui sia amministratore o gerente o dirigente.

Ogni qual volta si configurino le descritte situazioni di conflitto di interessi, il dipendente è tenuto a darne tempestivamente comunicazione al responsabile dell’ufficio di appartenenza, il quale valuterà, nel caso concreto, l’eventuale sussistenza del contrasto tra l’interesse privato ed il bene pubblico.

All’atto dell’assegnazione all’ufficio, il dipendente pubblico ha il dovere di dichiarare l’insussistenza di situazioni di conflitto di interessi.

Deve informare per iscritto il dirigente di tutti i rapporti, diretti o indiretti, di collaborazione con soggetti privati, in qualunque modo retribuiti, che lo stesso abbia in essere o abbia avuto negli ultimi tre anni.

La suddetta comunicazione deve precisare:

- a) se il dipendente personalmente, o suoi parenti, o affini entro il secondo grado, il suo coniuge o il convivente abbiano ancora rapporti finanziari con il soggetto con cui ha avuto i predetti rapporti di collaborazione;
- b) e se tali rapporti siano intercorsi, o intercorrano tuttora, con soggetti che abbiano interessi in attività o decisioni inerenti all'ufficio, limitatamente alle pratiche a lui affidate.

Il dipendente, inoltre, ha l’obbligo di tenere aggiornata l’amministrazione sulla sopravvenienza di eventuali situazioni di conflitto di interessi.

Qualora il dipendente si trovi in una situazione di conflitto di interessi, anche solo potenziale, deve segnalarlo tempestivamente al dirigente o al superiore gerarchico o, in assenza di quest’ultimo, all’organo di indirizzo.

Questi, esaminate le circostanze, valuteranno se la situazione rilevata realizzi un conflitto di interessi che leda l’imparzialità dell’agire amministrativo. In caso affermativo, ne daranno comunicazione al dipendente.

La violazione degli obblighi di comunicazione ed astensione integra comportamenti contrari ai doveri d’ufficio e, pertanto, è fonte di responsabilità disciplinare, fatte salve eventuali ulteriori responsabilità civili, penali, contabili o amministrative. Pertanto, le attività di prevenzione, verifica e applicazione delle sanzioni sono a carico della singola amministrazione.

## MISURA GENERALE N. 2

L’ente applica con puntualità la esaustiva e dettagliata disciplina di cui agli artt. 53 del d.lgs. 165/2001 e 60 del DPR 3/1957.

Allo scopo di monitorare e rilevare eventuali situazioni di conflitto di interesse, anche solo potenziale, il RPCT aggiorna periodicamente le dichiarazioni rese dai dipendenti.

PROGRAMMAZIONE: la misura avviene con periodicità annuale.

### **5.7. Inconferibilità e incompatibilità degli incarichi dirigenziali**

Si provvede a acquisire, conservare e verifica le dichiarazioni rese ai sensi dell’art. 20 del d.lgs. n. 39/2013. Inoltre, si effettua il monitoraggio delle singole posizioni soggettive, rivolgendo particolare attenzione alle situazioni di inconferibilità legate alle condanne per reati contro la pubblica amministrazione.

La procedura di conferimento degli incarichi prevede:

la preventiva acquisizione della dichiarazione di insussistenza di cause di inconferibilità o incompatibilità da parte del destinatario dell'incarico;

la successiva verifica annuale della suddetta dichiarazione;

il conferimento dell'incarico solo all'esito positivo della verifica (ovvero assenza di motivi ostativi al conferimento stesso);

la pubblicazione contestuale dell'atto di conferimento dell'incarico, ove necessario ai sensi dell'art. 14 del d.lgs. 33/2013, e della dichiarazione di insussistenza di cause di inconferibilità e incompatibilità, ai sensi dell'art. 20, co. 3, del d.lgs. 39/2013.

### MISURA GENERALE N. 3

L'ente, con riferimento a dirigenti e funzionari, applica puntualmente la disciplina degli artt. 50, comma 10, 107 e 109 del TUEL e degli artt. 13 – 27 del d.lgs. 165/2001 e smi.

L'ente applica puntualmente le disposizioni del d.lgs. 39/2013 ed in particolare l'art. 20 rubricato: *dichiarazione sulla insussistenza di cause di inconferibilità o incompatibilità*.

PROGRAMMAZIONE: la misura avviene con periodicità annuale.

### **5.8. Regole per la formazione delle commissioni e per l'assegnazione degli uffici**

Secondo l'art. 35-*bis*, del d.lgs. 165/2001 e smi, coloro che siano stati condannati, anche con sentenza non passata in giudicato, per i reati previsti nel Capo I del Titolo II del libro secondo del Codice penale:

- a) non possano fare parte, anche con compiti di segreteria, di commissioni per l'accesso o la selezione a pubblici impieghi;
- b) non possano essere assegnati, anche con funzioni direttive, agli uffici preposti alla gestione delle risorse finanziarie, all'acquisizione di beni, servizi e forniture,
- c) non possano essere assegnati, anche con funzioni direttive, agli uffici preposti alla concessione o all'erogazione di sovvenzioni, contributi, sussidi, ausili finanziari o attribuzioni di vantaggi economici a soggetti pubblici e privati;
- d) non possano fare parte delle commissioni per la scelta del contraente per l'affidamento di lavori, forniture e servizi, per la concessione o l'erogazione di sovvenzioni, contributi, sussidi, ausili finanziari, nonché per l'attribuzione di vantaggi economici di qualunque genere.

Le modalità di conferimento degli incarichi dirigenziali e di ex posizione organizzativa, ora EQ Elevata Qualificazione sono definite del Regolamento approvato con D.GC. n. 13/2024.

I requisiti richiesti dal Regolamento sono conformi a quanto dettato dall'art. 35-bis del d.lgs. 165/2001 e smi.

### **MISURA GENERALE N. 4/a:**

I soggetti incaricati di far parte di commissioni di gara, seggi d'asta, commissioni di concorso e di ogni altro organo deputato ad assegnare sovvenzioni, contributi, sussidi, ausili finanziari o vantaggi economici di qualsiasi genere, all'atto della designazione devono rendere, ai sensi del DPR 445/2000, una dichiarazione di insussistenza delle condizioni di incompatibilità previste dall'ordinamento.

L'ente verifica la veridicità di tutte le suddette dichiarazioni.

PROGRAMMAZIONE: la misura verrà attuato sin dall'approvazione del presente.

#### **MISURA GENERALE N. 4/b:**

I soggetti incaricati di funzioni dirigenziali e di Elevata Qualificazione che comportano la direzione ed il governo di uffici o servizi, all'atto della designazione, devono rendere, ai sensi del DPR 445/2000, una dichiarazione di insussistenza delle condizioni di incompatibilità previste dall'ordinamento.

L'ente verifica la veridicità di tutte le suddette dichiarazioni.

PROGRAMMAZIONE: la misura è già applicata.

#### **5.9. Incarichi extraistituzionali**

L'amministrazione ha approvato la disciplina di cui all'art. 53, co. 3-bis, del d.lgs. 165/2001 e smi, in merito agli incarichi vietati e ai criteri per il conferimento o l'autorizzazione allo svolgimento di incarichi extra istituzionali all'interno del Regolamento per l'organizzazione degli Uffici e dei Servizi.

#### **MISURA GENERALE N. 5:**

la procedura di autorizzazione degli incarichi extraistituzionali del personale dipendente è normata dal provvedimento organizzativo di cui sopra. L'ente applica con puntualità la suddetta procedura.

PROGRAMMAZIONE: la misura è già applicata

#### **5.10. Divieto di svolgere attività incompatibili a seguito della cessazione del rapporto di lavoro (pantouflage)**

L'art. 53, comma 16-ter, del d.lgs. 165/2001 e smi vieta ai dipendenti che, negli ultimi tre anni di servizio, abbiano esercitato poteri autoritativi o negoziali per conto delle pubbliche amministrazioni, di svolgere, nei tre anni successivi alla cessazione del rapporto di pubblico impiego, attività lavorativa o professionale presso i privati destinatari dell'attività della pubblica amministrazione svolta attraverso i medesimi poteri.

Eventuali contratti conclusi e gli incarichi conferiti in violazione del divieto sono nulli.

È fatto divieto ai soggetti privati che li hanno conclusi o conferiti di contrattare con le pubbliche amministrazioni per i successivi tre anni, con obbligo di restituzione dei compensi eventualmente percepiti e accertati ad essi riferiti.

#### **MISURA GENERALE N. 6:**

Ogni contraente e appaltatore dell'ente, all'atto della stipulazione del contratto deve rendere una dichiarazione, ai sensi del DPR 445/2000, circa l'inesistenza di contratti di lavoro o rapporti di collaborazione vietati a norma del comma 16-ter del d.lgs. 165/2001 e smi.

L'ente verifica la veridicità di tutte le suddette dichiarazioni.

PROGRAMMAZIONE: la misura verrà attuato sin dall'approvazione del presente.

#### **5.11. La formazione in tema di anticorruzione**

Il comma 8, art. 1, della legge 190/2012, stabilisce che il RPCT definisca procedure appropriate per selezionare e formare i dipendenti destinati ad operare in settori particolarmente esposti alla corruzione.

La formazione può essere strutturata su due livelli:

**livello generale:** rivolto a tutti i dipendenti e mirato all'aggiornamento delle competenze/comportamenti in materia di etica e della legalità;

**livello specifico:** dedicato al RPCT, ai referenti, ai componenti degli organismi di controllo, ai dirigenti e funzionari addetti alle aree a maggior rischio corruttivo, mirato a valorizzare le politiche, i programmi e gli strumenti utilizzati per la prevenzione e ad approfondire tematiche settoriali, in relazione al ruolo svolto da ciascun soggetto nell'amministrazione.

#### **MISURA GENERALE N. 7:**

Si demanda al RPCT il compito di individuare, di concerto con i dirigenti/responsabili di settore, i collaboratori cui somministrare formazione in materia di prevenzione della corruzione e trasparenza, nonché di programmare la formazione attraverso un apposito provvedimento.

#### **5.12. La rotazione del personale**

La rotazione del personale può essere classificata in ordinaria e straordinaria.

**Rotazione ordinaria:** la rotazione c.d. "ordinaria" del personale addetto alle aree a più elevato rischio di corruzione rappresenta una misura di importanza cruciale tra gli strumenti di prevenzione della corruzione, sebbene debba essere temperata con il buon andamento, l'efficienza e la continuità dell'azione amministrativa.

l'art. 1, comma 10 lett. b), della legge 190/2012 impone al RPCT di provvedere alla verifica, d'intesa con il dirigente competente, dell'effettiva rotazione degli incarichi negli uffici preposti allo svolgimento delle attività nel cui ambito è più elevato il rischio che siano commessi reati di corruzione.

Si rileva la difficoltà in un ente di piccole dimensioni e con un organico limitato di dare applicazione a talune misure quali la rotazione dei responsabili, che richiederebbe la fungibilità delle figure in servizio presso l'ente, o il monitoraggio dei tempi del procedimento e la pubblicazione tempestiva degli atti: a tal proposito si rileva la necessità di effettuare un bilanciamento tra la previsione delle misure di contrasto alla corruzione, l'effettiva utilità delle stesse e la concreta sostenibilità amministrativa, al fine di concepire un sistema di prevenzione efficace e adeguato alle reali possibilità ed esigenze di un piccolo ente.

#### **MISURA GENERALE N. 8/a:**

La dotazione organica dell'ente è assai limitata e non consente, di fatto, l'applicazione concreta del criterio della rotazione.

Non esistono figure professionali perfettamente fungibili.

La legge di stabilità per il 2016 (legge 208/2015), al comma 221, prevede quanto segue: "(...) *non trovano applicazione le disposizioni adottate ai sensi dell'art. 1 comma 5 della legge 190/2012, ove la dimensione dell'ente risulti incompatibile con la rotazione dell'incarico dirigenziale*".

In sostanza, la legge consente di evitare la rotazione dei dirigenti/funzionari negli enti dove ciò non sia possibile per *sostanziale infungibilità* delle figure presenti in dotazione organica.

**Rotazione straordinaria:** è prevista dall'art. 16 del d.lgs. 165/2001 e s.m.i. per i dipendenti nei confronti dei quali siano avviati procedimenti penali o disciplinari per condotte di natura corruttiva.

L'ANAC ha formulato le "Linee guida in materia di applicazione della misura della rotazione straordinaria" (deliberazione n. 215 del 26/3/2019).

E' obbligatoria la valutazione della condotta "corruttiva" del dipendente, nel caso dei delitti di concussione, corruzione per l'esercizio della funzione, per atti contrari ai doveri d'ufficio e in atti giudiziari, istigazione alla corruzione, induzione indebita a dare o promettere utilità, traffico di influenze illecite, turbata libertà



degli incanti e della scelta del contraente (per completezza, Codice penale, artt. 317, 318, 319, 319-bis, 319-ter, 319-quater, 320, 321, 322, 322-bis, 346-bis, 353 e 353-bis).

L'adozione del provvedimento è solo facoltativa nel caso di procedimenti penali avviati per tutti gli altri reati contro la pubblica amministrazione, di cui al Capo I, del Titolo II, del Libro secondo del Codice Penale, rilevanti ai fini delle inconfirmità ai sensi dell'art. 3 del d.lgs. 39/2013, dell'art. 35-bis del d.lgs. 165/2001 e del d.lgs. 235/2012.

Secondo l'Autorità, "non appena venuta a conoscenza dell'avvio del procedimento penale, l'amministrazione, nei casi di obbligatorietà, adotta il provvedimento" (deliberazione 215/2019, Paragrafo 3.4, pag. 18).

#### **MISURA GENERALE N. 8/b:**

Si prevede l'applicazione, nei limiti del possibile, delle disposizioni previste dalle "Linee guida in materia di applicazione della misura della rotazione straordinaria" (deliberazione ANAC n. 215 del 26/3/2019).

PROGRAMMAZIONE: *verrà attuata sin dall'approvazione del presente.*

#### **5.13. Misure per la tutela del dipendente che segnali illeciti (whistleblower)**

L'art. 54-bis del d.lgs. 165/2001 e s.m.i., riscritto dalla legge 179/2017, stabilisce che il pubblico dipendente che, nell'interesse dell'integrità della pubblica amministrazione, segnali condotte illecite di cui è venuto a conoscenza in ragione del proprio rapporto di lavoro non possa essere sanzionato, demansionato, licenziato, trasferito, o sottoposto ad altra misura organizzativa avente effetti negativi, diretti o indiretti, sulle condizioni di lavoro determinata dalla segnalazione. Tutte le amministrazioni pubbliche sono tenute ad applicare l'articolo 54-bis.

La segnalazione dell'illecito può essere inoltrata: in primo luogo, al RPCT; quindi, in alternativa all'ANAC, all'Autorità giudiziaria, alla Corte dei conti.

La segnalazione è sempre sottratta all'accesso documentale, di tipo tradizionale, normato dalla legge 241/1990. La denuncia deve ritenersi anche sottratta all'applicazione dell'istituto dell'accesso civico generalizzato, di cui agli articoli 5 e 5-bis del d.lgs. 33/2013. L'accesso, di qualunque tipo esso sia, non può essere riconosciuto poiché l'identità del segnalante non può, e non deve, essere rivelata.

L'art. 54-bis accorda al whistleblower le seguenti garanzie: la tutela dell'anonimato; il divieto di discriminazione; la previsione che la denuncia sia sottratta all'accesso.

#### **MISURA GENERALE N. 9:**

L'ente si è dotato di una piattaforma digitale, accessibile dal web, che consente l'inoltro e la gestione di segnalazioni in maniera del tutto anonima e che ne consente l'archiviazione.

Le relative istruzioni sono state pubblicate in "Amministrazione trasparente", "Altri contenuti", "Prevenzione della corruzione".

Al personale dipendente ed agli Amministratori è stata inoltrata specifica e dettagliata comunicazione, circa le modalità di accesso alla piattaforma.

Ad oggi, sono pervenute n. 0 (zero) segnalazioni.

PROGRAMMAZIONE: la misura è già attuata.

#### **5.14. Altre misure generali**

### **5.14.1. Patti di Integrità e Protocolli di legalità**

Patti d'integrità e Protocolli di legalità recano un complesso di condizioni la cui accettazione è presupposto necessario per la partecipazione ad una gara di appalto.

Il patto di integrità è un documento che la stazione appaltante richiede ai partecipanti alle gare. Permette un controllo reciproco e sanzioni per il caso in cui qualcuno dei partecipanti cerchi di eluderlo. Si tratta quindi di un complesso di "regole di comportamento" finalizzate alla prevenzione del fenomeno corruttivo e volte a valorizzare comportamenti eticamente adeguati per tutti i concorrenti.

Il comma 17 dell'art. 1 della legge 190/2012 e smi che stabilisce che le stazioni appaltanti possano prevedere "negli avvisi, bandi di gara o lettere di invito che il mancato rispetto delle clausole contenute nei protocolli di legalità o nei patti di integrità [costituisca] causa di esclusione dalla gara".

#### **MISURA GENERALE N. 11:**

Il testo del "Patto di Integrità" verrà elaborato ed approvato con successivo atto.

### **5.14.2. Rapporti con i portatori di interessi particolari**

Tra le misure generali che le amministrazioni è opportuno adottino, l'Autorità ha fatto riferimento a quelle volte a garantire una corretta interlocuzione tra i decisori pubblici e i portatori di interesse, rendendo conoscibili le modalità di confronto e di scambio di informazioni (PNA 2019, pag. 84).

L'Autorità auspica sia che le amministrazioni e gli enti regolamentino la materia, prevedendo anche opportuni coordinamenti con i contenuti dei codici di comportamento; sia che la scelta ricada su misure, strumenti o iniziative che non si limitino a registrare il fenomeno da un punto di vista formale e burocratico ma che siano in grado effettivamente di rendere il più possibile trasparenti eventuali influenze di portatori di interessi particolari sul processo decisionale.

#### **MISURA GENERALE N. 11:**

l'amministrazione intende dotarsi di un regolamento del tutto analogo a quello licenziato dall'Autorità, con la deliberazione n. 172 del 6/3/2019, che disciplini i rapporti tra amministrazione e portatori di interessi particolari.

### **5.14.3. Erogazione di sovvenzioni, contributi, sussidi e vantaggi economici di qualunque genere**

Il comma 1 dell'art. 26 del d.lgs. 33/2013 (come modificato dal d.lgs. 97/2016) prevede la pubblicazione degli atti con i quali le pubbliche amministrazioni determinano, ai sensi dell'art. 12 della legge 241/1990, criteri e modalità per la concessione di sovvenzioni, contributi, sussidi ed ausili finanziari, nonché per attribuire vantaggi economici di qualunque genere a persone, enti pubblici ed enti privati.

Il comma 2 del medesimo art. 26, invece, impone la pubblicazione dei provvedimenti di concessione di benefici superiori a 1.000 euro, assegnati allo stesso beneficiario, nel corso dell'anno solare. La pubblicazione, che è dovuta anche qualora il limite venga superato con più provvedimenti, costituisce condizione di legittimità ed efficacia del provvedimento di attribuzione del vantaggio (art. 26 comma 3).

La pubblicazione deve avvenire tempestivamente e, comunque, prima della liquidazione delle somme che costituiscono il contributo.

L'obbligo di pubblicazione sussiste solo laddove il totale dei contributi concessi allo stesso beneficiario, nel corso dell'anno solare, sia superiore a 1.000 euro.

Il comma 4 dell'art. 26, **esclude la pubblicazione dei dati identificativi delle persone fisiche beneficiarie qualora sia possibile desumere informazioni sullo stato di salute, ovvero sulla condizione di disagio economico-sociale dell'interessato.**

L'art. 27, del d.lgs. 33/2013, invece elenca le informazioni da pubblicare: il nome dell'impresa o dell'ente e i rispettivi dati fiscali, il nome di altro soggetto beneficiario; l'importo del vantaggio economico

corrisposto; la norma o il titolo a base dell'attribuzione; l'ufficio e il dirigente responsabile del relativo procedimento amministrativo; la modalità seguita per l'individuazione del beneficiario; il link al progetto selezionato ed al curriculum del soggetto incaricato.

Tali informazioni, organizzate annualmente in unico elenco, sono registrate in Amministrazione trasparente (“Sovvenzioni, contributi, sussidi, vantaggi economici”, “Atti di concessione”) con modalità di facile consultazione, in formato tabellare aperto che ne consenta l'esportazione, il trattamento e il riutilizzo (art. 27 comma 2).

#### **MISURA GENERALE N. 12:**

sovvenzioni, contributi, sussidi, ausili finanziari, nonché attribuzioni di vantaggi economici di qualunque genere, sono elargiti esclusivamente alle condizioni e secondo la disciplina del regolamento previsto dall'art. 12 della legge 241/1990. Detto regolamento è stato approvato dall'organo consiliare con deliberazione n. 15 del 17.8.2015

Ogni provvedimento d'attribuzione/elargizione è pubblicato all'albo online e nella sezione “*determinazioni/deliberazioni*”.

Vengono poi pubblicati i schema le erogazioni annuali sul sito istituzionale dell'ente nella sezione “*amministrazione trasparente*”.

PROGRAMMAZIONE: la misura è già operativa.

#### **5.14.5. Concorsi e selezione del personale**

#### **MISURA GENERALE N. 13:**

i concorsi e le procedure selettive si svolgono secondo le prescrizioni del d.lgs. 165/2001 e del regolamento di organizzazione degli uffici e servizi.

Ogni provvedimento relativo a concorsi e procedure selettive è prontamente pubblicato sul sito istituzionale dell'ente nella sezione “*amministrazione trasparente*”.

PROGRAMMAZIONE: la misura è già operativa.

#### **5.14.6. Il monitoraggio del rispetto dei termini di conclusione dei procedimenti**

Dal monitoraggio dei termini di conclusione dei procedimenti amministrativi potrebbero essere rilevati omissioni e ritardi ingiustificati tali da celare fenomeni corruttivi o, perlomeno, di cattiva amministrazione.

#### **MISURA GENERALE N. 14:**

Il sistema di monitoraggio dei principali procedimenti è attivato nell'ambito del *controllo di gestione* dell'ente.

PROGRAMMAZIONE: la misura è già operativa.

#### **5.14.7. La vigilanza su enti controllati e partecipati**

A norma della deliberazione ANAC, n. 1134/2017, sulle “Nuove linee guida per l'attuazione della normativa in materia di prevenzione della corruzione e trasparenza da parte delle società e degli enti di diritto privato controllati e partecipati dalle pubbliche amministrazioni e dagli enti pubblici economici” (pag. 45), in materia di prevenzione della corruzione, gli enti di diritto privato in controllo pubblico e necessario che:

- adottino il modello di cui al d.lgs. 231/2001;

- provvedano alla nomina del Responsabile anticorruzione e per la trasparenza;

Il Comune di Campione risulta essere socio unico della Società Casinò di Campione S.p.A. – S.B. .

Le società partecipata deve adempiere agli obblighi in materia di prevenzione e contrasto della corruzione secondo i principi della normativa vigente in materia.

Gli Organi amministrativi societari nominano il Responsabile per la prevenzione ed il contrasto della corruzione (di seguito indicato come “Responsabile anticorruzione”), dandone comunicazione al Responsabile anticorruzione del Comune. Si precisa che la Società Casinò di Campione S.p.A. – S.B ha nominato il proprio dipendente Sig. De Ceglie Antonio quale responsabile anticorruzione.

Il Responsabile anticorruzione risponde direttamente all’Organo amministrativo societario.

Il Responsabile anticorruzione svolge l’analisi propedeutica alla redazione del “Piano Anticorruzione”, ne segue l’attuazione e individua, qualora la struttura e l’attività aziendale lo richiedano, i referenti presso i singoli uffici che lo affiancheranno nella redazione e nell’implementazione del Piano stesso. A tal fine, il Responsabile anticorruzione si attiva affinché venga effettuata la ricognizione delle attività svolte dalle strutture aziendali, che faccia emergere le aree di competenza maggiormente a rischio; sulla base di detta analisi e dei dati storici in suo possesso, l’Organo amministrativo approva il suddetto “Piano Anticorruzione”, contenente le azioni da adottare per prevenire e contrastare l’insorgenza di potenziali fenomeni corruttivi. Il Piano è pubblicato sul sito internet della società partecipata e trasmesso al Responsabile anticorruzione del Comune.

Il Responsabile anticorruzione vigila sulla sua attuazione e assume ogni azione utile per favorire l’implementazione di buone prassi e, in ogni caso, delle procedure adottate dal Comune di Campione d’Italia. Il Responsabile anticorruzione formula le proposte di aggiornamenti del Piano Anticorruzione, nonché i rapporti sui risultati ottenuti e sulle eventuali criticità emerse nell’adozione delle misure ivi contenute.

Come previsto dalla normativa vigente, per ragioni di coerenza, economicità e razionale organizzazione, il Piano Anticorruzione è integrato nel modello organizzativo ex D.Lgs. n. 231/2001.

La società partecipata, inoltre, deve adempiere alle prescrizioni normative in materia di trasparenza e pubblicità delle informazioni, con le modalità e nei limiti previsti dalla normativa in materia nel tempo vigente, garantendo il diritto di accesso ex Lege n. 241/1990 e pubblicando sul proprio sito web ufficiale ogni dato e informazione che riguardi le attività di pubblico interesse svolte, garantendone la piena accessibilità e fruibilità.

Gli Organi amministrativi sono tenuti a trasmettere al Comune i dati e le informazioni funzionali all’adempimento degli obblighi di pubblicazione posti a carico del Comune medesimo dalla legislazione in materia nel tempo vigente.

Per l’anno 2024 sono stati individuati i seguenti obiettivi strategici in materia di prevenzione della corruzione e trasparenza:

Obiettivi strategici	Obiettivi operativi	2024	2025	2026
Ridurre le opportunità che si manifestino casi di corruzione	Approvazione di apposito regolamento per il controllo della Società partecipata			x
Aumentare la capacità di scoprire casi di corruzione	Monitoraggio bandi e affidamenti	x	x	x
	Monitoraggio bandi di assunzione di personale	x	x	x
Creare un contesto sfavorevole alla corruzione	Richiamare la Società al rispetto degli obblighi previsti dalla normativa in capo alla stessa	x	x	x
	Presentazione del PTPCT a alla Società	x	x	x
	Adottare atti di indirizzo in merito all'adozione da parte della partecipata di misure integrative di contrasto alla corruzione ai sensi del D. Lgs 231/2001	x	x	x

## 6. La trasparenza

### 6.1. La trasparenza e l'accesso civico

La trasparenza è una delle misure generali più importanti dell'intero impianto delineato dalla legge 190/2012. Secondo l'art. 1 del d.lgs. 33/2013, come rinnovato dal d.lgs. 97/2016, la trasparenza è l'accessibilità totale a dati e documenti delle pubbliche amministrazioni. Detta "accessibilità totale" è consentita allo scopo di tutelare i diritti dei cittadini, promuovere la partecipazione all'attività amministrativa, favorire forme diffuse di controllo sul perseguimento delle funzioni istituzionali e sull'utilizzo delle risorse pubbliche.

La trasparenza è attuata:

- attraverso la pubblicazione dei dati e delle informazioni elencate dalla legge sul sito web istituzionale nella sezione "Amministrazione trasparente";
- l'istituto dell'accesso civico, classificato in semplice e generalizzato.

Il comma 1, dell'art. 5 del d.lgs. 33/2013, prevede: "L'obbligo previsto dalla normativa vigente in capo alle pubbliche amministrazioni di pubblicare documenti, informazioni o dati comporta il diritto di chiunque di richiedere i medesimi, nei casi in cui sia stata omessa la loro pubblicazione" (**accesso civico semplice**). Il comma 2, dello stesso art. 5, recita: "Allo scopo di favorire forme diffuse di controllo sul perseguimento delle funzioni istituzionali e sull'utilizzo delle risorse pubbliche e di promuovere la partecipazione al dibattito pubblico, chiunque ha diritto di accedere ai dati e ai documenti detenuti dalle pubbliche amministrazioni, ulteriori rispetto a quelli oggetto di pubblicazione" obbligatoria ai sensi del d.lgs. 33/2013 (**accesso civico generalizzato**).

### 6.2. Il regolamento ed il registro delle domande di accesso

L'Autorità suggerisce l'adozione, anche nella forma di un regolamento, di una disciplina che fornisca un quadro organico e coordinato dei profili applicativi relativi alle diverse tipologie di accesso.

La disciplina regolamentare dovrebbe prevedere: una parte dedicata alla disciplina dell'accesso documentale di cui alla legge 241/1990; una seconda parte dedicata alla disciplina dell'accesso civico "semplice" connesso agli obblighi di pubblicazione; una terza parte sull'accesso generalizzato.

L'Autorità propone il Registro delle richieste di accesso da istituire presso ogni amministrazione.

Il registro dovrebbe contenere l'elenco delle richieste con oggetto e data, relativo esito e indicazione della data della decisione. Il registro è pubblicato, oscurando i dati personali eventualmente presenti, e tenuto aggiornato almeno ogni sei mesi in "amministrazione trasparente", "altri contenuti – accesso civico".

In attuazione di tali indirizzi dell'ANAC, questa amministrazione si è dotata del registro che risulta pubblicato sul sito istituzionale dell'Ente all'apposita sezione di Amministrazione Trasparente, registro che viene alimentato all'arrivo delle istanze e la pubblicazione aggiornata almeno con cadenza semestrale.

### **MISURA GENERALE N. 15:**

consentire a chiunque e rapidamente l'esercizio dell'accesso civico è obiettivo strategico di questa amministrazione.

Del diritto all'accesso civico è stata data ampia informazione sul sito dell'ente.

I dipendenti sono stati appositamente formati su contenuto e modalità d'esercizio dell'accesso civico, nonché sulle differenze rispetto al diritto d'accesso documentale di cui alla legge 241/1990.

PROGRAMMAZIONE: la misura è già attuata.

### **6.3. Le modalità attuative degli obblighi di pubblicazione**

L'Allegato n. 1, della deliberazione ANAC 28/12/2016 n. 1310, integrando i contenuti della scheda allegata al d.lgs. 33/2013, ha rinnovato la struttura delle informazioni da pubblicarsi sui siti delle pubbliche amministrazioni, adeguandola alle novità introdotte dal d.lgs. 97/2016.

Il legislatore ha organizzato in sotto-sezioni di primo e di secondo livello le informazioni, i documenti ed i dati da pubblicare obbligatoriamente nella sezione "Amministrazione trasparente".

Le sotto-sezioni devono essere denominate esattamente come indicato dalla deliberazione ANAC 1310/2016.

Le schede allegate denominate "**Allegato D - Misure di trasparenza**" ripropongono fedelmente i contenuti, assai puntuali e dettagliati, quindi più che esaustivi, dell'Allegato n. 1 della deliberazione ANAC 28/12/2016, n. 1310.

Rispetto alla deliberazione 1310/2016, le tabelle di questo piano sono composte da sette colonne, anziché sei.

È stata aggiunta la "**Colonna G**" (a destra) **per poter individuare, in modo chiaro, l'ufficio responsabile delle pubblicazioni previste nelle altre colonne.**

Le tabelle, organizzate in sette colonne, recano i dati seguenti:

<b>COLONNA</b>	<b>CONTENUTO</b>
<b>A</b>	denominazione delle sotto-sezioni di primo livello
<b>B</b>	denominazione delle sotto-sezioni di secondo livello
<b>C</b>	disposizioni normative che impongono la pubblicazione
<b>D</b>	denominazione del singolo obbligo di pubblicazione
<b>E</b>	contenuti dell'obbligo (documenti, dati e informazioni da pubblicare in ciascuna sotto-sezione secondo le linee guida di ANAC);
<b>F (*)</b>	periodicità di aggiornamento delle pubblicazioni;

**G (\*\*)**

ufficio responsabile della pubblicazione dei dati, delle informazioni e dei documenti previsti nella colonna E secondo la periodicità prevista in colonna F.

#### **(\*) Nota ai dati della Colonna F:**

la normativa impone scadenze temporali diverse per l'aggiornamento delle diverse tipologie di informazioni e documenti.

L'aggiornamento delle pagine web di "Amministrazione trasparente" può avvenire "tempestivamente", oppure su base annuale, trimestrale o semestrale.

L'aggiornamento di numerosi dati deve avvenire "tempestivamente". Il legislatore, però, non ha specificato il concetto di tempestività, concetto relativo che può dar luogo a comportamenti anche molto difformi.

#### **(\*\*) Nota ai dati della Colonna G:**

L'art. 43 comma 3 del d.lgs. 33/2013 prevede che "i dirigenti responsabili degli uffici dell'amministrazione garantiscano il tempestivo e regolare flusso delle informazioni da pubblicare ai fini del rispetto dei termini stabiliti dalla legge".

### **6.4. L'organizzazione dell'attività di pubblicazione**

I referenti per la trasparenza, coadiuvano il RPCT nello svolgimento delle attività previste dal d.lgs. 33/2013.

Data la struttura organizzativa dell'ente, non è possibile individuare un unico ufficio per la gestione di tutti i dati e le informazioni da registrare in Amministrazione Trasparente.

Il Responsabile anticorruzione e per la trasparenza sovrintende e verifica: il tempestivo invio dei dati, delle informazioni e dei documenti dagli uffici depositari all'ufficio preposto alla gestione del sito; la tempestiva pubblicazione da parte dell'ufficio preposto alla gestione del sito; assicura la completezza, la chiarezza e l'aggiornamento delle informazioni.

Il responsabile per la prevenzione della corruzione e per la trasparenza svolge stabilmente attività di controllo sull'adempimento degli obblighi di pubblicazione coadiuvato dal Nucleo di Valutazione nominato.

Le limitate risorse dell'ente non consentono l'attivazione di strumenti di rilevazione circa "l'effettivo utilizzo dei dati" pubblicati.

Tali rilevazioni, in ogni caso, non sono di alcuna utilità per l'ente, obbligato comunque a pubblicare i documenti previsti dalla legge.

## **7. Il monitoraggio e il riesame delle misure**

Il processo di prevenzione della corruzione si articola in quattro macrofasi: l'analisi del contesto; la valutazione del rischio; il trattamento; infine, la macro fase del "monitoraggio" e del "riesame" delle singole misure e del sistema nel suo complesso.

Monitoraggio e riesame periodico sono stadi essenziali dell'intero processo di gestione del rischio, che consentono di verificare attuazione e adeguatezza delle misure di prevenzione della corruzione, nonché il complessivo funzionamento del processo consentendo, in tal modo, di apportare tempestivamente i correttivi che si rendessero necessari.

Monitoraggio e riesame sono attività distinte, ma strettamente collegate tra loro:

il monitoraggio è l'“attività continuativa di verifica dell'attuazione e dell'idoneità delle singole misure di trattamento del rischio”;

è ripartito in due “sotto-fasi”: 1- il monitoraggio dell'attuazione delle misure di trattamento del rischio; 2- il monitoraggio della idoneità delle misure di trattamento del rischio;

il riesame, invece, è l'attività “svolta ad intervalli programmati che riguarda il funzionamento del sistema nel suo complesso” (Allegato n. 1 del PNA 2019, pag. 46).

I risultati del monitoraggio devono essere utilizzati per svolgere il riesame periodico della funzionalità complessiva del sistema e delle politiche di contrasto della corruzione.

Il monitoraggio circa l'applicazione del presente è svolto in autonomia dal RPCT.

Ai fini del monitoraggio i Responsabili di Area sono tenuti a collaborare con il Responsabile della prevenzione della corruzione e forniscono ogni informazione che lo stesso ritenga utile.

**Allegati:**

*A- Mappatura dei processi e Catalogo dei rischi;*

*B- Analisi dei rischi;*

*C- Individuazione e programmazione delle misure;*

*CI – Individuazione delle principali misure per aree di rischio;*

*D- Misure di trasparenza;*



## **SEZIONE 3. ORGANIZZAZIONE E CAPITALE UMANO**

### **3.3 Sottosezione di programmazione Piano Triennale dei Fabbisogni di Personale; PIAO TRIENNIO 2024 – 2026:**

#### **Introduzione**

L'art. 16 della L. n. 183/2011 che ha modificato l'art. 33 del D. Lgs. n. 165/2001 impone alle pubbliche amministrazioni di provvedere annualmente alla ricognizione delle eventuali situazioni di soprannumero e di eccedenze di personale in servizio da valutarsi alla luce di esigenze funzionali e/o connesse alla situazione finanziaria dell'ente, impegnando contestualmente il Responsabili/responsabili ad attivare tale procedura per il proprio settore.

Le linee guida del Ministro per la Funzione Pubblica in materia di fabbisogni di personale, adottate con decreto ministeriale del 8 maggio 2018, sono volte ad orientare le amministrazioni pubbliche nella predisposizione dei propri piani dei fabbisogni di personale, secondo le previsioni degli articoli 6 e 6-ter del decreto legislativo n. 165/2001, come novellati dall'articolo 4 del decreto legislativo n. 75 del 2017.

L'articolo 6 del decreto legislativo n. 165 del 2001, come modificato dall'articolo art. 4, del decreto legislativo n. 75 del 2017, ha introdotto novità volte a superare il tradizionale concetto di dotazione organica.

Il PTFP, di fatto, individua la "dotazione" di spesa potenziale massima che, per le regioni e gli enti territoriali, sottoposti a tetti di spesa del personale, resta la media della spesa sostenuta nel triennio.

Nel rispetto di questo limite di spesa potenziale massima, le amministrazioni, nell'ambito del PTFP, possono quindi procedere annualmente alla rimodulazione qualitativa e quantitativa della propria consistenza di personale.

Le amministrazioni possono coprire i posti vacanti nei limiti delle facoltà assunzionali previste a legislazione vigente e dovranno indicare nel PTFP, ai sensi dell'articolo 6, comma 2, ultimo periodo, del decreto legislativo n. 165 del 2001, le risorse finanziarie destinate all'attuazione del piano, nei limiti delle risorse quantificate sulla base della spesa per il personale in servizio e di quelle connesse alle facoltà assunzionali previste a legislazione vigente.

La programmazione, ex articoli 6 e 6-ter del d.lgs 165/2001, deve tenere conto dei vincoli connessi con gli stanziamenti di bilancio e di quelli in materia di spesa del personale e non può in ogni caso comportare maggiori oneri per la finanza pubblica.

Le successive linee di indirizzo per l'individuazione dei nuovi fabbisogni professionali da parte delle amministrazioni pubbliche, adottate dal Ministro della Funzione Pubblica di concerto con il Ministro delle Finanze, pubblicate sulla Gazzetta Ufficiale del 14 settembre 2022, aggiornano le linee guida del 2018.

## Piano fabbisogni personale 2024/2026

Considerato che il Piano Triennale dei Fabbisogni di Personale (PTFP) deve essere definito in coerenza con l'attività di programmazione complessiva dell'ente, con il presente atto si modifica e approva lo stesso per sopravvenute e inderogabili esigenze di servizio.

È stato preso atto che, in relazione alle esigenze funzionali ed alla situazione finanziaria dell'Ente, non risultano condizioni di soprannumero o di eccedenza di personale con deliberazione di Giunta comunale n. 7 del 11.01.2024.

Secondo quanto previsto dall'art. 7 del Decreto 17 marzo 2020, la maggior spesa per assunzioni tempo indeterminato derivante da quanto previsto dagli articoli 4 e 5 non rileva ai fini del rispetto dei limiti di spesa previsto dall'art. 1 commi 557-quater e 562 della legge 27 dicembre 2006 n. 296.

Come in precedenza evidenziato, nella nuova disciplina dettata dal decreto del 17 marzo 2020, le assunzioni vengono effettuate entro i limiti di capacità finanziaria, senza che abbia più rilievo il fatto che l'assunzione avvenga tramite concorso oppure tramite mobilità.

Sulla base della tabella 1 dell'art. 4, D.M. 17 marzo 2020, il valore soglia di massima spesa del personale corrispondente è pari al 12,85 %, pertanto al di sotto del valore soglia dettato dalla norma come di seguito:

fascia demografica	Valore soglia	Spesa personale 2023 (Chf) comprensiva di oneri	Entrate correnti Chf. (media 2020/2021/2022)	Incidenza %
B – comuni da 1.000 a 1.999 abitanti	34,00%	2.046.900	15.925.448,28	12,85

Considerato che, come previsto dall'art. 2 - comma 1 - del D.lgs. n. 165/2001 e ss.mm.ii., spetta alle singole amministrazioni mediante propri atti di organizzazione, sulla base dei principi generali fissati da disposizioni di legge, determinare le linee fondamentali di organizzazione degli uffici e dei servizi, individuare gli uffici di maggiore rilevanza ed i modi di conferimento della titolarità degli stessi nonché le dotazioni organiche complessive;

Visti i molteplici e crescenti adempimenti in capo all'Ente, conseguenti alle peculiarità del territorio comunale, essendo il Comune di Campione d'Italia un'exclave italiana in territorio svizzero, in particolare, i costanti rapporti con il Ministero degli Affari Esteri e della Cooperazione Internazionale, le Ambasciate, il Ministero della Salute in ordine alle problematiche del trasporto dei rifiuti, considerato internazionale, in ordine alla Sanità del territorio dell'exclave in quanto la gestione dei costi e di tutta la parte amministrativa e contabile (protocolli, intese, ecc) è in capo all'Ente, impone la presenza al 100 % delle tre figure attualmente part-time;

Visto infine che sul territorio comunale è presente una casa da gioco gestita da una Società partecipata dall'Ente stesso al 100%, che il Comune di Campione d'Italia risulta essere ambito territoriale sociale monocomunale e che, in virtù della L. 122/2010 di conversione al D.L. 78/2010 l'Ente risulta escluso

dall'esercizio delle funzioni fondamentali associate di cui all'art. 14 c. 27 della stessa Legge, anche in considerazione della propria collocazione geografica (distante c.a. 25 km dal confine italiano);

**Conclusioni:**

Il nuovo Piano Triennale dei Fabbisogni di Personale (PTFP) relativo al triennio 2024/2026, risulta essere approvato con il presente atto come di seguito specificato:

Anno	Assunzioni a tempo indeterminato	Modalità di assunzione	Assunzioni a tempo determinato
2024	Nessuna	====	Nessuna
2025	Nessuna	====	Nessuna
2026	Nessuna	====	Nessuna

La nuova dotazione organica dell'Ente derivante dal presente atto, risulta essere la seguente:

AREA	N. POSTI	TEMPO PIENO/PARZIALE
<i>Area degli Operatori</i>	<i>N. 0</i>	<i>==</i>
<i>Area degli Operatori esperti</i>	<i>N. 7</i>	<i>N. 7 Tempo pieno</i>
<i>Area degli Istruttori</i>	<i>N. 6</i>	<i>N. 6 Tempo pieno</i>
<i>Area dei Funzionari e dell'Elevata Qualificazione</i>	<i>N. 3</i>	<i>N. 3 Tempo pieno</i>
<b>TOTALE</b>	<i>N. 16 a tempo pieno</i>	

La spesa derivante dal presente provvedimento circa l'incidenza percentuale della spesa di personale, al lordo degli oneri, ai sensi del D.M. 17 marzo 2020, risulta essere la seguente:

fascia demografica	Valore soglia	Spesa personale 2024 (Chf) comprensiva di oneri	Entrate correnti Chf. (media 2020/2021/2022)	Incidenza %
B – comuni da 1.000 a 1.999 abitanti	34,00%	2.184.379,08	15.925.448,28	13,71

Alla luce delle previsioni di spesa per l'anno 2024, il valore complessivo rispetta il duplice limite imposto dalla spesa massima consentita dalle nuove facoltà assunzionali ex D.M. 17 marzo 2020 e dall'art. 1 comma 557 L. 311/2004.

**SEZIONE 3. ORGANIZZAZIONE E CAPITALE UMANO**  
**3.2 Sottosezione di Programmazione Organizzazione del Lavoro Agile;**  
**PIAO TRIENNIO 2024 – 2026:**

*(ai sensi del D.L. 19 maggio 2020, n. 34, art. 263 comma 4-bis, convertito, con modificazioni, da L. n. 77 del 17.07.2020 e s.m.i.)*

Relativamente alla Sezione 3 Sottosezione 3.2 Organizzazione del Lavoro Agile 2024-2026, sarà data informazione mediante informativa alle OO.SS e RSU a seguito di definizione del piano.

### **CONTESTO**

Ai sensi dell'art. 263 comma 4-bis del D.L. 19 maggio 2020, n. 34 recante “*Misure urgenti in materia di salute, sostegno al lavoro e all'economia, nonché di politiche sociali connesse all'emergenza epidemiologica da COVID19*”, convertito, con modificazioni, da L. n. 77/2020, entro il 31 gennaio di ciascun anno le amministrazioni pubbliche redigono, sentite le organizzazioni sindacali, il Piano organizzativo del lavoro agile (POLA).

Il POLA costituisce sezione del documento di cui all'articolo 10, comma 1, lettera a), del decreto legislativo 27 ottobre 2009, n. 150 - Piano della Performance - quest'ultimo definito dall'Organo di indirizzo politico-amministrativo in collaborazione con i vertici dell'amministrazione e secondo gli indirizzi del Dipartimento della Funzione pubblica. Tenuto conto del disposto dell'art. 16 comma 2 del medesimo Decreto legislativo 150/2009 e s.m.i., la previsione non è di stretta applicazione per gli enti locali; tale possibilità è comunque demandata all'autonomia regolamentare dell'ente.

Con decreto della Presidenza del Consiglio dei Ministri 9 dicembre 2020 sono state adottate le “*Linee guida sul piano organizzativo del lavoro agile (POLA) e indicatori di performance.*”

Ai sensi dell'art. 6 “*Piano Integrato di attività e organizzazione*” del Dl. n. 80/2021 convertito da L. 6.8.2021 n. 113, entro il 31 gennaio di ogni anno le pubbliche amministrazioni adottano tale Piano di durata triennale il quale definisce tra l'altro “*gli obiettivi programmatici e strategici della performance*” e “*la strategia di gestione del capitale umano e di sviluppo organizzativo, anche mediante il ricorso al lavoro agile*”.

La Legge 7 agosto 2015, n.124 di delega al Governo in materia di riorganizzazione delle amministrazioni pubbliche - c.d. riforma Madia- aveva costituito il momento di avvio verso una progressiva apertura nel pubblico impiego a forme alternative e flessibili di rapporto di lavoro, ispirate inizialmente dall'obiettivo di conciliare i tempi di vita ed i tempi di lavoro. L'art. 14 della stessa, recante “*Promozione della conciliazione dei tempi di vita e di lavoro nelle amministrazioni pubbliche*” aveva previsto che le amministrazioni adottassero misure organizzative volte a fissare obiettivi annuali per l'attuazione del telelavoro e per la sperimentazione, anche al fine di tutelare le cure parentali, di nuove modalità spaziotemporali di svolgimento della prestazione lavorativa che permettessero, entro tre anni, ad almeno il 10 per cento dei dipendenti, su richiesta, di avvalersi di tali modalità, garantendo che i dipendenti che se ne avvalgono non subiscano penalizzazioni ai fini del riconoscimento di professionalità e della progressione di carriera. La norma prevedeva che l'adozione delle misure organizzative e il raggiungimento degli obiettivi suddetti costituissero oggetto di valutazione nell'ambito dei percorsi di misurazione della performance organizzativa e individuale all'interno delle amministrazioni pubbliche. Le amministrazioni pubbliche dovevano adeguare altresì i propri sistemi di monitoraggio e controllo interno, individuando specifici indicatori per la verifica dell'impatto sull'efficacia e sull'efficienza dell'azione amministrativa

nonché sulla qualità dei servizi erogati, delle misure organizzative adottate in tema di conciliazione dei tempi di vita e di lavoro dei dipendenti, anche coinvolgendo i cittadini, sia individualmente, sia nelle loro forme associative. Tale disposizione ha consentito a ciascuna amministrazione, nell'ambito della propria autonomia organizzativa, di individuare le modalità innovative, alternative al telelavoro, più adeguate rispetto alla propria organizzazione, fermo restando il rispetto delle norme e dei principi in tema di sicurezza sul luogo di lavoro, tutela della riservatezza dei dati e verifica dell'adempimento della prestazione lavorativa.

Nel solco tracciato dalla Legge 124/2015 veniva emanata la Legge 22 maggio 2017, n.81, recante *“Misure per la tutela del lavoro autonomo non imprenditoriale e misure volte a favorire l'articolazione flessibile nei tempi e nei luoghi del lavoro subordinato”*. Al capo II della suddetta Legge (artt. 18-24) si trova l'attuale disciplina del lavoro agile, che pone l'accento sulla flessibilità organizzativa, sulla volontarietà delle parti che sottoscrivono l'accordo individuale, e sull'utilizzo di strumentazioni che consentano di lavorare da remoto. In particolare l'articolo 18, comma 1, della legge 22 maggio 2017, n. 81 definisce il lavoro agile quale *“modalità di esecuzione del rapporto di lavoro subordinato stabilita mediante accordo tra le parti, anche con forme di organizzazione per fasi, cicli e obiettivi e senza precisi vincoli di orario o di luogo di lavoro, con il possibile utilizzo di strumenti tecnologici per lo svolgimento dell'attività lavorativa.”*

Il 3 giugno 2017 il Dipartimento della Funzione pubblica ha adottato la direttiva n. 3/2017 recante le linee guida sul lavoro agile nella P.A., che è divenuto il principale riferimento per la disciplina del lavoro agile nella P.A. prima dell'emergenza COVID-19.

Dal marzo 2020 il lavoro agile nella Pubblica Amministrazione ha subito una notevole accelerazione a seguito dell'emergenza da Covid-19 che, imponendo il distanziamento sociale e fisico, ha fatto sorgere la necessità di apportare profonde modifiche alle modalità di svolgimento della prestazione lavorativa, al fine di garantire la tutela della salute dei cittadini e dei lavoratori. Con D.L. 2 marzo 2020, n. 9, recante *“Misure urgenti di sostegno per famiglie, lavoratori e imprese”* connesse all'emergenza epidemiologica da Covid-19 di modifica all'articolo 14 della Legge n.124/2015, viene superato il regime sperimentale dell'obbligo per le amministrazioni di adottare misure organizzative per il ricorso a nuove modalità spazio-temporali di svolgimento della prestazione lavorativa, con la conseguenza che la misura operasse a regime. Nell'epoca emergenziale epidemiologica da Covid-19 il lavoro agile/smart working è divenuto, pertanto, la modalità necessitata e ordinaria di svolgimento della prestazione lavorativa, con disciplina sostanzialmente derogatoria rispetto alle previsioni contenute nella Legge n. 81/2017, prevedendo la possibilità di prescindere dalla stipula degli accordi individuali e dagli obblighi informativi previsti dagli articoli da 18 a 23 della legge 22 maggio 2017, n. 81.

In tale situazione emergenziale il Comune di Campione d'Italia ha disposto le *“Misure di riduzione e di erogazione dei servizi al pubblico”* a causa dell'emergenza da Covid-19 definendo e attuando le modalità di attuazione del lavoro agile.

In data 17 marzo 2020 con decreto-legge n. 18 *“Misure di potenziamento del Servizio sanitario nazionale e di sostegno economico per famiglie, lavoratori e imprese connesse all'emergenza epidemiologica da COVID-19”*, l'art. 87 ha previsto che fino alla cessazione dello stato di emergenza epidemiologica da COVID-19, ovvero fino ad una data antecedente stabilita con decreto del Presidente del Consiglio dei Ministri su proposta del Ministro per la pubblica amministrazione, il lavoro agile fosse la modalità ordinaria di svolgimento della prestazione lavorativa nelle pubbliche amministrazioni di cui all'articolo 1, comma 2,

del decreto legislativo 30 marzo 2001, n. 165. Conseguentemente le amministrazioni erano tenute a limitare la presenza del personale negli uffici per assicurare esclusivamente le attività ritenute indifferibili e che richiedevano necessariamente la presenza sul luogo di lavoro, anche in ragione della gestione dell'emergenza, prescindendo dagli accordi individuali e dagli obblighi informativi previsti dagli articoli da 18 a 23 della L. n. 81/2017. La norma prevedeva che la prestazione lavorativa in lavoro agile potesse essere svolta anche attraverso strumenti informatici nella disponibilità del dipendente, qualora non forniti dall'amministrazione.

Il Dpcm 23 settembre 2021 recante misure in materia di pubblico impiego, stabilisce, anche alla luce del Dl. 21.09.2021 n. 127, che a decorrere dal 15 ottobre 2021 la modalità ordinaria di svolgimento della prestazione lavorativa nelle pubbliche amministrazioni è quella svolta in presenza, divenendo quindi, di conseguenza, la modalità agile "straordinaria", diversamente da quanto previsto nel periodo precedente. Ciò impone all'ente di dare prevalenza all'attività in presenza, operando la riorganizzazione del lavoro agile, secondo criteri per i quali l'accesso al lavoro agile può essere autorizzato nel rispetto di una serie di condizionalità previste all'art. 1 del DM, tra cui il carattere prevalente, per ciascun/a lavoratore/lavoratrice, dell'esecuzione della prestazione in presenza, e la sottoscrizione dell'accordo individuale di cui all'articolo 18, comma 1, della legge 22 maggio 2017, n. 81, che deve definire, almeno, 1) gli specifici obiettivi della prestazione resa in modalità agile; 2) le modalità e i tempi di esecuzione della prestazione e della disconnessione del lavoratore; dagli apparati di lavoro, nonché eventuali fasce di reperibilità; 3) le modalità e i criteri di misurazione della prestazione medesima, anche ai fini del proseguimento della modalità della prestazione lavorativa in modalità agile.

### **Programma di sviluppo del lavoro agile**

L'approccio che il Comune di Campione d'Italia ha scelto di seguire va nella direzione della progressività e gradualità dello sviluppo del Lavoro Agile, lungo l'arco di riferimento triennale 2024-2025.

Tale gradualità porterà ad una importante potenzialità di sviluppo: durante la fase più dura della pandemia nella primavera del 2020, l'Ente ha gestito alcuni dipendenti in lavoro agile. Ora tutto il personale del comune svolge la propria attività in presenza, ma si ritiene che la messa in atto di misure e di scelte mirate siano tali da consentire, in caso di emergenza di vario genere, di riuscire a gestire i dipendenti, al fine di fare fronte alle esigenze personali e di servizio, continuando a garantire elevati livelli di efficienza e di qualità nell'erogazione dei servizi pubblici e nei rapporti con l'utenza.

A tal fine si prevede:

- lo svolgimento della prestazione di lavoro in modalità agile che non pregiudicherà in alcun modo o riduca la fruizione dei servizi a favore degli utenti;
- la garanzia di un'adeguata rotazione del personale che può prestare lavoro in modalità agile, assicurando la prevalenza, per ciascun lavoratore, dell'esecuzione della prestazione lavorativa in presenza;
- l'adozione di ogni adempimento al fine di dotare l'amministrazione di strumenti tecnologici idonei a garantire la più assoluta riservatezza dei dati e delle informazioni che vengono trattate dal lavoratore nello svolgimento della prestazione in modalità agile;
- l'adozione di un piano di smaltimento del lavoro arretrato, ove presente;

Per il Comune di Campione d'Italia il lavoro agile troverà disciplina nel regolamento che verrà successivamente adottato, in coerenza con le disposizioni ministeriali, per fare in modo che i dipendenti possano utilizzare l'istituto dello smart working per situazioni particolari, urgenti e occasionali anche in attesa di approvare il nuovo regolamento sull'orario di lavoro e nelle more di applicazione del CCNL 2019-2021.

## **Soggetti coinvolti e ruoli:**

**Segretario Generale e Responsabile delle Risorse Umane:** coordinatore

**Posizioni Organizzative:** facilitatori motivazionali, promotori dell'innovazione culturale e organizzativa

**Dipendenti:** attuatori e in qualche modo sostenitori dell'innovazione culturale e organizzativa, perché senza l'entusiasmo e la voglia di cambiare di tutte le persone coinvolte non si può pensare di arrivare ad un cambiamento a livello sistemico, consapevole e responsabile.

**Nucleo di valutazione:** ruolo cruciale e ancora più determinante quando si parla di lavoro agile perché occorre superare il paradigma del controllo a favore della valutazione dei risultati.

**OOSS e RSU:** saranno coinvolte in fase di adozione del nuovo regolamento sull'orario di lavoro continueranno ed aggiornate anche per quanto riguarda il lavoro agile.

**Strutture coinvolte:** Servizio Risorse Umane, Controllo di Gestione, Servizio Presenze.

**Strumenti del lavoro agile:** Accordo individuale, schede per il monitoraggio e rendicontazione, sistema di misurazione e valutazione.

## **IL LAVORO AGILE NEL NUOVO CCNL 16/11/2022**

Il nuovo CCNL Comparto Funzioni Locali, sottoscritto in data 16/11/2022, si incarica di dare forma contrattuale all'istituto, e ne conferma le principali caratteristiche:

- prestazioni senza vincoli di orario o luogo di lavoro, senza una postazione fissa predefinita ma nel rispetto di misure di sicurezza per il lavoratore e per i dati trattati;
- organizzazione del lavoro per fasi, cicli e obiettivi;
- necessità di un Regolamento di Ente e dell'accordo Individuale;
- parità di diritti e di opportunità lavorative.

## *TITOLO VI*

### *LAVORO A DISTANZA*

#### *Capo I*

#### *Lavoro Agile*

#### *Art. 63*

#### *Definizione e principi generali*

*1. Il lavoro agile di cui alla L. 81/2017 è una delle possibili modalità di effettuazione della prestazione lavorativa per processi e attività di lavoro, per i quali sussistano i necessari requisiti organizzativi e tecnologici per operare con tale modalità. I criteri generali per l'individuazione dei predetti processi e attività di lavoro sono stabiliti dalle amministrazioni, previo confronto di cui all'art. 5 (confronto) comma 3, lett. l). Esso è finalizzato a conseguire il miglioramento dei servizi pubblici e l'innovazione organizzativa garantendo, al contempo, l'equilibrio tra tempi di vita e di lavoro.*

*2. Il lavoro agile è una modalità di esecuzione del rapporto di lavoro subordinato, disciplinata da ciascun Ente con proprio Regolamento ed accordo tra le parti, anche con forme di organizzazione per fasi, cicli e obiettivi e senza precisi vincoli di orario o di luogo di lavoro. La prestazione lavorativa viene eseguita in parte all'interno dei locali dell'ente e in parte all'esterno di questi, senza una postazione fissa e predefinita, entro i limiti di durata massima dell'orario di lavoro giornaliero e settimanale. Ove necessario per la tipologia di attività svolta dai lavoratori e/o per assicurare la*



*protezione dei dati trattati, il lavoratore concorda con l'amministrazione i luoghi ove è possibile svolgere l'attività. In ogni caso nella scelta dei luoghi di svolgimento della prestazione lavorativa a distanza il dipendente è tenuto ad accertare la presenza delle condizioni che garantiscono la sussistenza delle condizioni minime di tutela della salute e sicurezza del lavoratore nonché la piena operatività della dotazione informatica e ad adottare tutte le precauzioni e le misure necessarie e idonee a garantire la più assoluta riservatezza sui dati e sulle informazioni in possesso dell'ente che vengono trattate dal lavoratore stesso. A tal fine l'ente consegna al lavoratore una specifica informativa in materia.*

*3. Lo svolgimento della prestazione lavorativa in modalità agile non modifica la natura del rapporto di lavoro in atto. Fatti salvi gli istituti contrattuali non compatibili con la modalità a distanza il dipendente conserva i medesimi diritti e gli obblighi nascenti dal rapporto di lavoro in presenza, ivi incluso il diritto ad un trattamento economico non inferiore a quello complessivamente applicato nei confronti dei lavoratori che svolgono le medesime mansioni esclusivamente all'interno dell'amministrazione, con le precisazioni di cui al presente Titolo.*

*4. Al personale in lavoro agile sono garantite le stesse opportunità rispetto alle progressioni di carriera, alle progressioni economiche, alla incentivazione della performance e alle iniziative formative previste per tutti i dipendenti che prestano attività lavorativa in presenza.*

*Art. 64*

*Accesso al lavoro agile*

*1. L'adesione al lavoro agile ha natura consensuale e volontaria ed è consentito a tutti i lavoratori – siano essi con rapporto di lavoro a tempo pieno o parziale e indipendentemente dal fatto che siano stati assunti con contratto a tempo indeterminato o determinato – con le precisazioni di cui al presente Titolo.*

*2. Fermo restando quanto previsto dall'art. 5 (Confronto), l'amministrazione individua le attività che possono essere effettuate in lavoro agile. Sono esclusi i lavori in turno e quelli che richiedono l'utilizzo costante di strumentazioni non remotizzabili.*

*3. L'amministrazione nel dare accesso al lavoro agile ha cura di conciliare le esigenze di benessere e flessibilità dei lavoratori con gli obiettivi di miglioramento del servizio pubblico, nonché con le specifiche necessità tecniche delle attività. Fatte salve queste ultime e fermi restando i diritti di priorità sanciti dalle normative tempo per tempo vigenti e l'obbligo da parte dei lavoratori di garantire prestazioni adeguate, l'amministrazione - previo confronto ai sensi dell'art. 5 (Confronto) - avrà cura di facilitare l'accesso al lavoro agile ai lavoratori che si trovano in condizioni di particolare necessità, non coperte da altre misure.*

*Art. 65*

*Accordo individuale*

*1. L'accordo individuale è stipulato per iscritto anche in forma digitale ai sensi della vigente normativa, ai fini della regolarità amministrativa e della prova. Ai sensi degli artt. 19 e 21 della L. n. 81/2017, esso disciplina l'esecuzione della prestazione lavorativa svolta all'esterno dei locali dell'ente, anche con riguardo alle forme di esercizio del potere direttivo del datore di lavoro ed agli strumenti utilizzati dal lavoratore che di norma vengono forniti dall'amministrazione. L'accordo deve inoltre contenere almeno i seguenti elementi essenziali:*

- a) durata dell'accordo, avendo presente che lo stesso può essere a termine o a tempo indeterminato;
- b) modalità di svolgimento della prestazione lavorativa fuori dalla sede abituale di lavoro, con specifica indicazione delle giornate di lavoro da svolgere in sede e di quelle da svolgere a distanza;
- c) modalità di recesso, motivato se ad iniziativa dell'Ente, che deve avvenire con un termine non inferiore a 30 giorni salve le ipotesi previste dall'art. 19 della L. n. 81/2017;
- d) ipotesi di giustificato motivo di recesso;
- e) indicazione delle fasce di cui all'art. 66 (Articolazione della prestazione in modalità agile e diritto alla disconnessione), lett. a) e b), tra le quali va comunque individuata quella di cui al comma 1, lett. b);
- f) i tempi di riposo del lavoratore, che comunque non devono essere inferiori a quelli previsti per il lavoratore in presenza e le misure tecniche e organizzative necessarie per assicurare la disconnessione del lavoratore dalle strumentazioni tecnologiche di lavoro;
- g) le modalità di esercizio del potere direttivo e di controllo del datore di lavoro sulla prestazione resa dal lavoratore all'esterno dei locali dell'ente nel rispetto di quanto disposto dall'art. 4 della L. n. 300/1970 e successive modificazioni;
- h) l'impegno del lavoratore a rispettare le prescrizioni indicate nell'informativa sulla salute e sicurezza sul lavoro agili, ricevuta dall'amministrazione.

2. In presenza di un giustificato motivo, ciascuno dei contraenti può recedere dall'accordo senza preavviso indipendentemente dal fatto che lo stesso sia a tempo determinato o a tempo indeterminato.

Art. 66

Articolazione della prestazione in modalità agile e diritto alla disconnessione

1. La prestazione lavorativa in modalità agile può essere articolata nelle seguenti fasce temporali:

- a) fascia di contattabilità - nella quale il lavoratore è contattabile sia telefonicamente che via mail o con altre modalità similari. Tale fascia oraria non può essere superiore all'orario medio giornaliero di lavoro ed è articolata anche in modo funzionale a garantire le esigenze di conciliazione vita-lavoro del dipendente;
- b) fascia di inoperabilità - nella quale il lavoratore non può erogare alcuna prestazione lavorativa. Tale fascia comprende il periodo di 11 ore di riposo consecutivo di cui all'art. 29, comma 6, del presente CCNL a cui il lavoratore è tenuto nonché il periodo di lavoro notturno tra le ore 22:00 e le ore 6:00 del giorno successivo.

2. Nelle fasce di contattabilità, il lavoratore può richiedere, ove ne ricorrano i relativi presupposti, la fruizione dei permessi orari previsti dai contratti collettivi o dalle norme di legge quali, a titolo esemplificativo, i permessi per particolari motivi personali o familiari di cui all'art. 41 (permessi retribuiti per particolari motivi personali o familiari), i permessi sindacali di cui al CCNQ 4.12.2017 e s.m.i., i permessi per assemblea di cui all'art. 10 (Diritto di assemblea), i permessi di cui all'art. 33 della L. 104/1992. Il dipendente che fruisce dei suddetti permessi, per la durata degli stessi, è sollevato dagli obblighi stabiliti dal comma 1 per le fasce di contattabilità.

3. Nelle giornate in cui la prestazione lavorativa viene svolta in modalità agile non è possibile effettuare lavoro straordinario, trasferte, lavoro disagiato, lavoro svolto in condizioni di rischio.

4. In caso di problematiche di natura tecnica e/o informatica, e comunque in ogni caso di cattivo funzionamento dei sistemi informatici, qualora lo svolgimento dell'attività lavorativa a distanza sia impedito o sensibilmente rallentato, il dipendente è tenuto a darne tempestiva informazione al proprio dirigente. Questi, qualora le suddette problematiche dovessero rendere temporaneamente impossibile o non sicura la prestazione lavorativa, può richiamare, con un congruo preavviso, il dipendente a lavorare in presenza. In caso di ripresa del lavoro in presenza, il lavoratore è tenuto a completare la propria prestazione lavorativa fino al termine del proprio orario ordinario di lavoro.

5. Per sopravvenute esigenze di servizio il dipendente in lavoro agile può essere richiamato in sede, con comunicazione che deve pervenire in tempo utile per la ripresa del servizio e, comunque, almeno il giorno prima. Il rientro in servizio non comporta il diritto al recupero delle giornate di lavoro agile non fruite.

6. Il lavoratore ha diritto alla disconnessione. A tal fine, fermo restando quanto previsto dal comma 1, lett.b), e fatte salve le attività funzionali agli obiettivi assegnati, negli orari diversi da quelli ricompresi nella fascia di cui al comma 1, lett. a) non sono richiesti i contatti con i colleghi o con il dirigente per lo svolgimento della prestazione lavorativa, la lettura delle email, la risposta alle telefonate e ai messaggi, l'accesso e la connessione al sistema informativo dell'Ente.

Art. 67

*Formazione lavoro agile*

1. Al fine di accompagnare il percorso di introduzione e consolidamento del lavoro agile, nell'ambito delle attività del piano della formazione sono previste specifiche iniziative formative per il personale che usufruisca di tale modalità di svolgimento della prestazione.

2. La formazione di cui al comma 1 dovrà perseguire l'obiettivo di formare il personale all'utilizzo delle piattaforme di comunicazione, compresi gli aspetti di salute e sicurezza, e degli altri strumenti previsti per operare in modalità agile nonché diffondere moduli organizzativi che rafforzino il lavoro in autonomia, l'empowerment, la delega decisionale, la collaborazione e la condivisione delle informazioni.

## **ALTRE FORME DI LAVORO A DISTANZA: IL LAVORO DA REMOTO**

Il nuovo CCNL Comparto Funzioni Locali, all'art. 68, disciplina il lavoro da remoto. Esso è la versione attuale del telelavoro, che viene quindi soppresso. Si può prevedere per le attività in cui è richiesto «un costante presidio del processo» e in presenza dei requisiti tecnologici necessari.

- Può essere svolto solo a casa del dipendente o presso sedi di co-working;
- Sono previsti gli stessi obblighi relativi al rispetto dell'orario di lavoro e gli stessi diritti relativi a riposi, pause, permessi orari;
- L'obbligo di accordo individuale simile a quello descritto per il lavoro agile.

## *Capo II*

*Altre forme di lavoro a distanza*

Art. 68

*Lavoro da remoto*

1. Il lavoro da remoto può essere prestato anche, con vincolo di tempo e nel rispetto dei conseguenti obblighi di presenza derivanti dalle disposizioni in materia di orario di

*lavoro, attraverso una modificazione del luogo di adempimento della prestazione lavorativa, che comporta la effettuazione della prestazione in luogo idoneo e diverso dalla sede dell'ufficio al quale il dipendente è assegnato.*

*2. Il lavoro da remoto di cui al comma 1 - realizzabile con l'ausilio di dispositivi tecnologici, messi a disposizione dall'amministrazione - può essere svolto nelle forme seguenti:*

*a) presso il domicilio del dipendente;*

*b) altre forme di lavoro a distanza, come presso le sedi di coworking o i centri satellite.*

*3. Nel lavoro da remoto con vincolo di tempo di cui al presente articolo il lavoratore è soggetto ai medesimi obblighi derivanti dallo svolgimento della prestazione lavorativa presso la sede dell'ufficio, con particolare riferimento al rispetto delle disposizioni in materia di orario di lavoro. Sono altresì garantiti tutti i diritti previsti dalle vigenti disposizioni legali e contrattuali per il lavoro svolto presso la sede dell'ufficio, con particolare riferimento a riposi, pause, permessi orari e trattamento economico.*

*4. Fermo restando quanto previsto dall'art. 5 (Confronto), le amministrazioni possono adottare il lavoro da remoto con vincolo di tempo - con il consenso del lavoratore e, di norma, in alternanza con il lavoro svolto presso la sede dell'ufficio - nel caso di attività, previamente individuate dalle stesse amministrazioni, ove è richiesto un presidio costante del processo e ove sussistono i requisiti tecnologici che consentano la continua operatività ed il costante accesso alle procedure di lavoro ed ai sistemi informativi oltretutto affidabili controllati automatizzati sul rispetto degli obblighi derivanti dalle disposizioni in materia di orario di lavoro, pienamente rispondenti alle previsioni di cui all'art. 29 (Orario di lavoro).*

*5. L'amministrazione avrà cura di facilitare l'accesso al lavoro da remoto secondo i criteri di priorità oggetto di confronto.*

*6. L'amministrazione concorda con il lavoratore il luogo o i luoghi ove viene prestata l'attività lavorativa ed è tenuta alla verifica della sua idoneità, anche ai fini della valutazione del rischio di infortuni, nella fase di avvio e, successivamente, con frequenza almeno semestrale. Nel caso di lavoro prestato presso il domicilio, l'amministrazione concorda con il lavoratore tempi e modalità di accesso al domicilio per effettuare la suddetta verifica.*

*7. Al lavoro da remoto di cui al presente articolo si applica quanto previsto dall'art. 65 in materia di lavoro agile (Accordo individuale) con eccezione del comma 1 lett. e) dello stesso e dall'art. 66 (Articolazione della prestazione in modalità agile) commi 4 e 5.*

*Art. 69*

*Formazione lavoro da remoto*

*1. Al fine di accompagnare il percorso di introduzione e consolidamento del lavoro da remoto, nell'ambito delle attività del piano della formazione saranno previste specifiche iniziative formative per il personale che usufruisca di tale modalità di svolgimento della prestazione al fine di formare il personale all'utilizzo delle piattaforme di comunicazione e degli altri strumenti previsti per operare in modalità da remoto.*

*Art. 70*

*Disapplicazione della disciplina sperimentale del telelavoro*

*1. Dalla data di entrata in vigore della disciplina di cui al presente titolo sono*

*disapplicare le disposizioni previste dall'art. 1 del CCNL del 14.9.2000.*

*2. Fino alla scadenza dei progetti di cui all'art. 3 del DPR n.70/1999, sono fatti salvi gli accordi di telelavoro sottoscritti alla data di entrata in vigore del presente CCNL e il trattamento economico in godimento, in base alla previgente disciplina.*

## **LE MODALITA' ATTUATIVE E GLI OBIETTIVI DELL'AMMINISTRAZIONE**

Lo svolgimento della prestazione lavorativa "Smart Working" si inserisce nel processo di innovazione dell'organizzazione del lavoro allo scopo di stimolare il cambiamento strutturale del funzionamento della pubblica amministrazione, in direzione di una maggiore efficacia dell'azione amministrativa, della produttività del lavoro e di orientamento ai risultati e di agevolare la conciliazione dei tempi di vita e di lavoro. Lo SW si aggiunge alle modalità tradizionali di esecuzione del rapporto di lavoro subordinato senza modificare la posizione contrattuale del/della dipendente nell'organizzazione e senza costituire una nuova categoria contrattuale di rapporto di lavoro. Lo SW non è quindi una nuova tipologia contrattuale ma una diversa modalità di esecuzione del rapporto di lavoro subordinato, stabilita mediante accordo tra le parti, caratterizzata anche dall'utilizzo di strumenti tecnologici ed eseguita in parte all'interno dell'Ente e in parte all'esterno. Rimangono invariate la sede lavorativa e la posizione del/della dipendente nell'organizzazione dell'Ente. L'attuazione dello SW non modifica la regolamentazione dell'orario di lavoro applicata al personale che farà riferimento al normale orario di lavoro tenendo conto delle caratteristiche di flessibilità temporali proprie dello SW, nel rispetto comunque dei limiti di durata massima dell'orario di lavoro giornaliero e settimanale, derivanti dalla legge e dalla contrattazione. L'adozione del lavoro agile avviene garantendo pari opportunità e non discriminazione, ai fini del riconoscimento delle professionalità e della progressione di carriera.

### **Indicatori di monitoraggio**

Tenuto conto che il lavoro agile strutturato entrerà in vigore solo dopo l'approvazione del regolamento il calcolo degli indicatori di monitoraggio può considerarsi significativo solo dopo almeno 12 mesi di vigenza.

Nelle more di regolamentazione del lavoro agile, l'istituto presso il Comune di Campione d'Italia rimane regolato dalle disposizioni di cui alla vigente legislazione.

### A- Mappatura dei processi e catalogo dei rischi

n.	na.	Area di rischio (PNA 2019, All.1 Tab.3)	Processo	Descrizione del processo			Unità organizzativa responsabile del processo	Catalogo dei rischi principali
				Input	Attività	Output		
		A	B	C	D	E	F	G
1	1	Acquisizione e gestione del personale	Incentivi economici al personale (produttività e retribuzioni di risultato)	definizione degli obiettivi e dei criteri di valutazione	analisi dei risultati	graduazione e quantificazione dei premi	Area Servizi Interni - Risorse Finanziarie	Selezione "pilotata" per interesse personale di uno o più commissari
2	2	Acquisizione e gestione del personale	Concorso per l'assunzione di personale	bando	selezione	assunzione	Area Servizi Interni - Risorse Finanziarie	Selezione "pilotata" per interesse/utilità di uno o più commissari
3	3	Acquisizione e gestione del personale	Concorso per la progressione in carriera del personale	bando	selezione	progressione economica del dipendente	Area Servizi Interni - Risorse Finanziarie	Selezione "pilotata" per interesse/utilità di uno o più commissari
4	4	Acquisizione e gestione del personale	Gestione giuridica del personale: permessi, ferie, ecc.	iniziativa d'ufficio / domanda dell'interessato	istruttoria	provvedimento di concessione / diniego	Area Servizi Interni - Risorse Finanziarie	violazione di norme, anche interne, per interesse/utilità
5	5	Acquisizione e gestione del personale	Relazioni sindacali (informazione, ecc.)	iniziativa d'ufficio / domanda di parte	informazione, svolgimento degli incontri, relazioni	verbale	Area Servizi Interni - Risorse Finanziarie	violazione di norme, anche interne, per interesse/utilità
6	6	Acquisizione e gestione del personale	Contrattazione decentrata integrativa	iniziativa d'ufficio / domanda di parte	contrattazione	contratto	Area Servizi Interni - Risorse Finanziarie	violazione di norme, anche interne, per interesse/utilità
7	7	Acquisizione e gestione del personale	servizi di formazione del personale dipendente	iniziativa d'ufficio	affidamento diretto/acquisto con servizio di economato	erogazione della formazione	Area Servizi Interni - Risorse Finanziarie	selezione "pilotata" del formatore per interesse/utilità di parte
8	1	Affari legali e contenzioso	Levata dei protesti	domanda da istituto di credito o dal portatore	esame del titolo e levata	atto di protesto	Area Amministrativa	violazione delle norme per interesse di parte: dilatazione dei tempi
9	2	Affari legali e contenzioso	Gestione dei procedimenti di segnalazione e reclamo	iniziativa di parte: reclamo o segnalazione	esame da parte dell'ufficio o del titolare del potere sostitutivo	risposta	Area Amministrativa	violazione delle norme per interesse di parte
10	3	Affari legali e contenzioso	Supporto giuridico e pareri legali	iniziativa d'ufficio	istruttoria: richiesta ed acquisizione del parere	decisione	Area Amministrativa	violazione di norme, anche interne, per interesse/utilità
11	4	Affari legali e contenzioso	Gestione del contenzioso	iniziativa d'ufficio, ricorso o denuncia dell'interessato	istruttoria, pareri legali	decisione: di ricorrere, di resistere, di non ricorrere, di non resistere in giudizio, di transare o meno	Area Amministrativa	violazione di norme, anche interne, per interesse/utilità
12	1	Altri servizi	Gestione del protocollo	iniziativa d'ufficio	registrazione della posta in entrate e in uscita	registrazione di protocollo	Area Amministrativa	Ingiustificata dilatazione dei tempi

n.	na.	Area di rischio (PNA 2019, All.1 Tab.3)	Processo	Descrizione del processo			Unità organizzativa responsabile del processo	Catalogo dei rischi principali
				Input	Attività	Output		
13	2	Altri servizi	Organizzazione eventi culturali ricreativi	iniziativa d'ufficio	organizzazione secondo gli indirizzi dell'amministrazione	evento	Area Amministrativa	violazione delle norme per interesse di parte
14	3	Altri servizi	Funzionamento degli organi collegiali	iniziativa d'ufficio	convocazione, riunione, deliberazione	verbale sottoscritto e pubblicato	Area Amministrativa	violazione delle norme per interesse di parte
15	4	Altri servizi	Istruttoria delle deliberazioni	iniziativa d'ufficio	istruttoria, pareri, stesura del provvedimento	proposta di provvedimento	Area Amministrativa	violazione delle norme procedurali
16	5	Altri servizi	Pubblicazione delle deliberazioni	iniziativa d'ufficio	ricezione / individuazione del provvedimento	pubblicazione	Area Amministrativa	violazione delle norme procedurali
17	6	Altri servizi	Accesso agli atti, accesso civico	domanda di parte	istruttoria	provvedimento motivato di accoglimento o differimento o rifiuto	Area Amministrativa / Area Servizi Interni - Risorse Finanziarie / Area Edilizia Privata e Urbanistica / Area Lavori Pubblici e Patrimonio	violazione di norme per interesse/utilità
18	7	Altri servizi	Gestione dell'archivio corrente e di deposito	iniziativa d'ufficio	archiviazione dei documenti secondo normativa	archiviazione	Area Amministrativa	violazione di norme procedurali, anche interne
19	8	Altri servizi	Gestione dell'archivio storico	iniziativa d'ufficio	archiviazione dei documenti secondo normativa	archiviazione	Area Amministrativa	violazione di norme procedurali, anche interne
20	9	Altri servizi	formazione di determinazioni, ordinanze, decreti ed altri atti amministrativi	iniziativa d'ufficio	istruttoria, pareri, stesura del provvedimento	provvedimento sottoscritto e pubblicato	Area Amministrativa	violazione delle norme per interesse di parte
21	10	Altri servizi	Indagini di customer satisfaction e qualità	iniziativa d'ufficio	indagine, verifica	esito	Area Amministrativa	violazione di norme procedurali per "pilotare" gli esiti e celare criticità
22	1	Contratti pubblici	Selezione per l'affidamento di incarichi professionali	bando / lettera di invito	selezione	contratto di incarico professionale	Area Amministrativa / Area Servizi Interni - Risorse Finanziarie / Area Edilizia Privata e Urbanistica / Area Lavori Pubblici e Patrimonio	Selezione "pilotata" per interesse/utilità di uno o più commissari
23	2	Contratti pubblici	Affidamento mediante procedura aperta (o ristretta) di lavori, servizi, forniture	bando	selezione	contratto d'appalto	Area Amministrativa / Area Servizi Interni - Risorse Finanziarie / Area Edilizia Privata e Urbanistica / Area Lavori Pubblici e Patrimonio	Selezione "pilotata" per interesse/utilità di uno o più commissari
24	3	Contratti pubblici	Affidamento diretto di lavori, servizi o forniture	indagine di mercato o consultazione elenchi	negoiazione diretta con gli operatori consultati	affidamento della prestazione	Area Amministrativa / Area Servizi Interni - Risorse Finanziarie / Area Edilizia Privata e Urbanistica / Area Lavori Pubblici e Patrimonio	Selezione "pilotata"
25	4	Contratti pubblici	Gare ad evidenza pubblica di vendita di beni	bando	selezione e assegnazione	contratto di vendita	Area Amministrativa / Area Servizi Interni - Risorse Finanziarie / Area Edilizia Privata e Urbanistica / Area Lavori Pubblici e Patrimonio	selezione "pilotata" per interesse/utilità di uno o più commissari
26	5	Contratti pubblici	Affidamenti in house	iniziativa d'ufficio	verifica delle condizioni previste dall'ordinamento	provvedimento di affidamento e contratto di servizio	Area Amministrativa / Area Servizi Interni - Risorse Finanziarie / Area Edilizia Privata e Urbanistica / Area Lavori Pubblici e Patrimonio	violazione delle norme e dei limiti dell'in house providing per interesse/utilità di parte

n.	na.	Area di rischio (PNA 2019, All.1 Tab.3)	Processo	Descrizione del processo			Unità organizzativa responsabile del processo	Catalogo dei rischi principali
				Input	Attività	Output		
27	6	Contratti pubblici	ATTIVITA': Nomina della commissione giudicatrice	iniziativa d'ufficio	verifica di eventuali conflitti di interesse, incompatibilità	provvedimento di nomina	Area Amministrativa / Area Servizi Interni - Risorse Finanziarie / Area Edilizia Privata e Urbanistica / Area Lavori Pubblici e Patrimonio	Selezione "pilotata", con conseguente violazione delle norme procedurali, per interesse/utilità dell'organo che nomina
28	7	Contratti pubblici	ATTIVITA': Verifica delle offerte anomale	iniziativa d'ufficio	esame delle offerte e delle giustificazioni prodotte dai concorrenti	provvedimento di accoglimento / respingimento delle giustificazioni	Area Amministrativa / Area Servizi Interni - Risorse Finanziarie / Area Edilizia Privata e Urbanistica / Area Lavori Pubblici e Patrimonio	Selezione "pilotata", con conseguente violazione delle norme procedurali, per interesse/utilità di uno o più commissari o del RUP
29	8	Contratti pubblici	ATTIVITA': Proposta di aggiudicazione in base al prezzo	iniziativa d'ufficio	esame delle offerte	aggiudicazione provvisoria	Area Amministrativa / Area Servizi Interni - Risorse Finanziarie / Area Edilizia Privata e Urbanistica / Area Lavori Pubblici e Patrimonio	Selezione "pilotata", con conseguente violazione delle norme procedurali, per interesse/utilità di uno o più commissari
30	9	Contratti pubblici	ATTIVITA': Proposta di aggiudicazione in base all'OEPV	iniziativa d'ufficio	esame delle offerte	aggiudicazione provvisoria	Area Amministrativa / Area Servizi Interni - Risorse Finanziarie / Area Edilizia Privata e Urbanistica / Area Lavori Pubblici e Patrimonio	Selezione "pilotata", con conseguente violazione delle norme procedurali, per interesse/utilità di uno o più commissari
31	10	Contratti pubblici	Programmazione dei lavori	iniziativa d'ufficio	acquisizione dati da uffici e amministratori	programmazione	Area Lavori Pubblici e Patrimonio	violazione delle norme procedurali
32	11	Contratti pubblici	Programmazione di forniture e di servizi	iniziativa d'ufficio	acquisizione dati da uffici e amministratori	programmazione	Area Amministrativa / Area Servizi Interni - Risorse Finanziarie / Area Edilizia Privata e Urbanistica / Area Lavori Pubblici e Patrimonio	violazione delle norme procedurali
33	12	Contratti pubblici	Gestione e archiviazione dei contratti pubblici	iniziativa d'ufficio	stesura, sottoscrizione, registrazione	archiviazione del contratto	Area Amministrativa / Area Servizi Interni - Risorse Finanziarie / Area Edilizia Privata e Urbanistica / Area Lavori Pubblici e Patrimonio	violazione delle norme procedurali
34	1	Controlli, verifiche, ispezioni e sanzioni	Accertamenti e verifiche dei tributi locali	iniziativa d'ufficio	attività di verifica	richiesta di pagamento	Area Servizi Interni - Risorse Finanziarie	omessa verifica per interesse di parte
35	2	Controlli, verifiche, ispezioni e sanzioni	Accertamenti con adesione dei tributi locali	iniziativa di parte / d'ufficio	attività di verifica	adesione e pagamento da parte del contribuente	Area Servizi Interni - Risorse Finanziarie	omessa verifica per interesse di parte
36	3	Controlli, verifiche, ispezioni e sanzioni	Accertamenti e controlli sull'attività edilizia privata (abusi)	iniziativa d'ufficio	attività di verifica	sanzione / ordinanza di demolizione	Area Edilizia Privata e Urbanistica	omessa verifica per interesse di parte
37	4	Controlli, verifiche, ispezioni e sanzioni	Vigilanza sulla circolazione e la sosta	iniziativa d'ufficio	attività di verifica	sanzione	Servizio Polizia Locale	omessa verifica per interesse di parte
38	5	Controlli, verifiche, ispezioni e sanzioni	Vigilanza e verifiche sulle attività commerciali in sede fissa	iniziativa d'ufficio	attività di verifica	sanzione	Area Lavori Pubblici e Patrimonio	omessa verifica per interesse di parte
39	6	Controlli, verifiche, ispezioni e sanzioni	Vigilanza e verifiche su mercati ed ambulanti	iniziativa d'ufficio	attività di verifica	sanzione	Area Lavori Pubblici e Patrimonio	omessa verifica per interesse di parte
40	7	Controlli, verifiche, ispezioni e sanzioni	Controlli sull'uso del territorio	iniziativa d'ufficio	attività di verifica	sanzione	Area Lavori Pubblici e Patrimonio	omessa verifica per interesse di parte
41	8	Controlli, verifiche, ispezioni e sanzioni	Controlli sull'abbandono di rifiuti urbani	iniziativa d'ufficio	attività di verifica	sanzione	Area Lavori Pubblici e Patrimonio	omessa verifica per interesse di parte



n.	na.	Area di rischio (PNA 2019, All.1 Tab.3)	Processo	Descrizione del processo			Unità organizzativa responsabile del processo	Catalogo dei rischi principali
				Input	Attività	Output		
42	1	Gestione dei rifiuti	Raccolta, recupero e smaltimento rifiuti	bando e capitolato di gara	selezione	contratto e gestione del contratto	Area Lavori Pubblici e Patrimonio	Selezione "pilotata". Omesso controllo dell'esecuzione del servizio
43	1	Gestione delle entrate, delle spese e del patrimonio	Gestione delle sanzioni per violazione del Codice della strada	iniziativa d'ufficio	registrazione dei verbali delle sanzioni levate e riscossione	accertamento dell'entrata e riscossione	Servizio Polizia Locale	violazione delle norme per interesse di parte: dilatazione dei tempi
44	2	Gestione delle entrate, delle spese e del patrimonio	Gestione ordinaria della entrate	iniziativa d'ufficio	registrazione dell'entrata	accertamento dell'entrata e riscossione	Area Servizi Interni - Risorse Finanziarie	violazione delle norme per interesse di parte: dilatazione dei tempi
45	3	Gestione delle entrate, delle spese e del patrimonio	Gestione ordinaria delle spese di bilancio	determinazione di impegno	registrazione dell'impegno contabile	liquidazione e pagamento della spesa	Area Servizi Interni - Risorse Finanziarie	ingiustificata dilatazione dei tempi per costringere il destinatario del provvedimento tardivo a concedere "utilità" al funzionario
46	4	Gestione delle entrate, delle spese e del patrimonio	Adempimenti fiscali	iniziativa d'ufficio	quantificazione e liquidazione	pagamento	Area Servizi Interni - Risorse Finanziarie	violazione di norme
47	5	Gestione delle entrate, delle spese e del patrimonio	Stipendi del personale	iniziativa d'ufficio	quantificazione e liquidazione	pagamento	Area Servizi Interni - Risorse Finanziarie	violazione di norme
48	6	Gestione delle entrate, delle spese e del patrimonio	Tributi locali (IMU, addizionale IRPEF, ecc.)	iniziativa d'ufficio	quantificazione e provvedimento di riscossione	riscossione	Area Servizi Interni - Risorse Finanziarie	violazione di norme
49	7	Gestione delle entrate, delle spese e del patrimonio	manutenzione delle aree verdi	bando e capitolato di gara	selezione	contratto e gestione del contratto	Area Lavori Pubblici e Patrimonio	Selezione "pilotata". Omesso controllo dell'esecuzione del servizio
50	8	Gestione delle entrate, delle spese e del patrimonio	manutenzione delle strade e delle aree pubbliche	bando e capitolato di gara	selezione	contratto e gestione del contratto	Area Lavori Pubblici e Patrimonio	Selezione "pilotata". Omesso controllo dell'esecuzione del servizio
51	9	Gestione delle entrate, delle spese e del patrimonio	installazione e manutenzione segnaletica, orizzontale e verticale, su strade e aree pubbliche	bando e capitolato di gara	selezione	contratto e gestione del contratto	Area Lavori Pubblici e Patrimonio	Selezione "pilotata". Omesso controllo dell'esecuzione del servizio
52	10	Gestione delle entrate, delle spese e del patrimonio	servizio di rimozione della neve e del ghiaccio su strade e aree pubbliche	bando e capitolato di gara	selezione	contratto e gestione del contratto	Area Lavori Pubblici e Patrimonio	Selezione "pilotata". Omesso controllo dell'esecuzione del servizio
53	11	Gestione delle entrate, delle spese e del patrimonio	manutenzione dei cimiteri	bando e capitolato di gara	selezione	contratto e gestione del contratto	Area Lavori Pubblici e Patrimonio	Selezione "pilotata". Omesso controllo dell'esecuzione del servizio
54	12	Gestione delle entrate, delle spese e del patrimonio	servizi di custodia dei cimiteri	bando / avviso	selezione	contratto e gestione del contratto	Area Lavori Pubblici e Patrimonio	Selezione "pilotata". Omesso controllo dell'esecuzione del servizio
55	13	Gestione delle entrate, delle spese e del patrimonio	manutenzione degli immobili e degli impianti di proprietà dell'ente	bando e capitolato di gara	selezione	contratto e gestione del contratto	Area Lavori Pubblici e Patrimonio	Selezione "pilotata". Omesso controllo dell'esecuzione del servizio
56	14	Gestione delle entrate, delle spese e del patrimonio	manutenzione degli edifici scolastici	bando e capitolato di gara	selezione	contratto e gestione del contratto	Area Lavori Pubblici e Patrimonio	Selezione "pilotata". Omesso controllo dell'esecuzione del servizio
57	15	Gestione delle entrate, delle spese e del patrimonio	servizi di pubblica illuminazione	iniziativa d'ufficio	gestione in economia	erogazione del servizio	Area Lavori Pubblici e Patrimonio	violazione di norme, anche interne, per interesse/utilità

n.	na.	Area di rischio (PNA 2019, All.1 Tab.3)	Processo	Descrizione del processo			Unità organizzativa responsabile del processo	Catalogo dei rischi principali
				Input	Attività	Output		
58	16	Gestione delle entrate, delle spese e del patrimonio	manutenzione della rete e degli impianti di pubblica illuminazione	bando e capitolato di gara	selezione	contratto e gestione del contratto	Area Lavori Pubblici e Patrimonio	Selezione "pilotata". Omesso controllo dell'esecuzione del servizio
59	17	Gestione delle entrate, delle spese e del patrimonio	servizi di gestione biblioteche	iniziativa d'ufficio	gestione in economia	erogazione del servizio	Area Amministrativa	violazione di norme, anche interne, per interesse/utilità
60	18	Gestione delle entrate, delle spese e del patrimonio	servizi di gestione musei	iniziativa d'ufficio	gestione in economia	erogazione del servizio	==	violazione di norme, anche interne, per interesse/utilità
61	19	Gestione delle entrate, delle spese e del patrimonio	servizi di gestione delle farmacie	iniziativa d'ufficio	gestione in economia	erogazione del servizio	Area Amministrativa	violazione di norme, anche interne, per interesse/utilità
62	20	Gestione delle entrate, delle spese e del patrimonio	servizi di gestione impianti sportivi	iniziativa d'ufficio	gestione in economia	erogazione del servizio	Area Lavori Pubblici e Patrimonio	violazione di norme, anche interne, per interesse/utilità
63	21	Gestione delle entrate, delle spese e del patrimonio	servizi di gestione hardware e software	bando e capitolato di gara	selezione	contratto e gestione del contratto	Area Servizi Interni - Risorse Finanziarie	Selezione "pilotata". Omesso controllo dell'esecuzione del servizio
64	22	Gestione delle entrate, delle spese e del patrimonio	servizi di disaster recovery e backup	bando e capitolato di gara	selezione	contratto e gestione del contratto	Area Servizi Interni - Risorse Finanziarie	Selezione "pilotata". Omesso controllo dell'esecuzione del servizio
65	23	Gestione delle entrate, delle spese e del patrimonio	gestione del sito web	iniziativa d'ufficio	gestione in economia	erogazione del servizio	Area Servizi Interni - Risorse Finanziarie	violazione di norme, anche interne, per interesse/utilità
66	2	Gestione rifiuti	Gestione delle Isole ecologiche	bando e capitolato di gara	selezione	contratto e gestione del contratto	Area Lavori Pubblici e Patrimonio	Selezione "pilotata". Omesso controllo dell'esecuzione del servizio
67	3	Gestione rifiuti	Pulizia delle strade e delle aree pubbliche	iniziativa d'ufficio secondo programmazione	svolgimento in economia della pulizia	igiene e decoro	Area Lavori Pubblici e Patrimonio	violazione delle norme, anche interne, per interesse/utilità
68	4	Gestione rifiuti	Pulizia dei cimiteri	iniziativa d'ufficio secondo programmazione	svolgimento in economia della pulizia	igiene e decoro	Area Lavori Pubblici e Patrimonio	violazione delle norme, anche interne, per interesse/utilità
69	5	Gestione rifiuti	Pulizia degli immobili e degli impianti di proprietà dell'ente	iniziativa d'ufficio secondo programmazione	svolgimento in economia della pulizia	igiene e decoro	Area Lavori Pubblici e Patrimonio	violazione delle norme, anche interne, per interesse/utilità
70	1	Governo del territorio	Permesso di costruire	domanda dell'interessato	esame da parte del SUE (e acquisizione pareri/nulla osta di altre PA)	rilascio del permesso	Area Edilizia Privata e Urbanistica	violazione delle norme, dei limiti e degli indici urbanistici per interesse di parte
71	2	Governo del territorio	Permesso di costruire in aree assoggettate ad autorizzazione paesaggistica	domanda dell'interessato	esame da parte del SUE (e acquisizione pareri/nulla osta di altre PA)	rilascio del permesso	Area Edilizia Privata e Urbanistica	violazione delle norme, dei limiti e degli indici urbanistici per interesse di parte
72	1	Pianificazione urbanistica	Provvedimenti di pianificazione urbanistica generale	iniziativa d'ufficio	stesura, adozione, pubblicazione, acquisizione di pareri di altre PA, osservazioni da privati	approvazione del documento finale	Area Edilizia Privata e Urbanistica	violazione del conflitto di interessi, delle norme, dei limiti e degli indici urbanistici per interesse di parte

n.	na.	Area di rischio (PNA 2019, All.1 Tab.3)	Processo	Descrizione del processo			Unità organizzativa responsabile del processo	Catalogo dei rischi principali
				Input	Attività	Output		
73	2	Pianificazione urbanistica	Provvedimenti di pianificazione urbanistica attuativa	iniziativa di parte / d'ufficio	stesura, adozione, pubblicazione, acquisizione di pareri di altre PA, osservazioni da privati	approvazione del documento finale e della convenzione	Area Edilizia Privata e Urbanistica	violazione del conflitto di interessi, delle norme, dei limiti e degli indici urbanistici per interesse di parte
74	3	Governo del territorio	Permesso di costruire convenzionato	domanda dell'interessato	esame da parte del SUE (acquisizione pareri/nulla osta di altre PA), approvazione della convenzione	sottoscrizione della convenzione e rilascio del permesso	Area Edilizia Privata e Urbanistica	conflitto di interessi, violazione delle norme, dei limiti e degli indici urbanistici per interesse di parte
75	4	Governo del territorio	Gestione del reticolo idrico minore	iniziativa d'ufficio	quantificazione del canone e richiesta di pagamento	accertamento dell'entrata e riscossione	Area Lavori Pubblici e Patrimonio	violazione delle norme procedurali per interesse/utilità di parte
76	5	Governo del territorio	Procedimento per l'insediamento di una nuova cava	iniziativa di parte: domanda di convenzionamento	esame da parte dell'ufficio (acquisizione pareri/nulla osta di altre PA), approvazione e sottoscrizione della convenzione	convenzione / accordo	Area Edilizia Privata e Urbanistica	violazione dei divieti su conflitto di interessi, violazione di norme, limiti e indici urbanistici per interesse/utilità di parte
77	6	Pianificazione urbanistica	Procedimento urbanistico per l'insediamento di un centro commerciale	iniziativa di parte: domanda di convenzionamento	esame da parte dell'ufficio (acquisizione pareri/nulla osta di altre PA), approvazione e sottoscrizione della convenzione	convenzione / accordo	Area Edilizia Privata e Urbanistica	violazione dei divieti su conflitto di interessi, violazione di norme, limiti e indici urbanistici per interesse/utilità di parte
78	7	Governo del territorio	Sicurezza ed ordine pubblico	iniziativa d'ufficio	gestione della Polizia locale	servizi di controllo e prevenzione	Servizio Polizia Locale	violazione di norme, regolamenti, ordini di servizio
79	8	Governo del territorio	Servizi di protezione civile	iniziativa d'ufficio	gestione dei rapporti con i volontari, fornitura dei mezzi e delle attrezzature	gruppo operativo	Area Lavori Pubblici e Patrimonio	violazione delle norme, anche di regolamento, per interesse di parte
80	1	Incarichi e nomine	Designazione dei rappresentanti dell'ente presso enti, società, fondazioni.	bando / avviso	esame dei curricula sulla base della regolamentazione dell'ente	decreto di nomina	Area Amministrativa	violazione dei limiti in materia di conflitto di interessi e delle norme procedurali per interesse/utilità dell'organo che nomina
81	1	Provvedimenti ampliativi della sfera giuridica dei destinatari con effetto economico diretto e immediato	Concessione di sovvenzioni, contributi, sussidi, ecc.	domanda dell'interessato	esame secondo i regolamenti dell'ente	concessione	Area Amministrativa	violazione delle norme, anche di regolamento, per interesse di parte

n.	na.	Area di rischio (PNA 2019, All.1 Tab.3)	Processo	Descrizione del processo			Unità organizzativa responsabile del processo	Catalogo dei rischi principali
				Input	Attività	Output		
82	2	Provvedimenti ampliativi della sfera giuridica dei destinatari con effetto economico diretto e immediato	Autorizzazioni ex artt. 68 e 69 del TULPS (spettacoli, intrattenimenti, ecc.)	domanda dell'interessato	esame da parte dell'ufficio e acquisizione del parere della commissione di vigilanza	rilascio dell'autorizzazione	Servizio Polizia Locale	ingiustificata dilatazione dei tempi per costringere il destinatario del provvedimento tardivo a concedere "utilità" al funzionario
83	3	Provvedimenti ampliativi della sfera giuridica dei destinatari con effetto economico diretto e immediato	Servizi per minori e famiglie	domanda dell'interessato	esame da parte dell'ufficio, sulla base della regolamentazione e della programmazione dell'ente	accoglimento/rigetto della domanda	Area Amministrativa	Selezione "pilotata" per interesse/utilità di uno o più commissari
84	4	Provvedimenti ampliativi della sfera giuridica dei destinatari con effetto economico diretto e immediato	Servizi assistenziali e socio-sanitari per anziani	domanda dell'interessato	esame da parte dell'ufficio, sulla base della regolamentazione e della programmazione dell'ente	accoglimento/rigetto della domanda	Area Amministrativa	Selezione "pilotata" per interesse/utilità di uno o più commissari
85	5	Provvedimenti ampliativi della sfera giuridica dei destinatari con effetto economico diretto e immediato	Servizi per disabili	domanda dell'interessato	esame da parte dell'ufficio, sulla base della regolamentazione e della programmazione dell'ente	accoglimento/rigetto della domanda	Area Amministrativa	Selezione "pilotata" per interesse/utilità di uno o più commissari
86	6	Provvedimenti ampliativi della sfera giuridica dei destinatari con effetto economico diretto e immediato	Servizi per adulti in difficoltà	domanda dell'interessato	esame da parte dell'ufficio, sulla base della regolamentazione e della programmazione dell'ente	accoglimento/rigetto della domanda	Area Amministrativa	Selezione "pilotata" per interesse/utilità di uno o più commissari
87	7	Provvedimenti ampliativi della sfera giuridica dei destinatari con effetto economico diretto e immediato	Servizi di integrazione dei cittadini stranieri	domanda dell'interessato	esame da parte dell'ufficio, sulla base della regolamentazione e della programmazione dell'ente	accoglimento/rigetto della domanda	Area Amministrativa	Selezione "pilotata" per interesse/utilità di uno o più commissari
88	8	Provvedimenti ampliativi della sfera giuridica dei destinatari con effetto economico diretto e immediato	Gestione delle sepolture e dei loculi	domanda dell'interessato	esame da parte dell'ufficio, sulla base della regolamentazione e della programmazione dell'ente	assegnazione della sepoltura	Area Amministrativa	ingiustificata richiesta di "utilità" da parte del funzionario

n.	na.	Area di rischio (PNA 2019, All.1 Tab.3)	Processo	Descrizione del processo			Unità organizzativa responsabile del processo	Catalogo dei rischi principali
				Input	Attività	Output		
89	9	Provvedimenti ampliativi della sfera giuridica dei destinatari con effetto economico diretto e immediato	Concessioni demaniali per tombe di famiglia	bando	selezione e assegnazione	contratto	Area Amministrativa	Selezione "pilotata" per interesse/utilità di uno o più commissari
90	10	Provvedimenti ampliativi della sfera giuridica dei destinatari con effetto economico diretto e immediato	Procedimenti di esumazione ed estumulazione	iniziativa d'ufficio	selezione delle sepolture, attività di esumazione ed estumulazione	disponibilità di sepolture presso i cimiteri	Area Amministrativa	violazione delle norme procedurali per interesse/utilità di parte
91	11	Provvedimenti ampliativi della sfera giuridica dei destinatari con effetto economico diretto e immediato	Gestione degli alloggi pubblici	bando / avviso	selezione e assegnazione	contratto	Area Lavori Pubblici e Patrimonio	selezione "pilotata", violazione delle norme procedurali per interesse/utilità di parte
92	12	Provvedimenti ampliativi della sfera giuridica dei destinatari con effetto economico diretto e immediato	Gestione del diritto allo studio e del sostegno scolastico	domanda dell'interessato	esame da parte dell'ufficio, sulla base della regolamentazione e della programmazione dell'ente	accoglimento / rigetto della domanda	Area Amministrativa	violazione delle norme procedurali per interesse/utilità di parte
93	13	Provvedimenti ampliativi della sfera giuridica dei destinatari con effetto economico diretto e immediato	Asili nido	domanda dell'interessato	esame da parte dell'ufficio, sulla base della regolamentazione e della programmazione dell'ente	accoglimento / rigetto della domanda	Area Amministrativa	violazione delle norme procedurali e delle "graduatorie" per interesse/utilità di parte
94	14	Provvedimenti ampliativi della sfera giuridica dei destinatari con effetto economico diretto e immediato	Servizio di "dopo scuola"	domanda dell'interessato	esame da parte dell'ufficio, sulla base della regolamentazione e della programmazione dell'ente	accoglimento / rigetto della domanda	Area Amministrativa	violazione delle norme procedurali e delle "graduatorie" per interesse/utilità di parte
95	15	Provvedimenti ampliativi della sfera giuridica dei destinatari con effetto economico diretto e immediato	Servizio di trasporto scolastico	domanda dell'interessato	esame da parte dell'ufficio, sulla base della regolamentazione e della programmazione dell'ente	accoglimento / rigetto della domanda	Area Amministrativa	violazione delle norme procedurali e delle "graduatorie" per interesse/utilità di parte
96	16	Provvedimenti ampliativi della sfera giuridica dei destinatari con effetto economico diretto e immediato	Servizio di mensa	domanda dell'interessato	esame da parte dell'ufficio, sulla base della regolamentazione e della programmazione dell'ente	accoglimento / rigetto della domanda	Area Amministrativa	violazione delle norme procedurali e delle "graduatorie" per interesse/utilità di parte

n.	na.	Area di rischio (PNA 2019, All.1 Tab.3)	Processo	Descrizione del processo			Unità organizzativa responsabile del processo	Catalogo dei rischi principali
				Input	Attività	Output		
97	1	Provvedimenti ampliati della sfera giuridica dei destinatari privi di effetto economico diretto e immediato	Autorizzazione all'occupazione del suolo pubblico	domanda dell'interessato	esame da parte dell'ufficio	rilascio dell'autorizzazione	Area Servizi Interni - Risorse Finanziarie	ingiustificata dilatazione dei tempi per costringere il destinatario del provvedimento tardivo a concedere "utilità" al funzionario
98	2	Provvedimenti ampliati della sfera giuridica dei destinatari privi di effetto economico diretto e immediato	Pratiche anagrafiche	domanda dell'interessato / iniziativa d'ufficio	esame da parte dell'ufficio	iscrizione, annotazione, cancellazione, ecc.	Area Amministrativa	ingiustificata dilatazione dei tempi per costringere il destinatario del provvedimento tardivo a concedere "utilità" al funzionario
99	3	Provvedimenti ampliati della sfera giuridica dei destinatari privi di effetto economico diretto e immediato	Certificazioni anagrafiche	domanda dell'interessato	esame da parte dell'ufficio	rilascio del certificato	Area Amministrativa	ingiustificata dilatazione dei tempi per costringere il destinatario del provvedimento tardivo a concedere "utilità" al funzionario
100	4	Provvedimenti ampliati della sfera giuridica dei destinatari privi di effetto economico diretto e immediato	atti di nascita, morte, cittadinanza e matrimonio	domanda dell'interessato /iniziativa d'ufficio	istruttoria	atto di stato civile	Area Amministrativa	ingiustificata dilatazione dei tempi per costringere il destinatario del provvedimento tardivo a concedere "utilità" al funzionario
101	5	Provvedimenti ampliati della sfera giuridica dei destinatari privi di effetto economico diretto e immediato	Rilascio di documenti di identità	domanda dell'interessato	esame da parte dell'ufficio	rilascio del documento	Area Amministrativa	ingiustificata dilatazione dei tempi per costringere il destinatario del provvedimento tardivo a concedere "utilità" al funzionario
102	6	Provvedimenti ampliati della sfera giuridica dei destinatari privi di effetto economico diretto e immediato	Rilascio di patrocini	domanda dell'interessato	esame da parte dell'ufficio sulla base della regolamentazione dell'ente	rilascio/rifiuto del provvedimento	Area Amministrativa	violazione delle norme per interesse di parte
103	7	Provvedimenti ampliati della sfera giuridica dei destinatari privi di effetto economico diretto e immediato	Gestione della leva	iniziativa d'ufficio	esame e istruttoria	provvedimenti previsti dall'ordinamento	Area Amministrativa	violazione delle norme per interesse di parte
104	8	Provvedimenti ampliati della sfera giuridica dei destinatari privi di effetto economico diretto e immediato	Consultazioni elettorali	iniziativa d'ufficio	esame e istruttoria	provvedimenti previsti dall'ordinamento	Area Amministrativa	violazione delle norme per interesse di parte
105	9	Provvedimenti ampliati della sfera giuridica dei destinatari privi di effetto economico diretto e immediato	Gestione dell'elettorato	iniziativa d'ufficio	esame e istruttoria	provvedimenti previsti dall'ordinamento	Area Amministrativa	violazione delle norme per interesse di parte

## B- Analisi dei rischi

n.	Processo	Catalogo dei rischi principali	Indicatori di stima del livello di rischio						Valutazione complessiva	Motivazione
			livello di interesse "esterno"	discrezionalità del decisore interno alla PA	manifestazione di eventi corruttivi in passato	trasparenza del processo decisionale	livello di collaborazione e del responsabile	grado di attuazione delle misure di trattamento		
	A	B	C	D	E	F	G	H	I	L
1	Incentivi economici al personale (produttività e retribuzioni di risultato)	Selezione "pilotata" per interesse personale di uno o più commissari	A	M	N	A	A	A	A	Gli uffici potrebbero utilizzare poteri e competenze, delle quali dispongono, per vantaggi e utilità personali, in favore di taluni soggetti a scapito di altri.
2	Concorso per l'assunzione di personale	Selezione "pilotata" per interesse/utilità di uno o più commissari	A	A	N	A+	A	A	A	Gli uffici potrebbero utilizzare poteri e competenze, delle quali dispongono, per vantaggi e utilità personali, in favore di taluni soggetti a scapito di altri.
3	Concorso per la progressione in carriera del personale	Selezione "pilotata" per interesse/utilità di uno o più commissari	B-	B	N	A	A	A	B	Il processo non consente margini di discrezionalità significativi. Inoltre, i vantaggi che produce in favore dei terzi sono di valore, in genere, assai contenuto. Pertanto, il rischio è stato ritenuto basso (B) o molto basso (B-).
4	Gestione giuridica del personale: permessi, ferie, ecc.	violazione di norme, anche interne, per interesse/utilità	N	B	N	B	A	A	B-	Il processo non consente margini di discrezionalità significativi. Inoltre, i vantaggi che produce in favore dei terzi sono di valore, in genere, assai contenuto. Pertanto, il rischio è stato ritenuto basso (B) o molto basso (B-).
5	Relazioni sindacali (informazione, ecc.)	violazione di norme, anche interne, per interesse/utilità	N	B	N	B	A	A	B-	Il processo non consente margini di discrezionalità significativi. Inoltre, i vantaggi che produce in favore dei terzi sono di valore, in genere, assai contenuto. Pertanto, il rischio è stato ritenuto basso (B) o molto basso (B-).
6	Contrattazione decentrata integrativa	violazione di norme, anche interne, per interesse/utilità	N	B	N	B	A	A	B-	Il processo non consente margini di discrezionalità significativi. Inoltre, i vantaggi che produce in favore dei terzi sono di valore, in genere, assai contenuto. Pertanto, il rischio è stato ritenuto basso (B) o molto basso (B-).
7	servizi di formazione del personale dipendente	selezione "pilotata" del formatore per interesse/utilità di parte	M	M	N	A	A	A	M	Trattandosi di contratto d'appalto di servizi, dati gli interessi economici che attiva, potrebbe celare comportamenti scorretti a favore di taluni operatori in danno di altri.
8	Levata dei protesti	violazione delle norme per interesse di parte: dilatazione dei tempi	A	A	A	B	A	A	A+	L'attività di levata dei protesti, svolta in autonomia dal segretario, è in costante riduzione sia per numeri che per valori. Ciò nonostante, fatti di cronaca, che hanno coinvolto altri enti, impongono particolare attenzione
9	Gestione dei procedimenti di segnalazione e reclamo	violazione delle norme per interesse di parte	M	M	N	M	A	A	M	Gli uffici potrebbero utilizzare impropriamente poteri e competenze per ottenere vantaggi e utilità personali. Ma dati i valori economici, in genere modesti, che il processo attiva, il rischio è stato ritenuto Medio.
10	Supporto giuridico e pareri legali	violazione di norme, anche interne, per interesse/utilità	B	M	N	M	A	A	M	Gli uffici potrebbero utilizzare impropriamente poteri e competenze per ottenere vantaggi e utilità personali. Ma dati i valori economici, in genere modesti, che il processo attiva, il rischio è stato ritenuto Medio.
11	Gestione del contenzioso	violazione di norme, anche interne, per interesse/utilità	B	M	N	M	A	A	M	Gli uffici potrebbero utilizzare impropriamente poteri e competenze per ottenere vantaggi e utilità personali. Ma dati i valori economici, in genere modesti, che il processo attiva, il rischio è stato ritenuto Medio.
12	Gestione del protocollo	Ingiustificata dilatazione dei tempi	B-	B	N	A	A	A	B-	Il processo non consente margini di discrezionalità significativi. Inoltre, i vantaggi che produce in favore dei terzi sono di valore, in genere, assai contenuto. Pertanto, il rischio è stato ritenuto basso (B) o molto basso (B-).
13	Organizzazione eventi culturali ricreativi	violazione delle norme per interesse di parte	M	A	N	A	A	M	M	Gli uffici potrebbero utilizzare impropriamente poteri e competenze per ottenere vantaggi e utilità personali. Ma dati i valori economici, in genere modesti, che il processo attiva, il rischio è stato ritenuto Medio.
14	Funzionamento degli organi collegiali	violazione delle norme per interesse di parte	B-	M	N	A	A	A	B-	Il processo non consente margini di discrezionalità significativi. Inoltre, i vantaggi che produce in favore dei terzi sono di valore, in genere, assai contenuto. Pertanto, il rischio è stato ritenuto basso (B) o molto basso (B-).

n.	Processo	Catalogo dei rischi principali	Indicatori di stima del livello di rischio						Valutazione complessiva	Motivazione
			livello di interesse "esterno"	discrezionalità del decisore interno alla PA	manifestazione di eventi corruttivi in passato	trasparenza del processo decisionale	livello di collaborazioni e del responsabile	grado di attuazione delle misure di trattamento		
15	Istruttoria delle deliberazioni	violazione delle norme procedurali	B-	M	N	A	A	A	<b>B-</b>	Il processo non consente margini di discrezionalità significativi. Inoltre, i vantaggi che produce in favore dei terzi sono di valore, in genere, assai contenuto. Pertanto, il rischio è stato ritenuto basso (B) o molto basso (B-).
16	Pubblicazione delle deliberazioni	violazione delle norme procedurali	B-	M	N	A	A	A	<b>B-</b>	Il processo non consente margini di discrezionalità significativi. Inoltre, i vantaggi che produce in favore dei terzi sono di valore, in genere, assai contenuto. Pertanto, il rischio è stato ritenuto basso (B) o molto basso (B-).
17	Accesso agli atti, accesso civico	violazione di norme per interesse/utilità	M	M	N	M	A	M	<b>M</b>	Gli uffici potrebbero utilizzare impropriamente poteri e competenze per ottenere vantaggi e utilità personali. Ma dati i valori economici, in genere modesti, che il processo attiva, il rischio è stato ritenuto Medio.
18	Gestione dell'archivio corrente e di deposito	violazione di norme procedurali, anche interne	B-	M	N	A	A	A	<b>B-</b>	Il processo non consente margini di discrezionalità significativi. Inoltre, i vantaggi che produce in favore dei terzi sono di valore, in genere, assai contenuto. Pertanto, il rischio è stato ritenuto basso (B) o molto basso (B-).
19	Gestione dell'archivio storico	violazione di norme procedurali, anche interne	B-	M	N	A	A	A	<b>B-</b>	Il processo non consente margini di discrezionalità significativi. Inoltre, i vantaggi che produce in favore dei terzi sono di valore, in genere, assai contenuto. Pertanto, il rischio è stato ritenuto basso (B) o molto basso (B-).
20	formazione di determinazioni, ordinanze, decreti ed altri atti amministrativi	violazione delle norme per interesse di parte	B-	M	N	A	A	A	<b>B-</b>	Il processo non consente margini di discrezionalità significativi. Inoltre, i vantaggi che produce in favore dei terzi sono di valore, in genere, assai contenuto. Pertanto, il rischio è stato ritenuto basso (B) o molto basso (B-).
21	Indagini di customer satisfaction e qualità	violazione di norme procedurali per "pilotare" gli esiti e celare criticità	B	M	N	B	A	M	<b>B</b>	Il processo non consente margini di discrezionalità significativi. Inoltre, i vantaggi che produce in favore dei terzi sono di valore, in genere, assai contenuto. Pertanto, il rischio è stato ritenuto basso (B) o molto basso (B-).
22	Selezione per l'affidamento di incarichi professionali	Selezione "pilotata" per interesse/utilità di uno o più commissari	A+	M	A (in altri enti)	A	A	M	<b>A+</b>	I contratti d'appalto di lavori, forniture e servizi, dati gli interessi economici che attivano, possono celare comportamenti scorretti a favore di talune imprese e in danno di altre. Fatti di cronaca confermano la necessità di adeguate misure.
23	<b>Affidamento mediante procedura aperta (o ristretta) di lavori, servizi, forniture</b>	<b>Selezione "pilotata" per interesse/utilità di uno o più commissari</b>	<b>A++</b>	<b>M</b>	<b>A (in altri enti)</b>	<b>A</b>	<b>A</b>	<b>M</b>	<b>A++</b>	<b>I contratti d'appalto di lavori, forniture e servizi, dati gli interessi economici che attivano, possono celare comportamenti scorretti a favore di talune imprese e in danno di altre. Fatti di cronaca confermano la necessità di adeguate misure.</b>
24	<b>Affidamento diretto di lavori, servizi o forniture</b>	<b>Selezione "pilotata"</b>	<b>A++</b>	<b>M</b>	<b>A (in altri enti)</b>	<b>A</b>	<b>A</b>	<b>M</b>	<b>A++</b>	<b>I contratti d'appalto di lavori, forniture e servizi, dati gli interessi economici che attivano, possono celare comportamenti scorretti a favore di talune imprese e in danno di altre. Fatti di cronaca confermano la necessità di adeguate misure.</b>
25	Gare ad evidenza pubblica di vendita di beni	selezione "pilotata" per interesse/utilità di uno o più commissari	A+	M	N	A	A	M	<b>A+</b>	I contratti d'appalto di lavori, forniture e servizi, dati gli interessi economici che attivano, possono celare comportamenti scorretti a favore di talune imprese e in danno di altre. Fatti di cronaca confermano la necessità di adeguate misure.
26	Affidamenti in house	violazione delle norme e dei limiti dell'in house providing per interesse/utilità di parte	A+	M	N	A	A	M	<b>A+</b>	L'affidamento in house seppur a società pubbliche, non sempre efficienti, talvolta cela condotte scorrette e conflitti di interesse.
27	ATTIVITA': Nomina della commissione giudicatrice	Selezione "pilotata", con conseguente violazione delle norme procedurali, per interesse/utilità dell'organo che nomina	A	M	N	A	A	M	<b>A</b>	I contratti d'appalto di lavori, forniture e servizi, dati gli interessi economici che attivano, possono celare comportamenti scorretti a favore di talune imprese e in danno di altre. Fatti di cronaca confermano la necessità di adeguate misure.



n.	Processo	Catalogo dei rischi principali	Indicatori di stima del livello di rischio						Valutazione complessiva	Motivazione
			livello di interesse "esterno"	discrezionalità del decisore interno alla PA	manifestazione di eventi corruttivi in passato	trasparenza del processo decisionale	livello di collaborazione e del responsabile	grado di attuazione delle misure di trattamento		
28	ATTIVITA': Verifica delle offerte anomale	Selezione "pilotata", con conseguente violazione delle norme procedurali, per interesse/utilità di uno o più commissari o del RUP	A	M	N	A	A	M	<b>A</b>	I contratti d'appalto di lavori, forniture e servizi, dati gli interessi economici che attivano, possono celare comportamenti scorretti a favore di talune imprese e in danno di altre. Fatti di cronaca confermano la necessità di adeguate misure.
29	ATTIVITA': Proposta di aggiudicazione in base al prezzo	Selezione "pilotata", con conseguente violazione delle norme procedurali, per interesse/utilità di uno o più commissari	A	M	N	A	A	M	<b>A</b>	I contratti d'appalto di lavori, forniture e servizi, dati gli interessi economici che attivano, possono celare comportamenti scorretti a favore di talune imprese e in danno di altre. Fatti di cronaca confermano la necessità di adeguate misure.
30	ATTIVITA': Proposta di aggiudicazione in base all'OEPV	Selezione "pilotata", con conseguente violazione delle norme procedurali, per interesse/utilità di uno o più commissari	A	M	N	A	A	M	<b>A</b>	I contratti d'appalto di lavori, forniture e servizi, dati gli interessi economici che attivano, possono celare comportamenti scorretti a favore di talune imprese e in danno di altre. Fatti di cronaca confermano la necessità di adeguate misure.
31	Programmazione dei lavori	violazione delle norme procedurali	M	A	N	A	A	A	<b>M</b>	Gli organi deliberanti potrebbero utilizzare impropriamente i loro poteri per ottenere vantaggi e utilità personali. Ma dato che il processo non produce alcun vantaggio immediato a terzi, il rischio è stato ritenuto Medio.
32	Programmazione di forniture e di servizi	violazione delle norme procedurali	M	A	N	A	A	A	<b>M</b>	Gli organi deliberanti potrebbero utilizzare impropriamente i loro poteri per ottenere vantaggi e utilità personali. Ma dato che il processo non produce alcun vantaggio immediato a terzi, il rischio è stato ritenuto Medio.
33	Gestione e archiviazione dei contratti pubblici	violazione delle norme procedurali	B-	M	N	A	A	A	<b>B-</b>	
34	Accertamenti e verifiche dei tributi locali	omessa verifica per interesse di parte	A	A	N	B	A	M	<b>A</b>	Gli uffici potrebbero utilizzare poteri e competenze, delle quali dispongono, in favore di taluni soggetti a scapito di altri, svolgendo o meno le verifiche, levando o meno le sanzioni.
35	Accertamenti con adesione dei tributi locali	omessa verifica per interesse di parte	A	A	N	B	A	M	<b>A</b>	Gli uffici potrebbero utilizzare poteri e competenze, delle quali dispongono, in favore di taluni soggetti a scapito di altri, svolgendo o meno le verifiche, levando o meno le sanzioni.
36	Accertamenti e controlli sull'attività edilizia privata (abusi)	omessa verifica per interesse di parte	A	A	N	B	A	M	<b>A</b>	Gli uffici potrebbero utilizzare poteri e competenze, delle quali dispongono, in favore di taluni soggetti a scapito di altri, svolgendo o meno le verifiche, levando o meno le sanzioni.
37	Vigilanza sulla circolazione e la sosta	omessa verifica per interesse di parte	M	A	N	B	A	M	<b>A</b>	Gli uffici potrebbero utilizzare poteri e competenze, delle quali dispongono, in favore di taluni soggetti a scapito di altri, svolgendo o meno le verifiche, levando o meno le sanzioni.
38	Vigilanza e verifiche sulle attività commerciali in sede fissa	omessa verifica per interesse di parte	A	A	N	B	A	M	<b>A</b>	Gli uffici potrebbero utilizzare poteri e competenze, delle quali dispongono, in favore di taluni soggetti a scapito di altri, svolgendo o meno le verifiche, levando o meno le sanzioni.
39	Vigilanza e verifiche su mercati ed ambulanti	omessa verifica per interesse di parte	A	A	N	B	A	M	<b>A</b>	Gli uffici potrebbero utilizzare poteri e competenze, delle quali dispongono, in favore di taluni soggetti a scapito di altri, svolgendo o meno le verifiche, levando o meno le sanzioni.
40	Controlli sull'uso del territorio	omessa verifica per interesse di parte	A	A	N	B	A	M	<b>A</b>	Gli uffici potrebbero utilizzare poteri e competenze, delle quali dispongono, in favore di taluni soggetti a scapito di altri, svolgendo o meno le verifiche, levando o meno le sanzioni.
41	Controlli sull'abbandono di rifiuti urbani	omessa verifica per interesse di parte	A	A	N	B	A	M	<b>A</b>	Gli uffici potrebbero utilizzare poteri e competenze, delle quali dispongono, in favore di taluni soggetti a scapito di altri, svolgendo o meno le verifiche, levando o meno le sanzioni.

n.	Processo	Catalogo dei rischi principali	Indicatori di stima del livello di rischio						Valutazione complessiva	Motivazione
			livello di interesse "esterno"	discrezionalità del decisore interno alla PA	manifestazione di eventi corruttivi in passato	trasparenza del processo decisionale	livello di collaborazione e del responsabile	grado di attuazione delle misure di trattamento		
42	Raccolta, recupero e smaltimento rifiuti	Selezione "pilotata". Omesso controllo dell'esecuzione del servizio	A++	M	A (in altri enti)	A	A	M	A++	I contratti d'appalto per la raccolta e lo smaltimento dei rifiuti, dati gli interessi economici che coinvolgono, possono celare comportamenti scorretti. Fatti di cronaca confermano la necessità di adeguate misure.
43	Gestione delle sanzioni per violazione del Codice della strada	violazione delle norme per interesse di parte: dilatazione dei tempi	A	M	A (in altri enti)	M	A	M	A	Gli uffici potrebbero utilizzare poteri e competenze, delle quali dispongono, in favore di taluni soggetti a scapito di altri, svolgendo o meno le verifiche, levando o meno le sanzioni.
44	Gestione ordinaria della entrate	violazione delle norme per interesse di parte: dilatazione dei tempi	B	M	N	A	A	A	B	Il processo non consente margini di discrezionalità significativi. Inoltre, i vantaggi che produce in favore dei terzi sono di valore, in genere, assai contenuto. Pertanto, il rischio è stato ritenuto basso (B) o molto basso (B-).
45	Gestione ordinaria delle spese di bilancio	ingiustificata dilatazione dei tempi per costringere il destinatario del provvedimento tardivo a concedere "utilità" al funzionario	A	M	N	A	A	A	A	Gli uffici potrebbero utilizzare poteri e competenze, delle quali dispongono, in favore di taluni soggetti a scapito di altri, accelerando o dilatando i tempi dei procedimenti
46	Adempimenti fiscali	violazione di norme	B-	B	N	A	A	A	B-	Il processo non consente margini di discrezionalità significativi. Inoltre, i vantaggi che produce in favore dei terzi sono di valore, in genere, assai contenuto. Pertanto, il rischio è stato ritenuto basso (B) o molto basso (B-).
47	Stipendi del personale	violazione di norme	B-	B	N	A	A	A	B-	Il processo non consente margini di discrezionalità significativi. Inoltre, i vantaggi che produce in favore dei terzi sono di valore, in genere, assai contenuto. Pertanto, il rischio è stato ritenuto basso (B) o molto basso (B-).
48	Tributi locali (IMU, addizionale IRPEF, ecc.)	violazione di norme	B	M	N	A	A	A	B	Il processo non consente margini di discrezionalità significativi. Inoltre, i vantaggi che produce in favore dei terzi sono di valore, in genere, assai contenuto. Pertanto, il rischio è stato ritenuto basso (B) o molto basso (B-).
49	manutenzione delle aree verdi	Selezione "pilotata". Omesso controllo dell'esecuzione del servizio	B	M	N	M	A	M	M	Gli uffici potrebbero utilizzare impropriamente poteri e competenze per ottenere utilità personali. Dati gli interessi economici, in genere modesti, che il processo genera in favore di terzi, il rischio è stato ritenuto Medio.
50	manutenzione delle strade e delle aree pubbliche	Selezione "pilotata". Omesso controllo dell'esecuzione del servizio	B	M	N	M	A	M	M	Gli uffici potrebbero utilizzare impropriamente poteri e competenze per ottenere utilità personali. Dati gli interessi economici, in genere modesti, che il processo genera in favore di terzi, il rischio è stato ritenuto Medio.
51	installazione e manutenzione segnaletica, orizzontale e verticale, su strade e aree pubbliche	Selezione "pilotata". Omesso controllo dell'esecuzione del servizio	B	M	N	M	A	M	M	Gli uffici potrebbero utilizzare impropriamente poteri e competenze per ottenere utilità personali. Dati gli interessi economici, in genere modesti, che il processo genera in favore di terzi, il rischio è stato ritenuto Medio.
52	servizio di rimozione della neve e del ghiaccio su strade e aree pubbliche	Selezione "pilotata". Omesso controllo dell'esecuzione del servizio	B	M	N	M	A	M	M	Gli uffici potrebbero utilizzare impropriamente poteri e competenze per ottenere utilità personali. Dati gli interessi economici, in genere modesti, che il processo genera in favore di terzi, il rischio è stato ritenuto Medio.
53	manutenzione dei cimiteri	Selezione "pilotata". Omesso controllo dell'esecuzione del servizio	B	M	N	M	A	M	M	Gli uffici potrebbero utilizzare impropriamente poteri e competenze per ottenere utilità personali. Dati gli interessi economici, in genere modesti, che il processo genera in favore di terzi, il rischio è stato ritenuto Medio.

n.	Processo	Catalogo dei rischi principali	Indicatori di stima del livello di rischio						Valutazione complessiva	Motivazione
			livello di interesse "esterno"	discrezionalità del decisore interno alla PA	manifestazione di eventi corruttivi in passato	trasparenza del processo decisionale	livello di collaborazioni e del responsabile	grado di attuazione delle misure di trattamento		
54	servizi di custodia dei cimiteri	Selezione "pilotata". Omesso controllo dell'esecuzione del servizio	B	M	N	M	A	M	<b>M</b>	Gli uffici potrebbero utilizzare impropriamente poteri e competenze per ottenere utilità personali. Dati gli interessi economici, in genere modesti, che il processo genera in favore di terzi, il rischio è stato ritenuto Medio.
55	manutenzione degli immobili e degli impianti di proprietà dell'ente	Selezione "pilotata". Omesso controllo dell'esecuzione del servizio	B	M	N	M	A	M	<b>M</b>	Gli uffici potrebbero utilizzare impropriamente poteri e competenze per ottenere utilità personali. Dati gli interessi economici, in genere modesti, che il processo genera in favore di terzi, il rischio è stato ritenuto Medio.
56	manutenzione degli edifici scolastici	Selezione "pilotata". Omesso controllo dell'esecuzione del servizio	B	M	N	M	A	M	<b>M</b>	Gli uffici potrebbero utilizzare impropriamente poteri e competenze per ottenere utilità personali. Dati gli interessi economici, in genere modesti, che il processo genera in favore di terzi, il rischio è stato ritenuto Medio.
57	servizi di pubblica illuminazione	violazione di norme, anche interne, per interesse/utilità	B	M	N	M	A	M	<b>M</b>	Gli uffici potrebbero utilizzare impropriamente poteri e competenze per ottenere utilità personali. Dati gli interessi economici, in genere modesti, che il processo genera in favore di terzi, il rischio è stato ritenuto Medio.
58	manutenzione della rete e degli impianti di pubblica illuminazione	Selezione "pilotata". Omesso controllo dell'esecuzione del servizio	B	M	N	M	A	M	<b>M</b>	Gli uffici potrebbero utilizzare impropriamente poteri e competenze per ottenere utilità personali. Dati gli interessi economici, in genere modesti, che il processo genera in favore di terzi, il rischio è stato ritenuto Medio.
59	servizi di gestione biblioteche	violazione di norme, anche interne, per interesse/utilità	B	M	N	M	A	M	<b>M</b>	Gli uffici potrebbero utilizzare impropriamente poteri e competenze per ottenere utilità personali. Dati gli interessi economici, in genere modesti, che il processo genera in favore di terzi, il rischio è stato ritenuto Medio.
60	servizi di gestione musei	violazione di norme, anche interne, per interesse/utilità	B	M	N	M	A	M	<b>M</b>	Gli uffici potrebbero utilizzare impropriamente poteri e competenze per ottenere utilità personali. Dati gli interessi economici, in genere modesti, che il processo genera in favore di terzi, il rischio è stato ritenuto Medio.
61	servizi di gestione delle farmacie	violazione di norme, anche interne, per interesse/utilità	B	M	N	M	A	M	<b>M</b>	Gli uffici potrebbero utilizzare impropriamente poteri e competenze per ottenere utilità personali. Dati gli interessi economici, in genere modesti, che il processo genera in favore di terzi, il rischio è stato ritenuto Medio.
62	servizi di gestione impianti sportivi	violazione di norme, anche interne, per interesse/utilità	B	M	N	M	A	M	<b>M</b>	Gli uffici potrebbero utilizzare impropriamente poteri e competenze per ottenere utilità personali. Dati gli interessi economici, in genere modesti, che il processo genera in favore di terzi, il rischio è stato ritenuto Medio.
63	servizi di gestione hardware e software	Selezione "pilotata". Omesso controllo dell'esecuzione del servizio	B	M	N	M	A	M	<b>M</b>	Gli uffici potrebbero utilizzare impropriamente poteri e competenze per ottenere utilità personali. Dati gli interessi economici, in genere modesti, che il processo genera in favore di terzi, il rischio è stato ritenuto Medio.
64	servizi di disaster recovery e backup	Selezione "pilotata". Omesso controllo dell'esecuzione del servizio	B	M	N	M	A	M	<b>M</b>	Gli uffici potrebbero utilizzare impropriamente poteri e competenze per ottenere utilità personali. Dati gli interessi economici, in genere modesti, che il processo genera in favore di terzi, il rischio è stato ritenuto Medio.
65	gestione del sito web	violazione di norme, anche interne, per interesse/utilità	B	M	N	M	A	M	<b>M</b>	Gli uffici potrebbero utilizzare impropriamente poteri e competenze per ottenere utilità personali. Dati gli interessi economici, in genere modesti, che il processo genera in favore di terzi, il rischio è stato ritenuto Medio.
66	Gestione delle Isole ecologiche	Selezione "pilotata". Omesso controllo dell'esecuzione del servizio	A	M	N	M	A	M	<b>A</b>	I contratti d'appalto per la raccolta e lo smaltimento dei rifiuti, dati gli interessi economici che coinvolgono, possono celare comportamenti scorretti. Fatti di cronaca confermano la necessità di adeguate misure.
67	Pulizia delle strade e delle aree pubbliche	violazione delle norme, anche interne, per interesse/utilità	A	M	N	M	A	M	<b>A</b>	I contratti d'appalto per la raccolta e lo smaltimento dei rifiuti, dati gli interessi economici che coinvolgono, possono celare comportamenti scorretti. Fatti di cronaca confermano la necessità di adeguate misure.

n.	Processo	Catalogo dei rischi principali	Indicatori di stima del livello di rischio						Valutazione complessiva	Motivazione
			livello di interesse "esterno"	discrezionalità del decisore interno alla PA	manifestazione di eventi corruttivi in passato	trasparenza del processo decisionale	livello di collaborazione e del responsabile	grado di attuazione delle misure di trattamento		
68	Pulizia dei cimiteri	violazione delle norme, anche interne, per interesse/utilità	A	M	N	M	A	M	A	I contratti d'appalto per la raccolta e lo smaltimento dei rifiuti, dati gli interessi economici che coinvolgono, possono celare comportamenti scorretti. Fatti di cronaca confermano la necessità di adeguate misure.
69	Pulizia degli immobili e degli impianti di proprietà dell'ente	violazione delle norme, anche interne, per interesse/utilità	A	M	N	M	A	M	A	I contratti d'appalto per la raccolta e lo smaltimento dei rifiuti, dati gli interessi economici che coinvolgono, possono celare comportamenti scorretti. Fatti di cronaca confermano la necessità di adeguate misure.
70	Permesso di costruire	violazione delle norme, dei limiti e degli indici urbanistici per interesse di parte	A+	M	A (in altri enti)	A	A	M	A+	L'attività edilizia privata è sempre sostenuta da interessi economici, anche di valore considerevole, che potrebbero determinare i funzionari a tenere comportamenti scorretti.
71	Permesso di costruire in aree assoggettate ad autorizzazione paesaggistica	violazione delle norme, dei limiti e degli indici urbanistici per interesse di parte	A+	M	A (in altri enti)	A	A	M	A+	L'attività edilizia privata è sempre sostenuta da interessi economici, anche di valore considerevole, che potrebbero determinare i funzionari a tenere comportamenti scorretti.
72	Provvedimenti di pianificazione urbanistica generale	violazione del conflitto di interessi, delle norme, dei limiti e degli indici urbanistici per interesse di parte	A++	A++	A (in altri enti)	B	A	B	A++	La pianificazione urbanistica richiede scelte altamente discrezionali. Tale discrezionalità potrebbe essere utilizzata impropriamente per ottenere vantaggi ed utilità.
73	Provvedimenti di pianificazione urbanistica attuativa	violazione del conflitto di interessi, delle norme, dei limiti e degli indici urbanistici per interesse di parte	A++	A++	A (in altri enti)	B	A	B	A++	La pianificazione urbanistica richiede scelte altamente discrezionali. Tale discrezionalità potrebbe essere utilizzata impropriamente per ottenere vantaggi ed utilità.
74	Permesso di costruire convenzionato	conflitto di interessi, violazione delle norme, dei limiti e degli indici urbanistici per interesse di parte	A+	M	A (in altri enti)	A	A	M	A+	L'attività edilizia privata è sempre sostenuta da interessi economici, anche di valore considerevole, che potrebbero determinare i funzionari a tenere comportamenti scorretti.
75	Gestione del reticolo idrico minore	violazione delle norme procedurali per interesse/utilità di parte	M	M	N	A	A	M	M	Gli uffici potrebbero utilizzare impropriamente poteri e competenze per ottenere utilità personali. Dati gli interessi economici, in genere modesti, che il processo genera in favore di terzi, il rischio è stato ritenuto Medio.
76	Procedimento per l'insediamento di una nuova cava	violazione dei divieti su conflitto di interessi, violazione di norme, limiti e indici urbanistici per interesse/utilità di parte	A+	M	N	A	A	M	A+	L'attività imprenditoriale privata per sua natura è sempre sostenuta da interessi economici, anche ingenti. Gli uffici potrebbero utilizzare impropriamente poteri e competenze delle quali dispongono, per conseguire vantaggi e utilità indebite (favorendo o intralciando la procedura).
77	Procedimento urbanistico per l'insediamento di un centro commerciale	violazione dei divieti su conflitto di interessi, violazione di norme, limiti e indici urbanistici per interesse/utilità di parte	A++	A	N	A	A	M	A++	L'attività imprenditoriale privata per sua natura è sempre sostenuta da interessi economici, anche ingenti. Gli uffici potrebbero utilizzare impropriamente poteri e competenze delle quali dispongono, per conseguire vantaggi e utilità indebite (favorendo o intralciando la procedura).
78	Sicurezza ed ordine pubblico	violazione di norme, regolamenti, ordini di servizio	B	M	N	B	A	M	B	Il processo non consente margini di discrezionalità significativi. Inoltre, i vantaggi che produce in favore dei terzi sono di valore, in genere, assai contenuto. Pertanto, il rischio è stato ritenuto basso (B) o molto basso (B-).

n.	Processo	Catalogo dei rischi principali	Indicatori di stima del livello di rischio						Valutazione complessiva	Motivazione
			livello di interesse "esterno"	discrezionalità del decisore interno alla PA	manifestazione di eventi corruttivi in passato	trasparenza del processo decisionale	livello di collaborazioni e del responsabile	grado di attuazione delle misure di trattamento		
79	Servizi di protezione civile	violazione delle norme, anche di regolamento, per interesse di parte	B	M	N	B	A	M	<b>B</b>	Il processo non consente margini di discrezionalità significativi. Inoltre, i vantaggi che produce in favore dei terzi sono di valore, in genere, assai contenuto. Pertanto, il rischio è stato ritenuto basso (B) o molto basso (B-).
80	Designazione dei rappresentanti dell'ente presso enti, società, fondazioni.	violazione dei limiti in materia di conflitto di interessi e delle norme procedurali per interesse/utilità dell'organo che nomina	A	A	N	B	A	M	<b>A</b>	La nomina di amministratori in società, enti, organismi collegati alla PA, talvolta di persone prive di adeguate competenze, può celare condotte scorrette e conflitti di interesse.
81	Concessione di sovvenzioni, contributi, sussidi, ecc.	violazione delle norme, anche di regolamento, per interesse di parte	A	M	N	M	A	M	<b>A</b>	Gli uffici potrebbero utilizzare poteri e competenze, delle quali dispongono, per vantaggi e utilità personali, in favore di taluni soggetti a scapito di altri.
82	Autorizzazioni ex artt. 68 e 69 del TULPS (spettacoli, intrattenimenti, ecc.)	ingiustificata dilatazione dei tempi per costringere il destinatario del provvedimento tardivo a concedere "utilità" al funzionario	A	M	N	M	A	M	<b>A</b>	Gli uffici potrebbero utilizzare poteri e competenze, delle quali dispongono, per vantaggi e utilità personali, in favore di taluni soggetti a scapito di altri.
83	Servizi per minori e famiglie	Selezione "pilotata" per interesse/utilità di uno o più commissari	A	M	N	M	A	M	<b>A</b>	Gli uffici potrebbero utilizzare poteri e competenze, delle quali dispongono, per vantaggi e utilità personali, in favore di taluni soggetti a scapito di altri.
84	Servizi assistenziali e socio-sanitari per anziani	Selezione "pilotata" per interesse/utilità di uno o più commissari	A	M	N	M	A	M	<b>A</b>	Gli uffici potrebbero utilizzare poteri e competenze, delle quali dispongono, per vantaggi e utilità personali, in favore di taluni soggetti a scapito di altri.
85	Servizi per disabili	Selezione "pilotata" per interesse/utilità di uno o più commissari	A	M	N	M	A	M	<b>A</b>	Gli uffici potrebbero utilizzare poteri e competenze, delle quali dispongono, per vantaggi e utilità personali, in favore di taluni soggetti a scapito di altri.
86	Servizi per adulti in difficoltà	Selezione "pilotata" per interesse/utilità di uno o più commissari	A	M	N	M	A	M	<b>A</b>	Gli uffici potrebbero utilizzare poteri e competenze, delle quali dispongono, per vantaggi e utilità personali, in favore di taluni soggetti a scapito di altri.
87	Servizi di integrazione dei cittadini stranieri	Selezione "pilotata" per interesse/utilità di uno o più commissari	A	M	N	M	A	M	<b>A</b>	Gli uffici potrebbero utilizzare poteri e competenze, delle quali dispongono, per vantaggi e utilità personali, in favore di taluni soggetti a scapito di altri.
88	Gestione delle sepolture e dei loculi	ingiustificata richiesta di "utilità" da parte del funzionario	M	M	N	M	A	M	<b>M</b>	Gli uffici potrebbero utilizzare impropriamente poteri e competenze per ottenere utilità personali. Dati gli interessi economici, in genere modesti, che il processo genera in favore di terzi, il rischio è stato ritenuto Medio.
89	Concessioni demaniali per tombe di famiglia	Selezione "pilotata" per interesse/utilità di uno o più commissari	M	M	N	M	A	M	<b>M</b>	Gli uffici potrebbero utilizzare impropriamente poteri e competenze per ottenere utilità personali. Dati gli interessi economici, in genere modesti, che il processo genera in favore di terzi, il rischio è stato ritenuto Medio.
90	Procedimenti di esumazione ed estumulazione	violazione delle norme procedurali per interesse/utilità di parte	B	M	N	A	A	A	<b>B</b>	Il processo non consente margini di discrezionalità significativi. Inoltre, i vantaggi che produce in favore dei terzi sono di valore, in genere, assai contenuto. Pertanto, il rischio è stato ritenuto basso (B) o molto basso (B-).
91	Gestione degli alloggi pubblici	selezione "pilotata", violazione delle norme procedurali per interesse/utilità di parte	A	M	N	A	A	M	<b>A</b>	Gli uffici potrebbero utilizzare poteri e competenze, delle quali dispongono, per vantaggi e utilità personali, in favore di taluni soggetti a scapito di altri.

n.	Processo	Catalogo dei rischi principali	Indicatori di stima del livello di rischio						Valutazione complessiva	Motivazione
			livello di interesse "esterno"	discrezionalità del decisore interno alla PA	manifestazione di eventi corruttivi in passato	trasparenza del processo decisionale	livello di collaborazione e del responsabile	grado di attuazione delle misure di trattamento		
92	Gestione del diritto allo studio e del sostegno scolastico	violazione delle norme procedurali per interesse/utilità di parte	M	M	N	M	A	A	<b>M</b>	Gli uffici potrebbero utilizzare impropriamente poteri e competenze per ottenere utilità personali. Dati gli interessi economici, in genere modesti, che il processo genera in favore di terzi, il rischio è stato ritenuto Medio.
93	Asili nido	violazione delle norme procedurali e delle "graduatorie" per interesse/utilità di parte	B	M	N	M	A	A	<b>B</b>	Il processo non consente margini di discrezionalità significativi. Inoltre, i vantaggi che produce in favore dei terzi sono di valore, in genere, assai contenuto. Pertanto, il rischio è stato ritenuto basso (B) o molto basso (B-).
94	Servizio di "dopo scuola"	violazione delle norme procedurali e delle "graduatorie" per interesse/utilità di parte	B	M	N	M	A	A	<b>B</b>	Il processo non consente margini di discrezionalità significativi. Inoltre, i vantaggi che produce in favore dei terzi sono di valore, in genere, assai contenuto. Pertanto, il rischio è stato ritenuto basso (B) o molto basso (B-).
95	Servizio di trasporto scolastico	violazione delle norme procedurali e delle "graduatorie" per interesse/utilità di parte	B	M	N	M	A	A	<b>B</b>	Il processo non consente margini di discrezionalità significativi. Inoltre, i vantaggi che produce in favore dei terzi sono di valore, in genere, assai contenuto. Pertanto, il rischio è stato ritenuto basso (B) o molto basso (B-).
96	Servizio di mensa	violazione delle norme procedurali e delle "graduatorie" per interesse/utilità di parte	B	M	N	M	A	A	<b>B</b>	Il processo non consente margini di discrezionalità significativi. Inoltre, i vantaggi che produce in favore dei terzi sono di valore, in genere, assai contenuto. Pertanto, il rischio è stato ritenuto basso (B) o molto basso (B-).
97	Autorizzazione all'occupazione del suolo pubblico	ingiustificata dilatazione dei tempi per costringere il destinatario del provvedimento tardivo a concedere "utilità" al funzionario	M	M	N	M	A	A	<b>M</b>	Gli uffici potrebbero utilizzare impropriamente poteri e competenze per ottenere utilità personali. Dati gli interessi economici, in genere modesti, che il processo genera in favore di terzi, il rischio è stato ritenuto Medio.
98	Pratiche anagrafiche	ingiustificata dilatazione dei tempi per costringere il destinatario del provvedimento tardivo a concedere "utilità" al funzionario	B-	B-	N	A	A	A	<b>B-</b>	Il processo non consente margini di discrezionalità significativi. Inoltre, i vantaggi che produce in favore dei terzi sono di valore, in genere, assai contenuto. Pertanto, il rischio è stato ritenuto basso (B) o molto basso (B-).
99	Certificazioni anagrafiche	ingiustificata dilatazione dei tempi per costringere il destinatario del provvedimento tardivo a concedere "utilità" al funzionario	B-	B-	N	A	A	A	<b>B-</b>	Il processo non consente margini di discrezionalità significativi. Inoltre, i vantaggi che produce in favore dei terzi sono di valore, in genere, assai contenuto. Pertanto, il rischio è stato ritenuto basso (B) o molto basso (B-).
100	atti di nascita, morte, cittadinanza e matrimonio	ingiustificata dilatazione dei tempi per costringere il destinatario del provvedimento tardivo a concedere "utilità" al funzionario	B-	B-	N	A	A	A	<b>B-</b>	Il processo non consente margini di discrezionalità significativi. Inoltre, i vantaggi che produce in favore dei terzi sono di valore, in genere, assai contenuto. Pertanto, il rischio è stato ritenuto basso (B) o molto basso (B-).
101	Rilascio di documenti di identità	ingiustificata dilatazione dei tempi per costringere il destinatario del provvedimento tardivo a concedere "utilità" al funzionario	B-	B-	N	A	A	A	<b>B-</b>	Il processo non consente margini di discrezionalità significativi. Inoltre, i vantaggi che produce in favore dei terzi sono di valore, in genere, assai contenuto. Pertanto, il rischio è stato ritenuto basso (B) o molto basso (B-).

n.	Processo	Catalogo dei rischi principali	Indicatori di stima del livello di rischio						Valutazione complessiva	Motivazione
			livello di interesse "esterno"	discrezionalità del decisore interno alla PA	manifestazione di eventi corruttivi in passato	trasparenza del processo decisionale	livello di collaborazione e del responsabile	grado di attuazione delle misure di trattamento		
102	Rilascio di patrocini	violazione delle norme per interesse di parte	B	A	N	B	A	B	<b>B</b>	Il processo non consente margini di discrezionalità significativi. Inoltre, i vantaggi che produce in favore dei terzi sono di valore, in genere, assai contenuto. Pertanto, il rischio è stato ritenuto basso (B) o molto basso (B-).
103	Gestione della leva	violazione delle norme per interesse di parte	B-	B-	N	A	A	A	<b>B-</b>	Il processo non consente margini di discrezionalità significativi. Inoltre, i vantaggi che produce in favore dei terzi sono di valore, in genere, assai contenuto. Pertanto, il rischio è stato ritenuto basso (B) o molto basso (B-).
104	Consultazioni elettorali	violazione delle norme per interesse di parte	B-	B-	N	A	A	A	<b>B-</b>	Il processo non consente margini di discrezionalità significativi. Inoltre, i vantaggi che produce in favore dei terzi sono di valore, in genere, assai contenuto. Pertanto, il rischio è stato ritenuto basso (B) o molto basso (B-).
105	Gestione dell'elettorato	violazione delle norme per interesse di parte	B-	B-	N	A	A	A	<b>B-</b>	Il processo non consente margini di discrezionalità significativi. Inoltre, i vantaggi che produce in favore dei terzi sono di valore, in genere, assai contenuto. Pertanto, il rischio è stato ritenuto basso (B) o molto basso (B-).

**ALLEGATO "C"- Individuazione e programmazione delle misure**

n.	Processo	Catalogo dei rischi principali	Valutazione complessiva del livello di rischio	Motivazione della valutazione del rischio	Misure di prevenzione	Programmazione delle misure
	A	B	C	D	E	F
1	Incentivi economici al personale (produttività e retribuzioni di risultato)	Selezione "pilotata" per interesse personale di uno o più commissari	<b>A</b>	Gli uffici potrebbero utilizzare poteri e competenze, delle quali dispongono, per vantaggi e utilità personali, in favore di taluni soggetti a scapito di altri.	1- <b>Misura di trasparenza generale:</b> è doveroso pubblicare tutte le informazioni elencate dal d.lgs.33/2013. 2- <b>Misura di controllo:</b> l'organo preposto ai controlli interni effettua controlli periodici, anche a campione. 3- <b>Formazione:</b> al personale deve essere somministrata adeguata formazione tecnico/giuridica.	La trasparenza deve essere attuata immediatamente. I controlli debbono essere effettuati dalla prima sessione utile successiva all'approvazione del PTPCT. La formazione deve essere somministrata nel corso di ciascun anno in misura adeguata.
2	Concorso per l'assunzione di personale	Selezione "pilotata" per interesse/utilità di uno o più commissari	<b>A</b>	Gli uffici potrebbero utilizzare poteri e competenze, delle quali dispongono, per vantaggi e utilità personali, in favore di taluni soggetti a scapito di altri.	1- <b>Misura di trasparenza generale:</b> è doveroso pubblicare tutte le informazioni elencate dal d.lgs.33/2013. 2- <b>Misura di controllo:</b> l'organo preposto ai controlli interni effettua controlli periodici, anche a campione. 3- <b>Formazione:</b> al personale deve essere somministrata adeguata formazione tecnico/giuridica.	La trasparenza deve essere attuata immediatamente. I controlli debbono essere effettuati dalla prima sessione utile successiva all'approvazione del PTPCT. La formazione deve essere somministrata nel corso di ciascun anno in misura adeguata.
3	Concorso per la progressione in carriera del personale	Selezione "pilotata" per interesse/utilità di uno o più commissari	<b>B</b>	Il processo non consente margini di discrezionalità significativi. Inoltre, i vantaggi che produce in favore dei terzi sono di valore, in genere, assai contenuto. Pertanto, il rischio è stato ritenuto basso (B) o molto basso (B-).	1- <b>Misura di trasparenza generale:</b> si ritiene sufficiente la pubblicazione di tutte le informazioni richieste dal d.lgs.33/2013 ed assicurare il correlato "accesso civico".	La trasparenza deve essere attuata immediatamente.
4	Gestione giuridica del personale: permessi, ferie, ecc.	violazione di norme, anche interne, per interesse/utilità	<b>B-</b>	Il processo non consente margini di discrezionalità significativi. Inoltre, i vantaggi che produce in favore dei terzi sono di valore, in genere, assai contenuto. Pertanto, il rischio è stato ritenuto basso (B) o molto basso (B-).	1- <b>Misura di trasparenza generale:</b> si ritiene sufficiente la pubblicazione di tutte le informazioni richieste dal d.lgs.33/2013 ed assicurare il correlato "accesso civico".	La trasparenza deve essere attuata immediatamente.
5	Relazioni sindacali (informazione, ecc.)	violazione di norme, anche interne, per interesse/utilità	<b>B-</b>	Il processo non consente margini di discrezionalità significativi. Inoltre, i vantaggi che produce in favore dei terzi sono di valore, in genere, assai contenuto. Pertanto, il rischio è stato ritenuto basso (B) o molto basso (B-).	1- <b>Misura di trasparenza generale:</b> si ritiene sufficiente la pubblicazione di tutte le informazioni richieste dal d.lgs.33/2013 ed assicurare il correlato "accesso civico".	La trasparenza deve essere attuata immediatamente.
6	Contrattazione decentrata integrativa	violazione di norme, anche interne, per interesse/utilità	<b>B-</b>	Il processo non consente margini di discrezionalità significativi. Inoltre, i vantaggi che produce in favore dei terzi sono di valore, in genere, assai contenuto. Pertanto, il rischio è stato ritenuto basso (B) o molto basso (B-).	1- <b>Misura di trasparenza generale:</b> si ritiene sufficiente la pubblicazione di tutte le informazioni richieste dal d.lgs.33/2013 ed assicurare il correlato "accesso civico".	La trasparenza deve essere attuata immediatamente.
7	servizi di formazione del personale dipendente	selezione "pilotata" del formatore per interesse/utilità di parte	<b>M</b>	Trattandosi di contratto d'appalto di servizi, dati gli interessi economici che attiva, potrebbe celare comportamenti scorretti a favore di taluni operatori in danno di altri.	1- <b>Misura di trasparenza generale:</b> si ritiene sufficiente la pubblicazione di tutte le informazioni richieste dal d.lgs.33/2013 ed assicurare il correlato "accesso civico".	La trasparenza deve essere attuata immediatamente.
8	Levata dei protesti	violazione delle norme per interesse di parte: dilatazione dei tempi	<b>A+</b>	L'attività di levata dei protesti, svolta in autonomia dal segretario, è in costante riduzione sia per numeri che per valori. Ciò nonostante, fatti di cronaca, che hanno coinvolto altri enti, impongono particolare attenzione	1- <b>Misura specifica di controllo:</b> l'attività di levata dei protesti deve essere oggetto di verifica periodica da parte di una commissione tecnica appositamente costituita. 2- <b>Misura specifica di trasparenza:</b> i verbali della commissione sono pubblicati in amministrazione trasparente.	La trasparenza deve essere attuata immediatamente.
9	Gestione dei procedimenti di segnalazione e reclamo	violazione delle norme per interesse di parte	<b>M</b>	Gli uffici potrebbero utilizzare impropriamente poteri e competenze per ottenere vantaggi e utilità personali. Ma dati i valori economici, in genere modesti, che il processo attiva, il rischio è stato ritenuto Medio.	1- <b>Misura di trasparenza generale:</b> si ritiene sufficiente la pubblicazione di tutte le informazioni richieste dal d.lgs.33/2013 ed assicurare il correlato "accesso civico".	La trasparenza deve essere attuata immediatamente.
10	Supporto giuridico e pareri legali	violazione di norme, anche interne, per interesse/utilità	<b>M</b>	Gli uffici potrebbero utilizzare impropriamente poteri e competenze per ottenere vantaggi e utilità personali. Ma dati i valori economici, in genere modesti, che il processo attiva, il rischio è stato ritenuto Medio.	1- <b>Misura di trasparenza generale:</b> si ritiene sufficiente la pubblicazione di tutte le informazioni richieste dal d.lgs.33/2013 ed assicurare il correlato "accesso civico".	La trasparenza deve essere attuata immediatamente.
11	Gestione del contenzioso	violazione di norme, anche interne, per interesse/utilità	<b>M</b>	Gli uffici potrebbero utilizzare impropriamente poteri e competenze per ottenere vantaggi e utilità personali. Ma dati i valori economici, in genere modesti, che il processo attiva, il rischio è stato ritenuto Medio.	1- <b>Misura di trasparenza generale:</b> si ritiene sufficiente la pubblicazione di tutte le informazioni richieste dal d.lgs.33/2013 ed assicurare il correlato "accesso civico".	La trasparenza deve essere attuata immediatamente.
12	Gestione del protocollo	Ingiustificata dilatazione dei tempi	<b>B-</b>	Il processo non consente margini di discrezionalità significativi. Inoltre, i vantaggi che produce in favore dei terzi sono di valore, in genere, assai contenuto. Pertanto, il rischio è stato ritenuto basso (B) o molto basso (B-).	1- <b>Misura di trasparenza generale:</b> si ritiene sufficiente la pubblicazione di tutte le informazioni richieste dal d.lgs.33/2013 ed assicurare il correlato "accesso civico".	La trasparenza deve essere attuata immediatamente.
13	Organizzazione eventi culturali ricreativi	violazione delle norme per interesse di parte	<b>M</b>	Gli uffici potrebbero utilizzare impropriamente poteri e competenze per ottenere vantaggi e utilità personali. Ma dati i valori economici, in genere modesti, che il processo attiva, il rischio è stato ritenuto Medio.	1- <b>Misura di trasparenza generale:</b> si ritiene sufficiente la pubblicazione di tutte le informazioni richieste dal d.lgs.33/2013 ed assicurare il correlato "accesso civico".	La trasparenza deve essere attuata immediatamente.
14	Funzionamento degli organi collegiali	violazione delle norme per interesse di parte	<b>B-</b>	Il processo non consente margini di discrezionalità significativi. Inoltre, i vantaggi che produce in favore dei terzi sono di valore, in genere, assai contenuto. Pertanto, il rischio è stato ritenuto basso (B) o molto basso (B-).	1- <b>Misura di trasparenza generale:</b> si ritiene sufficiente la pubblicazione di tutte le informazioni richieste dal d.lgs.33/2013 ed assicurare il correlato "accesso civico".	La trasparenza deve essere attuata immediatamente.
15	Istruttoria delle deliberazioni	violazione delle norme procedurali	<b>B-</b>	Il processo non consente margini di discrezionalità significativi. Inoltre, i vantaggi che produce in favore dei terzi sono di valore, in genere, assai contenuto. Pertanto, il rischio è stato ritenuto basso (B) o molto basso (B-).	1- <b>Misura di trasparenza generale:</b> si ritiene sufficiente la pubblicazione di tutte le informazioni richieste dal d.lgs.33/2013 ed assicurare il correlato "accesso civico".	La trasparenza deve essere attuata immediatamente.
16	Pubblicazione delle deliberazioni	violazione delle norme procedurali	<b>B-</b>	Il processo non consente margini di discrezionalità significativi. Inoltre, i vantaggi che produce in favore dei terzi sono di valore, in genere, assai contenuto. Pertanto, il rischio è stato ritenuto basso (B) o molto basso (B-).	1- <b>Misura di trasparenza generale:</b> si ritiene sufficiente la pubblicazione di tutte le informazioni richieste dal d.lgs.33/2013 ed assicurare il correlato "accesso civico".	La trasparenza deve essere attuata immediatamente.



n.	Processo	Catalogo dei rischi principali	Valutazione complessiva del livello di rischio	Motivazione della valutazione del rischio	Misure di prevenzione	Programmazione delle misure
17	Accesso agli atti, accesso civico	violazione di norme per interesse/utilità	<b>M</b>	Gli uffici potrebbero utilizzare impropriamente poteri e competenze per ottenere vantaggi e utilità personali. Ma dati i valori economici, in genere modesti, che il processo attiva, il rischio è stato ritenuto Medio.	1- <b>Misura di trasparenza generale:</b> si ritiene sufficiente la pubblicazione di tutte le informazioni richieste dal d.lgs.33/2013 ed assicurare il correlato "accesso civico".	La trasparenza deve essere attuata immediatamente.
18	Gestione dell'archivio corrente e di deposito	violazione di norme procedurali, anche interne	<b>B-</b>	Il processo non consente margini di discrezionalità significativi. Inoltre, i vantaggi che produce in favore dei terzi sono di valore, in genere, assai contenuto. Pertanto, il rischio è stato ritenuto basso (B) o molto basso (B-).	1- <b>Misura di trasparenza generale:</b> si ritiene sufficiente la pubblicazione di tutte le informazioni richieste dal d.lgs.33/2013 ed assicurare il correlato "accesso civico".	La trasparenza deve essere attuata immediatamente.
19	Gestione dell'archivio storico	violazione di norme procedurali, anche interne	<b>B-</b>	Il processo non consente margini di discrezionalità significativi. Inoltre, i vantaggi che produce in favore dei terzi sono di valore, in genere, assai contenuto. Pertanto, il rischio è stato ritenuto basso (B) o molto basso (B-).	1- <b>Misura di trasparenza generale:</b> si ritiene sufficiente la pubblicazione di tutte le informazioni richieste dal d.lgs.33/2013 ed assicurare il correlato "accesso civico".	La trasparenza deve essere attuata immediatamente.
20	formazione di determinazioni, ordinanze, decreti ed altri atti amministrativi	violazione delle norme per interesse di parte	<b>B-</b>	Il processo non consente margini di discrezionalità significativi. Inoltre, i vantaggi che produce in favore dei terzi sono di valore, in genere, assai contenuto. Pertanto, il rischio è stato ritenuto basso (B) o molto basso (B-).	1- <b>Misura di trasparenza generale:</b> si ritiene sufficiente la pubblicazione di tutte le informazioni richieste dal d.lgs.33/2013 ed assicurare il correlato "accesso civico".	La trasparenza deve essere attuata immediatamente.
21	Indagini di customer satisfaction e qualità	violazione di norme procedurali per "pilotare" gli esiti e celare criticità	<b>B</b>	I vantaggi che il processo produce in favore dei terzi sono di valore, in genere, assai contenuto. Pertanto, il rischio è stato ritenuto basso (B) o molto basso (B-).	1- <b>Misura di trasparenza generale:</b> si ritiene sufficiente la pubblicazione di tutte le informazioni richieste dal d.lgs.33/2013 ed assicurare il correlato "accesso civico".	La trasparenza deve essere attuata immediatamente.
22	Selezione per l'affidamento di incarichi professionali	Selezione "pilotata" per interesse/utilità di uno o più commissari	<b>A+</b>	I contratti d'appalto di lavori, forniture e servizi, dati gli interessi economici che attivano, possono celare comportamenti scorretti a favore di talune imprese e in danno di altre. Fatti di cronaca confermano la necessità di adeguate misure.	1- <b>Misura di trasparenza generale e specifica:</b> è necessario pubblicare in amministrazione trasparente tutte le informazioni imposte dal d.lgs.33/2013 e dal Codice dei contratti pubblici. 2- <b>Misura di controllo specifica:</b> l'organo preposto ai controlli interni verifica, anche a campione, lo svolgimento delle selezioni.	La trasparenza deve essere attuata immediatamente. I controlli debbono essere effettuati dalla prima sessione utile successiva all'approvazione del PTPCT.
23	Affidamento mediante procedura aperta (o ristretta) di lavori, servizi, forniture	Selezione "pilotata" per interesse/utilità di uno o più commissari	<b>A++</b>	I contratti d'appalto di lavori, forniture e servizi, dati gli interessi economici che attivano, possono celare comportamenti scorretti a favore di talune imprese e in danno di altre. Fatti di cronaca confermano la necessità di adeguate misure.	1- <b>Misura di trasparenza generale e specifica:</b> è necessario pubblicare in amministrazione trasparente tutte le informazioni imposte dal d.lgs.33/2013 e dal Codice dei contratti pubblici. 2- <b>Misura di controllo specifica:</b> l'organo preposto ai controlli interni, con regolarità, deve verificare lo svolgimento delle selezioni. 3- <b>Formazione:</b> al personale deve essere somministrata formazione tecnico/giuridica in materia di gare; 4- <b>Rotazione:</b> Si rileva la difficoltà in un ente di piccole dimensioni e con un organico limitato di dare applicazione a talune misure quali la rotazione dei responsabili	La trasparenza deve essere attuata immediatamente. I controlli debbono essere effettuati dalla prima sessione utile successiva all'approvazione del PTPCT. La formazione deve essere somministrata nel corso di ciascun anno in misura adeguata.
24	Affidamento diretto di lavori, servizi o forniture	Selezione "pilotata"	<b>A++</b>	I contratti d'appalto di lavori, forniture e servizi, dati gli interessi economici che attivano, possono celare comportamenti scorretti a favore di talune imprese e in danno di altre. Fatti di cronaca confermano la necessità di adeguate misure.	1- <b>Misura di trasparenza generale e specifica:</b> è necessario pubblicare in amministrazione trasparente tutte le informazioni imposte dal d.lgs.33/2013 e dal Codice dei contratti pubblici. 2- <b>Misura di controllo specifica:</b> l'organo preposto ai controlli interni, con regolarità, deve verificare lo svolgimento delle selezioni. 3- <b>Formazione:</b> al personale deve essere somministrata formazione tecnico/giuridica in materia di gare; 4- <b>Rotazione:</b> Si rileva la difficoltà in un ente di piccole dimensioni e con un organico limitato di dare applicazione a talune misure quali la rotazione dei responsabili	La trasparenza deve essere attuata immediatamente. I controlli debbono essere effettuati dalla prima sessione utile successiva all'approvazione del PTPCT. La formazione deve essere somministrata nel corso di ciascun anno in misura adeguata.
25	Gare ad evidenza pubblica di vendita di beni	selezione "pilotata" per interesse/utilità di uno o più commissari	<b>A+</b>	I contratti di vendita (in particolare di immobili pubblici), dati gli interessi economici che attivano, possono celare comportamenti scorretti a favore di talune imprese e in danno di altre.	1- <b>Misura di trasparenza generale e specifica:</b> è necessario pubblicare in amministrazione trasparente tutte le informazioni imposte dal d.lgs.33/2013 e dal Codice dei contratti pubblici. 2- <b>Misura di controllo specifica:</b> l'organo preposto ai controlli interni verifica, anche a campione, lo svolgimento delle selezioni.	La trasparenza deve essere attuata immediatamente. I controlli debbono essere effettuati dalla prima sessione utile successiva all'approvazione del PTPCT.
26	Affidamenti in house	violazione delle norme e dei limiti dell'in house providing per interesse/utilità di parte	<b>A+</b>	L'affidamento in house seppur a società pubbliche, non sempre efficienti, talvolta cela condotte scorrette e conflitti di interesse.	1- <b>Misura di trasparenza generale e specifica:</b> è necessario pubblicare in amministrazione trasparente tutte le informazioni imposte dal d.lgs.33/2013 e dal Codice dei contratti pubblici. 2- <b>Misura di controllo specifica:</b> l'organo preposto ai controlli interni, con regolarità, deve verificare lo svolgimento degli affidamenti e l'esecuzione dei "contratti di servizio".	La trasparenza deve essere attuata immediatamente. I controlli debbono essere effettuati dalla prima sessione utile successiva all'approvazione del PTPCT.
27	ATTIVITA': Nomina della commissione giudicatrice	Selezione "pilotata", con conseguente violazione delle norme procedurali, per interesse/utilità dell'organo che nomina	<b>A</b>	I contratti d'appalto di lavori, forniture e servizi, dati gli interessi economici che attivano, possono celare comportamenti scorretti a favore di talune imprese e in danno di altre. Fatti di cronaca confermano la necessità di adeguate misure.	1- <b>Misura di trasparenza generale e specifica:</b> è necessario pubblicare in amministrazione trasparente tutte le informazioni imposte dal d.lgs.33/2013 e dal Codice dei contratti pubblici. 2- <b>Misura di controllo specifica:</b> l'organo preposto ai controlli interni verifica, anche a campione, lo svolgimento delle selezioni.	La trasparenza deve essere attuata immediatamente. I controlli debbono essere effettuati dalla prima sessione utile successiva all'approvazione del PTPCT.
28	ATTIVITA': Verifica delle offerte anomale	Selezione "pilotata", con conseguente violazione delle norme procedurali, per interesse/utilità di uno o più commissari o del RUP	<b>A</b>	I contratti d'appalto di lavori, forniture e servizi, dati gli interessi economici che attivano, possono celare comportamenti scorretti a favore di talune imprese e in danno di altre. Fatti di cronaca confermano la necessità di adeguate misure.	1- <b>Misura di trasparenza generale e specifica:</b> è necessario pubblicare in amministrazione trasparente tutte le informazioni imposte dal d.lgs.33/2013 e dal Codice dei contratti pubblici. 2- <b>Misura di controllo specifica:</b> l'organo preposto ai controlli interni verifica, anche a campione, lo svolgimento delle selezioni.	La trasparenza deve essere attuata immediatamente. I controlli debbono essere effettuati dalla prima sessione utile successiva all'approvazione del PTPCT.
29	ATTIVITA': Proposta di aggiudicazione in base al prezzo	Selezione "pilotata", con conseguente violazione delle norme procedurali, per interesse/utilità di uno o più commissari	<b>A</b>	I contratti d'appalto di lavori, forniture e servizi, dati gli interessi economici che attivano, possono celare comportamenti scorretti a favore di talune imprese e in danno di altre. Fatti di cronaca confermano la necessità di adeguate misure.	1- <b>Misura di trasparenza generale e specifica:</b> è necessario pubblicare in amministrazione trasparente tutte le informazioni imposte dal d.lgs.33/2013 e dal Codice dei contratti pubblici. 2- <b>Misura di controllo specifica:</b> l'organo preposto ai controlli interni verifica, anche a campione, lo svolgimento delle selezioni.	La trasparenza deve essere attuata immediatamente. I controlli debbono essere effettuati dalla prima sessione utile successiva all'approvazione del PTPCT.

n.	Processo	Catalogo dei rischi principali	Valutazione complessiva del livello di rischio	Motivazione della valutazione del rischio	Misure di prevenzione	Programmazione delle misure
30	ATTIVITA': Proposta di aggiudicazione in base all'OEPV	Selezione "pilotata", con conseguente violazione delle norme procedurali, per interesse/utilità di uno o più commissari	<b>A</b>	I contratti d'appalto di lavori, forniture e servizi, dati gli interessi economici che attivano, possono celare comportamenti scorretti a favore di talune imprese e in danno di altre. Fatti di cronaca confermano la necessità di adeguate misure.	1- <b>Misura di trasparenza generale e specifica:</b> è necessario pubblicare in amministrazione trasparente tutte le informazioni imposte dal d.lgs.33/2013 e dal Codice dei contratti pubblici. 2- <b>Misura di controllo specifica:</b> l'organo preposto ai controlli interni verifica, anche a campione, lo svolgimento delle selezioni.	La trasparenza deve essere attuata immediatamente. I controlli debbono essere effettuati dalla prima sessione utile successiva all'approvazione del PTPCT.
31	Programmazione dei lavori	violazione delle norme procedurali	<b>M</b>	Gli organi deliberanti potrebbero utilizzare impropriamente i loro poteri per ottenere vantaggi e utilità personali. Ma dato che il processo non produce alcun vantaggio immediato a terzi, il rischio è stato ritenuto Medio.	1- <b>Misura di trasparenza generale:</b> si ritiene sufficiente la pubblicazione di tutte le informazioni richieste dal d.lgs.33/2013 ed assicurare il correlato "accesso civico".	La trasparenza deve essere attuata immediatamente.
32	Programmazione di forniture e di servizi	violazione delle norme procedurali	<b>M</b>	Gli organi deliberanti potrebbero utilizzare impropriamente i loro poteri per ottenere vantaggi e utilità personali. Ma dato che il processo non produce alcun vantaggio immediato a terzi, il rischio è stato ritenuto Medio.	1- <b>Misura di trasparenza generale:</b> si ritiene sufficiente la pubblicazione di tutte le informazioni richieste dal d.lgs.33/2013 ed assicurare il correlato "accesso civico".	La trasparenza deve essere attuata immediatamente.
33	Gestione e archiviazione dei contratti pubblici	violazione delle norme procedurali	<b>B-</b>	Il processo non consente margini di discrezionalità significativi. Inoltre, i vantaggi che produce in favore dei terzi sono di valore, in genere, assai contenuto. Pertanto, il rischio è stato ritenuto basso (B) o molto basso (B-).	1- <b>Misura di trasparenza generale:</b> si ritiene sufficiente la pubblicazione di tutte le informazioni richieste dal d.lgs.33/2013 ed assicurare il correlato "accesso civico".	La trasparenza deve essere attuata immediatamente.
34	Accertamenti e verifiche dei tributi locali	omessa verifica per interesse di parte	<b>A</b>	Gli uffici potrebbero utilizzare poteri e competenze, delle quali dispongono, in favore di taluni soggetti a scapito di altri, svolgendo o meno le verifiche, levando o meno le sanzioni.	1- <b>Misura di trasparenza generale:</b> è doveroso pubblicare tutte le informazioni elencate dal d.lgs.33/2013. 2- <b>Misura di controllo:</b> l'organo preposto ai controlli interni effettua controlli periodici, anche a campione. 3- <b>Formazione:</b> al personale deve essere somministrata adeguata formazione tecnico/giuridica.	La trasparenza deve essere attuata immediatamente. I controlli debbono essere effettuati dalla prima sessione utile successiva all'approvazione del PTPCT. La formazione deve essere somministrata nel corso di ciascun anno in misura adeguata.
35	Accertamenti con adesione dei tributi locali	omessa verifica per interesse di parte	<b>A</b>	Gli uffici potrebbero utilizzare poteri e competenze, delle quali dispongono, in favore di taluni soggetti a scapito di altri, svolgendo o meno le verifiche, levando o meno le sanzioni.	1- <b>Misura di trasparenza generale:</b> è doveroso pubblicare tutte le informazioni elencate dal d.lgs.33/2013. 2- <b>Misura di controllo:</b> l'organo preposto ai controlli interni effettua controlli periodici, anche a campione. 3- <b>Formazione:</b> al personale deve essere somministrata adeguata formazione tecnico/giuridica.	La trasparenza deve essere attuata immediatamente. I controlli debbono essere effettuati dalla prima sessione utile successiva all'approvazione del PTPCT. La formazione deve essere somministrata nel corso di ciascun anno in misura adeguata.
36	Accertamenti e controlli sull'attività edilizia privata (abusi)	omessa verifica per interesse di parte	<b>A</b>	Gli uffici potrebbero utilizzare poteri e competenze, delle quali dispongono, in favore di taluni soggetti a scapito di altri, svolgendo o meno le verifiche, levando o meno le sanzioni.	1- <b>Misura di trasparenza generale:</b> è doveroso pubblicare tutte le informazioni elencate dal d.lgs.33/2013. 2- <b>Misura di controllo:</b> l'organo preposto ai controlli interni effettua controlli periodici, anche a campione. 3- <b>Formazione:</b> al personale deve essere somministrata adeguata formazione tecnico/giuridica.	La trasparenza deve essere attuata immediatamente. I controlli debbono essere effettuati dalla prima sessione utile successiva all'approvazione del PTPCT. La formazione deve essere somministrata nel corso di ciascun anno in misura adeguata.
37	Vigilanza sulla circolazione e la sosta	omessa verifica per interesse di parte	<b>A</b>	Gli uffici potrebbero utilizzare poteri e competenze, delle quali dispongono, in favore di taluni soggetti a scapito di altri, svolgendo o meno le verifiche, levando o meno le sanzioni.	1- <b>Misura di trasparenza generale:</b> è doveroso pubblicare tutte le informazioni elencate dal d.lgs.33/2013. 2- <b>Misura di controllo:</b> l'organo preposto ai controlli interni effettua controlli periodici, anche a campione. 3- <b>Formazione:</b> al personale deve essere somministrata adeguata formazione tecnico/giuridica.	La trasparenza deve essere attuata immediatamente. I controlli debbono essere effettuati dalla prima sessione utile successiva all'approvazione del PTPCT. La formazione deve essere somministrata nel corso di ciascun anno in misura adeguata.
38	Vigilanza e verifiche sulle attività commerciali in sede fissa	omessa verifica per interesse di parte	<b>A</b>	Gli uffici potrebbero utilizzare poteri e competenze, delle quali dispongono, in favore di taluni soggetti a scapito di altri, svolgendo o meno le verifiche, levando o meno le sanzioni.	1- <b>Misura di trasparenza generale:</b> è doveroso pubblicare tutte le informazioni elencate dal d.lgs.33/2013. 2- <b>Misura di controllo:</b> l'organo preposto ai controlli interni effettua controlli periodici, anche a campione. 3- <b>Formazione:</b> al personale deve essere somministrata adeguata formazione tecnico/giuridica.	La trasparenza deve essere attuata immediatamente. I controlli debbono essere effettuati dalla prima sessione utile successiva all'approvazione del PTPCT. La formazione deve essere somministrata nel corso di ciascun anno in misura adeguata.
39	Vigilanza e verifiche su mercati ed ambulanti	omessa verifica per interesse di parte	<b>A</b>	Gli uffici potrebbero utilizzare poteri e competenze, delle quali dispongono, in favore di taluni soggetti a scapito di altri, svolgendo o meno le verifiche, levando o meno le sanzioni.	1- <b>Misura di trasparenza generale:</b> è doveroso pubblicare tutte le informazioni elencate dal d.lgs.33/2013. 2- <b>Misura di controllo:</b> l'organo preposto ai controlli interni effettua controlli periodici, anche a campione. 3- <b>Formazione:</b> al personale deve essere somministrata adeguata formazione tecnico/giuridica.	La trasparenza deve essere attuata immediatamente. I controlli debbono essere effettuati dalla prima sessione utile successiva all'approvazione del PTPCT. La formazione deve essere somministrata nel corso di ciascun anno in misura adeguata.
40	Controlli sull'uso del territorio	omessa verifica per interesse di parte	<b>A</b>	Gli uffici potrebbero utilizzare poteri e competenze, delle quali dispongono, in favore di taluni soggetti a scapito di altri, svolgendo o meno le verifiche, levando o meno le sanzioni.	1- <b>Misura di trasparenza generale:</b> è doveroso pubblicare tutte le informazioni elencate dal d.lgs.33/2013. 2- <b>Misura di controllo:</b> l'organo preposto ai controlli interni effettua controlli periodici, anche a campione. 3- <b>Formazione:</b> al personale deve essere somministrata adeguata formazione tecnico/giuridica.	La trasparenza deve essere attuata immediatamente. I controlli debbono essere effettuati dalla prima sessione utile successiva all'approvazione del PTPCT. La formazione deve essere somministrata nel corso di ciascun anno in misura adeguata.
41	Controlli sull'abbandono di rifiuti urbani	omessa verifica per interesse di parte	<b>A</b>	Gli uffici potrebbero utilizzare poteri e competenze, delle quali dispongono, in favore di taluni soggetti a scapito di altri, svolgendo o meno le verifiche, levando o meno le sanzioni.	1- <b>Misura di trasparenza generale:</b> è doveroso pubblicare tutte le informazioni elencate dal d.lgs.33/2013. 2- <b>Misura di controllo:</b> l'organo preposto ai controlli interni effettua controlli periodici, anche a campione. 3- <b>Formazione:</b> al personale deve essere somministrata adeguata formazione tecnico/giuridica.	La trasparenza deve essere attuata immediatamente. I controlli debbono essere effettuati dalla prima sessione utile successiva all'approvazione del PTPCT. La formazione deve essere somministrata nel corso di ciascun anno in misura adeguata.

n.	Processo	Catalogo dei rischi principali	Valutazione complessiva del livello di rischio	Motivazione della valutazione del rischio	Misure di prevenzione	Programmazione delle misure
42	Raccolta, recupero e smaltimento rifiuti	Selezione "pilotata". Omesso controllo dell'esecuzione del servizio	<b>A++</b>	I contratti d'appalto per la raccolta e lo smaltimento dei rifiuti, dati gli interessi economici che coinvolgono, possono celare comportamenti scorretti. Fatti di cronaca confermano la necessità di adeguate misure.	1- <b>Misura di trasparenza generale e specifica:</b> è necessario pubblicare in amministrazione trasparente tutte le informazioni imposte dal d.lgs.33/2013 e dal Codice dei contratti pubblici. 2- <b>Misura di controllo specifica:</b> l'organo preposto ai controlli interni, con regolarità, deve verificare l'esecuzione del contratto. 3- <b>Formazione:</b> al personale deve essere somministrata adeguata formazione tecnico/giuridica; 4- <b>Rotazione:</b> Si rileva la difficoltà in un ente di piccole dimensioni e con un organico limitato di dare applicazione a talune misure quali la rotazione dei responsabili	La trasparenza deve essere attuata immediatamente. I controlli debbono essere effettuati dalla prima sessione utile successiva all'approvazione del PTPCT. La formazione deve essere somministrata nel corso di ciascun anno in misura adeguata.
43	Gestione delle sanzioni per violazione del Codice della strada	violazione delle norme per interesse di parte: dilatazione dei tempi	<b>A</b>	Gli uffici potrebbero utilizzare poteri e competenze, delle quali dispongono, in favore di taluni soggetti a scapito di altri, svolgendo o meno le verifiche, levando o meno le sanzioni.	1- <b>Misura di trasparenza generale:</b> è doveroso pubblicare tutte le informazioni elencate dal d.lgs.33/2013. 2- <b>Misura di controllo:</b> l'organo preposto ai controlli interni effettua controlli periodici, anche a campione. 3- <b>Formazione:</b> al personale deve essere somministrata adeguata formazione tecnico/giuridica.	La trasparenza deve essere attuata immediatamente. I controlli debbono essere effettuati dalla prima sessione utile successiva all'approvazione del PTPCT. La formazione deve essere somministrata nel corso di ciascun anno in misura adeguata.
44	Gestione ordinaria della entrate	violazione delle norme per interesse di parte: dilatazione dei tempi	<b>B</b>	Il processo non consente margini di discrezionalità significativi. Inoltre, i vantaggi che produce in favore dei terzi sono di valore, in genere, assai contenuto. Pertanto, il rischio è stato ritenuto basso (B) o molto basso (B-).	1- <b>Misura di trasparenza generale:</b> si ritiene sufficiente la pubblicazione di tutte le informazioni richieste dal d.lgs.33/2013 ed assicurare il correlato "accesso civico".	La trasparenza deve essere attuata immediatamente.
45	Gestione ordinaria delle spese di bilancio	ingiustificata dilatazione dei tempi per costringere il destinatario del provvedimento tardivo a concedere "utilità" al funzionario	<b>A</b>	Gli uffici potrebbero utilizzare poteri e competenze, delle quali dispongono, in favore di taluni soggetti a scapito di altri, accelerando o dilatando i tempi dei procedimenti	1- <b>Misura di trasparenza generale:</b> è doveroso pubblicare tutte le informazioni elencate dal d.lgs.33/2013. 2- <b>Misura di controllo:</b> l'organo preposto ai controlli interni effettua controlli periodici, anche a campione. 3- <b>Formazione:</b> al personale deve essere somministrata adeguata formazione tecnico/giuridica.	La trasparenza deve essere attuata immediatamente. I controlli debbono essere effettuati dalla prima sessione utile successiva all'approvazione del PTPCT. La formazione deve essere somministrata nel corso di ciascun anno in misura adeguata.
46	Adempimenti fiscali	violazione di norme	<b>B-</b>	Il processo non consente margini di discrezionalità significativi. Inoltre, i vantaggi che produce in favore dei terzi sono di valore, in genere, assai contenuto. Pertanto, il rischio è stato ritenuto basso (B) o molto basso (B-).	1- <b>Misura di trasparenza generale:</b> si ritiene sufficiente la pubblicazione di tutte le informazioni richieste dal d.lgs.33/2013 ed assicurare il correlato "accesso civico".	La trasparenza deve essere attuata immediatamente.
47	Stipendi del personale	violazione di norme	<b>B-</b>	Il processo non consente margini di discrezionalità significativi. Inoltre, i vantaggi che produce in favore dei terzi sono di valore, in genere, assai contenuto. Pertanto, il rischio è stato ritenuto basso (B) o molto basso (B-).	1- <b>Misura di trasparenza generale:</b> si ritiene sufficiente la pubblicazione di tutte le informazioni richieste dal d.lgs.33/2013 ed assicurare il correlato "accesso civico".	La trasparenza deve essere attuata immediatamente.
48	Tributi locali (IMU, addizionale IRPEF, ecc.)	violazione di norme	<b>B</b>	Il processo non consente margini di discrezionalità significativi. Inoltre, i vantaggi che produce in favore dei terzi sono di valore, in genere, assai contenuto. Pertanto, il rischio è stato ritenuto basso (B) o molto basso (B-).	1- <b>Misura di trasparenza generale:</b> si ritiene sufficiente la pubblicazione di tutte le informazioni richieste dal d.lgs.33/2013 ed assicurare il correlato "accesso civico".	La trasparenza deve essere attuata immediatamente.
49	manutenzione delle aree verdi	Selezione "pilotata". Omesso controllo dell'esecuzione del servizio	<b>M</b>	Gli uffici potrebbero utilizzare impropriamente poteri e competenze per ottenere utilità personali. Dati gli interessi economici, in genere modesti, che il processo genera in favore di terzi, il rischio è stato ritenuto Medio.	1- <b>Misura di trasparenza generale:</b> si ritiene sufficiente la pubblicazione di tutte le informazioni richieste dal d.lgs.33/2013 ed assicurare il correlato "accesso civico".	La trasparenza deve essere attuata immediatamente.
50	manutenzione delle strade e delle aree pubbliche	Selezione "pilotata". Omesso controllo dell'esecuzione del servizio	<b>M</b>	Gli uffici potrebbero utilizzare impropriamente poteri e competenze per ottenere utilità personali. Dati gli interessi economici, in genere modesti, che il processo genera in favore di terzi, il rischio è stato ritenuto Medio.	1- <b>Misura di trasparenza generale:</b> si ritiene sufficiente la pubblicazione di tutte le informazioni richieste dal d.lgs.33/2013 ed assicurare il correlato "accesso civico".	La trasparenza deve essere attuata immediatamente.
51	installazione e manutenzione segnaletica, orizzontale e verticale, su strade e aree pubbliche	Selezione "pilotata". Omesso controllo dell'esecuzione del servizio	<b>M</b>	Gli uffici potrebbero utilizzare impropriamente poteri e competenze per ottenere utilità personali. Dati gli interessi economici, in genere modesti, che il processo genera in favore di terzi, il rischio è stato ritenuto Medio.	1- <b>Misura di trasparenza generale:</b> si ritiene sufficiente la pubblicazione di tutte le informazioni richieste dal d.lgs.33/2013 ed assicurare il correlato "accesso civico".	La trasparenza deve essere attuata immediatamente.
52	servizio di rimozione della neve e del ghiaccio su strade e aree pubbliche	Selezione "pilotata". Omesso controllo dell'esecuzione del servizio	<b>M</b>	Gli uffici potrebbero utilizzare impropriamente poteri e competenze per ottenere utilità personali. Dati gli interessi economici, in genere modesti, che il processo genera in favore di terzi, il rischio è stato ritenuto Medio.	1- <b>Misura di trasparenza generale:</b> si ritiene sufficiente la pubblicazione di tutte le informazioni richieste dal d.lgs.33/2013 ed assicurare il correlato "accesso civico".	La trasparenza deve essere attuata immediatamente.
53	manutenzione dei cimiteri	Selezione "pilotata". Omesso controllo dell'esecuzione del servizio	<b>M</b>	Gli uffici potrebbero utilizzare impropriamente poteri e competenze per ottenere utilità personali. Dati gli interessi economici, in genere modesti, che il processo genera in favore di terzi, il rischio è stato ritenuto Medio.	1- <b>Misura di trasparenza generale:</b> si ritiene sufficiente la pubblicazione di tutte le informazioni richieste dal d.lgs.33/2013 ed assicurare il correlato "accesso civico".	La trasparenza deve essere attuata immediatamente.
54	servizi di custodia dei cimiteri	Selezione "pilotata". Omesso controllo dell'esecuzione del servizio	<b>M</b>	Gli uffici potrebbero utilizzare impropriamente poteri e competenze per ottenere utilità personali. Dati gli interessi economici, in genere modesti, che il processo genera in favore di terzi, il rischio è stato ritenuto Medio.	1- <b>Misura di trasparenza generale:</b> si ritiene sufficiente la pubblicazione di tutte le informazioni richieste dal d.lgs.33/2013 ed assicurare il correlato "accesso civico".	La trasparenza deve essere attuata immediatamente.
55	manutenzione degli immobili e degli impianti di proprietà dell'ente	Selezione "pilotata". Omesso controllo dell'esecuzione del servizio	<b>M</b>	Gli uffici potrebbero utilizzare impropriamente poteri e competenze per ottenere utilità personali. Dati gli interessi economici, in genere modesti, che il processo genera in favore di terzi, il rischio è stato ritenuto Medio.	1- <b>Misura di trasparenza generale:</b> si ritiene sufficiente la pubblicazione di tutte le informazioni richieste dal d.lgs.33/2013 ed assicurare il correlato "accesso civico".	La trasparenza deve essere attuata immediatamente.
56	manutenzione degli edifici scolastici	Selezione "pilotata". Omesso controllo dell'esecuzione del servizio	<b>M</b>	Gli uffici potrebbero utilizzare impropriamente poteri e competenze per ottenere utilità personali. Dati gli interessi economici, in genere modesti, che il processo genera in favore di terzi, il rischio è stato ritenuto Medio.	1- <b>Misura di trasparenza generale:</b> si ritiene sufficiente la pubblicazione di tutte le informazioni richieste dal d.lgs.33/2013 ed assicurare il correlato "accesso civico".	La trasparenza deve essere attuata immediatamente.

n.	Processo	Catalogo dei rischi principali	Valutazione complessiva del livello di rischio	Motivazione della valutazione del rischio	Misure di prevenzione	Programmazione delle misure
57	servizi di pubblica illuminazione	violazione di norme, anche interne, per interesse/utilità	<b>M</b>	Gli uffici potrebbero utilizzare impropriamente poteri e competenze per ottenere utilità personali. Dati gli interessi economici, in genere modesti, che il processo genera in favore di terzi, il rischio è stato ritenuto Medio.	1- <b>Misura di trasparenza generale:</b> si ritiene sufficiente la pubblicazione di tutte le informazioni richieste dal d.lgs.33/2013 ed assicurare il correlato "accesso civico".	La trasparenza deve essere attuata immediatamente.
58	manutenzione della rete e degli impianti di pubblica illuminazione	Selezione "pilotata". Omesso controllo dell'esecuzione del servizio	<b>M</b>	Gli uffici potrebbero utilizzare impropriamente poteri e competenze per ottenere utilità personali. Dati gli interessi economici, in genere modesti, che il processo genera in favore di terzi, il rischio è stato ritenuto Medio.	1- <b>Misura di trasparenza generale:</b> si ritiene sufficiente la pubblicazione di tutte le informazioni richieste dal d.lgs.33/2013 ed assicurare il correlato "accesso civico".	La trasparenza deve essere attuata immediatamente.
59	servizi di gestione biblioteche	violazione di norme, anche interne, per interesse/utilità	<b>M</b>	Gli uffici potrebbero utilizzare impropriamente poteri e competenze per ottenere utilità personali. Dati gli interessi economici, in genere modesti, che il processo genera in favore di terzi, il rischio è stato ritenuto Medio.	1- <b>Misura di trasparenza generale:</b> si ritiene sufficiente la pubblicazione di tutte le informazioni richieste dal d.lgs.33/2013 ed assicurare il correlato "accesso civico".	La trasparenza deve essere attuata immediatamente.
60	servizi di gestione musei	violazione di norme, anche interne, per interesse/utilità	<b>M</b>	Gli uffici potrebbero utilizzare impropriamente poteri e competenze per ottenere utilità personali. Dati gli interessi economici, in genere modesti, che il processo genera in favore di terzi, il rischio è stato ritenuto Medio.	1- <b>Misura di trasparenza generale:</b> si ritiene sufficiente la pubblicazione di tutte le informazioni richieste dal d.lgs.33/2013 ed assicurare il correlato "accesso civico".	La trasparenza deve essere attuata immediatamente.
61	servizi di gestione delle farmacie	violazione di norme, anche interne, per interesse/utilità	<b>M</b>	Gli uffici potrebbero utilizzare impropriamente poteri e competenze per ottenere utilità personali. Dati gli interessi economici, in genere modesti, che il processo genera in favore di terzi, il rischio è stato ritenuto Medio.	1- <b>Misura di trasparenza generale:</b> si ritiene sufficiente la pubblicazione di tutte le informazioni richieste dal d.lgs.33/2013 ed assicurare il correlato "accesso civico".	La trasparenza deve essere attuata immediatamente.
62	servizi di gestione impianti sportivi	violazione di norme, anche interne, per interesse/utilità	<b>M</b>	Gli uffici potrebbero utilizzare impropriamente poteri e competenze per ottenere utilità personali. Dati gli interessi economici, in genere modesti, che il processo genera in favore di terzi, il rischio è stato ritenuto Medio.	1- <b>Misura di trasparenza generale:</b> si ritiene sufficiente la pubblicazione di tutte le informazioni richieste dal d.lgs.33/2013 ed assicurare il correlato "accesso civico".	La trasparenza deve essere attuata immediatamente.
63	servizi di gestione hardware e software	Selezione "pilotata". Omesso controllo dell'esecuzione del servizio	<b>M</b>	Gli uffici potrebbero utilizzare impropriamente poteri e competenze per ottenere utilità personali. Dati gli interessi economici, in genere modesti, che il processo genera in favore di terzi, il rischio è stato ritenuto Medio.	1- <b>Misura di trasparenza generale:</b> si ritiene sufficiente la pubblicazione di tutte le informazioni richieste dal d.lgs.33/2013 ed assicurare il correlato "accesso civico".	La trasparenza deve essere attuata immediatamente.
64	servizi di disaster recovery e backup	Selezione "pilotata". Omesso controllo dell'esecuzione del servizio	<b>M</b>	Gli uffici potrebbero utilizzare impropriamente poteri e competenze per ottenere utilità personali. Dati gli interessi economici, in genere modesti, che il processo genera in favore di terzi, il rischio è stato ritenuto Medio.	1- <b>Misura di trasparenza generale:</b> si ritiene sufficiente la pubblicazione di tutte le informazioni richieste dal d.lgs.33/2013 ed assicurare il correlato "accesso civico".	La trasparenza deve essere attuata immediatamente.
65	gestione del sito web	violazione di norme, anche interne, per interesse/utilità	<b>M</b>	Gli uffici potrebbero utilizzare impropriamente poteri e competenze per ottenere utilità personali. Dati gli interessi economici, in genere modesti, che il processo genera in favore di terzi, il rischio è stato ritenuto Medio.	1- <b>Misura di trasparenza generale:</b> si ritiene sufficiente la pubblicazione di tutte le informazioni richieste dal d.lgs.33/2013 ed assicurare il correlato "accesso civico".	La trasparenza deve essere attuata immediatamente.
66	Gestione delle Isole ecologiche	Selezione "pilotata". Omesso controllo dell'esecuzione del servizio	<b>A</b>	I contratti d'appalto per la raccolta e lo smaltimento dei rifiuti, dati gli interessi economici che coinvolgono, possono celare comportamenti scorretti. Fatti di cronaca confermano la necessità di adeguate misure.	1- <b>Misura di trasparenza generale:</b> è doveroso pubblicare tutte le informazioni elencate dal d.lgs.33/2013. 2- <b>Misura di controllo:</b> l'organo preposto ai controlli interni effettua controlli periodici, anche a campione. 3- <b>Formazione:</b> al personale deve essere somministrata adeguata formazione tecnico/giuridica.	La trasparenza deve essere attuata immediatamente. I controlli debbono essere effettuati dalla prima sessione utile successiva all'approvazione del PTPCT. La formazione deve essere somministrata nel corso di ciascun anno in misura adeguata.
67	Pulizia delle strade e delle aree pubbliche	violazione delle norme, anche interne, per interesse/utilità	<b>A</b>	I contratti d'appalto per la raccolta e lo smaltimento dei rifiuti, dati gli interessi economici che coinvolgono, possono celare comportamenti scorretti. Fatti di cronaca confermano la necessità di adeguate misure.	1- <b>Misura di trasparenza generale:</b> è doveroso pubblicare tutte le informazioni elencate dal d.lgs.33/2013. 2- <b>Misura di controllo:</b> l'organo preposto ai controlli interni effettua controlli periodici, anche a campione. 3- <b>Formazione:</b> al personale deve essere somministrata adeguata formazione tecnico/giuridica.	La trasparenza deve essere attuata immediatamente. I controlli debbono essere effettuati dalla prima sessione utile successiva all'approvazione del PTPCT. La formazione deve essere somministrata nel corso di ciascun anno in misura adeguata.
68	Pulizia dei cimiteri	violazione delle norme, anche interne, per interesse/utilità	<b>A</b>	I contratti d'appalto per la raccolta e lo smaltimento dei rifiuti, dati gli interessi economici che coinvolgono, possono celare comportamenti scorretti. Fatti di cronaca confermano la necessità di adeguate misure.	1- <b>Misura di trasparenza generale:</b> è doveroso pubblicare tutte le informazioni elencate dal d.lgs.33/2013. 2- <b>Misura di controllo:</b> l'organo preposto ai controlli interni effettua controlli periodici, anche a campione. 3- <b>Formazione:</b> al personale deve essere somministrata adeguata formazione tecnico/giuridica.	La trasparenza deve essere attuata immediatamente. I controlli debbono essere effettuati dalla prima sessione utile successiva all'approvazione del PTPCT. La formazione deve essere somministrata nel corso di ciascun anno in misura adeguata.
69	Pulizia degli immobili e degli impianti di proprietà dell'ente	violazione delle norme, anche interne, per interesse/utilità	<b>A</b>	I contratti d'appalto per la raccolta e lo smaltimento dei rifiuti, dati gli interessi economici che coinvolgono, possono celare comportamenti scorretti. Fatti di cronaca confermano la necessità di adeguate misure.	1- <b>Misura di trasparenza generale:</b> è doveroso pubblicare tutte le informazioni elencate dal d.lgs.33/2013. 2- <b>Misura di controllo:</b> l'organo preposto ai controlli interni effettua controlli periodici, anche a campione. 3- <b>Formazione:</b> al personale deve essere somministrata adeguata formazione tecnico/giuridica.	La trasparenza deve essere attuata immediatamente. I controlli debbono essere effettuati dalla prima sessione utile successiva all'approvazione del PTPCT. La formazione deve essere somministrata nel corso di ciascun anno in misura adeguata.
70	Permesso di costruire	violazione delle norme, dei limiti e degli indici urbanistici per interesse di parte	<b>A+</b>	L'attività edilizia privata è sempre sostenuta da interessi economici, anche di valore considerevole, che potrebbero determinare i funzionari a tenere comportamenti scorretti.	1- <b>Misura di trasparenza generale e specifica:</b> è necessario pubblicare in amministrazione trasparente tutte le informazioni imposte dal d.lgs.33/2013 e dal DPR 380/2001. 2- <b>Misura di controllo specifica:</b> l'organo preposto ai controlli interni accerta, anche a campione, la regolarità delle procedure di rilascio del permesso. 3- <b>Formazione:</b> al personale deve essere somministrata adeguata formazione tecnico/giuridica. 4- <b>Rotazione:</b> si rileva la difficoltà in un ente di piccole dimensioni e con un organico limitato di dare applicazione a talune misure quali la rotazione dei responsabili	La trasparenza deve essere attuata immediatamente. I controlli debbono essere effettuati dalla prima sessione utile successiva all'approvazione del PTPCT. La formazione deve essere somministrata nel corso di ciascun anno, in misura adeguata.

n.	Processo	Catalogo dei rischi principali	Valutazione complessiva del livello di rischio	Motivazione della valutazione del rischio	Misure di prevenzione	Programmazione delle misure
71	Permesso di costruire in aree assoggettate ad autorizzazione paesaggistica	violazione delle norme, dei limiti e degli indici urbanistici per interesse di parte	<b>A+</b>	L'attività edilizia privata è sempre sostenuta da interessi economici, anche di valore considerevole, che potrebbero determinare i funzionari a tenere comportamenti scorretti.	1- <b>Misura di trasparenza generale e specifica:</b> è necessario pubblicare in amministrazione trasparente tutte le informazioni imposte dal d.lgs.33/2013 e dal DPR 380/2001. 2- <b>Misura di controllo specifica:</b> l'organo preposto ai controlli interni accerta, anche a campione, la regolarità delle procedure di rilascio del permesso. 3- <b>Formazione:</b> al personale deve essere somministrata adeguata formazione tecnico/giuridica; 4- <b>Rotazione:</b> Si rileva la difficoltà in un ente di piccole dimensioni e con un organico limitato di dare applicazione a talune misure quali la rotazione dei responsabili	La trasparenza deve essere attuata immediatamente. I controlli debbono essere effettuati dalla prima sessione utile successiva all'approvazione del PTPCT. La formazione deve essere somministrata nel corso di ciascun anno, in misura adeguata.
72	Provvedimenti di pianificazione urbanistica generale	violazione del conflitto di interessi, delle norme, dei limiti e degli indici urbanistici per interesse di parte	<b>A++</b>	La pianificazione urbanistica richiede scelte altamente discrezionali. Tale discrezionalità potrebbe essere utilizzata impropriamente per ottenere vantaggi ed utilità.	1- <b>Misura di trasparenza generale e specifica:</b> è necessario pubblicare in amministrazione trasparente tutte le informazioni imposte dal d.lgs.33/2013. 2- <b>Misura di controllo specifica:</b> l'organo preposto ai controlli interni deve accertare la regolarità delle nuove procedure di pianificazione urbanistica. 3- <b>Formazione:</b> al personale deve essere somministrata formazione tecnico/giuridica in materia di gare; 4- <b>Rotazione:</b> Si rileva la difficoltà in un ente di piccole dimensioni e con un organico limitato di dare applicazione a talune misure quali la rotazione dei responsabili	La trasparenza deve essere attuata immediatamente. I controlli debbono essere effettuati dalla prima sessione utile successiva all'approvazione del PTPCT su nuove procedure di pianificazione. La formazione deve essere somministrata nel corso di ciascun anno in misura adeguata.
73	Provvedimenti di pianificazione urbanistica attuativa	violazione del conflitto di interessi, delle norme, dei limiti e degli indici urbanistici per interesse di parte	<b>A++</b>	La pianificazione urbanistica richiede scelte altamente discrezionali. Tale discrezionalità potrebbe essere utilizzata impropriamente per ottenere vantaggi ed utilità.	1- <b>Misura di trasparenza generale e specifica:</b> è necessario pubblicare in amministrazione trasparente tutte le informazioni imposte dal d.lgs.33/2013. 2- <b>Misura di controllo specifica:</b> l'organo preposto ai controlli interni deve accertare la regolarità delle nuove procedure di pianificazione urbanistica. 3- <b>Formazione:</b> al personale deve essere somministrata formazione tecnico/giuridica in materia di gare; 4- <b>Rotazione:</b> Si rileva la difficoltà in un ente di piccole dimensioni e con un organico limitato di dare applicazione a talune misure quali la rotazione dei responsabili	La trasparenza deve essere attuata immediatamente. I controlli debbono essere effettuati dalla prima sessione utile successiva all'approvazione del PTPCT su nuove procedure di pianificazione. La formazione deve essere somministrata nel corso di ciascun anno in misura adeguata.
74	Permesso di costruire convenzionato	conflitto di interessi, violazione delle norme, dei limiti e degli indici urbanistici per interesse di parte	<b>A+</b>	L'attività edilizia privata è sempre sostenuta da interessi economici, anche di valore considerevole, che potrebbero determinare i funzionari a tenere comportamenti scorretti.	1- <b>Misura di trasparenza generale e specifica:</b> è necessario pubblicare in amministrazione trasparente tutte le informazioni imposte dal d.lgs.33/2013 e dal DPR 380/2001. 2- <b>Misura di controllo specifica:</b> l'organo preposto ai controlli interni accerta, anche a campione, la regolarità delle procedure di rilascio del permesso. 3- <b>Formazione:</b> al personale deve essere somministrata adeguata formazione tecnico/giuridica; 4- <b>Rotazione:</b> Si rileva la difficoltà in un ente di piccole dimensioni e con un organico limitato di dare applicazione a talune misure quali la rotazione dei responsabili	La trasparenza deve essere attuata immediatamente. I controlli debbono essere effettuati dalla prima sessione utile successiva all'approvazione del PTPCT. La formazione deve essere somministrata nel corso di ciascun anno, in misura adeguata.
75	Gestione del reticolo idrico minore	violazione delle norme procedurali per interesse/utilità di parte	<b>M</b>	Gli uffici potrebbero utilizzare impropriamente poteri e competenze per ottenere utilità personali. Dati gli interessi economici, in genere modesti, che il processo genera in favore di terzi, il rischio è stato ritenuto Medio.	1- <b>Misura di trasparenza generale:</b> si ritiene sufficiente la pubblicazione di tutte le informazioni richieste dal d.lgs.33/2013 ed assicurare il correlato "accesso civico".	La trasparenza deve essere attuata immediatamente.
76	Procedimento per l'insediamento di una nuova cava	violazione dei divieti su conflitto di interessi, violazione di norme, limiti e indici urbanistici per interesse/utilità di parte	<b>A+</b>	L'attività imprenditoriale privata per sua natura è sempre sostenuta da interessi economici, anche ingenti. Gli uffici potrebbero utilizzare impropriamente poteri e competenze delle quali dispongono, per conseguire vantaggi e utilità indebite (favorendo o intralciando la procedura).	1- <b>Misura di trasparenza generale e specifica:</b> è necessario pubblicare in amministrazione trasparente tutte le informazioni imposte dal d.lgs.33/2013. 2- <b>Misura di controllo specifica:</b> l'organo preposto ai controlli interni deve accertare la regolarità delle nuove procedure di pianificazione e autorizzazione. 3- <b>Formazione:</b> al personale deve essere somministrata formazione tecnico/giuridica in materia; 4- <b>Rotazione:</b> Si rileva la difficoltà in un ente di piccole dimensioni e con un organico limitato di dare applicazione a talune misure quali la rotazione dei responsabili	La trasparenza deve essere attuata immediatamente. I controlli debbono essere effettuati dalla prima sessione utile successiva all'approvazione del PTPCT su nuove procedure di pianificazione. La formazione deve essere somministrata nel corso di ciascun anno in misura adeguata.
77	Procedimento urbanistico per l'insediamento di un centro commerciale	violazione dei divieti su conflitto di interessi, violazione di norme, limiti e indici urbanistici per interesse/utilità di parte	<b>A++</b>	L'attività imprenditoriale privata per sua natura è sempre sostenuta da interessi economici, anche ingenti. Gli uffici potrebbero utilizzare impropriamente poteri e competenze delle quali dispongono, per conseguire vantaggi e utilità indebite (favorendo o intralciando la procedura).	1- <b>Misura di trasparenza generale e specifica:</b> è necessario pubblicare in amministrazione trasparente tutte le informazioni imposte dal d.lgs.33/2013. 2- <b>Misura di controllo specifica:</b> l'organo preposto ai controlli interni deve accertare la regolarità delle nuove procedure di pianificazione e autorizzazione. 3- <b>Formazione:</b> al personale deve essere somministrata formazione tecnico/giuridica in materia; 4- <b>Rotazione:</b> Si rileva la difficoltà in un ente di piccole dimensioni e con un organico limitato di dare applicazione a talune misure quali la rotazione dei responsabili	La trasparenza deve essere attuata immediatamente. I controlli debbono essere effettuati dalla prima sessione utile successiva all'approvazione del PTPCT su nuove procedure di pianificazione. La formazione deve essere somministrata nel corso di ciascun anno in misura adeguata.
78	Sicurezza ed ordine pubblico	violazione di norme, regolamenti, ordini di servizio	<b>B</b>	Il processo non consente margini di discrezionalità significativi. Inoltre, i vantaggi che produce in favore dei terzi sono di valore, in genere, assai contenuti. Pertanto, il rischio è stato ritenuto basso (B) o molto basso (B-).	1- <b>Misura di trasparenza generale:</b> si ritiene sufficiente la pubblicazione di tutte le informazioni richieste dal d.lgs.33/2013 ed assicurare il correlato "accesso civico".	La trasparenza deve essere attuata immediatamente.
79	Servizi di protezione civile	violazione delle norme, anche di regolamento, per interesse di parte	<b>B</b>	Il processo non consente margini di discrezionalità significativi. Inoltre, i vantaggi che produce in favore dei terzi sono di valore, in genere, assai contenuti. Pertanto, il rischio è stato ritenuto basso (B) o molto basso (B-).	1- <b>Misura di trasparenza generale:</b> si ritiene sufficiente la pubblicazione di tutte le informazioni richieste dal d.lgs.33/2013 ed assicurare il correlato "accesso civico".	La trasparenza deve essere attuata immediatamente.
80	Designazione dei rappresentanti dell'ente presso enti, società, fondazioni.	violazione dei limiti in materia di conflitto di interessi e delle norme procedurali per interesse/utilità dell'organo che nomina	<b>A</b>	La nomina di amministratori in società, enti, organismi collegati alla PA, talvolta di persone prive di adeguate competenze, può celare condotte scorrette e conflitti di interesse.	1- <b>Misura di trasparenza generale:</b> è doveroso pubblicare tutte le informazioni elencate dal d.lgs.33/2013. 2- <b>Misura di controllo:</b> l'organo preposto ai controlli interni effettua controlli periodici, anche a campione. 3- <b>Formazione:</b> al personale deve essere somministrata adeguata formazione tecnico/giuridica.	La trasparenza deve essere attuata immediatamente. I controlli debbono essere effettuati dalla prima sessione utile successiva all'approvazione del PTPCT. La formazione deve essere somministrata nel corso di ciascun anno in misura adeguata.

n.	Processo	Catalogo dei rischi principali	Valutazione complessiva del livello di rischio	Motivazione della valutazione del rischio	Misure di prevenzione	Programmazione delle misure
81	Concessione di sovvenzioni, contributi, sussidi, ecc.	violazione delle norme, anche di regolamento, per interesse di parte	<b>A</b>	Gli uffici potrebbero utilizzare poteri e competenze, delle quali dispongono, per vantaggi e utilità personali, in favore di taluni soggetti a scapito di altri.	1- <b>Misura di trasparenza generale:</b> è doveroso pubblicare tutte le informazioni elencate dal d.lgs.33/2013. 2- <b>Misura di controllo:</b> l'organo preposto ai controlli interni effettua controlli periodici, anche a campione. 3- <b>Formazione:</b> al personale deve essere somministrata adeguata formazione tecnico/giuridica.	La trasparenza deve essere attuata immediatamente. I controlli debbono essere effettuati dalla prima sessione utile successiva all'approvazione del PTPCT. La formazione deve essere somministrata nel corso di ciascun anno in misura adeguata.
82	Autorizzazioni ex artt. 68 e 69 del TULPS (spettacoli, intrattenimenti, ecc.)	ingiustificata dilatazione dei tempi per costringere il destinatario del provvedimento tardivo a concedere "utilità" al funzionario	<b>A</b>	Gli uffici potrebbero utilizzare poteri e competenze, delle quali dispongono, per vantaggi e utilità personali, in favore di taluni soggetti a scapito di altri.	1- <b>Misura di trasparenza generale:</b> è doveroso pubblicare tutte le informazioni elencate dal d.lgs.33/2013. 2- <b>Misura di controllo:</b> l'organo preposto ai controlli interni effettua controlli periodici, anche a campione. 3- <b>Formazione:</b> al personale deve essere somministrata adeguata formazione tecnico/giuridica.	La trasparenza deve essere attuata immediatamente. I controlli debbono essere effettuati dalla prima sessione utile successiva all'approvazione del PTPCT. La formazione deve essere somministrata nel corso di ciascun anno in misura adeguata.
83	Servizi per minori e famiglie	Selezione "pilotata" per interesse/utilità di uno o più commissari	<b>A</b>	Gli uffici potrebbero utilizzare poteri e competenze, delle quali dispongono, per vantaggi e utilità personali, in favore di taluni soggetti a scapito di altri.	1- <b>Misura di trasparenza generale:</b> è doveroso pubblicare tutte le informazioni elencate dal d.lgs.33/2013. 2- <b>Misura di controllo:</b> l'organo preposto ai controlli interni effettua controlli periodici, anche a campione. 3- <b>Formazione:</b> al personale deve essere somministrata adeguata formazione tecnico/giuridica.	La trasparenza deve essere attuata immediatamente. I controlli debbono essere effettuati dalla prima sessione utile successiva all'approvazione del PTPCT. La formazione deve essere somministrata nel corso di ciascun anno in misura adeguata.
84	Servizi assistenziali e socio-sanitari per anziani	Selezione "pilotata" per interesse/utilità di uno o più commissari	<b>A</b>	Gli uffici potrebbero utilizzare poteri e competenze, delle quali dispongono, per vantaggi e utilità personali, in favore di taluni soggetti a scapito di altri.	1- <b>Misura di trasparenza generale:</b> è doveroso pubblicare tutte le informazioni elencate dal d.lgs.33/2013. 2- <b>Misura di controllo:</b> l'organo preposto ai controlli interni effettua controlli periodici, anche a campione. 3- <b>Formazione:</b> al personale deve essere somministrata adeguata formazione tecnico/giuridica.	La trasparenza deve essere attuata immediatamente. I controlli debbono essere effettuati dalla prima sessione utile successiva all'approvazione del PTPCT. La formazione deve essere somministrata nel corso di ciascun anno in misura adeguata.
85	Servizi per disabili	Selezione "pilotata" per interesse/utilità di uno o più commissari	<b>A</b>	Gli uffici potrebbero utilizzare poteri e competenze, delle quali dispongono, per vantaggi e utilità personali, in favore di taluni soggetti a scapito di altri.	1- <b>Misura di trasparenza generale:</b> è doveroso pubblicare tutte le informazioni elencate dal d.lgs.33/2013. 2- <b>Misura di controllo:</b> l'organo preposto ai controlli interni effettua controlli periodici, anche a campione. 3- <b>Formazione:</b> al personale deve essere somministrata adeguata formazione tecnico/giuridica.	La trasparenza deve essere attuata immediatamente. I controlli debbono essere effettuati dalla prima sessione utile successiva all'approvazione del PTPCT. La formazione deve essere somministrata nel corso di ciascun anno in misura adeguata.
86	Servizi per adulti in difficoltà	Selezione "pilotata" per interesse/utilità di uno o più commissari	<b>A</b>	Gli uffici potrebbero utilizzare poteri e competenze, delle quali dispongono, per vantaggi e utilità personali, in favore di taluni soggetti a scapito di altri.	1- <b>Misura di trasparenza generale:</b> è doveroso pubblicare tutte le informazioni elencate dal d.lgs.33/2013. 2- <b>Misura di controllo:</b> l'organo preposto ai controlli interni effettua controlli periodici, anche a campione. 3- <b>Formazione:</b> al personale deve essere somministrata adeguata formazione tecnico/giuridica.	La trasparenza deve essere attuata immediatamente. I controlli debbono essere effettuati dalla prima sessione utile successiva all'approvazione del PTPCT. La formazione deve essere somministrata nel corso di ciascun anno in misura adeguata.
87	Servizi di integrazione dei cittadini stranieri	Selezione "pilotata" per interesse/utilità di uno o più commissari	<b>A</b>	Gli uffici potrebbero utilizzare poteri e competenze, delle quali dispongono, per vantaggi e utilità personali, in favore di taluni soggetti a scapito di altri.	1- <b>Misura di trasparenza generale:</b> è doveroso pubblicare tutte le informazioni elencate dal d.lgs.33/2013. 2- <b>Misura di controllo:</b> l'organo preposto ai controlli interni effettua controlli periodici, anche a campione. 3- <b>Formazione:</b> al personale deve essere somministrata adeguata formazione tecnico/giuridica.	La trasparenza deve essere attuata immediatamente. I controlli debbono essere effettuati dalla prima sessione utile successiva all'approvazione del PTPCT. La formazione deve essere somministrata nel corso di ciascun anno in misura adeguata.
88	Gestione delle sepolture e dei loculi	ingiustificata richiesta di "utilità" da parte del funzionario	<b>M</b>	Gli uffici potrebbero utilizzare impropriamente poteri e competenze per ottenere utilità personali. Dati gli interessi economici, in genere modesti, che il processo genera in favore di terzi, il rischio è stato ritenuto Medio.	1- <b>Misura di trasparenza generale:</b> si ritiene sufficiente la pubblicazione di tutte le informazioni richieste dal d.lgs.33/2013 ed assicurare il correlato "accesso civico".	La trasparenza deve essere attuata immediatamente.
89	Concessioni demaniali per tombe di famiglia	Selezione "pilotata" per interesse/utilità di uno o più commissari	<b>M</b>	Gli uffici potrebbero utilizzare impropriamente poteri e competenze per ottenere utilità personali. Dati gli interessi economici, in genere modesti, che il processo genera in favore di terzi, il rischio è stato ritenuto Medio.	1- <b>Misura di trasparenza generale:</b> si ritiene sufficiente la pubblicazione di tutte le informazioni richieste dal d.lgs.33/2013 ed assicurare il correlato "accesso civico".	La trasparenza deve essere attuata immediatamente.
90	Procedimenti di esumazione ed estumulazione	violazione delle norme procedurali per interesse/utilità di parte	<b>B</b>	Il processo non consente margini di discrezionalità significativi. Inoltre, i vantaggi che produce in favore dei terzi sono di valore, in genere, assai contenuti. Pertanto, il rischio è stato ritenuto basso (B) o molto basso (B-).	1- <b>Misura di trasparenza generale:</b> si ritiene sufficiente la pubblicazione di tutte le informazioni richieste dal d.lgs.33/2013 ed assicurare il correlato "accesso civico".	La trasparenza deve essere attuata immediatamente.
91	Gestione degli alloggi pubblici	selezione "pilotata", violazione delle norme procedurali per interesse/utilità di parte	<b>A</b>	Gli uffici potrebbero utilizzare poteri e competenze, delle quali dispongono, per vantaggi e utilità personali, in favore di taluni soggetti a scapito di altri.	1- <b>Misura di trasparenza generale:</b> è doveroso pubblicare tutte le informazioni elencate dal d.lgs.33/2013. 2- <b>Misura di controllo:</b> l'organo preposto ai controlli interni effettua controlli periodici, anche a campione. 3- <b>Formazione:</b> al personale deve essere somministrata adeguata formazione tecnico/giuridica.	La trasparenza deve essere attuata immediatamente. I controlli debbono essere effettuati dalla prima sessione utile successiva all'approvazione del PTPCT. La formazione deve essere somministrata nel corso di ciascun anno in misura adeguata.
92	Gestione del diritto allo studio e del sostegno scolastico	violazione delle norme procedurali per interesse/utilità di parte	<b>M</b>	Gli uffici potrebbero utilizzare impropriamente poteri e competenze per ottenere utilità personali. Dati gli interessi economici, in genere modesti, che il processo genera in favore di terzi, il rischio è stato ritenuto Medio.	1- <b>Misura di trasparenza generale:</b> si ritiene sufficiente la pubblicazione di tutte le informazioni richieste dal d.lgs.33/2013 ed assicurare il correlato "accesso civico".	La trasparenza deve essere attuata immediatamente.
93	Asili nido	violazione delle norme procedurali e delle "graduatorie" per interesse/utilità di parte	<b>B</b>	Il processo non consente margini di discrezionalità significativi. Inoltre, i vantaggi che produce in favore dei terzi sono di valore, in genere, assai contenuti. Pertanto, il rischio è stato ritenuto basso (B) o molto basso (B-).	1- <b>Misura di trasparenza generale:</b> si ritiene sufficiente la pubblicazione di tutte le informazioni richieste dal d.lgs.33/2013 ed assicurare il correlato "accesso civico".	La trasparenza deve essere attuata immediatamente.
94	Servizio di "dopo scuola"	violazione delle norme procedurali e delle "graduatorie" per interesse/utilità di parte	<b>B</b>	Il processo non consente margini di discrezionalità significativi. Inoltre, i vantaggi che produce in favore dei terzi sono di valore, in genere, assai contenuti. Pertanto, il rischio è stato ritenuto basso (B) o molto basso (B-).	1- <b>Misura di trasparenza generale:</b> si ritiene sufficiente la pubblicazione di tutte le informazioni richieste dal d.lgs.33/2013 ed assicurare il correlato "accesso civico".	La trasparenza deve essere attuata immediatamente.

n.	Processo	Catalogo dei rischi principali	Valutazione complessiva del livello di rischio	Motivazione della valutazione del rischio	Misure di prevenzione	Programmazione delle misure
95	Servizio di trasporto scolastico	violazione delle norme procedurali e delle "graduatorie" per interesse/utilità di parte	<b>B</b>	Il processo non consente margini di discrezionalità significativi. Inoltre, i vantaggi che produce in favore dei terzi sono di valore, in genere, assai contenuto. Pertanto, il rischio è stato ritenuto basso (B) o molto basso (B-).	1- <b>Misura di trasparenza generale:</b> si ritiene sufficiente la pubblicazione di tutte le informazioni richieste dal d.lgs.33/2013 ed assicurare il correlato "accesso civico".	La trasparenza deve essere attuata immediatamente.
96	Servizio di mensa	violazione delle norme procedurali e delle "graduatorie" per interesse/utilità di parte	<b>B</b>	Il processo non consente margini di discrezionalità significativi. Inoltre, i vantaggi che produce in favore dei terzi sono di valore, in genere, assai contenuto. Pertanto, il rischio è stato ritenuto basso (B) o molto basso (B-).	1- <b>Misura di trasparenza generale:</b> si ritiene sufficiente la pubblicazione di tutte le informazioni richieste dal d.lgs.33/2013 ed assicurare il correlato "accesso civico".	La trasparenza deve essere attuata immediatamente.
97	Autorizzazione all'occupazione del suolo pubblico	ingiustificata dilatazione dei tempi per costringere il destinatario del provvedimento tardivo a concedere "utilità" al funzionario	<b>M</b>	Gli uffici potrebbero utilizzare impropriamente poteri e competenze per ottenere utilità personali. Dati gli interessi economici, in genere modesti, che il processo genera in favore di terzi, il rischio è stato ritenuto Medio.	1- <b>Misura di trasparenza generale:</b> si ritiene sufficiente la pubblicazione di tutte le informazioni richieste dal d.lgs.33/2013 ed assicurare il correlato "accesso civico".	La trasparenza deve essere attuata immediatamente.
98	Pratiche anagrafiche	ingiustificata dilatazione dei tempi per costringere il destinatario del provvedimento tardivo a concedere "utilità" al funzionario	<b>B-</b>	Il processo non consente margini di discrezionalità significativi. Inoltre, i vantaggi che produce in favore dei terzi sono di valore, in genere, assai contenuto. Pertanto, il rischio è stato ritenuto basso (B) o molto basso (B-).	1- <b>Misura di trasparenza generale:</b> si ritiene sufficiente la pubblicazione di tutte le informazioni richieste dal d.lgs.33/2013 ed assicurare il correlato "accesso civico".	La trasparenza deve essere attuata immediatamente.
99	Certificazioni anagrafiche	ingiustificata dilatazione dei tempi per costringere il destinatario del provvedimento tardivo a concedere "utilità" al funzionario	<b>B-</b>	Il processo non consente margini di discrezionalità significativi. Inoltre, i vantaggi che produce in favore dei terzi sono di valore, in genere, assai contenuto. Pertanto, il rischio è stato ritenuto basso (B) o molto basso (B-).	1- <b>Misura di trasparenza generale:</b> si ritiene sufficiente la pubblicazione di tutte le informazioni richieste dal d.lgs.33/2013 ed assicurare il correlato "accesso civico".	La trasparenza deve essere attuata immediatamente.
100	atti di nascita, morte, cittadinanza e matrimonio	ingiustificata dilatazione dei tempi per costringere il destinatario del provvedimento tardivo a concedere "utilità" al funzionario	<b>B-</b>	Il processo non consente margini di discrezionalità significativi. Inoltre, i vantaggi che produce in favore dei terzi sono di valore, in genere, assai contenuto. Pertanto, il rischio è stato ritenuto basso (B) o molto basso (B-).	1- <b>Misura di trasparenza generale:</b> si ritiene sufficiente la pubblicazione di tutte le informazioni richieste dal d.lgs.33/2013 ed assicurare il correlato "accesso civico".	La trasparenza deve essere attuata immediatamente.
101	Rilascio di documenti di identità	ingiustificata dilatazione dei tempi per costringere il destinatario del provvedimento tardivo a concedere "utilità" al funzionario	<b>B-</b>	Il processo non consente margini di discrezionalità significativi. Inoltre, i vantaggi che produce in favore dei terzi sono di valore, in genere, assai contenuto. Pertanto, il rischio è stato ritenuto basso (B) o molto basso (B-).	1- <b>Misura di trasparenza generale:</b> si ritiene sufficiente la pubblicazione di tutte le informazioni richieste dal d.lgs.33/2013 ed assicurare il correlato "accesso civico".	La trasparenza deve essere attuata immediatamente.
102	Rilascio di patrocini	violazione delle norme per interesse di parte	<b>B</b>	Il processo non consente margini di discrezionalità significativi. Inoltre, i vantaggi che produce in favore dei terzi sono di valore, in genere, assai contenuto. Pertanto, il rischio è stato ritenuto basso (B) o molto basso (B-).	1- <b>Misura di trasparenza generale:</b> si ritiene sufficiente la pubblicazione di tutte le informazioni richieste dal d.lgs.33/2013 ed assicurare il correlato "accesso civico".	La trasparenza deve essere attuata immediatamente.
103	Gestione della leva	violazione delle norme per interesse di parte	<b>B-</b>	Il processo non consente margini di discrezionalità significativi. Inoltre, i vantaggi che produce in favore dei terzi sono di valore, in genere, assai contenuto. Pertanto, il rischio è stato ritenuto basso (B) o molto basso (B-).	1- <b>Misura di trasparenza generale:</b> si ritiene sufficiente la pubblicazione di tutte le informazioni richieste dal d.lgs.33/2013 ed assicurare il correlato "accesso civico".	La trasparenza deve essere attuata immediatamente.
104	Consultazioni elettorali	violazione delle norme per interesse di parte	<b>B-</b>	Il processo non consente margini di discrezionalità significativi. Inoltre, i vantaggi che produce in favore dei terzi sono di valore, in genere, assai contenuto. Pertanto, il rischio è stato ritenuto basso (B) o molto basso (B-).	1- <b>Misura di trasparenza generale:</b> si ritiene sufficiente la pubblicazione di tutte le informazioni richieste dal d.lgs.33/2013 ed assicurare il correlato "accesso civico".	La trasparenza deve essere attuata immediatamente.
105	Gestione dell'elettorato	violazione delle norme per interesse di parte	<b>B-</b>	Il processo non consente margini di discrezionalità significativi. Inoltre, i vantaggi che produce in favore dei terzi sono di valore, in genere, assai contenuto. Pertanto, il rischio è stato ritenuto basso (B) o molto basso (B-).	1- <b>Misura di trasparenza generale:</b> si ritiene sufficiente la pubblicazione di tutte le informazioni richieste dal d.lgs.33/2013 ed assicurare il correlato "accesso civico".	La trasparenza deve essere attuata immediatamente.

ALLEGATO "C1" - Individuazione delle princi

n.	Processo	Misure per processo	Programmazione delle misure per processo	Processi per Area di rischio	Area di rischio
					<b>A</b>
1	Incentivi economici al personale (produttività e retribuzioni di risultato)	<b>1- Misura di trasparenza generale:</b> è doveroso pubblicare tutte le informazioni elencate dal d.lgs.33/2013. <b>2- Misura di controllo:</b> l'organo preposto ai controlli interni effettua controlli periodici, anche a campione. <b>3-Formazione:</b> al personale deve essere somministrata adeguata formazione tecnico/giuridica.	La trasparenza deve essere attuata immediatamente. I controlli debbono essere effettuati dalla prima sessione utile successiva all'approvazione del PTPCT. La formazione deve essere somministrata nel corso di ciascun anno in misura adeguata.	1	Acquisizione e gestione del personale
2	Concorso per l'assunzione di personale	<b>1- Misura di trasparenza generale:</b> è doveroso pubblicare tutte le informazioni elencate dal d.lgs.33/2013. <b>2- Misura di controllo:</b> l'organo preposto ai controlli interni effettua controlli periodici, anche a campione. <b>3-Formazione:</b> al personale deve essere somministrata adeguata formazione tecnico/giuridica.	La trasparenza deve essere attuata immediatamente. I controlli debbono essere effettuati dalla prima sessione utile successiva all'approvazione del PTPCT. La formazione deve essere somministrata nel corso di ciascun anno in misura adeguata.	2	Acquisizione e gestione del personale
3	Concorso per la progressione in carriera del personale	<b>1- Misura di trasparenza generale:</b> si ritiene sufficiente la pubblicazione di tutte le informazioni richieste dal d.lgs.33/2013 ed assicurare il correlato "accesso civico".	La trasparenza deve essere attuata immediatamente.	3	Acquisizione e gestione del personale
4	Gestione giuridica del personale: permessi, ferie, ecc.	<b>1- Misura di trasparenza generale:</b> si ritiene sufficiente la pubblicazione di tutte le informazioni richieste dal d.lgs.33/2013 ed assicurare il correlato "accesso civico".	La trasparenza deve essere attuata immediatamente.	4	Acquisizione e gestione del personale
5	Relazioni sindacali (informazione, ecc.)	<b>1- Misura di trasparenza generale:</b> si ritiene sufficiente la pubblicazione di tutte le informazioni richieste dal d.lgs.33/2013 ed assicurare il correlato "accesso civico".	La trasparenza deve essere attuata immediatamente.	5	Acquisizione e gestione del personale
6	Contrattazione decentrata integrativa	<b>1- Misura di trasparenza generale:</b> si ritiene sufficiente la pubblicazione di tutte le informazioni richieste dal d.lgs.33/2013 ed assicurare il correlato "accesso civico".	La trasparenza deve essere attuata immediatamente.	6	Acquisizione e gestione del personale
7	servizi di formazione del personale dipendente	<b>1- Misura di trasparenza generale:</b> si ritiene sufficiente la pubblicazione di tutte le informazioni richieste dal d.lgs.33/2013 ed assicurare il correlato "accesso civico".	La trasparenza deve essere attuata immediatamente.	7	Acquisizione e gestione del personale
8	Levata dei protesti	<b>1-Misura specifica di controllo:</b> l'attività di levata dei protesti deve essere oggetto di verifica periodica da parte di una commissione tecnica appositamente costituita. <b>2-Misura specifica di trasparenza:</b> i verbali della commissione sono pubblicati in amministrazione trasparente.	La commissione deve essere costituita entro il 30 giugno 2020 ed avviare i lavori entro settembre.	1	Affari legali e contenzioso
9	Gestione dei procedimenti di segnalazione e reclamo	<b>1- Misura di trasparenza generale:</b> si ritiene sufficiente la pubblicazione di tutte le informazioni richieste dal d.lgs.33/2013 ed assicurare il correlato "accesso civico".	La trasparenza deve essere attuata immediatamente.	2	Affari legali e contenzioso
10	Supporto giuridico e pareri legali	<b>1- Misura di trasparenza generale:</b> si ritiene sufficiente la pubblicazione di tutte le informazioni richieste dal d.lgs.33/2013 ed assicurare il correlato "accesso civico".	La trasparenza deve essere attuata immediatamente.	3	Affari legali e contenzioso
11	Gestione del contenzioso	<b>1- Misura di trasparenza generale:</b> si ritiene sufficiente la pubblicazione di tutte le informazioni richieste dal d.lgs.33/2013 ed assicurare il correlato "accesso civico".	La trasparenza deve essere attuata immediatamente.	4	Affari legali e contenzioso
12	Gestione del protocollo	<b>1- Misura di trasparenza generale:</b> si ritiene sufficiente la pubblicazione di tutte le informazioni richieste dal d.lgs.33/2013 ed assicurare il correlato "accesso civico".	La trasparenza deve essere attuata immediatamente.	1	Altri servizi
13	Organizzazione eventi culturali ricreativi	<b>1- Misura di trasparenza generale:</b> si ritiene sufficiente la pubblicazione di tutte le informazioni richieste dal d.lgs.33/2013 ed assicurare il correlato "accesso civico".	La trasparenza deve essere attuata immediatamente.	2	Altri servizi
14	Funzionamento degli organi collegiali	<b>1- Misura di trasparenza generale:</b> si ritiene sufficiente la pubblicazione di tutte le informazioni richieste dal d.lgs.33/2013 ed assicurare il correlato "accesso civico".	La trasparenza deve essere attuata immediatamente.	3	Altri servizi
15	Istruttoria delle deliberazioni	<b>1- Misura di trasparenza generale:</b> si ritiene sufficiente la pubblicazione di tutte le informazioni richieste dal d.lgs.33/2013 ed assicurare il correlato "accesso civico".	La trasparenza deve essere attuata immediatamente.	4	Altri servizi
16	Pubblicazione delle deliberazioni	<b>1- Misura di trasparenza generale:</b> si ritiene sufficiente la pubblicazione di tutte le informazioni richieste dal d.lgs.33/2013 ed assicurare il correlato "accesso civico".	La trasparenza deve essere attuata immediatamente.	5	Altri servizi
17	Accesso agli atti, accesso civico	<b>1- Misura di trasparenza generale:</b> si ritiene sufficiente la pubblicazione di tutte le informazioni richieste dal d.lgs.33/2013 ed assicurare il correlato "accesso civico".	La trasparenza deve essere attuata immediatamente.	6	Altri servizi



18	Gestione dell'archivio corrente e di deposito	1- <b>Misura di trasparenza generale</b> : si ritiene sufficiente la pubblicazione di tutte le informazioni richieste dal d.lgs.33/2013 ed assicurare il correlato "accesso civico".	La trasparenza deve essere attuata immediatamente.	7	Altri servizi
19	Gestione dell'archivio storico	1- <b>Misura di trasparenza generale</b> : si ritiene sufficiente la pubblicazione di tutte le informazioni richieste dal d.lgs.33/2013 ed assicurare il correlato "accesso civico".	La trasparenza deve essere attuata immediatamente.	8	Altri servizi
20	formazione di determinazioni, ordinanze, decreti ed altri atti amministrativi	1- <b>Misura di trasparenza generale</b> : si ritiene sufficiente la pubblicazione di tutte le informazioni richieste dal d.lgs.33/2013 ed assicurare il correlato "accesso civico".	La trasparenza deve essere attuata immediatamente.	9	Altri servizi
21	Indagini di customer satisfaction e qualità	1- <b>Misura di trasparenza generale</b> : si ritiene sufficiente la pubblicazione di tutte le informazioni richieste dal d.lgs.33/2013 ed assicurare il correlato "accesso civico".	La trasparenza deve essere attuata immediatamente.	10	Altri servizi
22	Selezione per l'affidamento di incarichi professionali	1- <b>Misura di trasparenza generale e specifica</b> : è necessario pubblicare in amministrazione trasparente tutte le informazioni imposte dal d.lgs.33/2013 e dal Codice dei contratti pubblici. 2- <b>Misura di controllo specifica</b> : l'organo preposto ai controlli interni verifica, anche a campione, lo svolgimento delle selezioni.	La trasparenza deve essere attuata immediatamente. I controlli debbono essere effettuati dalla prima sessione utile successiva all'approvazione del PTPCT.	1	Contratti pubblici
23	Affidamento mediante procedura aperta (o ristretta) di lavori, servizi, forniture	1- <b>Misura di trasparenza generale e specifica</b> : è necessario pubblicare in amministrazione trasparente tutte le informazioni imposte dal d.lgs.33/2013 e dal Codice dei contratti pubblici. 2- <b>Misura di controllo specifica</b> : l'organo preposto ai controlli interni, con regolarità, deve verificare lo svolgimento delle selezioni. 3- <b>Formazione</b> : al personale deve essere somministrata formazione tecnico/giuridica in materia di gare; 4- <b>Rotazione</b> : Si rileva la difficoltà in un ente di piccole dimensioni e con un organico limitato di dare applicazione a talune misure quali la rotazione dei responsabili	La trasparenza deve essere attuata immediatamente. I controlli debbono essere effettuati dalla prima sessione utile successiva all'approvazione del PTPCT. La formazione deve essere somministrata nel corso di ciascun anno in misura adeguata.	2	Contratti pubblici
24	Affidamento diretto di lavori, servizi o forniture	1- <b>Misura di trasparenza generale e specifica</b> : è necessario pubblicare in amministrazione trasparente tutte le informazioni imposte dal d.lgs.33/2013 e dal Codice dei contratti pubblici. 2- <b>Misura di controllo specifica</b> : l'organo preposto ai controlli interni, con regolarità, deve verificare lo svolgimento delle selezioni. 3- <b>Formazione</b> : al personale deve essere somministrata formazione tecnico/giuridica in materia di gare; 4- <b>Rotazione</b> : Si rileva la difficoltà in un ente di piccole dimensioni e con un organico limitato di dare applicazione a talune misure quali la rotazione dei responsabili	La trasparenza deve essere attuata immediatamente. I controlli debbono essere effettuati dalla prima sessione utile successiva all'approvazione del PTPCT. La formazione deve essere somministrata nel corso di ciascun anno in misura adeguata.	3	Contratti pubblici
25	Gare ad evidenza pubblica di vendita di beni	1- <b>Misura di trasparenza generale e specifica</b> : è necessario pubblicare in amministrazione trasparente tutte le informazioni imposte dal d.lgs.33/2013 e dal Codice dei contratti pubblici. 2- <b>Misura di controllo specifica</b> : l'organo preposto ai controlli interni verifica, anche a campione, lo svolgimento delle selezioni.	La trasparenza deve essere attuata immediatamente. I controlli debbono essere effettuati dalla prima sessione utile successiva all'approvazione del PTPCT.	4	Contratti pubblici
26	Affidamenti in house	1- <b>Misura di trasparenza generale e specifica</b> : è necessario pubblicare in amministrazione trasparente tutte le informazioni imposte dal d.lgs.33/2013 e dal Codice dei contratti pubblici. 2- <b>Misura di controllo specifica</b> : l'organo preposto ai controlli interni, con regolarità, deve verificare lo svolgimento degli affidamenti e l'esecuzione dei "contratti di servizio".	La trasparenza deve essere attuata immediatamente. I controlli debbono essere effettuati dalla prima sessione utile successiva all'approvazione del PTPCT.	5	Contratti pubblici
27	ATTIVITA': Nomina della commissione giudicatrice	1- <b>Misura di trasparenza generale e specifica</b> : è necessario pubblicare in amministrazione trasparente tutte le informazioni imposte dal d.lgs.33/2013 e dal Codice dei contratti pubblici. 2- <b>Misura di controllo specifica</b> : l'organo preposto ai controlli interni verifica, anche a campione, lo svolgimento delle selezioni.	La trasparenza deve essere attuata immediatamente. I controlli debbono essere effettuati dalla prima sessione utile successiva all'approvazione del PTPCT.	6	Contratti pubblici

28	ATTIVITA': Verifica delle offerte anomale	1- <b>Misura di trasparenza generale e specifica:</b> è necessario pubblicare in amministrazione trasparente tutte le informazioni imposte dal d.lgs.33/2013 e dal Codice dei contratti pubblici. 2- <b>Misura di controllo specifica:</b> l'organo preposto ai controlli interni verifica, anche a campione, lo svolgimento delle selezioni.	La trasparenza deve essere attuata immediatamente. I controlli debbono essere effettuati dalla prima sessione utile successiva all'approvazione del PTPCT.	7	Contratti pubblici
29	ATTIVITA': Proposta di aggiudicazione in base al prezzo	1- <b>Misura di trasparenza generale e specifica:</b> è necessario pubblicare in amministrazione trasparente tutte le informazioni imposte dal d.lgs.33/2013 e dal Codice dei contratti pubblici. 2- <b>Misura di controllo specifica:</b> l'organo preposto ai controlli interni verifica, anche a campione, lo svolgimento delle selezioni.	La trasparenza deve essere attuata immediatamente. I controlli debbono essere effettuati dalla prima sessione utile successiva all'approvazione del PTPCT.	8	Contratti pubblici
30	ATTIVITA': Proposta di aggiudicazione in base all'OEPV	1- <b>Misura di trasparenza generale e specifica:</b> è necessario pubblicare in amministrazione trasparente tutte le informazioni imposte dal d.lgs.33/2013 e dal Codice dei contratti pubblici. 2- <b>Misura di controllo specifica:</b> l'organo preposto ai controlli interni verifica, anche a campione, lo svolgimento delle selezioni.	La trasparenza deve essere attuata immediatamente. I controlli debbono essere effettuati dalla prima sessione utile successiva all'approvazione del PTPCT.	9	Contratti pubblici
31	Programmazione dei lavori	1- <b>Misura di trasparenza generale:</b> si ritiene sufficiente la pubblicazione di tutte le informazioni richieste dal d.lgs.33/2013 ed assicurare il correlato "accesso civico".	La trasparenza deve essere attuata immediatamente.	10	Contratti pubblici
32	Programmazione di forniture e di servizi	1- <b>Misura di trasparenza generale:</b> si ritiene sufficiente la pubblicazione di tutte le informazioni richieste dal d.lgs.33/2013 ed assicurare il correlato "accesso civico".	La trasparenza deve essere attuata immediatamente.	11	Contratti pubblici
33	Gestione e archiviazione dei contratti pubblici	1- <b>Misura di trasparenza generale:</b> si ritiene sufficiente la pubblicazione di tutte le informazioni richieste dal d.lgs.33/2013 ed assicurare il correlato "accesso civico".	La trasparenza deve essere attuata immediatamente.	12	Contratti pubblici
34	Accertamenti e verifiche dei tributi locali	1- <b>Misura di trasparenza generale:</b> è doveroso pubblicare tutte le informazioni elencate dal d.lgs.33/2013. 2- <b>Misura di controllo:</b> l'organo preposto ai controlli interni effettua controlli periodici, anche a campione. 3- <b>Formazione:</b> al personale deve essere somministrata adeguata formazione tecnico/giuridica.	La trasparenza deve essere attuata immediatamente. I controlli debbono essere effettuati dalla prima sessione utile successiva all'approvazione del PTPCT. La formazione deve essere somministrata nel corso di ciascun anno in misura adeguata.	1	Controlli, verifiche, ispezioni e sanzioni
35	Accertamenti con adesione dei tributi locali	1- <b>Misura di trasparenza generale:</b> è doveroso pubblicare tutte le informazioni elencate dal d.lgs.33/2013. 2- <b>Misura di controllo:</b> l'organo preposto ai controlli interni effettua controlli periodici, anche a campione. 3- <b>Formazione:</b> al personale deve essere somministrata adeguata formazione tecnico/giuridica.	La trasparenza deve essere attuata immediatamente. I controlli debbono essere effettuati dalla prima sessione utile successiva all'approvazione del PTPCT. La formazione deve essere somministrata nel corso di ciascun anno in misura adeguata.	2	Controlli, verifiche, ispezioni e sanzioni
36	Accertamenti e controlli sull'attività edilizia privata (abus)	1- <b>Misura di trasparenza generale:</b> è doveroso pubblicare tutte le informazioni elencate dal d.lgs.33/2013. 2- <b>Misura di controllo:</b> l'organo preposto ai controlli interni effettua controlli periodici, anche a campione. 3- <b>Formazione:</b> al personale deve essere somministrata adeguata formazione tecnico/giuridica.	La trasparenza deve essere attuata immediatamente. I controlli debbono essere effettuati dalla prima sessione utile successiva all'approvazione del PTPCT. La formazione deve essere somministrata nel corso di ciascun anno in misura adeguata.	3	Controlli, verifiche, ispezioni e sanzioni
37	Vigilanza sulla circolazione e la sosta	1- <b>Misura di trasparenza generale:</b> è doveroso pubblicare tutte le informazioni elencate dal d.lgs.33/2013. 2- <b>Misura di controllo:</b> l'organo preposto ai controlli interni effettua controlli periodici, anche a campione. 3- <b>Formazione:</b> al personale deve essere somministrata adeguata formazione tecnico/giuridica.	La trasparenza deve essere attuata immediatamente. I controlli debbono essere effettuati dalla prima sessione utile successiva all'approvazione del PTPCT. La formazione deve essere somministrata nel corso di ciascun anno in misura adeguata.	4	Controlli, verifiche, ispezioni e sanzioni
38	Vigilanza e verifiche sulle attività commerciali in sede fissa	1- <b>Misura di trasparenza generale:</b> è doveroso pubblicare tutte le informazioni elencate dal d.lgs.33/2013. 2- <b>Misura di controllo:</b> l'organo preposto ai controlli interni effettua controlli periodici, anche a campione. 3- <b>Formazione:</b> al personale deve essere somministrata adeguata formazione tecnico/giuridica.	La trasparenza deve essere attuata immediatamente. I controlli debbono essere effettuati dalla prima sessione utile successiva all'approvazione del PTPCT. La formazione deve essere somministrata nel corso di ciascun anno in misura adeguata.	5	Controlli, verifiche, ispezioni e sanzioni
39	Vigilanza e verifiche su mercati ed ambulanti	1- <b>Misura di trasparenza generale:</b> è doveroso pubblicare tutte le informazioni elencate dal d.lgs.33/2013. 2- <b>Misura di controllo:</b> l'organo preposto ai controlli interni effettua controlli periodici, anche a campione. 3- <b>Formazione:</b> al personale deve essere somministrata adeguata formazione tecnico/giuridica.	La trasparenza deve essere attuata immediatamente. I controlli debbono essere effettuati dalla prima sessione utile successiva all'approvazione del PTPCT. La formazione deve essere somministrata nel corso di ciascun anno in misura adeguata.	6	Controlli, verifiche, ispezioni e sanzioni

40	Controlli sull'uso del territorio	<b>1- Misura di trasparenza generale:</b> è doveroso pubblicare tutte le informazioni elencate dal d.lgs.33/2013. <b>2- Misura di controllo:</b> l'organo preposto ai controlli interni effettua controlli periodici, anche a campione. <b>3-Formazione:</b> al personale deve essere somministrata adeguata formazione tecnico/giuridica.	La trasparenza deve essere attuata immediatamente. I controlli debbono essere effettuati dalla prima sessione utile successiva all'approvazione del PTPCT. La formazione deve essere somministrata nel corso di ciascun anno in misura adeguata.	7	Controlli, verifiche, ispezioni e sanzioni
41	Controlli sull'abbandono di rifiuti urbani	<b>1- Misura di trasparenza generale:</b> è doveroso pubblicare tutte le informazioni elencate dal d.lgs.33/2013. <b>2- Misura di controllo:</b> l'organo preposto ai controlli interni effettua controlli periodici, anche a campione. <b>3-Formazione:</b> al personale deve essere somministrata adeguata formazione tecnico/giuridica.	La trasparenza deve essere attuata immediatamente. I controlli debbono essere effettuati dalla prima sessione utile successiva all'approvazione del PTPCT. La formazione deve essere somministrata nel corso di ciascun anno in misura adeguata.	8	Controlli, verifiche, ispezioni e sanzioni
42	Raccolta, recupero e smaltimento rifiuti	<b>1- Misura di trasparenza generale e specifica:</b> è necessario pubblicare in amministrazione trasparente tutte le informazioni imposte dal d.lgs.33/2013 e dal Codice dei contratti pubblici. <b>2- Misura di controllo specifica:</b> l'organo preposto ai controlli interni, con regolarità, deve verificare l'esecuzione del contratto. <b>3- Formazione:</b> al personale deve essere somministrata adeguata formazione tecnico/giuridica; <b>4- Rotazione:</b> Si rileva la difficoltà in un ente di piccole dimensioni e con un organico limitato di dare applicazione a talune misure quali la rotazione dei responsabili	La trasparenza deve essere attuata immediatamente. I controlli debbono essere effettuati dalla prima sessione utile successiva all'approvazione del PTPCT. La formazione deve essere somministrata nel corso di ciascun anno in misura adeguata.	1	Gestione dei rifiuti
43	Gestione delle sanzioni per violazione del Codice della strada	<b>1- Misura di trasparenza generale:</b> è doveroso pubblicare tutte le informazioni elencate dal d.lgs.33/2013. <b>2- Misura di controllo:</b> l'organo preposto ai controlli interni effettua controlli periodici, anche a campione. <b>3-Formazione:</b> al personale deve essere somministrata adeguata formazione tecnico/giuridica.	La trasparenza deve essere attuata immediatamente. I controlli debbono essere effettuati dalla prima sessione utile successiva all'approvazione del PTPCT. La formazione deve essere somministrata nel corso di ciascun anno in misura adeguata.	1	Gestione delle entrate, delle spese e del patrimonio
44	Gestione ordinaria della entrate	<b>1- Misura di trasparenza generale:</b> si ritiene sufficiente la pubblicazione di tutte le informazioni richieste dal d.lgs.33/2013 ed assicurare il correlato "accesso civico".	La trasparenza deve essere attuata immediatamente.	2	Gestione delle entrate, delle spese e del patrimonio
45	Gestione ordinaria delle spese di bilancio	<b>1- Misura di trasparenza generale:</b> è doveroso pubblicare tutte le informazioni elencate dal d.lgs.33/2013. <b>2- Misura di controllo:</b> l'organo preposto ai controlli interni effettua controlli periodici, anche a campione. <b>3-Formazione:</b> al personale deve essere somministrata adeguata formazione tecnico/giuridica.	La trasparenza deve essere attuata immediatamente. I controlli debbono essere effettuati dalla prima sessione utile successiva all'approvazione del PTPCT. La formazione deve essere somministrata nel corso di ciascun anno in misura adeguata.	3	Gestione delle entrate, delle spese e del patrimonio
46	Adempimenti fiscali	<b>1- Misura di trasparenza generale:</b> si ritiene sufficiente la pubblicazione di tutte le informazioni richieste dal d.lgs.33/2013 ed assicurare il correlato "accesso civico".	La trasparenza deve essere attuata immediatamente.	4	Gestione delle entrate, delle spese e del patrimonio
47	Stipendi del personale	<b>1- Misura di trasparenza generale:</b> si ritiene sufficiente la pubblicazione di tutte le informazioni richieste dal d.lgs.33/2013 ed assicurare il correlato "accesso civico".	La trasparenza deve essere attuata immediatamente.	5	Gestione delle entrate, delle spese e del patrimonio
48	Tributi locali (IMU, addizionale IRPEF, ecc.)	<b>1- Misura di trasparenza generale:</b> si ritiene sufficiente la pubblicazione di tutte le informazioni richieste dal d.lgs.33/2013 ed assicurare il correlato "accesso civico".	La trasparenza deve essere attuata immediatamente.	6	Gestione delle entrate, delle spese e del patrimonio
49	manutenzione delle aree verdi	<b>1- Misura di trasparenza generale:</b> si ritiene sufficiente la pubblicazione di tutte le informazioni richieste dal d.lgs.33/2013 ed assicurare il correlato "accesso civico".	La trasparenza deve essere attuata immediatamente.	7	Gestione delle entrate, delle spese e del patrimonio
50	manutenzione delle strade e delle aree pubbliche	<b>1- Misura di trasparenza generale:</b> si ritiene sufficiente la pubblicazione di tutte le informazioni richieste dal d.lgs.33/2013 ed assicurare il correlato "accesso civico".	La trasparenza deve essere attuata immediatamente.	8	Gestione delle entrate, delle spese e del patrimonio
51	installazione e manutenzione segnaletica, orizzontale e verticale, su strade e aree pubbliche	<b>1- Misura di trasparenza generale:</b> si ritiene sufficiente la pubblicazione di tutte le informazioni richieste dal d.lgs.33/2013 ed assicurare il correlato "accesso civico".	La trasparenza deve essere attuata immediatamente.	9	Gestione delle entrate, delle spese e del patrimonio
52	servizio di rimozione della neve e del ghiaccio su strade e aree pubbliche	<b>1- Misura di trasparenza generale:</b> si ritiene sufficiente la pubblicazione di tutte le informazioni richieste dal d.lgs.33/2013 ed assicurare il correlato "accesso civico".	La trasparenza deve essere attuata immediatamente.	10	Gestione delle entrate, delle spese e del patrimonio

53	manutenzione dei cimiteri	1- <b>Misura di trasparenza generale</b> : si ritiene sufficiente la pubblicazione di tutte le informazioni richieste dal d.lgs.33/2013 ed assicurare il correlato "accesso civico".	La trasparenza deve essere attuata immediatamente.	11	Gestione delle entrate, delle spese e del patrimonio
54	servizi di custodia dei cimiteri	1- <b>Misura di trasparenza generale</b> : si ritiene sufficiente la pubblicazione di tutte le informazioni richieste dal d.lgs.33/2013 ed assicurare il correlato "accesso civico".	La trasparenza deve essere attuata immediatamente.	12	Gestione delle entrate, delle spese e del patrimonio
55	manutenzione degli immobili e degli impianti di proprietà dell'ente	1- <b>Misura di trasparenza generale</b> : si ritiene sufficiente la pubblicazione di tutte le informazioni richieste dal d.lgs.33/2013 ed assicurare il correlato "accesso civico".	La trasparenza deve essere attuata immediatamente.	13	Gestione delle entrate, delle spese e del patrimonio
56	manutenzione degli edifici scolastici	1- <b>Misura di trasparenza generale</b> : si ritiene sufficiente la pubblicazione di tutte le informazioni richieste dal d.lgs.33/2013 ed assicurare il correlato "accesso civico".	La trasparenza deve essere attuata immediatamente.	14	Gestione delle entrate, delle spese e del patrimonio
57	servizi di pubblica illuminazione	1- <b>Misura di trasparenza generale</b> : si ritiene sufficiente la pubblicazione di tutte le informazioni richieste dal d.lgs.33/2013 ed assicurare il correlato "accesso civico".	La trasparenza deve essere attuata immediatamente.	15	Gestione delle entrate, delle spese e del patrimonio
58	manutenzione della rete e degli impianti di pubblica illuminazione	1- <b>Misura di trasparenza generale</b> : si ritiene sufficiente la pubblicazione di tutte le informazioni richieste dal d.lgs.33/2013 ed assicurare il correlato "accesso civico".	La trasparenza deve essere attuata immediatamente.	16	Gestione delle entrate, delle spese e del patrimonio
59	servizi di gestione biblioteche	1- <b>Misura di trasparenza generale</b> : si ritiene sufficiente la pubblicazione di tutte le informazioni richieste dal d.lgs.33/2013 ed assicurare il correlato "accesso civico".	La trasparenza deve essere attuata immediatamente.	17	Gestione delle entrate, delle spese e del patrimonio
60	servizi di gestione musei	1- <b>Misura di trasparenza generale</b> : si ritiene sufficiente la pubblicazione di tutte le informazioni richieste dal d.lgs.33/2013 ed assicurare il correlato "accesso civico".	La trasparenza deve essere attuata immediatamente.	18	Gestione delle entrate, delle spese e del patrimonio
61	servizi di gestione delle farmacie	1- <b>Misura di trasparenza generale</b> : si ritiene sufficiente la pubblicazione di tutte le informazioni richieste dal d.lgs.33/2013 ed assicurare il correlato "accesso civico".	La trasparenza deve essere attuata immediatamente.	19	Gestione delle entrate, delle spese e del patrimonio
62	servizi di gestione impianti sportivi	1- <b>Misura di trasparenza generale</b> : si ritiene sufficiente la pubblicazione di tutte le informazioni richieste dal d.lgs.33/2013 ed assicurare il correlato "accesso civico".	La trasparenza deve essere attuata immediatamente.	20	Gestione delle entrate, delle spese e del patrimonio
63	servizi di gestione hardware e software	1- <b>Misura di trasparenza generale</b> : si ritiene sufficiente la pubblicazione di tutte le informazioni richieste dal d.lgs.33/2013 ed assicurare il correlato "accesso civico".	La trasparenza deve essere attuata immediatamente.	21	Gestione delle entrate, delle spese e del patrimonio
64	servizi di disaster recovery e backup	1- <b>Misura di trasparenza generale</b> : si ritiene sufficiente la pubblicazione di tutte le informazioni richieste dal d.lgs.33/2013 ed assicurare il correlato "accesso civico".	La trasparenza deve essere attuata immediatamente.	22	Gestione delle entrate, delle spese e del patrimonio
65	gestione del sito web	1- <b>Misura di trasparenza generale</b> : si ritiene sufficiente la pubblicazione di tutte le informazioni richieste dal d.lgs.33/2013 ed assicurare il correlato "accesso civico".	La trasparenza deve essere attuata immediatamente.	23	Gestione delle entrate, delle spese e del patrimonio
66	Gestione delle Isole ecologiche	1- <b>Misura di trasparenza generale</b> : è doveroso pubblicare tutte le informazioni elencate dal d.lgs.33/2013. 2- <b>Misura di controllo</b> : l'organo preposto ai controlli interni effettua controlli periodici, anche a campione. 3- <b>Formazione</b> : al personale deve essere somministrata adeguata formazione tecnico/giuridica.	La trasparenza deve essere attuata immediatamente. I controlli debbono essere effettuati dalla prima sessione utile successiva all'approvazione del PTPCT. La formazione deve essere somministrata nel corso di ciascun anno in misura adeguata.	2	Gestione rifiuti
67	Pulizia delle strade e delle aree pubbliche	1- <b>Misura di trasparenza generale</b> : è doveroso pubblicare tutte le informazioni elencate dal d.lgs.33/2013. 2- <b>Misura di controllo</b> : l'organo preposto ai controlli interni effettua controlli periodici, anche a campione. 3- <b>Formazione</b> : al personale deve essere somministrata adeguata formazione tecnico/giuridica.	La trasparenza deve essere attuata immediatamente. I controlli debbono essere effettuati dalla prima sessione utile successiva all'approvazione del PTPCT. La formazione deve essere somministrata nel corso di ciascun anno in misura adeguata.	3	Gestione rifiuti
68	Pulizia dei cimiteri	1- <b>Misura di trasparenza generale</b> : è doveroso pubblicare tutte le informazioni elencate dal d.lgs.33/2013. 2- <b>Misura di controllo</b> : l'organo preposto ai controlli interni effettua controlli periodici, anche a campione. 3- <b>Formazione</b> : al personale deve essere somministrata adeguata formazione tecnico/giuridica.	La trasparenza deve essere attuata immediatamente. I controlli debbono essere effettuati dalla prima sessione utile successiva all'approvazione del PTPCT. La formazione deve essere somministrata nel corso di ciascun anno in misura adeguata.	4	Gestione rifiuti

69	Pulizia degli immobili e degli impianti di proprietà dell'ente	<b>1- Misura di trasparenza generale:</b> è doveroso pubblicare tutte le informazioni elencate dal d.lgs.33/2013. <b>2- Misura di controllo:</b> l'organo preposto ai controlli interni effettua controlli periodici, anche a campione. <b>3-Formazione:</b> al personale deve essere somministrata adeguata formazione tecnico/giuridica.	La trasparenza deve essere attuata immediatamente. I controlli debbono essere effettuati dalla prima sessione utile successiva all'approvazione del PTPCT. La formazione deve essere somministrata nel corso di ciascun anno in misura adeguata.	5	Gestione rifiuti
70	Permesso di costruire	<b>1- Misura di trasparenza generale e specifica:</b> è necessario pubblicare in amministrazione trasparente tutte le informazioni imposte dal d.lgs.33/2013 e dal DPR 380/2001. <b>2- Misura di controllo specifica:</b> l'organo preposto ai controlli interni accerta, anche a campione, la regolarità delle procedure di rilascio del permesso. <b>3- Formazione:</b> al personale deve essere somministrata adeguata formazione tecnico/giuridica; <b>4- Rotazione:</b> Si rileva la difficoltà in un ente di piccole dimensioni e con un organico limitato di dare applicazione a talune misure quali la rotazione dei responsabili	La trasparenza deve essere attuata immediatamente. I controlli debbono essere effettuati dalla prima sessione utile successiva all'approvazione del PTPCT . La formazione deve essere somministrata nel corso di ciascun anno, in misura adeguata..	1	Governo del territorio
71	Permesso di costruire in aree assoggettate ad autorizzazione paesaggistica	<b>1- Misura di trasparenza generale e specifica:</b> è necessario pubblicare in amministrazione trasparente tutte le informazioni imposte dal d.lgs.33/2013 e dal DPR 380/2001. <b>2- Misura di controllo specifica:</b> l'organo preposto ai controlli interni accerta, anche a campione, la regolarità delle procedure di rilascio del permesso. <b>3- Formazione:</b> al personale deve essere somministrata adeguata formazione tecnico/giuridica; <b>4- Rotazione:</b> Si rileva la difficoltà in un ente di piccole dimensioni e con un organico limitato di dare applicazione a talune misure quali la rotazione dei responsabili	La trasparenza deve essere attuata immediatamente. I controlli debbono essere effettuati dalla prima sessione utile successiva all'approvazione del PTPCT . La formazione deve essere somministrata nel corso di ciascun anno, in misura adeguata.	2	Governo del territorio
72	Provvedimenti di pianificazione urbanistica generale	<b>1- Misura di trasparenza generale e specifica:</b> è necessario pubblicare in amministrazione trasparente tutte le informazioni imposte dal d.lgs.33/2013. <b>2- Misura di controllo specifica:</b> l'organo preposto ai controlli interni deve accertare la regolarità delle nuove procedure di pianificazione urbanistica. <b>3- Formazione:</b> al personale deve essere somministrata formazione tecnico/giuridica in materia di gare; <b>4- Rotazione:</b> Si rileva la difficoltà in un ente di piccole dimensioni e con un organico limitato di dare applicazione a talune misure quali la rotazione dei responsabili	La trasparenza deve essere attuata immediatamente. I controlli debbono essere effettuati dalla prima sessione utile successiva all'approvazione del PTPCT su nuove procedure di pianificazione. La formazione deve essere somministrata nel corso di ciascun anno in misura adeguata.	1	Pianificazione urbanistica
73	Provvedimenti di pianificazione urbanistica attuativa	<b>1- Misura di trasparenza generale e specifica:</b> è necessario pubblicare in amministrazione trasparente tutte le informazioni imposte dal d.lgs.33/2013. <b>2- Misura di controllo specifica:</b> l'organo preposto ai controlli interni deve accertare la regolarità delle nuove procedure di pianificazione urbanistica. <b>3- Formazione:</b> al personale deve essere somministrata formazione tecnico/giuridica in materia di gare; <b>4- Rotazione:</b> Si rileva la difficoltà in un ente di piccole dimensioni e con un organico limitato di dare applicazione a talune misure quali la rotazione dei responsabili	La trasparenza deve essere attuata immediatamente. I controlli debbono essere effettuati dalla prima sessione utile successiva all'approvazione del PTPCT su nuove procedure di pianificazione. La formazione deve essere somministrata nel corso di ciascun anno in misura adeguata.	2	Pianificazione urbanistica
74	Permesso di costruire convenzionato	<b>1- Misura di trasparenza generale e specifica:</b> è necessario pubblicare in amministrazione trasparente tutte le informazioni imposte dal d.lgs.33/2013 e dal DPR 380/2001. <b>2- Misura di controllo specifica:</b> l'organo preposto ai controlli interni accerta, anche a campione, la regolarità delle procedure di rilascio del permesso. <b>3- Formazione:</b> al personale deve essere somministrata adeguata formazione tecnico/giuridica; <b>4- Rotazione:</b> Si rileva la difficoltà in un ente di piccole dimensioni e con un organico limitato di dare applicazione a talune misure quali la rotazione dei responsabili	La trasparenza deve essere attuata immediatamente. I controlli debbono essere effettuati dalla prima sessione utile successiva all'approvazione del PTPCT . La formazione deve essere somministrata nel corso di ciascun anno, in misura adeguata.	3	Governo del territorio
75	Gestione del reticolo idrico minore	<b>1- Misura di trasparenza generale:</b> si ritiene sufficiente la pubblicazione di tutte le informazioni richieste dal d.lgs.33/2013 ed assicurare il correlato "accesso civico".	La trasparenza deve essere attuata immediatamente.	4	Governo del territorio

76	Procedimento per l'insediamento di una nuova cava	1- <b>Misura di trasparenza generale e specifica:</b> è necessario pubblicare in amministrazione trasparente tutte le informazioni imposte dal d.lgs.33/2013. 2- <b>Misura di controllo specifica:</b> l'organo preposto ai controlli interni deve accertare la regolarità delle nuove procedure di pianificazione e autorizzazione. 3- <b>Formazione:</b> al personale deve essere somministrata formazione tecnico/giuridica in materia; 4- <b>Rotazione:</b> Si rileva la difficoltà in un ente di piccole dimensioni e con un organico limitato di dare applicazione a talune misure quali la rotazione dei responsabili	La trasparenza deve essere attuata immediatamente. I controlli debbono essere effettuati dalla prima sessione utile successiva all'approvazione del PTPCT su nuove procedure di pianificazione. La formazione deve essere somministrata nel corso di ciascun anno in misura adeguata.	5	Governo del territorio
77	Procedimento urbanistico per l'insediamento di un centro commerciale	1- <b>Misura di trasparenza generale e specifica:</b> è necessario pubblicare in amministrazione trasparente tutte le informazioni imposte dal d.lgs.33/2013. 2- <b>Misura di controllo specifica:</b> l'organo preposto ai controlli interni deve accertare la regolarità delle nuove procedure di pianificazione e autorizzazione. 3- <b>Formazione:</b> al personale deve essere somministrata formazione tecnico/giuridica in materia; 4- <b>Rotazione:</b> Si rileva la difficoltà in un ente di piccole dimensioni e con un organico limitato di dare applicazione a talune misure quali la rotazione dei responsabili	La trasparenza deve essere attuata immediatamente. I controlli debbono essere effettuati dalla prima sessione utile successiva all'approvazione del PTPCT su nuove procedure di pianificazione. La formazione deve essere somministrata nel corso di ciascun anno in misura adeguata.	3	Pianificazione urbanistica
78	Sicurezza ed ordine pubblico	1- <b>Misura di trasparenza generale:</b> si ritiene sufficiente la pubblicazione di tutte le informazioni richieste dal d.lgs.33/2013 ed assicurare il correlato "accesso civico".	La trasparenza deve essere attuata immediatamente.	6	Governo del territorio
79	Servizi di protezione civile	1- <b>Misura di trasparenza generale:</b> si ritiene sufficiente la pubblicazione di tutte le informazioni richieste dal d.lgs.33/2013 ed assicurare il correlato "accesso civico".	La trasparenza deve essere attuata immediatamente.	7	Governo del territorio
80	Designazione dei rappresentanti dell'ente presso enti, società, fondazioni.	1- <b>Misura di trasparenza generale:</b> è doveroso pubblicare tutte le informazioni elencate dal d.lgs.33/2013. 2- <b>Misura di controllo:</b> l'organo preposto ai controlli interni effettua controlli periodici, anche a campione. 3- <b>Formazione:</b> al personale deve essere somministrata adeguata formazione tecnico/giuridica.	La trasparenza deve essere attuata immediatamente. I controlli debbono essere effettuati dalla prima sessione utile successiva all'approvazione del PTPCT. La formazione deve essere somministrata nel corso di ciascun anno in misura adeguata.	1	Incarichi e nomine
81	Concessione di sovvenzioni, contributi, sussidi, ecc.	1- <b>Misura di trasparenza generale:</b> è doveroso pubblicare tutte le informazioni elencate dal d.lgs.33/2013. 2- <b>Misura di controllo:</b> l'organo preposto ai controlli interni effettua controlli periodici, anche a campione. 3- <b>Formazione:</b> al personale deve essere somministrata adeguata formazione tecnico/giuridica.	La trasparenza deve essere attuata immediatamente. I controlli debbono essere effettuati dalla prima sessione utile successiva all'approvazione del PTPCT. La formazione deve essere somministrata nel corso di ciascun anno in misura adeguata.	1	Provvedimenti ampliativi della sfera giuridica dei destinatari con effetto economico diretto e immediato
82	Autorizzazioni ex artt. 68 e 69 del TULPS (spettacoli, intrattenimenti, ecc.)	1- <b>Misura di trasparenza generale:</b> è doveroso pubblicare tutte le informazioni elencate dal d.lgs.33/2013. 2- <b>Misura di controllo:</b> l'organo preposto ai controlli interni effettua controlli periodici, anche a campione. 3- <b>Formazione:</b> al personale deve essere somministrata adeguata formazione tecnico/giuridica.	La trasparenza deve essere attuata immediatamente. I controlli debbono essere effettuati dalla prima sessione utile successiva all'approvazione del PTPCT. La formazione deve essere somministrata nel corso di ciascun anno in misura adeguata.	2	Provvedimenti ampliativi della sfera giuridica dei destinatari con effetto economico diretto e immediato
83	Servizi per minori e famiglie	1- <b>Misura di trasparenza generale:</b> è doveroso pubblicare tutte le informazioni elencate dal d.lgs.33/2013. 2- <b>Misura di controllo:</b> l'organo preposto ai controlli interni effettua controlli periodici, anche a campione. 3- <b>Formazione:</b> al personale deve essere somministrata adeguata formazione tecnico/giuridica.	La trasparenza deve essere attuata immediatamente. I controlli debbono essere effettuati dalla prima sessione utile successiva all'approvazione del PTPCT. La formazione deve essere somministrata nel corso di ciascun anno in misura adeguata.	3	Provvedimenti ampliativi della sfera giuridica dei destinatari con effetto economico diretto e immediato
84	Servizi assistenziali e socio-sanitari per anziani	1- <b>Misura di trasparenza generale:</b> è doveroso pubblicare tutte le informazioni elencate dal d.lgs.33/2013. 2- <b>Misura di controllo:</b> l'organo preposto ai controlli interni effettua controlli periodici, anche a campione. 3- <b>Formazione:</b> al personale deve essere somministrata adeguata formazione tecnico/giuridica.	La trasparenza deve essere attuata immediatamente. I controlli debbono essere effettuati dalla prima sessione utile successiva all'approvazione del PTPCT. La formazione deve essere somministrata nel corso di ciascun anno in misura adeguata.	4	Provvedimenti ampliativi della sfera giuridica dei destinatari con effetto economico diretto e immediato
85	Servizi per disabili	1- <b>Misura di trasparenza generale:</b> è doveroso pubblicare tutte le informazioni elencate dal d.lgs.33/2013. 2- <b>Misura di controllo:</b> l'organo preposto ai controlli interni effettua controlli periodici, anche a campione. 3- <b>Formazione:</b> al personale deve essere somministrata adeguata formazione tecnico/giuridica.	La trasparenza deve essere attuata immediatamente. I controlli debbono essere effettuati dalla prima sessione utile successiva all'approvazione del PTPCT. La formazione deve essere somministrata nel corso di ciascun anno in misura adeguata.	5	Provvedimenti ampliativi della sfera giuridica dei destinatari con effetto economico diretto e immediato

86	Servizi per adulti in difficoltà	<b>1- Misura di trasparenza generale:</b> è doveroso pubblicare tutte le informazioni elencate dal d.lgs.33/2013. <b>2- Misura di controllo:</b> l'organo preposto ai controlli interni effettua controlli periodici, anche a campione. <b>3-Formazione:</b> al personale deve essere somministrata adeguata formazione tecnico/giuridica.	La trasparenza deve essere attuata immediatamente. I controlli debbono essere effettuati dalla prima sessione utile successiva all'approvazione del PTPCT. La formazione deve essere somministrata nel corso di ciascun anno in misura adeguata.	6	Provvedimenti ampliativi della sfera giuridica dei destinatari con effetto economico diretto e immediato
87	Servizi di integrazione dei cittadini stranieri	<b>1- Misura di trasparenza generale:</b> è doveroso pubblicare tutte le informazioni elencate dal d.lgs.33/2013. <b>2- Misura di controllo:</b> l'organo preposto ai controlli interni effettua controlli periodici, anche a campione. <b>3-Formazione:</b> al personale deve essere somministrata adeguata formazione tecnico/giuridica.	La trasparenza deve essere attuata immediatamente. I controlli debbono essere effettuati dalla prima sessione utile successiva all'approvazione del PTPCT. La formazione deve essere somministrata nel corso di ciascun anno in misura adeguata.	7	Provvedimenti ampliativi della sfera giuridica dei destinatari con effetto economico diretto e immediato
88	Gestione delle sepolture e dei loculi	<b>1- Misura di trasparenza generale:</b> si ritiene sufficiente la pubblicazione di tutte le informazioni richieste dal d.lgs.33/2013 ed assicurare il correlato "accesso civico".	La trasparenza deve essere attuata immediatamente.	8	Provvedimenti ampliativi della sfera giuridica dei destinatari con effetto economico diretto e immediato
89	Concessioni demaniali per tombe di famiglia	<b>1- Misura di trasparenza generale:</b> si ritiene sufficiente la pubblicazione di tutte le informazioni richieste dal d.lgs.33/2013 ed assicurare il correlato "accesso civico".	La trasparenza deve essere attuata immediatamente.	9	Provvedimenti ampliativi della sfera giuridica dei destinatari con effetto economico diretto e immediato
90	Procedimenti di esumazione ed estumulazione	<b>1- Misura di trasparenza generale:</b> si ritiene sufficiente la pubblicazione di tutte le informazioni richieste dal d.lgs.33/2013 ed assicurare il correlato "accesso civico".	La trasparenza deve essere attuata immediatamente.	10	Provvedimenti ampliativi della sfera giuridica dei destinatari con effetto economico diretto e immediato
91	Gestione degli alloggi pubblici	<b>1- Misura di trasparenza generale:</b> è doveroso pubblicare tutte le informazioni elencate dal d.lgs.33/2013. <b>2- Misura di controllo:</b> l'organo preposto ai controlli interni effettua controlli periodici, anche a campione. <b>3-Formazione:</b> al personale deve essere somministrata adeguata formazione tecnico/giuridica.	La trasparenza deve essere attuata immediatamente. I controlli debbono essere effettuati dalla prima sessione utile successiva all'approvazione del PTPCT. La formazione deve essere somministrata nel corso di ciascun anno in misura adeguata.	11	Provvedimenti ampliativi della sfera giuridica dei destinatari con effetto economico diretto e immediato
92	Gestione del diritto allo studio e del sostegno scolastico	<b>1- Misura di trasparenza generale:</b> si ritiene sufficiente la pubblicazione di tutte le informazioni richieste dal d.lgs.33/2013 ed assicurare il correlato "accesso civico".	La trasparenza deve essere attuata immediatamente.	12	Provvedimenti ampliativi della sfera giuridica dei destinatari con effetto economico diretto e immediato
93	Asili nido	<b>1- Misura di trasparenza generale:</b> si ritiene sufficiente la pubblicazione di tutte le informazioni richieste dal d.lgs.33/2013 ed assicurare il correlato "accesso civico".	La trasparenza deve essere attuata immediatamente.	13	Provvedimenti ampliativi della sfera giuridica dei destinatari con effetto economico diretto e immediato
94	Servizio di "dopo scuola"	<b>1- Misura di trasparenza generale:</b> si ritiene sufficiente la pubblicazione di tutte le informazioni richieste dal d.lgs.33/2013 ed assicurare il correlato "accesso civico".	La trasparenza deve essere attuata immediatamente.	14	Provvedimenti ampliativi della sfera giuridica dei destinatari con effetto economico diretto e immediato
95	Servizio di trasporto scolastico	<b>1- Misura di trasparenza generale:</b> si ritiene sufficiente la pubblicazione di tutte le informazioni richieste dal d.lgs.33/2013 ed assicurare il correlato "accesso civico".	La trasparenza deve essere attuata immediatamente.	15	Provvedimenti ampliativi della sfera giuridica dei destinatari con effetto economico diretto e immediato
96	Servizio di mensa	<b>1- Misura di trasparenza generale:</b> si ritiene sufficiente la pubblicazione di tutte le informazioni richieste dal d.lgs.33/2013 ed assicurare il correlato "accesso civico".	La trasparenza deve essere attuata immediatamente.	16	Provvedimenti ampliativi della sfera giuridica dei destinatari con effetto economico diretto e immediato

97	Autorizzazione all'occupazione del suolo pubblico	1- <b>Misura di trasparenza generale:</b> si ritiene sufficiente la pubblicazione di tutte le informazioni richieste dal d.lgs.33/2013 ed assicurare il correlato "accesso civico".	La trasparenza deve essere attuata immediatamente.	1	Provvedimenti ampliativi della sfera giuridica dei destinatari privi di effetto economico diretto e immediato
98	Pratiche anagrafiche	1- <b>Misura di trasparenza generale:</b> si ritiene sufficiente la pubblicazione di tutte le informazioni richieste dal d.lgs.33/2013 ed assicurare il correlato "accesso civico".	La trasparenza deve essere attuata immediatamente.	2	Provvedimenti ampliativi della sfera giuridica dei destinatari privi di effetto economico diretto e immediato
99	Certificazioni anagrafiche	1- <b>Misura di trasparenza generale:</b> si ritiene sufficiente la pubblicazione di tutte le informazioni richieste dal d.lgs.33/2013 ed assicurare il correlato "accesso civico".	La trasparenza deve essere attuata immediatamente.	3	Provvedimenti ampliativi della sfera giuridica dei destinatari privi di effetto economico diretto e immediato
100	atti di nascita, morte, cittadinanza e matrimonio	1- <b>Misura di trasparenza generale:</b> si ritiene sufficiente la pubblicazione di tutte le informazioni richieste dal d.lgs.33/2013 ed assicurare il correlato "accesso civico".	La trasparenza deve essere attuata immediatamente.	4	Provvedimenti ampliativi della sfera giuridica dei destinatari privi di effetto economico diretto e immediato
101	Rilascio di documenti di identità	1- <b>Misura di trasparenza generale:</b> si ritiene sufficiente la pubblicazione di tutte le informazioni richieste dal d.lgs.33/2013 ed assicurare il correlato "accesso civico".	La trasparenza deve essere attuata immediatamente.	5	Provvedimenti ampliativi della sfera giuridica dei destinatari privi di effetto economico diretto e immediato
102	Rilascio di patrocini	1- <b>Misura di trasparenza generale:</b> si ritiene sufficiente la pubblicazione di tutte le informazioni richieste dal d.lgs.33/2013 ed assicurare il correlato "accesso civico".	La trasparenza deve essere attuata immediatamente.	6	Provvedimenti ampliativi della sfera giuridica dei destinatari privi di effetto economico diretto e immediato
103	Gestione della leva	1- <b>Misura di trasparenza generale:</b> si ritiene sufficiente la pubblicazione di tutte le informazioni richieste dal d.lgs.33/2013 ed assicurare il correlato "accesso civico".	La trasparenza deve essere attuata immediatamente.	7	Provvedimenti ampliativi della sfera giuridica dei destinatari privi di effetto economico diretto e immediato
104	Consultazioni elettorali	1- <b>Misura di trasparenza generale:</b> si ritiene sufficiente la pubblicazione di tutte le informazioni richieste dal d.lgs.33/2013 ed assicurare il correlato "accesso civico".	La trasparenza deve essere attuata immediatamente.	8	Provvedimenti ampliativi della sfera giuridica dei destinatari privi di effetto economico diretto e immediato
105	Gestione dell'elettorato	1- <b>Misura di trasparenza generale:</b> si ritiene sufficiente la pubblicazione di tutte le informazioni richieste dal d.lgs.33/2013 ed assicurare il correlato "accesso civico".	La trasparenza deve essere attuata immediatamente.	9	Provvedimenti ampliativi della sfera giuridica dei destinatari privi di effetto economico diretto e immediato



**pali misure per aree di rischio**

Sintesi delle principali misure per Area di rischio	Sintesi della programmazione delle misure per Area di rischio
<p>1- Misura di trasparenza generale: è doveroso pubblicare tutte le informazioni elencate dal d.lgs.33/2013. 2- Misura di controllo: l'organo preposto ai controlli interni effettua controlli periodici, anche a campione. 3- Formazione: al personale deve essere somministrata adeguata formazione tecnico/giuridica.</p>	<p>La trasparenza deve essere attuata immediatamente. I controlli debbono essere effettuati dalla prima sessione utile successiva all'approvazione del PTPCT. La formazione deve essere somministrata nel corso di ciascun anno in misura adeguata.</p>
<p>1-Misura specifica di controllo: l'attività di levata dei protesti deve essere oggetto di verifica periodica da parte di una commissione tecnica appositamente costituita. 2-Misura specifica di trasparenza: i verbali della commissione sono pubblicati in amministrazione trasparente.</p>	<p>La commissione deve essere costituita entro il 30 giugno 2020 ed avviare i lavori entro settembre.</p>
<p>1- Misura di trasparenza generale: si ritiene sufficiente la pubblicazione di tutte le informazioni richieste dal d.lgs.33/2013 ed assicurare il correlato "accesso civico".</p>	<p>La trasparenza deve essere attuata immediatamente.</p>

1- Misura di trasparenza generale e specifica: è necessario pubblicare in amministrazione trasparente tutte le informazioni imposte dal d.lgs.33/2013 e dal Codice dei contratti pubblici. 2- Misura di controllo specifica: l'organo preposto ai controlli interni, con regolarità, deve verificare lo svolgimento delle selezioni. 3- Formazione: al personale deve essere somministrata formazione tecnico/giuridica in materia di gare; 4- Rotazione: Si rileva la difficoltà in un ente di piccole dimensioni e con un organico limitato di dare applicazione a talune misure quali la rotazione dei responsabili

La trasparenza deve essere attuata immediatamente. I controlli debbono essere effettuati dalla prima sessione utile successiva all'approvazione del PTPCT. La formazione deve essere somministrata nel corso di ciascun anno in misura adeguata.

1- Misura di trasparenza generale: è doveroso pubblicare tutte le informazioni elencate dal d.lgs.33/2013. 2- Misura di controllo: l'organo preposto ai controlli interni effettua controlli periodici, anche a campione. 3- Formazione: al personale deve essere somministrata adeguata formazione tecnico/giuridica.

La trasparenza deve essere attuata immediatamente. I controlli debbono essere effettuati dalla prima sessione utile successiva all'approvazione del PTPCT. La formazione deve essere somministrata nel corso di ciascun anno in misura adeguata.

<p>1- <b>Misura di trasparenza generale e specifica:</b> è necessario pubblicare in amministrazione trasparente tutte le informazioni imposte dal d.lgs.33/2013 e dal Codice dei contratti pubblici. <b>2- Misura di controllo specifica:</b> l'organo preposto ai controlli interni, con regolarità, deve verificare l'esecuzione del contratto. <b>3- Formazione:</b> al personale deve essere somministrata adeguata formazione tecnico/giuridica; <b>4- Rotazione:</b> Si rileva la difficoltà in un ente di piccole dimensioni e con un organico limitato di dare applicazione a talune misure quali la rotazione dei responsabili</p>	<p>La trasparenza deve essere attuata immediatamente. I controlli debbono essere effettuati dalla prima sessione utile successiva all'approvazione del PTPCT. La formazione deve essere somministrata nel corso di ciascun anno in misura adeguata.</p>

1- Misura di trasparenza generale: è doveroso pubblicare tutte le informazioni elencate dal d.lgs.33/2013. 2- Misura di controllo: l'organo preposto ai controlli interni effettua controlli periodici, anche a campione. 3- Formazione: al personale deve essere somministrata adeguata formazione tecnico/giuridica.

La trasparenza deve essere attuata immediatamente. I controlli debbono essere effettuati dalla prima sessione utile successiva all'approvazione del PTPCT. La formazione deve essere somministrata nel corso di ciascun anno in misura adeguata.

1- Misura di trasparenza generale e specifica: è necessario pubblicare in amministrazione trasparente tutte le informazioni imposte dal d.lgs.33/2013 e dal Codice dei contratti pubblici. 2- Misura di controllo specifica: l'organo preposto ai controlli interni, con regolarità, deve verificare l'esecuzione del contratto. 3- Formazione: al personale deve essere somministrata adeguata formazione tecnico/giuridica; 4- Rotazione: Si rileva la difficoltà in un ente di piccole dimensioni e con un organico limitato di dare applicazione a talune misure quali la rotazione dei responsabili

La trasparenza deve essere attuata immediatamente. I controlli debbono essere effettuati dalla prima sessione utile successiva all'approvazione del PTPCT. La formazione deve essere somministrata nel corso di ciascun anno in misura adeguata.

<p>1- Misura di trasparenza generale e specifica: è necessario pubblicare in amministrazione trasparente tutte le informazioni imposte dal d.lgs.33/2013 e dal DPR 380/2001. 2- Misura di controllo specifica: l'organo preposto ai controlli interni accerta, anche a campione, la regolarità delle procedure di rilascio del permesso. 3- Formazione: al personale deve essere somministrata adeguata formazione tecnico/giuridica; 4- Rotazione: Si rileva la difficoltà in un ente di piccole dimensioni e con un organico limitato di dare applicazione a talune misure quali la rotazione dei responsabili</p>	<p>La trasparenza deve essere attuata immediatamente. I controlli debbono essere effettuati dalla prima sessione utile successiva all'approvazione del PTPCT . La formazione deve essere somministrata nel corso di ciascun anno, in misura adeguata.</p>
<p>1- Misura di trasparenza generale e specifica: è necessario pubblicare in amministrazione trasparente tutte le informazioni imposte dal d.lgs.33/2013. 2- Misura di controllo specifica: l'organo preposto ai controlli interni deve accertare la regolarità delle nuove procedure di pianificazione urbanistica. 3- Formazione: al personale deve essere somministrata formazione tecnico/giuridica in materia di gare; 4- Rotazione: Si rileva la difficoltà in un ente di piccole dimensioni e con un organico limitato di dare applicazione a talune misure quali la rotazione dei responsabili</p>	<p>La trasparenza deve essere attuata immediatamente. I controlli debbono essere effettuati dalla prima sessione utile successiva all'approvazione del PTPCT su nuove procedure di pianificazione. La formazione deve essere somministrata nel corso di ciascun anno in misura adeguata.</p>
<p>1- Misura di trasparenza generale e specifica: è necessario pubblicare in amministrazione trasparente tutte le informazioni imposte dal d.lgs.33/2013 e dal DPR 380/2001. 2- Misura di controllo specifica: l'organo preposto ai controlli interni accerta, anche a campione, la regolarità delle procedure di rilascio del permesso. 3- Formazione: al personale deve essere somministrata adeguata formazione tecnico/giuridica; 4- Rotazione: Si rileva la difficoltà in un ente di piccole dimensioni e con un organico limitato di dare applicazione a talune</p>	

<p>Si rileva la difficoltà in un ente di piccole dimensioni e con un organico limitato di dare applicazione a talune misure quali la rotazione dei responsabili</p>	
<p>1- Misura di trasparenza generale e specifica: è necessario pubblicare in amministrazione trasparente tutte le informazioni imposte dal d.lgs.33/2013 e dal DPR 380/2001. 2- Misura di controllo specifica: l'organo preposto ai controlli interni accerta, anche a campione, la regolarità delle procedure di rilascio del permesso. 3- Formazione: al personale deve essere somministrata adeguata formazione tecnico/giuridica; 4- Rotazione: Si rileva la difficoltà in un ente di piccole dimensioni e con un organico limitato di dare applicazione a talune misure quali la rotazione dei responsabili</p>	<p>1- Misura di trasparenza generale e specifica: è necessario pubblicare in amministrazione trasparente tutte le informazioni imposte dal d.lgs.33/2013 e dal DPR 380/2001. 2- Misura di controllo specifica: l'organo preposto ai controlli interni accerta, anche a campione, la regolarità delle procedure di rilascio del permesso. 3- Formazione: al personale deve essere somministrata adeguata formazione tecnico/giuridica; 4- Rotazione: Si rileva la difficoltà in un ente di piccole dimensioni e</p>
<p>1- <b>Misura di trasparenza generale:</b> è doveroso pubblicare tutte le informazioni elencate dal d.lgs.33/2013. 2- <b>Misura di controllo:</b> l'organo preposto ai controlli interni effettua controlli periodici, anche a campione. 3- <b>Formazione:</b> al personale deve essere somministrata adeguata formazione tecnico/giuridica.</p>	<p>La trasparenza deve essere attuata immediatamente. I controlli debbono essere effettuati dalla prima sessione utile successiva all'approvazione del PTPCT. La formazione deve essere somministrata nel corso di ciascun anno in misura adeguata.</p>

1- Misura di trasparenza generale: è doveroso pubblicare tutte le informazioni elencate dal d.lgs.33/2013. 2- Misura di controllo: l'organo preposto ai controlli interni effettua controlli periodici, anche a campione. 3- Formazione: al personale deve essere somministrata adeguata formazione tecnico/giuridica.

La trasparenza deve essere attuata immediatamente. I controlli debbono essere effettuati dalla prima sessione utile successiva all'approvazione del PTPCT. La formazione deve essere somministrata nel corso di ciascun anno in misura adeguata.



1- Misura di trasparenza generale: si ritiene sufficiente la pubblicazione di tutte le informazioni richieste dal d.lgs.33/2013 ed assicurare il correlato "accesso civico".

La trasparenza deve essere attuata immediatamente.

## ALLEGATO "D" - Misure di trasparenza

Sotto sezione livello 1	Sotto sezione livello 2	Normativa	Singolo obbligo	Contenuti dell'obbligo	Aggiornamento	Ufficio responsabile		
A	B	C	D	E	F	G		
Disposizioni generali	Piano triennale per la prevenzione della corruzione e della trasparenza	Art. 10, c. 8, lett. a), d.lgs. 33/2013	Piano triennale per la prevenzione della corruzione e della trasparenza (PTPCT)	Piano triennale per la prevenzione della corruzione e della trasparenza e suoi allegati, le misure integrative di prevenzione della corruzione individuate ai sensi dell'art. 1, c. 2-bis della legge 190/20122 ( <i>link</i> alla sotto-sezione Altri contenuti/Anticorruzione).	Annuale	Area Amministrativa		
	Atti generali	Art. 12, c. 1, d.lgs. 33/2013	Riferimenti normativi su organizzazione e attività	Riferimenti normativi con i relativi <i>link</i> alle norme di legge statale pubblicate nella banca dati "Normattiva" che regolano l'istituzione, l'organizzazione e l'attività delle pubbliche amministrazioni	Tempestivo (ex art. 8, d.lgs. 33/2013)	Area Amministrativa		
			Atti amministrativi generali	Direttive, circolari, programmi, istruzioni e ogni atto che dispone in generale sulla organizzazione, sulle funzioni, sugli obiettivi, sui procedimenti, ovvero nei quali si determina l'interpretazione di norme giuridiche che riguardano o dettano disposizioni per l'applicazione di esse	Tempestivo (ex art. 8, d.lgs. 33/2013)	Area Amministrativa		
			Documenti di programmazione strategico-gestionale	Direttive ministeriali, documento di programmazione, obiettivi strategici in materia di prevenzione della corruzione e trasparenza	Tempestivo (ex art. 8, d.lgs. 33/2013)	Area Amministrativa		
			Statuti e leggi regionali	Estremi e testi ufficiali aggiornati degli Statuti e delle norme di legge regionali, che regolano le funzioni, l'organizzazione e lo svolgimento delle attività di competenza dell'amministrazione	Tempestivo (ex art. 8, d.lgs. 33/2013)	Area Amministrativa		
		Art. 55, c. 2, d.lgs. 165/2001	Codice disciplinare e codice di condotta	Codice disciplinare, recante l'indicazione delle infrazioni del codice disciplinare e relative sanzioni (pubblicazione on line in alternativa all'affissione in luogo accessibile a tutti - art. 7, l. n. 300/1970)	Tempestivo	Area Amministrativa		
				Codice di condotta inteso quale codice di comportamento				
		Art. 12, c. 1, d.lgs. 33/2013	Scadenario obblighi amministrativi	Scadenario con l'indicazione delle date di efficacia dei nuovi obblighi amministrativi a carico di cittadini e imprese introdotti dalle amministrazioni secondo le modalità definite con DPCM 8 novembre 2013	Tempestivo	Area Amministrativa		
		Art. 34, d.lgs. 33/2013	Oneri informativi per cittadini e imprese	Oneri informativi per cittadini e imprese	Regolamenti ministeriali o interministeriali, provvedimenti amministrativi a carattere generale adottati dalle amministrazioni dello Stato per regolare l'esercizio di poteri autorizzatori, concessori o certificatori, nonché l'accesso ai servizi pubblici ovvero la concessione di benefici con allegato elenco di tutti gli oneri informativi gravanti sui cittadini e sulle imprese introdotti o eliminati con i medesimi atti	Dati non più soggetti a pubblicazione obbligatoria ai sensi del d.lgs. 97/2016		
		Burocrazia zero	Art. 37, c. 3, DL n. 69/2013	Burocrazia zero	Casi in cui il rilascio delle autorizzazioni di competenza è sostituito da una comunicazione dell'interessato	Dati non più soggetti a pubblicazione obbligatoria ai sensi del d.lgs. 97/2016		
			Art. 37, c. 3-bis, DL n. 69/2013	Attività soggette a controllo	Elenco delle attività delle imprese soggette a controllo (ovvero per le quali le pubbliche amministrazioni competenti ritengono necessarie l'autorizzazione, la segnalazione certificata di inizio attività o la mera comunicazione)			
			Art. 13, c. 1, lett. a), d.lgs. 33/2013		Organi di indirizzo politico e di amministrazione e gestione, con l'indicazione delle rispettive competenze	Tempestivo (ex art. 8, d.lgs. 33/2013)	Area Amministrativa	
					Titolari di incarichi politici di cui all'art. 14, co. 1, del dlgs n. 33/2013	Atto di nomina o di proclamazione, con l'indicazione della durata dell'incarico o del mandato elettivo	Tempestivo (ex art. 8, d.lgs. 33/2013)	Area Amministrativa
			Art. 14, c. 1, lett. b), d.lgs. 33/2013	(da pubblicare in tabelle)		Curriculum vitae	Tempestivo (ex art. 8, d.lgs. 33/2013)	Area Amministrativa
							Tempestivo (ex art. 8, d.lgs. 33/2013)	Area Amministrativa
						Compensi di qualsiasi natura connessi	Tempestivo	Area Amministrativa

Sotto sezione livello 1	Sotto sezione livello 2	Normativa	Singolo obbligo	Contenuti dell'obbligo	Aggiornamento	Ufficio responsabile
A	B	C	D	E	F	G
		Art. 14, c. 1, lett. c), d.lgs. 33/2013		all'assunzione della carica	(ex art. 8, d.lgs. 33/2013)	Area Amministrativa
				Importi di viaggi di servizio e missioni pagati con fondi pubblici	Tempestivo	Area Amministrativa
					(ex art. 8, d.lgs. 33/2013)	Area Amministrativa
		Art. 14, c. 1, lett. d), d.lgs. 33/2013		Dati relativi all'assunzione di altre cariche, presso enti pubblici o privati, e relativi compensi a qualsiasi titolo corrisposti	Tempestivo	Area Amministrativa
					(ex art. 8, d.lgs. 33/2013)	Area Amministrativa
		Art. 14, c. 1, lett. e), d.lgs. 33/2013		Altri eventuali incarichi con oneri a carico della finanza pubblica e indicazione dei compensi spettanti	Tempestivo	Area Amministrativa
					(ex art. 8, d.lgs. 33/2013)	Area Amministrativa
		Art. 14, c. 1, lett. f), d.lgs. 33/2013 Art. 2, c. 1, punto 1, l. n. 441/1982		1) dichiarazione concernente diritti reali su beni immobili e su beni mobili iscritti in pubblici registri, titolarità di imprese, azioni di società, quote di partecipazione a società, esercizio di funzioni di amministratore o di sindaco di società, con l'apposizione della formula «sul mio onore affermo che la dichiarazione corrisponde al vero» [Per il soggetto, il coniuge non separato e i parenti entro il secondo grado, ove gli stessi vi consentano (NB: dando eventualmente evidenza del mancato consenso) e riferita al momento dell'assunzione dell'incarico]	va presentata una sola volta entro 3 mesi dalla elezione, dalla nomina o dal conferimento dell'incarico e resta pubblicata fino alla cessazione dell'incarico o del mandato.	Area Amministrativa
		Art. 14, c. 1, lett. f), d.lgs. 33/2013 Art. 2, c. 1, punto 2, l. n. 441/1982		2) copia dell'ultima dichiarazione dei redditi soggetti all'imposta sui redditi delle persone fisiche [Per il soggetto, il coniuge non separato e i parenti entro il secondo grado, ove gli stessi vi consentano (NB: dando eventualmente evidenza del mancato consenso)] (NB: è necessario limitare, con appositi accorgimenti a cura dell'interessato o della amministrazione, la pubblicazione dei dati sensibili)	Entro 3 mesi dalla elezione, dalla nomina o dal conferimento dell'incarico	Area Amministrativa
		Art. 14, c. 1, lett. f), d.lgs. 33/2013 Art. 2, c. 1, punto 3, l. n. 441/1982		3) dichiarazione concernente le spese sostenute e le obbligazioni assunte per la propaganda elettorale ovvero attestazione di essersi avvalsi esclusivamente di materiali e di mezzi propagandistici predisposti e messi a disposizione dal partito o dalla formazione politica della cui lista il soggetto ha fatto parte, con l'apposizione della formula «sul mio onore affermo che la dichiarazione corrisponde al vero» (con allegate copie delle dichiarazioni relative a finanziamenti e contributi per un importo che nell'anno superi 5.000 €)	Tempestivo	Area Amministrativa
					(ex art. 8, d.lgs. 33/2013)	Area Amministrativa
		Art. 14, c. 1, lett. f), d.lgs. 33/2013 Art. 3, l. n. 441/1982		4) attestazione concernente le variazioni della situazione patrimoniale intervenute nell'anno precedente e copia della dichiarazione dei redditi [Per il soggetto, il coniuge non separato e i parenti entro il secondo grado, ove gli stessi vi consentano (NB: dando eventualmente evidenza del mancato consenso)]	Annuale	Area Amministrativa
		Art. 14, c. 1, lett. a), d.lgs. 33/2013		Atto di nomina o di proclamazione, con l'indicazione della durata dell'incarico o del mandato elettivo	Tempestivo	Area Amministrativa
					(ex art. 8, d.lgs. 33/2013)	Area Amministrativa
		Art. 14, c. 1, lett. b), d.lgs. 33/2013		Curriculum vitae	Tempestivo	Area Amministrativa
					(ex art. 8, d.lgs. 33/2013)	Area Amministrativa
		Art. 14, c. 1, lett. c), d.lgs. 33/2013		Compensi di qualsiasi natura connessi all'assunzione della carica	Tempestivo	Area Amministrativa
					(ex art. 8, d.lgs. 33/2013)	Area Amministrativa
				Importi di viaggi di servizio e missioni pagati con fondi pubblici	Tempestivo	Area Amministrativa
					(ex art. 8, d.lgs. 33/2013)	Area Amministrativa
		Art. 14, c. 1, lett. d), d.lgs. 33/2013		Dati relativi all'assunzione di altre cariche, presso enti pubblici o privati, e relativi compensi a qualsiasi titolo corrisposti	Tempestivo	Area Amministrativa
					(ex art. 8, d.lgs. 33/2013)	Area Amministrativa
		Art. 14, c. 1, lett. e), d.lgs. 33/2013		Altri eventuali incarichi con oneri a carico della finanza pubblica e indicazione dei compensi spettanti	Tempestivo	Area Amministrativa
					(ex art. 8, d.lgs. 33/2013)	Area Amministrativa

Titolari di incarichi politici, di amministrazione, di direzione o di governo

Sotto sezione livello 1	Sotto sezione livello 2	Normativa	Singolo obbligo	Contenuti dell'obbligo	Aggiornamento	Ufficio responsabile
A	B	C	D	E	F	G
Organizzazione		Art. 14, c. 1, lett. f), d.lgs. 33/2013 Art. 2, c. 1, punto 1, l. n. 441/1982	Titolari di incarichi di amministrazione, di direzione o di governo di cui all'art. 14, co. 1-bis, del dlgs n. 33/2013	1) dichiarazione concernente diritti reali su beni immobili e su beni mobili iscritti in pubblici registri, titolarità di imprese, azioni di società, quote di partecipazione a società, esercizio di funzioni di amministratore o di sindaco di società, con l'apposizione della formula «sul mio onore affermo che la dichiarazione corrisponde al vero» [Per il soggetto, il coniuge non separato e i parenti entro il secondo grado, ove gli stessi vi consentano (NB: dando eventualmente evidenza del mancato consenso) e riferita al momento dell'assunzione dell'incarico]	Nessuno (va presentata una sola volta entro 3 mesi dalla elezione, dalla nomina o dal conferimento dell'incarico e resta pubblicata fino alla cessazione dell'incarico o del mandato).	Area Amministrativa
		Art. 14, c. 1, lett. f), d.lgs. 33/2013 Art. 2, c. 1, punto 2, l. n. 441/1982		2) copia dell'ultima dichiarazione dei redditi soggetti all'imposta sui redditi delle persone fisiche [Per il soggetto, il coniuge non separato e i parenti entro il secondo grado, ove gli stessi vi consentano (NB: dando eventualmente evidenza del mancato consenso)] (NB: è necessario limitare, con appositi accorgimenti a cura dell'interessato o della amministrazione, la pubblicazione dei dati sensibili)	Entro 3 mesi dalla elezione, dalla nomina o dal conferimento dell'incarico	Area Amministrativa
		Art. 14, c. 1, lett. f), d.lgs. 33/2013 Art. 2, c. 1, punto 3, l. n. 441/1982		3) dichiarazione concernente le spese sostenute e le obbligazioni assunte per la propaganda elettorale ovvero attestazione di essersi avvalsi esclusivamente di materiali e di mezzi propagandistici predisposti e messi a disposizione dal partito o dalla formazione politica della cui lista il soggetto ha fatto parte, con l'apposizione della formula «sul mio onore affermo che la dichiarazione corrisponde al vero» (con allegate copie delle dichiarazioni relative a finanziamenti e contributi per un importo che nell'anno superi 5.000 €)	Tempestivo	Area Amministrativa
		Art. 14, c. 1, lett. f), d.lgs. 33/2013 Art. 3, l. n. 441/1982		4) attestazione concernente le variazioni della situazione patrimoniale intervenute nell'anno precedente e copia della dichiarazione dei redditi [Per il soggetto, il coniuge non separato e i parenti entro il secondo grado, ove gli stessi vi consentano (NB: dando eventualmente evidenza del mancato consenso)]	(ex art. 8, d.lgs. 33/2013)	Area Amministrativa
		Art. 14, c. 1, lett. a), d.lgs. 33/2013	Cessati dall'incarico (documentazione da pubblicare sul sito web)	Atto di nomina, con l'indicazione della durata dell'incarico	Nessuno	Area Amministrativa
		Art. 14, c. 1, lett. b), d.lgs. 33/2013		Curriculum vitae	Nessuno	Area Amministrativa
		Art. 14, c. 1, lett. c), d.lgs. 33/2013		Compensi di qualsiasi natura connessi all'assunzione della carica	Nessuno	Area Amministrativa
		Art. 14, c. 1, lett. d), d.lgs. 33/2013		Importi di viaggi di servizio e missioni pagati con fondi pubblici	Nessuno	Area Amministrativa
		Art. 14, c. 1, lett. d), d.lgs. 33/2013		Dati relativi all'assunzione di altre cariche, presso enti pubblici o privati, e relativi compensi a qualsiasi titolo corrisposti	Nessuno	Area Amministrativa
		Art. 14, c. 1, lett. e), d.lgs. 33/2013		Altri eventuali incarichi con oneri a carico della finanza pubblica e indicazione dei compensi spettanti	Nessuno	Area Amministrativa
		Art. 14, c. 1, lett. f), d.lgs. 33/2013 Art. 2, c. 1, punto 2, l. n. 441/1982		1) copie delle dichiarazioni dei redditi riferiti al periodo dell'incarico;	Nessuno	Area Amministrativa
			2) copia della dichiarazione dei redditi successiva al termine dell'incarico o carica, entro un mese dalla scadenza del termine di legge per la presentazione della dichiarazione [Per il soggetto, il coniuge non separato e i parenti entro il secondo grado, ove gli stessi vi consentano (NB: dando eventualmente evidenza del mancato consenso)] (NB: è necessario limitare, con appositi accorgimenti a cura dell'interessato o della amministrazione, la pubblicazione dei dati sensibili)			

Sotto sezione livello 1	Sotto sezione livello 2	Normativa	Singolo obbligo	Contenuti dell'obbligo	Aggiornamento	Ufficio responsabile
A	B	C	D	E	F	G
		Art. 14, c. 1, lett. f), d.lgs. 33/2013 Art. 2, c. 1, punto 3, l. n. 441/1982		3) dichiarazione concernente le spese sostenute e le obbligazioni assunte per la propaganda elettorale ovvero attestazione di essersi avvalsi esclusivamente di materiali e di mezzi propagandistici predisposti e messi a disposizione dal partito o dalla formazione politica della cui lista il soggetto ha fatto parte con riferimento al periodo dell'incarico (con allegate copie delle dichiarazioni relative a finanziamenti e contributi per un importo che nell'anno superi 5.000 €)	Nessuno	Area Amministrativa
		Art. 14, c. 1, lett. f), d.lgs. 33/2013 Art. 4, l. n. 441/1982		4) dichiarazione concernente le variazioni della situazione patrimoniale intervenute dopo l'ultima attestazione [Per il soggetto, il coniuge non separato e i parenti entro il secondo grado, ove gli stessi vi consentano (NB: dando eventualmente evidenza del mancato consenso)]	Nessuno (va presentata una sola volta entro 3 mesi dalla cessazione dell'incarico).	Area Amministrativa
	Sanzioni per mancata comunicazione dei dati	Art. 47, c. 1, d.lgs. 33/2013	Sanzioni per mancata o incompleta comunicazione dei dati da parte dei titolari di incarichi politici, di amministrazione, di direzione o di governo	Provvedimenti sanzionatori a carico del responsabile della mancata o incompleta comunicazione dei dati di cui all'articolo 14, concernenti la situazione patrimoniale complessiva del titolare dell'incarico al momento dell'assunzione della carica, la titolarità di imprese, le partecipazioni azionarie proprie nonchè tutti i compensi cui dà diritto l'assunzione della carica	Tempestivo	Area Amministrativa
					(ex art. 8, d.lgs. 33/2013)	Area Amministrativa
	Rendiconti gruppi consiliari regionali/provinciali	Art. 28, c. 1, d.lgs. 33/2013	Rendiconti gruppi consiliari regionali/provinciali	Rendiconti di esercizio annuale dei gruppi consiliari regionali e provinciali, con evidenza delle risorse trasferite o assegnate a ciascun gruppo, con indicazione del titolo di trasferimento e dell'impiego delle risorse utilizzate	Tempestivo	Area Amministrativa
			Atti degli organi di controllo	Atti e relazioni degli organi di controllo	Tempestivo	Area Amministrativa
					(ex art. 8, d.lgs. 33/2013)	
	Articolazione degli uffici	Art. 13, c. 1, lett. b), d.lgs. 33/2013	Articolazione degli uffici	Indicazione delle competenze di ciascun ufficio, anche di livello dirigenziale non generale, i nomi dei dirigenti responsabili dei singoli uffici	Tempestivo	Area Amministrativa
					(ex art. 8, d.lgs. 33/2013)	
		Art. 13, c. 1, lett. c), d.lgs. 33/2013	Organigramma	Illustrazione in forma semplificata, ai fini della piena accessibilità e comprensibilità dei dati, dell'organizzazione dell'amministrazione, mediante l'organigramma o analoghe rappresentazioni grafiche	Tempestivo	Area Amministrativa
					(ex art. 8, d.lgs. 33/2013)	
		Art. 13, c. 1, lett. b), d.lgs. 33/2013	(da pubblicare sotto forma di organigramma, in modo tale che a ciascun ufficio sia assegnato un link ad una pagina contenente tutte le informazioni previste dalla norma)	Nomi dei dirigenti responsabili dei singoli uffici	Tempestivo	Area Amministrativa
					(ex art. 8, d.lgs. 33/2013)	
	Telefono e posta elettronica	Art. 13, c. 1, lett. d), d.lgs. 33/2013	Telefono e posta elettronica	Elenco completo dei numeri di telefono e delle caselle di posta elettronica istituzionali e delle caselle di posta elettronica certificata dedicate, cui il cittadino possa rivolgersi per qualsiasi richiesta inerente i compiti istituzionali	Tempestivo	Area Amministrativa
					(ex art. 8, d.lgs. 33/2013)	
		Art. 15, c. 2, d.lgs. 33/2013	Consulenti e collaboratori	Estremi degli atti di conferimento di incarichi di collaborazione o di consulenza a soggetti esterni a qualsiasi titolo (compresi quelli affidati con contratto di collaborazione coordinata e continuativa) con indicazione dei soggetti percettori, della ragione dell'incarico e dell'ammontare erogato	Tempestivo	Area Servizi Interni - Risorse Finanziarie
					(ex art. 8, d.lgs. 33/2013)	
			(da pubblicare in tabelle)	Per ciascun titolare di incarico:	Tempestivo	Area Servizi Interni - Risorse Finanziarie
		Art. 15, c. 1, lett. b), d.lgs. 33/2013		1) curriculum vitae, redatto in conformità al vigente modello europeo	(ex art. 8, d.lgs. 33/2013)	

Sotto sezione livello 1	Sotto sezione livello 2	Normativa	Singolo obbligo	Contenuti dell'obbligo	Aggiornamento	Ufficio responsabile
A	B	C	D	E	F	G
Consulenti e collaboratori	Titolari di incarichi di collaborazione o consulenza	Art. 15, c. 1, lett. c), d.lgs. 33/2013		2) dati relativi allo svolgimento di incarichi o alla titolarità di cariche in enti di diritto privato regolati o finanziati dalla pubblica amministrazione o allo svolgimento di attività professionali	Tempestivo (ex art. 8, d.lgs. 33/2013)	Area Servizi Interni - Risorse Finanziarie
		Art. 15, c. 1, lett. d), d.lgs. 33/2013		3) compensi comunque denominati, relativi al rapporto di lavoro, di consulenza o di collaborazione (compresi quelli affidati con contratto di collaborazione coordinata e continuativa), con specifica evidenza delle eventuali componenti variabili o legate alla valutazione del risultato	Tempestivo (ex art. 8, d.lgs. 33/2013)	Area Servizi Interni - Risorse Finanziarie
		Art. 15, c. 2, d.lgs. 33/2013		Tabella relativa agli elenchi dei consulenti con indicazione di oggetto, durata e compenso dell'incarico (comunicate alla Funzione pubblica)	Tempestivo (ex art. 8, d.lgs. 33/2013)	Area Servizi Interni - Risorse Finanziarie
		Art. 53, c. 14, d.lgs. 165/2001		Attestazione dell'avvenuta verifica dell'insussistenza di situazioni, anche potenziali, di conflitto di interesse	Tempestivo	Area Servizi Interni - Risorse Finanziarie
		Art. 53, c. 14, d.lgs. 165/2001				
				Per ciascun titolare di incarico:		
	Titolari di incarichi dirigenziali amministrativi di vertice	Art. 14, c. 1, lett. a) e c. 1-bis, d.lgs. 33/2013	Incarichi amministrativi di vertice (da pubblicare in tabelle)	Atto di conferimento, con l'indicazione della durata dell'incarico	Tempestivo (ex art. 8, d.lgs. 33/2013)	Area Servizi Interni - Risorse Finanziarie
Art. 14, c. 1, lett. b) e c. 1-bis, d.lgs. 33/2013		Curriculum vitae, redatto in conformità al vigente modello europeo		Tempestivo (ex art. 8, d.lgs. 33/2013)	Area Servizi Interni - Risorse Finanziarie	
Art. 14, c. 1, lett. c) e c. 1-bis, d.lgs. 33/2013		Compensi di qualsiasi natura connessi all'assunzione dell'incarico (con specifica evidenza delle eventuali componenti variabili o legate alla valutazione del risultato)		Tempestivo (ex art. 8, d.lgs. 33/2013)	Area Servizi Interni - Risorse Finanziarie	
Art. 14, c. 1, lett. d) e c. 1-bis, d.lgs. 33/2013		Importi di viaggi di servizio e missioni pagati con fondi pubblici		Tempestivo (ex art. 8, d.lgs. 33/2013)	Area Servizi Interni - Risorse Finanziarie	
Art. 14, c. 1, lett. e) e c. 1-bis, d.lgs. 33/2013		Dati relativi all'assunzione di altre cariche, presso enti pubblici o privati, e relativi compensi a qualsiasi titolo corrisposti		Tempestivo (ex art. 8, d.lgs. 33/2013)	Area Servizi Interni - Risorse Finanziarie	
Art. 14, c. 1, lett. f) e c. 1-bis, d.lgs. 33/2013 Art. 2, c. 1, punto 1, l. n. 441/1982		Altri eventuali incarichi con oneri a carico della finanza pubblica e indicazione dei compensi spettanti		Tempestivo (ex art. 8, d.lgs. 33/2013)	Area Servizi Interni - Risorse Finanziarie	
Art. 14, c. 1, lett. f) e c. 1-bis, d.lgs. 33/2013 Art. 2, c. 1, punto 2, l. n. 441/1982		1) dichiarazione concernente diritti reali su beni immobili e su beni mobili iscritti in pubblici registri, titolarità di imprese, azioni di società, quote di partecipazione a società, esercizio di funzioni di amministratore o di sindaco di società, con l'apposizione della formula «sul mio onore affermo che la dichiarazione corrisponde al vero» [Per il soggetto, il coniuge non separato e i parenti entro il secondo grado, ove gli stessi vi consentano (NB: dando eventualmente evidenza del mancato consenso) e riferita al momento dell'assunzione dell'incarico]		Nessuno (va presentata una sola volta entro 3 mesi dalla elezione, dalla nomina o dal conferimento dell'incarico e resta pubblicata fino alla cessazione dell'incarico o del mandato).	Area Servizi Interni - Risorse Finanziarie	
Art. 14, c. 1, lett. f) e c. 1-bis, d.lgs. 33/2013 Art. 2, c. 1, punto 2, l. n. 441/1982		2) copia dell'ultima dichiarazione dei redditi soggetti all'imposta sui redditi delle persone fisiche [Per il soggetto, il coniuge non separato e i parenti entro il secondo grado, ove gli stessi vi consentano (NB: dando eventualmente evidenza del mancato consenso)] (NB: è necessario limitare, con appositi accorgimenti a cura dell'interessato o della amministrazione, la pubblicazione dei dati sensibili)		Entro 3 mesi della nomina o dal conferimento dell'incarico	Area Servizi Interni - Risorse Finanziarie	
Art. 14, c. 1, lett. f) e c. 1-bis, d.lgs. 33/2013 Art. 3, l. n. 441/1982		3) attestazione concernente le variazioni della situazione patrimoniale intervenute nell'anno precedente e copia della dichiarazione dei redditi [Per il soggetto, il coniuge non separato e i parenti entro il secondo grado, ove gli stessi vi consentano (NB: dando eventualmente evidenza del mancato consenso)]		Annuale	Area Servizi Interni - Risorse Finanziarie	
Art. 20, c. 3, d.lgs. 39/2013		Dichiarazione sulla insussistenza di una delle cause di inconfirmità dell'incarico		Tempestivo (art. 20, c. 1, d.lgs. 39/2013)	Area Servizi Interni - Risorse Finanziarie	
Art. 20, c. 3, d.lgs. 39/2013		Dichiarazione sulla insussistenza di una delle cause di incompatibilità al conferimento		Annuale	Area Servizi Interni - Risorse Finanziarie	

Sotto sezione livello 1	Sotto sezione livello 2	Normativa	Singolo obbligo	Contenuti dell'obbligo	Aggiornamento	Ufficio responsabile
A	B	C	D	E	F	G
Personale				dell'incarico	(art. 20, c. 2, d.lgs. 39/2013)	
		Art. 14, c. 1-ter, secondo periodo, d.lgs. 33/2013		Ammontare complessivo degli emolumenti percepiti a carico della finanza pubblica	Annuale (non oltre il 30 marzo)	Area Servizi Interni - Risorse Finanziarie
	Titolari di incarichi dirigenziali		Incarichi dirigenziali, a qualsiasi titolo conferiti, ivi inclusi quelli conferiti discrezionalmente dall'organo di indirizzo politico senza procedure pubbliche di selezione e titolari di posizione organizzativa con funzioni dirigenziali	Per ciascun titolare di incarico:		
	(dirigenti non generali)				Tempestivo	Area Servizi Interni - Risorse Finanziarie
		Art. 14, c. 1, lett. a) e c. 1-bis, d.lgs. 33/2013	(da pubblicare in tabelle che distinguono le seguenti situazioni: dirigenti, dirigenti individuati discrezionalmente, titolari di posizione organizzativa con funzioni dirigenziali)	Atto di conferimento, con l'indicazione della durata dell'incarico	(ex art. 8, d.lgs. 33/2013)	
		Art. 14, c. 1, lett. b) e c. 1-bis, d.lgs. 33/2013		Curriculum vitae, redatto in conformità al vigente modello europeo	Tempestivo (ex art. 8, d.lgs. 33/2013)	Area Servizi Interni - Risorse Finanziarie
		Art. 14, c. 1, lett. c) e c. 1-bis, d.lgs. 33/2013		Compensi di qualsiasi natura connessi all'assunzione dell'incarico (con specifica evidenza delle eventuali componenti variabili o legate alla valutazione del risultato)	Tempestivo (ex art. 8, d.lgs. 33/2013)	Area Servizi Interni - Risorse Finanziarie
	Importi di viaggi di servizio e missioni pagati con fondi pubblici			Tempestivo (ex art. 8, d.lgs. 33/2013)	Area Servizi Interni - Risorse Finanziarie	
		Art. 14, c. 1, lett. d) e c. 1-bis, d.lgs. 33/2013		Dati relativi all'assunzione di altre cariche, presso enti pubblici o privati, e relativi compensi a qualsiasi titolo corrisposti	Tempestivo (ex art. 8, d.lgs. 33/2013)	Area Servizi Interni - Risorse Finanziarie
		Art. 14, c. 1, lett. e) e c. 1-bis, d.lgs. 33/2013		Altri eventuali incarichi con oneri a carico della finanza pubblica e indicazione dei compensi spettanti	Tempestivo (ex art. 8, d.lgs. 33/2013)	Area Servizi Interni - Risorse Finanziarie
		Art. 14, c. 1, lett. f) e c. 1-bis, d.lgs. 33/2013 Art. 2, c. 1, punto 1, l. n. 441/1982		1) dichiarazione concernente diritti reali su beni immobili e su beni mobili iscritti in pubblici registri, titolarità di imprese, azioni di società, quote di partecipazione a società, esercizio di funzioni di amministratore o di sindaco di società, con l'apposizione della formula «sul mio onore affermo che la dichiarazione corrisponde al vero» [Per il soggetto, il coniuge non separato e i parenti entro il secondo grado, ove gli stessi vi consentano (NB: dando eventualmente evidenza del mancato consenso) e riferita al momento dell'assunzione dell'incarico]	Nessuno (va presentata una sola volta entro 3 mesi dalla elezione, dalla nomina o dal conferimento dell'incarico e resta pubblicata fino alla cessazione dell'incarico o del mandato).	Area Servizi Interni - Risorse Finanziarie
		Art. 14, c. 1, lett. f) e c. 1-bis, d.lgs. 33/2013 Art. 2, c. 1, punto 2, l. n. 441/1982		2) copia dell'ultima dichiarazione dei redditi soggetti all'imposta sui redditi delle persone fisiche [Per il soggetto, il coniuge non separato e i parenti entro il secondo grado, ove gli stessi vi consentano (NB: dando eventualmente evidenza del mancato consenso)] (NB: è necessario limitare, con appositi accorgimenti a cura dell'interessato o della amministrazione, la pubblicazione dei dati sensibili)	Entro 3 mesi della nomina o dal conferimento dell'incarico	Area Servizi Interni - Risorse Finanziarie
		Art. 14, c. 1, lett. f) e c. 1-bis, d.lgs. 33/2013 Art. 3, l. n. 441/1982		3) attestazione concernente le variazioni della situazione patrimoniale intervenute nell'anno precedente e copia della dichiarazione dei redditi [Per il soggetto, il coniuge non separato e i parenti entro il secondo grado, ove gli stessi vi consentano (NB: dando eventualmente evidenza del mancato consenso)]	Annuale	Area Servizi Interni - Risorse Finanziarie
		Art. 20, c. 3, d.lgs. 39/2013		Dichiarazione sulla insussistenza di una delle cause di inconfirmità dell'incarico	Tempestivo (art. 20, c. 1, d.lgs. 39/2013)	Area Servizi Interni - Risorse Finanziarie
		Art. 20, c. 3, d.lgs. 39/2013		Dichiarazione sulla insussistenza di una delle cause di incompatibilità al conferimento dell'incarico	Annuale (art. 20, c. 2, d.lgs. 39/2013)	Area Servizi Interni - Risorse Finanziarie
	Art. 14, c. 1-ter, secondo periodo, d.lgs. 33/2013		Ammontare complessivo degli emolumenti percepiti a carico della finanza pubblica	Annuale (non oltre il 30 marzo)	Area Servizi Interni - Risorse Finanziarie	

Sotto sezione livello 1	Sotto sezione livello 2	Normativa	Singolo obbligo	Contenuti dell'obbligo	Aggiornamento	Ufficio responsabile
A	B	C	D	E	F	G
		Art. 15, c. 5, d.lgs. 33/2013	Elenco posizioni dirigenziali discrezionali	Elenco delle posizioni dirigenziali, integrato dai relativi titoli e curricula, attribuite a persone, anche esterne alle pubbliche amministrazioni, individuate discrezionalmente dall'organo di indirizzo politico senza procedure pubbliche di selezione	Dati non più soggetti a pubblicazione obbligatoria ai sensi del d.lgs.97/2016	
		Art. 19, c. 1-bis, d.lgs. 165/2001	Posti di funzione disponibili	Numero e tipologia dei posti di funzione che si rendono disponibili nella dotazione organica e relativi criteri di scelta	Tempestivo	Area Servizi Interni - Risorse Finanziarie
		Art. 1, c. 7, d.p.r. n. 108/2004	Ruolo dirigenti	Ruolo dei dirigenti	Annuale	Area Servizi Interni - Risorse Finanziarie
Dirigenti cessati		Art. 14, c. 1, lett. a), d.lgs. 33/2013	Dirigenti cessati dal rapporto di lavoro (documentazione da pubblicare sul sito web)	Atto di nomina o di proclamazione, con l'indicazione della durata dell'incarico o del mandato elettivo	Nessuno	Area Servizi Interni - Risorse Finanziarie
				Curriculum vitae	Nessuno	Area Servizi Interni - Risorse Finanziarie
				Compensi di qualsiasi natura connessi all'assunzione della carica	Nessuno	Area Servizi Interni - Risorse Finanziarie
				Importi di viaggi di servizio e missioni pagati con fondi pubblici	Nessuno	Area Servizi Interni - Risorse Finanziarie
				Dati relativi all'assunzione di altre cariche, presso enti pubblici o privati, e relativi compensi a qualsiasi titolo corrisposti	Nessuno	Area Servizi Interni - Risorse Finanziarie
				Altri eventuali incarichi con oneri a carico della finanza pubblica e indicazione dei compensi spettanti	Nessuno	Area Servizi Interni - Risorse Finanziarie
				1) copie delle dichiarazioni dei redditi riferiti al periodo dell'incarico; 2) copia della dichiarazione dei redditi successiva al termine dell'incarico o carica, entro un mese dalla scadenza del termine di legge per la presentazione della dichiarazione [Per il soggetto, il coniuge non separato e i parenti entro il secondo grado, ove gli stessi vi consentano (NB: dando eventualmente evidenza del mancato consenso)] (NB: è necessario limitare, con appositi accorgimenti a cura dell'interessato o della amministrazione, la pubblicazione dei dati sensibili)	Nessuno	Area Servizi Interni - Risorse Finanziarie
3) dichiarazione concernente le variazioni della situazione patrimoniale intervenute dopo l'ultima attestazione [Per il soggetto, il coniuge non separato e i parenti entro il secondo grado, ove gli stessi vi consentano (NB: dando eventualmente evidenza del mancato consenso)]	Nessuno (va presentata una sola volta entro 3 mesi dalla cessazione dell'incarico).	Area Servizi Interni - Risorse Finanziarie				
Sanzioni per mancata comunicazione dei dati		Art. 47, c. 1, d.lgs. 33/2013	Sanzioni per mancata o incompleta comunicazione dei dati da parte dei titolari di incarichi dirigenziali	Provvedimenti sanzionatori a carico del responsabile della mancata o incompleta comunicazione dei dati di cui all'articolo 14, concernenti la situazione patrimoniale complessiva del titolare dell'incarico al momento dell'assunzione della carica, la titolarità di imprese, le partecipazioni azionarie proprie nonché tutti i compensi cui dà diritto l'assunzione della carica	Tempestivo	Area Servizi Interni - Risorse Finanziarie
					(ex art. 8, d.lgs. 33/2013)	
Posizioni organizzative		Art. 14, c. 1-quinquies., d.lgs. 33/2013	Posizioni organizzative	Curricula dei titolari di posizioni organizzative redatti in conformità al vigente modello europeo	Tempestivo	Area Servizi Interni - Risorse Finanziarie
					(ex art. 8, d.lgs. 33/2013)	
Dotazione organica		Art. 16, c. 1, d.lgs. 33/2013	Conto annuale del personale	Conto annuale del personale e relative spese sostenute, nell'ambito del quale sono rappresentati i dati relativi alla dotazione organica e al personale effettivamente in servizio e al relativo costo, con l'indicazione della distribuzione tra le diverse qualifiche e aree professionali, con particolare riguardo al personale assegnato agli uffici di diretta collaborazione con gli organi di indirizzo politico	Annuale	Area Servizi Interni - Risorse Finanziarie
					(art. 16, c. 1, d.lgs. 33/2013)	
		Art. 16, c. 2, d.lgs. 33/2013	Costo personale tempo indeterminato	Costo complessivo del personale a tempo indeterminato in servizio, articolato per aree professionali, con particolare riguardo al personale assegnato agli uffici di diretta collaborazione con gli organi di indirizzo politico	Annuale	Area Servizi Interni - Risorse Finanziarie
					(art. 16, c. 2, d.lgs. 33/2013)	



Sotto sezione livello 1	Sotto sezione livello 2	Normativa	Singolo obbligo	Contenuti dell'obbligo	Aggiornamento	Ufficio responsabile
A	B	C	D	E	F	G
	Personale non a tempo indeterminato	Art. 17, c. 1, d.lgs. 33/2013	Personale non a tempo indeterminato	Personale con rapporto di lavoro non a tempo indeterminato, ivi compreso il personale assegnato agli uffici di diretta collaborazione con gli organi di indirizzo politico	Annuale	Area Servizi Interni - Risorse Finanziarie
			(da pubblicare in tabelle)		(art. 17, c. 1, d.lgs. 33/2013)	
		Art. 17, c. 2, d.lgs. 33/2013	Costo del personale non a tempo indeterminato	Costo complessivo del personale con rapporto di lavoro non a tempo indeterminato, con particolare riguardo al personale assegnato agli uffici di diretta collaborazione con gli organi di indirizzo politico	Trimestrale	Area Servizi Interni - Risorse Finanziarie
			(da pubblicare in tabelle)		(art. 17, c. 2, d.lgs. 33/2013)	
	Tassi di assenza	Art. 16, c. 3, d.lgs. 33/2013	Tassi di assenza trimestrali	Tassi di assenza del personale distinti per uffici di livello dirigenziale	Trimestrale	Area Servizi Interni - Risorse Finanziarie
			(da pubblicare in tabelle)		(art. 16, c. 3, d.lgs. 33/2013)	
	Incarichi conferiti e autorizzati ai dipendenti (dirigenti e non dirigenti)	Art. 18, d.lgs. 33/2013 Art. 53, c. 14, d.lgs. 165/2001	Incarichi conferiti e autorizzati ai dipendenti (dirigenti e non dirigenti)	Elenco degli incarichi conferiti o autorizzati a ciascun dipendente (dirigente e non dirigente), con l'indicazione dell'oggetto, della durata e del compenso spettante per ogni incarico	Tempestivo	Area Servizi Interni - Risorse Finanziarie
			(da pubblicare in tabelle)		(ex art. 8, d.lgs. 33/2013)	
	Contrattazione collettiva	Art. 21, c. 1, d.lgs. 33/2013 Art. 47, c. 8, d.lgs. 165/2001	Contrattazione collettiva	Riferimenti necessari per la consultazione dei contratti e accordi collettivi nazionali ed eventuali interpretazioni autentiche	Tempestivo	Area Servizi Interni - Risorse Finanziarie
			(da pubblicare in tabelle)		(ex art. 8, d.lgs. 33/2013)	
	Contrattazione integrativa	Art. 21, c. 2, d.lgs. 33/2013 Art. 55, c. 4, d.lgs. 150/2009	Contratti integrativi	Contratti integrativi stipulati, con la relazione tecnico-finanziaria e quella illustrativa, certificate dagli organi di controllo (collegio dei revisori dei conti, collegio sindacale, uffici centrali di bilancio o analoghi organi previsti dai rispettivi ordinamenti)	Tempestivo	Area Servizi Interni - Risorse Finanziarie
			(da pubblicare in tabelle)		(ex art. 8, d.lgs. 33/2013)	
			Costi contratti integrativi		Specifiche informazioni sui costi della contrattazione integrativa, certificate dagli organi di controllo interno, trasmesse al Ministero dell'Economia e delle finanze, che predispone, allo scopo, uno specifico modello di rilevazione, d'intesa con la Corte dei conti e con la Presidenza del Consiglio dei Ministri - Dipartimento della funzione pubblica	
	(da pubblicare in tabelle)	(art. 55, c. 4, d.lgs. 150/2009)				
OIV	Art. 10, c. 8, lett. c), d.lgs. 33/2013 Par. 14.2, delib. CIVIT n. 12/2013	OIV	(da pubblicare in tabelle)	Nominativi	Area Servizi Interni - Risorse Finanziarie	
		(da pubblicare in tabelle)		Tempestivo	(ex art. 8, d.lgs. 33/2013)	
		Curricula		Area Servizi Interni - Risorse Finanziarie		
				Compensi	Area Servizi Interni - Risorse Finanziarie	
				(ex art. 8, d.lgs. 33/2013)		
Bandi di concorso	Art. 19, d.lgs. 33/2013	Bandi di concorso	Bandi di concorso per il reclutamento, a qualsiasi titolo, di personale presso l'amministrazione nonche' i criteri di valutazione della Commissione e le tracce delle prove scritte	Tempestivo	Area Servizi Interni - Risorse Finanziarie	
		(da pubblicare in tabelle)		(ex art. 8, d.lgs. 33/2013)		
Performance	Sistema di misurazione e valutazione della Performance	Par. 1, delib. CIVIT n. 104/2010	Sistema di misurazione e valutazione della Performance	Sistema di misurazione e valutazione della Performance (art. 7, d.lgs. 150/2009)	Tempestivo	Area Servizi Interni - Risorse Finanziarie
	Piano della Performance	Art. 10, c. 8, lett. b), d.lgs. 33/2013	Piano della Performance/Piano esecutivo di gestione	Piano della Performance (art. 10, d.lgs. 150/2009) Piano esecutivo di gestione (per gli enti locali) (art. 169, c. 3-bis, d.lgs. 267/2000)	Tempestivo	Area Servizi Interni - Risorse Finanziarie
	Relazione sulla Performance		Relazione sulla Performance	Relazione sulla Performance (art. 10, d.lgs. 150/2009)	Tempestivo	Area Servizi Interni - Risorse Finanziarie
	Ammontare complessivo dei premi	Art. 20, c. 1, d.lgs. 33/2013	Ammontare complessivo dei premi	Ammontare complessivo dei premi collegati alla performance stanziati	Tempestivo	Area Servizi Interni - Risorse Finanziarie
			(da pubblicare in tabelle)		(ex art. 8, d.lgs. 33/2013)	
				Ammontare dei premi effettivamente distribuiti	Tempestivo	Area Servizi Interni - Risorse Finanziarie
				Dati relativi ai premi	Tempestivo	Area Servizi Interni - Risorse Finanziarie
				Criteri definiti nei sistemi di misurazione e valutazione della performance per l'assegnazione	Tempestivo	Area Servizi Interni - Risorse Finanziarie

Sotto sezione livello 1	Sotto sezione livello 2	Normativa	Singolo obbligo	Contenuti dell'obbligo	Aggiornamento	Ufficio responsabile				
A	B	C	D	E	F	G				
	Dati relativi ai premi	Art. 20, c. 2, d.lgs. 33/2013	(da pubblicare in tabelle)	Distribuzione del trattamento accessorio, in forma aggregata, al fine di dare conto del livello di selettività utilizzato nella distribuzione dei premi e degli incentivi	Tempestivo (ex art. 8, d.lgs. 33/2013)	Area Servizi Interni - Risorse Finanziarie				
				Grado di differenziazione dell'utilizzo della premialità sia per i dirigenti sia per i dipendenti	Tempestivo (ex art. 8, d.lgs. 33/2013)	Area Servizi Interni - Risorse Finanziarie				
	Benessere organizzativo	Art. 20, c. 3, d.lgs. 33/2013	Benessere organizzativo	Livelli di benessere organizzativo	Dati non più soggetti a pubblicazione obbligatoria ai sensi del d.lgs. 97/2016					
	Enti pubblici vigilati	Art. 22, c. 1, lett. a), d.lgs. 33/2013	Enti pubblici vigilati	Elenco degli enti pubblici, comunque denominati, istituiti, vigilati e finanziati dall'amministrazione ovvero per i quali l'amministrazione abbia il potere di nomina degli amministratori dell'ente, con l'indicazione delle funzioni attribuite e delle attività svolte in favore dell'amministrazione o delle attività di servizio pubblico affidate	Annuale (art. 22, c. 1, d.lgs. 33/2013)	Area Amministrativa				
					Per ciascuno degli enti:					
					(da pubblicare in tabelle)		1) ragione sociale	Annuale (art. 22, c. 1, d.lgs. 33/2013)	Area Amministrativa	
							2) misura dell'eventuale partecipazione dell'amministrazione	Annuale (art. 22, c. 1, d.lgs. 33/2013)		Area Amministrativa
							3) durata dell'impegno	Annuale (art. 22, c. 1, d.lgs. 33/2013)	Area Amministrativa	
							4) onere complessivo a qualsiasi titolo gravante per l'anno sul bilancio dell'amministrazione	Annuale (art. 22, c. 1, d.lgs. 33/2013)		Area Amministrativa
							5) numero dei rappresentanti dell'amministrazione negli organi di governo e trattamento economico complessivo a ciascuno di essi spettante (con l'esclusione dei rimborsi per vitto e alloggio)	Annuale (art. 22, c. 1, d.lgs. 33/2013)	Area Amministrativa	
							6) risultati di bilancio degli ultimi tre esercizi finanziari	Annuale (art. 22, c. 1, d.lgs. 33/2013)		Area Amministrativa
							7) incarichi di amministratore dell'ente e relativo trattamento economico complessivo (con l'esclusione dei rimborsi per vitto e alloggio)	Annuale (art. 22, c. 1, d.lgs. 33/2013)	Area Amministrativa	
					Art. 20, c. 3, d.lgs. 39/2013		Dichiarazione sulla insussistenza di una delle cause di inconferibilità dell'incarico ( <a href="#">link</a> al sito dell'ente)	Tempestivo (art. 20, c. 1, d.lgs. 39/2013)		Area Amministrativa
					Art. 20, c. 3, d.lgs. 39/2013		Dichiarazione sulla insussistenza di una delle cause di incompatibilità al conferimento dell'incarico ( <a href="#">link</a> al sito dell'ente)	Annuale (art. 20, c. 2, d.lgs. 39/2013)	Area Amministrativa	
					Art. 22, c. 3, d.lgs. 33/2013		Collegamento con i siti istituzionali degli enti pubblici vigilati	Annuale (art. 22, c. 1, d.lgs. 33/2013)		Area Amministrativa
					Art. 22, c. 1, lett. b), d.lgs. 33/2013		Dati società partecipate	Elenco delle società di cui l'amministrazione detiene direttamente quote di partecipazione anche minoritaria, con l'indicazione dell'entità, delle funzioni attribuite e delle attività svolte in favore dell'amministrazione o delle attività di servizio pubblico affidate, ad esclusione delle società, partecipate da amministrazioni pubbliche, con azioni quotate in mercati regolamentati italiani o di altri paesi dell'Unione europea, e loro controllate. (art. 22, c. 6, d.lgs. 33/2013)	Annuale (art. 22, c. 1, d.lgs. 33/2013)	
									(da pubblicare in tabelle)	Per ciascuna delle società:
									Annuale	

Sotto sezione livello 1	Sotto sezione livello 2	Normativa	Singolo obbligo	Contenuti dell'obbligo	Aggiornamento	Ufficio responsabile	
A	B	C	D	E	F	G	
Enti controllati	Società partecipate	Art. 22, c. 2, d.lgs. 33/2013		1) ragione sociale	(art. 22, c. 1, d.lgs. 33/2013)	Area Amministrativa	
				2) misura dell'eventuale partecipazione dell'amministrazione	Annuale (art. 22, c. 1, d.lgs. 33/2013)	Area Amministrativa	
				3) durata dell'impegno	Annuale (art. 22, c. 1, d.lgs. 33/2013)	Area Amministrativa	
				4) onere complessivo a qualsiasi titolo gravante per l'anno sul bilancio dell'amministrazione	Annuale (art. 22, c. 1, d.lgs. 33/2013)	Area Amministrativa	
				5) numero dei rappresentanti dell'amministrazione negli organi di governo e trattamento economico complessivo a ciascuno di essi spettante	Annuale (art. 22, c. 1, d.lgs. 33/2013)	Area Amministrativa	
				6) risultati di bilancio degli ultimi tre esercizi finanziari	Annuale (art. 22, c. 1, d.lgs. 33/2013)	Area Amministrativa	
				7) incarichi di amministratore della società e relativo trattamento economico complessivo	Annuale (art. 22, c. 1, d.lgs. 33/2013)	Area Amministrativa	
				Dichiarazione sulla insussistenza di una delle cause di inconfiribilità dell'incarico ( <a href="#">link al sito dell'ente</a> )	Tempestivo (art. 20, c. 1, d.lgs. 39/2013)	Area Amministrativa	
				Dichiarazione sulla insussistenza di una delle cause di incompatibilità al conferimento dell'incarico ( <a href="#">link al sito dell'ente</a> )	Annuale (art. 20, c. 2, d.lgs. 39/2013)	Area Amministrativa	
				Collegamento con i siti istituzionali delle società partecipate	Annuale (art. 22, c. 1, d.lgs. 33/2013)	Area Amministrativa	
			Provedimenti	Art. 22, c. 1, lett. d-bis, d.lgs. 33/2013	Provedimenti in materia di costituzione di società a partecipazione pubblica, acquisto di partecipazioni in società già costituite, gestione delle partecipazioni pubbliche, alienazione di partecipazioni sociali, quotazione di società a controllo pubblico in mercati regolamentati e razionalizzazione periodica delle partecipazioni pubbliche, previsti dal decreto legislativo adottato ai sensi dell'articolo 18 della legge 7 agosto 2015, n. 124 (art. 20 d.lgs 175/2016)	Tempestivo  (ex art. 8, d.lgs. 33/2013)	Area Amministrativa
				Art. 19, c. 7, d.lgs. 175/2016	Provedimenti con cui le amministrazioni pubbliche socie fissano obiettivi specifici, annuali e pluriennali, sul complesso delle spese di funzionamento, ivi comprese quelle per il personale, delle società controllate	Tempestivo  (ex art. 8, d.lgs. 33/2013)	Area Amministrativa
				Provedimenti con cui le società a controllo pubblico garantiscono il concreto perseguimento degli obiettivi specifici, annuali e pluriennali, sul complesso delle spese di funzionamento	Tempestivo  (ex art. 8, d.lgs. 33/2013)	Area Amministrativa	
			Art. 22, c. 1, lett. c), d.lgs. 33/2013	Enti di diritto privato controllati	Elenco degli enti di diritto privato, comunque denominati, in controllo dell'amministrazione, con l'indicazione delle funzioni attribuite e delle attività svolte in favore dell'amministrazione o delle attività di servizio pubblico affidate	Annuale  (art. 22, c. 1, d.lgs. 33/2013)	Area Amministrativa
				(da pubblicare in tabelle)	Per ciascuno degli enti:	Annuale	
					1) ragione sociale	Annuale (art. 22, c. 1, d.lgs. 33/2013)	Area Amministrativa
					2) misura dell'eventuale partecipazione dell'amministrazione	Annuale (art. 22, c. 1, d.lgs. 33/2013)	Area Amministrativa
					3) durata dell'impegno	Annuale (art. 22, c. 1, d.lgs. 33/2013)	Area Amministrativa
					4) onere complessivo a qualsiasi titolo gravante per l'anno sul bilancio dell'amministrazione	Annuale (art. 22, c. 1, d.lgs. 33/2013)	Area Amministrativa
				Art. 22, c. 2, d.lgs. 33/2013			

Sotto sezione livello 1	Sotto sezione livello 2	Normativa	Singolo obbligo	Contenuti dell'obbligo	Aggiornamento	Ufficio responsabile	
A	B	C	D	E	F	G	
	Enti di diritto privato controllati			5) numero dei rappresentanti dell'amministrazione negli organi di governo e trattamento economico complessivo a ciascuno di essi spettante	Annuale (art. 22, c. 1, d.lgs. 33/2013)	Area Amministrativa	
				6) risultati di bilancio degli ultimi tre esercizi finanziari	Annuale (art. 22, c. 1, d.lgs. 33/2013)	Area Amministrativa	
				7) incarichi di amministratore dell'ente e relativo trattamento economico complessivo	Annuale (art. 22, c. 1, d.lgs. 33/2013)	Area Amministrativa	
		Art. 20, c. 3, d.lgs. 39/2013			Dichiarazione sulla insussistenza di una delle cause di inconferibilità dell'incarico ( <a href="#">link al sito dell'ente</a> )	Tempestivo (art. 20, c. 1, d.lgs. 39/2013)	Area Amministrativa
		Art. 20, c. 3, d.lgs. 39/2013			Dichiarazione sulla insussistenza di una delle cause di incompatibilità al conferimento dell'incarico ( <a href="#">link al sito dell'ente</a> )	Annuale (art. 20, c. 2, d.lgs. 39/2013)	Area Amministrativa
		Art. 22, c. 3, d.lgs. 33/2013			Collegamento con i siti istituzionali degli enti di diritto privato controllati	Annuale (art. 22, c. 1, d.lgs. 33/2013)	Area Amministrativa
		Rappresentazione grafica	Art. 22, c. 1, lett. d), d.lgs. 33/2013	Rappresentazione grafica	Una o più rappresentazioni grafiche che evidenziano i rapporti tra l'amministrazione e gli enti pubblici vigilati, le società partecipate, gli enti di diritto privato controllati	Annuale (art. 22, c. 1, d.lgs. 33/2013)	Area Amministrativa
Attività e procedimenti		Dati aggregati attività amministrativa	Art. 24, c. 1, d.lgs. 33/2013	Dati aggregati attività amministrativa	Dati relativi alle attività amministrative, in forma aggregata, per settori di attività, per competenza degli organi e degli uffici, per tipologia di procedimenti	Dati non più soggetti a pubblicazione obbligatoria ai sensi del d.lgs.97/2016	
			Tipologie di procedimento	Per ciascuna tipologia di procedimento:			
		Art. 35, c. 1, lett. a), d.lgs. 33/2013			1) breve descrizione del procedimento con indicazione di tutti i riferimenti normativi utili	Tempestivo (ex art. 8, d.lgs. 33/2013)	Area Amministrativa
		Art. 35, c. 1, lett. b), d.lgs. 33/2013		(da pubblicare in tabelle)	2) unità organizzative responsabili dell'istruttoria	Tempestivo (ex art. 8, d.lgs. 33/2013)	Area Amministrativa
		Art. 35, c. 1, lett. c), d.lgs. 33/2013			3) l'ufficio del procedimento, unitamente ai recapiti telefonici e alla casella di posta elettronica istituzionale	Tempestivo (ex art. 8, d.lgs. 33/2013)	Area Amministrativa
		Art. 35, c. 1, lett. c), d.lgs. 33/2013			4) ove diverso, l'ufficio competente all'adozione del provvedimento finale, con l'indicazione del nome del responsabile dell'ufficio unitamente ai rispettivi recapiti telefonici e alla casella di posta elettronica istituzionale	Tempestivo (ex art. 8, d.lgs. 33/2013)	Area Amministrativa
		Art. 35, c. 1, lett. e), d.lgs. 33/2013			5) modalità con le quali gli interessati possono ottenere le informazioni relative ai procedimenti in corso che li riguardano	Tempestivo (ex art. 8, d.lgs. 33/2013)	Area Amministrativa
		Art. 35, c. 1, lett. f), d.lgs. 33/2013			6) termine fissato in sede di disciplina normativa del procedimento per la conclusione con l'adozione di un provvedimento espresso e ogni altro termine procedimentale rilevante	Tempestivo (ex art. 8, d.lgs. 33/2013)	Area Amministrativa
		Art. 35, c. 1, lett. g), d.lgs. 33/2013			7) procedimenti per i quali il provvedimento dell'amministrazione può essere sostituito da una dichiarazione dell'interessato ovvero il procedimento può concludersi con il silenzio-assenso dell'amministrazione	Tempestivo (ex art. 8, d.lgs. 33/2013)	Area Amministrativa
		Art. 35, c. 1, lett. h), d.lgs. 33/2013			8) strumenti di tutela amministrativa e giurisdizionale, riconosciuti dalla legge in favore dell'interessato, nel corso del procedimento nei confronti del provvedimento finale ovvero nei casi di adozione del provvedimento oltre il termine predeterminato per la sua conclusione e i modi per attivarli	Tempestivo (ex art. 8, d.lgs. 33/2013)	Area Amministrativa

Sotto sezione livello 1	Sotto sezione livello 2	Normativa	Singolo obbligo	Contenuti dell'obbligo	Aggiornamento	Ufficio responsabile	
A	B	C	D	E	F	G	
		Art. 35, c. 1, lett. i), d.lgs. 33/2013		9) <i>link</i> di accesso al servizio on line, ove sia già disponibile in rete, o tempi previsti per la sua attivazione	Tempestivo (ex art. 8, d.lgs. 33/2013)	Area Amministrativa	
		Art. 35, c. 1, lett. l), d.lgs. 33/2013		10) modalità per l'effettuazione dei pagamenti eventualmente necessari, con i codici IBAN identificativi del conto di pagamento, ovvero di imputazione del versamento in Tesoreria, tramite i quali i soggetti versanti possono effettuare i pagamenti mediante bonifico bancario o postale, ovvero gli identificativi del conto corrente postale sul quale i soggetti versanti possono effettuare i pagamenti mediante bollettino postale, nonché i codici identificativi del pagamento da indicare obbligatoriamente per il versamento	Tempestivo (ex art. 8, d.lgs. 33/2013)	Area Amministrativa	
		Art. 35, c. 1, lett. m), d.lgs. 33/2013		11) nome del soggetto a cui è attribuito, in caso di inerzia, il potere sostitutivo, nonché modalità per attivare tale potere, con indicazione dei recapiti telefonici e delle caselle di posta elettronica istituzionale	Tempestivo (ex art. 8, d.lgs. 33/2013)	Area Amministrativa	
				<b>Per i procedimenti ad istanza di parte:</b>			
		Art. 35, c. 1, lett. d), d.lgs. 33/2013		1) atti e documenti da allegare all'istanza e modulistica necessaria, compresi i fac-simile per le autocertificazioni	Tempestivo (ex art. 8, d.lgs. 33/2013)	Area Amministrativa	
			Art. 35, c. 1, lett. d), d.lgs. 33/2013 e Art. 1, c. 29, l. 190/2012		2) uffici ai quali rivolgersi per informazioni, orari e modalità di accesso con indicazione degli indirizzi, recapiti telefonici e caselle di posta elettronica istituzionale a cui presentare le istanze	Tempestivo (ex art. 8, d.lgs. 33/2013)	Area Amministrativa
	Monitoraggio tempi-procedimentali	Art. 24, c. 2, d.lgs. 33/2013 Art. 1, c. 28, l. n. 190/2012	Monitoraggio tempi-procedimentali	Risultati del monitoraggio periodico concernente il rispetto dei tempi-procedimentali	Dati non più soggetti a pubblicazione obbligatoria ai sensi del d.lgs. 97/2016		
	Dichiarazioni sostitutive e acquisizione d'ufficio dei dati	Art. 35, c. 3, d.lgs. 33/2013	Recapiti dell'ufficio responsabile	Recapiti telefonici e casella di posta elettronica istituzionale dell'ufficio responsabile per le attività volte a gestire, garantire e verificare la trasmissione dei dati o l'accesso diretto degli stessi da parte delle amministrazioni procedenti all'acquisizione d'ufficio dei dati e allo svolgimento dei controlli sulle dichiarazioni sostitutive	Tempestivo (ex art. 8, d.lgs. 33/2013)	Area Amministrativa	
	Provvedimenti	Provvedimenti organi indirizzo politico	Art. 23, c. 1, d.lgs. 33/2013 /Art. 1, co. 16 della l. n. 190/2012	Provvedimenti organi indirizzo politico	Elenco dei provvedimenti, con particolare riferimento ai provvedimenti finali dei procedimenti di: scelta del contraente per l'affidamento di lavori, forniture e servizi, anche con riferimento alla modalità di selezione prescelta ( <i>link</i> alla sotto-sezione "bandi di gara e contratti"); accordi stipulati dall'amministrazione con soggetti privati o con altre amministrazioni pubbliche.	Semestrale (art. 23, c. 1, d.lgs. 33/2013)	Area Amministrativa
		Provvedimenti organi indirizzo politico	<del>Art. 23, c. 1, d.lgs. 33/2013 /Art. 1, co. 16 della l. n. 190/2012</del>	<del>Provvedimenti organi indirizzo politico</del>	<del>Elenco dei provvedimenti, con particolare riferimento ai provvedimenti finali dei procedimenti di: autorizzazione o concessione, concorsi e prove selettive per l'assunzione del personale e progressioni di carriera.</del>	Dati non più soggetti a pubblicazione obbligatoria ai sensi del d.lgs. 97/2016	
Provvedimenti dirigenti amministrativi		Art. 23, c. 1, d.lgs. 33/2013 /Art. 1, co. 16 della l. n. 190/2012	Provvedimenti dirigenti amministrativi	Elenco dei provvedimenti, con particolare riferimento ai provvedimenti finali dei procedimenti di: scelta del contraente per l'affidamento di lavori, forniture e servizi, anche con riferimento alla modalità di selezione prescelta ( <i>link</i> alla sotto-sezione "bandi di gara e contratti"); accordi stipulati dall'amministrazione con soggetti privati o con altre amministrazioni pubbliche.	Semestrale (art. 23, c. 1, d.lgs. 33/2013)	Area Amministrativa	

Sotto sezione livello 1	Sotto sezione livello 2	Normativa	Singolo obbligo	Contenuti dell'obbligo	Aggiornamento	Ufficio responsabile
A	B	C	D	E	F	G
	Provvedimenti dirigenti amministrativi	Art. 23, c. 1, d.lgs. 33/2013 / Art. 1, co. 16 della l. n. 190/2012	Provvedimenti dirigenti amministrativi	Elenco dei provvedimenti, con particolare riferimento ai provvedimenti finali dei procedimenti di autorizzazione o concessione, concorsi e prove selettive per l'assunzione del personale e progressioni di carriera.	Dati non più soggetti a pubblicazione obbligatoria ai sensi del d.lgs. 97/2016	
Controlli sulle imprese		Art. 25, c. 1, lett. a), d.lgs. 33/2013	Tipologie di controllo	Elenco delle tipologie di controllo a cui sono assoggettate le imprese in ragione della dimensione e del settore di attività, con l'indicazione per ciascuna di esse dei criteri e delle relative modalità di svolgimento	Dati non più soggetti a pubblicazione obbligatoria ai sensi del d.lgs. 97/2016	
		Art. 25, c. 1, lett. b), d.lgs. 33/2013	Obblighi e adempimenti	Elenco degli obblighi e degli adempimenti oggetto delle attività di controllo che le imprese sono tenute a rispettare per ottemperare alle disposizioni normative.		
		Art. 30, d.lgs. 36/2023 Uso di procedure automatizzate nel ciclo di vita dei contratti pubblici	soluzioni tecnologiche per l'automatizzazione delle proprie attività.	Elenco delle soluzioni tecnologiche adottate dalle SA e enti concedenti per l'automatizzazione delle proprie attività.	Una tantum con aggiornamento tempestivo in caso di modifiche	
		ALLEGATO I.5 al d.lgs. 36/2023 Elementi per la programmazione dei lavori e dei servizi. Schemi tipo (art. 4, co. 3)	opere incomplete	Avviso finalizzato ad acquisire le manifestazioni di interesse degli operatori economici in ordine ai lavori di possibile completamento di opere incomplete nonché alla gestione delle stesse  NB: Ove l'avviso è pubblicato nella apposita sezione del portale web del Ministero delle Infrastrutture e dei trasporti, la pubblicazione in AT è assicurata mediante link al portale MIT	Tempestivo	
		ALLEGATO I.5 al d.lgs. 36/2023 Elementi per la programmazione dei lavori e dei servizi. Schemi tipo (art. 5, co. 8; art. 7, co. 4)	mancata redazione del programma dei lavori pubblici e mancata redazione del programma degli acquisti di forniture e servizi	Comunicazione circa la mancata redazione del programma triennale dei lavori pubblici, per assenza di lavori  Comunicazione circa la mancata redazione del programma triennale degli acquisti di forniture e servizi, per assenza di acquisti di forniture e servizi.	Tempestivo	
		Art. 168, d.lgs. 36/2023 Procedure di gara con sistemi di qualificazione	norme, criteri oggettivi per il funzionamento del sistema di qualificazione	Atti recanti norme, criteri oggettivi per il funzionamento del sistema di qualificazione, l'eventuale aggiornamento periodico dello stesso e durata, criteri soggettivi (requisiti relativi alle capacità economiche, finanziarie, tecniche e professionali) per l'iscrizione al sistema.	Tempestivo	
		Art. 169, d.lgs. 36/2023 Procedure di gara regolamentate Settori speciali	Obbligo applicabile alle imprese pubbliche e ai soggetti titolari di diritti speciali esclusivi	<u>Obbligo applicabile alle imprese pubbliche e ai soggetti titolari di diritti speciali esclusivi</u>  Atti eventualmente adottati recanti l'elencazione delle condotte che costituiscono gravi illeciti professionali agli effetti degli artt. 95, co. 1, lettera e) e 98 (cause di esclusione dalla gara per gravi illeciti professionali).	Tempestivo	
		Art. 11, co. 2-quater, l. n. 3/2003, introdotto dall'art. 41, co. 1, d.l. n. 76/2020 Dati e informazioni sui progetti di investimento pubblico	Obbligo previsto per i soggetti titolari di progetti di investimento pubblico	<u>Obbligo previsto per i soggetti titolari di progetti di investimento pubblico</u>  Elenco annuale dei progetti finanziati, con indicazione del CUP, importo totale del finanziamento, le fonti finanziarie, la data di avvio del progetto e lo stato di attuazione finanziario e procedurale	Annuale	
<b>PER OGNI SINGOLA PROCEDURA DI AFFIDAMENTO INSERIRE IL LINK ALLA BDNCIP CONTENENTE I DATI E LE INFORMAZIONI COMUNICATI DALLA S.A. E PUBBLICATI DA ANAC AI SENSI DELLA DELIBERA N. 261/2023</b>						

Sotto sezione livello 1	Sotto sezione livello 2	Normativa	Singolo obbligo	Contenuti dell'obbligo	Aggiornamento	Ufficio responsabile
A	B	C	D	E	F	G
<b>Bandi di gara e contratti</b>	<b>pubblicazione</b>	Art. 40, co. 3 e co. 5, d.lgs. 36/2023 Dibattito pubblico (da intendersi riferito a quello facoltativo)  Allegato I.6 al d.lgs. 36/2023 Dibattito pubblico obbligatorio	1) Relazione sul progetto dell'opera (art. 40, co. 3 codice e art. 5, co. 1, lett. a) e b) allegato)  2) Relazione conclusiva redatta dal responsabile del dibattito (con i contenuti specificati dall'art. 40, co. 5 codice e art. 7, co. 1 dell'allegato)  3) Documento conclusivo redatto dalla SA sulla base della relazione conclusiva del responsabile (solo per il dibattito pubblico obbligatorio) ai sensi dell'art. 7, co. 2 dell'allegato  Per il dibattito pubblico obbligatorio, la pubblicazione dei documenti di cui ai nn. 2 e 3, è prevista sia per le SA sia per le amministrazioni locali interessate dall'intervento	1) Relazione sul progetto dell'opera (art. 40, co. 3 codice e art. 5, co. 1, lett. a) e b) allegato)  2) Relazione conclusiva redatta dal responsabile del dibattito (con i contenuti specificati dall'art. 40, co. 5 codice e art. 7, co. 1 dell'allegato)  3) Documento conclusivo redatto dalla SA sulla base della relazione conclusiva del responsabile (solo per il dibattito pubblico obbligatorio) ai sensi dell'art. 7, co. 2 dell'allegato  Per il dibattito pubblico obbligatorio, la pubblicazione dei documenti di cui ai nn. 2 e 3, è prevista sia per le SA sia per le amministrazioni locali interessate dall'intervento	Tempestivo	Area Amministrativa / Area Servizi Interni - Risorse Finanziarie / Area Edilizia Privata e Urbanistica / Area Lavori Pubblici e Patrimonio
		Art. 82, d.lgs. 36/2023 Documenti di gara Art. 85, co. 4, d.lgs. 36/2023 Pubblicazione a livello nazionale (cfr. anche l'Allegato II.7)	Documenti di gara. Che comprendono, almeno: Delibera a contrarre Bando/avviso di gara/lettera di invito Disciplinare di gara Capitolato speciale Condizioni contrattuali proposte	Documenti di gara. Che comprendono, almeno: Delibera a contrarre Bando/avviso di gara/lettera di invito Disciplinare di gara Capitolato speciale Condizioni contrattuali proposte	Tempestivo	Area Amministrativa / Area Servizi Interni - Risorse Finanziarie / Area Edilizia Privata e Urbanistica / Area Lavori Pubblici e Patrimonio
	<b>affidamento</b>	Art. 28, d.lgs. 36/2023 Trasparenza dei contratti pubblici	Composizione delle commissioni giudicatrici e CV dei componenti	Composizione delle commissioni giudicatrici e CV dei componenti	Tempestivo	Area Amministrativa / Area Servizi Interni - Risorse Finanziarie / Area Edilizia Privata e Urbanistica / Area Lavori
		Art. 47, co. 2, e 9 d.l. 77/2021, convertito con modificazioni dalla l. 108/2021  D.P.C.M. 20 giugno 2023 recante Linee guida volte a favorire le pari opportunità generazionali e di genere, nonché l'inclusione lavorativa delle persone con disabilità nei contratti riservati (art. 1, co. 8, allegato II.3, d.lgs. 36/2023 )	<u>Pari opportunità e inclusione lavorativa nei contratti pubblici PNRR e PNC e nei contratti riservati:</u>  Copia dell'ultimo rapporto sulla situazione del personale maschile e femminile redatto dall'operatore economico, tenuto alla sua redazione ai sensi dell'art. 46, decreto legislativo 11 aprile 2006, n. 198 (operatori economici che occupano oltre 50 dipendenti). Il documento è prodotto, a pena di esclusione, al momento della presentazione della domanda di partecipazione o dell'offerta	<u>Pari opportunità e inclusione lavorativa nei contratti pubblici PNRR e PNC e nei contratti riservati:</u>  Copia dell'ultimo rapporto sulla situazione del personale maschile e femminile redatto dall'operatore economico, tenuto alla sua redazione ai sensi dell'art. 46, decreto legislativo 11 aprile 2006, n. 198 (operatori economici che occupano oltre 50 dipendenti). Il documento è prodotto, a pena di esclusione, al momento della presentazione della domanda di partecipazione o dell'offerta	Da pubblicare successivamente alla pubblicazione degli avvisi relativi agli esiti delle procedure	Area Amministrativa / Area Servizi Interni - Risorse Finanziarie / Area Edilizia Privata e Urbanistica / Area Lavori Pubblici e Patrimonio
		Art. 10, co. 5; art. 14, co. 3; art. 17, co. 2; art. 24; art. 30, co. 2; art. 31, co. 1 e 2; D.lgs. 201/2022 Riordino della disciplina dei servizi pubblici locali di rilevanza economica	Procedure di affidamento dei servizi pubblici locali:  1) deliberazione di istituzione del servizio pubblico locale (art. 10, co. 5);  2) relazione contenente la valutazione finalizzata alla scelta della modalità di gestione (art. 14, co. 3);  3) Deliberazione di affidamento del servizio a società in house (art. 17, co. 2) per affidamenti sopra soglia del servizio pubblico locale, compresi quelli nei settori del trasporto pubblico locale e dei servizi di distribuzione di energia elettrica e gas naturale;  4) contratto di servizio sottoscritto dalle parti che definisce gli obblighi di servizio pubblico e le condizioni economiche del rapporto (artt. 24 e 31 co. 2);  5) relazione periodica contenente le verifiche periodiche sulla situazione gestionale (art. 30, co. 2)	Procedure di affidamento dei servizi pubblici locali:  1) deliberazione di istituzione del servizio pubblico locale (art. 10, co. 5);  2) relazione contenente la valutazione finalizzata alla scelta della modalità di gestione (art. 14, co. 3);  3) Deliberazione di affidamento del servizio a società in house (art. 17, co. 2) per affidamenti sopra soglia del servizio pubblico locale, compresi quelli nei settori del trasporto pubblico locale e dei servizi di distribuzione di energia elettrica e gas naturale;  4) contratto di servizio sottoscritto dalle parti che definisce gli obblighi di servizio pubblico e le condizioni economiche del rapporto (artt. 24 e 31 co. 2);  5) relazione periodica contenente le verifiche periodiche sulla situazione gestionale (art. 30, co. 2)	Tempestivo	Area Amministrativa / Area Servizi Interni - Risorse Finanziarie / Area Edilizia Privata e Urbanistica / Area Lavori Pubblici e Patrimonio
	Art. 215 e ss. e All. V.2, d.lgs 36/2023 Collegio consultivo tecnico	Composizione del Collegio consultivo tecnici (nominativi) CV dei componenti	Composizione del Collegio consultivo tecnici (nominativi) CV dei componenti	Tempestivo	Area Amministrativa / Area Servizi Interni - Risorse Finanziarie / Area Edilizia Privata e Urbanistica / Area Lavori	

Sotto sezione livello 1	Sotto sezione livello 2	Normativa	Singolo obbligo	Contenuti dell'obbligo	Aggiornamento	Ufficio responsabile
A	B	C	D	E	F	G
	Esecutiva	Art. 47, co. 3, co. 3-bis, co. 9, l. 77/2021 convertito con modificazioni dalla l. 108/2021 Pari opportunità e inclusione lavorativa nei contratti pubblici PNRR e PNC e nei contratti riservati  D.P.C.M. 20 giugno 2023 recante Linee guida volte a favorire le pari opportunità generazionali e di genere, nonché l'inclusione lavorativa delle persone con disabilità nei contratti riservati (art. 1, co. 8, allegato II.3, d.lgs. 36/2023)	<u>Pari opportunità e inclusione lavorativa nei contratti pubblici PNRR e PNC e nei contratti riservati:</u>  1) Relazione di genere sulla situazione del personale maschile e femminile consegnata, entro sei mesi dalla conclusione del contratto, alla stazione appaltante/ente concedente dagli operatori economici che occupano un numero pari o superiore a quindici dipendenti  2) Certificazione di cui all'art. 17 della legge 12 marzo 1999, n. 68 e della relazione relativa all'assolvimento degli obblighi di cui alla medesima legge e alle eventuali sanzioni e provvedimenti disposti a carico dell'operatore economico nel triennio antecedente la data di scadenza della presentazione delle offerte e consegnate alla stazione appaltante/ente concedente entro sei mesi dalla conclusione del contratto (per gli operatori economici che occupano un numero pari o superiore a quindici dipendenti)	<u>Pari opportunità e inclusione lavorativa nei contratti pubblici PNRR e PNC e nei contratti riservati:</u>  1) Relazione di genere sulla situazione del personale maschile e femminile consegnata, entro sei mesi dalla conclusione del contratto, alla stazione appaltante/ente concedente dagli operatori economici che occupano un numero pari o superiore a quindici dipendenti  2) Certificazione di cui all'art. 17 della legge 12 marzo 1999, n. 68 e della relazione relativa all'assolvimento degli obblighi di cui alla medesima legge e alle eventuali sanzioni e provvedimenti disposti a carico dell'operatore economico nel triennio antecedente la data di scadenza della presentazione delle offerte e consegnate alla stazione appaltante/ente concedente entro sei mesi dalla conclusione del contratto (per gli operatori economici che occupano un numero pari o superiore a quindici dipendenti)	Tempestivo	Area Amministrativa / Area Servizi Interni - Risorse Finanziarie / Area Edilizia Privata e Urbanistica / Area Lavori Pubblici e Patrimonio
	Sponsorizzazioni	Art. 134, co. 4, d.lgs. 36/2023 Contratti gratuiti e forme speciali di partenariato	Affidamento di contratti di sponsorizzazione di lavori, servizi o forniture per importi superiori a quarantamila 40.000 euro: 1) avviso con il quale si rende nota la ricerca di sponsor per specifici interventi, ovvero si comunica l'avvenuto ricevimento di una proposta di sponsorizzazione, con sintetica indicazione del contenuto del contratto proposto.	Affidamento di contratti di sponsorizzazione di lavori, servizi o forniture per importi superiori a quarantamila 40.000 euro: 1) avviso con il quale si rende nota la ricerca di sponsor per specifici interventi, ovvero si comunica l'avvenuto ricevimento di una proposta di sponsorizzazione, con sintetica indicazione del contenuto del contratto proposto.	Tempestivo	Area Amministrativa / Area Servizi Interni - Risorse Finanziarie / Area Edilizia Privata e Urbanistica / Area Lavori Pubblici e Patrimonio
	Procedure di somma urgenza e di protezione civile	Art. 140, d.lgs. 36/2023 Comunicato del Presidente ANAC del 19 settembre 2023	Atti e documenti relativi agli affidamenti di somma urgenza a prescindere dall'importo di affidamento. In particolare: 1) verbale di somma urgenza e provvedimento di affidamento; con specifica indicazione delle modalità della scelta e delle motivazioni che non hanno consentito il ricorso alle procedure ordinarie; 2) perizia giustificativa; 3) elenco prezzi unitari, con indicazione di quelli concordati tra le parti e di quelli dedotti da prezzi ufficiali; 4) verbale di consegna dei lavori o verbale di avvio dell'esecuzione del servizio/fornitura; 5) contratto, ove stipulato.	Atti e documenti relativi agli affidamenti di somma urgenza a prescindere dall'importo di affidamento. In particolare: 1) verbale di somma urgenza e provvedimento di affidamento; con specifica indicazione delle modalità della scelta e delle motivazioni che non hanno consentito il ricorso alle procedure ordinarie; 2) perizia giustificativa; 3) elenco prezzi unitari, con indicazione di quelli concordati tra le parti e di quelli dedotti da prezzi ufficiali; 4) verbale di consegna dei lavori o verbale di avvio dell'esecuzione del servizio/fornitura; 5) contratto, ove stipulato.	Tempestivo	Area Amministrativa / Area Servizi Interni - Risorse Finanziarie / Area Edilizia Privata e Urbanistica / Area Lavori Pubblici e Patrimonio
	Finanza di progetto	Art. 193, d.lgs. 36/2023 Procedura di affidamento	Provvedimento conclusivo della procedura di valutazione della proposta del promotore relativa alla realizzazione in concessione di lavori o servizi	Provvedimento conclusivo della procedura di valutazione della proposta del promotore relativa alla realizzazione in concessione di lavori o servizi	Tempestivo	Area Amministrativa / Area Servizi Interni - Risorse Finanziarie / Area Edilizia Privata e Urbanistica / Area Lavori Pubblici e Patrimonio
	Criteri e modalità	Art. 26, c. 1, d.lgs. 33/2013	Criteri e modalità	Atti con i quali sono determinati i criteri e le modalità cui le amministrazioni devono attenersi per la concessione di sovvenzioni, contributi, sussidi ed ausili finanziari e l'attribuzione di vantaggi economici di qualunque genere a persone ed enti pubblici e privati (cfr. Linee Guida ANAC, delib. 468 16/6/2021).	Tempestivo  (ex art. 8, d.lgs. 33/2013)	Area Amministrativa
		Art. 26, c. 2, d.lgs. 33/2013	Atti di concessione	Atti di concessione di sovvenzioni, contributi, sussidi ed ausili finanziari alle imprese e comunque di vantaggi economici di qualunque genere a persone ed enti pubblici e privati di importo superiore a mille euro (cfr. Linee Guida ANAC, delib. 468 16/6/2021).	Tempestivo  (art. 26, c. 3, d.lgs. 33/2013)	Area Amministrativa
			(da pubblicare in tabelle creando un collegamento con la pagina nella quale sono riportati i dati dei relativi provvedimenti finali)	Per ciascun atto:	Tempestivo	



Sotto sezione livello 1	Sotto sezione livello 2	Normativa	Singolo obbligo	Contenuti dell'obbligo	Aggiornamento	Ufficio responsabile
A	B	C	D	E	F	G
Sovvenzioni, contributi, sussidi, vantaggi economici	Atti di concessione	Art. 27, c. 1, lett. a), d.lgs. 33/2013	(NB: è fatto divieto di diffusione di dati da cui sia possibile ricavare informazioni relative allo stato di salute e alla situazione di disagio economico-sociale degli interessati, come previsto dall'art. 26, c. 4, del d.lgs. 33/2013)	1) nome dell'impresa o dell'ente e i rispettivi dati fiscali o il nome di altro soggetto beneficiario	(art. 26, c. 3, d.lgs. 33/2013)	Area Amministrativa
		Art. 27, c. 1, lett. b), d.lgs. 33/2013		2) importo del vantaggio economico corrisposto	Tempestivo (art. 26, c. 3, d.lgs. 33/2013)	Area Amministrativa
		Art. 27, c. 1, lett. c), d.lgs. 33/2013		3) norma o titolo a base dell'attribuzione	Tempestivo (art. 26, c. 3, d.lgs. 33/2013)	Area Amministrativa
		Art. 27, c. 1, lett. d), d.lgs. 33/2013		4) ufficio e funzionario o dirigente responsabile del relativo procedimento amministrativo	Tempestivo (art. 26, c. 3, d.lgs. 33/2013)	Area Amministrativa
		Art. 27, c. 1, lett. e), d.lgs. 33/2013		5) modalità seguita per l'individuazione del beneficiario	Tempestivo (art. 26, c. 3, d.lgs. 33/2013)	Area Amministrativa
		Art. 27, c. 1, lett. f), d.lgs. 33/2013		6) link al progetto selezionato	Tempestivo (art. 26, c. 3, d.lgs. 33/2013)	Area Amministrativa
		Art. 27, c. 1, lett. f), d.lgs. 33/2013		7) link al curriculum vitae del soggetto incaricato	Tempestivo (art. 26, c. 3, d.lgs. 33/2013)	Area Amministrativa
		Art. 27, c. 2, d.lgs. 33/2013		Elenco (in formato tabellare aperto) dei soggetti beneficiari degli atti di concessione di sovvenzioni, contributi, sussidi ed ausili finanziari alle imprese e di attribuzione di vantaggi economici di qualunque genere a persone ed enti pubblici e privati di importo superiore a mille euro	Annuale (art. 27, c. 2, d.lgs. 33/2013)	Area Amministrativa
Bilanci	Bilancio preventivo e consuntivo	Art. 29, c. 1, d.lgs. 33/2013	Bilancio preventivo	Documenti e allegati del bilancio preventivo, nonché dati relativi al bilancio di previsione di ciascun anno in forma sintetica, aggregata e semplificata, anche con il ricorso a rappresentazioni grafiche	Tempestivo (ex art. 8, d.lgs. 33/2013)	Area Servizi Interni - Risorse Finanziarie
		Art. 5, c. 1, DPCM 26 aprile 2011		Dati relativi alle entrate e alla spesa dei bilanci preventivi in formato tabellare aperto in modo da consentire l'esportazione, il trattamento e il riutilizzo.	Tempestivo (ex art. 8, d.lgs. 33/2013)	Area Servizi Interni - Risorse Finanziarie
		Art. 29, c. 1-bis, d.lgs. 33/2013 e DPCM 29 aprile 2016	Bilancio consuntivo	Documenti e allegati del bilancio consuntivo, nonché dati relativi al bilancio consuntivo di ciascun anno in forma sintetica, aggregata e semplificata, anche con il ricorso a rappresentazioni grafiche	Tempestivo (ex art. 8, d.lgs. 33/2013)	Area Servizi Interni - Risorse Finanziarie
		Art. 29, c. 1, d.lgs. 33/2013		Dati relativi alle entrate e alla spesa dei bilanci consuntivi in formato tabellare aperto in modo da consentire l'esportazione, il trattamento e il riutilizzo.	Tempestivo (ex art. 8, d.lgs. 33/2013)	Area Servizi Interni - Risorse Finanziarie
	Art. 5, c. 1, DPCM 26 aprile 2011					
	Art. 29, c. 1-bis, d.lgs. 33/2013 e DPCM 29 aprile 2016					
Piano degli indicatori e dei risultati attesi di bilancio	Art. 29, c. 2, d.lgs. 33/2013 - Art. 19 e 22 del dlgs n. 91/2011 - Art. 18-bis del dlgs n.118/2011	Piano degli indicatori e dei risultati attesi di bilancio	Piano degli indicatori e risultati attesi di bilancio, con l'integrazione delle risultanze osservate in termini di raggiungimento dei risultati attesi e le motivazioni degli eventuali scostamenti e gli aggiornamenti in corrispondenza di ogni nuovo esercizio di bilancio, sia tramite la specificazione di nuovi obiettivi e indicatori, sia attraverso l'aggiornamento dei valori obiettivo e la soppressione di obiettivi già raggiunti oppure oggetto di ripianificazione	Tempestivo (ex art. 8, d.lgs. 33/2013)	Area Servizi Interni - Risorse Finanziarie	
Beni immobili e gestione patrimonio	Patrimonio immobiliare	Art. 30, d.lgs. 33/2013	Patrimonio immobiliare	Informazioni identificative degli immobili posseduti e detenuti	Tempestivo (ex art. 8, d.lgs. 33/2013)	Area Lavori Pubblici e Patrimonio
	Canoni di locazione o affitto	Art. 30, d.lgs. 33/2013	Canoni di locazione o affitto	Canoni di locazione o di affitto versati o percepiti	Tempestivo (ex art. 8, d.lgs. 33/2013)	Area Lavori Pubblici e Patrimonio

Sotto sezione livello 1	Sotto sezione livello 2	Normativa	Singolo obbligo	Contenuti dell'obbligo	Aggiornamento	Ufficio responsabile
A	B	C	D	E	F	G
Controlli e rilievi sull'amministrazione	Organismi indipendenti di valutazione, nuclei di valutazione o altri organismi con funzioni analoghe	Art. 31, d.lgs. 33/2013	Atti degli Organismi indipendenti di valutazione, nuclei di valutazione o altri organismi con funzioni analoghe	Attestazione dell'OIV o di altra struttura analoga nell'assolvimento degli obblighi di pubblicazione	Annuale e in relazione a delibere A.N.A.C.	
				Documento dell'OIV di validazione della Relazione sulla Performance (art. 14, c. 4, lett. c), d.lgs. 150/2009)	Tempestivo	
				Relazione dell'OIV sul funzionamento complessivo del Sistema di valutazione, trasparenza e integrità dei controlli interni (art. 14, c. 4, lett. a), d.lgs. 150/2009)	Tempestivo	Area Amministrativa
				Altri atti degli organismi indipendenti di valutazione, nuclei di valutazione o altri organismi con funzioni analoghe, procedendo all'indicazione in forma anonima dei dati personali eventualmente presenti	Tempestivo (ex art. 8, d.lgs. 33/2013)	Area Amministrativa
	Organi di revisione amministrativa e contabile	Relazioni degli organi di revisione amministrativa e contabile	Relazioni degli organi di revisione amministrativa e contabile al bilancio di previsione o budget, alle relative variazioni e al conto consuntivo o bilancio di esercizio	Tempestivo (ex art. 8, d.lgs. 33/2013)	Area Servizi Interni - Risorse Finanziarie	
			Rilievi Cortei dei conti	Tutti i rilievi della Cortei dei conti ancorchè non recepiti riguardanti l'organizzazione e l'attività delle amministrazioni stesse e dei loro uffici	Tempestivo (ex art. 8, d.lgs. 33/2013)	Area Servizi Interni - Risorse Finanziarie
Cortei dei conti						
Servizi erogati	Carta dei servizi e standard di qualità	Art. 32, c. 1, d.lgs. 33/2013	Carta dei servizi e standard di qualità	Carta dei servizi o documento contenente gli standard di qualità dei servizi pubblici	Tempestivo (ex art. 8, d.lgs. 33/2013)	Area Amministrativa
	Class action	Art. 1, c. 2, d.lgs. 198/2009	Class action	Notizia del ricorso in giudizio proposto dai titolari di interessi giuridicamente rilevanti ed omogenei nei confronti delle amministrazioni e dei concessionari di servizio pubblico al fine di ripristinare il corretto svolgimento della funzione o la corretta erogazione di un servizio	Tempestivo	Area Amministrativa
				Sentenza di definizione del giudizio	Tempestivo	
				Misure adottate in ottemperanza alla sentenza	Tempestivo	
	Costi contabilizzati	Art. 32, c. 2, lett. a), d.lgs. 33/2013 Art. 10, c. 5, d.lgs. 33/2013	Costi contabilizzati	Costi contabilizzati dei servizi erogati agli utenti, sia finali che intermedi e il relativo andamento nel tempo	Annuale (art. 10, c. 5, d.lgs. 33/2013)	Area Amministrativa
				(da pubblicare in tabelle)		
	Liste di attesa	Art. 41, c. 6, d.lgs. 33/2013	Liste di attesa (obbligo di pubblicazione a carico di enti, aziende e strutture pubbliche e private che erogano prestazioni per conto del servizio sanitario)	Criteria di formazione delle liste di attesa, tempi di attesa previsti e tempi medi effettivi di attesa per ciascuna tipologia di prestazione erogata	Tempestivo (ex art. 8, d.lgs. 33/2013)	Area Amministrativa
				(da pubblicare in tabelle)		
	Servizi in rete	Art. 7 co. 3 d.lgs. 82/2005 modificato dall'art. 8 co. 1 del d.lgs. 179/16	Risultati delle indagini sulla soddisfazione da parte degli utenti rispetto alla qualità dei servizi in rete e statistiche di utilizzo dei servizi in rete	Risultati delle rilevazioni sulla soddisfazione da parte degli utenti rispetto alla qualità dei servizi in rete resi all'utente, anche in termini di fruibilità, accessibilità e tempestività, statistiche di utilizzo dei servizi in rete.	Tempestivo	Area Amministrativa
	Dati sui pagamenti	Art. 4-bis, c. 2, d.lgs. n. 33/2013	Dati sui pagamenti (da pubblicare in tabelle)	Dati sui propri pagamenti in relazione alla tipologia di spesa sostenuta, all'ambito temporale di riferimento e ai beneficiari	Trimestrale (in fase di prima attuazione semestrale)	Area Servizi Interni - Risorse Finanziarie
Dati relativi a tutte le spese e a tutti i pagamenti effettuati, distinti per tipologia di lavoro,				Trimestrale	Area Servizi Interni -	
Dati sui pagamenti del servizio contabile	Art. 41, c. 1-bis, d.lgs.					

Sotto sezione livello 1	Sotto sezione livello 2	Normativa	Singolo obbligo	Contenuti dell'obbligo	Aggiornamento	Ufficio responsabile
A	B	C	D	E	F	G
	servizio sanitario nazionale	33/2013	e aggregata (da pubblicare in tabelle)	bene o servizio in relazione alla tipologia di spesa sostenuta, all'ambito temporale di riferimento e ai beneficiari	(in fase di prima attuazione semestrale)	Risorse Finanziarie
	Indicatore di tempestività dei pagamenti	Art. 33, d.lgs. 33/2013	Indicatore di tempestività dei pagamenti	Indicatore dei tempi medi di pagamento relativi agli acquisti di beni, servizi, prestazioni professionali e forniture (Indicatore annuale di tempestività dei pagamenti)	Annuale (art. 33, c. 1, d.lgs. 33/2013)	Area Servizi Interni - Risorse Finanziarie
Indicatore trimestrale di tempestività dei pagamenti				Trimestrale (art. 33, c. 1, d.lgs. 33/2013)	Area Servizi Interni - Risorse Finanziarie	
Ammontare complessivo dei debiti			Ammontare complessivo dei debiti e il numero delle imprese creditrici	Annuale (art. 33, c. 1, d.lgs. 33/2013)	Area Servizi Interni - Risorse Finanziarie	
	IBAN e pagamenti informatici	Art. 36, d.lgs. 33/2013	IBAN e pagamenti informatici	Nelle richieste di pagamento: i codici IBAN identificativi del conto di pagamento, ovvero di imputazione del versamento in Tesoreria, tramite i quali i soggetti versanti possono effettuare i pagamenti mediante bonifico bancario o postale, ovvero gli identificativi del conto corrente postale sul quale i soggetti versanti possono effettuare i pagamenti mediante bollettino postale, nonché i codici identificativi del pagamento da indicare obbligatoriamente per il versamento	Tempestivo  (ex art. 8, d.lgs. 33/2013)	Area Servizi Interni - Risorse Finanziarie
		Art. 5, c. 1, d.lgs. 82/2005				
Opere pubbliche	Nuclei di valutazione e verifica degli investimenti pubblici	Art. 38, c. 1, d.lgs. 33/2013	Informazioni relative ai nuclei di valutazione e verifica	Informazioni relative ai nuclei di valutazione e verifica degli investimenti pubblici, incluse le funzioni e i compiti specifici ad essi attribuiti, le procedure e i criteri di individuazione dei componenti e i loro nominativi (obbligo previsto per le amministrazioni centrali e regionali)	Tempestivo  (ex art. 8, d.lgs. 33/2013)	Area Lavori Pubblici e Patrimonio
			degli investimenti pubblici			
			(art. 1, l. n. 144/1999)			
	Atti di programmazione delle opere pubbliche	Art. 38, c. 2 e 2 bis d.lgs. 33/2013	Atti di programmazione delle opere pubbliche	Atti di programmazione delle opere pubbliche (link alla sotto-sezione "bandi di gara e contratti").	Tempestivo  (art.8, c. 1, d.lgs. 33/2013)	Area Lavori Pubblici e Patrimonio
		Art. 21 co.7 d.lgs. 50/2016		A titolo esemplificativo:		
		Art. 29 d.lgs. 50/2016		- Programma triennale dei lavori pubblici, nonché i relativi aggiornamenti annuali, ai sensi art. 21 d.lgs. n.50/2016 - Documento pluriennale di pianificazione ai sensi dell'art. 2 del d.lgs. 228/2011, (per i Ministeri)		
	Tempi costi e indicatori di realizzazione delle opere pubbliche	Art. 38, c. 2, d.lgs. 33/2013	Tempi, costi unitari e indicatori di realizzazione delle opere pubbliche in corso o completate.	Informazioni relative ai tempi e agli indicatori di realizzazione delle opere pubbliche in corso o completate	Tempestivo  (art. 38, c. 1, d.lgs. 33/2013)	Area Lavori Pubblici e Patrimonio
		Art. 38, c. 2, d.lgs. 33/2013	(da pubblicare in tabelle, sulla base dello schema tipo redatto dal Ministero dell'economia e della finanza d'intesa con l'Autorità nazionale anticorruzione.)	Informazioni relative ai costi unitari di realizzazione delle opere pubbliche in corso o completate	Tempestivo  (art. 38, c. 1, d.lgs. 33/2013)	Area Lavori Pubblici e Patrimonio
		Art. 39, c. 1, lett. a), d.lgs. 33/2013	Pianificazione e governo del territorio	Atti di governo del territorio quali, tra gli altri, piani territoriali, piani di coordinamento, piani paesistici, strumenti urbanistici, generali e di attuazione, nonché le loro varianti	Tempestivo  (art. 39, c. 1, d.lgs. 33/2013)	Area Lavori Pubblici e Patrimonio

Sotto sezione livello 1	Sotto sezione livello 2	Normativa	Singolo obbligo	Contenuti dell'obbligo	Aggiornamento	Ufficio responsabile
A	B	C	D	E	F	G
Pianificazione e governo del territorio		Art. 39, c. 2, d.lgs. 33/2013	(da pubblicare in tabelle)	Documentazione relativa a ciascun procedimento di presentazione e approvazione delle proposte di trasformazione urbanistica di iniziativa privata o pubblica in variante allo strumento urbanistico generale comunque denominato vigente nonché delle proposte di trasformazione urbanistica di iniziativa privata o pubblica in attuazione dello strumento urbanistico generale vigente che comportino premialità edificatorie a fronte dell'impegno dei privati alla realizzazione di opere di urbanizzazione extra oneri o della cessione di aree o volumetrie per finalità di pubblico interesse	Tempestivo	Area Lavori Pubblici e Patrimonio
					(ex art. 8, d.lgs. 33/2013)	
Informazioni ambientali		Art. 40, c. 2, d.lgs. 33/2013	Informazioni ambientali	Informazioni ambientali che le amministrazioni detengono ai fini delle proprie attività istituzionali:	Tempestivo	Area Lavori Pubblici e Patrimonio
					(ex art. 8, d.lgs. 33/2013)	
			Stato dell'ambiente	1) Stato degli elementi dell'ambiente, quali l'aria, l'atmosfera, l'acqua, il suolo, il territorio, i siti naturali, compresi gli igrotopi, le zone costiere e marine, la diversità biologica ed i suoi elementi costitutivi, compresi gli organismi geneticamente modificati, e, inoltre, le interazioni tra questi elementi	Tempestivo	Area Lavori Pubblici e Patrimonio
					(ex art. 8, d.lgs. 33/2013)	
			Fattori inquinanti	2) Fattori quali le sostanze, l'energia, il rumore, le radiazioni od i rifiuti, anche quelli radioattivi, le emissioni, gli scarichi ed altri rilasci nell'ambiente, che incidono o possono incidere sugli elementi dell'ambiente	Tempestivo	Area Lavori Pubblici e Patrimonio
					(ex art. 8, d.lgs. 33/2013)	
			Misure incidenti sull'ambiente e relative analisi di impatto	3) Misure, anche amministrative, quali le politiche, le disposizioni legislative, i piani, i programmi, gli accordi ambientali e ogni altro atto, anche di natura amministrativa, nonché le attività che incidono o possono incidere sugli elementi e sui fattori dell'ambiente ed analisi costi-benefici ed altre analisi ed ipotesi economiche usate nell'ambito delle stesse	Tempestivo	Area Lavori Pubblici e Patrimonio
					(ex art. 8, d.lgs. 33/2013)	
Misure a protezione dell'ambiente e relative analisi di impatto	4) Misure o attività finalizzate a proteggere i suddetti elementi ed analisi costi-benefici ed altre analisi ed ipotesi economiche usate nell'ambito delle stesse	Tempestivo	Area Lavori Pubblici e Patrimonio			
		(ex art. 8, d.lgs. 33/2013)				
Relazioni sull'attuazione della legislazione	5) Relazioni sull'attuazione della legislazione ambientale	Tempestivo	Area Lavori Pubblici e Patrimonio			
		(ex art. 8, d.lgs. 33/2013)				
Stato della salute e della sicurezza umana	6) Stato della salute e della sicurezza umana, compresa la contaminazione della catena alimentare, le condizioni della vita umana, il paesaggio, i siti e gli edifici d'interesse culturale, per quanto influenzabili dallo stato degli elementi dell'ambiente, attraverso tali elementi, da qualsiasi fattore	Tempestivo	Area Lavori Pubblici e Patrimonio			
		(ex art. 8, d.lgs. 33/2013)				
Relazione sullo stato dell'ambiente del Ministero dell'Ambiente e della tutela del territorio	Relazione sullo stato dell'ambiente redatta dal Ministero dell'Ambiente e della tutela del territorio	Tempestivo	Area Lavori Pubblici e Patrimonio			
		(ex art. 8, d.lgs. 33/2013)				
Strutture sanitarie private accreditate		Art. 41, c. 4, d.lgs. 33/2013	Strutture sanitarie private accreditate	Elenco delle strutture sanitarie private accreditate	Annuale	Area Amministrativa
			(da pubblicare in tabelle)		(art. 41, c. 4, d.lgs. 33/2013)	
				Accordi intercorsi con le strutture private accreditate	Annuale	Area Amministrativa
					(art. 41, c. 4, d.lgs. 33/2013)	

Sotto sezione livello 1	Sotto sezione livello 2	Normativa	Singolo obbligo	Contenuti dell'obbligo	Aggiornamento	Ufficio responsabile
A	B	C	D	E	F	G
Interventi straordinari e di emergenza		Art. 42, c. 1, lett. a), d.lgs. 33/2013	Interventi straordinari e di emergenza	Provvedimenti adottati concernenti gli interventi straordinari e di emergenza che comportano deroghe alla legislazione vigente, con l'indicazione espressa delle norme di legge eventualmente derogate e dei motivi della deroga, nonché con l'indicazione di eventuali atti amministrativi o giurisdizionali intervenuti	Tempestivo  (ex art. 8, d.lgs. 33/2013)	Area Lavori Pubblici e Patrimonio
		Art. 42, c. 1, lett. b), d.lgs. 33/2013	(da pubblicare in tabelle)	Termini temporali eventualmente fissati per l'esercizio dei poteri di adozione dei provvedimenti straordinari	Tempestivo  (ex art. 8, d.lgs. 33/2013)	Area Lavori Pubblici e Patrimonio
		Art. 42, c. 1, lett. c), d.lgs. 33/2013		Costo previsto degli interventi e costo effettivo sostenuto dall'amministrazione	Tempestivo  (ex art. 8, d.lgs. 33/2013)	Area Lavori Pubblici e Patrimonio
Altri contenuti	Prevenzione della Corruzione	Art. 10, c. 8, lett. a), d.lgs. 33/2013	Piano triennale per la prevenzione della corruzione e della trasparenza	Piano triennale per la prevenzione della corruzione e della trasparenza e suoi allegati, le misure integrative di prevenzione della corruzione individuate ai sensi dell'articolo 1, comma 2-bis della legge n. 190 del 2012, (MOG 231)	Annuale	Area Amministrativa
		Art. 1, c. 8, l. n. 190/2012, Art. 43, c. 1, d.lgs. 33/2013	Responsabile della prevenzione della corruzione e della trasparenza	Responsabile della prevenzione della corruzione e della trasparenza	Tempestivo	Area Amministrativa
			Regolamenti per la prevenzione e la repressione della corruzione e dell'illegalità	Regolamenti per la prevenzione e la repressione della corruzione e dell'illegalità (laddove adottati)	Tempestivo	
		Art. 1, c. 14, l. n. 190/2012	Relazione del responsabile della prevenzione della corruzione e della trasparenza	Relazione del responsabile della prevenzione della corruzione recante i risultati dell'attività svolta (entro il 15 dicembre di ogni anno)	Annuale  (ex art. 1, c. 14, l. n. 190/2012)	Area Amministrativa
		Art. 1, c. 3, l. n. 190/2012	Provvedimenti adottati dall'A.N.A.C. ed atti di adeguamento a tali provvedimenti	Provvedimenti adottati dall'A.N.A.C. ed atti di adeguamento a tali provvedimenti in materia di vigilanza e controllo nell'anticorruzione	Tempestivo	Area Amministrativa
		Art. 18, c. 5, d.lgs. 39/2013	Atti di accertamento delle violazioni	Atti di accertamento delle violazioni delle disposizioni di cui al d.lgs. 39/2013	Tempestivo	
Altri contenuti	Accesso civico	Art. 5, c. 1, d.lgs. 33/2013 / Art. 2, c. 9-bis, l. 241/90	Accesso civico "semplice" concernente dati, documenti e informazioni soggetti a pubblicazione obbligatoria	Nome del Responsabile della prevenzione della corruzione e della trasparenza cui è presentata la richiesta di accesso civico, nonché modalità per l'esercizio di tale diritto, con indicazione dei recapiti telefonici e delle caselle di posta elettronica istituzionale e nome del titolare del potere sostitutivo, attivabile nei casi di ritardo o mancata risposta, con indicazione dei recapiti telefonici e delle caselle di posta elettronica istituzionale	Tempestivo	Area Amministrativa
		Art. 5, c. 2, d.lgs. 33/2013	Accesso civico "generalizzato" concernente dati e documenti ulteriori	Nomi Uffici competenti cui è presentata la richiesta di accesso civico, nonché modalità per l'esercizio di tale diritto, con indicazione dei recapiti telefonici e delle caselle di posta elettronica istituzionale	Tempestivo	
		Linee guida Anac FOIA (del. 1309/2016)	Registro degli accessi	Elenco delle richieste di accesso (atti, civico e generalizzato) con indicazione dell'oggetto e della data della richiesta nonché del relativo esito con la data della decisione	Semestrale	

Sotto sezione livello 1	Sotto sezione livello 2	Normativa	Singolo obbligo	Contenuti dell'obbligo	Aggiornamento	Ufficio responsabile
A	B	C	D	E	F	G
Altri contenuti	Accessibilità e Catalogo dei dati, metadati e banche dati	Art. 53, c. 1 bis, d.lgs. 82/2005 modificato dall'art. 43 del d.lgs. 179/16	Catalogo dei dati, metadati e delle banche dati	Catalogo dei dati, dei metadati definitivi e delle relative banche dati in possesso delle amministrazioni, da pubblicare anche tramite link al Repertorio nazionale dei dati territoriali ( <a href="http://www.rndt.gov.it">www.rndt.gov.it</a> ), al catalogo dei dati della PA e delle banche dati <a href="http://www.dat.gov.it">www.dat.gov.it</a> e <a href="http://basidati.agid.gov.it">http://basidati.agid.gov.it</a> catalogo gestiti da AGID	Tempestivo	Area Amministrativa
		Art. 53, c. 1, bis, d.lgs. 82/2005	Regolamenti	Regolamenti che disciplinano l'esercizio della facoltà di accesso telematico e il riutilizzo dei dati, fatti salvi i dati presenti in Anagrafe tributaria	Annuale	Area Amministrativa
		Art. 9, c. 7, DL n. 179/2012 convertito con modificazioni dalla L. 17 dicembre 2012, n. 221	Obiettivi di accessibilità  (da pubblicare secondo le indicazioni contenute nella circolare dell'Agenzia per l'Italia digitale n. 1/2016 e s.m.i.)	Obiettivi di accessibilità dei soggetti disabili agli strumenti informatici per l'anno corrente (entro il 31 marzo di ogni anno) e lo stato di attuazione del "piano per l'utilizzo del telelavoro" nella propria organizzazione	Annuale (ex art. 9, c. 7, DL n. 179/2012)	Area Amministrativa
Altri contenuti	Dati ulteriori	Art. 7-bis, c. 3, d.lgs. 33/2013	Dati ulteriori	Dati, informazioni e documenti ulteriori che le pubbliche amministrazioni non hanno l'obbligo di pubblicare ai sensi della normativa vigente e che non sono riconducibili alle sottosezioni indicate	....	Area Amministrativa
		Art. 1, c. 9, lett. f), l. n. 190/2012	(NB: nel caso di pubblicazione di dati non previsti da norme di legge si deve procedere alla anonimizzazione dei dati personali eventualmente presenti, in virtù di quanto disposto dall'art. 4, c. 3, del d.lgs. 33/2013)			