



COMUNE DI GUALTIERI

Provincia di Reggio Emilia

PIANO INTEGRATO DI ATTIVITA' E ORGANIZZAZIONE

2024 - 2026

(Art. 6 commi da 1 a 4 DL n. 80/2021, convertito con modificazioni in Legge n. 113/2021)

Sezione 1 SCHEDA ANAGRAFICA DELL'AMMINISTRAZIONE

Denominazione Ente: COMUNE DI GUALTIERI

Sede legale: Piazza Bentivoglio 26 cap. 42044

Telefono: centralino: 0522221811 - fax 0522828444

Sito istituzionale: www.comune.gualtieri.re.it

E-mail: info@comune.gualtieri.re.it

Pec: comune.gualtieri@postecert.it

Codice fiscale : 00440630358 - Partita IVA : 00440630358

Codice ISTAT :035023 • Codice Catastale: E232

Sindaco: Renzo Bergamini

Segretario Comunale reggente: Stefano Gandellini

Responsabile per la prevenzione della corruzione e per la trasparenza: Dott. Stefano Gandellini

Titolare del trattamento dei dati: Il Sindaco Renzo Bergamini

Responsabile per la protezione dei dati personali (RDP): Dott. Nadia Corà

Il Comune di Gualtieri appartiene alla provincia di Reggio Emilia, al 31.12.2023 conta 6.306 abitanti ed un'estensione di 35,64 Kmq di territorio, con una densità abitativa di 176,93 ab/kmq.

Alla data del 31.12.2023 il personale in servizio in totale è di 17 unità, escluso il Segretario Generale.

Personale in servizio al 31 dicembre 2023

Categoria giuridica Unità in servizio

Operatori (ex cat. A)	0
Operatori esperti (ex cat. B)	1
Istruttori (ex cat. C)	9
Funzionari e a.q. (ex cat. D)	7
Totale	
Segretario Generale	1 (reggenza a scavalco)

Sezione 2 VALORE PUBBLICO, PERFORMANCE E ANTICORRUZIONE

2.02 Performance

PIANO DI SVILUPPO DEL COMUNE DI GUALTIERI 2019 - 2024			
LINEE GUIDA			
LINEA GUIDA	Responsabilità amministrativa	Responsabilità politica	
1 LAVORO E INVESTIMENTI	Donelli Debora - Davoli Lorenzo	Bergamini Renzo - Stecco Marcello	
2 TARIFFE E TASSE LOCALI	Responsabile ad interim	Maestri Eleonora	
3 LEGALITA' E SICUREZZA	Segretario Com.le - Davoli Lorenzo	Bergamini Renzo - Maestri Eleonora	
4 SCUOLA E CIVISMO	Donelli Debora	Carnevali Federico	
5 GIOVANI, DONNE E PARI OPPORTUNITA'	Donelli Debora	Carnevali Federico - Gialdini Mattea	
6 ANZIANI	Donelli Debora	Bergamini Renzo	
7 POLITICHE SOCIALI UMANITARIE	Donelli Debora	Bergamini Renzo	
8 AMBIENTE, CLIMA E VIABILITA'	Davoli Lorenzo - Carluccio Francesca	Maestri Eleonora - Bergamini Renzo	
9 CULTURA E TURISMO	Donelli Debora	Gialdini Mattea - Stecco Marcello	
10 SPORT E VOLONTARIATO	Donelli Debora - Davoli Lorenzo	Carnevali Federico - Gialdini Mattea	
11 PAESE, PARTECIPAZIONE E COMUNITA'	Donelli Debora	Bergamini Renzo - Carnevali Federico	

Nota metodologica: Il presente piano è costruito prendendo a riferimento il Programma di mandato della Giunta 2019/2024
 Nel foglio "Linee guida" sono riassunti tutti i punti inseriti nel programma di mandato e numerati progressivamente
 Nel foglio "Progetti" sono riassunti tutti i progetti estrapolati dal programma di mandato e classificati e codificati in riferimento alla linea guida di appartenenza.
 Ogni progetto viene articolato in obiettivi annuali suddivisi per Settore nei singoli fogli di excel che costituiscono gli obiettivi del PEG.
 Ogni obiettivo ha in questo modo un proprio riferimento e coerenza al programma di mandato dell'Amministrazione e può contenere una o più prospettive di misurazione
 Ogni annualità ha uno o più progetti caratterizzanti il cui livello di raggiungimento complessivo in termini di impatto sulla cittadinanza costituisce moltiplicatore per la percentuale raggiungimento degli obiettivi di sviluppo di ogni Settore costituendone un fattore di ponderazione dal lato degli effettivi benefici della collettività.

PIANO DI SVILUPPO DEL COMUNE DI GUALTIERI		ANNO 2024		RILEVAZIONE AL 1/2024	
PROGETTI		PROGETTI	INDICATORE DI	INDICATORE DI	PERCENTUALE
FUNZIONARI	ASSESSORI	CARATTERIZZANTI	IMPATTO	DI IMPATTO	DI
RESPONSABILI	RESPONSABILI	L'ANNUALITÀ	ATTESO	RAGGIUNTO	RAGGIUNGIMENTO
		CORRENTE	NELL'ANNO	NELL'ANNO	INTO
1 Lavoro e investimenti					
Ciclopedonale di collegamento tra Guastalla, completamento del tratto Gualtieri-Santa Vittoria; progettazione della Gualtieri-Pieve Saliceto	Davoli Lorenzo	Renzo Bergamini			
Realizzazione della ciclabile da viale Po al borgo del Livello con il superamento del Crostolo per arrivare al congiungimento con quella di Guastalla	Davoli Lorenzo	Renzo Bergamini			
Centro culturale polivalente nell'area dell'ex Consorzio Agrario - Partecipazione a bandi di finanziamento per recupero funzionalità	Davoli Lorenzo	Renzo Bergamini			
Analisi delle necessità e delle problematiche delle realtà produttive di Gualtieri; potenziare i collegamenti con il Centro di Formazione professionale e con il Tecnopolo di Reggio Emilia. Centro storico e decoro urbano: riqualificazione di Piazza Bentivoglio, di Palazzo Bentivoglio e degli edifici	Debora Donelli	Marcello Stecco			
	Davoli Lorenzo	Renzo Bergamini			
2 Tariffe e tasse locali					
Rivedere l'applicazione della Tari per premiare i cittadini virtuosi che producono meno rifiuti e contrastare gli effetti depressivi causati dalla pandemia	Responsabile ad interim	Eleonora Maestri	X	Rispetto tempi di pagamento debiti commerciali entro 30 gg.	
Sgravi fiscali a favore del ripristino di vecchi immobili	Responsabile ad interim	Eleonora Maestri			
3 Legalità e sicurezza					
Ulteriore potenziamento della videosorveglianza, anche con la collaborazione dell'imprenditoria privata	Davoli Lorenzo	Renzo Bergamini			
Istituzione del controllo sociale di vicinato	Debora Donelli	Renzo Bergamini			
	Francesca Carluccio - Segretario Comunale	Marcello Stecco			
Strenua difesa dell'economia locale e contrasto alle infiltrazioni mafiose					
4 Scuola e civismo					
Avviare un confronto con le famiglie in merito alla flessibilità degli orari nel sistema scolastico locale	Debora Donelli	Federico Carnevali			
Promozione dell'educazione ambientale in ambito scolastico, oltre che del consolidamento alla cittadinanza attiva e ai valori della Costituzione	Debora Donelli	Federico Carnevali - Maestri			
Finanziamento di nuove tecnologie didattiche	Debora Donelli	Federico Carnevali			
Sostegno e qualificazione della Scuola d'infanzia statale "Il Sole"	Debora Donelli	Federico Carnevali			
Proseguimento dell'adeguamento sismico di tutti i plessi scolastici	Davoli Lorenzo	Federico Carnevali			
5 Giovani, donne, pari opportunità					
Consolidamento del Progetto Giovani e sua integrazione con le agenzie educative del territorio	Debora Donelli	Federico Carnevali			
Progettazione partecipata del nuovo centro culturale polivalente (nell'area dell'ex Consorzio Agrario)	Davoli Lorenzo	Renzo Bergamini			
Creazione della Rete Gualtieri-Europa, un'associazione di giovani in grado di promuovere relazioni, cultura e lavoro tra i giovani stessi e l'Europa	Debora Donelli	Federico Carnevali			
Percorsi di formazione-lavoro per i giovani anche attraverso la promozione di uno sportello dell'innovazione (start-up) nella sala "Costituzione" delle ex scuole di Pieve	Debora Donelli	Federico Carnevali			
Costituzione della Consulta Giovani	Debora Donelli	Federico Carnevali			
Progetto educativo e culturale per il contrasto alla violenza di genere in tutte le sue forme	Debora Donelli	Mattea Gialdini			
6 Anziani					
Sperimentare, in collaborazione con Auser, modalità innovative di welfare e di servizi sociali in relazione all'evoluzione demografica della popolazione	Debora Donelli	Renzo Bergamini			
Servizio di vicinanza a chi è solo (es. Telefono Amico)	Debora Donelli	Mattea Gialdini			
Rete tra famiglie, mondo del volontariato e badantato	Debora Donelli	Mattea Gialdini			
7 Politiche sociali umanitarie					
Rispetto per tutte le fedi religiose presenti sul territorio, purché non in contrasto con i principi della Costituzione Italiana	Debora Donelli	Mattea Gialdini			
Affermazione di una Cultura dei Diritti e dei Doveri, con particolare riferimento alla libertà della donna	Debora Donelli	Mattea Gialdini			
Rafforzamento della memoria storica delle nostre Comunità, "quando i migranti eravamo noi"	Debora Donelli	Mattea Gialdini			
8 Ambiente, clima e viabilità					
Ulteriore investimento per l'abbattimento delle barriere architettoniche in centro storico	Davoli Lorenzo	Renzo Bergamini			
Impegno, insieme agli altri Comuni rivieraschi, per fare ottenere all'area del Po il riconoscimento di riserva Mab-Uhnesco	Francesca Carluccio - Davoli Lorenzo	Eleonora Maestri			
Riqualificazione e valorizzazione, anche dal punto di vista storico, dell'Isola degli Internati intervenendo sulla viabilità ordinaria nel centro storico di Gualtieri che da un lato assicurino la necessaria sicurezza e dall'altro non penalizzino le attività commerciali	Davoli Lorenzo	Eleonora Maestri			
Proseguimento dell'impegno sulla qualità dell'aria e dell'acqua	Davoli Lorenzo	Eleonora Maestri			
Verifica della fattibilità della "cassetta dell'acqua pubblica" a Santa Vittoria e Pieve Saliceto - Attività di ricerca di bandi di finanziamento	Davoli Lorenzo	Eleonora Maestri			
9 Cultura e turismo					
Creazione di un tavolo permanente per un circuito virtuoso tra mostre, accoglienza, ristorazione e prodotti tipici locali	Debora Donelli	Marcello Stecco - Gialdini - Mattea			
Impianto di riscaldamento nel Salone dei Giganti di Palazzo Bentivoglio	Davoli Lorenzo	Renzo Bergamini			
Proseguimento al sostegno a favore del Teatro Sociale e alla sua progettualità	Debora Donelli	Mattea Gialdini			
Impegno per la riapertura dell'abito "Ligabue"	Debora Donelli	Mattea Gialdini			
Apertura domenicale della biblioteca con eventi specifici (es: incontri con l'autore, l'ora della musica)	Debora Donelli	Mattea Gialdini			
Installazione di colonnine dotate di QR Code per l'informazione storico-turistica	Davoli Lorenzo	Marcello Stecco			
Creazione di un Infopoint in collaborazione con la Proloco	Debora Donelli	Mattea Gialdini			
Università del tempo libero	Debora Donelli	Mattea Gialdini			
Ulteriore valorizzazione della musica della nostra tradizione popolare rappresentata dai "Violini di Santa Vittoria" e di Giovanna Daffini e dal complesso bandistico e scuola di musica di Santa Vittoria	Debora Donelli	Mattea Gialdini			
10 Sport e volontariato					
Sistemazione del pavimento della Sala del Popolo di Palazzo Greppi	Davoli Lorenzo	Renzo Bergamini			
Ristrutturazione degli spogliatoi e utilizzo della pista esterna di Palazzo Greppi a uso sportivo polivalente, precedendo l'eventuale copertura	Davoli Lorenzo	Renzo Bergamini			
All'esterno di una tensostruttura in zona palestra a Gualtieri, che possa essere utilizzata a fini sportivi e di protezione civile	Davoli Lorenzo	Renzo Bergamini			
Promozione del calcio e del ciclismo, individuando gli spazi confacenti compresa l'area di Pieve Saliceto	Davoli Lorenzo	Federico Carnevali			
11 Paese, partecipazione e comunità					
Svolgimento delle sedute di Consiglio comunale anche nelle frazioni	Segretario Comunale	Renzo Bergamini			
Laboratori e accordi di cittadinanza: tavoli di lavoro permanente tra Amministrazione Comunale e cittadini	Debora Donelli - Segretario Comunale	Federico Carnevali			
Banca del tempo: messa a disposizione del proprio tempo a servizio della comunità	Debora Donelli - Segretario Comunale	Mattea Gialdini			
Alfabetizzazione digitale: potenziamento delle competenze informatiche alla luce dell'avvento della fibra ottica	Debora Donelli - Segretario Comunale	Federico Carnevali	X	Garantire accesso servizi a utenti e dipendenti con disabilità	

PIANO DEGLI OBIETTIVI 2024 SETTORE LAVORI PUBBLICI E MANUTENZIONI													
RIFERIMENTO ALLE LINEE GUIDA E PROGETTI	OBIETTIVO	RESPONSABILE	ASSESSORE DI RIFERIMENTO	PROSPETTIVA DI VALORE (Efficienza interna, Miglioramento dei servizi all'utenza, conseguimento di economie, conseguimento di risorse...)	MISURAZIONE	VALORE ATTESO AL 31/12	VALORE RILEVATO AL 31/12/2024	INCIDENZA	GRUPPO DI LAVORO COINVOLTO	MEDIA PONDERATA DEL LIVELLO DI RAGGIUNGIMENTO OBIETTIVI	LIVELLO DI RAGGIUNGIMENTO OBIETTIVI CON PONDERAZIONE LIVELLO RAGGIUNGIMENTO PROGETTI DELL'ANNUALITA' E STATO SALUTE	NOTE	
1	riqualificazione centro storico - facciate Piazza Bentivoglio	Davoli Lorenzo Francesca Carluccio	Bergamini Renzo	Miglioramento servizi all'utenza	affidamento progetto esecutivo entro il 31/12	100%		10%	coinvolto il III e V servizio				
2	riqualificazione centro piazza Bentivoglio - parte giardino PER L'ALLESTIMENTO DEL VERDE E LA REALIZZAZIONE DI UNO SPAZIO EVENTI	Lorenzo Davoli Francesca Carluccio	Renzo Bergamini	Miglioramento servizi all'utenza	consegna progetto entro 31/01/2024	100%		10%	coinvolto III e V				
3	RIQUALIFICAZIONE AREA EX CONSORZIO AGRARIO PER USI TEMPORANEI	Carluccio Francesca - Lorenzo Davoli	Bergamini Renzo	conseguimento di risorse	Approvazione progetto di riqualificazione e realizzazione primo stralcio	100%		5%	coinvolto V e III servizio				
2	nuova progettazione cicloabile Gualtieri/Guastalla	Davoli Lorenzo	Eleonora Maestri E Renzo Bergamini	Miglioramento servizi all'utenza	REALIZZAZIONE progettazione definitiva ENTRO GIUGNO	100%		10%	III Servizio				
3	migliorare la comunicazione ai cittadini in merito alle frequenti allerte meteo di protezione civile - diffusione della app MUNICIPALUM	Davoli Lorenzo	Renzo Bergamini	Miglioramento servizio all'utenza	entro fine anno	100%		5%	III Servizio				
5	NUOVO PIANO DI PROTEZIONE CIVILE - DIFFUSIONE - diffusione scuole	Davoli Lorenzo	Bergamini Renzo	Miglioramento servizi all'utenza	entro 31/12	100%		5%	Personale assegnato al "3° SERVIZIO: LAVORI PUBBLICI - PATRIMONIO - AMBIENTE"				
6	Realizzazione casetta dell'acqua a Santa Vittoria	Davoli Lorenzo	Bergamini Renzo Eleonora maestri	Miglioramento dei servizi all'utenza	realizzazione entro giugno 2024	100%		5%	Personale assegnato al "3° SERVIZIO: LAVORI PUBBLICI - PATRIMONIO - AMBIENTE"				
7	progettazioni atte a mettere in sicurezza il centro olimpico dal punto di vista dell'antincendio	Lorenzo Davoli	Bergamini Renzo	Miglioramento dei servizi all'utenza	entro dicembre 2024	100%		10%	Personale assegnato al "3° SERVIZIO: LAVORI PUBBLICI - PATRIMONIO - AMBIENTE"				
8	manutenzione straordinaria strade comunali con progettazione interna	Lorenzo Davoli	Bergamini Renzo	Miglioramento dei servizi all'utenza	entro ottobre 2024	100%		10%	Personale assegnato al "3° SERVIZIO: LAVORI PUBBLICI - PATRIMONIO - AMBIENTE"				
	Riduzione dei tempi di pagamento art. 4-bis del D.L. n. 13/2023	Lorenzo Davoli	Bergamini Renzo	Efficienza interna	- 30 giorni per l'indicatore del tempo medio di pagamento - 0 per l'indicatore del tempo medio di ritardo.	100%		30%					
PIANO DELLE ATTIVITA' STRUTTURALI													
RIFERIMENTO ALLE LINEE GUIDA E PROGETTI	OBIETTIVO	RESPONSABILE	ASSESSORE DI RIFERIMENTO	PROSPETTIVA DI VALORE (Efficienza interna, Miglioramento dei servizi all'utenza, conseguimento di economie, conseguimento di risorse...)	MISURAZIONE	VALORE RILEVATO AL 31/12/2020	VALORE RILEVATO AL 31/12/2021	VALORE RILEVATO AL 31/12/2022	VALORE ATTESO 2024	VALORE RILEVATO AL 31/12/2024	GRUPPO DI LAVORO COINVOLTO	MEDIA PONDERATA DEL LIVELLO DI RAGGIUNGIMENTO ATTIVITA' STRUTTURALI	NOTE
1	numero di interventi in economia tramite la	Davoli Lorenzo	Bergamini Renzo	Miglioramento dei servizi all'utenza	Numero di interventi eseguiti	985	850	575	> 500		Squadra operai		Servizio con un solo operatore
11	Mantenimento standard di servizio amministrativo	Davoli Lorenzo	Bergamini Renzo	Efficienza interna	Numero di rilievi in materia di controlli di regolarità amministrativa	0	0	0	< 3		Servizio Tecnico		
8	Incremento raccolta rifiuti	Davoli Lorenzo	Bergamini Renzo	Miglioramento dei servizi all'utenza	Percentuale di	90,80%	90%	90,84%	> 85%		Servizio		
11	Mantenimento imparzialità amministrazione pubblica	Davoli Lorenzo	Bergamini Renzo	Efficienza interna	Numero di rilievi in materia di controlli anticorruzione	0	0	0	< 0		Servizio Tecnico		
11	Incrementare trasparenza	Davoli Lorenzo	Bergamini Renzo	Efficienza interna	Aggiornamento dei	100%	90%	90%	> 90%		Servizio		
MEDIA PONDERATA COMPLESSIVA DEL SETTORE													

PIANO DEGLI OBIETTIVI 2024 SETTORE EDILIZIA PRIVATA ED URBANISTICA													
RIFERIMENTO ALLE LINEE GUIDA E PROGETTI	OBIETTIVO	RESPONSABILE	ASSESSORE DI RIFERIMENTO	PROSPETTIVA DI VALORE (Efficienza interna, Miglioramento dei servizi all'utenza, conseguimento di economie, conseguimento di risorse...)	MISURAZIONE	VALORE ATTESO AL 31/12	VALORE RILEVATO AL //2024	INCIDENZA	GRUPPO DI LAVORO COINVOLTO	MEDIA PONDERATA DEL LIVELLO DI RAGGIUNGIMENTO OBIETTIVI	LIVELLO DI RAGGIUNGIMENTO OBIETTIVI CON PONDERAZIONE LIVELLO RAGGIUNGIMENTO PROGETTI DELL'ANNUALITA' E STATO SALUTE	NOTE	
	NUOVO PIANO URBANISTICO GENERALE (PUG) INTERCOMUNALE AI SENSI DELLA LR 1/24/2017	Carlucio Francesca	Bergamini Renzo	Miglioramento servizi all'utenza	Assunzione del piano	100%		20%	Servizio urbanistica				
	DIGITALIZZAZIONE PRATICHE ARCHIVIO EDILIZIA (PROGETTO UNIONALE)	Carlucio Francesca	Bergamini Renzo	Miglioramento servizi all'utenza	Conclusione servizio scansione pratiche edilizie (c.a. 40% volume d'archivio)	100%		10%	Servizio urbanistica - edilizia privata				
	RIQUALIFICAZIONE AREA EX CONSORZIO AGRARIO PER USI TEMPORANEI	Carlucio Francesca - Lorenzo Davoli	Bergamini Renzo	conseguimento di risorse	Approvazione progetto di riqualificazione e realizzazione primo stralcio	100%		10%	coinvolto V e III servizio				
	riqualificazione centro storico - facciate Piazza Bentivoglio	Carlucio Francesca - Lorenzo Davoli	Bergamini Renzo	conseguimento di risorse	Conclusione accordo con Università e affidamento progetto esecutivo	100%		10%	coinvolto V e III servizio				
	Convenzione usi temporanei locali sfititi centro storico e aree artigianali e produttive	Carlucio Francesca	Bergamini Renzo	Miglioramento servizi all'utenza - conseguimento di risorse	Monitoraggio	50%		10%	Servizio urbanistica - edilizia privata				
	riqualificazione centro piazza Bentivoglio - parte giardino PER L'ALLESTIMENTO DEL VERDE E LA REALIZZAZIONE DI UNO SPAZIO EVENTI	Carlucio Francesca - Lorenzo Davoli	Renzo Bergamini	Miglioramento servizi all'utenza	consegna progetto entro 31/01/2024	100%		10%	coinvolto V e III servizio				
	Riduzione dei tempi di pagamento art. 4-bis del D.L. n. 13/2023	Lorenzo Davoli	Bergamini Renzo	Efficienza interna	- 30 giorni per l'indicatore del tempo medio di pagamento - 0 per l'indicatore del tempo medio di ritardo.	100%		30%					
PIANO DELLE ATTIVITA' STRUTTURALI													
RIFERIMENTO ALLE LINEE GUIDA E PROGETTI	OBIETTIVO	RESPONSABILE	ASSESSORE DI RIFERIMENTO	PROSPETTIVA DI VALORE (Efficienza interna, Miglioramento dei servizi all'utenza, conseguimento di economie, conseguimento di risorse...)	MISURAZIONE	VALORE RILEVATO AL 31/12/2020	VALORE RILEVATO AL 31/12/2021	VALORE RILEVATO AL 31/12/2022	VALORE ATTESO 2024	VALORE RILEVATO AL //2024	GRUPPO DI LAVORO COINVOLTO	MEDIA PONDERATA DEL LIVELLO DI RAGGIUNGIMENTO OBIETTIVI	NOTE
	di giorni medio necessari per il rilascio del permesso di costruire al di sotto di 40 gg.	Carlucio Francesca	Bergamini Renzo	Miglioramento servizi all'utenza	Numero medio di giorni di rilascio del permesso di costruire	35	<40	35	< 40		Servizio edilizia privata - commercio		
	Realizzazione	Carlucio Francesca	Bergamini Renzo	Efficienza interna	Percentuali di	80%	98%	95%	> 95%		Edilizia		
	Mantenimento	Carlucio Francesca	Bergamini Renzo	Efficienza interna	Numero di rilievi in	0	0	0	0		Servizio		
	Mantenimento imparzialità amministrazione pubblica	Carlucio Francesca	Bergamini Renzo	Efficienza interna	Numero di rilievi in materia di controlli anticorruzione	0	0	0	0		Servizio edilizia privata - commercio		
	Incrementare trasparenza dell'amministrazione	Carlucio Francesca	Bergamini Renzo	Efficienza interna	Aggiornamento dei dati in "Amministrazione aperta"	80%	100%	90%	90%		Edilizia privata		
MEDIA PONDERATA COMPLESSIVA DEL SETTORE													

PIANO DEGLI OBIETTIVI 2024 SETTORE SOCIALE, SCUOLA, CULTURA, SPORT E TEMPO LIBERO													
RIFERIMENTO ALLE LINEE GUIDA E PROGETTI	OBBIETTIVO	RESPONSABILE	ASSESSORE DI RIFERIMENTO	PROSPETTIVA DI VALORE (Efficienza interna, Miglioramento dei servizi all'utenza, conseguimento di economie, conseguimento di risorse ...)	MISURAZIONE	VALORE ATTESO AL 31/12	VALORE RILEVATO AL 31/12/2024	INCIDENZA	GRUPPO DI LAVORO COINVOLTO		MEDIA PONDERATA DEL LIVELLO DI RAGGIUNGIMENTO OBIETTIVI	LIVELLO DI RAGGIUNGIMENTO OBIETTIVI CON PONDERAZIONE LIVELLO RAGGIUNGIMENTO PROGETTI	NOTE
7	Attivazione di strumenti di reinserimento lavorativo e sostegno economico per persone in difficoltà-Tirocini formativi formazione-lavoro	Donelli Debora	Bergamini Renzo	Miglioramento dei servizi all'utenza e reinserimento nel mondo del lavoro	Realizzazione entro 31/12	3 persone		10%	Servizi sociali				In collaborazione e con CFP e Centro per l'Impiego
7	Attivazione nuovi percorsi per i percettori delle nuove misure di inclusione ADI e SFI	Donelli Debora	Bergamini Renzo/ Gialdini Mattea	coinvolgimento beneficiari all'attività sociale della comunità	Realizzazione entro 31/12	2 persone		10%	Servizi sociali				
10	Affidamento gestione Campi sportivi	Donelli Debora	Carnevali Federico	Miglioramento servizi all'utenza	Affidamento entro 31/07/2024	100%		10%	ufficio sport				
10	Affidamento attività di pulizia e guardiania della palestra 'Falcone e Borsellino'	Donelli Debora	Carnevali Federico	Miglioramento servizi all'utenza-verifica forme alternative di collaborazione con le Associazioni sportive per la gestione dell'impianto sportivo	Affidamento entro 31/12/2024	100%		10%	ufficio sport				
5	Interventi a favore dei giovani	Donelli Debora	Carnevali Federico	individuare e leggere le fragilità personali e di contesto sociale, per poter costruire strategie e azioni efficaci, e nello stesso tempo creare opportunità di incontro e recupero	da definire in corso d'anno	100%		5%	Ufficio Scuola				
9	Redazione nuovo regolamento comunale per la concessione di contributi economici e patrocinii	Donelli Debora	tutti gli Assessorati	Disciplinare la concessione di contributi e/o patrocinii o altre utilità di qualunque genere a soggetti terzi pubblici e privati. Uniformare l'azione pubblica ed individuare criteri corretti per l'erogazione.	Stesura e approvazione entro il 31/12/2024	100%		10%	Servizio Cultura				
9	Concessione in uso locali ex scuole medie di S.Vittoria per attività con finalità culturali	Donelli Debora	cultura	ampliamento dell'offerta delle attività culturali sul territorio a favore della cittadinanza	entro 31/07/2024	100%		10%	Servizio Cultura				
9	Aggiornamento Carta dei Servizi della Biblioteca	Donelli Debora	Gialdini Mattea	rendere i servizi bibliotecari più completi e a misura dell'utente in termini di efficacia, efficienza ed economicità e stabilisce i diritti e i doveri di coloro che accedono ai diversi servizi	Stesura e approvazione entro il 31/12/2024	100%		5%	Biblioteca				
	Riduzione dei tempi di pagamento art. 4-bis del D.L. n. 13/2023	Lorenzo Davoli	Bergamini Renzo	Efficienza interna	- 30 giorni per l'indicatore del tempo medio di pagamento - 0 per l'indicatore del tempo medio di ritardo.	100%		30%					
PIANO DELLE ATTIVITA' STRUTTURALI													
RIFERIMENTO ALLE LINEE GUIDA E PROGETTI	OBBIETTIVO	RESPONSABILE	ASSESSORE DI RIFERIMENTO	PROSPETTIVA DI VALORE (Efficienza interna, Miglioramento dei servizi all'utenza, conseguimento di economie, conseguimento di risorse ...)	MISURAZIONE	VALORE RILEVATO AL 31/12/2022	VALORE RILEVATO AL 31/12/2023	VALORE ATTESO 2024	VALORE RILEVATO AL 31/12/2024	GRUPPO DI LAVORO COINVOLTO	MEDIA PONDERATA DEL LIVELLO DI RAGGIUNGIMENTO OBIETTIVI		NOTE
9	Mantenimento del numero di prestiti di libri per la biblioteca superiore a 4500 l'anno	Donelli Debora	Gialdini Mattea	Miglioramento servizi all'utenza	Numero di prestiti librari effettuati	6071	6229	>5.000		Biblioteca			
9	Mantenere un numero di utenti attivi presso la biblioteca superiore al 15% della	Donelli Debora	Gialdini Mattea	Miglioramento dei servizi all'utenza	Numero di utenti attivi	1284	1299	> 1000		Biblioteca			
9	Realizzazione di un Gruppo di Lettura	Donelli Debora	Gialdini Mattea	Sondare interesse con primo incontro del Gruppo di Lettura	n. degli incontri			1		Biblioteca			
9	Collaborazione attiva con le scuole di ogni ordine e grado presenti dal territorio comunale per diffondere la cultura della lettura -	Donelli Debora	Gialdini Mattea	Miglioramento dei servizi all'utenza	numero scuole coinvolte - n. incontri	6		4		biblioteca			
9	adesione al progetto di Istoreco "Pietre d'Inciampo"	Donelli Debora	Gialdini Mattea	commemorazione nella giornata della memoria 27 gennaio 2024 o in data da concordare con Istoreco	installazione pietre	100%		n. 1		ufficio cultura			
9	Scarto materiale librario	Donelli Debora	Gialdini Mattea	proseguimento della revisione del patrimonio librario al fine di offrire materiale aggiornato e in linea con i bisogni attuali	numero volumi scartati	100%	1421			biblioteca			
7	Mantenere la percentuale di soddisfazione della domanda di Servizi di Assistenza Domiciliare superiore al 95%	Donelli Debora	Bergamini Renzo	Miglioramento dei servizi all'utenza	Rapporto percentuale tra domande ricevute e domande evase	100%		> 95%		Ufficio Assistenza			
7	Collaborazione con Enti del terzo settore x banco alimentare	Donelli Debora	Gialdini Mattea	Miglioramento dei servizi all'utenza	Attivazione convenzioni	100%		100%		Ufficio Assistenza			
	Collaborazione con Croce Rossa Italiana x attivazioni nuovi servizi ed interventi area sociale	Donelli Debora	Bergamini Renzo	Miglioramento dei servizi all'utenza	attivazione collaborazione per aiuto a persone bisognose	100%		100%		Ufficio Assistenza			
11	Mantenimento standard di servizio amministrativo	Donelli Debora	diversi Assessori	Efficienza interna	Numero di rilievi in materia di controlli di regolarità amministrativa	0		<3		Servizio Sociale - Culturale- Biblioteca - Scuola			
11	Mantenimento imparzialità amministrazione pubblica	Donelli Debora	Renzo Bergamini	Efficienza interna	Numero di rilievi in materia di controlli anticorruzione	0		<0		Servizio Sociale - Culturale- Biblioteca - Scuola			
11	Incrementare trasparenza dell'amministrazione	Donelli Debora	Renzo Bergamini	Efficienza interna	Aggiornamento dei dati in "Amministrazione Trasparente"	95%		> 90%		Servizio Sociale - Culturale- Biblioteca - Scuola			
MEDIA PONDERATA COMPLESSIVA DEL SETTORE													

PIANO DEGLI OBIETTIVI 2024 SETTORE FINANZIARIO E TRIBUTI

RIFERIMENTO ALLE LINEE GUIDA E PROGETTI	OBIETTIVO	RESPONSABILE	ASSESSORE DI RIFERIMENTO	PROSPETTIVA DI VALORE (Efficienza interna, Miglioramento dei servizi all'utenza, conseguimento di economie, conseguimento di risorse...)	MISURAZIONE	VALORE ATTESO AL 31/12	VALORE RILEVATO AL //2024	INCIDENZA	GRUPPO DI LAVORO COINVOLTO	MEDIA PONDERATA DEL LIVELLO DI RAGGIUNGIMENTO OBIETTIVI	LIVELLO DI RAGGIUNGIMENTO OBIETTIVI CON PONDERAZIONE LIVELLO RAGGIUNGIMENTO PROGETTI DELL'ANNUALITA' E STATO SALUTE	NOTE
	Introduzione e implementazione del nuovo portale per l'emissione e la contabilizzazione degli avvisi PagoPA	Responsabile ad interim	Maestri Eleonora	Efficienza interna	Completamento del passaggio al nuovo portale entro il 31/12	100%			Servizio Finanziario			
	Monitoraggio periodico delle fatture scadute e in scadenza, con relativa notifica agli Uffici dell'Ente	Responsabile ad interim	Maestri Eleonora	Efficienza interna	Produzione, entro il 31/12, di almeno 3 report relativi alle fatture scadute e in scadenza	100%			Servizio Finanziario			
	Verifica della corrispondenza tra la PCC e la contabilità interna	Responsabile ad interim	Maestri Eleonora	Efficienza interna	Espletamento, entro il 31/12, di almeno 2 cortilli sul portale PCC ai fini dell'allineamento con la contabilità interna	100%			Servizio Finanziario			
	Riduzione dei tempi di pagamento art. 4-bis del D.L. n. 13/2023	Lorenzo Davoli	Bergamini Renzo	Efficienza interna	- 30 giorni per l'indicatore del tempo medio di pagamento - 0 per l'indicatore del tempo medio di ritardo.	100%		30%				

PIANO DELLE ATTIVITA' STRUTTURALI

RIFERIMENTO ALLE LINEE GUIDA E PROGETTI	OBIETTIVO	RESPONSABILE	ASSESSORE DI RIFERIMENTO	PROSPETTIVA DI VALORE (Efficienza interna, Miglioramento dei servizi all'utenza, conseguimento di economie, conseguimento di risorse...)	MISURAZIONE	VALORE RILEVATO AL 31/12/2020	VALORE RILEVATO AL 31/12/2021	VALORE RILEVATO AL 31/12/2022	VALORE ATTESO 2024	VALORE RILEVATO AL //2024	GRUPPO DI LAVORO COINVOLTO	MEDIA PONDERATA DEL LIVELLO DI RAGGIUNGIMENTO OBIETTIVI	NOTE
	Recupero evasione fiscale IMU- TRSU - TARES	Giacomo Spatazza	Maestri Eleonora	Conseguimento di risorse	Importo accertato a bilancio in Euro	€ 333.245,01	€ 129.371,00	70%	€ 130.000,00		Ufficio Tributi		
	Pagamento dei fornitori di parte corrente non oltre i 30 gg. dal ricevimento fattura	Responsabile ad interim	Maestri Eleonora	Efficienza interna	Numero di giorni medi di pagamento fatture di parte corrente	tempo medio 25gg	28	33 < 30 gg.		-28	Ufficio Ragioneria		
	Rateizzazione tassazione locale	Giacomo Spatazza	Maestri Eleonora	Efficienza interna	Numero di ricorsi rapportato al numero di avvisi di accertamento CI-IMU emessi per anno	0	0	0 < 1%			Ufficio Tributi		
	Mantenimento standard di servizio amministrativo	Responsabile ad interim	Renzo Bergamini	Efficienza interna	Numero di rilievi in materia di controlli di regolarità amministrativa	0	1	1 < 3			Servizio Finanziario		
	Mantenimento standard di servizio amministrativo	Responsabile ad interim	Renzo Bergamini	Efficienza interna	Numero di rilievi in materia di controlli anticorruzione	0	0	0		0	Servizio Finanziario		
	Mantenimento standard di servizio amministrativo	Responsabile ad interim	Renzo Bergamini	Efficienza interna	Aggiornamento dei dati in "Amministrazione aperta"	92%	85%	85% > 90%			Servizio Finanziario		

MEDIA PONDERATA COMPLESSIVA DEL SETTORE

PIANO DEGLI OBIETTIVI 2024 SETTORE AFFARI GENERALI													
RIFERIMENTO ALLE LINEE GUIDA E PROGETTI	OBIETTIVO	RESPONSABILE	ASSESSORE DI RIFERIMENTO	PROSPETTIVA DI VALORE (Efficienza interna, Miglioramento dei servizi all'utenza, conseguimento di economie, conseguimento di risorse ...)	MISURAZIONE	VALORE ATTESO AL 31/12	VALORE RILEVATO AL //2024	INCIDENZA	GRUPPO DI LAVORO COINVOLTO	MEDIA PONDERATA DEL LIVELLO DI RAGGIUNGIMENTO OBIETTIVI	LIVELLO DI RAGGIUNGIMENTO OBIETTIVI CON PONDERAZIONE LIVELLO RAGGIUNGIMENTO PROGETTI DELL'ANNUALITA' E STATO DI SALUTE	NOTE	
11	Adeguamento normativa privacy	Segretario Comunale	Bergamini Renzo	Efficienza interna	Adozione atti entro 31/12	100%		10%	Ufficio Segreteria				
11	Implementazione fascicolo informatico	Segretario Comunale	Bergamini Renzo	Efficienza interna	Attivazione dematerializzazione e protocollazione entro 31/12	10%	0%	10%	Ufficio Segreteria				
	Ampliare il livello di informatizzazione dei servizi comunali	Segretario Comunale	Carnevali Federico	Miglioramento dei servizi all'utenza	Attivazione servizi secondo programmazione associata di Unione	100%		20%					
	Raggiungimento degli obiettivi individuali di tutti i settori	Segretario Comunale	Bergamini Renzo	Efficienza interna	Raggiungimento percentuale obiettivi	>70%		10%					
11	Revisione dotazione organica e riassetto organizzativo	Segretario Comunale	Bergamini Renzo	Efficienza interna	Attivazione piano fabbisogno personale nei termini programmati	100%		10%	Ufficio personale				
11	Mantenimento dei livelli di servizio settoriale	Segretario Comunale	Bergamini Renzo	Efficienza interna	Mantenimento servizi Affari generali e demografici secondo standard consolidati	100%		10%	---				
	Riduzione dei tempi di pagamento art. 4-bis del D.L. n. 13/2023	Lorenzo Davoli	Bergamini Renzo	Efficienza interna	- 30 giorni per l'indicatore del tempo medio di pagamento - 0 per l'indicatore del tempo medio di ritardo.	100%		30%					
PIANO DELLE ATTIVITA' STRUTTURALI													
RIFERIMENTO ALLE LINEE GUIDA E PROGETTI	OBIETTIVO	RESPONSABILE	ASSESSORE DI RIFERIMENTO	PROSPETTIVA DI VALORE (Efficienza interna, Miglioramento dei servizi all'utenza, conseguimento di economie, conseguimento di risorse ...)	MISURAZIONE	VALORE RILEVATO AL 31/12/2020	VALORE RILEVATO AL 31/12/2021	VALORE RILEVATO AL 31/12/2022	VALORE ATTESO 2024	VALORE RILEVATO AL //2024	GRUPPO DI LAVORO COINVOLTO	MEDIA PONDERATA DEL LIVELLO DI RAGGIUNGIMENTO OBIETTIVI	NOTE
11	Mantenimento di un numero di giorni per la formalizzazione degli atti inferiore a 15	Segretario Comunale	Bergamini Renzo	Efficienza interna	Numero di giorni medio tra avvio e conclusione determinazione	11,12	2,68	14	< 15		Ufficio Segreteria		
11	Trasparenza Amministrativa	Segretario Comunale	Bergamini Renzo	Efficienza interna	Realizzazione degli standard di trasparenza normativamente previsti	90%	80%	90%	> 90%		Ufficio personale		
3	Attività di controllo e anticorruzione	Segretario Comunale	Bergamini Renzo	Efficienza interna	Realizzazione attività di controllo secondo la pianificazione realizzata	100%	100%	100%	100%				
11	Presidio della tempistica nella realizzazione dei processi	Segretario Comunale	Bergamini Renzo	Efficienza interna	Numero di conclusioni dei procedimenti da parte del Responsabile sostitutivo per	0	0	0	non superamento dello sfioramento del 5% con intervento				
11	Presidio attività legale di supporto ai settori	Segretario Comunale	Bergamini Renzo	Efficienza interna	Mantenimento basso livello di contenzioso - Numero di contenziosi	0	0	0	Numero di cause ricevute per errori uffici max 1				
MEDIA PONDERATA COMPLESSIVA DEL SETTORE													

2.02.03 Obiettivi di Pari Opportunità e Piano delle Azioni Positive

PIANO DELLE AZIONI POSITIVE PER LE PARI OPPORTUNITA' TRIENNIO 2024-2026

Premessa

L'art. 48, del D. Lgs. 198/2006 prevede che i Comuni, sentite le rappresentanze sindacali unitarie, il comitato per le pari opportunità previsto dal CCNL e la consigliera o il consigliere di parità territorialmente competente predispongano piani di azioni positive tendenti ad assicurare la rimozione degli ostacoli che, di fatto, impediscono la piena realizzazione di pari opportunità di lavoro e nell'ambiente dei lavoro, tra uomini e donne.

Tali piani hanno durata triennale e possono essere finanziati dalle pubbliche amministrazioni nell'ambito delle proprie disponibilità di bilancio (art. 57, comma 1, lett. c) del D. Lgs. 165/2001).

Obiettivi

Nella definizione gli obiettivi che il Comune si propone di raggiungere, si ispira ai seguenti principi:

- a) Pari opportunità come condizione di uguale possibilità di riuscita o pari occasioni favorevoli;
- b) Azioni positive come strategia destinata a stabilire l'uguaglianza delle opportunità. In questa ottica gli obiettivi che l'Amministrazione Comunale si propone di perseguire nell'arco del triennio sono:
 - 1) tutelare e riconoscere come fondamentale e irrinunciabile il diritto alla pari libertà e dignità della persona dei lavoratori;
 - 2) garantire il diritto dei lavoratori ad un ambiente di lavoro sicuro, sereno e caratterizzato da relazioni interpersonali improntate al rispetto della persona e alla correttezza dei comportamenti;
 - 3) ritenere come valore fondamentale da tutelare il benessere psicologico dei lavoratori, garantendo condizioni di lavoro prive di comportamenti molesti o mobbizzanti;
 - 4) intervenire sulla cultura della gestione delle risorse umane perché favorisca le pari opportunità nello sviluppo della crescita professionale del proprio personale e tenga conto delle condizioni specifiche di uomini e donne;
 - 5) rimuovere gli ostacoli che impediscono di fatto la piena realizzazione di pari opportunità di lavoro e nel lavoro fra uomini e donne;
 - 6) offrire opportunità di formazione e di esperienze professionali e percorsi di carriera per riequilibrare eventuali significativi squilibri di genere nelle posizioni lavorative soprattutto medio-alte;
 - 7) favorire politiche di conciliazione dei tempi e delle responsabilità professionali e familiari;
 - 8) sviluppare criteri di valorizzazione delle differenze di genere all'interno dell'organizzazione;

L'organico del Comune

Il piano triennale delle azioni positive del Comune di Gualtieri non può prescindere dalla constatazione che l'organico del Comune non presenta situazioni di squilibrio di genere a svantaggio delle donne così come risulta dalla tabella che segue:

RUOLO/CATEGORIA	DONNE	UOMINI	TOTALE
Funzionari E.q.	2 (50%)	2 (50%)	4
Funzionari	2 (67 %)	1 (33 %)	3
Istruttori	8 (89,0 %)	1 (11,0 %)	9
Operatori esperti	0 (0%)	1 (100%)	1
Totale	12 (71%)	5 (29%)	17

Il piano delle azioni positive più che a riequilibrare la presenza femminile nelle posizioni apicali, sarà quindi orientato a presidiare l'uguaglianza delle opportunità offerte alle donne e agli uomini nell'ambiente di lavoro, e a promuovere politiche di conciliazione delle responsabilità professionali e familiari.

Le azioni positive

- 1) Costituire e rendere operativo il Comitato per le pari opportunità previsto dal CCNL e dal CCDI;
- 2) Promuovere una eventuale indagine conoscitiva sul benessere organizzativo del personale;
- 3) Nel rispetto degli artt. 7, comma 4 e 57, comma 1, lett. C) del D. Lgs. 165/2001 e dell'art. 23 del CCNL 1.4.99 garantire:
 - a) la formazione e l'aggiornamento di tutto il personale, senza discriminazione di genere;
 - b) adottare modalità organizzative delle azioni formative che favoriscano la partecipazione di lavoratori e lavoratrici in condizioni di pari opportunità e non costituiscano ostacolo alla conciliazione fra vita professionale e vita familiare;
 - c) riservare alle donne, salva motivata impossibilità, almeno 1/3 dei posti di componenti delle commissioni di concorso o selezione;
 - d) motivare adeguatamente l'eventuale scelta del candidato di sesso maschile collocato a pari merito nelle graduatorie delle assunzioni/progressioni;
 - e) garantire pari opportunità fra uomini e donne per l'accesso al lavoro dichiarando espressamente tale principio nei bandi di selezione di personale;
- 4) mettere a disposizione del personale dipendente le strutture ed i servizi dell'asilo nido consentendo loro l'accesso nel rispetto della disciplina regolamentare dello stesso;
- 5) consentire, laddove possibile, temporanee personalizzazioni dell'orario di lavoro di tutto il personale, in presenza di oggettive esigenze di conciliazione tra la vita familiare e la vita professionale, determinate da esigenze di assistenza di minori, anziani, malati gravi, diversamente abili ecc.....
Tali personalizzazioni di orario dovranno essere compatibili con le esigenze di funzionalità dei servizi;
- 6) Attivare specifici percorsi di reinserimento nell'ambiente di lavoro del personale al rientro dal congedo per maternità/paternità;

Monitoraggio

Il Comitato Pari Opportunità previsto dal CCNL e dal CCDI curerà il monitoraggio del piano relazionando annualmente alla Giunta Comunale e alle RSU.

A. ANALISI DEL CONTESTO INTERNO

L'organizzazione e la dotazione organica dell'Unione e degli enti associati è indicata e approvata nei singoli DUP (Documento Unico di Programmazione) a cui si fa riferimento per i dati di dettaglio. Nel DUP è altresì presente l'indicazione degli enti partecipati e delle funzioni comunali trasferite.

L'articolazione organizzativa dei Comuni e dell'Unione è definita in forma funzionale, generalmente suddivisa in aree/settori con a capo di ogni area un dirigente o responsabile di posizione organizzativa. A fianco della articolazione funzionale possono essere attive singole unità di progetto. La funzione di coordinamento viene svolta dal Direttore, per quanto riguarda l'Unione, e dai Segretari per quanto riguarda i Comuni.

I referenti

I Responsabili di Settore/Dirigenti sono individuati referenti in materia di prevenzione della corruzione e della trasparenza e perciò concorrono attivamente all'attuazione, al monitoraggio e al controllo del presente piano; riferiscono al responsabile anticorruzione in merito alle difficoltà e criticità che dovessero emergere durante l'espletamento di tali compiti.

Dal PNA 2016.

Al fine di garantire che il RPCT possa svolgere il proprio ruolo con autonomia ed effettività, l'organo di indirizzo dispone le eventuali modifiche organizzative necessarie per assicurare funzioni e poteri idonei al RPCT.

A tale scopo, è auspicabile che:

- ✓ il RPCT sia dotato di una struttura organizzativa di supporto adeguata, per qualità del personale e per mezzi tecnici, al compito da svolgere;
- ✓ che vengano assicurati al RPCT poteri effettivi, preferibilmente con una specifica formalizzazione nell'atto di nomina, di interlocuzione nei confronti di tutta la struttura, sia nella fase della predisposizione del Piano e delle misure sia in quella del controllo sulle stesse;
- ✓ che, ferma restando l'autonomia di ogni amministrazione o ente, sia costituito un apposito ufficio dedicato allo svolgimento delle funzioni poste in capo al RPCT. Ove ciò non sia possibile, è opportuno rafforzare la struttura di supporto mediante appositi atti organizzativi che consentano al RPCT di avvalersi di personale di altri uffici.

Numerosi servizi e/o attività non sono più gestiti a livello di ente. Di seguito si evidenziano i principali soggetti gestori di servizi sul territorio dell'Unione.

All'**Unione Bassa Reggiana** sono stati affidati il Servizio Sociale Integrato Zonale, il Nuovo Ufficio di Piano ed altre funzioni, quali la Polizia Municipale, il Servizio Personale, i Tributi, il Sistema Informativo, il SUAP, il Nucleo di Valutazione, i Servizi Scolastici, il Servizio Appalti e la Protezione Civile, funzioni relative al Controllo di Gestione.

Sabar Servizi Srl gestisce la raccolta, il trasporto ed il conferimento in discarica dei rifiuti solidi urbani e assimilati nonché le isole e piattaforme ecologiche di proprietà del Comune, i cimiteri ed i servizi cimiteriali nonché la pubblica illuminazione.

ACER Azienda casa Emilia Romagna di Reggio Emilia gestisce gli alloggi ERP. **ACT Azienda consorziale trasporti** gestisce la mobilità provinciale.

Agenzia mobilità srl si occupa di progettazione, sviluppo e coordinamento dei servizi di mobilità. **CFP Bassa Reggiana srl** si occupa di formazione.

AGAC Infrastrutture e Piacenza Infrastrutture sono due società detentrici delle reti dei servizi idrici.

Le società della holding **IREN (oggi IRETI)** erogano acqua e gas e si occupano del sistema fognario.

Lepida spa si occupa di reti e servizi di telecomunicazione.

Infrastrutture fluviali srl si occupa della gestione porti e della promozione del turismo.

L'Associazione Pro.Di.Gio. si occupa della progettazione per i giovani.

L'Associazione Progettinanza si occupa dei rapporti internazionali delle scuole.

L'Associazione Dopo di Noi si occupa dei minori diversamente abili.

B. ANALISI DEL CONTESTO ESTERNO

Questo territorio vanta una consistente presenza ed operatività nel tessuto sociale di associazioni di volontariato, di sindacati, delle parrocchie, e di altre istituzioni che rappresentano anche un efficace filtro alla diffusione della criminalità organizzata.

In tale contesto preme peraltro evidenziare che il 21 dicembre 2015 il GUP di Bologna, al termine della fase preliminare del processo penale svoltosi a Bologna, ha rinviato a giudizio 147 imputati per “ndrangheta” davanti al Giudice naturale, vale a dire il Tribunale Penale di Reggio Emilia, luogo e territorio nel quale i presunti reati sono stati commessi.

In data 23 marzo 2016 ha, quindi, inizio il processo penale “Aemilia” avanti il Tribunale di Reggio Emilia.

Il processo “Aemilia” che ha visto numerose decine di arresti nelle regioni del Nord Italia ed in particolare in Emilia-Romagna, con accuse che riguardano l’associazione di tipo mafioso, estorsione, usura, riciclaggio ed emissione di fatture false, testimonia che la presenza anche nella regione emiliana-romagnola delle storiche organizzazioni malavitose è ormai un dato di fatto e che rende necessario adottare idonee misure preventive per evitare che si infiltrino nelle istituzioni e nel tessuto democratico del territorio.

A tal proposito si segnala che, già da alcuni anni prima dell’inchiesta di cui sopra, la quasi maggior parte dei Comuni della Provincia di Reggio Emilia, ha aderito al protocollo d’intesa proposto dalla Prefettura di Reggio Emilia, per la prevenzione dei tentativi di infiltrazione della criminalità organizzata nel settore degli appalti e concessioni di lavori pubblici.

In data 22.06.2016 è stato sottoscritto il “Protocollo di legalità per la prevenzione dei tentativi di infiltrazione della criminalità organizzata nel settore dell’edilizia privata e dell’urbanistica e, successivamente, è stata sottoscritta la convenzione per la costituzione di un ufficio associato di supporto alle attività connesse al citato protocollo di legalità.

Nel frattempo la Regione Emilia Romagna ha approvato la Legge Regionale 28.10.2016, n. 8 “Testo unico per la formazione della legalità e per la valorizzazione della cittadinanza e dell’economia responsabili” che, tra l’altro, contiene norme finalizzate alla prevenzione ed al contrasto della corruzione e dell’illegalità con iniziative che prevedono anche il coinvolgimento degli enti locali.

Ogni ente autorizza il Responsabile della prevenzione della corruzione e trasparenza a partecipare alla Rete per l’integrità e la trasparenza quale sede di confronto volontario per condividere esperienze ed attività di prevenzione tra gli enti aderenti facenti parte del territorio regionale.

La Rete per l’integrità e la trasparenza-Gruppo di lavoro “Descrizione del contesto esterno” in data 15 novembre 2018 ha concluso l’attività finalizzata alla redazione di linee guida condivise per l’illustrazione del “contesto esterno”, da utilizzare da parte dei RPCT aderenti alla Rete in sede di aggiornamento del Piano triennale per la prevenzione della corruzione e trasparenza già a partire dalle annualità 2019-2021.

In occasione del Convegno “Aemilia. Cosa abbiamo imparato” organizzato dalla Provincia di Reggio Emilia (<http://www.reggionline.com/tag/provincia-Reggio-Emilia/>) Lunedì 18 dicembre 2017, gli

avvocati patrocinanti la Provincia di Reggio Emilia e i Comuni di Reggio Emilia, Brescello, Bibbiano, Montecchio e Reggiolo, hanno fatto il punto sulla situazione.

La Provincia e i cinque Comuni che si sono costituiti parte civile nel processo Aemilia hanno ottenuto un risarcimento complessivo di 850mila euro, deciso in primo grado e confermato in appello nel procedimento con rito abbreviato.

Nel documento che segue, si evidenzia la descrizione del contesto esterno, alla luce di alcuni Piani triennali della prevenzione della corruzione dell'Emilia Romagna approvati da alcuni enti (tra cui Unioncamere e Regione Emilia Romagna/Giunta Regionale).

RETE PER L'INTEGRITA' E LA TRASPARENZA
(GRUPPO DI LAVORO "DESCRIZIONE CONTESTO ESTERNO")
DESCRIZIONE DEL CONTESTO ESTERNO
SCENARIO ECONOMICO-SOCIALE

1. Profilo criminologico del territorio regionale

(Fonte dei dati: estratto da uno studio del Gabinetto del Presidente della Giunta regionale- Settore sicurezza urbana e legalità)

Come ormai provato da diverse indagini delle forze investigative, anche in Emilia-Romagna si deve registrare una presenza criminale e mafiosa di lunga data, la cui pericolosità, per diverso tempo, è rimasta confinata nell'ambito dei mercati illeciti (soprattutto nel traffico degli stupefacenti), ma che in tempi recenti sembrerebbe esprimere caratteristiche più complesse.

Infatti occorre ricordare, in primo luogo, la progressione delle attività mafiose nell'economia legale, specie nel settore edile e commerciale, e, parallelamente, lo strutturarsi di un'area grigia formata da attori eterogenei, anche locali, con cui i gruppi criminali hanno stretto relazioni al fine di sfruttare opportunità e risorse del territorio (appalti, concessioni, acquisizioni di immobili o di aziende, ecc.).

A rendere tale scenario ancora più complesso occorre considerare, inoltre, la presenza di gruppi criminali stranieri, i quali generalmente sono impegnati nella gestione di alcuni grandi traffici illeciti, sia in modo autonomo che in collaborazione con la criminalità autoctona (fra tutti, si ricorda il traffico degli stupefacenti e lo sfruttamento della prostituzione). Non vanno trascurati, da ultimo, il comparire della violenza e i tentativi di controllo mafioso del territorio, i cui segni più evidenti sono rappresentati dalle minacce ricevute da alcuni operatori economici, esponenti politici, amministratori locali o professionisti dell'informazione, oltre che dalla preoccupante consistenza numerica raggiunta dalle estorsioni, dai danneggiamenti e dagli attentati dinamitardi e incendiari (reati, questi, solitamente correlati fra di loro).

Secondo le recenti indagini giudiziarie, il nostro territorio oggi sembrerebbe essere quindi di fronte a un fenomeno criminale e mafioso in via di sostanziale mutamento: non più isolato dentro i confini dei traffici illeciti come è avvenuto in passato, ma ormai presente anche nella sfera della società legale e capace di mostrare, quando necessario, i tratti della violenza tipici dei territori in cui ha avuto origine.

Le mafie di origine calabrese (l'ndrangheta) e campana (la camorra), come dimostrano i riscontri investigativi degli ultimi anni, sono senz'altro le organizzazioni criminali maggiormente presenti nel territorio dell'Emilia-Romagna.

Tuttavia va detto che esse agiscono all'interno di una realtà criminale più articolata di quella propriamente mafiosa, all'interno della quale avvengono scambi e accordi reciprocamente vantaggiosi fra i diversi attori sia del tipo criminale che economico-legale, al fine di accumulare ricchezza e potere.

A questa complessa realtà criminale, come è noto, partecipano anche singoli soggetti, i quali commettono per proprio conto o di altri soggetti, mafiosi e non, soprattutto reati finanziari (si pensi al riciclaggio), oppure offrono, sia direttamente che indirettamente, sostegno di vario genere alle organizzazioni criminali.

Di seguito, in modo sintetico, si descrivono l'intensità e gli sviluppi nella nostra regione di alcune attività e traffici criminali. Si tratta di attività caratterizzate da una certa complessità, realizzate, proprio per questa loro peculiarità, attraverso l'associazione di persone che perseguono uno scopo criminale comune.

La tabella 1, riporta il numero di persone denunciate o arrestate tra il 2010 e il 2018 perché sospettate di aver commesso questi reati per dieci reati dello stesso tipo con autore noto denunciati nel medesimo periodo di tempo.

A conferma di quanto si diceva prima, ciascuna fattispecie criminale presa in considerazione presenta un carattere inequivocabilmente associativo, visto che il rapporto che si riscontra fra il numero degli autori e quello dei delitti denunciati è regolarmente a favore dei primi.

TABELLA 1:

Numero di persone denunciate o arrestate dalle forze di polizia ogni dieci reati denunciati con autore noto in Emilia-Romagna, in Italia e nel Nord-Est. Distinzione per alcune fattispecie delittuose. Periodo 2010-2018

	Emilia-Romagna	Italia	Nord-Est
Associazione a delinquere	87	91	76
Omicidi di mafia	30	57	30
Estorsioni	17	20	17
Danneggiamenti, attentati	15	16	15

Produzione, traffico e spaccio di stupefacenti	19	20	20
Sfruttamento della prostituzione	27	27	26
Furti e rapine organizzate	21	21	20
Ricettazione	15	15	16
Truffe, frodi e contraffazione	14	16	14
Usura	24	27	21
Riciclaggio e impiego di denaro illecito	27	25	27

Fonte: Elaborazione Regione Emilia-Romagna su dati SDI del Ministero dell'Interno.

Di ciascuno di questi reati, si esamineranno gli sviluppi e il peso che hanno avuto nella nostra regione e nelle sue province in un arco temporale di dieci anni: dal 2010 al 2019, che corrisponde al periodo più recente per cui i dati sono disponibili.

Nella tabella 2, sotto riportata, è indicata la somma delle denunce rilevate dalle forze di polizia tra il 2010 e il 2019, il tasso di variazione medio annuale e il tasso medio di delittuosità calcolato su 100 mila abitanti. Al fine di contestualizzare la posizione dell'Emilia-Romagna rispetto a tali fenomeni, nella tabella sono riportati anche i dati che riguardano l'Italia e il Nord-Est, ovvero la ripartizione territoriale di cui è parte.

TABELLA 2:

Reati denunciati dalle forze di polizia all'autorità giudiziaria in Emilia-Romagna, in Italia e nel Nord-Est. Periodo 2010-2019 (nr. complessivo dei reati denunciati; tasso di variazione medio annuale; tasso di delittuosità medio per 100.000 abitanti).

	EMILIA-ROMAGNA	ITALIA	NORD-EST
--	-----------------------	---------------	-----------------

	Totale delitti denunciati	Tasso di variazione medio annuale media	Tasso su 100 mila ab.	Totale delitti denunciati	Tasso di variazione medio annuale media	Tasso su 100 mila ab.	Totale delitti denunciati	Tasso di variazione medio annuale media	Tasso su 100 mila ab.
Truffe, frodi e contraffazione	114.171	7,9	258,1	1.533.289	8,2	254,5	274.894	9,8	237,1
Stupefacenti	25.841	2,4	58,4	355.472	2,1	59,0	58.959	2,4	50,8
Ricettazione e contrabbando	17.913	-3,5	40,5	230.420	-4,2	38,3	37.242	-3,8	32,1
Furti e rapine organizzate	6.106	-5,1	13,8	82.014	-6,9	13,6	11.334	-4,4	9,8
Estorsioni	5.768	11,4	13,0	80.529	5,2	13,4	11.538	9,3	10,0
Danneggiamenti, attentati	3.743	2,1	8,5	95.934	-2,5	15,9	8.066	-2,3	7,0
Sfruttamento della prostituzione	1.072	-9,8	2,4	10.523	-11,4	1,7	2.166	-9,0	1,9
Riciclaggio	1.008	12,0	2,3	4,1	4,1	2,8	2.532	8,9	2,2
Usura	369	17,1	0,8	3.466	-5,5	0,6	635	4,7	0,5
Associazione a delinquere	321	5,3	0,7	8.370	-4,0	1,4	1.059	-3,1	0,9
Omicidi di mafia	1	-100,0	0,0	469	-4,7	0,1	1	-100,0	0,0
Totale delitti associativi	176.313	5,0	398,6	2.417.519	4,8	401,3	408.426	6,4	352,2

Fonte: Elaborazione Regione Emilia-Romagna su dati SDI del Ministero dell'Interno.

Considerati complessivamente, questi reati nella nostra regione sono cresciuti in media di cinque punti percentuali ogni anno (di 5,9 nell'ultimo biennio), in Italia di 4,8 (di 6 nell'ultimo biennio) e nel Nord-Est di 6,4 punti (di 9,3 nell'ultimo biennio).

Più in particolare, limitando lo sguardo all'Emilia-Romagna, nel decennio esaminato, il reato di usura è cresciuto in media di 17 punti percentuali all'anno (di 33 solo nell'ultimo biennio), quello di riciclaggio di 12 (di 38 nell'ultimo biennio), le estorsioni di 11 (benché nell'ultimo biennio siano diminuite di oltre 4 punti), le truffe, le frodi e i reati di contraffazione di 8 (di 13 nell'ultimo biennio), il reato di associazione a delinquere di 5 (benché nell'ultimo biennio sia diminuito di 22 punti), i reati riguardanti gli stupefacenti di oltre 2 punti (benché nell'ultimo biennio siano diminuiti di 2 punti percentuali).

Diversamente da questi reati, ancora nel decennio esaminato, i danneggiamenti e gli attentati dinamitardi nel decennio considerato sono diminuiti in media di 2 punti percentuali all'anno (di 21 solo nell'ultimo biennio), i reati di ricettazione e di contrabbando di quasi 4 punti (di 22 nell'ultimo biennio), i furti e le rapine organizzate di 5 (di quasi 13 nell'ultimo biennio) e il reato di sfruttamento della prostituzione di 10 (anche se nell'ultimo biennio ha registrato una crescita di 6 punti).

Come si può osservare nella tabella 3, riportata di seguito, la tendenza di questi reati non è stata omogenea nel territorio della regione.

TABELLA 3:

Andamento dei reati denunciati dalle forze di polizia all'autorità giudiziaria nelle province dell'Emilia-Romagna. Periodo 2010-2019 (tasso di variazione medio annuale)

	ER	PC	PR	RE	MO	BO	FE	RA	FC	RN
Usura	17,1	0,0	93,2	0,0	7,8	13,1	0,0	0,0	0,0	0,0
Riciclaggio	12,0	22,1	15,0	78,1	19,8	3,4	0,0	34,7	100,7	60,8
Estorsioni	11,4	15,3	11,6	17,7	12,9	17,7	12,3	12,9	12,8	11,0
Truffe, frodi e contraffazione	7,9	9,1	7,8	11,1	7,7	8,2	12,7	8,0	4,3	6,2
Associazione a delinquere	5,3	0,0	0,0	0,0	2,6	28,9	0,0	0,0	153,7	0,0
Stupefacenti	2,4	11,3	8,8	1,4	2,7	1,9	7,0	3,9	2,2	0,2
Sfruttamento della prostituzione	-9,8	29,4	94,4	22,3	-6,3	-8,8	-4,3	6,9	-17,3	-18,8
Furti e rapine organizzate	-5,1	1,0	-2,1	-5,3	2,6	-4,6	1,1	-7,5	-8,1	- 2,9
Ricettazione e contrabbando	-3,5	-1,0	-2,0	-4,2	0,9	-2,4	-1,7	-2,8	-4,7	-4,8

Danneggiamenti, attentati dinamitardi	-2,1	0,3	7,4	1,6	-0,7	-0,6	7,9	-2,1	-9,3	5,4
Omicidi di mafia	-100,0	0,0	-100,0	0,0	0,0	0,0	0,0	0,0	0,0	0,0
Totale	5,0	6,7	6,1	6,5	5,5	5,2	8,6	4,5	2,1	2,5

Fonte: Elaborazione Regione Emilia-Romagna su dati SDI del Ministero dell'Interno.

I rilievi esposti nella tabella, in cui sono esposti gli andamenti medi per provincia dei reati durante il decennio, si possono così sintetizzare:

1. nella provincia di Piacenza sono cresciute oltre la media regionale i reati di riciclaggio, le estorsioni, le truffe, le frodi e la contraffazione, i reati riguardanti gli stupefacenti, lo sfruttamento della prostituzione, i furti e le rapine organizzate e i danneggiamenti e gli attentati dinamitardi e incendiari (va fatto notare che riguardo a questi ultimi tre gruppi di reati, la tendenza della provincia è stata opposta a quella della regione: mentre infatti in regione questi reati sono diminuiti, qui sono aumentati sensibilmente);
2. la provincia di Parma ha avuto una crescita superiore alla media della regione rispetto ai reati di usura, di riciclaggio, a quelli riguardanti gli stupefacenti e, in controtendenza rispetto a quanto è avvenuto in generale nella regione, ai reati di sfruttamento della prostituzione e ai danneggiamenti;
3. la provincia di Reggio Emilia ha registrato una crescita superiore alla media regionale riguardo ai reati di riciclaggio, alle estorsioni e alle truffe, alle frodi e alla contraffazione; in controtendenza rispetto a quanto si è registrato in generale in regione, in questa provincia sono cresciuti anche i reati di sfruttamento della prostituzione e i danneggiamenti;
4. la provincia di Modena ha avuto una crescita più elevata di quella media regionale rispetto ai reati di riciclaggio e alle estorsioni; diversamente dall'andamento regionale, in questa provincia sono aumentati anche i furti e le rapine organizzate e i reati di ricettazione e di contrabbando;
5. nella provincia di Bologna si sono registrati valori superiori alla media regionale per i reati riguardanti il riciclaggio e le estorsioni;
6. nella provincia di Ferrara sono cresciuti in misura superiore alla media le estorsioni, le truffe e i reati riguardanti gli stupefacenti; in controtendenza all'andamento medio della regione, in questa provincia sono cresciuti anche i furti e le rapine organizzate e i danneggiamenti;
7. la provincia di Ravenna registra valori superiori alla media della regione relativamente ai reati di riciclaggio, alle estorsioni e a quelli che riguardano gli stupefacenti; diversamente di quanto si è registrato a livello regionale, in questa provincia è cresciuto anche il reato di sfruttamento e favoreggiamento della prostituzione;
8. la provincia di Forlì-Cesena registra valori superiori alla media della regione relativamente ai reati di riciclaggio, alle estorsioni e al reato di associazione a delinquere;

9. la provincia di Rimini registra valori superiori alla media regionale riguardo ai reati di riciclaggio e, contrariamente alla tendenza media della regione, ai danneggiamenti e agli attentati dinamitardi e incendiari.

Una sintesi utile, a fini interpretativi, di quanto è stato illustrato finora, è possibile ottenerla dalla tabella 4.

La tabella illustra tre diversi indici che misurano l'incidenza della presenza della criminalità organizzata nel territorio della regione.

In particolare, gli indici sono stati ottenuti dai reati esaminati più sopra in modo dettagliato, i quali, seguendo quanto è noto in letteratura, sono stati raggruppati in tre diversi ambiti in cui agiscono i gruppi criminali:

1. l'ambito del controllo del territorio (Power Syndacate): vi ricadono una serie di reati-spia che attestano il controllo del territorio da parte delle organizzazioni criminali (come gli omicidi per motivi di mafia, i reati di associazione a delinquere mafiosa, le estorsioni, i danneggiamenti e gli attentati dinamitardi e incendiari); queste attività criminali generalmente sono consolidate e incidono in misura elevata nelle zone di origine delle mafie, o dove le mafie sono presenti da più tempo;

2. l'ambito della gestione dei traffici illeciti (Enterprise Syndacate): vi ricadono i reati riguardanti gli stupefacenti, lo sfruttamento della prostituzione, i furti e le rapine organizzate, i reati di ricettazione. Queste attività criminali risultano tendenzialmente più diffuse, sia nei territori di origine delle mafie che altrove, dove insistono grandi agglomerati urbani.

3. l'ambito delle attività criminali economiche-finanziarie: vi ricadono i reati di riciclaggio, di usura, le truffe, le frodi e i reati di contraffazione. Queste attività criminali tendono a essere più diffuse nei territori economicamente e finanziariamente ricchi. Spesso coinvolgono una rete di soggetti afferenti spesso al mondo delle professioni, non necessariamente strutturati all'interno delle organizzazioni, ma per le quali questi offrono prestazioni specialistiche.

TABELLA 4:

Presenza della criminalità organizzata nelle province dell'Emilia-Romagna secondo gli indici di "Controllo del territorio", "Gestione di traffici illeciti" e delle "Attività criminali economiche-finanziarie". Periodo 2010-2019 (tassi medi del periodo su 100 mila residenti; indice di variazione media annuale del periodo; indice di variazione del biennio 2018-2019).

	Power Syndacate (Controllo del territorio)	Enterprise Syndacate (Gestione dei traffici illeciti)	Crimine Economico- Finanziario
--	---	--	--------------------------------------

	Tasso su 100 mila ab.	Variazione media	Variazione 2018-2019	Tasso su 100 mila ab.	Variazione media	Variazione 2018-2019	Tasso su 100 mila ab.	Variazione media	Variazione 2018-2019
Italia	30,8	0,2	-7,0	112,9	-1,2	-6,0	258,5	8,1	11,2
Nord-est	17,9	3,0	-7,4	94,9	-0,6	-6,4	240,6	9,8	15,2
Emilia-Romagna	22,2	4,5	-10,1	115,2	-0,8	-9,1	261,3	7,9	12,7
Piacenza	16,7	6,5	-13,6	94,7	5,0	-5,9	205,4	8,8	7,0
Parma	23,0	7,2	-16,3	106,0	2,2	-6,6	264,1	7,9	16,9
Reggio nell'Emilia	19,1	6,9	-41,3	79,0	-2,0	3,9	204,4	11,2	15,6
Modena	16,3	4,3	-6,1	86,9	1,1	-2,2	219,9	7,8	12,3
Bologna	29,2	8,1	11,0	147,5	-1,3	-15,4	340,9	8,1	7,5
Ferrara	18,7	4,8	-5,5	95,8	2,1	-5,4	223,0	12,8	32,8
Ravenna	22,5	2,1	14,9	157,3	-0,6	-10,1	273,4	7,9	20,6
Forlì-Cesena	18,4	3,3	-4,6	93,8	-2,1	-29,8	236,2	4,3	9,9
Rimini	29,2	7,8	-38,6	157,3	-2,8	0,6	295,9	6,3	4,7

Fonte: Elaborazione Regione Emilia-Romagna su dati SDI del Ministero dell'Interno.

Come si può osservare nella tabella, il valore dell'indice che attesta il "controllo del territorio" da parte delle organizzazioni criminali nella nostra regione è decisamente sotto la media dell'Italia, ma risulta più alta della media della ripartizione territoriale del Nord-Est.

Per quanto riguarda invece gli altri due ambiti di attività la nostra regione detiene tassi leggermente superiori a quelli medi dell'Italia e molti più elevati di quelli Nord-Est.

In particolare, riguardo alla gestione dei traffici illeciti il tasso della regione è di 115,2 ogni 100 mila abitanti (quello dell'Italia di 112,9, mentre quello del Nord-Est di 94,9 ogni 100 mila abitanti), mentre per quanto riguarda l'ambito della criminalità economica-finanziaria il tasso regionale è di 261,3 ogni 100 mila abitanti (quello dell'Italia di 258,5, mentre quello del Nord-Est 240,6).

Osservando ora l'incidenza di queste attività all'interno della regione, emergono quattro province dove i valori dei tassi risultano più elevati di quelli medi regionali: Parma, Bologna, Ravenna e Rimini. In particolare, nella provincia di Parma risultano più elevati i tassi che afferiscono agli ambiti del controllo del territorio e delle attività criminali economiche-finanziarie, mentre nelle Province di Bologna, Ravenna e Rimini si registrano tassi più elevati della media rispetto a tutte e tre gli ambiti criminali.

Un tasso così elevato, nel nostro territorio, di reati da "colletti bianchi" (economico-finanziari) preoccupa anche perché, come hanno rilevato i giudici del processo Aemilia, i clan mafiosi presenti

in Emilia presentano “una strategia di infiltrazione che muove spesso dall’attività di recupero di crediti inesigibili per arrivare a vere e proprie attività predatorie di complessi produttivi fino a creare punti di contatto e di rappresentanza mediatico-istituzionale” .

Questo obbliga le Pubbliche amministrazioni a rafforzare le proprie misure di contrasto alla corruzione e ai reati corruttivi in genere, e ad attrezzarsi per evitare di collaborare, magari in modo ignaro, al riciclaggio, nell’economia legale, di proventi da attività illecite e quindi all’inquinamento dei rapporti economici, sociali e politici.

Ma anche per evitare, in uno scenario economico-sociale in ginocchio a causa della pandemia, che le ingenti risorse finanziarie e le misure di sostegno messe o che saranno messe in campo a favore della imprese non siano intercettate e non costituiscano un’ulteriore occasione per la criminalità organizzata.

3. Attività di contrasto sociale e amministrativo

(Fonti dei dati: Gabinetto del Presidente della Giunta regionale- Settore sicurezza urbana e legalità; struttura di coordinamento della Rete per l’integrità e la Trasparenza-Giunta regionale)

Alla luce di questo scenario indubbiamente preoccupante, in ordine alla infiltrazione della criminalità organizzata nel territorio emiliano-romagnolo, nonostante anche autorevoli osservatori sostengano che la presenza delle mafie in regione, e più in generale nel Nord Italia, sarebbe stata trascurata o sottovalutata dalle classi dirigenti locali e dalla società civile, tanto le amministrazioni del territorio, quanto l’opinione pubblica e la società civile non solo sono consapevoli di questo pericoloso fenomeno, ma ormai da diverso tempo cercano di affrontarla nei modi e con gli strumenti che gli sono più consoni.

Oltre alla Legge Regione Emilia-Romagna 28 ottobre 2016, n. 18 "Testo unico per la promozione della legalità e per la valorizzazione della cittadinanza e dell’economia responsabili", (c.d. Testo Unico della Legalità), di cui parleremo a breve, infatti, molte altre attività volte a prevenire e contrastare le mafie e il malaffare, realizzate sia dalla Regione che da molti enti del territorio prima che questa legge fosse approvata, dimostrerebbero il contrario.

D’altra parte, nessuna sottovalutazione del problema sembrerebbe esserci stata da parte della società civile, considerati gli straordinari sviluppi registrati in questi anni dal fronte dell’antimafia civile, il quale ha visto attivamente e progressivamente coinvolte numerose associazioni del territorio regionale fino a diventare fra i più attivi nel panorama italiano.

Allo stesso modo, non si può neppure negare che l’opinione pubblica oggi si dimostri disattenta, inconsapevole o, peggio ancora, indifferente di fronte a tale problema.

Ritornando al Testo Unico della Legalità, con l’adozione di tale legge la Regione Emilia-Romagna ha dedicato una particolare attenzione ai progetti di promozione della legalità. Sono incentivate tutte le iniziative per la promozione della cultura della legalità sviluppate d’intesa con i diversi livelli istituzionali, ivi incluse le società a partecipazione regionale, che comprendono anche il

potenziamento dei programmi di formazione del personale e lo sviluppo della trasparenza delle pubbliche amministrazioni.

Numerose disposizioni sono volte a rafforzare la prevenzione dei fenomeni di corruzione ed illegalità a partire dal settore degli appalti pubblici. Tra le misure previste:

- la valorizzazione del rating di legalità delle imprese (art. 14);
- la creazione di elenchi di merito, a partire dal settore dell'edilizia ed in tutti i comparti a maggior rischio di infiltrazione mafiosa (art. 14);
- la diffusione della Carta dei Principi delle Imprese e dell'Elenco di Merito delle imprese e degli operatori economici (art. 14);
- il monitoraggio costante degli appalti pubblici, anche in collaborazione con l'Autorità anticorruzione (art. 24);
- la riduzione delle stazioni appaltanti, favorendo la funzione di centrale unica di committenza esercitata dalle unioni di comuni (art. 25);
- la promozione della responsabilità sociale delle imprese, al fine di favorire il pieno rispetto delle normative e dei contratti sulla tutela delle condizioni di lavoro (art. 26).

Ulteriori misure specifiche vengono adottate per il settore dell'autotrasporto e facchinaggio, con il potenziamento dell'attività ispettiva e di controllo negli ambiti della logistica, e in quelli del commercio, turismo, agricoltura e della gestione dei rifiuti, anche al fine di contrastare i fenomeni del caporalato e dello sfruttamento della manodopera (artt. 35-42).

Viene favorita poi una maggiore condivisione di informazioni sui controlli da parte dei corpi deputati alla protezione del patrimonio naturale, forestale e ambientale in genere, oltre al maggiore sostegno alle attività della rete del lavoro agricolo, cercando di prevenire l'insorgenza di fenomeni illeciti all'interno del contesto agricolo.

Per quanto attiene specificatamente le strategie regionali di prevenzione e di contrasto e dell'illegalità all'interno dell'amministrazione regionale e delle altre amministrazioni pubbliche, la Regione - in base all'art. 15 della l.r. n. 18 del 2016 - ha promosso l'avvio di una "Rete per l'Integrità e la Trasparenza", ossia una forma di raccordo tra i Responsabili della prevenzione della corruzione e della Trasparenza delle amministrazioni del territorio emiliano-romagnolo.

Il progetto, approvato dalla Giunta regionale d'intesa con l'Ufficio di Presidenza della Assemblea legislativa, è supportato anche da ANCI E-R, UPI, UNCEM e Unioncamere, con i quali è stato sottoscritto apposito Protocollo di collaborazione il 23 novembre 2017.

La Rete, a cui hanno aderito, ad oggi, ben 229 enti, permette ai relativi Responsabili della prevenzione della corruzione e della Trasparenza di affrontare e approfondire congiuntamente i vari e problematici aspetti della materia, creando azioni coordinate e efficaci, pertanto, di contrasto ai fenomeni corruttivi e di cattiva amministrazione nel nostro territorio. E' stato anche costituito un Tavolo tecnico sul tema dell'antiriciclaggio.

Prosegue poi l'azione di diffusione della Carta dei Principi di responsabilità sociale di imprese e la valorizzazione del rating di legalità, attraverso i bandi per l'attuazione delle misure e degli interventi

della Direzione Generale Economia della Conoscenza, del Lavoro e dell'Impresa della Regione. L'adesione diviene così requisito indispensabile per l'accesso ai contributi previsti dai bandi.

Continua l'attività dell'Osservatorio regionale dei contratti pubblici di lavori, servizi e forniture, che fornisce anche assistenza tecnica alle Stazioni Appaltanti, enti e soggetti aggiudicatori del territorio regionale, per la predisposizione dei bandi, di promozione del monitoraggio delle procedure di gara, della qualità delle procedure di scelta del contraente e della qualificazione degli operatori economici.

È stato realizzato l'aggiornamento dell'Elenco regionale dei prezzi delle opere pubbliche.

In relazione all'art. 34, della L.R. n. 18/2016, è continuata l'attività relativa all'aggiornamento dell'Elenco di merito degli operatori economici del settore edile e delle costruzioni

Con l'approvazione della nuova legge urbanistica regionale (L.R. 21 dicembre 2017 n. 24 - Disciplina regionale sulla tutela e l'uso del territorio), sono state introdotte norme ed obblighi specifici di contrasto dei fenomeni corruttivi e delle infiltrazioni della criminalità organizzata nell'ambito delle operazioni urbanistiche. In particolare, l'articolo 2 (Legalità, imparzialità e trasparenza nelle scelte di pianificazione), oltre a ribadire che le amministrazioni pubbliche devono assicurare, anche nell'esercizio delle funzioni di governo del territorio, il rispetto delle disposizioni per la prevenzione della corruzione, la trasparenza e contro i conflitti di interesse, definite dalle leggi statali e dall'ANAC, introduce inoltre l'obbligo di acquisire l'informazione antimafia, disciplinata dall'articolo 84 del D. Lgs. 159/2011, relativamente ai soggetti privati che propongono alle amministrazioni comunali l'esame e l'approvazione di progetti urbanistici, nell'ambito dei diversi procedimenti regolati dalla legge (accordi operativi, accordi di programma e procedimento unico per i progetti di opere pubbliche e di interesse pubblico e per le modifiche di insediamenti produttivi).

A seguito di diversi incontri tematici e della deliberazione di Giunta Reg. n. 15 del 8 gennaio 2018, è stato sottoscritto il 9 marzo 2018 il Protocollo di intesa per la legalità negli appalti di lavori pubblici e negli interventi urbanistici ed edilizi, tra la Regione, il Commissario delegato per la ricostruzione e le nove Prefetture/Uffici territoriali del governo, operanti in Emilia-Romagna, volto ad incrementare le misure di contrasto ai tentativi di inserimento della criminalità organizzata nel settore delle opere pubbliche e dell'edilizia privata, migliorando l'interscambio informativo tra gli enti sottoscrittori, garantendo maggiore efficacia della prevenzione e del controllo, anche tramite l'estensione delle verifiche antimafia a tutti gli interventi finanziati con fondi destinati alla ricostruzione. Nell'ambito di tale Protocollo, volto ad aggiornare, integrare e rinnovare l'omologo accordo siglato il 5 marzo 2012, tra la Regione e le Prefetture, oltre a recepire il nuovo Codice degli appalti pubblici, con la deliberazione di Giunta Reg. n. 2032 del 14/11/2019, è stato approvato l'Accordo attuativo dell'Intesa per la legalità firmato il 9 marzo 2018 per la presentazione alle Prefetture-UTG, attraverso il sistema informativo regionale SICO della notifica preliminare dei cantieri pubblici, di cui all'art. 26 del Decreto Legge 4 ottobre 2018, n. 113 (convertito con modificazioni dalla legge 1 dicembre 2018, n. 132). Tale Accordo dà anche attuazione a quanto previsto dagli art. 30 e 31, della LR. 18/2016, in materia di potenziamento delle attività di controllo e monitoraggio della regolarità dei cantieri.

Inoltre, si prevedono anche misure indirizzate ad agevolare l'attuazione dell'art. 32 della L.R. 18/2016 sul requisito della comunicazione antimafia per i titoli abilitativi edilizi relativi ad interventi di valore complessivo superiore a 150mila euro, nonché l'attuazione delle richiamate norme della nuova legge urbanistica regionale (L.R. n. 24 del 2017) inerenti all'obbligo di informazione antimafia per i soggetti privati proponenti progetti urbanistici.

Con il Protocollo, firmato il 9 marzo 2018, per le specifiche esigenze legate al processo della ricostruzione post-sisma, fino alla cessazione dello stato di emergenza, il Commissario delegato alla ricostruzione si impegna a mettere a disposizione delle Prefetture che insistono sul cd. “cratere” (Bologna, Ferrara, Modena e Reggio Emilia) le risorse umane necessarie e strumentali con il coinvolgimento, anche ai fini della programmazione informatica, di personale esperto.

Va rimarcato che il Protocollo migliora l’interscambio informativo tra le Prefetture e le altre Pubbliche amministrazioni per garantire una maggiore efficacia e tempestività delle verifiche delle imprese interessate, ed è anche teso a concordare prassi amministrative, clausole contrattuali che assicurino più elevati livelli di prevenzione delle infiltrazioni criminali.

Va rimarcato, inoltre, che le misure di prevenzione e contrasto ai tentativi di infiltrazione criminale e mafiosa sono estese non solo all’ambito pubblico, ma anche al settore dell’edilizia privata puntando a promuovere il rispetto delle discipline sull’antimafia, sulla regolarità contributiva, sulla sicurezza nei cantieri e sulla tutela del lavoro in tutte le sue forme.

Si ricorda anche che a fine luglio 2020, si è insediata in Regione Emilia-Romagna, la Consulta regionale per la legalità e la cittadinanza responsabile, organismo con funzioni conoscitive, propositive e consultive di cui fanno parte rappresentanti delle istituzioni locali e statali, del mondo del lavoro e dei settori produttivi, della società civile ed esperti degli ambiti professionali, accademici e di volontariato. Con i presidenti della Regione e dell’Assemblea legislativa regionale vi partecipano anche tutti i presidenti dei Gruppi consiliari presenti nella stessa Assemblea legislativa.

Con la costituzione della Consulta si intende così compattare, a difesa della legalità e contro la criminalità organizzata, tutto il sistema istituzionale e socioeconomico dell’Emilia-Romagna.

Fonti: **Unioncamere per i dati riguardanti la parte economico-finanziaria; Regione Emilia-Romagna – Area sicurezza integrata e legalità dell’Ufficio di Gabinetto del Presidente della Giunta regionale.**

PROVINCIA DI REGGIO EMILIA

Il dinamismo commerciale e industriale del territorio favorisce i tentativi di infiltrazione e penetrazione nel tessuto sociale, economico ed imprenditoriale, posti in essere da organizzazioni criminali di tipo mafioso.

L’intero comprensorio è risultato l’epicentro di una forte componente della ‘ndrina “Grande Aracri” di Cutro (KR), insediata anche nei capoluoghi di Modena, Parma e Piacenza

L’inchiesta denominata “Aemilia” ha comprovato gli interessi del sodalizio nei lavori collegati alla realizzazione di rilevanti interventi di riedificazione, conseguenti al terremoto che ha colpito l’Emilia Romagna nel 2012, ai quali le ditte mafiose avevano avuto accesso anche per le cointeressenze mantenute con i titolari di un’importante azienda edile modenese assegnataria di **appalti pubblici** per lo smaltimento delle macerie. Dall’inchiesta è emerso, in particolare, come i **proventi illeciti** delle articolazioni emiliane venissero in parte trasferiti alla cosca crotonese e in parte **reimpiegati in loco**, sia nell’erogazione di prestiti a tassi usurari, sia nell’avvio di progetti immobiliari intestati a “prestanome” nelle province di Mantova e Parma.

Sulla scorta delle risultanze scaturite dalla richiamata indagine, il 20 aprile 2016 è stato disposto lo scioglimento del consiglio comunale di Brescello (RE) per infiltrazione mafiosa, un elemento di assoluta novità nella regione.

Altri elementi di matrice 'ndranghetista risultano inoltre attivi nei comuni di Gualtieri e Guastalla, soprattutto in attività connesse con il traffico di droga, il reimpiego di capitali illeciti, le false fatturazioni, le truffe societarie, le pratiche usuraie ed estorsive.

Particolarmente sovra-esposto è il **settore dell'autotrasporto**, caratterizzato dalla presenza di numerose ditte non integralmente in regola sotto il profilo delle autorizzazioni e/o delle iscrizioni di legge e che "speculando" sulla possibilità di beneficiare di talune agevolazioni e/o di eludere taluni controlli, finiscono per **alterare le regole della concorrenza**.

Nel settore degli appalti pubblici, il Prefetto di Reggio Emilia ha adottato numerose interdittive - in specie nei confronti di ditte e società, i cui amministratori erano contigui a personaggi affiliati a 'ndrine calabresi - oltre che provvedimenti di rigetto delle istanze di iscrizione nella "white list".

Elementi di clan camorristi risultano attivi nel settore degli stupefacenti - soprattutto nell'area della "bassa reggiana" - nelle **estorsioni**, nell'**usura** e nel **reimpiego dei proventi illeciti in attività economiche**.

A livello dei territori provinciali, si evidenziano le iniziative seguenti:

5. CONTRIBUTO UPI EMILIA-ROMAGNA PER L'ANALISI DEL CONTESTO ESTERNO A LIVELLO REGIONALE

PROVINCIA di REGGIO EMILIA

Il 22 giugno 2016 la Provincia di Reggio Emilia, i Comuni della Provincia e la Prefettura hanno siglato il **Protocollo di legalità per la prevenzione dei tentativi di infiltrazione della criminalità organizzata nel settore dell'edilizia privata e dell'urbanistica**. Tale Protocollo integra il precedente strumento pattizio in materia di appalti, siglato il 18/11/2015, estendendo le cautele antimafia anche alle attività urbanistico-edilizia e all'intera filiera dei richiedenti qualsivoglia titolo abilitativo, indipendentemente dal valore dell'intervento posto in essere. Esso ha durata di 4 anni e, in assenza di diversa comunicazione dalle parti, si intende tacitamente prorogato per uguale periodo.

Fonti: Dati forniti dalla Regione Emilia-Romagna – Area sicurezza integrata e legalità dell'Ufficio di Gabinetto del Presidente della Giunta regionale; Protocollo d'intesa per la prevenzione e la lotta ai fenomeni del bullismo e della devianza giovanile, sottoscritto il 12.9.2018 tra la Prefettura di Ferrara, Università di Ferrara e altre istituzioni del territorio

In data 31 ottobre 2018 il Tribunale di Reggio Emilia ha dato lettura della sentenza di primo grado del maxi processo Aemilia, iniziato il 23 marzo 2016 che ha visto 148 imputati e relative condanne.

In merito a tale processo la Corte di Appello di Bologna, con la recente sentenza di appello pronunciata in data 17 dicembre 2020, ha sostanzialmente confermato l'impianto accusatorio della sentenza di primo grado, anche se per alcune circostanze intervenute successivamente (rito abbreviato e modifiche in merito alle norme sull'aggravante mafiosa) gli anni di condanna al carcere del primo grado di 1.223, sono stati ridotti a circa 700.

6. DIGITALIZZAZIONE VS CORRUZIONE

Secondo una definizione di carattere generale, in informatica, un deadlock è una situazione in cui due o più processi, o azioni, si bloccano a vicenda in attesa che uno di questi esegua una determinata azione che serve all'altro per poter procedere, e viceversa.

La corruzione e l'inefficienza potrebbero essere combattute anche, e soprattutto, grazie all'ausilio di mezzi informatici.

Un indicatore in questo senso è rappresentato dal "fattore di correlazione lineare" applicato al Digital Economy and Society Index (DESI, fonte: UE) e alla classifica dei Paesi meno corrotti (fonte: Transparency International). Nel nostro caso tale indice di correlazione lineare risulta assumere un valore superiore al 90%; risultato decisamente impressionante (vedi figura 1).

Pur non potendo parlare di casualità, né di un rigoroso studio scientifico, ciò ci porta ad affermare, senza timore di smentita, che, se l'Italia riuscisse a recuperare posizioni in ambito DESI, sviluppando una corretta politica di digitalizzazione, molto certamente la corruzione subirebbe un significativo ridimensionamento, tanto nella dimensione, quanto nell'incisività. Volendo sintetizzare, possiamo asserire che in buona sostanza più i Paesi possiedono sistemi digitali efficaci ed efficienti, meno subiscono il peso deleterio della corruzione, e viceversa.

Figura 1 - Indice di correlazione lineare tra il Digital Economy and Society Index (DESI, fonte UE) e la classifica dei Paesi meno corrotti (fonte Transparency International)

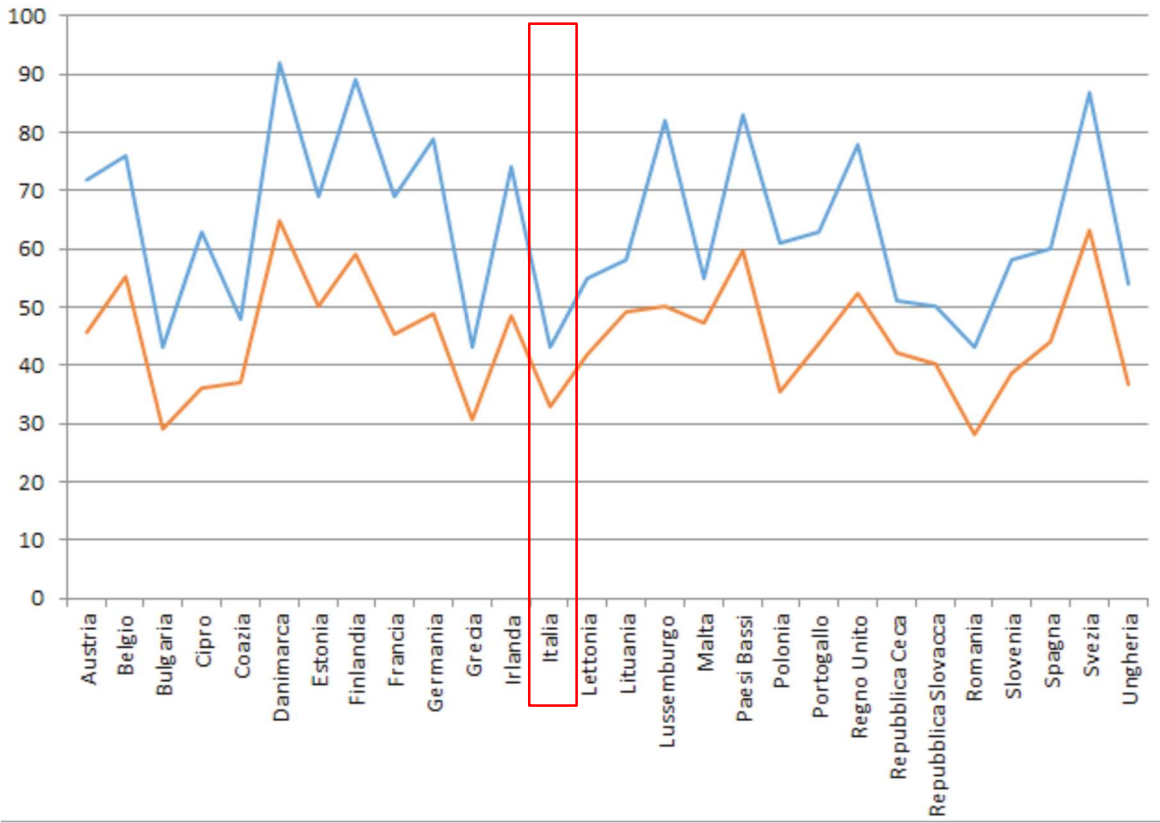

1^ SEZIONE – Prevenzione della corruzione – Azioni comuni

1^ SEZIONE – Prevenzione della corruzione

1. Individuazione delle attività a più elevato rischio di corruzione previste dalla legge.

Per ogni ripartizione organizzativa dell'ente sono ritenute per legge attività ad elevato rischio di corruzione tutti i procedimenti di:

- a. autorizzazione;
- b. concessione;
- c. concessione ed erogazione di sovvenzioni, contributi, sussidi, ausili finanziari, nonché attribuzione di vantaggi economici di qualunque genere a persone ed enti pubblici e privati;
- d. scelta del contraente per l'affidamento di lavori, servizi, forniture;
- e. concorsi e prove selettive per l'assunzione di personale e per la progressione in carriera.

2. Individuazione ulteriori attività a più elevato rischio di corruzione.

A partire dal 2015 si è proceduto nella mappatura, valutazione del rischio, riduzione del rischio e monitoraggio delle attività a più elevato rischio corruzione, quale attività propedeutica alla redazione del PTPC 2016/2018, prescritta dal PTPC 2015/2017, al termine del paragrafo 4. Nel corso del 2016 la predetta attività è stata implementata e si è proceduto alla relativa implementazione del piano e così pure nel corso dell'anno 2017. Nel corso degli anni successivi sono state individuate ulteriori attività.

Indicazione delle "aree di rischio".

Sono state ritenute "aree di rischio", quali attività a più elevato rischio di corruzione, le attività che compongono i procedimenti riconducibili alle macro AREE seguenti:

AREA A – acquisizione del personale (assunzione art. 110 del TUEL, nomina Responsabile Settore, assunzione Responsabile Settore, concorsi e prove selettive per l'assunzione di personale a tempo determinato ed indeterminato anche tramite mobilità ed incarichi professionali di cui all'art.7 del D.Lgs. n.165/2001).

AREA B – affidamento di lavori servizi e forniture (determina a contrarre, procedimenti di scelta del contraente per l'affidamento di lavori, servizi e forniture, aggiudicazione e stipula contratto, esecuzione del contratto, controlli, rendicontazione, varianti in corso d'opera e subappalti, proroga e rinnovo dei contratti di forniture e servizi).

AREA C - provvedimenti ampliativi della sfera giuridica dei destinatari privi di effetto economico diretto ed immediato per il destinatario:

- autorizzazioni: autorizzazione ai sensi del codice della strada, autorizzazione pubblicitaria, autorizzazione paesaggistica, autorizzazione trasporti eccezionali, autorizzazioni allo scarico, autorizzazione uso impianti sportivi, autorizzazione chiusura forni per più di 3 giorni, autorizzazione esercizi commercio medie e grandi strutture, autorizzazione distributori di carburanti ad uso pubblico e privato, occupazione suolo pubblico temporanea, occupazione suolo pubblico permanente, rilascio certificato per acquisto anidride solforosa, autorizzazione al funzionamento delle strutture sanitarie, autorizzazione contrassegno disabili, affidamento ceneri, esumazioni straordinarie, cremazione salme/resti mortali/resti ossei, trasporto cadaveri, trasporto resti mortali/ossei/ceneri estumulazioni ordinarie e straordinarie,

- rilascio passaporto mortuario;
- pareri–nulla osta-atti di assenso: nulla osta scavi, atto di accettazione doni, lasciti, depositi opere d'arte e beni culturali, iscrizione servizi bibliotecari;
 - concessioni: concessione per noleggio sale pubbliche a titolo oneroso, concessione patrocinio mostre esposizione opere d'arte, concessione prestito opere d'arte, concessione uso cortile della rocca, concessione di suolo pubblico per subingressi per il commercio su area pubblica, rilascio licenza di pubblica sicurezza, rilascio licenza di pubblico spettacolo e manifestazioni in luogo pubblico;
 - permesso edilizio di costruire.

AREA D - provvedimenti ampliativi della sfera giuridica dei destinatari con effetto economico diretto ed immediato per il destinatario (concessione ed erogazione di sovvenzioni, contributi, sussidi, ausili finanziari, nonché attribuzione di vantaggi economici di qualunque genere a persone e associazioni): concessione per noleggio sale pubbliche a titolo gratuito, patrocinio e/o contributo per eventi o attività sportive, pareri istruttori, contributi economici a qualunque titolo erogati, concessione utilizzo gratuito di servizi, patrocinio e/o contributo per eventi o attività, erogazione contributi a carattere assistenziale, emissione rette servizi, assegnazione mini alloggi, concessione cartellini ingresso gratuito piscine, casa della carità per tassa rifiuti.

AREA E – provvedimenti residuali: controlli (CILA, SCIA, verifiche delle autodichiarazioni in percentuale), contratti, gestione dei beni (comodato, tenuta registri uso sale a pagamento, controlli ISEE), gestione delle entrate e delle spese, annullamento d'ufficio revoca convalida sanatoria (sanatoria edilizia, revoca autorizzazioni commerciali medio/grandi strutture di vendita, rigetto sospensione annullamento scia attività produttive, revoca/decadenza dell'autorizzazione/scia e della relativa concessione di utilizzo del suolo pubblico per mancato rispetto delle normative legislative e/o regolamento comunale, decadenza e revoca delle autorizzazioni distributori di carburanti ad uso pubblico e privato, annullamento pratiche anagrafiche), accertamento violazioni amministrative, provvedimenti di pianificazione urbanistica generale e attuativa.

Metodologia utilizzata per effettuare la valutazione del rischio

La valutazione del rischio è stata svolta per ciascuna attività, processo o fase di processo mappati. La valutazione prevede l'identificazione, l'analisi e la ponderazione del rischio.

L'identificazione del rischio

Consiste nel ricercare, individuare e descrivere i rischi. Richiede che, per ciascuna attività, processo o fase, siano evidenziati i possibili rischi di corruzione. Questi sono stati fatti emergere considerando il contesto esterno ed interno all'amministrazione, anche con riferimento alle specifiche posizioni organizzative presenti all'interno dell'amministrazione.

I rischi sono stati identificati:

- attraverso la consultazione ed il confronto tra i soggetti coinvolti, tenendo presenti le specificità dell'ente, di ciascun processo e del livello organizzativo in cui il processo si colloca;
- valutando i passati procedimenti giudiziari e disciplinari che hanno interessato l'amministrazione;
- applicando i criteri di cui all'Allegato 5 del PNA (discrezionalità, rilevanza esterna, complessità del processo, valore economico, razionalità del processo, controlli, impatto economico, impatto organizzativo, economico e di immagine).

L'analisi del rischio

In questa fase sono stimate le probabilità che il rischio si concretizzi (probabilità) e sono pesate le conseguenze che ciò produrrebbe (impatto).

Stima del valore della probabilità che il rischio si concretizzi

Criteri e valori (o pesi, o punteggi) utilizzati per stimare la "probabilità" sono i seguenti:

- *discrezionalità*: più è elevata, maggiore è la probabilità di rischio;
- *rilevanza esterna*;
- *complessità del processo*: se il processo coinvolge più amministrazioni il valore aumenta;
- *valore economico*: se il processo attribuisce vantaggi a soggetti terzi, la probabilità aumenta;
- *frazionabilità del processo*: se il risultato finale può essere raggiunto anche attraverso una pluralità di operazioni di entità economica ridotta, la probabilità sale;
- *controlli*: la stima della probabilità tiene conto del sistema dei controlli vigente. Per controllo si intende qualunque strumento utilizzato che sia utile per ridurre la probabilità del rischio. Quindi, sia il controllo preventivo che successivo di legittimità e il controllo di gestione, sia altri meccanismi di controllo utilizzati.

Stima del valore dell'impatto

Impatto si misura in termini economici, organizzativi, reputazionali e sull'immagine.

- *Impatto organizzativo*: tanto maggiore è la percentuale di personale impiegato nel processo/attività esaminati, rispetto al personale complessivo dell'unità organizzativa, tanto maggiore sarà "l'impatto".
- *Impatto economico*: se negli ultimi cinque anni sono intervenute sentenze di condanna della Corte dei Conti o sentenze di risarcimento per danni alla PA a carico di dipendenti.
- *Impatto reputazionale*: se negli ultimi cinque anni sono stati pubblicati su giornali (o sui media in genere) articoli aventi ad oggetto episodi di malaffare che hanno interessato la PA.
- *Impatto sull'immagine*: dipende dalla posizione gerarchica ricoperta dal soggetto esposto al rischio.

La ponderazione del rischio

Dopo aver determinato il livello di rischio di ciascun processo o attività si è proceduto alla "ponderazione". In pratica la formulazione di una sorta di graduatoria dei rischi sulla base del "livello di rischio".

I singoli rischi ed i relativi processi sono stati inseriti in una "classifica del livello di rischio". Le fasi di processo o i processi per i quali siano emersi i più elevati livelli di rischio identificano le aree di rischio, che rappresentano le attività più sensibili ai fini della prevenzione.

Il trattamento

Il processo di "gestione del rischio" si conclude con il "trattamento". Il trattamento consiste nel procedimento "per modificare il rischio". In concreto, individuare e valutare delle misure per neutralizzare o almeno ridurre il rischio di corruzione. Occorre stabilire le "priorità di trattamento" in base al livello di rischio, all'obbligatorietà della misura ed all'impatto organizzativo e finanziario della misura stessa.

Indicazione delle attività nell'ambito delle quali è più elevato il rischio di corruzione (mappatura).

Per ognuna delle aree di rischio sopra indicate, sono state individuate le seguenti attività a maggior rischio a seguito della mappatura dei processi. Sono stati mappati i principali processi dell'Ente (allegato "A" al presente Piano).

AREA A

1. Assunzione art. 110 del TUEL
2. Nomina Responsabile Settore
3. Assunzione Responsabile Settore
4. Concorso per l'assunzione di personale a tempo determinato e indeterminato.
5. Selezione di personale per assunzioni, mobilità e incarichi professionali (art. 7 del D.Lgs. n. 165/2001).

AREA B

1. Affidamento lavori, servizi e forniture: individuazione oggetto dell'affidamento.

2. Affidamento lavori, servizi e forniture: determinazione a contrattare.
3. Affidamento lavori, servizi e forniture: scelta del contraente.
4. Affidamento lavori, servizi e forniture: aggiudicazione e stipula contratto.
5. Affidamento lavori, servizi e forniture: esecuzione del contratto, controlli, rendicontazione.
6. Affidamento lavori, servizi e forniture: varianti in corso d'opera e subappalti.
7. Affidamento servizi e forniture: proroga e rinnovo dei contratti.
8. Affidamento lavori, servizi e forniture: affidamento in house.

AREA C

1. Provvedimenti ampliativi privi di effetti economici per il destinatario: autorizzazione.
2. Provvedimenti ampliativi privi di effetti economici per il destinatario: pareri, nulla osta, atti di assenso.
3. Provvedimenti ampliativi privi di effetti economici per il destinatario: concessione.
4. Provvedimenti ampliativi privi di effetti economici per il destinatario: permessi di costruire.
5. Concessione contributi economici a persone in difficoltà
6. Assunzione tramite liste di collocamento
7. Affidamento patrocinio legale

AREA D

1. Provvedimenti ampliativi con effetti economici per il destinatario: contributi economici a privati.
2. Provvedimenti ampliativi con effetti economici per il destinatario: contributi economici ad associazioni.
3. Provvedimenti ampliativi con effetti economici per il destinatario: concessione gratuita beni a privati ed associazioni.
4. Provvedimenti ampliativi con effetti economici per il destinatario: erogazione gratuita servizi.
5. Iscrizione anagrafica
6. Affidamento gestione impianti sportivi
7. Contratti di concessione cimiteriale

AREA E

1. Provvedimenti residuali: attività di controllo (SCIA, CIL, edilizi/ambientali, autodichiarazioni).
2. Provvedimenti residuali: attività contrattuale (accordi ex art. 11 L. n. 241/1990, accordi di pianificazione, convenzioni urbanistiche, transazioni).
3. Provvedimenti residuali: gestione dei beni mobili ed immobili.
4. Provvedimenti residuali: gestione delle entrate e delle spese
- 5.
6. Provvedimenti residuali: provvedimenti di 2° grado (annullamento d'ufficio, revoca, convalida e sanatoria).
7. Provvedimenti residuali: accertamento delle violazioni amministrative (L. n. 689/1981 e L.R. n. 21/1984).
8. Provvedimenti residuali: pianificazione urbanistica generale ed attuativa.
9. Provvedimenti residuali: vigilanze e controlli partecipate.

Nella tabella che segue si è proceduto alla **ponderazione del rischio** classificando le attività in ordine decrescente rispetto ai valori di “*rischio*” stimati.

Area	Attività o processo	Rischio
B	Affidamento lavori, servizi e forniture: scelta del contraente.	ALTO
E	Vigilanza e controllo sui servizi esternalizzati a società, fondazioni e istituzioni di suo diretto controllo.	ALTO
B	Affidamento lavori, servizi e forniture: esecuzione del contratto_Controlli_Rendicontazione.	ALTO
D	Provvedimenti ampliativi con effetti economici per il destinatario: erogazione gratuita servizi.	ALTO
A	Selezione di personale per assunzioni, mobilità e incarichi professionali (art. 7 del D.Lgs. n. 165/2001).	ALTO
D	Provvedimenti ampliativi con effetti economici per il destinatario: contributi economici a privati.	MEDIO
D	Provvedimenti ampliativi con effetti economici per il destinatario: contributi economici ad associazioni.	MEDIO
D	Provvedimenti ampliativi con effetti economici per il destinatario: concessione gratuita beni a privati ed associazioni.	MEDIO
B	Affidamento lavori, servizi e forniture: determinazione a contrattare.	MEDIO
E	Provvedimenti residuali: pianificazione urbanistica generale ed attuativa.	MEDIO
C	Provvedimenti ampliativi privi di effetti economici per il destinatario: permessi di costruire.	MEDIO
B	Affidamenti "in house".	MEDIO
B	Affidamento lavori, servizi e forniture: individuazione oggetto dell'affidamento.	MEDIO
B	Affidamento lavori, servizi e forniture: aggiudicazione e stipula del contratto.	MEDIO
A	Nomina Responsabile Settore.	MEDIO
E	Provvedimenti residuali: attività di controllo (SCIA, CIL, edilizi/ambientali, autodichiarazioni).	MEDIO
E	Provvedimenti residuali: attività contrattuale (accordi ex art. 11 L. n. 241/1990, accordi di pianificazione, convenzioni urbanistiche, transazioni).	MEDIO

E	Provvedimenti residuali: gestione dei beni mobili ed immobili.	MEDIO
E	Provvedimenti residuali: gestione delle entrate e delle spese.	MEDIO
A	Assunzione art. 110 del TUEL.	MEDIO
C	Concessione contributi economici a persone in difficoltà	BASSO
C	Assunzione tramite liste di collocamento	BASSO
C	Affidamento patrocinio legale	BASSO
A	Concorso assunzione responsabile settore a tempo determinato e indeterminato e selezione per mobilità.	BASSO
A	Concorso per l'assunzione di personale a tempo determinato e indeterminato.	BASSO
D	Iscrizione anagrafica	BASSO
D	Affidamento gestione impianti sportivi	BASSO
D	Contratti di concessione cimiteriale	BASSO
C	Provvedimenti ampliativi privi di effetti economici per il destinatario: autorizzazione.	BASSO

La fase di *trattamento del rischio* consiste nel processo di individuazione e valutazione delle misure da predisporre per *neutralizzare o ridurre il rischio*.

Il PTPCT prevede misure di carattere trasversale ed obbligatorie, come:

- la trasparenza;
- l'informatizzazione dei processi;
- l'accesso telematico a dati, documenti e procedimenti;
- il monitoraggio sul rispetto dei termini procedurali;
- la formazione del personale;
- il codice di comportamento e la tutela del dipendente che segnala illeciti;
- astensione in caso di conflitto di interesse;
- incompatibilità, cumulo di impieghi ed incarichi ai dipendenti pubblici;
- la vigilanza sul rispetto delle disposizioni in materia di inconfiribilità ed incompatibilità degli incarichi;
- svolgimento di attività successiva alla cessazione del rapporto di lavoro;
- lo sportello anticorruzione presso il RPCT;

- le regole di legalità;
- tracciabilità delle decisioni.

Misure ulteriori sono state valutate in base ai costi stimati, all'impatto sull'organizzazione e al grado di efficacia attribuito a ciascuna di esse. L'individuazione e la valutazione delle misure ulteriori è stata compiuta dal responsabile della prevenzione, con il coinvolgimento dei dirigenti/responsabili per le aree di competenza, e potrà essere implementata con l'eventuale supporto del N.d.V., tenendo conto anche degli esiti del monitoraggio sulla trasparenza ed integrità e dei controlli interni.

Le misure ulteriori sono indicate nelle singole schede di valutazione del rischio o in sede di obiettivi del Piano Esecutivo di gestione.

La gestione del rischio si concluderà con la successiva azione di monitoraggio, che comporta la valutazione del livello di rischio a seguito delle azioni di risposta, ossia delle misure di prevenzione introdotte, atte a verificare l'efficacia dei sistemi di prevenzione adottati.

3. Meccanismi di formazione, attuazione e controllo delle decisioni idonei a prevenire il rischio di corruzione.

Ai sensi dell'art. 1, comma 9, della L. n. 190/2012, sono individuate le seguenti misure relative alle attività a più elevato rischio di corruzione.

A. *Meccanismi di formazione delle decisioni (regole di legalità).*

- a. **I provvedimenti amministrativi devono riportare in narrativa la puntuale descrizione del procedimento svolto**, richiamando tutti gli atti prodotti - anche interni - per addivenire alla decisione finale. In tal modo chiunque vi abbia interesse potrà in ogni tempo ricostruire l'intero procedimento amministrativo, anche avvalendosi dell'istituto del diritto di accesso (art. 22 e ss. Legge n. 241/1990).

I provvedimenti amministrativi, a norma dell'articolo 3 della Legge 241/1990, **devono sempre essere motivati con precisione, chiarezza e completezza**. Come noto, la motivazione deve *indicare i presupposti di fatto e le ragioni giuridiche che hanno determinato la decisione dell'amministrazione, in relazione alle risultanze dell'istruttoria*. L'onere della motivazione è tanto più pregnante quanto è ampio il margine di discrezionalità amministrativa e tecnica.

Lo stile dovrà essere il più possibile semplice e diretto. E' preferibile non utilizzare acronimi, abbreviazioni e sigle (se non quelle di uso più comune). E' opportuno esprimere la motivazione con frasi brevi intervallate da punteggiatura. Quindi, sono preferibili i paragrafi con struttura elementare composti da soggetto, predicato verbale, complemento oggetto. Questo per consentire a chiunque, anche a coloro che sono estranei alla pubblica amministrazione, di comprendere appieno la portata di tutti i provvedimenti.

Dichiarare ogni qualvolta si prende una decisione formale di avere verificato il rispetto degli obblighi di astensione per conflitto di interesse.

Nell'**attività contrattuale ridurre l'area degli affidamenti diretti** ai soli casi ammessi dalla legge e/o dai regolamenti comunali, privilegiare l'utilizzo degli acquisti a mezzo CONSIP e/o del mercato elettronico della pubblica amministrazione, **assicurare la rotazione** tra le imprese affidatarie dei contratti affidati in economia, assicurare la rotazione tra i professionisti nell'affidamento di incarichi di importo inferiore alla soglia della procedura aperta, **assicurare il confronto concorrenziale**, definendo requisiti di partecipazione alla gare, anche ufficiose, e di valutazione delle offerte, chiari ed adeguati, **verificare la congruità dei prezzi** di acquisto di beni e servizi effettuati al di fuori del mercato elettronico della pubblica amministrazione, verificare la congruità dei prezzi di acquisto di cessione e/o acquisto di beni immobili o costituzione/cessione di diritti reali.

Procedere, almeno tre mesi prima della scadenza dei contratti aventi per oggetto la fornitura dei beni e servizi e comunque in tempo utile per evitare proroghe, alla **indizione delle procedure di selezione** secondo le modalità indicate dal D. Lgs. n. 50/2016 e dal regolamento interno dell'ente.

I provvedimenti con i quali si dispongono **proroghe e/o rinnovi** di contratti in essere, affidamenti diretti, affidamenti di urgenza, consulenze in genere, sponsorizzazioni, indagini di mercato, transazioni devono riportare espressamente la norma di legge o di regolamento che consente all'organo procedente di provvedervi e devono riportare adeguata motivazione.

I contratti in genere, a fronte dell'impegno del privato di assolvere ad un futuro pagamento e/o ad una futura prestazione, devono essere garantiti da **idonea polizza fideiussoria** da acquisire contestualmente alla firma del contratto, fatto salvo motivate deroghe.

I provvedimenti che contengono **esenzioni e/o riduzioni di imposte, tasse, tariffe** devono riportare espressamente la norma di legge o di regolamento che consente all'organo procedente di derogare e devono dare atto espressamente dell'intervenuto accertamento dei presupposti richiesti dalla norma.

I provvedimenti che dispongono l'**erogazione di contributi e/o ulteriori vantaggi economici**, diversi da quelli indicati nella lettera precedente, devono riportare espressamente la norma di legge o di regolamento che consente all'organo procedente di adempiere e devono dare atto espressamente dell'intervenuto accertamento dei presupposti richiesti dalla norma. La predeterminazione dei criteri in base ai quali si attribuiscono vantaggi economici al privato devono essere tali da evitare qualsiasi discrezionalità da parte dell'organo procedente.

In materia **urbanistica/edilizia** devono essere predeterminati i criteri in base ai quali vengono evidenziati **vantaggi a favore del Comune** e, possibilmente, individuati anche gli importi economici, al fine di evitare qualsiasi discrezionalità in merito (perequazione, monetizzazione, ecc.). I provvedimenti che in materia **urbanistica/edilizia** attribuiscono **vantaggi/premi volumetrici ai privati** devono riportare espressamente la norma di legge o di regolamento che consente all'organo procedente di provvedervi e devono dare atto espressamente dell'intervenuto accertamento dei presupposti richiesti dalla norma.

Le verifiche delle regole, di cui alla presente lettera, saranno svolte in sede d'esercizio

del controllo preventivo e successivo di regolarità amministrativa disciplinato con regolamento comunale approvato con deliberazione del consiglio.

- b. Per facilitare i rapporti tra i cittadini e l'amministrazione, **sul sito istituzionale vengono pubblicati i moduli di presentazione di istanze, richieste e ogni altro atto di impulso del procedimento**, con l'elenco degli atti da produrre e/o allegare all'istanza. Nella trattazione e nell'istruttoria degli atti, rispettare l'**ordine cronologico di protocollo dell'istanza** (eventuali scostamenti devono essere puntualmente motivati), rispettare il **divieto di aggravio del procedimento, distinguere l'attività istruttoria e la relativa responsabilità dall'adozione dell'atto finale**, in modo tale che per ogni provvedimento siano coinvolti almeno due soggetti: l'istruttore proponente ed il responsabile del settore.
- c. Per quanto riguarda la **rotazione dei Responsabili e dei Dipendenti** particolarmente esposti alle attività a rischio corruzione, viene precisato che non si applica per le figure infungibili; sono dichiarate infungibili i profili professionali per i quali è previsto il possesso di diplomi e/o lauree specialistiche possedute da una sola unità lavorativa nella categoria di appartenenza. La rotazione si applica a condizione di non disperdere la professionalità acquisita ovvero si effettua dopo aver fatto acquisire le competenze specifiche richieste al personale da ruotare ed in ogni caso garantendo la funzionalità dell'ente. **La rotazione** serve a garantire che nessun dipendente sia titolare dell'ufficio per un periodo superiore ad un triennio, onde evitare che possano consolidarsi delle posizioni "di privilegio" nella gestione diretta di determinate attività correlate alla circostanza che lo stesso funzionario si occupi personalmente per lungo tempo dello stesso tipo di procedimenti e si relazioni sempre con gli stessi utenti. Ciò premesso, il Responsabile della prevenzione della corruzione, in merito alla rotazione del personale, da atto che gli Enti dispongono di una dotazione organica limitata e che tutti i Settori, in cui l'Ente è ripartito, sono comunque più o meno interessati dal fenomeno corruttivo e che non esistono figure professionali perfettamente fungibili all'interno dell'ente, tenuto conto delle competenze richieste e delle professionalità acquisite.

La rotazione, pertanto, avviene casualmente in seguito a processi di riorganizzazione, a pensionamenti del personale ovvero alle caratteristiche del servizio da offrire, quali i servizi URP/demografici e bibliotecario ove tutti i dipendenti sono fra loro fungibili.

Per quanto riguarda la rotazione per finalità di prevenzione della corruzione, questa dovrà essere disposta solo in modo da non compromettere il regolare svolgimento delle funzioni, con verifica della sussistenza reale delle competenze professionali in capo del nuovo responsabile.

In alternativa si procederà con la ripartizione delle funzioni così come specificate al punto A-Meccanismi di formazione delle decisioni (regole di legalità), punto d) del presente Piano.

Rotazione straordinaria

Nel caso di:

- a) avvio di un procedimento penale o disciplinare nei confronti del dipendente, ivi inclusi i Responsabili di settore (o dirigenti),
- b) una condotta, oggetto di tali procedimenti qualificabile come “corruttiva”, ai sensi dell’art.16, co.1, lett.1-quater del D.Lgs n. 165/2001, l’Amministrazione dovrà valutare la condotta del dipendente e procedere alla revoca dell’incarico di Responsabile ovvero al trasferimento del dipendente ad altro ufficio.

L’aggiornamento al PNA 2019, di cui alla delibera ANAC n. 1064 del 13.11.2019, al punto 10. La rotazione, evidenzia che “la rotazione del personale è una misura di prevenzione della corruzione esplicitamente prevista dall’art.1, comma 4, lett. e), co.5, lett. b), comma 10, lett. b) della legge n.190 del 2012, che implica per ogni amministrazione di prevederla nella propria autonoma programmazione anche in via complementare con altre misure, laddove non sia possibile applicare la misura per carenza di personale o per professionalità con elevato contenuto tecnico.

- d. Nel caso in cui non ci sia la possibilità oggettiva di rotazione, occorre prevedere, laddove possibile e in deroga al regolamento di organizzazione, che i procedimenti complessi, ovvero i sub procedimenti dei procedimenti complessi, siano affidati ad un **responsabile diverso dal responsabile del procedimento principale** ovvero, qualora siano divisibili, che le singole parti siano attribuite a responsabili diversi ovvero, nell’impossibilità di operare come sopra, che sia affiancata, ove possibile, la responsabilità principale con la responsabilità di altro responsabile (**doppia firma**). In esecuzione del suddetto principio si procederà all’individuazione delle **responsabilità ripartite (laddove la dotazione organica lo consenta)** su proposta dei Responsabili di Settore.

B. *Meccanismi di attuazione delle decisioni (tracciabilità).*

La **pubblicazione delle informazioni relative ai procedimenti amministrativi**, sul sito internet dell’Ente, costituisce il metodo fondamentale per il controllo, da parte del cittadino e/o utente, delle decisioni nelle materie a rischio di corruzione disciplinate dal presente piano.

- a. Il **Responsabile del procedimento** comunica al cittadino, imprenditore, utente che chiede il rilascio di un qualsiasi provvedimento anche l’e-mail e/o l’indirizzo di posta elettronica certificata nonché il sito internet dell’Ente, sul quale sono resi pubblici i dati più rilevanti riguardanti i procedimenti amministrativi delle attività a più alto rischio corruzione.
- b. L’Ente, nel rispetto della disciplina del diritto di accesso ai documenti amministrativi di cui al capo V della Legge 7 agosto 1990, n. 241, e successive modificazioni, in materia di procedimento amministrativo, *non rende ancora accessibili* in ogni momento agli interessati, tramite strumenti di identificazione informatica di cui all’articolo 65, comma 1, del codice di cui al Decreto Legislativo 7 marzo 2005, n. 82, e successive modificazioni, le **informazioni relative ai provvedimenti e ai procedimenti amministrativi**, ivi comprese quelle relative allo stato della procedura, ai relativi tempi

e allo specifico ufficio competente in ogni singola fase, *sia per il mancato adeguamento dei programmi informatici sia per l'assenza delle risorse economiche occorrenti sia, infine, per l'assenza del personale da adibire a tali incombenze.*

c. Gli Enti:

- a) mantengono e utilizzano l'**Albo fornitori** gestito dall'Unione di appartenenza;
- b) redigono ed aggiornano, in caso di necessità, la mappatura di tutti i procedimenti amministrativi dell'ente;
- c) provvedono alla revisione dei **procedimenti amministrativi** di competenza dell'ente per eliminare le fasi inutili e ridurre i costi per famiglie ed imprese;
- d) **completano la digitalizzazione dell'attività amministrativa** in modo da assicurare la totale trasparenza e tracciabilità per fasi successive in relazione all'adeguamento dei programmi informatici ed alle risorse economiche occorrenti (verso una gestione documentale, procedurale e procedimentale totalmente digitale per una completa digitalizzazione dei servizi) secondo un progetto unitario strategico di adeguamento in diretta competenza del Responsabile per la Transizione Digitale;
- e) **rilevano i tempi medi di conclusione dei procedimenti;**
- f) rilevano i tempi **medi dei pagamenti;**
- g) mantengono il **registro unico dei contratti dell'ente** ricomprensivo le convenzioni/accordi tra Enti, ai sensi dell'art. 15 L. 241/90 e dell'art. 30 TUE, secondo le modalità stabilite dai singoli enti, nonché i contratti stipulati in forma di scrittura privata non autenticata;
- h) vigilano sull'esecuzione dei **contratti di appalto** di lavori, beni e servizi, ivi compresi i contratti d'opera professionale, e sull'esecuzione dei contratti per l'affidamento della gestione dei servizi pubblici locali, ivi compresi i contratti con le società in house, con applicazione, se del caso, delle penali, delle clausole risolutive e con la proposizione dell'azione per l'inadempimento e/o di danno;
- i) mantengono i **registri per l'utilizzo dei beni** dell'amministrazione.

C. *Meccanismi di controllo delle decisioni (controlli interni integrati).*

L'Ente, nel rispetto della distinzione dei ruoli tra dirigenti ed organi politici, monitora, attraverso i **controlli interni**, le attività individuate dal presente piano a più alto rischio di corruzione ed integrate nel ciclo della performance, nel rispetto puntuale delle procedure previste nel regolamento sul funzionamento dei controlli interni integrati.

La Giunta e il Consiglio che non intendano conformarsi ai pareri resi dai responsabili, ovvero ai rilievi formulati dal segretario comunale, devono darne adeguata motivazione nel testo della deliberazione.

Obblighi di informazione nei confronti del responsabile chiamato a vigilare sul funzionamento e sull'osservanza del Piano.

I Responsabili di Settore riferiscono al Responsabile della prevenzione della corruzione e della trasparenza sulle attività svolte in merito alla *attuazione effettiva delle regole di legalità o integrità e tracciabilità indicate nel piano ed i risultati ottenuti, propongono*

eventuali modifiche ed integrazioni. Rendono, in particolare, le informazioni sul *mancato rispetto dei tempi procedurali, sull'elenco dei procedimenti conclusi con un diniego, sul tempo medio di conclusione dei procedimenti e dei pagamenti, sull'elenco dei pagamenti effettuati oltre il termine di legge o di contratto, sull'elenco dei contratti rinnovati e/o prorogati* e le ragioni a giustificazione delle decisioni adottate, sull'elenco dei contratti, con riferimento ai quali, abbiano proceduto a *novazioni, addizioni, varianti, applicazione di penali, risoluzioni anticipate, escussioni di fideiussioni.*

I Responsabili di Settore, per **ogni nuovo affidamento ad un organismo partecipato** della gestione di un servizio pubblico locale a rilevanza economica, hanno cura di provvedere alla formazione e pubblicazione sul sito web dell'ente della apposita relazione, prevista dall'art. 34, comma 20, del D.L. n. 179/2012, convertito in Legge. n. 221/2012, che dia conto delle ragioni e della sussistenza dei requisiti previsti dall'ordinamento europeo per la forma di affidamento prescelta e che definisce i contenuti specifici degli obblighi di servizio pubblico e servizio universale.

I Responsabili di Settore riferiranno al RPCT, altresì, in termini quantitativi e qualitativi, della corretta applicazione delle misure per ridurre il rischio contenute nelle schede allegate ovvero i motivi che, eventualmente, non ne hanno consentito l'applicazione. Esprimeranno, quindi, un giudizio sull'intervenuta o meno riduzione del rischio corruzione.

Monitoraggio del rispetto dei termini, previsti dalla legge o dai regolamenti, per la conclusione dei procedimenti.

Fermo restando quanto previsto al precedente punto 4, il monitoraggio del rispetto dei termini di conclusione dei procedimenti è oggetto del più ampio programma di misurazione e valutazione della performance individuale e collettiva (ex decreto legislativo 150/2009) e di controllo della gestione secondo gli articoli 147, 196, 198-bis del decreto legislativo 267/2000 e smi.

Il rispetto dei termini di conclusione dei procedimenti sarà oggetto di verifica anche in sede di esercizio del *controllo preventivo e successivo di regolarità amministrativa* disciplinato con regolamento comunale approvato con deliberazione del consiglio.

Monitoraggio dei rapporti tra l'Amministrazione e i soggetti che con la stessa stipulano contratti o che sono interessati a procedimenti di autorizzazione, concessione o erogazione di vantaggi economici di qualunque genere, anche verificando eventuali relazioni di parentela o affinità sussistenti tra i titolari, gli amministratori, i soci e i dirigenti degli stessi soggetti e gli amministratori e i dirigenti dell'amministrazione.

Tutti i cittadini, gli imprenditori e le aziende che si rivolgono al Comune per ottenere un provvedimento a loro favore (*autorizzazione oppure abilitazione oppure concessione*) o che devono sottoscrivere un accordo, una convenzione o qualsiasi tipo di contratto devono rilasciare una dichiarazione (il responsabile del procedimento ha l'obbligo di acquisirla), con la quale indicano le eventuali relazioni di parentela o affinità sussistenti tra i titolari, gli amministratori, i soci e i dirigenti dei soggetti richiedenti e i Responsabili e Amministratori del Comune e con la quale si impegnano a comunicare *tempestivamente* ogni variazione concernente la compagine sociale. L'assenza della dichiarazione è da intendersi come dichiarazione negativa.

Negli **accordi, nelle convenzioni e nei contratti in genere** prevedere il *divieto*, durante l'esecuzione del contratto, *di intrattenere rapporti*, che non derivino dalla necessità della prestazione, *con amministratori e responsabili del Comune*. Richiedere, prima di procedere alla chiusura del rapporto contrattuale, attestazione sull'avvenuto rispetto del divieto ovvero dei contatti avuti e dei motivi che lo hanno permesso o attestarli nel contratto. Inserire le clausole previste dal PROTOCOLLO DI INTESA del 15 luglio 2014 "Prime linee guida per l'avvio di un circuito collaborativo tra ANAC-Prefetture-UTG e Enti locali per la prevenzione dei fenomeni di corruzione e l'attuazione della trasparenza amministrativa". Inserire il rispetto dei protocolli di legalità e dei patti di integrità sottoscritti e/o approvati.

I componenti delle **commissioni di concorso o di gara**, all'atto dell'accettazione della nomina, rendono dichiarazione circa l'insussistenza di rapporti di parentela e affinità o professionali con gli Amministratori ed i Responsabili del Comune.

Il **Responsabile di Settore** in ogni provvedimento che assume deve dichiarare di aver verificato l'insussistenza dell'obbligo di astensione, anche nei confronti del responsabile del procedimento, e di non essere quindi in posizione di conflitto di interesse. La dichiarazione è resa anche dagli Amministratori negli atti di competenza.

Le verifiche saranno svolte anche in sede d'esercizio del *controllo preventivo e successivo di regolarità amministrativa* disciplinato con regolamento comunale.

2^ SEZIONE – Trasparenza

La trasparenza. Individuazione specifici obblighi ulteriori rispetto a quelli previsti da disposizioni di legge.

In conseguenza della cancellazione del *programma triennale per la trasparenza e l'integrità*, ad opera del Decreto Legislativo n. 97/2016, l'individuazione delle modalità di attuazione della trasparenza è parte integrante del PTPC in una "apposita sezione".

L'Amministrazione ritiene la *trasparenza sostanziale* della PA e l'accesso civico le misure principali per contrastare i fenomeni corruttivi.

Il Decreto Legislativo 97/2016, il cosiddetto *Freedom of Information Act*, ha modificato la quasi totalità degli articoli e degli istituti dell'originale "decreto trasparenza".

E' la *libertà di accesso civico* l'oggetto ed il fine del decreto, libertà che viene assicurata, seppur nel rispetto "dei limiti relativi alla tutela di interessi pubblici e privati giuridicamente rilevanti", attraverso:

- l'istituto dell'*accesso civico*, estremamente potenziato rispetto alla prima versione del decreto legislativo 33/2013;
- la *pubblicazione* di documenti, informazioni e dati concernenti l'organizzazione e l'attività delle pubbliche amministrazioni.

In ogni caso, la trasparenza rimane la misura cardine dell'intero impianto anticorruzione delineato dal legislatore della legge 190/2012. Secondo l'articolo 1 del D.Lgs. 33/2013, rinnovato dal Decreto Legislativo n. 97/2016:

"La trasparenza è intesa come accessibilità totale dei dati e documenti detenuti dalle pubbliche amministrazioni, allo scopo di tutelare i diritti dei cittadini, promuovere la partecipazione degli interessati all'attività amministrativa e favorire forme diffuse di controllo sul perseguimento delle funzioni istituzionali e sull'utilizzo delle risorse pubbliche."

La pubblicazione puntuale e tempestiva dei dati e delle informazioni elencate dal legislatore è più che sufficiente per assicurare la trasparenza dell'azione amministrativa di questo ente. Ciò nonostante, in aggiunta agli obblighi di cui al D.Lgs. n. 33/2013, e successive modifiche ed integrazioni, ed in ottemperanza alla raccomandazione dell'ANAC di "rafforzare tale misura nei propri PTPC anche oltre al rispetto di specifici obblighi di pubblicazione già contenuti in disposizioni vigenti" (PNA 2016 pagina 24), **i provvedimenti conclusivi del procedimento amministrativo**, nel caso delle attività di cui ai precedenti punti 4. e 5. (non solo, quindi, delle autorizzazioni e concessioni), devono essere assunti preferibilmente in forma di *determinazione amministrativa* o, nei casi previsti dall'ordinamento, di *deliberazione giunta o consiliare ovvero di altro atto amministrativo* e sono pubblicati nell'apposita sezione dell'Amministrazione trasparente (art. 23 D. Lgs. n. 33/2013) e pubblicati con le stesse modalità previste per tali tipologie.

Alla luce dell'aggiornamento PNA 2018 (v. delibera ANAC n.1074 del 21.11.2018), il concetto di tempestività, di cui all'art.8 del D.Lgs. n.33/2013 trova esplicitazione nell'organizzazione dell'Ente, intendendosi per pubblicazione tempestiva la pubblicazione intervenuta di norma entro 30 giorni

(termine sostenibile dalla struttura in essere) dall'adozione dell'atto soggetto agli obblighi di pubblicazione.

Regolamento generale sulla protezione dei dati n. 2016/679 (GDPR-General Data Protection Regulation).

Le misure organizzative attuali per garantire i flussi informativi, tengono conto della tutela dei dati personali.

In relazione all' entrata in vigore (25 maggio 2018) del Regolamento generale sulla protezione dei dati n.2016/679 (GDPR-General Data Protection Regulation), approvato dal Parlamento Europeo e dal Consiglio dell'EU, occorrerà dare attuazione alle disposizioni ivi contenute in particolare:

- a) l'introduzione della figura del Responsabile della protezione dei dati (Data Protection Officer **(DPO)**);
- b) l'istituzione del **"Registro delle attività di trattamento"** e la **"valutazione di impatto sulla protezione dei dati"**;
- c) la concreta applicazione del **"diritto all'oblio"** e il **"diritto alla portabilità dei dati"**;
- d) attuazione del principio di responsabilità del titolare (principio di "accountability"), di **"privacy by design"** (adozione di adeguate misure tecniche ed organizzative per la progettazione e esecuzione del trattamento dei dati), di **"privacy by default"** (principio di necessità- trattamento dei dati solo per le finalità previste e per il periodo necessario).

Le misure e i conseguenti adempimenti saranno oggetto di specifica disciplina interna, emanata dagli organi competenti, con predisposizione dell'attività istruttoria ed analisi finalizzata, nell'ambito delle misure finalizzate a dare attuazione alle disposizioni del Regolamento (UE) N. 679/2016 e correlato Piano di Protezione dei dati personali e gestione del rischio di violazione.

Deliberazione n. 1208 del 22.11.2017 di aggiornamento per il 2017 del Piano Nazionale Anticorruzione.

Con riferimento alla trasparenza degli Enti Locali, a pag. 10 la deliberazione citata si limita a sottolineare che "la necessità di coordinare gli obiettivi di performance e le misure di trasparenza emerge chiaramente sia dal Decreto Legislativo n.33/2013, art.44, sia dalla Legge n.190/2012, art.1 comma 8-bis, introdotto dal D.Lgs. n.97/2016.

Tali norme ribadiscono *"che gli OIV hanno il compito di verificare la coerenza tra gli obiettivi previsti nel Piano Triennale prevenzione della corruzione e trasparenza e quelli indicati nei documenti di programmazione strategico gestionale e che la valutazione della performance tiene conto degli obiettivi connessi all'anticorruzione e alla trasparenza"*.

Obiettivi.

L'Amministrazione ritiene che la trasparenza sia la misura principale per contrastare i fenomeni corruttivi come definiti dalla legge 190/2012.

Gli obiettivi di *trasparenza sostanziale* sono stati formulati nella programmazione strategica e operativa definita e negli strumenti di programmazione di medio periodo e annuale.

Nel DUP occorrerà prevedere che in considerazione della valenza del principio generale di trasparenza, per come illustrata negli indirizzi strategici in correlazione con il profilo dell'integrità dell'azione amministrativa, l'amministrazione eleverà il livello della trasparenza per raggiungere, nei prossimi anni di programmazione, un livello prossimo al completo aggiornamento.

*In particolare, nel PEG/Piano della performance verranno inseriti gli **obiettivi gestionali di interesse ai fini della trasparenza dell'azione e dell'organizzazione amministrativa.***

Comunicazione.

Per assicurare che la *trasparenza sia sostanziale ed effettiva sono state indicate regole di legalità per **semplificarne il linguaggio, rimodulandolo in funzione della trasparenza e della piena comprensibilità del contenuto dei documenti da parte di chiunque e non solo degli addetti ai lavori.***

Il **sito web** dell'ente è il mezzo primario di comunicazione, il più accessibile ed il meno oneroso, attraverso il quale l'amministrazione garantisce un'informazione trasparente ed esauriente circa il suo operato, promuove nuove relazioni con i cittadini, le imprese le altre PA, pubblicizza e consente l'accesso ai propri servizi, consolida la propria immagine istituzionale.

Ai fini dell'applicazione dei principi di trasparenza e integrità, l'ente ha da tempo realizzato un sito internet istituzionale costantemente aggiornato.

La Legge 69/2009 riconosce l'effetto di "*pubblicità legale*" soltanto alle pubblicazioni effettuate sui siti informatici delle PA. L'articolo 32 della suddetta legge 190/2012 dispone che "*a far data dal 1° gennaio 2010, gli obblighi di pubblicazione di atti e provvedimenti amministrativi aventi effetto di pubblicità legale si intendono assolti con la pubblicazione nei propri siti informatici da parte delle amministrazioni e degli enti pubblici obbligati*".

L'Amministrazione ha adempiuto al dettato normativo: l'albo pretorio è esclusivamente informatico. Il relativo link è ben indicato nella *home page* del sito istituzionale.

Come deliberato dall'*Autorità nazionale anticorruzione* (Legge n. 190/2012), per gli atti soggetti a pubblicità legale **all'Albo Pretorio on line**, nei casi in cui tali atti rientrino nelle categorie per le quali l'obbligo è previsto dalle legge, rimane invariato anche l'obbligo di pubblicazione in altre sezioni del sito istituzionale, nonché nell'apposita sezione "*trasparenza, valutazione e merito*" (oggi "*amministrazione trasparente*").

L'ente è munito di **posta elettronica** ordinaria e certificata. Sul sito web comunale, in *home page*, è riportato l'indirizzo PEC istituzionale pubblico dell'ente. Nella stessa pagina sono riportate informazioni e istruzioni per l'uso della PEC e i riferimenti normativi, in modo da orientare e accompagnare l'utente (cittadino, impresa, associazione...) a fare un uso corretto e sistematico di questo canale di comunicazione con la pubblica amministrazione.

Ulteriori iniziative previste in materia di trasparenza sono:

- **Iniziative per promuovere la cultura della integrità e l'attuazione della L. 190/12** attività formative volta ad acquisire le necessarie competenze per la predisposizione, secondo l'approccio mutuato dal D.Lgs 231/2001, di un sistema organizzato di

prevenzione dei possibili comportamenti non corretti da parte dei dipendenti in modo da consentire all'organizzazione di essere sicura di aver fatto tutto quanto possibile per non correre rischi non previsti e non voluti, ferme restando naturalmente le responsabilità individuali, in collaborazione con i servizi scolastici e culturali;

➤ **Ascolto degli Stakeholders**

Azioni di supporto, all'attuale sistema di Rilevazione reclami, proposte e osservazioni con lo scopo di sostenere e promuovere l'informazione e la partecipazione dei cittadini all'attività del Comune, le forme organizzate di cittadinanza attiva e il confronto sui problemi della comunità locale;

➤ **Ulteriori azioni di trasparenza**

Ampliamento della gamma delle pubblicazioni non obbligatorie ed iniziative specifiche, tenuto comunque conto del carico di lavoro degli uffici.

Attualmente sono pubblicati:

- Censimento permanente delle auto di servizio della P.A.
- Piano di razionalizzazione delle spese di funzionamento della struttura comunale e relativi allegati;

Attuazione

L'allegato A del Decreto Legislativo n.33/2013, come modificato dal D.Lgs. n.97/2016 disciplina la struttura delle informazioni da pubblicarsi sui siti istituzionali delle pubbliche Amministrazioni.

Il legislatore ha organizzato in *sotto-sezioni di primo e di secondo livello* le informazioni, i documenti ed i dati da pubblicare obbligatoriamente nella sezione «*Amministrazione trasparente*» del sito web. Le sotto-sezioni devono essere denominate esattamente come indicato nell'allegato A del D.Lgs n. 33/2013.

Nell'apposito allegato al presente piano denominato "Elenco Degli Obblighi Di Pubblicazione" sono state elaborate sulla base delle indicazioni contenute nel suddetto allegato del decreto 33/2013 e delle "linee guida" fornite dall'Autorità, in particolare con la deliberazione 1310/2016.

*Le tabelle contengono tutti gli elementi previsti dalla norma e dalle linee guida ed, in particolare, i nominativi dei **Responsabili delle azioni di trasparenza**, come richiesto dal PNA 2016 e dalle linee guida ANAC.*

Con decreto del Sindaco e del Presidente è stato nominato, con atto formale, come richiesto oggi dal PNA 2016, il **Responsabile dell'Anagrafe Unica delle Stazioni Appaltanti**, tenuto all'inserimento e all'aggiornamento dei dati della stazione appaltante medesima, ai sensi dell'art. 33-ter del D.L. n. 179 del 18/10/2012, convertito in legge n. 221/2012, e dell'art. 62-bis del codice dell'amministrazione digitale.

Anticorruzione, Trasparenza e nomina Responsabile per la Transizione al Digitale (RTD)

Con la circolare n. 3/2018 del 1 ottobre 2018, il Ministro per la Pubblica Amministrazione ha sollecitato tutte le amministrazioni pubbliche a individuare al loro interno un Responsabile

per la Transizione al Digitale (RTD), come previsto dall'art. 17 del D.Lgs. 82/2005, "Codice dell'amministrazione digitale" e alla relativa registrazione sull'Indice delle pubbliche amministrazioni (IPA - www.indicepa.gov.it).

Nel dettaglio, l'art. 17, comma 1 del CAD stabilisce che ciascuna pubblica amministrazione sia tenuta ad affidare ad un unico ufficio dirigenziale, fermo restando il numero complessivo degli uffici, la "transizione alla modalità operativa digitale e i conseguenti processi di riorganizzazione finalizzati alla realizzazione di un'amministrazione digitale e aperta, di servizi facilmente utilizzabili e di qualità, attraverso una maggiore efficienza ed economicità" nominando un Responsabile per la Transizione al Digitale (RTD).

Nel rispetto della normativa vigente, nel caso in cui l'ufficio per la transizione digitale risulti vacante e, in via generale, per i successivi atti di nomina del responsabile dell'ufficio, la nomina di RTD è contestuale al conferimento dell'incarico dirigenziale, annoverando tra i requisiti richiesti il possesso di "adeguate competenze tecnologiche, di informatica giuridica e manageriali".

I rispettivi Comuni e l'Unione hanno deliberato di nominare come Responsabile per la Transizione al Digitale (RTD) il Responsabile del SIA (Servizio Informatico Associato), in ottemperanza alla circolare n. 3/2018 del 1° ottobre 2018 e come previsto dall'art. 17 del d.lgs. 82/2005, "CAD".

La nomina del Responsabile del SIA come RTD richiama l'attenzione su alcuni aspetti di particolare rilevanza connessi a una amministrazione aperta e trasparente, ovvero semplificando in modo concreto, conferendo trasparenza ed accountability alle procedure, necessaria al funzionamento e al raggiungimento di una riorganizzazione degli uffici per la digitalizzazione coordinata dell'Unione e dei suoi Comuni. Al Responsabile per la Transizione al Digitale (RTD) è affidata la transizione alla modalità operativa digitale e i conseguenti processi di riorganizzazione finalizzati alla realizzazione di un'amministrazione digitale e aperta, di servizi facilmente utilizzabili e di qualità, attraverso una maggiore efficienza ed economicità. Al suddetto sono inoltre attribuiti i compiti relativi a:

- a. coordinamento strategico dello sviluppo dei sistemi informativi, di telecomunicazione e fonia, in modo da assicurare anche la coerenza con gli standard tecnici e organizzativi comuni;
- b. indirizzo e coordinamento dello sviluppo dei servizi, sia interni che esterni, forniti dai sistemi informativi di telecomunicazione e fonia dell'amministrazione;
- c. indirizzo, pianificazione, coordinamento e monitoraggio della sicurezza informatica relativamente ai dati, ai sistemi e alle infrastrutture anche in relazione al sistema pubblico di connettività, nel rispetto delle regole tecniche di cui all'articolo 51, comma 1;
- d. accesso dei soggetti disabili agli strumenti informatici e promozione dell'accessibilità anche in attuazione di quanto previsto dalla legge 9 gennaio 2004, n. 4;
- e. analisi periodica della coerenza tra l'organizzazione dell'amministrazione e l'utilizzo delle tecnologie dell'informazione e della comunicazione, al fine di migliorare la soddisfazione dell'utenza e la qualità dei servizi nonché di ridurre i tempi e i costi dell'azione amministrativa;

- f. cooperazione alla revisione della riorganizzazione dell'amministrazione ai fini di cui alla lettera e);
- g. indirizzo, coordinamento e monitoraggio della pianificazione prevista per lo sviluppo e la gestione dei sistemi informativi di telecomunicazione e fonia;
- h. progettazione e coordinamento delle iniziative rilevanti ai fini di una più efficace erogazione di servizi in rete a cittadini e imprese mediante gli strumenti della cooperazione applicativa tra pubbliche amministrazioni, ivi inclusa la predisposizione e l'attuazione di accordi di servizio tra amministrazioni per la realizzazione e compartecipazione dei sistemi informativi cooperativi; (28)
- i. promozione delle iniziative attinenti l'attuazione delle direttive impartite dal Presidente del Consiglio dei Ministri o dal Ministro delegato per l'innovazione e le tecnologie;
- j. pianificazione e coordinamento del processo di diffusione, all'interno dell'amministrazione, dei sistemi di identità e domicilio digitale, posta elettronica, protocollo informatico, firma digitale o firma elettronica qualificata e mandato informatico, e delle norme in materia di accessibilità e fruibilità nonché del processo di integrazione e interoperabilità tra i sistemi e servizi dell'amministrazione e quello di cui all'articolo 64-bis.
- k. pianificazione e coordinamento degli acquisti di soluzioni e sistemi informatici, telematici e di telecomunicazione al fine di garantirne la compatibilità con gli obiettivi di attuazione dell'agenda digitale e, in particolare, con quelli stabiliti nel piano triennale di cui all'articolo 16, comma 1, lettera b).

Il Consiglio comunale approva la convenzione con il Difensore civico regionale, al quale era stata attribuita anche la funzione di Difensore Civico per il digitale, ai sensi del comma 1-quater dell'art. 17 del D.Lgs. n. 82/2005 e successive modifiche ed integrazioni, a seguito della modifica ad opera dell'art. 17, comma 1, lett. c), nn. 1) e 2), D.Lgs. 13 dicembre 2017, n. 217 (che oggi recita: *“E' istituito presso l'AgID l'ufficio del difensore civico per il digitale, a cui è preposto un soggetto in possesso di adeguati requisiti di terzietà, autonomia e imparzialità. Chiunque può presentare al difensore civico per il digitale, attraverso apposita area presente sul sito istituzionale dell'AgID, segnalazioni relative a presunte violazioni del presente Codice e di ogni altra norma in materia di digitalizzazione ed innovazione della pubblica amministrazione da parte dei soggetti di cui all'articolo 2, comma 2. Ricevuta la segnalazione, il difensore civico, se la ritiene fondata, invita il soggetto responsabile della violazione a porvi rimedio tempestivamente e comunque non oltre trenta giorni. Le decisioni del difensore civico sono pubblicate in un'apposita area del sito Internet istituzionale. Il difensore segnala le inadempienze all'ufficio competente per i procedimenti disciplinari di ciascuna amministrazione.”*)

La normativa impone scadenze temporali diverse per l'aggiornamento delle diverse tipologie di informazioni e documenti. L'aggiornamento delle pagine web di *“Amministrazione trasparente”* può avvenire *“tempestivamente”*, oppure su base annuale, trimestrale o semestrale. **E' tempestiva la pubblicazione di dati, informazioni e documenti quando effettuata di norma entro trenta giorni dalla disponibilità definitiva dei dati e documenti ovvero il termine inferiore necessario affinché la pubblicazione produca gli effetti voluti dal legislatore.**

Organizzazione

I referenti per la trasparenza, che coadiuvano il Responsabile anticorruzione nello svolgimento delle attività previste dal Decreto Legislativo 33/2013, sono gli stessi Responsabili delle azioni inseriti nella tabella "B" allegata.

Il Responsabile anticorruzione e per la trasparenza sovrintende e verifica: il tempestivo invio dei dati, delle informazioni e dei documenti dagli uffici depositari all'ufficio preposto alla gestione del sito; la tempestiva pubblicazione da parte dell'ufficio preposto alla gestione del sito; assicura la completezza, la chiarezza e l'aggiornamento delle informazioni; segnala all'Organo di indirizzo politico, all'Organismo indipendente di valutazione (OIV), all'Autorità nazionale anticorruzione e, nei casi più gravi, all'ufficio di disciplina i casi di mancato o ritardato adempimento degli obblighi di pubblicazione.

Nell'ambito del *ciclo di gestione della performance* sono definiti obiettivi, indicatori e puntuali criteri di monitoraggio e valutazione degli obblighi di pubblicazione e trasparenza.

L'adempimento degli obblighi di trasparenza e pubblicazione previsti dal Decreto Legislativo 33/2013 e dal presente programma, è oggetto di *controllo successivo di regolarità amministrativa* sugli atti assoggettati a controllo.

Accesso civico

Il Decreto Legislativo n. 33/2013, comma 1, del rinnovato articolo 5 prevede:

"L'obbligo previsto dalla normativa vigente in capo alle pubbliche amministrazioni di pubblicare documenti, informazioni o dati comporta il diritto di chiunque di richiedere i medesimi, nei casi in cui sia stata omessa la loro pubblicazione".

Mentre il comma 2, dello stesso articolo 5:

"Allo scopo di favorire forme diffuse di controllo sul perseguimento delle funzioni istituzionali e sull'utilizzo delle risorse pubbliche e di promuovere la partecipazione al dibattito pubblico, chiunque ha diritto di accedere ai dati e ai documenti detenuti dalle pubbliche amministrazioni, ulteriori rispetto a quelli oggetto di pubblicazione" obbligatoria ai sensi del decreto 33/2013.

La norma attribuisce ad ogni cittadino il *libero accesso* ai dati elencati dal decreto legislativo n.33/2013, oggetto di pubblicazione obbligatoria, ed estende l'accesso civico ad ogni altro dato e documento ("*ulteriore*") rispetto a quelli da pubblicare in "*amministrazione trasparente*".

L'accesso civico "*potenziato*" investe ogni documento, ogni dato ed ogni informazione delle pubbliche amministrazioni. L'accesso civico incontra quale unico limite "*la tutela di interessi giuridicamente rilevanti*" secondo la disciplina del nuovo articolo 5-bis.

L'accesso civico, come in precedenza, non è sottoposto ad alcuna limitazione quanto alla legittimazione soggettiva del richiedente: spetta a chiunque. Le modalità per l'esercizio dell'accesso civico sono contenute attualmente nel vigente regolamento per l'accesso.

Consentire a chiunque l'esercizio dell'accesso civico è obiettivo strategico di questa Amministrazione, per cui, in accordo con i Responsabili dei Settori, è stato costituito un unico **Ufficio per l'Accesso Civico per ogni Ente**.

L'Ufficio coadiuverà il Responsabile della prevenzione della corruzione e della trasparenza nell'ambito dell'attività di competenza. E' stata data evidenza sul sito dell'avvenuta costituzione dell'Ufficio.

I Responsabili di Settori ed alcuni Dipendenti sono stati appositamente formati su contenuto e modalità d'esercizio dell'accesso civico, nonché sulle differenze rispetto al diritto d'accesso.

3^ SEZIONE – Ulteriori disposizioni

Formazione del personale.

Il Responsabile della prevenzione della corruzione e della trasparenza propone il **piano annuale di formazione** inerente le attività a rischio di corruzione entro quattro mesi dall'approvazione del bilancio annuale (e comunque entro il 30 aprile) che deve prevedere, gli opportuni interventi di spesa finalizzati a garantire la formazione.

Le attività formative devono essere distinte in processi di formazione “base” e di formazione “continua” per aggiornamenti, azioni di controllo durante l’espletamento delle attività a rischio di corruzione.

Nel piano di formazione devono essere indicate:

- a) le materie oggetto di formazione anche in riferimento alle attività indicate ai precedenti punti 3 e 4, ai temi della legalità e dell’etica ed al codice di comportamento;
- b) i dipendenti e i responsabili tenuti a partecipare e che svolgono attività nell’ambito delle materie sopra citate.

Il Responsabile della prevenzione della corruzione, con la definizione del piano di formazione, assolve alla definizione delle procedure appropriate per selezionare e formare i dipendenti destinati ad operare in settori particolarmente esposti alla corruzione.

Nel corso degli anni si è proceduto, grazie alla collaborazione dell’Unione Bassa Reggiana e del Comune di Guastalla, all’organizzazione di giornate di formazione rivolta a tutti i dipendenti dei Comuni aderenti, per favorire scambi e una omogeneizzazione dei comportamenti.

Codice di comportamento/responsabilità disciplinare.

La Giunta, previo parere del Nucleo di valutazione, ha approvato il Codice di Comportamento dei dipendenti che integra e specifica il codice definito dal Governo ai sensi dell'art. 54, comma 5, del D. Lgs. n. 165/2001, come modificato dall'art.1, comma 44 e 45, della L. n. 190/2012.

Il Codice di Comportamento è pubblicato sul sito e sarà consegnato a tutti i dipendenti al momento dell’assunzione insieme al Piano di Prevenzione della Corruzione. Il Responsabile della Prevenzione ha già provveduto a consegnare il codice di comportamento ai Responsabili di settore per la successiva trasmissione a tutti i dipendenti con strumenti elettronici (posta elettronica) e, solo ove non possibile, su supporto cartaceo. Uguale procedura dovrà essere seguita nel caso di modifiche al codice di comportamento.

I Responsabili di settore e/o il responsabile dell'ufficio procedimenti disciplinari, a seconda della competenza, provvederanno a perseguire i dipendenti che dovessero incorrere in violazioni dei doveri di comportamento, ivi incluso il dovere di rispettare le prescrizioni contenute nel presente Piano, attivando i relativi procedimenti disciplinari e dandone notizia al Responsabile della Prevenzione e della trasparenza.

L'aggiornamento al PNA 2018 (paragrafo 8 -ANAC delibera del 21.11.2018) anticipava che l' ANAC nei primi mesi del 2019 intendeva emanare nuove linee guida per l'adozione dei codici di comportamento di "seconda generazione", volte a promuovere regole di comportamento di lunga durata.

Come precisato nelle premesse del presente piano, l' ANAC con la deliberazione n.177 del 19.02. 2020 ha approvato le attese "Linee guida in materia di codici di comportamento delle Amministrazioni pubbliche" che, tra l'altro, prevedono:

- i codici di comportamento rivestono un ruolo importante nella strategia delineata dalla legge 6 novembre 2012, n. 190 rubricata "Disposizioni per la prevenzione e la repressione della corruzione e dell'illegalità nella pubblica amministrazione", costituendo lo strumento che più di altri si presta a regolare le condotte dei funzionari e ad orientarle alla migliore cura dell'interesse pubblico;
- essi sono importanti sia per orientare le condotte di chi lavora nell'amministrazione e per l'amministrazione verso il miglior perseguimento dell'interesse pubblico, sia come strumento di prevenzione dei rischi di corruzione, da armonizzare e coordinare con i PTPCT di ogni amministrazione;
- deve sussistere uno stretto collegamento tra il codice ed il PTPCT di ogni amministrazione ;
- al pari del Piano di prevenzione della corruzione anche la predisposizione del Codice spetta al Responsabile della prevenzione della corruzione.

Tra i comuni dell'Unione e la stessa Unione, si è deciso di approvare un nuovo codice di comportamento, che ha aggiornato il codice in vigore dal 2013 ad integrazione del PTPCT, mediante una procedura aperta, in attuazione delle citate linee ANAC.

***L'Ufficio Procedimenti disciplinari** è stato individuato dal 1 gennaio 2019 nell'Ufficio Associato Interprovinciale per la prevenzione e la risoluzione del rapporto di lavoro, avente sede presso l'Unione dei Comuni della Bassa Romagna in qualità di ente capofila, competente per conto dell'Unione Bassa Reggiana e degli enti ad essa aderenti (Comuni di Boretto, Brescello, Gualtieri, Guastalla, Luzzara, Novellara, Poviglio, Reggiolo).*

Tutela del dipendente pubblico che segnala illeciti.

Il pubblico dipendente, che denuncia all'autorità giudiziaria o alla Corte dei Conti ovvero riferisce al proprio superiore gerarchico condotte illecite di cui sia venuto a conoscenza in ragione del proprio rapporto di lavoro, non può essere sanzionato, licenziato o sottoposto ad una misura discriminatoria, diretta o indiretta, avente effetti sulle condizioni di lavoro per motivi collegati direttamente o indirettamente alla denuncia, a meno che il fatto non comporti responsabilità a titolo di calunnia o diffamazione (art. 1, comma 51, legge n. 190/2012).

Nell'ambito del procedimento disciplinare, l'identità del segnalante può essere rivelata solo ove la sua conoscenza sia assolutamente indispensabile per la difesa dell'incolpato.

La denuncia è sottratta all'accesso previsto dagli artt. 22 e seguenti della Legge 7 agosto 1990, n. 241.

In data 30.11.2017 è stata approvata la Legge n.179 "Disposizioni per la tutela degli autori

di segnalazioni di reati o irregolarità di cui siano venuti a conoscenza nell'ambito di un rapporto di lavoro pubblico o privato", pubblicata sulla Gazzetta Ufficiale n.291 del 14.12.2017.

L'Unione e gli Enti associati sono dotati di una apposita piattaforma web per la segnalazione degli illeciti (whistleblowing) conforme alla normativa vigente.

Il comma 5 dell'art.54-bis del Decreto Legislativo 30.03.2001, n.165, riformulato a seguito della nuova legge, prevede che "L'ANAC, sentito il Garante per la protezione dei dati personali, adotta apposite linee guida.

La Legge 6.11.2012, n. 190, "Disposizioni per la prevenzione e la repressione della corruzione e dell'illegalità nella pubblica amministrazione", introduce, per la prima volta in Italia, una norma specificamente diretta alla regolamentazione del whistleblowing nell'ambito del pubblico impiego.

Precisamente l'art. 1, comma 51, legge n. 190/2012, in relazione al D.Lgs. 30.03.2001, n. 165, "Norme generali sull'ordinamento del lavoro alle dipendenze delle amministrazioni pubbliche", introduce dopo l'articolo 54 una nuova disposizione, l'articolo 54-bis, intitolato "Tutela del dipendente pubblico che segnala illeciti".

Nei quattro commi di questo nuovo articolo, è pertanto prevista una protezione per il lavoratore – dipendente pubblico - che abbia segnalato la commissione di un reato ad alcuni soggetti preposti contro le ritorsioni da parte di colleghi o superiori (whistleblowing).

L'ANAC, con la Determinazione n. 6 del 28 aprile 2015, ha emesso le "Linee guida in materia di tutela del dipendente pubblico che segnala illeciti (c.d. whistleblower)" con l'intento di fornire una interpretazione dell'apparato normativo.

L'ANAC ha stabilito che "l'adozione delle iniziative necessarie deve essere prevista nell'ambito del Piano triennale di prevenzione della corruzione (PTPC) come intervento da realizzare con tempestività".

E' quanto prevede la legge 30 novembre 2017, n. 179 in materia di whistleblowing,

La nuova legge si compone di tre articoli, ha come obiettivo principale quello di garantire una tutela adeguata ai lavoratori ed amplia la disciplina di cui alla legge Severino ed in particolare deve essere garantita:

Segretezza dell'identità del denunciante. Non potrà, per nessun motivo, essere rivelata l'identità del dipendente che segnala atti discriminatori e, nell'ambito del procedimento penale, la segnalazione sarà coperta nei modi e nei termini di cui all'articolo 329 del codice di procedura penale. La segnalazione è sottratta all'accesso previsto dagli articoli 22 e seguenti della legge 7 agosto 1990, n. 241, e successive modificazioni.

L'Anac, sentito il Garante per la protezione dei dati personali, ha emanato alcune indicazioni sulle procedure di presentazione e gestione delle segnalazioni promuovendo anche strumenti di crittografia quanto al contenuto della denuncia e alla relativa documentazione per garantire la riservatezza dell'identità del segnalante.

Il Servizio Informatico Associato dell'Unione ha pertanto attivato per i propri Comuni (ed Unione medesima) una piattaforma a norma di legge che consente la garanzia assoluta dell'anonimato mediante sistemi di criptazione.

Il servizio è basato sulla piattaforma open source Globaleaks con licenza AGPL, e permette di gestire in totale sicurezza e in conformità al dettato normativo le segnalazioni ricevute dai dipendenti dell'ente, il quale gode della massima riservatezza.

Incompatibilità, cumulo di impieghi e incarichi ai dipendenti pubblici.

Ai sensi dell'art. 53 del D.Lgs. n. 165/2001, non possono essere conferiti ai dipendenti incarichi, non compresi nei compiti e doveri d'ufficio, che non siano espressamente previsti o disciplinati da leggi o altre forme normative o che non siano espressamente autorizzati.

In ogni caso, il conferimento operato direttamente dall'amministrazione nonché l'autorizzazione all'esercizio di incarichi che provengano da amministrazione pubblica diversa da quella di appartenenza ovvero da altri enti pubblici o privati o persone fisiche che svolgono attività d'impresa o commerciale sono disposti dal responsabile della struttura presso cui opera il dipendente. Per i responsabili sono disposti dal segretario generale.

Nel provvedimento di conferimento o di autorizzazione dovrà darsi atto che lo svolgimento dell'incarico non comporti alcuna incompatibilità, sia di diritto che di fatto, nell'interesse del buon andamento della pubblica amministrazione né situazione di conflitto, anche potenziale, di interessi che pregiudichino l'esercizio imparziale delle funzioni attribuite al dipendente.

La materia, concernente gli incarichi extra istituzionali dei propri dipendenti, è disciplinata dai regolamenti e/o disposizioni interne adottate e approvate dai singoli Enti.

Vigilanza sul rispetto delle disposizioni in materia di inconferibilità e incompatibilità di incarichi presso le pubbliche amministrazioni e presso gli enti privati in controllo pubblico.

Il Responsabile della Prevenzione della Corruzione e della Trasparenza cura che nell'ente siano rispettate le disposizioni del Decreto Legislativo 8 aprile 2013 n. 39 sulla inconferibilità e incompatibilità degli incarichi, emanato a norma dell'articolo 1, commi 49 e 50, della legge 6 novembre 2012, n. 190, con riguardo ad amministratori e responsabili.

A tale fine il responsabile contesta all'interessato l'esistenza o l'insorgere delle situazioni di inconferibilità o incompatibilità di cui al decreto citato. *All'atto del conferimento dell'incarico l'interessato presenta una dichiarazione sulla insussistenza di una delle cause di inconferibilità di cui al decreto citato. Nel corso dell'incarico l'interessato presenta annualmente una dichiarazione sulla insussistenza di una delle cause di incompatibilità. Le dichiarazioni suddette sono pubblicate nel sito web comunale.* La dichiarazione è condizione per l'acquisizione dell'efficacia dell'incarico.

L'organo che conferisce l'incarico deve informare della proposta il responsabile della prevenzione della corruzione e della trasparenza affinché sia messo in grado di esercitare il controllo.

Il procedimento di accertamento delle inconferibilità e delle incompatibilità degli incarichi amministrativi da parte del responsabile della prevenzione della corruzione e della

trasparenza è regolato dalle apposite linee guida ANAC.

Attività successiva alla cessazione del rapporto di lavoro

Ai fini dell'applicazione dell'**art. 53, comma 16 ter, del D. Lgs. n. 165 del 2001**, si stabilisce che:

- a) nei contratti di assunzione del personale deve essere inserita una clausola che prevede il divieto di prestare attività lavorativa (a titolo di lavoro subordinato o di lavoro autonomo) per i tre anni successivi alla cessazione del rapporto nei confronti dei destinatari di provvedimenti adottati o di contratti conclusi con l'apporto decisionale del dipendente;
- b) nei bandi di gara o negli atti prodromici agli affidamenti, anche mediante procedura negoziata, deve essere inserita la condizione soggettiva di non aver concluso contratti di lavoro subordinato o autonomo e comunque di non aver attribuito incarichi ad *ex* dipendenti che hanno esercitato poteri autoritativi o negoziali per conto delle pubbliche amministrazioni nei loro confronti per il triennio successivo alla cessazione del rapporto;
- c) deve essere disposta l'esclusione dalle procedure di affidamento nei confronti dei soggetti per i quali sia emersa la situazione di cui al punto precedente;
- d) si deve agire in giudizio per ottenere il risarcimento del danno nei confronti degli *ex* dipendenti per i quali sia emersa la violazione dei divieti contenuti dell'art. 53, comma 16 *ter*, D. Lgs. n. 165 del 2001.

Al momento della cessazione dal servizio, il dipendente dovrà sottoscrivere una dichiarazione con cui si impegna al rispetto del divieto di *pantouflage*, allo scopo di evitare eventuali contestazioni in ordine alla conoscibilità della norma.

In caso di conoscenza della violazione del divieto di *pantouflage* da parte di un *ex* dipendente, il R.PCT dovrà segnalare tale violazione all'ANAC, all'Amministrazione presso cui il dipendente prestava servizio ed eventualmente anche all'ente presso cui è stato assunto l'*ex* dipendente .

4^ SEZIONE – Prevenzione della corruzione e sulla trasparenza negli enti controllati, partecipati o vigilati

In data 8.11.2017, con determinazione n.1134 - pubblicata sulla G.U. – Serie Generale n.284 del 5.12.2017, l'ANAC ha approvato le "Nuove linee guida per l'attuazione della normativa in materia di prevenzione della corruzione e trasparenza da parte delle società e degli enti di diritto privato controllati e partecipati dalle pubbliche amministrazioni e degli enti pubblici economici".

Il punto 4-compiti delle Amministrazioni controllanti e partecipanti-chiarisce quali sono i compiti che spettano alle Amministrazioni controllanti, partecipanti o vigilanti.

In tema di trasparenza, le Amministrazioni controllanti pubblicano i dati di cui all'art.22 del D.Lgs n.33/2013 e s.m.i, rinviando al sito delle società o degli enti controllati per le ulteriori informazioni che questi sono direttamente tenuti a pubblicare.

Nello specifico, l'Anac raccomanda alle Amministrazioni controllanti o partecipanti di dare attuazione a quanto previsto dall'art.22, comma 1 del D.Lgs n. 33/2013, pubblicando sul proprio sito istituzionale la lista degli enti cui partecipano o che controllano *"con l'indicazione delle funzioni attribuite e delle attività svolte in favore delle amministrazioni o delle attività di servizio pubblico affidate"*.

Il punto 4.2. Vigilanza sull'adozione di misure di prevenzione della corruzione e di trasparenza e promozione dell'adozione delle misure-prevede come compito specifico delle amministrazioni controllanti l'impulso e la vigilanza sulla nomina del RPCT e sull'adozione delle misure di prevenzione anche integrative del "modello 231", ove adottato, anche con gli strumenti propri del controllo.

5^ SEZIONE – Altri Enti, obblighi di trasparenza e pubblicità da parte di soggetti che intrattengono rapporti economici con il Comune

L'entrata in vigore delle nuove norme in materia di trasparenza nel sistema delle erogazioni pubbliche introdotte dalla Legge 4.8.2017 n.124, modificata successivamente dal Decreto legge 30 aprile 2019, n.34, convertito in Legge 28 giugno 2019,n. 58 ha imposto una serie di obblighi a carico dei destinatari della relativa misura che comprendono associazioni – onlus – fondazioni - società controllate e non - ed imprese in genere, nonché in capo agli Enti Pubblici eroganti somme a favore di tali soggetti a qualunque titolo.

Il Ministero del Lavoro, con circolare n. 2 del 11.1.2019, dopo aver acquisito in via preliminare il parere del Consiglio di Stato, ha indicato gli adempimenti previsti dalla succitata normativa precisando come la nuova disciplina sia applicabile dal 2019 (con pubblicazione dei dati entro il 28 Febbraio (oggi 30 giugno) con riferimento alle somme percepite da parte dei soggetti interessati. Sarà quindi necessario effettuare delle verifiche circa l'ottemperanza a tali obblighi da parte dei soggetti interessati e, ove opportuno, sollecitare gli adempimenti conseguenti da parte dei soggetti inadempienti, secondo le modalità che verranno indicate nel piano delle performance.

DISPOSIZIONI TRANSITORIE E FINALI

Il presente Piano della prevenzione della corruzione e della Trasparenza rientra a pieno titolo nei **Piani della performance**, nei quali dovrà essere esplicitamente previsto il riferimento a obiettivi e indicatori relativi ai risultati da conseguire tramite la realizzazione dei suddetti piani.

Il Responsabile della prevenzione della corruzione e della trasparenza agevola dipendenti, cittadini, utenti e imprese nella segnalazione di fatti, comportamenti, omissioni ricollegabili al fenomeno corruttivo, salvaguardando l'anonimato della segnalazione/denuncia.

Il Responsabile della prevenzione della corruzione e della trasparenza provvede a redigere e pubblicare, ogni anno, nel sito web dell'ente, una **relazione recante i risultati dell'attività svolta** secondo le indicazioni dell'ANAC.

La predetta relazione assolve anche all'obbligo previsto dall'art. 2, comma 9-quater, della legge n. 241/1990 e s.m.i., risultando il responsabile della prevenzione della corruzione e della trasparenza anche **responsabile dell'intervento sostitutivo**, a norma del comma 9-bis dello stesso articolo.

Il nuovo comma 8 dell'articolo 1 della legge 190/2012 prevede che il PTPC debba essere trasmesso all'ANAC. Al riguardo il PNA 2016 (pagina 15) precisa che, "*in attesa della predisposizione di un'apposita piattaforma informatica*", in una logica di semplificazione non deve essere trasmesso alcun documento. L'adempimento è assolto con la sola pubblicazione del PTPC sul sito istituzionale, in "*Amministrazione trasparente*", "*Altri contenuti*", "*Corruzione*". I piani e le loro modifiche o aggiornamenti devono rimanere pubblicati sul sito unitamente a quelli degli anni precedenti.

Il presente Piano, pertanto, una volta approvato dalla Giunta comunale, verrà pubblicato sul sito web dell'Amministrazione comunale, in "*Amministrazione trasparente*", "*Altri contenuti*", "*Anti Corruzione*", con link di rimando a tale sezione da inserire in "Disposizioni generali/Piano triennale per la prevenzione della corruzione e della trasparenza", comunicata l'avvenuta pubblicazione sul sito dell'ente all'ANAC ed alla Regione Emilia-Romagna, trasmesso a mezzo posta elettronica ovvero comunicata l'avvenuta pubblicazione sul sito dell'ente al Nucleo di valutazione ed al Revisore dei conti, per quanto di competenza, nonché ai responsabili di servizio anche per la trasmissione ai propri collaboratori.

Allegato b) – Riepilogo degli obblighi e scadenze e/o periodicità previsti nel Piano Triennale della Prevenzione Corruzione e della Trasparenza 2024 - 2026.

***Piano triennale di prevenzione della
corruzione e della trasparenza 2024 – 2026.***
(articolo 1, commi 8 e 9, della Legge 6 novembre 2012, n. 190)

Pianificazione associata tra Unione e Comuni

RIEPILOGO DEGLI OBBLIGHI E DELLE SCADENZE E/O PERIODICITA'
PREVISTI DAL PIANO DELLA PREVENZIONE E DELLA CORRUZIONE
E DELLA TRASPARENZA TRIENNIO 2024-2026

ATTIVITA' E/O ADEMPIMENTO	PERIODICITA' E/O SCADENZE	SOGGETTO E/O UFFICIO
1.Presa in carico della conoscenza dell'aggiornamento del Piano triennale e delle modalità di segnalazione di eventuali illeciti.	Tempestivo entro Febbraio 2024	Tutti i Dipendenti
2. Comunicazione ai dipendenti che al momento della cessazione dovranno sottoscrivere una dichiarazione inerente il "pantouflage".	Tempestivo entro Febbraio 2024	Tutti i Dipendenti
3.Comunicazione al Responsabile della Prevenzione della Corruzione di proroghe/rinnovi dei contratti di affidamento di beni e servizi.	Segnalazione Tempestiva	Tutti i Responsabili di Settore
4.Redazione a cura del RPCT del piano di formazione in materia di anticorruzione e trasparenza e per la diffusione della legalità nell'attività quotidiana	Annuale Entro il mese di aprile di ogni anno programmare almeno due giornate di formazione annuali, suddivisa in generale e specifica per non meno di 2 ore.	RPCT in collaborazione con gli altri RPCT dei Comuni aderenti Unione e Unione
5. Informazione sull'accesso civico e generalizzato	All'occorrenza	Invio di informative ai dipendenti per quanto di competenza in materia di accesso.
6.Predisposizione bozza di Piano Triennale della Prevenzione della Corruzione	Entro il 31 dicembre di ogni anno: aggiornamento	RPCT in collaborazione con gli altri RPCT dei Comuni aderenti Unione e Unione
7. Aggiornamento del Piano Triennale della Prevenzione della Corruzione. Approvazione.	Entro il 31 Gennaio dell'anno successivo	Giunta Comunale

8.Segnalazione per iscritto ai Responsabili di Settore del mancato rispetto dei tempi procedurali e di qualsiasi altra anomalia accertata.	Tempestivo	Tutti i Dipendenti
9.Segnalazione per iscritto al Responsabile della Prevenzione della Corruzione di eventuali solleciti di risposte a istanze pervenute ai propri Settori.	Tempestivo	Tutti i Responsabili di Settore
10.Registro per accesso generalizzato	Verifica semestrale circa l'iscrizione ed evasione delle richieste di accesso	RPCT e Gruppo di Lavoro
11.Aggiornamento alla luce del PNA 2019/ Completamento della mappatura dei processi valutazione e indicazione delle misure di trattamento dei rischi .	Entro il 31 dicembre 2024	Responsabile Prevenzione Corruzione e Gruppo di Lavoro, allargato ai Responsabili RPCT Unione /Comuni aderenti
12.Verifica e controllo assolvimento agli obblighi di pubblicazione in Amministrazione Trasparente.	Entro il 31/12 Controlli almeno 1 volta all'anno	Gruppo di Lavoro
13.Verifica circa la nomina del RPCT e l'adozione delle misure di prevenzione da parte degli enti di diritto privato controllati o partecipati.	Entro il 30/12. Altre azioni occorrenti propedeutiche e/o conseguenti verranno indicate nel piano delle performance.	Responsabile RPCT e il Gruppo di Lavoro allargato ai Responsabili RPCT Unione /Comuni aderenti
14.Verifica circa la nomina del RPCT e l'adozione delle misure di prevenzione da parte degli enti di diritto privato controllati o partecipati.	Entro il 30/11. Altre azioni occorrenti propedeutiche e/o conseguenti verranno indicate nel Piano della Performance	Responsabile RPCT e il Gruppo di Lavoro allargato ai Responsabili RPCT Unione /Comuni aderenti

<p>15.Verifica degli obblighi di pubblicazione da parte dei soggetti controllati o partecipati mediante l'uso dell'allegato n.1 alla deliberazione ANAC 1134/2017.</p>	<p>Entro il 30/11. Altre azioni occorrenti propedeutiche e/o conseguenti verranno indicate nel piano delle performance per le 3 partecipate di maggior rilievo.</p>	<p>Responsabile RPCT e il Gruppo di Lavoro allargato ai Responsabili RPCT Unione /Comuni aderenti</p>
<p>16.Controlli da parte degli uffici interessati al fine di verificare che i soggetti che intrattengano rapporti economici con il Comune diano attuazione agli adempimenti di cui alla circolare del Ministero del lavoro n. 2 del 11/1/2019 e Legge n.124/2017 e s.m.i</p>	<p>Termini e condizioni nel piano della performance 2024</p>	<p>Responsabile RPCT e il Gruppo di Lavoro allargato ai Responsabili RPCT Unione /Comuni aderenti</p>

Gli obiettivi di cui sopra da inserire nel PEG/PDO/Piano delle performance, eventualmente maggiormente dettagliati, anche per coordinarli con altri obiettivi, saranno individuati previo confronto con l'Organismo di Valutazione (OIV) e i Responsabili, tenendo conto delle risorse disponibili, degli altri obiettivi e/o incombenze che l'Amministrazione deciderà di inserire. Contestualmente verrà effettuata la pesatura relativa.

Sotto sezione livello 1	Sotto sezione livello 2	Normativa	Singolo obbligo	Contenuti dell'obbligo	Aggiornamento	Ufficio responsabile
A	B	C	D	E	F	G
Disposizioni generali	Piano triennale per la prevenzione della corruzione e della trasparenza	Art. 10, c. 8, lett. a), d.lgs. n. 33/2013	Piano triennale per la prevenzione della corruzione e della trasparenza (PTPCT)	Piano triennale per la prevenzione della corruzione e della trasparenza e suoi allegati, le misure integrative di prevenzione della corruzione individuate ai sensi dell'articolo 1, comma 2-bis della legge n. 190 del 2012, (MOG 231) (link alla sotto-sezione Altri contenuti/ Anticorruzione)	Annuale	SEGRETERIA GENERALE
	Atti generali	Art. 12, c. 1, d.lgs. n. 33/2013	Riferimenti normativi su organizzazione e attività	Riferimenti normativi con i relativi <i>link</i> alle norme di legge statale pubblicate nella banca dati "Normattiva" che regolano l'istituzione, l'organizzazione e l'attività delle pubbliche amministrazioni	Tempestivo (ex art. 8, d.lgs. n. 33/2013)	AREA AMMINISTRATIVA
			Atti amministrativi generali	Direttive, circolari, programmi, istruzioni e ogni atto che dispone in generale sulla organizzazione, sulle funzioni, sugli obiettivi, sui procedimenti, ovvero nei quali si determina l'interpretazione di norme giuridiche che riguardano o dettano disposizioni per l'applicazione di esse	Tempestivo (ex art. 8, d.lgs. n. 33/2013)	AREA AMMINISTRATIVA
			Documenti di programmazione strategico-gestionale	Direttive ministri, documento di programmazione, obiettivi strategici in materia di prevenzione della corruzione e trasparenza	Tempestivo (ex art. 8, d.lgs. n. 33/2013)	AREA AMMINISTRATIVA
		Art. 12, c. 2, d.lgs. n. 33/2013	Statuti e leggi regionali	Estremi e testi ufficiali aggiornati degli Statuti e delle norme di legge regionali, che regolano le funzioni, l'organizzazione e lo svolgimento delle attività di competenza dell'amministrazione	Tempestivo (ex art. 8, d.lgs. n. 33/2013)	AREA AMMINISTRATIVA
		Art. 55, c. 2, d.lgs. n. 165/2001 Art. 12, c. 1, d.lgs. n. 33/2013	Codice disciplinare e codice di condotta	Codice disciplinare, recante l'indicazione delle infrazioni del codice disciplinare e relative sanzioni (pubblicazione on line in alternativa all'affissione in luogo accessibile a tutti - art. 7, l. n. 300/1970) Codice di condotta inteso quale codice di comportamento	Tempestivo	SERVIZIO PERSONALE UNIONE

	Oneri informativi per cittadini e imprese	Art. 12, c. 1-bis, d.lgs. n. 33/2013	Scadenario obblighi amministrativi	Scadenario con l'indicazione delle date di efficacia dei nuovi obblighi amministrativi a carico di cittadini e imprese introdotti dalle amministrazioni secondo le modalità definite con DPCM 8 novembre 2013	Tempestivo	AREA AMMINISTRATIVA
		Art. 34, d.lgs. n. 33/2013	Oneri informativi per cittadini e imprese	Regolamenti ministeriali o interministeriali, provvedimenti amministrativi a carattere generale adottati dalle amministrazioni dello Stato per regolare l'esercizio di poteri autorizzatori, concessori o certificatori, nonché l'accesso ai servizi pubblici ovvero la concessione di benefici con allegato elenco di tutti gli oneri informativi gravanti sui cittadini e sulle imprese introdotti o eliminati con i medesimi atti	Dati non più soggetti a pubblicazione obbligatoria ai sensi del d.lgs. 97/2016	
	Burocrazia zero	Art. 37, c. 3, d.l. n. 69/2013	Burocrazia zero	Casi in cui il rilascio delle autorizzazioni di competenza è sostituito da una comunicazione dell'interessato	Dati non più soggetti a pubblicazione obbligatoria ai sensi del d.lgs. 10/2016	
		Art. 37, c. 3-bis, d.l. n. 69/2013	Attività soggette a controllo	Elenco delle attività delle imprese soggette a controllo (ovvero per le quali le pubbliche amministrazioni competenti ritengono necessarie l'autorizzazione, la segnalazione certificata di inizio attività o la mera comunicazione)		
Organizzazione	Titolari di incarichi politici, di amministrazione, di direzione o di governo	Art. 13, c. 1, lett. a), d.lgs. n. 33/2013		Organi di indirizzo politico e di amministrazione e gestione, con l'indicazione delle rispettive competenze	Tempestivo (ex art. 8, d.lgs. n. 33/2013)	SEGRETERIA GENERALE
		Art. 14, c. 1, lett. a), d.lgs. n. 33/2013	Titolari di incarichi politici di cui all'art. 14, co. 1, del dlgs n. 33/2013	Atto di nomina o di proclamazione, con l'indicazione della durata dell'incarico o del mandato elettivo	Tempestivo (ex art. 8, d.lgs. n. 33/2013)	SEGRETERIA GENERALE
		Art. 14, c. 1, lett. b), d.lgs. n. 33/2013	(da pubblicare in tabelle)	Curriculum vitae	Tempestivo (ex art. 8, d.lgs. n. 33/2013)	SEGRETERIA GENERALE

Art. 14, c. 1, lett. c), d.lgs. n. 33/2013
Art. 14, c. 1, lett. d), d.lgs. n. 33/2013
Art. 14, c. 1, lett. e), d.lgs. n. 33/2013
Art. 14, c. 1, lett. f), d.lgs. n. 33/2013 Art. 2, c. 1, punto 1, l. n. 441/1982
Art. 14, c. 1, lett. f), d.lgs. n. 33/2013 Art. 2, c. 1, punto 2, l. n. 441/1982

Compensi di qualsiasi natura connessi all'assunzione della carica	Tempestivo (ex art. 8, d.lgs. n. 33/2013)	SEGRETERIA GENERALE
Importi di viaggi di servizio e missioni pagati con fondi pubblici	Tempestivo (ex art. 8, d.lgs. n. 33/2013)	SEGRETERIA GENERALE
Dati relativi all'assunzione di altre cariche, presso enti pubblici o privati, e relativi compensi a qualsiasi titolo corrisposti	Tempestivo (ex art. 8, d.lgs. n. 33/2013)	SEGRETERIA GENERALE
Altri eventuali incarichi con oneri a carico della finanza pubblica e indicazione dei compensi spettanti	Tempestivo (ex art. 8, d.lgs. n. 33/2013)	SEGRETERIA GENERALE
1) dichiarazione concernente diritti reali su beni immobili e su beni mobili iscritti in pubblici registri, titolarità di imprese, azioni di società, quote di partecipazione a società, esercizio di funzioni di amministratore o di sindaco di società, con l'apposizione della formula «sul mio onore affermo che la dichiarazione corrisponde al vero» [Per il soggetto, il coniuge non separato e i parenti entro il secondo grado, ove gli stessi vi consentano (NB: dando eventualmente evidenza del mancato consenso) e riferita al momento dell'assunzione dell'incarico]	Nessuno (va presentata una sola volta entro 3 mesi dalla elezione, dalla nomina o dal conferimento dell'incarico e resta pubblicata fino alla cessazione dell'incarico o del mandato).	SEGRETERIA GENERALE
2) copia dell'ultima dichiarazione dei redditi soggetti all'imposta sui redditi delle persone fisiche [Per il soggetto, il coniuge non separato e i parenti entro il secondo grado, ove gli stessi vi consentano (NB: dando eventualmente evidenza del mancato consenso)] (NB: è necessario limitare, con appositi accorgimenti a cura dell'interessato o della amministrazione, la pubblicazione dei dati sensibili)	Entro 3 mesi dalla elezione, dalla nomina o dal conferimento dell'incarico	SEGRETERIA GENERALE

Art. 14, c. 1, lett. f), d.lgs. n. 33/2013 Art. 2, c. 1, punto 3, l. n. 441/1982		3) dichiarazione concernente le spese sostenute e le obbligazioni assunte per la propaganda elettorale ovvero attestazione di essersi avvalsi esclusivamente di materiali e di mezzi propagandistici predisposti e messi a disposizione dal partito o dalla formazione politica della cui lista il soggetto ha fatto parte, con l'apposizione della formula «sul mio onore affermo che la dichiarazione corrisponde al vero» (con allegate copie delle dichiarazioni relative a finanziamenti e contributi per un importo che nell'anno superi 5.000 €)	Tempestivo (ex art. 8, d.lgs. n. 33/2013)	SEGRETERIA GENERALE
Art. 14, c. 1, lett. f), d.lgs. n. 33/2013 Art. 3, l. n. 441/1982		4) attestazione concernente le variazioni della situazione patrimoniale intervenute nell'anno precedente e copia della dichiarazione dei redditi [Per il soggetto, il coniuge non separato e i parenti entro il secondo grado, ove gli stessi vi consentano (NB: dando eventualmente evidenza del mancato consenso)]	Annuale	SEGRETERIA GENERALE
Art. 14, c. 1, lett. a), d.lgs. n. 33/2013	Titolari di incarichi di amministrazione, di direzione o di governo di cui all'art. 14, co. 1-bis, del dlgs n. 33/2013	Atto di nomina o di proclamazione, con l'indicazione della durata dell'incarico o del mandato elettivo	Tempestivo (ex art. 8, d.lgs. n. 33/2013)	SEGRETERIA GENERALE
Art. 14, c. 1, lett. b), d.lgs. n. 33/2013		Curriculum vitae	Tempestivo (ex art. 8, d.lgs. n. 33/2013)	SEGRETERIA GENERALE
Art. 14, c. 1, lett. c), d.lgs. n. 33/2013		Compensi di qualsiasi natura connessi all'assunzione della carica	Tempestivo (ex art. 8, d.lgs. n. 33/2013)	SEGRETERIA GENERALE
		Importi di viaggi di servizio e missioni pagati con fondi pubblici	Tempestivo (ex art. 8, d.lgs. n. 33/2013)	SEGRETERIA GENERALE
Art. 14, c. 1, lett. d), d.lgs. n. 33/2013		Dati relativi all'assunzione di altre cariche, presso enti pubblici o privati, e relativi compensi a qualsiasi titolo corrisposti	Tempestivo (ex art. 8, d.lgs. n. 33/2013)	SEGRETERIA GENERALE
Art. 14, c. 1, lett. e), d.lgs. n. 33/2013		Altri eventuali incarichi con oneri a carico della finanza pubblica e indicazione dei compensi spettanti	Tempestivo (ex art. 8, d.lgs. n. 33/2013)	SEGRETERIA GENERALE

Art. 14, c. 1, lett. f), d.lgs. n. 33/2013 Art. 2, c. 1, punto 1, l. n. 441/1982		1) dichiarazione concernente diritti reali su beni immobili e su beni mobili iscritti in pubblici registri, titolarità di imprese, azioni di società, quote di partecipazione a società, esercizio di funzioni di amministratore o di sindaco di società, con l'apposizione della formula «sul mio onore affermo che la dichiarazione corrisponde al vero» [Per il soggetto, il coniuge non separato e i parenti entro il secondo grado, ove gli stessi vi consentano (NB: dando eventualmente evidenza del mancato consenso) e riferita al momento dell'assunzione dell'incarico]	Nessuno (va presentata una sola volta entro 3 mesi dalla elezione, dalla nomina o dal conferimento dell'incarico e resta pubblicata fino alla cessazione dell'incarico o del mandato).	SEGRETERIA GENERALE
Art. 14, c. 1, lett. f), d.lgs. n. 33/2013 Art. 2, c. 1, punto 2, l. n. 441/1982		2) copia dell'ultima dichiarazione dei redditi soggetti all'imposta sui redditi delle persone fisiche [Per il soggetto, il coniuge non separato e i parenti entro il secondo grado, ove gli stessi vi consentano (NB: dando eventualmente evidenza del mancato consenso)] (NB: è necessario limitare, con appositi accorgimenti a cura dell'interessato o della amministrazione, la pubblicazione dei dati sensibili)	Entro 3 mesi dalla elezione, dalla nomina o dal conferimento dell'incarico	SEGRETERIA GENERALE
Art. 14, c. 1, lett. f), d.lgs. n. 33/2013 Art. 2, c. 1, punto 3, l. n. 441/1982		3) dichiarazione concernente le spese sostenute e le obbligazioni assunte per la propaganda elettorale ovvero attestazione di essersi avvalsi esclusivamente di materiali e di mezzi propagandistici predisposti e messi a disposizione dal partito o dalla formazione politica della cui lista il soggetto ha fatto parte, con l'apposizione della formula «sul mio onore affermo che la dichiarazione corrisponde al vero» (con allegate copie delle dichiarazioni relative a finanziamenti e contributi per un importo che nell'anno superi 5.000 €)	Tempestivo (ex art. 8, d.lgs. n. 33/2013)	SEGRETERIA GENERALE
Art. 14, c. 1, lett. f), d.lgs. n. 33/2013 Art. 3, l. n. 441/1982		4) attestazione concernente le variazioni della situazione patrimoniale intervenute nell'anno precedente e copia della dichiarazione dei redditi [Per il soggetto, il coniuge non separato e i parenti entro il secondo grado, ove gli stessi vi consentano (NB: dando eventualmente evidenza del mancato consenso)]	Annuale	SEGRETERIA GENERALE
Art. 14, c. 1, lett. a), d.lgs. n. 33/2013		Atto di nomina, con l'indicazione della durata dell'incarico	Nessuno	SEGRETERIA GENERALE

Art. 14, c. 1, lett. b), d.lgs. n. 33/2013	Cessati dall'incarico (documentazione da pubblicare sul sito web)	Curriculum vitae	Nessuno	SEGRETERIA GENERALE
Art. 14, c. 1, lett. c), d.lgs. n. 33/2013		Compensi di qualsiasi natura connessi all'assunzione della carica	Nessuno	SEGRETERIA GENERALE
Art. 14, c. 1, lett. d), d.lgs. n. 33/2013		Importi di viaggi di servizio e missioni pagati con fondi pubblici	Nessuno	SEGRETERIA GENERALE
Art. 14, c. 1, lett. e), d.lgs. n. 33/2013		Dati relativi all'assunzione di altre cariche, presso enti pubblici o privati, e relativi compensi a qualsiasi titolo corrisposti	Nessuno	SEGRETERIA GENERALE
Art. 14, c. 1, lett. f), d.lgs. n. 33/2013 Art. 2, c. 1, punto 2, l. n. 441/1982		1) copie delle dichiarazioni dei redditi riferiti al periodo dell'incarico; 2) copia della dichiarazione dei redditi successiva al termine dell'incarico o carica, entro un mese dalla scadenza del termine di legge per la presentazione della dichiarazione [Per il soggetto, il coniuge non separato e i parenti entro il secondo grado, ove gli stessi vi consentano (NB: dando eventualmente evidenza del mancato consenso)] (NB: è necessario limitare, con appositi accorgimenti a cura dell'interessato o della amministrazione, la pubblicazione dei dati sensibili)	Nessuno	SEGRETERIA GENERALE
Art. 14, c. 1, lett. f), d.lgs. n. 33/2013 Art. 2, c. 1, punto 3, l. n. 441/1982		3) dichiarazione concernente le spese sostenute e le obbligazioni assunte per la propaganda elettorale ovvero attestazione di essersi avvalsi esclusivamente di materiali e di mezzi propagandistici predisposti e messi a disposizione dal partito o dalla formazione politica della cui lista il soggetto ha fatto parte con riferimento al periodo dell'incarico (con allegate copie delle dichiarazioni relative a finanziamenti e contributi per un importo che nell'anno superi 5.000 €)	Nessuno	SEGRETERIA GENERALE
Art. 14, c. 1, lett. f), d.lgs. n. 33/2013 Art. 4, l. n. 441/1982		4) dichiarazione concernente le variazioni della situazione patrimoniale intervenute dopo l'ultima attestazione [Per il soggetto, il coniuge non separato e i parenti entro il secondo grado, ove gli stessi vi consentano (NB: dando eventualmente evidenza del mancato consenso)]	Nessuno (va presentata una sola volta entro 3 mesi dalla cessazione dell'incarico).	SEGRETERIA GENERALE

Sanzioni per mancata comunicazione dei dati	Art. 47, c. 1, d.lgs. n. 33/2013	Sanzioni per mancata o incompleta comunicazione dei dati da parte dei titolari di incarichi politici, di amministrazione, di direzione o di governo	Provvedimenti sanzionatori a carico del responsabile della mancata o incompleta comunicazione dei dati di cui all'articolo 14, concernenti la situazione patrimoniale complessiva del titolare dell'incarico al momento dell'assunzione della carica, la titolarità di imprese, le partecipazioni azionarie proprie nonchè tutti i compensi cui dà diritto l'assunzione della carica	Tempestivo (ex art. 8, d.lgs. n. 33/2013)	SEGRETERIA GENERALE
Rendiconti gruppi consiliari regionali/provinciali	Art. 28, c. 1, d.lgs. n. 33/2013	Rendiconti gruppi consiliari regionali/provinciali	Rendiconti di esercizio annuale dei gruppi consiliari regionali e provinciali, con evidenza delle risorse trasferite o assegnate a ciascun gruppo, con indicazione del titolo di trasferimento e dell'impiego delle risorse utilizzate	Tempestivo (ex art. 8, d.lgs. n. 33/2013)	SEGRETERIA GENERALE
		Atti degli organi di controllo	Atti e relazioni degli organi di controllo	Tempestivo (ex art. 8, d.lgs. n. 33/2013)	SEGRETERIA GENERALE
Articolazione degli uffici	Art. 13, c. 1, lett. b), d.lgs. n. 33/2013	Articolazione degli uffici	Indicazione delle competenze di ciascun ufficio, anche di livello dirigenziale non generale, i nomi dei dirigenti responsabili dei singoli uffici	Tempestivo (ex art. 8, d.lgs. n. 33/2013)	AREA AMMINISTRATIVA
	Art. 13, c. 1, lett. c), d.lgs. n. 33/2013	Organigramma (da pubblicare sotto forma di organigramma, in modo tale che a ciascun ufficio sia assegnato un link ad una pagina contenente tutte le informazioni previste dalla norma)	Illustrazione in forma semplificata, ai fini della piena accessibilità e comprensibilità dei dati, dell'organizzazione dell'amministrazione, mediante l'organigramma o analoghe rappresentazioni grafiche	Tempestivo (ex art. 8, d.lgs. n. 33/2013)	AREA AMMINISTRATIVA
	Art. 13, c. 1, lett. b), d.lgs. n. 33/2013		Nomi dei dirigenti responsabili dei singoli uffici	Tempestivo (ex art. 8, d.lgs. n. 33/2013)	AREA AMMINISTRATIVA
Telefono e posta elettronica	Art. 13, c. 1, lett. d), d.lgs. n. 33/2013	Telefono e posta elettronica	Elenco completo dei numeri di telefono e delle caselle di posta elettronica istituzionali e delle caselle di posta elettronica certificata dedicate, cui il cittadino possa rivolgersi per qualsiasi richiesta inerente i compiti istituzionali	Tempestivo (ex art. 8, d.lgs. n. 33/2013)	AREA AMMINISTRATIVA

Consulenti e collaboratori	Titolari di incarichi di collaborazione o consulenza	Art. 15, c. 2, d.lgs. n. 33/2013	Consulenti e collaboratori (da pubblicare in tabelle)	Estremi degli atti di conferimento di incarichi di collaborazione o di consulenza a soggetti esterni a qualsiasi titolo (compresi quelli affidati con contratto di collaborazione coordinata e continuativa) con indicazione dei soggetti percettori, della ragione dell'incarico e dell'ammontare erogato	Tempestivo (ex art. 8, d.lgs. n. 33/2013)	DIRIGENTE/RESPONSABILE DELL'INCARICO
				Per ciascun titolare di incarico:		DIRIGENTE/RESPONSABILE DELL'INCARICO
		Art. 15, c. 1, lett. b), d.lgs. n. 33/2013		1) curriculum vitae, redatto in conformità al vigente modello europeo	Tempestivo (ex art. 8, d.lgs. n. 33/2013)	DIRIGENTE/RESPONSABILE DELL'INCARICO
		Art. 15, c. 1, lett. c), d.lgs. n. 33/2013		2) dati relativi allo svolgimento di incarichi o alla titolarità di cariche in enti di diritto privato regolati o finanziati dalla pubblica amministrazione o allo svolgimento di attività professionali	Tempestivo (ex art. 8, d.lgs. n. 33/2013)	DIRIGENTE/RESPONSABILE DELL'INCARICO
		Art. 15, c. 1, lett. d), d.lgs. n. 33/2013		3) compensi comunque denominati, relativi al rapporto di lavoro, di consulenza o di collaborazione (compresi quelli affidati con contratto di collaborazione coordinata e continuativa), con specifica evidenza delle eventuali componenti variabili o legate alla valutazione del risultato	Tempestivo (ex art. 8, d.lgs. n. 33/2013)	DIRIGENTE/RESPONSABILE DELL'INCARICO
		Art. 15, c. 2, d.lgs. n. 33/2013 Art. 53, c. 14, d.lgs. n. 165/2001		Tabelle relative agli elenchi dei consulenti con indicazione di oggetto, durata e compenso dell'incarico (comunicate alla Funzione pubblica)	Tempestivo (ex art. 8, d.lgs. n. 33/2013)	DIRIGENTE/RESPONSABILE DELL'INCARICO
		Art. 53, c. 14, d.lgs. n. 165/2001		Attestazione dell'avvenuta verifica dell'insussistenza di situazioni, anche potenziali, di conflitto di interesse	Tempestivo	DIRIGENTE/RESPONSABILE DELL'INCARICO
Personale	Titolari di incarichi dirigenziali amministrativi di vertice		Incarichi amministrativi di vertice (da pubblicare in tabelle)	Per ciascun titolare di incarico:		SERVIZIO PERSONALE UNIONE
		Art. 14, c. 1, lett. a) e c. 1-bis, d.lgs. n. 33/2013		Atto di conferimento, con l'indicazione della durata dell'incarico	Tempestivo (ex art. 8, d.lgs. n. 33/2013)	SERVIZIO PERSONALE UNIONE

	Art. 14, c. 1, lett. b) e c. 1-bis, d.lgs. n. 33/2013	Curriculum vitae, redatto in conformità al vigente modello europeo	Tempestivo (ex art. 8, d.lgs. n. 33/2013)	SERVIZIO PERSONALE UNIONE
	Art. 14, c. 1, lett. c) e c. 1-bis, d.lgs. n. 33/2013	Compensi di qualsiasi natura connessi all'assunzione dell'incarico (con specifica evidenza delle eventuali componenti variabili o legate alla valutazione del risultato)	Tempestivo (ex art. 8, d.lgs. n. 33/2013)	SERVIZIO PERSONALE UNIONE
	Art. 14, c. 1, lett. d) e c. 1-bis, d.lgs. n. 33/2013	Importi di viaggi di servizio e missioni pagati con fondi pubblici	Tempestivo (ex art. 8, d.lgs. n. 33/2013)	SERVIZIO PERSONALE UNIONE
	Art. 14, c. 1, lett. e) e c. 1-bis, d.lgs. n. 33/2013	Dati relativi all'assunzione di altre cariche, presso enti pubblici o privati, e relativi compensi a qualsiasi titolo corrisposti	Tempestivo (ex art. 8, d.lgs. n. 33/2013)	SERVIZIO PERSONALE UNIONE
	Art. 14, c. 1, lett. f) e c. 1-bis, d.lgs. n. 33/2013	Altri eventuali incarichi con oneri a carico della finanza pubblica e indicazione dei compensi spettanti	Tempestivo (ex art. 8, d.lgs. n. 33/2013)	SERVIZIO PERSONALE UNIONE
	Art. 14, c. 1, lett. g) e c. 1-bis, d.lgs. n. 33/2013 Art. 2, c. 1, punto 1, l. n. 441/1982	1) dichiarazione concernente diritti reali su beni immobili e su beni mobili iscritti in pubblici registri, titolarità di imprese, azioni di società, quote di partecipazione a società, esercizio di funzioni di amministratore o di sindaco di società, con l'apposizione della formula «sul mio onore affermo che la dichiarazione corrisponde al vero» [Per il soggetto, il coniuge non separato e i parenti entro il secondo grado, ove gli stessi vi consentano (NB: dando eventualmente evidenza del mancato consenso) e riferita al momento dell'assunzione dell'incarico]	Nessuno (va presentata una sola volta entro 3 mesi dalla elezione, dalla nomina o dal conferimento dell'incarico e resta pubblicata fino alla cessazione dell'incarico o del mandato).	SERVIZIO PERSONALE UNIONE

		Art. 14, c. 1, lett. f) e c. 1-bis, d.lgs. n. 33/2013 Art. 2, c. 1, punto 2, l. n. 441/1982	2) copia dell'ultima dichiarazione dei redditi soggetti all'imposta sui redditi delle persone fisiche [Per il soggetto, il coniuge non separato e i parenti entro il secondo grado, ove gli stessi vi consentano (NB: dando eventualmente evidenza del mancato consenso)] (NB: è necessario limitare, con appositi accorgimenti a cura dell'interessato o della amministrazione, la pubblicazione dei dati sensibili)	Entro 3 mesi della nomina o dal conferimento dell'incarico	SERVIZIO PERSONALE UNIONE	
		Art. 14, c. 1, lett. f) e c. 1-bis, d.lgs. n. 33/2013 Art. 3, l. n. 441/1982	3) attestazione concernente le variazioni della situazione patrimoniale intervenute nell'anno precedente e copia della dichiarazione dei redditi [Per il soggetto, il coniuge non separato e i parenti entro il secondo grado, ove gli stessi vi consentano (NB: dando eventualmente evidenza del mancato consenso)]	Annuale	SERVIZIO PERSONALE UNIONE	
		Art. 20, c. 3, d.lgs. n. 39/2013	Dichiarazione sulla insussistenza di una delle cause di inconferibilità dell'incarico	Tempestivo (art. 20, c. 1, d.lgs. n. 39/2013)	SERVIZIO PERSONALE UNIONE	
		Art. 20, c. 3, d.lgs. n. 39/2013	Dichiarazione sulla insussistenza di una delle cause di incompatibilità al conferimento dell'incarico	Annuale (art. 20, c. 2, d.lgs. n. 39/2013)	SERVIZIO PERSONALE UNIONE	
		Art. 14, c. 1-ter, secondo periodo, d.lgs. n. 33/2013	Ammontare complessivo degli emolumenti percepiti a carico della finanza pubblica	Annuale (non oltre il 30 marzo)	SERVIZIO PERSONALE UNIONE	
	Titolari di incarichi dirigenziali (dirigenti non generali)	Art. 14, c. 1, lett. a) e c. 1-bis, d.lgs. n. 33/2013	Incarichi dirigenziali, a qualsiasi titolo conferiti, ivi inclusi quelli conferiti discrezionalmente dall'organo di indirizzo politico senza procedure pubbliche di selezione e titolari di posizione organizzativa con funzioni dirigenziali (da pubblicare in tabelle	Per ciascun titolare di incarico:		SERVIZIO PERSONALE UNIONE
				Atto di conferimento, con l'indicazione della durata dell'incarico	Tempestivo (ex art. 8, d.lgs. n. 33/2013)	SERVIZIO PERSONALE UNIONE

	Art. 14, c. 1, lett. b) e c. 1-bis, d.lgs. n. 33/2013	che distinguano le seguenti situazioni: dirigenti, dirigenti individuati, discrezionalmente, titolari di posizione organizzativa con funzioni dirigenziali)	Curriculum vitae, redatto in conformità al vigente modello europeo	Tempestivo (ex art. 8, d.lgs. n. 33/2013)	SERVIZIO PERSONALE UNIONE
	Art. 14, c. 1, lett. c) e c. 1-bis, d.lgs. n. 33/2013		Compensi di qualsiasi natura connessi all'assunzione dell'incarico (con specifica evidenza delle eventuali componenti variabili o legate alla valutazione del risultato)	Tempestivo (ex art. 8, d.lgs. n. 33/2013)	SERVIZIO PERSONALE UNIONE
	Art. 14, c. 1, lett. d) e c. 1-bis, d.lgs. n. 33/2013		Importi di viaggi di servizio e missioni pagati con fondi pubblici	Tempestivo (ex art. 8, d.lgs. n. 33/2013)	SERVIZIO PERSONALE UNIONE
	Art. 14, c. 1, lett. e) e c. 1-bis, d.lgs. n. 33/2013		Dati relativi all'assunzione di altre cariche, presso enti pubblici o privati, e relativi compensi a qualsiasi titolo corrisposti	Tempestivo (ex art. 8, d.lgs. n. 33/2013)	SERVIZIO PERSONALE UNIONE
	Art. 14, c. 1, lett. f) e c. 1-bis, d.lgs. n. 33/2013		Altri eventuali incarichi con oneri a carico della finanza pubblica e indicazione dei compensi spettanti	Tempestivo (ex art. 8, d.lgs. n. 33/2013)	SERVIZIO PERSONALE UNIONE
	Art. 14, c. 1, lett. g) e c. 1-bis, d.lgs. n. 33/2013 Art. 2, c. 1, punto 1, l. n. 441/1982		1) dichiarazione concernente diritti reali su beni immobili e su beni mobili iscritti in pubblici registri, titolarità di imprese, azioni di società, quote di partecipazione a società, esercizio di funzioni di amministratore o di sindaco di società, con l'apposizione della formula «sul mio onore affermo che la dichiarazione corrisponde al vero» [Per il soggetto, il coniuge non separato e i parenti entro il secondo grado, ove gli stessi vi consentano (NB: dando eventualmente evidenza del mancato consenso) e riferita al momento dell'assunzione dell'incarico]	Nessuno (va presentata una sola volta entro 3 mesi dalla elezione, dalla nomina o dal conferimento dell'incarico e resta pubblicata fino alla cessazione dell'incarico o del mandato).	SERVIZIO PERSONALE UNIONE

	Art. 14, c. 1, lett. f) e c. 1-bis, d.lgs. n. 33/2013 Art. 2, c. 1, punto 2, l. n. 441/1982		2) copia dell'ultima dichiarazione dei redditi soggetti all'imposta sui redditi delle persone fisiche [Per il soggetto, il coniuge non separato e i parenti entro il secondo grado, ove gli stessi vi consentano (NB: dando eventualmente evidenza del mancato consenso)] (NB: è necessario limitare, con appositi accorgimenti a cura dell'interessato o della amministrazione, la pubblicazione dei dati sensibili)	Entro 3 mesi della nomina o dal conferimento dell'incarico	SERVIZIO PERSONALE UNIONE
	Art. 14, c. 1, lett. f) e c. 1-bis, d.lgs. n. 33/2013 Art. 3, l. n. 441/1982		3) attestazione concernente le variazioni della situazione patrimoniale intervenute nell'anno precedente e copia della dichiarazione dei redditi [Per il soggetto, il coniuge non separato e i parenti entro il secondo grado, ove gli stessi vi consentano (NB: dando eventualmente evidenza del mancato consenso)]	Annuale	SERVIZIO PERSONALE UNIONE
	Art. 20, c. 3, d.lgs. n. 39/2013		Dichiarazione sulla insussistenza di una delle cause di inconferibilità dell'incarico	Tempestivo (art. 20, c. 1, d.lgs. n. 39/2013)	SERVIZIO PERSONALE UNIONE
	Art. 20, c. 3, d.lgs. n. 39/2013		Dichiarazione sulla insussistenza di una delle cause di incompatibilità al conferimento dell'incarico	Annuale (art. 20, c. 2, d.lgs. n. 39/2013)	SERVIZIO PERSONALE UNIONE
	Art. 14, c. 1-ter, secondo periodo, d.lgs. n. 33/2013		Ammontare complessivo degli emolumenti percepiti a carico della finanza pubblica	Annuale (non oltre il 30 marzo)	SERVIZIO PERSONALE UNIONE
	Art. 15, c. 5, d.lgs. n. 33/2013	Elenco posizioni dirigenziali discrezionali	Elenco delle posizioni dirigenziali, integrato dai relativi titoli e curricula, attribuite a persone, anche esterne alle pubbliche amministrazioni, individuate discrezionalmente dall'organo di indirizzo politico senza procedure pubbliche di selezione	Dati non più soggetti a pubblicazione obbligatoria ai sensi del d.lgs. 97/2016	
	Art. 19, c. 1-bis, d.lgs. n. 165/2001	Posti di funzione disponibili	Numero e tipologia dei posti di funzione che si rendono disponibili nella dotazione organica e relativi criteri di scelta	Tempestivo	SERVIZIO PERSONALE UNIONE
	Art. 1, c. 7, d.p.r. n. 108/2004	Ruolo dirigenti	Ruolo dei dirigenti	Annuale	SERVIZIO PERSONALE UNIONE

	Dirigenti cessati	Art. 14, c. 1, lett. a), d.lgs. n. 33/2013	Dirigenti cessati dal rapporto di lavoro (documentazione da pubblicare sul sito web)	Atto di nomina o di proclamazione, con l'indicazione della durata dell'incarico o del mandato elettivo	Nessuno	SERVIZIO PERSONALE UNIONE
		Art. 14, c. 1, lett. b), d.lgs. n. 33/2013		Curriculum vitae	Nessuno	SERVIZIO PERSONALE UNIONE
		Art. 14, c. 1, lett. c), d.lgs. n. 33/2013		Compensi di qualsiasi natura connessi all'assunzione della carica	Nessuno	SERVIZIO PERSONALE UNIONE
		Art. 14, c. 1, lett. d), d.lgs. n. 33/2013		Importi di viaggi di servizio e missioni pagati con fondi pubblici	Nessuno	SERVIZIO PERSONALE UNIONE
		Art. 14, c. 1, lett. e), d.lgs. n. 33/2013		Dati relativi all'assunzione di altre cariche, presso enti pubblici o privati, e relativi compensi a qualsiasi titolo corrisposti	Nessuno	SERVIZIO PERSONALE UNIONE
		Art. 14, c. 1, lett. f), d.lgs. n. 33/2013 Art. 2, c. 1, punto 2, l. n. 441/1982		Altri eventuali incarichi con oneri a carico della finanza pubblica e indicazione dei compensi spettanti	Nessuno	SERVIZIO PERSONALE UNIONE
		Art. 14, c. 1, lett. f), d.lgs. n. 33/2013 Art. 4, l. n. 441/1982		1) copie delle dichiarazioni dei redditi riferiti al periodo dell'incarico; 2) copia della dichiarazione dei redditi successiva al termine dell'incarico o carica, entro un mese dalla scadenza del termine di legge per la presentazione della dichiarazione [Per il soggetto, il coniuge non separato e i parenti entro il secondo grado, ove gli stessi vi consentano (NB: dando eventualmente evidenza del mancato consenso)] (NB: è necessario limitare, con appositi accorgimenti a cura dell'interessato o della amministrazione, la pubblicazione dei dati sensibili)	Nessuno	SERVIZIO PERSONALE UNIONE
				3) dichiarazione concernente le variazioni della situazione patrimoniale intervenute dopo l'ultima attestazione [Per il soggetto, il coniuge non separato e i parenti entro il secondo grado, ove gli stessi vi consentano (NB: dando eventualmente evidenza del mancato consenso)]	Nessuno (va presentata una sola volta entro 3 mesi dalla cessazione dell'incarico).	SERVIZIO PERSONALE UNIONE

	Sanzioni per mancata comunicazione dei dati	Art. 47, c. 1, d.lgs. n. 33/2013	Sanzioni per mancata o incompleta comunicazione dei dati da parte dei titolari di incarichi dirigenziali	Provvedimenti sanzionatori a carico del responsabile della mancata o incompleta comunicazione dei dati di cui all'articolo 14, concernenti la situazione patrimoniale complessiva del titolare dell'incarico al momento dell'assunzione della carica, la titolarità di imprese, le partecipazioni azionarie proprie nonchè tutti i compensi cui dà diritto l'assunzione della carica	Tempestivo (ex art. 8, d.lgs. n. 33/2013)	SERVIZIO PERSONALE UNIONE
	Posizioni organizzative	Art. 14, c. 1-quinquies., d.lgs. n. 33/2013	Posizioni organizzative	Curricula dei titolari di posizioni organizzative redatti in conformità al vigente modello europeo	Tempestivo (ex art. 8, d.lgs. n. 33/2013)	SERVIZIO PERSONALE UNIONE
	Dotazione organica	Art. 16, c. 1, d.lgs. n. 33/2013	Conto annuale del personale	Conto annuale del personale e relative spese sostenute, nell'ambito del quale sono rappresentati i dati relativi alla dotazione organica e al personale effettivamente in servizio e al relativo costo, con l'indicazione della distribuzione tra le diverse qualifiche e aree professionali, con particolare riguardo al personale assegnato agli uffici di diretta collaborazione con gli organi di indirizzo politico	Annuale (art. 16, c. 1, d.lgs. n. 33/2013)	SERVIZIO PERSONALE UNIONE
		Art. 16, c. 2, d.lgs. n. 33/2013	Costo personale tempo indeterminato	Costo complessivo del personale a tempo indeterminato in servizio, articolato per aree professionali, con particolare riguardo al personale assegnato agli uffici di diretta collaborazione con gli organi di indirizzo politico	Annuale (art. 16, c. 2, d.lgs. n. 33/2013)	SERVIZIO PERSONALE UNIONE
	Personale non a tempo indeterminato	Art. 17, c. 1, d.lgs. n. 33/2013	Personale non a tempo indeterminato (da pubblicare in tabelle)	Personale con rapporto di lavoro non a tempo indeterminato, ivi compreso il personale assegnato agli uffici di diretta collaborazione con gli organi di indirizzo politico	Annuale (art. 17, c. 1, d.lgs. n. 33/2013)	SERVIZIO PERSONALE UNIONE
		Art. 17, c. 2, d.lgs. n. 33/2013	Costo del personale non a tempo indeterminato (da pubblicare in tabelle)	Costo complessivo del personale con rapporto di lavoro non a tempo indeterminato, con particolare riguardo al personale assegnato agli uffici di diretta collaborazione con gli organi di indirizzo politico	Trimestrale (art. 17, c. 2, d.lgs. n. 33/2013)	SERVIZIO PERSONALE UNIONE
	Tassi di assenza	Art. 16, c. 3, d.lgs. n. 33/2013	Tassi di assenza trimestrali (da pubblicare in tabelle)	Tassi di assenza del personale distinti per uffici di livello dirigenziale	Trimestrale (art. 16, c. 3, d.lgs. n. 33/2013)	SERVIZIO PERSONALE UNIONE

	Incarichi conferiti e autorizzati ai dipendenti (dirigenti e non dirigenti)	Art. 18, d.lgs. n. 33/2013 Art. 53, c. 14, d.lgs. n. 165/2001	Incarichi conferiti e autorizzati ai dipendenti (dirigenti e non dirigenti) (da pubblicare in tabelle)	Elenco degli incarichi conferiti o autorizzati a ciascun dipendente (dirigente e non dirigente), con l'indicazione dell'oggetto, della durata e del compenso spettante per ogni incarico	Tempestivo (ex art. 8, d.lgs. n. 33/2013)	SERVIZIO PERSONALE UNIONE
	Contrattazione collettiva	Art. 21, c. 1, d.lgs. n. 33/2013 Art. 47, c. 8, d.lgs. n. 165/2001	Contrattazione collettiva	Riferimenti necessari per la consultazione dei contratti e accordi collettivi nazionali ed eventuali interpretazioni autentiche	Tempestivo (ex art. 8, d.lgs. n. 33/2013)	SERVIZIO PERSONALE UNIONE
	Contrattazione integrativa	Art. 21, c. 2, d.lgs. n. 33/2013	Contratti integrativi	Contratti integrativi stipulati, con la relazione tecnico-finanziaria e quella illustrativa, certificate dagli organi di controllo (collegio dei revisori dei conti, collegio sindacale, uffici centrali di bilancio o analoghi organi previsti dai rispettivi ordinamenti)	Tempestivo (ex art. 8, d.lgs. n. 33/2013)	SERVIZIO PERSONALE UNIONE
		Art. 21, c. 2, d.lgs. n. 33/2013 Art. 55, c. 4, d.lgs. n. 150/2009	Costi contratti integrativi	Specifiche informazioni sui costi della contrattazione integrativa, certificate dagli organi di controllo interno, trasmesse al Ministero dell'Economia e delle finanze, che predispone, allo scopo, uno specifico modello di rilevazione, d'intesa con la Corte dei conti e con la Presidenza del Consiglio dei Ministri - Dipartimento della funzione pubblica	Annuale (art. 55, c. 4, d.lgs. n. 150/2009)	SERVIZIO PERSONALE UNIONE
	OIV	Art. 10, c. 8, lett. c), d.lgs. n. 33/2013	OIV (da pubblicare in tabelle)	Nominativi	Tempestivo (ex art. 8, d.lgs. n. 33/2013)	SERVIZIO PERSONALE UNIONE
		Art. 10, c. 8, lett. c), d.lgs. n. 33/2013		Curricula	Tempestivo (ex art. 8, d.lgs. n. 33/2013)	SERVIZIO PERSONALE UNIONE
		Par. 14.2, delib. CiVIT n. 12/2013		Compensi	Tempestivo (ex art. 8, d.lgs. n. 33/2013)	SERVIZIO PERSONALE UNIONE

Bandi di concorso		Art. 19, d.lgs. n. 33/2013	Bandi di concorso (da pubblicare in tabelle)	Bandi di concorso per il reclutamento, a qualsiasi titolo, di personale presso l'amministrazione nonché i criteri di valutazione della Commissione e le tracce delle prove scritte	Tempestivo (ex art. 8, d.lgs. n. 33/2013)	SERVIZIO PERSONALE UNIONE
Performance	Sistema di misurazione e valutazione della Performance	Par. 1, delib. CIVIT n. 104/2010	Sistema di misurazione e valutazione della Performance	Sistema di misurazione e valutazione della Performance (art. 7, d.lgs. n. 150/2009)	Tempestivo	SERVIZIO PERSONALE UNIONE
	Piano della Performance	Art. 10, c. 8, lett. b), d.lgs. n. 33/2013	Piano della Performance/Piano esecutivo di gestione	Piano della Performance (art. 10, d.lgs. 150/2009) Piano esecutivo di gestione (per gli enti locali) (art. 169, c. 3-bis, d.lgs. n. 267/2000)	Tempestivo (ex art. 8, d.lgs. n. 33/2013)	AREA AMMINISTRATIVA
	Relazione sulla Performance		Relazione sulla Performance	Relazione sulla Performance (art. 10, d.lgs. 150/2009)	Tempestivo (ex art. 8, d.lgs. n. 33/2013)	AREA AMMINISTRATIVA
	Ammontare complessivo dei premi	Art. 20, c. 1, d.lgs. n. 33/2013	Ammontare complessivo dei premi	Ammontare complessivo dei premi collegati alla performance stanziati	Tempestivo (ex art. 8, d.lgs. n. 33/2013)	SERVIZIO PERSONALE UNIONE
			(da pubblicare in tabelle)	Ammontare dei premi effettivamente distribuiti	Tempestivo (ex art. 8, d.lgs. n. 33/2013)	SERVIZIO PERSONALE UNIONE
	Dati relativi ai premi	Art. 20, c. 2, d.lgs. n. 33/2013	Dati relativi ai premi (da pubblicare in tabelle)	Criteri definiti nei sistemi di misurazione e valutazione della performance per l'assegnazione del trattamento accessorio	Tempestivo (ex art. 8, d.lgs. n. 33/2013)	SERVIZIO PERSONALE UNIONE
				Distribuzione del trattamento accessorio, in forma aggregata, al fine di dare conto del livello di selettività utilizzato nella distribuzione dei premi e degli incentivi	Tempestivo (ex art. 8, d.lgs. n. 33/2013)	SERVIZIO PERSONALE UNIONE
				Grado di differenziazione dell'utilizzo della premialità sia per i dirigenti sia per i dipendenti	Tempestivo (ex art. 8, d.lgs. n. 33/2013)	SERVIZIO PERSONALE UNIONE

	Benessere organizzativo	Art. 20, c. 3, d.lgs. n. 33/2013	Benessere organizzativo	Livelli di benessere organizzativo	Dati non più soggetti a pubblicazione obbligatoria ai sensi del d.lg.s 97/2016	
Enti controllati	Enti pubblici vigilati	Art. 22, c. 1, lett. a), d.lgs. n. 33/2013	Enti pubblici vigilati (da pubblicare in tabelle)	Elenco degli enti pubblici, comunque denominati, istituiti, vigilati e finanziati dall'amministrazione ovvero per i quali l'amministrazione abbia il potere di nomina degli amministratori dell'ente, con l'indicazione delle funzioni attribuite e delle attività svolte in favore dell'amministrazione o delle attività di servizio pubblico affidate	Annuale (art. 22, c. 1, d.lgs. n. 33/2013)	AREA AMMINISTRATIVA
				Per ciascuno degli enti:		
		Art. 22, c. 2, d.lgs. n. 33/2013		1) ragione sociale	Annuale (art. 22, c. 1, d.lgs. n. 33/2013)	AREA AMMINISTRATIVA
				2) misura dell'eventuale partecipazione dell'amministrazione	Annuale (art. 22, c. 1, d.lgs. n. 33/2013)	AREA AMMINISTRATIVA
				3) durata dell'impegno	Annuale (art. 22, c. 1, d.lgs. n. 33/2013)	AREA AMMINISTRATIVA
				4) onere complessivo a qualsiasi titolo gravante per l'anno sul bilancio dell'amministrazione	Annuale (art. 22, c. 1, d.lgs. n. 33/2013)	AREA AMMINISTRATIVA
				5) numero dei rappresentanti dell'amministrazione negli organi di governo e trattamento economico complessivo a ciascuno di essi spettante (con l'esclusione dei rimborsi per vitto e alloggio)	Annuale (art. 22, c. 1, d.lgs. n. 33/2013)	AREA AMMINISTRATIVA
				6) risultati di bilancio degli ultimi tre esercizi finanziari	Annuale (art. 22, c. 1, d.lgs. n. 33/2013)	AREA AMMINISTRATIVA
				7) incarichi di amministratore dell'ente e relativo trattamento economico complessivo (con l'esclusione dei rimborsi per vitto e alloggio)	Annuale (art. 22, c. 1, d.lgs. n. 33/2013)	AREA AMMINISTRATIVA

	Art. 20, c. 3, d.lgs. n. 39/2013		Dichiarazione sulla insussistenza di una delle cause di inconferibilità dell'incarico (link al sito dell'ente)	Tempestivo (art. 20, c. 1, d.lgs. n. 39/2013)	AREA AMMINISTRATIVA
	Art. 20, c. 3, d.lgs. n. 39/2013		Dichiarazione sulla insussistenza di una delle cause di incompatibilità al conferimento dell'incarico (link al sito dell'ente)	Annuale (art. 20, c. 2, d.lgs. n. 39/2013)	AREA AMMINISTRATIVA
	Art. 22, c. 3, d.lgs. n. 33/2013		Collegamento con i siti istituzionali degli enti pubblici vigilati	Annuale (art. 22, c. 1, d.lgs. n. 33/2013)	AREA AMMINISTRATIVA
Società partecipate	Art. 22, c. 1, lett. b), d.lgs. n. 33/2013	Dati società partecipate (da pubblicare in tabelle)	Elenco delle società di cui l'amministrazione detiene direttamente quote di partecipazione anche minoritaria, con l'indicazione dell'entità, delle funzioni attribuite e delle attività svolte in favore dell'amministrazione o delle attività di servizio pubblico affidate, ad esclusione delle società, partecipate da amministrazioni pubbliche, con azioni quotate in mercati regolamentati italiani o di altri paesi dell'Unione europea, e loro controllate. (art. 22, c. 6, d.lgs. n. 33/2013)	Annuale (art. 22, c. 1, d.lgs. n. 33/2013)	AREA AMMINISTRATIVA
			Per ciascuna delle società:	Annuale (art. 22, c. 1, d.lgs. n. 33/2013)	AREA AMMINISTRATIVA
	Art. 22, c. 2, d.lgs. n. 33/2013		1) ragione sociale	Annuale (art. 22, c. 1, d.lgs. n. 33/2013)	AREA AMMINISTRATIVA
			2) misura dell'eventuale partecipazione dell'amministrazione	Annuale (art. 22, c. 1, d.lgs. n. 33/2013)	AREA AMMINISTRATIVA
			3) durata dell'impegno	Annuale (art. 22, c. 1, d.lgs. n. 33/2013)	AREA AMMINISTRATIVA
			4) onere complessivo a qualsiasi titolo gravante per l'anno sul bilancio dell'amministrazione	Annuale (art. 22, c. 1, d.lgs. n. 33/2013)	AREA AMMINISTRATIVA

		5) numero dei rappresentanti dell'amministrazione negli organi di governo e trattamento economico complessivo a ciascuno di essi spettante	Annuale (art. 22, c. 1, d.lgs. n. 33/2013)	AREA AMMINISTRATIVA	
		6) risultati di bilancio degli ultimi tre esercizi finanziari	Annuale (art. 22, c. 1, d.lgs. n. 33/2013)	AREA AMMINISTRATIVA	
		7) incarichi di amministratore della società e relativo trattamento economico complessivo	Annuale (art. 22, c. 1, d.lgs. n. 33/2013)	AREA AMMINISTRATIVA	
	Art. 20, c. 3, d.lgs. n. 39/2013	Dichiarazione sulla insussistenza di una delle cause di inconfiribilità dell'incarico (link al sito dell'ente)	Tempestivo (art. 20, c. 1, d.lgs. n. 39/2013)	AREA AMMINISTRATIVA	
	Art. 20, c. 3, d.lgs. n. 39/2014	Dichiarazione sulla insussistenza di una delle cause di incompatibilità al conferimento dell'incarico (link al sito dell'ente)	Annuale (art. 20, c. 2, d.lgs. n. 39/2013)	AREA AMMINISTRATIVA	
	Art. 22, c. 3, d.lgs. n. 33/2013	Collegamento con i siti istituzionali delle società partecipate	Annuale (art. 22, c. 1, d.lgs. n. 33/2013)	AREA AMMINISTRATIVA	
	Art. 22, c. 1, lett. d-bis, d.lgs. n. 33/2013	Provvedimenti	Provvedimenti in materia di costituzione di società a partecipazione pubblica, acquisto di partecipazioni in società già costituite, gestione delle partecipazioni pubbliche, alienazione di partecipazioni sociali, quotazione di società a controllo pubblico in mercati regolamentati e razionalizzazione periodica delle partecipazioni pubbliche, previsti dal decreto legislativo adottato ai sensi dell'articolo 18 della legge 7 agosto 2015, n. 124 (art. 20 d.lgs 175/2016)	Tempestivo (ex art. 8, d.lgs. n. 33/2013)	AREA AMMINISTRATIVA
	Art. 19, c. 7, d.lgs. n. 175/2016		Provvedimenti con cui le amministrazioni pubbliche socie fissano obiettivi specifici, annuali e pluriennali, sul complesso delle spese di funzionamento, ivi comprese quelle per il personale, delle società controllate	Tempestivo (ex art. 8, d.lgs. n. 33/2013)	AREA AMMINISTRATIVA
			Provvedimenti con cui le società a controllo pubblico garantiscono il concreto perseguimento degli obiettivi specifici, annuali e pluriennali, sul complesso delle spese di funzionamento	Tempestivo (ex art. 8, d.lgs. n. 33/2013)	AREA AMMINISTRATIVA

Enti di diritto privato controllati	Art. 22, c. 1, lett. c), d.lgs. n. 33/2013	Enti di diritto privato controllati (da pubblicare in tabelle)	Elenco degli enti di diritto privato, comunque denominati, in controllo dell'amministrazione, con l'indicazione delle funzioni attribuite e delle attività svolte in favore dell'amministrazione o delle attività di servizio pubblico affidate	Annuale (art. 22, c. 1, d.lgs. n. 33/2013)	AREA AMMINISTRATIVA
			Per ciascuno degli enti:		
	Art. 22, c. 2, d.lgs. n. 33/2013		1) ragione sociale	Annuale (art. 22, c. 1, d.lgs. n. 33/2013)	AREA AMMINISTRATIVA
			2) misura dell'eventuale partecipazione dell'amministrazione	Annuale (art. 22, c. 1, d.lgs. n. 33/2013)	AREA AMMINISTRATIVA
			3) durata dell'impegno	Annuale (art. 22, c. 1, d.lgs. n. 33/2013)	AREA AMMINISTRATIVA
			4) onere complessivo a qualsiasi titolo gravante per l'anno sul bilancio dell'amministrazione	Annuale (art. 22, c. 1, d.lgs. n. 33/2013)	AREA AMMINISTRATIVA
			5) numero dei rappresentanti dell'amministrazione negli organi di governo e trattamento economico complessivo a ciascuno di essi spettante	Annuale (art. 22, c. 1, d.lgs. n. 33/2013)	AREA AMMINISTRATIVA
			6) risultati di bilancio degli ultimi tre esercizi finanziari	Annuale (art. 22, c. 1, d.lgs. n. 33/2013)	AREA AMMINISTRATIVA
			7) incarichi di amministratore dell'ente e relativo trattamento economico complessivo	Annuale (art. 22, c. 1, d.lgs. n. 33/2013)	AREA AMMINISTRATIVA
	Art. 20, c. 3, d.lgs. n. 39/2013		Dichiarazione sulla insussistenza di una delle cause di inconferibilità dell'incarico (link al sito dell'ente)	Tempestivo (art. 20, c. 1, d.lgs. n. 39/2013)	AREA AMMINISTRATIVA
Art. 20, c. 3, d.lgs. n. 39/2013	Dichiarazione sulla insussistenza di una delle cause di incompatibilità al conferimento dell'incarico (link al sito dell'ente)	Annuale (art. 20, c. 2, d.lgs. n. 39/2013)	AREA AMMINISTRATIVA		

Attività e procedimenti		Art. 22, c. 3, d.lgs. n. 33/2013		Collegamento con i siti istituzionali degli enti di diritto privato controllati	Annuale (art. 22, c. 1, d.lgs. n. 33/2013)	AREA AMMINISTRATIVA	
	Rappresentazione grafica	Art. 22, c. 1, lett. d), d.lgs. n. 33/2013	Rappresentazione grafica	Una o più rappresentazioni grafiche che evidenziano i rapporti tra l'amministrazione e gli enti pubblici vigilati, le società partecipate, gli enti di diritto privato controllati	Annuale (art. 22, c. 1, d.lgs. n. 33/2013)	AREA AMMINISTRATIVA	
	Dati aggregati attività amministrativa	Art. 24, c. 1, d.lgs. n. 33/2013	Dati aggregati attività amministrativa	Dati relativi alla attività amministrativa, in forma aggregata, per settori di attività, per competenza degli organi e degli uffici, per tipologia di procedimenti	Dati non più soggetti a pubblicazione obbligatoria ai sensi del dlgs 97/2016		
	Tipologie di procedimento			Tipologie di procedimento (da pubblicare in tabelle)	Per ciascuna tipologia di procedimento:		
			Art. 35, c. 1, lett. a), d.lgs. n. 33/2013		1) breve descrizione del procedimento con indicazione di tutti i riferimenti normativi utili	Tempestivo (ex art. 8, d.lgs. n. 33/2013)	DIRIGENTE/RESPONSABILE DEL PROCEDIMENTO
			Art. 35, c. 1, lett. b), d.lgs. n. 33/2013		2) unità organizzative responsabili dell'istruttoria	Tempestivo (ex art. 8, d.lgs. n. 33/2013)	DIRIGENTE/RESPONSABILE DEL PROCEDIMENTO
			Art. 35, c. 1, lett. c), d.lgs. n. 33/2013		3) l'ufficio del procedimento, unitamente ai recapiti telefonici e alla casella di posta elettronica istituzionale	Tempestivo (ex art. 8, d.lgs. n. 33/2013)	DIRIGENTE/RESPONSABILE DEL PROCEDIMENTO
			Art. 35, c. 1, lett. c), d.lgs. n. 33/2013		4) ove diverso, l'ufficio competente all'adozione del provvedimento finale, con l'indicazione del nome del responsabile dell'ufficio unitamente ai rispettivi recapiti telefonici e alla casella di posta elettronica istituzionale	Tempestivo (ex art. 8, d.lgs. n. 33/2013)	DIRIGENTE/RESPONSABILE DEL PROCEDIMENTO
		Art. 35, c. 1, lett. e), d.lgs. n. 33/2013	5) modalità con le quali gli interessati possono ottenere le informazioni relative ai procedimenti in corso che li riguardano		Tempestivo (ex art. 8, d.lgs. n. 33/2013)	DIRIGENTE/RESPONSABILE DEL PROCEDIMENTO	
	Art. 35, c. 1, lett. f), d.lgs. n. 33/2013	6) termine fissato in sede di disciplina normativa del procedimento per la conclusione con l'adozione di un	Tempestivo (ex art. 8, d.lgs. n. 33/2013)	DIRIGENTE/RESPONSABILE DEL PROCEDIMENTO			

		provvedimento espresso e ogni altro termine procedimentale rilevante		
	Art. 35, c. 1, lett. g), d.lgs. n. 33/2013	7) procedimenti per i quali il provvedimento dell'amministrazione può essere sostituito da una dichiarazione dell'interessato ovvero il procedimento può concludersi con il silenzio-assenso dell'amministrazione	Tempestivo (ex art. 8, d.lgs. n. 33/2013)	DIRIGENTE/RESPONSABILE DEL PROCEDIMENTO
	Art. 35, c. 1, lett. h), d.lgs. n. 33/2013	8) strumenti di tutela amministrativa e giurisdizionale, riconosciuti dalla legge in favore dell'interessato, nel corso del procedimento nei confronti del provvedimento finale ovvero nei casi di adozione del provvedimento oltre il termine predeterminato per la sua conclusione e i modi per attivarli	Tempestivo (ex art. 8, d.lgs. n. 33/2013)	DIRIGENTE/RESPONSABILE DEL PROCEDIMENTO
	Art. 35, c. 1, lett. i), d.lgs. n. 33/2013	9) <i>link</i> di accesso al servizio on line, ove sia già disponibile in rete, o tempi previsti per la sua attivazione	Tempestivo (ex art. 8, d.lgs. n. 33/2013)	DIRIGENTE/RESPONSABILE DEL PROCEDIMENTO
	Art. 35, c. 1, lett. l), d.lgs. n. 33/2013	10) modalità per l'effettuazione dei pagamenti eventualmente necessari, con i codici IBAN identificativi del conto di pagamento, ovvero di imputazione del versamento in Tesoreria, tramite i quali i soggetti versanti possono effettuare i pagamenti mediante bonifico bancario o postale, ovvero gli identificativi del conto corrente postale sul quale i soggetti versanti possono effettuare i pagamenti mediante bollettino postale, nonchè i codici identificativi del pagamento da indicare obbligatoriamente per il versamento	Tempestivo (ex art. 8, d.lgs. n. 33/2013)	DIRIGENTE/RESPONSABILE DEL PROCEDIMENTO
	Art. 35, c. 1, lett. m), d.lgs. n. 33/2013	11) nome del soggetto a cui è attribuito, in caso di inerzia, il potere sostitutivo, nonchè modalità per attivare tale potere, con indicazione dei recapiti telefonici e delle caselle di posta elettronica istituzionale	Tempestivo (ex art. 8, d.lgs. n. 33/2013)	DIRIGENTE/RESPONSABILE DEL PROCEDIMENTO
		Per i procedimenti ad istanza di parte:		
	Art. 35, c. 1, lett. d), d.lgs. n. 33/2013	1) atti e documenti da allegare all'istanza e modulistica necessaria, compresi i fac-simile per le autocertificazioni	Tempestivo (ex art. 8, d.lgs. n. 33/2013)	DIRIGENTE/RESPONSABILE DEL PROCEDIMENTO

		Art. 35, c. 1, lett. d), d.lgs. n. 33/2013 e Art. 1, c. 29, l. 190/2012		2) uffici ai quali rivolgersi per informazioni, orari e modalità di accesso con indicazione degli indirizzi, recapiti telefonici e caselle di posta elettronica istituzionale a cui presentare le istanze	Tempestivo (ex art. 8, d.lgs. n. 33/2013)	DIRIGENTE/RESPONSABILE DEL PROCEDIMENTO
	Monitoraggio tempi procedurali	Art. 24, c. 2, d.lgs. n. 33/2013 Art. 1, c. 28, l. n. 190/2012	Monitoraggio tempi procedurali	Risultati del monitoraggio periodico concernente il rispetto dei tempi procedurali	Dati non più soggetti a pubblicazione obbligatoria ai sensi del d.lgs. 97/2016	
	Dichiarazioni sostitutive e acquisizione d'ufficio dei dati	Art. 35, c. 3, d.lgs. n. 33/2013	Recapiti dell'ufficio responsabile	Recapiti telefonici e casella di posta elettronica istituzionale dell'ufficio responsabile per le attività volte a gestire, garantire e verificare la trasmissione dei dati o l'accesso diretto degli stessi da parte delle amministrazioni procedenti all'acquisizione d'ufficio dei dati e allo svolgimento dei controlli sulle dichiarazioni sostitutive	Tempestivo (ex art. 8, d.lgs. n. 33/2013)	DIRIGENTE/RESPONSABILE DEL PROCEDIMENTO
Provvedimenti	Provvedimenti organi indirizzo politico	Art. 23, c. 1, d.lgs. n. 33/2013 /Art. 1, co. 16 della l. n. 190/2012	Provvedimenti organi indirizzo politico	Elenco dei provvedimenti, con particolare riferimento ai provvedimenti finali dei procedimenti di: scelta del contraente per l'affidamento di lavori, forniture e servizi, anche con riferimento alla modalità di selezione prescelta (<i>link</i> alla sottosezione "bandi di gara e contratti"); accordi stipulati dall'amministrazione con soggetti privati o con altre amministrazioni pubbliche.	Semestrale (art. 23, c. 1, d.lgs. n. 33/2013)	DIRIGENTE/RESPONSABILE DEL PROCEDIMENTO
	Provvedimenti organi indirizzo politico	Art. 23, c. 1, d.lgs. n. 33/2013 /Art. 1, co. 16 della l. n. 190/2012	Provvedimenti organi indirizzo politico	Elenco dei provvedimenti, con particolare riferimento ai provvedimenti finali dei procedimenti di: autorizzazione o concessione; concorsi e prove selettive per l'assunzione del personale e progressioni di carriera.	Dati non più soggetti a pubblicazione obbligatoria ai sensi del d.lgs. 97/2016	

	Provvedimenti dirigenti amministrativi	Art. 23, c. 1, d.lgs. n. 33/2013 /Art. 1, co. 16 della l. n. 190/2012	Provvedimenti dirigenti amministrativi	Elenco dei provvedimenti, con particolare riferimento ai provvedimenti finali dei procedimenti di: scelta del contraente per l'affidamento di lavori, forniture e servizi, anche con riferimento alla modalità di selezione prescelta (link alla sottosezione "bandi di gara e contratti"); accordi stipulati dall'amministrazione con soggetti privati o con altre amministrazioni pubbliche.	Semestrale (art. 23, c. 1, d.lgs. n. 33/2013)	DIRIGENTE/RESPONSABILE DEL PROCEDIMENTO
	Provvedimenti dirigenti amministrativi	Art. 23, c. 1, d.lgs. n. 33/2013 /Art. 1, co. 16 della l. n. 190/2012	Provvedimenti dirigenti amministrativi	Elenco dei provvedimenti, con particolare riferimento ai provvedimenti finali dei procedimenti di: autorizzazione o concessione; concorsi e prove selettive per l'assunzione del personale e progressioni di carriera.	Dati non più soggetti a pubblicazione obbligatoria ai sensi del d.lgs. 97/2016	
Controlli sulle imprese		Art. 25, c. 1, lett. a), d.lgs. n. 33/2013	Tipologie di controllo	Elenco delle tipologie di controllo a cui sono assoggettate le imprese in ragione della dimensione e del settore di attività, con l'indicazione per ciascuna di esse dei criteri e delle relative modalità di svolgimento	Dati non più soggetti a pubblicazione obbligatoria ai sensi del d.lgs. 97/2016	
		Art. 25, c. 1, lett. b), d.lgs. n. 33/2013	Obblighi e adempimenti	Elenco degli obblighi e degli adempimenti oggetto delle attività di controllo che le imprese sono tenute a rispettare per ottemperare alle disposizioni normative		
Sovvenzioni, contributi, sussidi, vantaggi economici	Criteri e modalità	Art. 26, c. 1, d.lgs. n. 33/2013	Criteri e modalità	Atti con i quali sono determinati i criteri e le modalità cui le amministrazioni devono attenersi per la concessione di sovvenzioni, contributi, sussidi ed ausili finanziari e l'attribuzione di vantaggi economici di qualunque genere a persone ed enti pubblici e privati	Tempestivo (ex art. 8, d.lgs. n. 33/2013)	DIRIGENTE/RESPONSABILE DEL PROCEDIMENTO

	Art. 26, c. 2, d.lgs. n. 33/2013		Atti di concessione di sovvenzioni, contributi, sussidi ed ausili finanziari alle imprese e comunque di vantaggi economici di qualunque genere a persone ed enti pubblici e privati di importo superiore a mille euro	Tempestivo (art. 26, c. 3, d.lgs. n. 33/2013)	DIRIGENTE/RESPONSABILE DEL PROCEDIMENTO
			Per ciascun atto:		
Atti di concessione	Art. 27, c. 1, lett. a), d.lgs. n. 33/2013	Atti di concessione (da pubblicare in tabelle creando un collegamento con la pagina nella quale sono riportati i dati dei relativi provvedimenti finali) (NB: è fatto divieto di diffusione di dati da cui sia possibile ricavare informazioni relative allo stato di salute e alla situazione di disagio economico-sociale degli interessati, come previsto dall'art. 26, c. 4, del d.lgs. n. 33/2013)	1) nome dell'impresa o dell'ente e i rispettivi dati fiscali o il nome di altro soggetto beneficiario	Tempestivo (art. 26, c. 3, d.lgs. n. 33/2013)	DIRIGENTE/RESPONSABILE DEL PROCEDIMENTO
	Art. 27, c. 1, lett. b), d.lgs. n. 33/2013		2) importo del vantaggio economico corrisposto	Tempestivo (art. 26, c. 3, d.lgs. n. 33/2013)	DIRIGENTE/RESPONSABILE DEL PROCEDIMENTO
	Art. 27, c. 1, lett. c), d.lgs. n. 33/2013		3) norma o titolo a base dell'attribuzione	Tempestivo (art. 26, c. 3, d.lgs. n. 33/2013)	DIRIGENTE/RESPONSABILE DEL PROCEDIMENTO
	Art. 27, c. 1, lett. d), d.lgs. n. 33/2013		4) ufficio e funzionario o dirigente responsabile del relativo procedimento amministrativo	Tempestivo (art. 26, c. 3, d.lgs. n. 33/2013)	DIRIGENTE/RESPONSABILE DEL PROCEDIMENTO
	Art. 27, c. 1, lett. e), d.lgs. n. 33/2013		5) modalità seguita per l'individuazione del beneficiario	Tempestivo (art. 26, c. 3, d.lgs. n. 33/2013)	DIRIGENTE/RESPONSABILE DEL PROCEDIMENTO
	Art. 27, c. 1, lett. f), d.lgs. n. 33/2013		6) link al progetto selezionato	Tempestivo (art. 26, c. 3, d.lgs. n. 33/2013)	DIRIGENTE/RESPONSABILE DEL PROCEDIMENTO
	Art. 27, c. 1, lett. f), d.lgs. n. 33/2013		7) link al curriculum vitae del soggetto incaricato	Tempestivo (art. 26, c. 3, d.lgs. n. 33/2013)	DIRIGENTE/RESPONSABILE DEL PROCEDIMENTO
	Art. 27, c. 2, d.lgs. n. 33/2013			Elenco (in formato tabellare aperto) dei soggetti beneficiari degli atti di concessione di sovvenzioni, contributi, sussidi ed ausili finanziari alle imprese e di attribuzione di vantaggi economici di qualunque genere a persone ed enti pubblici e privati di importo superiore a mille euro	Annuale (art. 27, c. 2, d.lgs. n. 33/2013)

Bilanci	Bilancio preventivo e consuntivo	Art. 29, c. 1, d.lgs. n. 33/2013 Art. 5, c. 1, d.p.c.m. 26 aprile 2011	Bilancio preventivo	Documenti e allegati del bilancio preventivo, nonché dati relativi al bilancio di previsione di ciascun anno in forma sintetica, aggregata e semplificata, anche con il ricorso a rappresentazioni grafiche	Tempestivo (ex art. 8, d.lgs. n. 33/2013)	SETTORE FINANZIARIO
		Art. 29, c. 1-bis, d.lgs. n. 33/2013 e d.p.c.m. 29 aprile 2016		Dati relativi alle entrate e alla spesa dei bilanci preventivi in formato tabellare aperto in modo da consentire l'esportazione, il trattamento e il riutilizzo.	Tempestivo (ex art. 8, d.lgs. n. 33/2013)	SETTORE FINANZIARIO
	Piano degli indicatori e dei risultati attesi di bilancio	Art. 29, c. 1, d.lgs. n. 33/2013 Art. 5, c. 1, d.p.c.m. 26 aprile 2011	Bilancio consuntivo	Documenti e allegati del bilancio consuntivo, nonché dati relativi al bilancio consuntivo di ciascun anno in forma sintetica, aggregata e semplificata, anche con il ricorso a rappresentazioni grafiche	Tempestivo (ex art. 8, d.lgs. n. 33/2013)	SETTORE FINANZIARIO
		Art. 29, c. 1-bis, d.lgs. n. 33/2013 e d.p.c.m. 29 aprile 2016		Dati relativi alle entrate e alla spesa dei bilanci consuntivi in formato tabellare aperto in modo da consentire l'esportazione, il trattamento e il riutilizzo.	Tempestivo (ex art. 8, d.lgs. n. 33/2013)	SETTORE FINANZIARIO
		Art. 29, c. 2, d.lgs. n. 33/2013 - Art. 19 e 22 del dlgs n. 91/2011 - Art. 18-bis del dlgs n.118/2011	Piano degli indicatori e dei risultati attesi di bilancio	Piano degli indicatori e risultati attesi di bilancio, con l'integrazione delle risultanze osservate in termini di raggiungimento dei risultati attesi e le motivazioni degli eventuali scostamenti e gli aggiornamenti in corrispondenza di ogni nuovo esercizio di bilancio, sia tramite la specificazione di nuovi obiettivi e indicatori, sia attraverso l'aggiornamento dei valori obiettivo e la soppressione di obiettivi già raggiunti oppure oggetto di ripianificazione	Tempestivo (ex art. 8, d.lgs. n. 33/2013)	SETTORE FINANZIARIO
Beni immobili e gestione patrimonio	Patrimonio immobiliare	Art. 30, d.lgs. n. 33/2013	Patrimonio immobiliare	Informazioni identificative degli immobili posseduti e detenuti	Tempestivo (ex art. 8, d.lgs. n. 33/2013)	AREA AMMINISTRATIVA

	Canoni di locazione o affitto	Art. 30, d.lgs. n. 33/2013	Canoni di locazione o affitto	Canoni di locazione o di affitto versati o percepiti	Tempestivo (ex art. 8, d.lgs. n. 33/2013)	AREA AMMINISTRATIVA
Controlli e rilievi sull'amministrazione	Organismi indipendenti di valutazione, nuclei di valutazione o altri organismi con funzioni analoghe	Art. 31, d.lgs. n. 33/2013	Atti degli Organismi indipendenti di valutazione, nuclei di valutazione o altri organismi con funzioni analoghe	Attestazione dell'OIV o di altra struttura analoga nell'assolvimento degli obblighi di pubblicazione	Annuale e in relazione a delibere A.N.AC.	AREA AMMINISTRATIVA
				Documento dell'OIV di validazione della Relazione sulla Performance (art. 14, c. 4, lett. c), d.lgs. n. 150/2009)	Tempestivo	AREA AMMINISTRATIVA
				Relazione dell'OIV sul funzionamento complessivo del Sistema di valutazione, trasparenza e integrità dei controlli interni (art. 14, c. 4, lett. a), d.lgs. n. 150/2009)	Tempestivo	AREA AMMINISTRATIVA
				Altri atti degli organismi indipendenti di valutazione, nuclei di valutazione o altri organismi con funzioni analoghe, procedendo all'indicazione in forma anonima dei dati personali eventualmente presenti	Tempestivo (ex art. 8, d.lgs. n. 33/2013)	AREA AMMINISTRATIVA
	Organi di revisione amministrativa e contabile		Relazioni degli organi di revisione amministrativa e contabile	Relazioni degli organi di revisione amministrativa e contabile al bilancio di previsione o budget, alle relative variazioni e al conto consuntivo o bilancio di esercizio	Tempestivo (ex art. 8, d.lgs. n. 33/2013)	SETTORE FINANZIARIO

	Corte dei conti		Rilievi Corte dei conti	Tutti i rilievi della Corte dei conti ancorchè non recepiti riguardanti l'organizzazione e l'attività delle amministrazioni stesse e dei loro uffici	Tempestivo (ex art. 8, d.lgs. n. 33/2013)	SETTORE FINANZIARIO
Servizi erogati	Carta dei servizi e standard di qualità	Art. 32, c. 1, d.lgs. n. 33/2013	Carta dei servizi e standard di qualità	Carta dei servizi o documento contenente gli standard di qualità dei servizi pubblici	Tempestivo (ex art. 8, d.lgs. n. 33/2013)	DIRIGENTE/RESPONSABILE DEL PROCEDIMENTO
	Class action	Art. 1, c. 2, d.lgs. n. 198/2009	Class action	Notizia del ricorso in giudizio proposto dai titolari di interessi giuridicamente rilevanti ed omogenei nei confronti delle amministrazioni e dei concessionari di servizio pubblico al fine di ripristinare il corretto svolgimento della funzione o la corretta erogazione di un servizio	Tempestivo	DIRIGENTE/RESPONSABILE DEL PROCEDIMENTO
		Art. 4, c. 2, d.lgs. n. 198/2009		Sentenza di definizione del giudizio	Tempestivo	DIRIGENTE/RESPONSABILE DEL PROCEDIMENTO
		Art. 4, c. 6, d.lgs. n. 198/2009		Misure adottate in ottemperanza alla sentenza	Tempestivo	DIRIGENTE/RESPONSABILE DEL PROCEDIMENTO
	Costi contabilizzati	Art. 32, c. 2, lett. a), d.lgs. n. 33/2013 Art. 10, c. 5, d.lgs. n. 33/2013	Costi contabilizzati (da pubblicare in tabelle)	Costi contabilizzati dei servizi erogati agli utenti, sia finali che intermedi e il relativo andamento nel tempo	Annuale (art. 10, c. 5, d.lgs. n. 33/2013)	DIRIGENTE/RESPONSABILE DEL PROCEDIMENTO
	Liste di attesa	Art. 41, c. 6, d.lgs. n. 33/2013	Liste di attesa (obbligo di pubblicazione a carico di enti, aziende e strutture pubbliche e private che erogano prestazioni per conto del servizio sanitario) (da pubblicare in tabelle)	Criteri di formazione delle liste di attesa, tempi di attesa previsti e tempi medi effettivi di attesa per ciascuna tipologia di prestazione erogata	Tempestivo (ex art. 8, d.lgs. n. 33/2013)	DIRIGENTE/RESPONSABILE DEL PROCEDIMENTO
	Servizi in rete	Art. 7 co. 3 d.lgs. 82/2005 modificato dall'art. 8 co. 1 del d.lgs. 179/16	Risultati delle indagini sulla soddisfazione da parte degli utenti rispetto alla qualità dei servizi in rete e statistiche di utilizzo dei servizi in rete	Risultati delle rilevazioni sulla soddisfazione da parte degli utenti rispetto alla qualità dei servizi in rete resi all'utente, anche in termini di fruibilità, accessibilità e tempestività, statistiche di utilizzo dei servizi in rete.	Tempestivo	DIRIGENTE/RESPONSABILE DEL PROCEDIMENTO

Dati sui pagamenti	Art. 4-bis, c. 2, dlgs n. 33/2013	Dati sui pagamenti (da pubblicare in tabelle)	Dati sui propri pagamenti in relazione alla tipologia di spesa sostenuta, all'ambito temporale di riferimento e ai beneficiari	Trimestrale (in fase di prima attuazione semestrale)	SETTORE FINANZIARIO
Dati sui pagamenti del servizio sanitario nazionale	Art. 41, c. 1-bis, d.lgs. n. 33/2013	Dati sui pagamenti in forma sintetica e aggregata (da pubblicare in tabelle)	Dati relativi a tutte le spese e a tutti i pagamenti effettuati, distinti per tipologia di lavoro, bene o servizio in relazione alla tipologia di spesa sostenuta, all'ambito temporale di riferimento e ai beneficiari	Trimestrale (in fase di prima attuazione semestrale)	SETTORE FINANZIARIO
Indicatore di tempestività dei pagamenti	Art. 33, d.lgs. n. 33/2013	Indicatore di tempestività dei pagamenti	Indicatore dei tempi medi di pagamento relativi agli acquisti di beni, servizi, prestazioni professionali e forniture (indicatore annuale di tempestività dei pagamenti)	Annuale (art. 33, c. 1, d.lgs. n. 33/2013)	SETTORE FINANZIARIO
			Indicatore trimestrale di tempestività dei pagamenti	Trimestrale (art. 33, c. 1, d.lgs. n. 33/2013)	SETTORE FINANZIARIO
		Ammontare complessivo dei debiti	Ammontare complessivo dei debiti e il numero delle imprese creditrici	Annuale (art. 33, c. 1, d.lgs. n. 33/2013)	SETTORE FINANZIARIO
IBAN e pagamenti informatici	Art. 36, d.lgs. n. 33/2013 Art. 5, c. 1, d.lgs. n. 82/2005	IBAN e pagamenti informatici	Nelle richieste di pagamento: i codici IBAN identificativi del conto di pagamento, ovvero di imputazione del versamento in Tesoreria, tramite i quali i soggetti versanti possono effettuare i pagamenti mediante bonifico bancario o postale, ovvero gli identificativi del conto corrente postale sul quale i soggetti versanti possono effettuare i pagamenti mediante bollettino postale, nonchè i codici identificativi del pagamento da indicare obbligatoriamente per il versamento	Tempestivo (ex art. 8, d.lgs. n. 33/2013)	SETTORE FINANZIARIO

Opere pubbliche	Nuclei di valutazione e verifica degli investimenti pubblici	Art. 38, c. 1, d.lgs. n. 33/2013	Informazioni relative ai nuclei di valutazione e verifica degli investimenti pubblici (art. 1, l. n. 144/1999)	Informazioni relative ai nuclei di valutazione e verifica degli investimenti pubblici, incluse le funzioni e i compiti specifici ad essi attribuiti, le procedure e i criteri di individuazione dei componenti e i loro nominativi (obbligo previsto per le amministrazioni centrali e regionali)	Tempestivo (ex art. 8, d.lgs. n. 33/2013)	AREA TECNICA
	Atti di programmazione delle opere pubbliche	Art. 38, c. 2 e 2 bis d.lgs. n. 33/2013 Art. 21 co.7 d.lgs. n. 50/2016 Art. 29 d.lgs. n. 50/2016	Atti di programmazione delle opere pubbliche	Atti di programmazione delle opere pubbliche (<i>link</i> alla sottosezione "bandi di gara e contratti"). A titolo esemplificativo: - Programma triennale dei lavori pubblici, nonchè i relativi aggiornamenti annuali, ai sensi art. 21 d.lgs. n 50/2016 - Documento pluriennale di pianificazione ai sensi dell'art. 2 del d.lgs. n. 228/2011, (per i Ministeri)	Tempestivo (art.8, c. 1, d.lgs. n. 33/2013)	AREA TECNICA
	Tempi costi e indicatori di realizzazione delle opere pubbliche	Art. 38, c. 2, d.lgs. n. 33/2013	Tempi, costi unitari e indicatori di realizzazione delle opere pubbliche in corso o completate. (da pubblicare in tabelle, sulla base dello schema tipo redatto dal Ministero dell'economia e della finanza d'intesa con l'Autorità nazionale anticorruzione)	Informazioni relative ai tempi e agli indicatori di realizzazione delle opere pubbliche in corso o completate	Tempestivo (art. 38, c. 1, d.lgs. n. 33/2013)	AREA TECNICA
Art. 38, c. 2, d.lgs. n. 33/2013		Informazioni relative ai costi unitari di realizzazione delle opere pubbliche in corso o completate	Tempestivo (art. 38, c. 1, d.lgs. n. 33/2013)	AREA TECNICA		
Pianificazione e governo del territorio		Art. 39, c. 1, lett. a), d.lgs. n. 33/2013	Pianificazione e governo del territorio (da pubblicare in tabelle)	Atti di governo del territorio quali, tra gli altri, piani territoriali, piani di coordinamento, piani paesistici, strumenti urbanistici, generali e di attuazione, nonché le loro varianti	Tempestivo (art. 39, c. 1, d.lgs. n. 33/2013)	AREA TECNICA

		Art. 39, c. 2, d.lgs. n. 33/2013		Documentazione relativa a ciascun procedimento di presentazione e approvazione delle proposte di trasformazione urbanistica di iniziativa privata o pubblica in variante allo strumento urbanistico generale comunque denominato vigente nonché delle proposte di trasformazione urbanistica di iniziativa privata o pubblica in attuazione dello strumento urbanistico generale vigente che comportino premialità edificatorie a fronte dell'impegno dei privati alla realizzazione di opere di urbanizzazione extra oneri o della cessione di aree o volumetrie per finalità di pubblico interesse	Tempestivo (ex art. 8, d.lgs. n. 33/2013)	AREA TECNICA
Informazioni ambientali		Art. 40, c. 2, d.lgs. n. 33/2013	Informazioni ambientali	Informazioni ambientali che le amministrazioni detengono ai fini delle proprie attività istituzionali:	Tempestivo (ex art. 8, d.lgs. n. 33/2013)	AREA TECNICA
			Stato dell'ambiente	1) Stato degli elementi dell'ambiente, quali l'aria, l'atmosfera, l'acqua, il suolo, il territorio, i siti naturali, compresi gli igrotopi, le zone costiere e marine, la diversità biologica ed i suoi elementi costitutivi, compresi gli organismi geneticamente modificati, e, inoltre, le interazioni tra questi elementi	Tempestivo (ex art. 8, d.lgs. n. 33/2013)	AREA TECNICA
			Fattori inquinanti	2) Fattori quali le sostanze, l'energia, il rumore, le radiazioni od i rifiuti, anche quelli radioattivi, le emissioni, gli scarichi ed altri rilasci nell'ambiente, che incidono o possono incidere sugli elementi dell'ambiente	Tempestivo (ex art. 8, d.lgs. n. 33/2013)	AREA TECNICA
			Misure incidenti sull'ambiente e relative analisi di impatto	3) Misure, anche amministrative, quali le politiche, le disposizioni legislative, i piani, i programmi, gli accordi ambientali e ogni altro atto, anche di natura amministrativa, nonché le attività che incidono o possono incidere sugli elementi e sui fattori dell'ambiente ed analisi costi-benefici ed altre analisi ed ipotesi economiche usate nell'ambito delle stesse	Tempestivo (ex art. 8, d.lgs. n. 33/2013)	AREA TECNICA
			Misure a protezione dell'ambiente e relative analisi di impatto	4) Misure o attività finalizzate a proteggere i suddetti elementi ed analisi costi-benefici ed altre analisi ed ipotesi economiche usate nell'ambito delle stesse	Tempestivo (ex art. 8, d.lgs. n. 33/2013)	AREA TECNICA
			Relazioni sull'attuazione della legislazione	5) Relazioni sull'attuazione della legislazione ambientale	Tempestivo (ex art. 8, d.lgs. n. 33/2013)	AREA TECNICA

			Stato della salute e della sicurezza umana	6) Stato della salute e della sicurezza umana, compresa la contaminazione della catena alimentare, le condizioni della vita umana, il paesaggio, i siti e gli edifici d'interesse culturale, per quanto influenzabili dallo stato degli elementi dell'ambiente, attraverso tali elementi, da qualsiasi fattore	Tempestivo (ex art. 8, d.lgs. n. 33/2013)	AREA TECNICA
			Relazione sullo stato dell'ambiente del Ministero dell'Ambiente e della tutela del territorio	Relazione sullo stato dell'ambiente redatta dal Ministero dell'Ambiente e della tutela del territorio	Tempestivo (ex art. 8, d.lgs. n. 33/2013)	AREA TECNICA
Strutture sanitarie private accreditate		Art. 41, c. 4, d.lgs. n. 33/2013	Strutture sanitarie private accreditate	Elenco delle strutture sanitarie private accreditate	Annuale (art. 41, c. 4, d.lgs. n. 33/2013)	
			(da pubblicare in tabelle)	Accordi intercorsi con le strutture private accreditate	Annuale (art. 41, c. 4, d.lgs. n. 33/2013)	
Interventi straordinari e di emergenza		Art. 42, c. 1, lett. a), d.lgs. n. 33/2013	Interventi straordinari e di emergenza	Provvedimenti adottati concernenti gli interventi straordinari e di emergenza che comportano deroghe alla legislazione vigente, con l'indicazione espressa delle norme di legge eventualmente derogate e dei motivi della deroga, nonché con l'indicazione di eventuali atti amministrativi o giurisdizionali intervenuti	Tempestivo (ex art. 8, d.lgs. n. 33/2013)	AREA TECNICA
		Art. 42, c. 1, lett. b), d.lgs. n. 33/2013	(da pubblicare in tabelle)	Termini temporali eventualmente fissati per l'esercizio dei poteri di adozione dei provvedimenti straordinari	Tempestivo (ex art. 8, d.lgs. n. 33/2013)	AREA TECNICA
		Art. 42, c. 1, lett. c), d.lgs. n. 33/2013		Costo previsto degli interventi e costo effettivo sostenuto dall'amministrazione	Tempestivo (ex art. 8, d.lgs. n. 33/2013)	AREA TECNICA
Altri contenuti	Prevenzione della Corruzione	Art. 10, c. 8, lett. a), d.lgs. n. 33/2013	Piano triennale per la prevenzione della corruzione e della trasparenza	Piano triennale per la prevenzione della corruzione e della trasparenza e suoi allegati, le misure integrative di prevenzione della corruzione individuate ai sensi dell'articolo 1, comma 2-bis della legge n. 190 del 2012, (MOG 231)	Annuale	SEGRETERIA GENERALE

		Art. 1, c. 8, l. n. 190/2012, Art. 43, c. 1, d.lgs. n. 33/2013	Responsabile della prevenzione della corruzione e della trasparenza	Responsabile della prevenzione della corruzione e della trasparenza	Tempestivo	SEGRETERIA GENERALE
			Regolamenti per la prevenzione e la repressione della corruzione e dell'illegalità	Regolamenti per la prevenzione e la repressione della corruzione e dell'illegalità (laddove adottati)	Tempestivo	SEGRETERIA GENERALE
		Art. 1, c. 14, l. n. 190/2012	Relazione del responsabile della prevenzione della corruzione e della trasparenza	Relazione del responsabile della prevenzione della corruzione recante i risultati dell'attività svolta (entro il 15 dicembre di ogni anno)	Annuale (ex art. 1, c. 14, L. n. 190/2012)	SEGRETERIA GENERALE
		Art. 1, c. 3, l. n. 190/2012	Provvedimenti adottati dall'A.N.AC. ed atti di adeguamento a tali provvedimenti	Provvedimenti adottati dall'A.N.AC. ed atti di adeguamento a tali provvedimenti in materia di vigilanza e controllo nell'anticorruzione	Tempestivo	SEGRETERIA GENERALE
		Art. 18, c. 5, d.lgs. n. 39/2013	Atti di accertamento delle violazioni	Atti di accertamento delle violazioni delle disposizioni di cui al d.lgs. n. 39/2013	Tempestivo	SEGRETERIA GENERALE
Altri contenuti	Accesso civico	Art. 5, c. 1, d.lgs. n. 33/2013 / Art. 2, c. 9-bis, l. 241/90	Accesso civico "semplice" concernente dati, documenti e informazioni soggetti a pubblicazione obbligatoria	Nome del Responsabile della prevenzione della corruzione e della trasparenza cui è presentata la richiesta di accesso civico, nonché modalità per l'esercizio di tale diritto, con indicazione dei recapiti telefonici e delle caselle di posta elettronica istituzionale e nome del titolare del potere sostitutivo, attivabile nei casi di ritardo o mancata risposta, con indicazione dei recapiti telefonici e delle caselle di posta elettronica istituzionale	Tempestivo	AREA AMMINISTRATIVA
		Art. 5, c. 2, d.lgs. n. 33/2013	Accesso civico "generalizzato" concernente dati e documenti ulteriori	Nomi Uffici competenti cui è presentata la richiesta di accesso civico, nonché modalità per l'esercizio di tale diritto, con indicazione dei recapiti telefonici e delle caselle di posta elettronica istituzionale	Tempestivo	AREA AMMINISTRATIVA

		Linee guida Anac FOIA (del. 1309/2016)	Registro degli accessi	Elenco delle richieste di accesso (atti, civico e generalizzato) con indicazione dell'oggetto e della data della richiesta nonché del relativo esito con la data della decisione	Semestrale	AREA AMMINISTRATIVA
Altri contenuti	Accessibilità e Catalogo dei dati, metadati e banche dati	Art. 53, c. 1 bis, d.lgs. 82/2005 modificato dall'art. 43 del d.lgs. 179/16	Catalogo dei dati, metadati e delle banche dati	Catalogo dei dati, dei metadati definitivi e delle relative banche dati in possesso delle amministrazioni, da pubblicare anche tramite link al Repertorio nazionale dei dati territoriali (www.rndt.gov.it), al catalogo dei dati della PA e delle banche dati www.dati.gov.it e http://basidati.agid.gov.it /catalogo gestiti da AGID	Tempestivo	AREA AMMINISTRATIVA
		Art. 53, c. 1, bis, d.lgs. 82/2005	Regolamenti	Regolamenti che disciplinano l'esercizio della facoltà di accesso telematico e il riutilizzo dei dati, fatti salvi i dati presenti in Anagrafe tributaria	Annuale	AREA AMMINISTRATIVA
		Art. 9, c. 7, d.l. n. 179/2012 convertito con modificazioni dalla L. 17 dicembre 2012, n. 221	Obiettivi di accessibilità (da pubblicare secondo le indicazioni contenute nella circolare dell'Agenzia per l'Italia digitale n. 1/2016 e s.m.i.)	Obiettivi di accessibilità dei soggetti disabili agli strumenti informatici per l'anno corrente (entro il 31 marzo di ogni anno) e lo stato di attuazione del "piano per l'utilizzo del telelavoro" nella propria organizzazione	Annuale (ex art. 9, c. 7, D.L. n. 179/2012)	AREA AMMINISTRATIVA

Altri contenuti	Dati ulteriori	Art. 7-bis, c. 3, d.lgs. n. 33/2013 Art. 1, c. 9, lett. f), l. n. 190/2012	Dati ulteriori (NB: nel caso di pubblicazione di dati non previsti da norme di legge si deve procedere alla anonimizzazione dei dati personali eventualmente presenti, in virtù di quanto disposto dall'art. 4, c. 3, del d.lgs. n. 33/2013)	Dati, informazioni e documenti ulteriori che le pubbliche amministrazioni non hanno l'obbligo di pubblicare ai sensi della normativa vigente e che non sono riconducibili alle sottosezioni indicate	AREA AMMINISTRATIVA
------------------------	-----------------------	---	---	--	------	---------------------

Bandi di gara e contratti		Art. 30, d.lgs. 36/2023 Uso di procedure automatizzate nel ciclo di vita dei contratti pubblici	soluzioni tecnologiche per l'automatizzazione delle proprie attività.	Elenco delle soluzioni tecnologiche adottate dalle SA e enti concedenti per l'automatizzazione delle proprie attività.	Una tantum con aggiornamento tempestivo in caso di modifiche	AREA TECNICA
		ALLEGATO I.5 al d.lgs. 36/2023 Elementi per la programmazione dei lavori e dei servizi. Schemi tipo (art. 4, co. 3)	opere incomplete	Avviso finalizzato ad acquisire le manifestazioni di interesse degli operatori economici in ordine ai lavori di possibile completamento di opere incomplete nonché alla gestione delle stesse NB: Ove l'avviso è pubblicato nella apposita sezione del portale web del Ministero delle infrastrutture e dei trasporti, la pubblicazione in AT è assicurata mediante link al portale MIT	Tempestivo	RESPONSABILE DI SERVIZIO COMPETENTE

	ALLEGATO I.5 al d.lgs. 36/2023 <i>Elementi per la programmazione dei lavori e dei servizi. Schemi tipo</i> (art. 5, co. 8; art. 7, co. 4)	mancata redazione del programma dei lavori pubblici e mancata redazione del programma degli acquisti di forniture e servizi	Comunicazione circa la mancata redazione del programma triennale dei lavori pubblici, per assenza di lavori Comunicazione circa la mancata redazione del programma triennale degli acquisti di forniture e servizi, per assenza di acquisti di forniture e servizi.	Tempestivo	RESPONSABILE DI SERVIZIO COMPETENTE
	Art. 168, d.lgs. 36/2023 Procedure di gara con sistemi di qualificazione	norme, criteri oggettivi per il funzionamento del sistema di qualificazione	Atti recanti norme, criteri oggettivi per il funzionamento del sistema di qualificazione, l'eventuale aggiornamento periodico dello stesso e durata, criteri soggettivi (requisiti relativi alle capacità economiche, finanziarie, tecniche e professionali) per l'iscrizione al sistema.	Tempestivo	RESPONSABILE DI SERVIZIO COMPETENTE
	Art. 169, d.lgs. 36/2023 Procedure di gara regolamentate Settori speciali	Obbligo applicabile alle imprese pubbliche e ai soggetti titolari di diritti speciali esclusivi	<u>Obbligo applicabile alle imprese pubbliche e ai soggetti titolari di diritti speciali esclusivi</u> Atti eventualmente adottati recanti l'elencazione delle condotte che costituiscono gravi illeciti professionali agli effetti degli artt. 95, co. 1, lettera e) e 98 (cause di esclusione dalla gara per gravi illeciti professionali).	Tempestivo	RESPONSABILE DI SERVIZIO COMPETENTE

	Art. 11, co. 2-quater, l. n. 3/2003, introdotto dall'art. 41, co. 1, d.l. n. 76/2020 Dati e informazioni sui progetti di investimento pubblico	Obbligo previsto per i soggetti titolari di progetti di investimento pubblico	<u>Obbligo previsto per i soggetti titolari di progetti di investimento pubblico</u> Elenco annuale dei progetti finanziati, con indicazione del CUP, importo totale del finanziamento, le fonti finanziarie, la data di avvio del progetto e lo stato di attuazione finanziario e procedurale	Annuale	RESPONSABILE DI SERVIZIO COMPETENTE
<u>PER OGNI SINGOLA PROCEDURA DI AFFIDAMENTO INSERIRE IL LINK ALLA BDNCP CONTENENTE I DATI E LE INFORMAZIONI COMUNICATI DALLA S.A. E PUBBLICATI DA ANAC AI SENSI DELLA DELIBERA N. 261/2023</u>					
<u>PER CIASCUNA PROCEDURA SONO PUBBLICATI INOLTRE I SEGUENTI ATTI E DOCUMENTI</u>					
pubblicazione	Art. 40, co. 3 e co. 5, d.lgs. 36/2023 Dibattito pubblico (da intendersi riferito a quello facoltativo) Allegato I.6 al d.lgs. 36/2023 Dibattito pubblico obbligatorio	1) Relazione sul progetto dell'opera (art. 40, co. 3 codice e art. 5, co. 1, lett. a) e b) allegato) 2) Relazione conclusiva redatta dal responsabile del dibattito (con i contenuti specificati dall'art. 40, co. 5 codice e art. 7, co. 1 dell'allegato) 3) Documento conclusivo redatto dalla SA sulla base della relazione conclusiva del responsabile (solo per il dibattito pubblico obbligatorio) ai sensi dell'art. 7, co. 2 dell'allegato Per il dibattito pubblico obbligatorio, la pubblicazione dei documenti di cui ai nn. 2 e 3, è prevista sia per le SA sia per le amministrazioni locali interessate dall'intervento	1) Relazione sul progetto dell'opera (art. 40, co. 3 codice e art. 5, co. 1, lett. a) e b) allegato) 2) Relazione conclusiva redatta dal responsabile del dibattito (con i contenuti specificati dall'art. 40, co. 5 codice e art. 7, co. 1 dell'allegato) 3) Documento conclusivo redatto dalla SA sulla base della relazione conclusiva del responsabile (solo per il dibattito pubblico obbligatorio) ai sensi dell'art. 7, co. 2 dell'allegato Per il dibattito pubblico obbligatorio, la pubblicazione dei documenti di cui ai nn. 2 e 3, è prevista sia per le SA sia per le amministrazioni locali interessate dall'intervento	Tempestivo	RESPONSABILE DI SERVIZIO COMPETENTE

		Art. 82, d.lgs. 36/2023 Documenti di gara Art. 85, co. 4, d.lgs. 36/2023 Pubblicazione a livello nazionale (cfr. anche l'Allegato II.7)	Documenti di gara. Che comprendono, almeno: Delibera a contrarre Bando/avviso di gara/lettera di invito Disciplinare di gara Capitolato speciale Condizioni contrattuali proposte	Documenti di gara. Che comprendono, almeno: Delibera a contrarre Bando/avviso di gara/lettera di invito Disciplinare di gara Capitolato speciale Condizioni contrattuali proposte	Tempestivo	RESPONSABILE DI SERVIZIO COMPETENTE
		Art. 28, d.lgs. 36/2023 Trasparenza dei contratti pubblici	Composizione delle commissioni giudicatrici e CV dei componenti	Composizione delle commissioni giudicatrici e CV dei componenti	Tempestivo	RESPONSABILE DI SERVIZIO COMPETENTE
	affidamento	Art. 47, co. 2, e 9 d.l. 77/2021, convertito con modificazioni dalla l. 108/2021 D.P.C.M. 20 giugno 2023 recante Linee guida volte a favorire le pari opportunità generazionali e di genere, nonché l'inclusione lavorativa delle persone con disabilità nei contratti riservati (art. 1, co. 8, allegato II.3, d.lgs. 36/2023)	<u>Pari opportunità e inclusione lavorativa nei contratti pubblici PNRR e PNC e nei contratti riservati:</u> Copia dell'ultimo rapporto sulla situazione del personale maschile e femminile redatto dall'operatore economico, tenuto alla sua redazione ai sensi dell'art. 46, decreto legislativo 11 aprile 2006, n. 198 (operatori economici che occupano oltre 50 dipendenti). Il documento è prodotto, a pena di esclusione, al momento della presentazione della domanda di partecipazione o dell'offerta	<u>Pari opportunità e inclusione lavorativa nei contratti pubblici PNRR e PNC e nei contratti riservati:</u> Copia dell'ultimo rapporto sulla situazione del personale maschile e femminile redatto dall'operatore economico, tenuto alla sua redazione ai sensi dell'art. 46, decreto legislativo 11 aprile 2006, n. 198 (operatori economici che occupano oltre 50 dipendenti). Il documento è prodotto, a pena di esclusione, al momento della presentazione della domanda di partecipazione o dell'offerta	Da pubblicare successivamente alla pubblicazione degli avvisi relativi agli esiti delle procedure	RESPONSABILE DI SERVIZIO COMPETENTE

		<p>Art. 10, co. 5; art. 14, co. 3; art. 17, co. 2; art. 24;</p> <p>art. 30, co. 2; art. 31, co. 1 e 2;</p> <p>D.lgs. 201/2022 Riordino della disciplina dei servizi pubblici locali di rilevanza economica</p>	<p>Procedure di affidamento dei servizi pubblici locali:</p> <p>1) deliberazione di istituzione del servizio pubblico locale (art. 10, co. 5);</p> <p>2) relazione contenente la valutazione finalizzata alla scelta della modalità di gestione (art. 14, co. 3);</p> <p>3) Deliberazione di affidamento del servizio a società in house (art. 17, co. 2) per affidamenti sopra soglia del servizio pubblico locale, compresi quelli nei settori del trasporto pubblico locale e dei servizi di distribuzione di energia elettrica e gas naturale;</p> <p>4) contratto di servizio sottoscritto dalle parti che definisce gli obblighi di servizio pubblico e le condizioni economiche del rapporto (artt. 24 e 31 co. 2);</p> <p>5) relazione periodica contenente le verifiche periodiche sulla situazione gestionale (art. 30, co. 2)</p>	<p>Procedure di affidamento dei servizi pubblici locali:</p> <p>1) deliberazione di istituzione del servizio pubblico locale (art. 10, co. 5);</p> <p>2) relazione contenente la valutazione finalizzata alla scelta della modalità di gestione (art. 14, co. 3);</p> <p>3) Deliberazione di affidamento del servizio a società in house (art. 17, co. 2) per affidamenti sopra soglia del servizio pubblico locale, compresi quelli nei settori del trasporto pubblico locale e dei servizi di distribuzione di energia elettrica e gas naturale;</p> <p>4) contratto di servizio sottoscritto dalle parti che definisce gli obblighi di servizio pubblico e le condizioni economiche del rapporto (artt. 24 e 31 co. 2);</p> <p>5) relazione periodica contenente le verifiche periodiche sulla situazione gestionale (art. 30, co. 2)</p>	Tempestivo	RESPONSABILE DI SERVIZIO COMPETENTE
Esecutiva	Art. 215 e ss. e All. V.2, d.lgs 36/2023 Collegio consultivo tecnico	Composizione del Collegio consultivo tecnici (nominativi) CV dei componenti	Composizione del Collegio consultivo tecnici (nominativi) CV dei componenti	Tempestivo	RESPONSABILE DI SERVIZIO COMPETENTE	

		<p>Art. 47, co. 3, co. 3-bis, co. 9, l. 77/2021 convertito con modificazioni dalla l. 108/2021</p> <p>Pari opportunità e inclusione lavorativa nei contratti pubblici PNRR e PNC e nei contratti riservati</p> <p>D.P.C.M 20 giugno 2023 recante Linee guida volte a favorire le pari opportunità generazionali e di genere, nonché l'inclusione lavorativa delle persone con disabilità nei contratti riservati (art. 1, co. 8, allegato II.3, d.lgs. 36/2023)</p>	<p><u>Pari opportunità e inclusione lavorativa nei contratti pubblici PNRR e PNC e nei contratti riservati:</u></p> <p>1) Relazione di genere sulla situazione del personale maschile e femminile consegnata, entro sei mesi dalla conclusione del contratto, alla stazione appaltante/ente concedente dagli operatori economici che occupano un numero pari o superiore a quindici dipendenti</p> <p>2) Certificazione di cui all'art. 17 della legge 12 marzo 1999, n. 68 e della relazione relativa all'assolvimento degli obblighi di cui alla medesima legge e alle eventuali sanzioni e provvedimenti disposti a carico dell'operatore economico nel triennio antecedente la data di scadenza della presentazione delle offerte e consegnate alla stazione appaltante/ente concedente entro sei mesi dalla conclusione del contratto (per gli operatori economici che occupano un numero pari o superiore a quindici dipendenti)</p>	<p><u>Pari opportunità e inclusione lavorativa nei contratti pubblici PNRR e PNC e nei contratti riservati:</u></p> <p>1) Relazione di genere sulla situazione del personale maschile e femminile consegnata, entro sei mesi dalla conclusione del contratto, alla stazione appaltante/ente concedente dagli operatori economici che occupano un numero pari o superiore a quindici dipendenti</p> <p>2) Certificazione di cui all'art. 17 della legge 12 marzo 1999, n. 68 e della relazione relativa all'assolvimento degli obblighi di cui alla medesima legge e alle eventuali sanzioni e provvedimenti disposti a carico dell'operatore economico nel triennio antecedente la data di scadenza della presentazione delle offerte e consegnate alla stazione appaltante/ente concedente entro sei mesi dalla conclusione del contratto (per gli operatori economici che occupano un numero pari o superiore a quindici dipendenti)</p>	<p>Tempestivo</p>	<p>RESPONSABILE DI SERVIZIO COMPETENTE</p>
--	--	---	--	--	-------------------	--

	Sponsorizzazioni	Art. 134, co. 4, d.lgs. 36/2023 Contratti gratuiti e forme speciali di partenariato	Affidamento di contratti di sponsorizzazione di lavori, servizi o forniture per importi superiori a quarantamila 40.000 euro: 1) avviso con il quale si rende nota la ricerca di sponsor per specifici interventi, ovvero si comunica l'avvenuto ricevimento di una proposta di sponsorizzazione, con sintetica indicazione del contenuto del contratto proposto.	Affidamento di contratti di sponsorizzazione di lavori, servizi o forniture per importi superiori a quarantamila 40.000 euro: 1) avviso con il quale si rende nota la ricerca di sponsor per specifici interventi, ovvero si comunica l'avvenuto ricevimento di una proposta di sponsorizzazione, con sintetica indicazione del contenuto del contratto proposto.	Tempestivo	RESPONSABILE DI SERVIZIO COMPETENTE
	Procedure di somma urgenza e di protezione civile	Art. 140, d.lgs. 36/2023 Comunicato del Presidente ANAC del 19 settembre 2023	Atti e documenti relativi agli affidamenti di somma urgenza a prescindere dall'importo di affidamento. In particolare: 1) verbale di somma urgenza e provvedimento di affidamento; con specifica indicazione delle modalità della scelta e delle motivazioni che non hanno consentito il ricorso alle procedure ordinarie; 2) perizia giustificativa; 3) elenco prezzi unitari, con indicazione di quelli concordati tra le parti e di quelli dedotti da prezzari ufficiali; 4) verbale di consegna dei lavori o verbale di avvio dell'esecuzione del servizio/fornitura; 5) contratto, ove stipulato.	Atti e documenti relativi agli affidamenti di somma urgenza a prescindere dall'importo di affidamento. In particolare: 1) verbale di somma urgenza e provvedimento di affidamento; con specifica indicazione delle modalità della scelta e delle motivazioni che non hanno consentito il ricorso alle procedure ordinarie; 2) perizia giustificativa; 3) elenco prezzi unitari, con indicazione di quelli concordati tra le parti e di quelli dedotti da prezzari ufficiali; 4) verbale di consegna dei lavori o verbale di avvio dell'esecuzione del servizio/fornitura; 5) contratto, ove stipulato.	Tempestivo	RESPONSABILE DI SERVIZIO COMPETENTE
	Finanza di progetto	Art. 193, d.lgs. 36/2023 Procedura di affidamento	Provvedimento conclusivo della procedura di valutazione della proposta del promotore relativa alla realizzazione in concessione di lavori o servizi	Provvedimento conclusivo della procedura di valutazione della proposta del promotore relativa alla realizzazione in concessione di lavori o servizi	Tempestivo	RESPONSABILE DI SERVIZIO COMPETENTE

SEZIONE 3 ORGANIZZAZIONE E CAPITALE UMANO

3.01 Struttura organizzativa

3.01.01 Organigramma dell'ente

In questa sezione si presenta il modello organizzativo adottato dall'Ente.

L'assetto organizzativo dell'Ente è rappresentato dall'organigramma sotto riportato il quale rappresenta l'assetto direzionale dell'Ente e corrisponde alle strutture ricopribili con posizioni di Elevata Qualificazione. La definizione della macro-organizzazione compete alla Giunta Comunale.

Le competenze sono individuate dal Regolamento sull'ordinamento degli Uffici e dei Servizi.

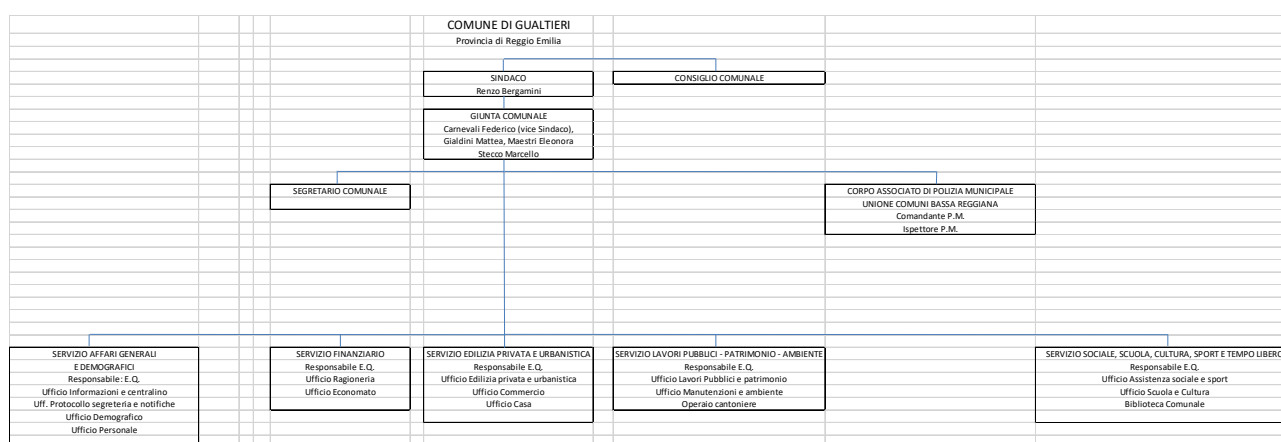

3.01.02 Unità organizzative e dotazione organica

ELENCO PROFILI PROFESSIONALI AL 31/12/2023				
PRECEDENTE PROFILO	Cat	Matricola dipendenti	Area	NUOVO PROFILO
Istruttore direttivo amm.vo	D	326	F	Funzionario/Esperto giuridco amministrativo
Istruttore direttivo amm.vo	D	993	F	Funzionario/Esperto pianificazione finanziaria
Istruttore direttivo amm.vo	D	51	F	Funzionario/Esperto pianificazione finanziaria
Istruttore direttivo tecnico	D	2	F	Funzionario/Esperto in gestione territoriale
Istruttore direttivo tecnico	D	994	F	Funzionario tecnico esperto in gestione territoriale
Istruttore direttivo tecnico	D	995	F	Funzionario/Esperto in gestione territoriale
Assistente sociale	D	5004	F	Assistente sociale
Istruttore tecnico	C	5002	I	Istruttore tecnico
Istruttore amm.vo contabile	C	3	I	Istruttore giuridico amministrativo
Istruttore Bibliotecario	C	5006		Istruttore Culturale
Istruttore amm.vo contabile	C	5001	I	Istruttore giuridico amministrativo
Istruttore amm.vo contabile	C	36	I	Istruttore giuridico amministrativo
Istruttore amm.vo contabile	C	38	I	Istruttore economico finanziario
Istruttore amm.vo contabile	C	5003	I	Istruttore giuridico amministrativo
Istruttore amm.vo contabile	C	46	I	Istruttore giuridico amministrativo
Istruttore amm.vo contabile	C	48	I	Istruttore giuridico amministrativo
Esecutore tecnico	B1	45	OE	Collaboratore tecnico manutentivo

3.02 Organizzazione del lavoro agile

Si richiama integralmente il regolamento, approvato con deliberazione di Giunta Comunale n. 53 del 09.03.2020.

Il Comune provvederà a definire strategia e obiettivi legati allo sviluppo di modelli innovativi di organizzazione del lavoro, anche da remoto, attraverso apposita disciplina e relativo sistema di monitoraggio.

3.03 Piano Triennale dei fabbisogni di personale

3.03.01 Programmazione delle risorse umane

La programmazione delle risorse umane deve essere interpretata come lo strumento che, attraverso un'analisi quantitativa e qualitativa delle proprie esigenze di personale, definisce le tipologie di professioni e le competenze necessarie in correlazione ai risultati da raggiungere, in termini di prodotti e servizi in un'ottica di miglioramento della qualità dei servizi offerti ai cittadini e alle imprese. Accanto alle modifiche normative legate ai concetti di dotazione e analisi del fabbisogno la programmazione 2024-2026 tiene conto del mutato quadro normativo in materia di vincoli di spesa del personale. In tale contesto complessivo è quindi necessario contemperare le capacità assunzionali con l'esigenza di garantire il rinnovo dell'apparato comunale in una dimensione di riorganizzazione e assunzioni di profili che garantiscano sia le funzioni di coordinamento e controllo, ma anche la dimensioni di attuazione delle azioni e del programma amministrativo. Secondo l'impostazione definita dal D.lgs n. 75/2017, il concetto di "dotazione organica" si deve tradurre, d'ora in avanti, non come un elenco di posti di lavoro occupati e da occupare, ma come tetto massimo di spesa potenziale che ciascun ente deve determinare per l'attuazione del piano dei fabbisogni di personale, tenendo sempre presente, nel caso degli enti locali, che restano efficaci a tale scopo tutte le disposizioni di legge vigenti relative al contenimento della spesa di personale e alla determinazione dei budget assunzionali. Preso atto, in particolare, che sulla base di tali Linee d'indirizzo, ogni Ente deve procedere:

- ad un'analisi quantitativa e qualitativa delle proprie esigenze per definire le tipologie di professioni e di competenze professionali che meglio rispondono all'evoluzione dell'organizzazione del lavoro;
- ad adottare annualmente il Piano Triennale dei Fabbisogni di personale, "con la conseguenza che di anno in anno può essere modificato in relazione alle mutate esigenze di contesto normativo, organizzativo o funzionale..."

Preso atto che la dotazione di personale alla data del 31/12/2023 è la seguente:

Cat .	Matricola dipendenti	Area	NUOVO PROFILO	Part time	Posti coperti al 31/12/2023
D	326	F	Funzionario/Esperto giuridico amministrativo		1
D		F	Funzionario/Esperto pianificazione finanziaria		0
D	993	F	Funzionario/Esperto pianificazione finanziaria		1
D	51	F	Funzionario/Esperto pianificazione finanziaria		1
D	2	F	Funzionario/Esperto in gestione territoriale		1
D	994	F	Funzionario tecnico esperto in gestione territoriale		1
D	995	F	Funzionario/Esperto in gestione territoriale		1
D	5004	F	Assistente sociale		1
C		I	Geometra		0

C	5002	/	Istruttore tecnico		1
C	3	/	Istruttore giuridico amministrativo		1
C	5006	/	Istruttore culturale		1
C	5001	/	Istruttore giuridico amministrativo		1
C	36	/	Istruttore giuridico amministrativo		1
C	38	/	Istruttore economico finanziario		1
C	5003	/	Istruttore giuridico amministrativo		1
C	46	/	Istruttore giuridico amministrativo		1
C	48	/	Istruttore giuridico amministrativo	30/36	1
B1	45	OE	Collaboratore tecnico manutentivo		1
			Numero dipendenti		17

Considerato che nel corso dell'anno 2023 si è manifestata la cessazione di n. 2 dipendenti, così individuati:

- n. 1 istruttore esperto pianificazione finanziaria a tempo pieno
- n. 1 Geometra a tempo pieno

Ritenuto opportuno, alla luce della quantità e qualità dei servizi che si intende assicurare alla cittadinanza, procedere nel periodo coperto dalla presente programmazione a stanziare le risorse necessarie a dare copertura alla due cessazioni sopra indicate, nel limite delle risorse disponibili provvedendo pertanto ad assumere dal 2024 le seguenti figure:

- n. 1 istruttore esperto pianificazione finanziaria a tempo pieno
- n. 1 Geometra a tempo pieno

A seguito delle modifiche sopra elencate e tenuto conto della rimodulazione in base ai fabbisogni programmati, la dotazione organica complessiva dell'ente passa da n. 17 posti a n. 19 posti, articolati per categoria e profilo come riportato nella seguente tabella (art. 6, comma 3, del D.Lgs. n. 165/2001)

Cat	Matricola dipendenti	Area	NUOVO PROFILO	Part time	Posti coperti al 31/12/2023	Nuova dotazione organica 2024
D		F	Funzionario/Esperto pianificazione finanziaria		0	1
D	326		Funzionario/Esperto giuridico amministrativo		1	1
D	993	F	Funzionario/Esperto pianificazione finanziaria		1	1

D	51	F	Funzionario/Esperto pianificazione finanziaria		1	1
D	2	F	Funzionario/Esperto in gestione territoriale		1	1
D	994	F	Funzionario tecnico esperto in gestione territoriale		1	1
D	995	F	Funzionario/Esperto in gestione territoriale		1	1
D	5004	F	Assistente sociale		1	1
C		I	Geometra		0	1
C	5002	I	Istruttore tecnico		1	1
C	3	I	Istruttore giuridico amministrativo		1	1
C	5006		Istruttore culturale		1	1
C	5001	I	Istruttore giuridico amministrativo		1	1
C	36	I	Istruttore giuridico amministrativo		1	1
C	38	I	Istruttore economico finanziario		1	1
C	5003	I	Istruttore giuridico amministrativo		1	1
C	46	I	Istruttore giuridico amministrativo		1	1
C	48	I	Istruttore giuridico amministrativo	30/36	1	1
B1	45	OE	Collaboratore tecnico manutentivo		1	1
			Numero dipendenti		17	19

Per gli anni 2025 e 2026 non sono previste modifiche alla dotazione organica, qualora le procedure di assunzione previste per l'anno 2024 non dovessero perfezionarsi entro l'anno le medesime saranno portate a termine nell'anno 2025 o 2026.

Per gli anni 2024 – 2026 è prevista la sostituzione del personale in uscita per mobilità o collocamento a riposo.

Nel triennio 2024-2026 è prevista assunzione di personale a tempo determinato o con forme di lavoro flessibile laddove evidenziato in sede di stanziamento delle relative risorse a bilancio per esigenze di servizio. La quota d'obbligo per il collocamento obbligatorio dei disabili, di cui alla L. n. 68/1999 risulta adempiuta.

La citata programmazione del Fabbisogno del Personale per gli anni 2024-2026 si fonda sul presupposto che presso il Comune di Gualtieri non vi sono casi di eccedenza o soprannumero di personale, poiché dalla consistenza di personale presente nell'organizzazione dell'Ente, anche in relazione agli obiettivi di performance organizzativa, efficienza, economicità e qualità dei servizi ai cittadini, non emergono situazioni di personale in esubero, ai sensi dell'art. 33 del D. Lgs. n. 165/2001 e s.m.i.. Il quadro normativo in materia di spese di personale degli enti locali:

- pone una serie di vincoli e limiti assunzionali inderogabili posti quali principi di coordinamento della finanza pubblica per il conseguimento degli obiettivi di contenimento della spesa e di risanamento dei conti pubblici;
- prevede che tali vincoli e limiti si applichino, nonostante l'estensione a tutti gli enti locali del pareggio di bilancio introdotto dalla Legge di Stabilità 2016, tenendo conto del fatto che gli enti locali siano stati o meno soggetti al patto di stabilità interno nel 2015;
- prevede che tali vincoli e limiti debbano essere tenuti in debita considerazione nell'ambito del piano triennale dei fabbisogni di personale in quanto devono orientare le scelte amministrative e gestionali dell'ente al perseguimento degli obiettivi di riduzione di spesa; Il Piano di Fabbisogno di Personale deve rispettare le vigenti regole assunzionali, quali:
 - Tetto della spesa di personale: secondo l'articolo 1, commi 557 e 557-quater, della Legge n. 296/2006, a decorrere dall'anno 2014 il parametro cui è ancorato il contenimento della spesa è la spesa media di personale del triennio 2011-2013:

Spese per il personale

Comuni soggetti al patto di stabilità

COMPONENTI CONSIDERATE PER LA DETERMINAZIONE DEL TETTO DI SPESA:		Impegni 2011 (da rendiconto)
1	Totale intervento 1 - Personale	+
		1.503.735,65
di cui:	Retribuzioni lorde (trattamento fisso e accessorio) corrisposte al personale con contratto di lavoro a tempo indeterminato e determinato	950.523,31
	Oneri riflessi a carico del datore di lavoro per contributi obbligatori	262.812,82
	Oneri per il nucleo familiare, buoni pasto (se contabilizzati nell'interv. 1) e spese per equo indennizzo	5.369,67
	Spese sostenute dall'Ente per il personale in convenzione (ai sensi degli artt. 13 e 14 del CCNL 22/01/2004) per la quota parte di costo effettivamente sostenuto	7.000,00
	Spese per incarichi ex artt. 90 e 110, commi 1 e 2 del TUEL	0,00
	Spese per il personale con contratti di formazione e lavoro	0,00
	Spese per personale utilizzato, senza estinzione del rapporto di pubblico impiego, in strutture e organismi variamente denominati partecipati o comunque facenti capo all'ente (compresi i consorzi, le comunità montane e le unioni di comuni)	278.029,85
	Spese per collaborazioni coordinate e continuative, altre forme di lavoro flessibile (es. interinali, tirocini, ecc.), con convenzioni, LSU, buoni lavoro art. 70 D.Lgs. 276/2003 (se contabilizzate nell'interv. 1)	0,00
	Rimborsi pagati per personale comandato da altre amministrazioni (se contabilizzati nell'interv. 1)	0,00
	Spese derivanti dai rinnovi contrattuali in corso	0,00
	Altre spese contabilizzate nell'intervento 1 (ad es. rimborsi per missioni, spese di formazione, ecc.)	0,00
2	Spese per collaborazioni coordinate e continuative, altre forme di lavoro flessibile (es. interinali, tirocini, ecc.), con convenzioni, LSU, buoni lavoro art. 70 D.Lgs. 276/2003 (se contabilizzate in un intervento diverso dall'1, come ad es. nell'interv. 3)	+
		29.199,75
3	Rimborsi pagati per personale comandato da altre amministrazioni (se contabilizzati in un intervento diverso dall'1, come ad es. nell'interv. 5)	+
		0,00
4	Altre spese contabilizzate in interventi diversi dall'intervento 1 (ad es. rimborsi per missioni, spese di formazione, buoni pasto, ecc.)	+
		8.641,73
5	Irap	+
		73.224,39
TOTALE PARZIALE (COMPONENTI SPESA PERSONALE CONTABILIZZATE NELLE SPESE CORRENTI)		1.614.801,52
6	Altre spese non contabilizzate nelle spese correnti (ad es. spese elettorali rimborsate dallo Stato o da altri Enti pubblici, spese per censimento ISTAT, se contabilizzate a "partite di giro", ecc.)	+
		8.618,80
TOTALE SPESA DI PERSONALE		1.623.420,32
COMPONENTI ESCLUSE:		Impegni 2011 (da rendiconto)
7	Spese derivanti dai rinnovi contrattuali progressivi (compresi aumenti delle risorse stabili del fondo per la contrattazione decentrata)	-
		244.041,80
8	Costo personale comandato ad altre amministrazioni (e da queste rimborsato)	-
		97.455,19
9	Spese per assunzione di lavoratori categorie protette (per la quota d'obbligo)	-
		25.857,32
10	Spese per formazione del personale	-
		1.348,80
11	Rimborsi per missioni	-
		3.499,99
12	Spese personale il cui costo sia a carico di finanziamenti comunitari o privati	-
		0,00
13	Spese per straordinari ed altri oneri di personale rimborsati dallo Stato (dalla Regione o dalla Provincia) per attività elettorale	-
		8.618,80
14	Spese di personale per l'esecuzione delle operazioni censuarie degli enti individuati nel Piano generale di censimento nei limiti delle risorse trasferite dall'ISTAT (D.L. 78/2010, art. 50, commi 2 e 7)	-
		9.671,22
15	Spese per personale trasferito dalle Regioni o dallo Stato per l'esercizio di funzioni delegate	-
		0,00
16	Spese per assunzioni stagionali a progetto finalizzate al miglioramento della circolazione stradale e finanziate con i proventi delle violazioni al codice della strada (Circolare Ministero dell'Interno n. FL 05/2007 dell'8 marzo 2007)	-
		0,00
17	Spese per assunzioni in deroga ai sensi dell'art. 3, comma 120, della Legge n. 244/2007 (effettuate prima del 31/05/2010)	-
		0,00
18	Spese per incentivi al personale per progettazione opere pubbliche, ICI, condoni, avvocatura	-
		1.167,54
19	Diritti di rogito spettanti al Segretario Comunale	-
		4.298,11
20	Oneri riflessi relativi alle spese di cui ai punti precedenti	-
		16.390,48
21	Irap relativo alle spese di cui ai punti precedenti (non 8 perché versato direttamente dall'ente cui il personale è stato comandato e 9 perché le spese per le categorie protette non sono soggette a IRAP)	-
		3.401,11
22	Oneri a carico del datore di lavoro per adesione al Fondo Perseo da parte dei dipendenti (delibera Corte dei conti Piemonte n. 380/2013)	-
		2.000,00
TOTALE COMPONENTI ESCLUSE		417.750,36
COMPONENTI ASSOGGETTATE AL LIMITE DI SPESA		1.205.669,96
SPESE CORRENTI		5.345.486,97
RAPPORTO SPESA PERSONALE/SPESA CORRENTE (%)		30,37

Spese per il personale

Comuni soggetti al patto di stabilità

COMPONENTI CONSIDERATE PER LA DETERMINAZIONE DEL TETTO DI SPESA:		Impegni 2012 (da rendiconto)
1	Totale intervento 1 - Personale	+
		1.421.943,00
di cui:	Retribuzioni lorde (trattamento fisso e accessorio) corrisposte al personale con contratto di lavoro a tempo indeterminato e determinato	791.774,49
	Oneri riflessi a carico del datore di lavoro per contributi obbligatori	225.472,04
	Oneri per il nucleo familiare, buoni pasto (se contabilizzati nell'interv. 1) e spese per equo indennizzo	4.747,00
	Spese sostenute dall'Ente per il personale in convenzione (ai sensi degli artt. 13 e 14 del CCNL 22/01/2004) per la quota parte di costo effettivamente sostenuto	7.000,00
	Spese per incarichi ex artt. 90 e 110, commi 1 e 2 del TUEL	0,00
	Spese per il personale con contratti di formazione e lavoro	0,00
	Spese per personale utilizzato, senza estinzione del rapporto di pubblico impiego, in strutture e organismi variamente denominati partecipati o comunque facenti capo all'ente (compresi i consorzi, le comunità montane e le unioni di comuni)	392.949,47
	Spese per collaborazioni coordinate e continuative, altre forme di lavoro flessibile (es. interinali, tirocini, ecc.), con convenzioni, LSU, buoni lavoro art. 70 D.Lgs. 278/2003 (se contabilizzate nell'interv. 1)	0,00
	Rimborsi pagati per personale comandato da altre amministrazioni (se contabilizzati nell'interv. 1)	0,00
	Spese derivanti dai rinnovi contrattuali in corso	
	Altre spese contabilizzate nell'intervento 1 (ad es. rimborsi per missioni, spese di formazione, ecc.)	0,00
2	Spese per collaborazioni coordinate e continuative, altre forme di lavoro flessibile (es. interinali, tirocini, ecc.), con convenzioni, LSU, buoni lavoro art. 70 D.Lgs. 278/2003 (se contabilizzate in un intervento diverso dall'1, come ad es. nell'interv. 3)	+
3	Rimborsi pagati per personale comandato da altre amministrazioni (se contabilizzati in un intervento diverso dall'1, come ad es. nell'interv. 5)	+
4	Altre spese contabilizzate in interventi diversi dall'intervento 1 (ad es. rimborsi per missioni, spese di formazione, buoni pasto, ecc.)	+
		10.040,00
5	Irap	+
		68.488,00
TOTALE PARZIALE (COMPONENTI SPESA PERSONALE CONTABILIZZATE NELLE SPESE CORRENTI)		1.500.471,00
6	Altre spese non contabilizzate nelle spese correnti (ad es. spese elettorali rimborsate dallo Stato o da altri Enti pubblici, spese per censimento ISTAT, se contabilizzate a "partite di giro", ecc.)	+
		1.500.471,00
TOTALE SPESA DI PERSONALE		1.500.471,00
COMPONENTI ESCLUSE:		Impegni 2012 (da rendiconto)
7	Spese derivanti dai rinnovi contrattuali progressivi (compresi aumenti delle risorse stabili del fondo per la contrattazione decentrata)	-
		244.041,80
8	Costo personale comandato ad altre amministrazioni (e da queste rimborsato)	-
		85.677,97
9	Spese per assunzione di lavoratori categorie protette (per la quota d'obbligo)	-
		35.105,28
10	Spese per formazione del personale	-
		1.360,00
11	Rimborsi per missioni	-
		3.680,00
12	Spese personale il cui costo sia a carico di finanziamenti comunitari o privati	-
		0,00
13	Spese per straordinari ed altri oneri di personale rimborsati dallo Stato (dalla Regione o dalla Provincia) per attività elettorale	-
		0,00
14	Spese di personale per l'esecuzione delle operazioni censuarie degli enti individuati nel Piano generale di censimento nei limiti delle risorse trasferite dall'ISTAT (D.L. 78/2010, art. 50, commi 2 e 7)	-
		0,00
15	Spese per personale trasferito dalle Regioni o dallo Stato per l'esercizio di funzioni delegate	-
		0,00
16	Spese per assunzioni stagionali a progetto finalizzate al miglioramento della circolazione stradale e finanziate con i proventi delle violazioni al codice della strada (Circolare Ministero dell'Interno n. FL 05/2007 dell' 8 marzo 2007)	-
		0,00
17	Spese per assunzioni in deroga ai sensi dell'art. 3, comma 120, della Legge n. 244/2007 (effettuate prima del 31/05/2010)	-
		0,00
18	Spese per incentivi al personale per progettazione opere pubbliche, ICI, condoni, avvocatura	-
		1.626,49
19	Diritti di rogito spettanti al Segretario Comunale	-
		387,10
20	Oneri riflessi relativi alle spese di cui ai punti precedenti	-
		1.500,00
21	Irap relativo alle spese di cui ai punti precedenti (non è perché versato direttamente dall'ente cui il personale è stato comandato e 9 perché le spese per le categorie protette non sono soggette a IRAP)	-
		1.500,00
22	Oneri a carico del datore di lavoro per adesione al Fondo Perseo da parte dei dipendenti (delibera Corte dei conti Piemonte n. 380/2013)	-
		1.500,00
TOTALE COMPONENTI ESCLUSE		373.378,64
COMPONENTI ASSOGGETTATE AL LIMITE DI SPESA		1.127.092,36
SPESE CORRENTI		4.855.958,51
RAPPORTO SPESA PERSONALE/SPESA CORRENTE (%)		30,90

Spese per il personale
Comuni soggetti al patto di stabilità

COMPONENTI CONSIDERATE PER LA DETERMINAZIONE DEL TETTO DI SPESA:		Impegni 2013 (da rendiconto)
1	Totale intervento 1 - Personale	+
di cui:	Retribuzioni lorde (trattamento fisso e accessorio) corrisposte al personale con contratto di lavoro a tempo indeterminato e determinato	1.413.023,17
	Oneri riflessi a carico del datore di lavoro per contributi obbligatori	752.232,67
	Oneri per il nucleo familiare, buoni pasto (se contabilizzati nell'interv. 1) e spese per equo indennizzo	218.729,96
	Spese sostenute dall'Ente per il personale in convenzione (ai sensi degli artt. 13 e 14 del CCNL 22/01/2004) per la quota parte di costo effettivamente sostenuto	5.130,00
	Spese per incarichi ex artt. 90 e 110, commi 1 e 2 del TUEL	45.480,00
	Spese per il personale con contratti di formazione e lavoro	0,00
	Spese per personale utilizzato, senza estinzione del rapporto di pubblico impiego, in strutture e organismi variamente denominati partecipati o comunque facenti capo all'ente (compresi i consorzi, le comunità montane e le unioni di comuni)	0,00
	Spese per collaborazioni coordinate e continuative, altre forme di lavoro flessibile (es. interinali, tirocini, ecc.), con convenzioni, LSU, buoni lavoro art. 70 D.Lgs. 276/2003 (se contabilizzate nell'interv. 1)	391.450,54
	Rimborsi pagati per personale comandato da altre amministrazioni (se contabilizzati nell'interv. 1)	0,00
	Spese derivanti dai rinnovi contrattuali in corso	0,00
	Altre spese contabilizzate nell'intervento 1 (ad es. rimborsi per missioni, spese di formazione, ecc.)	0,00
2	Spese per collaborazioni coordinate e continuative, altre forme di lavoro flessibile (es. interinali, tirocini, ecc.), con convenzioni, LSU, buoni lavoro art. 70 D.Lgs. 276/2003 (se contabilizzate in un intervento diverso dall'1, come ad es. nell'interv. 3)	+
3	Rimborsi pagati per personale comandato da altre amministrazioni (se contabilizzati in un intervento diverso dall'1, come ad es. nell'interv. 5)	3.100,00
4	Altre spese contabilizzate in interventi diversi dall'intervento 1 (ad es. rimborsi per missioni, spese di formazione, buoni pasto, ecc.)	+
5	Irap	+
TOTALE PARZIALE (COMPONENTI SPESA PERSONALE CONTABILIZZATE NELLE SPESE CORRENTI)		1.489.499,77
6	Altre spese non contabilizzate nelle spese correnti (ad es. spese elettorali rimborsate dallo Stato o da altri Enti pubblici, spese per censimento ISTAT, se contabilizzate a "partite di giro", ecc.)	+
TOTALE SPESA DI PERSONALE		7.580,81
COMPONENTI ESCLUSE:		Impegni 2013 (da rendiconto)
7	Spese derivanti dai rinnovi contrattuali progressivi (compresi aumenti delle risorse stabili del fondo per la contrattazione decentrata)	-
8	Costo personale comandato ad altre amministrazioni (e da queste rimborsato)	244.041,80
9	Spese per assunzione di lavoratori categorie protette (per la quota d'obbligo)	-
10	Spese per formazione del personale	-
11	Rimborsi per missioni	-
12	Spese personale il cui costo sia a carico di finanziamenti comunitari o privati	-
13	Spese per straordinari ed altri oneri di personale rimborsati dallo Stato (dalla Regione o dalla Provincia) per attività elettorale	-
14	Spese di personale per l'esecuzione delle operazioni censuarie degli enti individuati nel Piano generale di censimento nei limiti delle risorse trasferite dall'ISTAT (D.L. 78/2010, art. 50, commi 2 e 7)	-
15	Spese per personale trasferito dalle Regioni o dallo Stato per l'esercizio di funzioni delegate	-
16	Spese per assunzioni stagionali a progetto finalizzate al miglioramento della circolazione stradale e finanziate con i proventi delle violazioni al codice della strada (Circolare Ministero dell'Interno n. FL 05/2007 dell' 8 marzo 2007)	-
17	Spese per assunzioni in deroga ai sensi dell'art. 3, comma 120, della Legge n. 244/2007 (effettuate prima del 31/05/2010)	-
18	Spese per incentivi al personale per progettazione opere pubbliche, ICI, condoni, avvocatura	-
19	Diritti di rogito spettanti al Segretario Comunale	-
20	Oneri riflessi relativi alle spese di cui ai punti precedenti	-
21	Irap relativo alle spese di cui ai punti precedenti (non 8 perché versato direttamente dall'ente cui il personale è stato comandato e 9 perché le spese per le categorie protette non sono soggette a IRAP)	-
22	Oneri a carico del datore di lavoro per adesione al Fondo Perseo da parte dei dipendenti (delibera Corte dei conti Piemonte n. 380/2013)	-
TOTALE COMPONENTI ESCLUSE		371.387,53
COMPONENTI ASSOGGETTATE AL LIMITE DI SPESA		1.125.693,05
SPESE CORRENTI		5.194.358,36
RAPPORTO SPESA PERSONALE/SPESA CORRENTE (%)		28,82

- Capacità assunzionale di personale: l'art 33 del decreto-legge n.34/2019 (Decreto crescita) e il Decreto del Ministro per la Pubblica Amministrazione di concerto con il Ministro dell'Economia e delle Finanze del 17 marzo 2020, contenente "Misure per la definizione delle capacità assunzionali di personale a tempo indeterminato dei Comuni", pubblicato il 27 aprile scorso ed entrato in vigore il 20 aprile (art. 1, comma 2, del Decreto) individua una diversa modalità di determinazione delle capacità assunzionali degli enti, capacità basata sul criterio di sostenibilità finanziaria della spesa e rappresentato dal rapporto tra la spesa di Irap personale e le entrate correnti. In particolare il decreto individua dei "valori soglia", definiti come percentuale e differenziati per fascia demografica, la percentuale è data dal rapporto tra la spesa di personale risultante dall'ultimo rendiconto approvato e la media delle entrate correnti relative agli ultimi

tre rendiconti approvati, calcolate al netto del fondo crediti di dubbia esigibilità (FCDE). Il Comune di Gualtieri presenta la situazione seguente:

CALCOLO CAPACITA' ASSUNZIONALI (ART. 33, COMMA 4, D.L. 34/2019 - D.P.C.M. 17/03/2020)						
1) Individuazione dei valori soglia - art. 4, comma 1 e art. 6; tabelle 1 e 3						
COMUNE DI	GUALTIERI					
POPOLAZIONE	6292					
FASCIA	e					
VALORE SOGLIA PIU' BASSO	26,90%					
VALORE SOGLIA PIU' ALTO	30,90%					
Fascia	Popolazione	Tabella 1 (Valore soglia più basso)	Tabella 3 (Valore soglia più alto)			
a	0-999	29,50%	33,50%			
b	1000-1999	28,60%	32,60%			
c	2000-2999	27,60%	31,60%			
d	3000-4999	27,20%	31,20%			
e	5000-9999	26,90%	30,90%			
f	10000-59999	27,00%	31,00%			
g	60000-249999	27,60%	31,60%			
h	250000-1499999	28,80%	32,80%			
i	1500000>	25,30%	29,30%			
2) Calcolo rapporto Spesa di personale su entrate correnti - art. 2						
RILEVAZIONE DEL 24/02/2024	IMPORTI	DEFINIZIONI				
SPESA DI PERSONALE STANZIATO ANNO 2024 AGG AL 24/02/2024	1.186.892,36	definizione art. 2, comma 1, lett. a)	b) entrate correnti: media degli accertamenti di competenza riferiti alle entrate correnti relative agli ultimi tre rendiconti approvati, considerate al netto del fondo crediti di dubbia esigibilità stanziato nel bilancio di previsione relativo all'ultima annualità considerata.			
ENTRATE RENDICONTO ANNO 2022	5.256.023,33	definizione art. 2, comma 1, lett. b)				
ENTRATE ACCERTATO ANNO 2023	5.586.323,28					
ENTRATE STANZIATE ANNO 2024 AL 24/02/2024	5.588.352,16					
FCDE PREVISIONE STANZIATO ANNO 2024 AGG AL 24/02/2024	388.970,00					
RAPPORTO SPESA PERSONALE / ENTRATE CORRENTI	23,18%		caso A			
3) Raffronto % Ente con valori soglia tabelle 1 e 3						
Caso A: Comune con % al di sotto del valore soglia più basso						
	IMPORTI	RIFERIMENTO D.P.C.M.				
SPESA DI PERSONALE ANNO 2024	1.186.892,36	Art. 4, comma 2				
SPESA MASSIMA DI PERSONALE	1.377.619,73					
INCREMENTO MASSIMO	190.727,37					
Incremento annuo della spesa di personale fino al 2024:						
Fascia	Popolazione	Anno 2020	Anno 2021	Anno 2022	Anno 2023	Anno 2024
a	0-999	23,00%	29,00%	33,00%	34,00%	35,00%
b	1000-1999	23,00%	29,00%	33,00%	34,00%	35,00%
c	2000-2999	20,00%	25,00%	28,00%	29,00%	30,00%
d	3000-4999	19,00%	24,00%	26,00%	27,00%	29,00%
e	5000-9999	17,00%	21,00%	24,00%	25,00%	26,00%
f	10000-59999	9,00%	16,00%	19,00%	21,00%	22,00%
g	60000-249999	7,00%	12,00%	14,00%	15,00%	16,00%
h	250000-1499999	3,00%	6,00%	8,00%	9,00%	10,00%
i	1500000>	1,50%	3,00%	4,00%	4,50%	5,00%
CALCOLO CAPACITA' ASSUNZIONALE						
	VALORI	RIFERIMENTO D.P.C.M.				
SPESA DI PERSONALE ANNO 2018	1.309.905,68	Art. 5, comma 1				
% DI INCREMENTO ANNO 2024	26,00%					
INCREMENTO ANNUO	340.575,48					
RESTI ASSUNZIONALI ANNI 2015-2019		Art. 5, comma 2				
CAPACITA' ASSUNZIONALE ANNO 2024	340.575,48					
Controllo limite (*):						
PROIEZIONE SPESA DI PERSONALE ANNO 2024	1.650.481,16					
SPESA MASSIMA DI PERSONALE	1.377.619,73					
DIFFERENZA	272.861,43	DEVE ESSERE < 0 = A 0				
(*) La spesa di personale dell'anno, comprensiva della capacità assunzionale consentita, non può superare la spesa massima art. 4, comma 1						
Caso B: Comune con % compresa tra i due valori soglia						
	IMPORTI	RIFERIMENTO D.P.C.M.				
SPESA DI PERSONALE ANNO 2024	1.186.892,36	Art. 6, comma 3	3. I comuni in cui il rapporto fra spesa del personale e le entrate correnti, secondo le definizioni dell'art. 2, risulta compreso fra i valori soglia per fascia demografica individuati dalla Tabella 1 del comma 1 dell'art. 4 e dalla Tabella 3 del presente articolo non possono incrementare il valore del predetto rapporto rispetto a quello corrispondente registrato nell'ultimo rendiconto della gestione approvato.			
ENTRATE CORRENTI AL NETTO FCDE ANNO 2022	5.199.382,16					
RAPPORTO SPESA PERSONALE/ENTRATE CORRENTI (VALORE LIMITE)	22,83%					
Controllo limite (*):						
2024	IMPORTI					
SPESA DI PERSONALE ANNO 2024 stanziato bil. preventivo	1.181.117,36					
ENTRATE CORRENTI AL NETTO FCDE ANNO 2024 - STANZIATO	5.199.382,16					
RAPPORTO SPESA PERSONALE/ENTRATE CORRENTI	22,72%	DEVE ESSERE PARI O INFERIORE AL "VALORE LIMITE"				
(*) Il rapporto spesa personale/entrate correnti dell'anno di riferimento non può superare il medesimo rapporto registrato nell'ultimo rendiconto approvato						
Caso C: Comune con % al di sopra del valore soglia più alto						
Controllo limite (*):						
	IMPORTI	RIFERIMENTO D.P.C.M.				
SPESA DI PERSONALE ANNO 2024 - STANZIATO PREVISIONALE	1.181.117,36	Art. 6, commi 1 e 2				
ENTRATE CORRENTI AL NETTO FCDE ANNO 2024 - STANZIATO	5.199.382,16					
RAPPORTO SPESA PERSONALE/ENTRATE CORRENTI ANNO 2024	22,72%					
RAPPORTO SPESA PERSONALE /ENTRATE CORRENTI 2022-2023-2024 AL NETTO FCDE	23,18%					
VALORE SOGLIA PIU' ALTO	31%					
(*) Il rapporto spesa personale/entrate correnti deve essere gradualmente ridotto fino al conseguimento del valore soglia più alto entro il 2025						

- Tetto di spesa per lavoro flessibile: il limite delle assunzioni di personale a tempo determinato o con forme di lavoro flessibili, ai sensi dell'art. 9, comma 28 del D.L. n. 78/2010, non può superare il 100% della spesa sostenuta nel 2009 agli enti locali in regola con l'obbligo di riduzione delle spese di personale di cui ai commi 557 e 562 dell'art. 1 della legge n. 296 del 27 dicembre 2006, pari a € 46.089,23 , e l'utilizzo di tali forme contrattuali è possibile solo nel rispetto della normativa vigente, prevista dall'art. 36 del D.Lgs. n. 165/2001, così come modificata dal D.L. n. 50/2017.

- Rispetto disposizioni di bilancio: l'art.1, comma 475, lett. e) della Legge n. 232/2016 dispone che, in caso di mancato conseguimento del saldo non negativo, in termini di competenza, tra le entrate finali e spese finali, determina il divieto assoluto di effettuare assunzioni di personale a qualsiasi titolo e con qualunque tipologia contrattuale; mentre l'art.9, c. 1-quinquies, D.L. n. 113/2016 dispone che non è possibile effettuare assunzioni di personale a qualunque titolo, comprese le stabilizzazioni e le esternalizzazioni che siano una forma di aggiramento di tali vincoli, da parte dei comuni che non hanno rispettato i termini previsti per l'approvazione dei bilanci di previsione, dei rendiconti e del bilancio consolidato. Nel Piano Triennale del Fabbisogno di Personale dovranno quindi essere indicate le risorse finanziarie destinate all'attuazione del piano, nei limiti delle risorse quantificate sulla base della spesa per il personale in servizio e di quelle connesse alle facoltà assunzionali previste a legislazione vigente. La valorizzazione della consistenza della dotazione organica, come rideterminata con il presente atto, coerentemente con le esigenze organizzative e i fabbisogni delle diverse professionalità dell'Ente, nonché tenendo conto di tutte le altre componenti della spesa da aggiungere o da escludere ai fini del confronto con il sopra citato "Tetto di spesa di Personale", rispetta il limite stesso, come si evince dai dati di bilancio.

L'ente presenta una situazione di potenziale conseguibilità del saldo finanziario in materia di Pareggio di Bilancio, poiché con deliberazione di C.C. n. 36 del 27/07/2023 si è dato atto del permanere degli equilibri generali di bilancio, nel rispetto del termine indicato dall' art. 175, comma 8 del D.Lgs 267/2000; inoltre sono stati approvati il Bilancio di Previsione 2024/2026 (deliberazione di C.C. n. 57 del 21/12/2023), il documento unico di programmazione (D.U.P.) 2024/2026 (deliberazione di C.C. n. 52 del 28/11/2023), il Rendiconto di Bilancio 2022 (deliberazione di C.C. n. 22 del 27/05/2023), il Bilancio Consolidato 2022 (deliberazione di C.C. n. 40 del 28/09/2023) e che si è provveduto alla trasmissione di questi documenti alla banca dati delle amministrazioni pubbliche – BDAP (D.L. n.113/2016);

Con la "Programmazione triennale del fabbisogno 2024-2026", si intende garantire, per il Comune di Gualtieri, il mantenimento del rispetto del parametro della sostenibilità finanziaria anche per gli anni futuri, a tal fine è necessario tenere monitorato gli indici di rapporto tra le entrate corrente e le spese di personale. I singoli responsabili dell'assunzione del proprio personale, hanno la facoltà di scegliere la modalità di reclutamento di personale tra: - procedura di mobilità ex art. 30 del D.Lgs. 165/2001 - procedura di utilizzo per scorrimento delle graduatorie di pubblici concorsi approvate da altre amministrazioni previo accordo tra le amministrazioni interessate, ai sensi dell'art. 3 comma 61 della legge 24.12.2003 n. 350, nel limite della capacità assunzionale - indizione di concorso pubblico ex art. 35 comma

3-bis del D.Lgs. 165/2001. Oltre a quanto espressamente previsto nel Piano Triennale dei Fabbisogni di Personale 2023-2025 si definisce la seguente priorità, rispetto alle assunzioni a tempo indeterminato: avviare l'assunzione di personale, esclusivamente nell'ipotesi di collocamento a riposo, dimissioni volontarie o trasferimento per mobilità presso altro Ente da parte di personale della medesima area/servizio, con pari entità numerica e profilo professionale del personale eventualmente uscente, nel rispetto dei vincoli imposti dalla normativa vigente.

Il Revisore ha espresso parere favorevole al "Piano Triennale dei Fabbisogni di Personale 2024-2026", parere n. 3 rilasciato in data 02/03/2024, in allegato.

3.03.02 Formazione del Personale

Obiettivi formativi

L'obiettivo principale della formazione viene ad essere quello della valorizzazione delle risorse umane, facendo leva non solo sulle conoscenze e competenze di tipo tecnico professionale e relazionale, ma anche come stimolo alla motivazione, essenziale per il raggiungimento degli obiettivi e il miglioramento dei servizi, con positive ricadute sul benessere organizzativo. Le indicazioni normative e contrattuali in materia di personale pubblico evidenziano peraltro l'obbligatorietà della formazione continua di tutto il personale. Particolare importanza riveste l'attività formativa in materia di anticorruzione e trasparenza, in quanto rientra tra le misure anticorruzione obbligatorie da attuare, rappresentando uno dei più rilevanti strumenti gestionali per arginare il rischio di fenomeni corruttivi, intesi nell'accezione più ampia data dalla legge n. 190/2012 e quindi non confinata puramente all'ambito penalistico. Il Piano della Formazione del personale è il documento programmatico che, tenuto conto dei fabbisogni e degli obiettivi formativi, individua gli interventi formativi da realizzare nel corso del triennio. Attraverso la predisposizione del piano formativo si intende, essenzialmente, aggiornare le capacità e le competenze esistenti adeguandole a quelle necessarie a conseguire gli obiettivi programmatici dell'Ente per favorire lo sviluppo organizzativo dell'Ente e l'attuazione dei progetti strategici. Per l'analisi dei fabbisogni, nell'ambito del processo di elaborazione di tale Piano, sono stati coinvolti i dirigenti, i quali hanno rilevato le esigenze formative correlate alle specifiche funzioni relative agli uffici di propria competenza. Le risorse destinate alla formazione verranno individuate direttamente nel bilancio di previsione.

Tipologie dei corsi

Nel corso del triennio sarà promossa la partecipazione del personale dipendente a corsi e seminari di aggiornamento organizzati da Enti sovra comunali, da scuole di formazione pubbliche o private e da associazioni nazionali di particolare importanza (ANUSCA). Le attività formative in aula e in presenza, è stata introdotta una nuova modalità di svolgimento delle attività formative realizzate a distanza (videoconferenza, webinar, e-learning, ecc.). Interventi formativi saranno realizzati anche con risorse umane interne. Resta favorito il processo di autoformazione ed aggiornamento costante delle competenze, attraverso il collegamento telematico ai siti istituzionali o specialistici. In particolare sono attivi gli abbonamenti, disponibili per tutto il personale, a riviste specializzate inerenti i principali aspetti dell'attività comune: servizi demografici, bilancio e contabilità, gestione delle risorse umane, tributi, polizia locale, appalti e contratti.

Fabbisogni formativi

Al fine di elaborare un quadro delle priorità e definire il programma di formazione, si è provveduto alla ricognizione del fabbisogno formativo dei diversi servizi, anche promuovendo una rilevazione presso i Responsabili di Settore. Il Piano comprende anche le iniziative volte al costante aggiornamento sulle materie e normative di interesse specialistico di competenza delle singole aree, in relazione alla esigenza di costante aggiornamento sulle novità normative, giurisprudenziali e tecniche. E' prevista inoltre la formazione in materia di anticorruzione e trasparenza, misura obbligatoria prevista dal Piano Nazionale Anticorruzione. I fabbisogni formativi in tali ambiti saranno individuati PIANO INTEGRATO DI ATTIVITÀ E ORGANIZZAZIONE triennio 2024 - 2026 rispettivamente, dal Responsabile della prevenzione della corruzione e della trasparenza in raccordo con i dirigenti. I suddetti corsi di aggiornamento saranno organizzati direttamente dal Responsabile della prevenzione della corruzione e della trasparenza. E'

prevista anche la formazione in materia di sicurezza sul lavoro. I fabbisogni formativi in tale ambito saranno individuati dal Responsabile del servizio prevenzione e protezione (RSPP). I suddetti corsi di aggiornamento saranno organizzati direttamente dai Datori di Lavoro.

Programma degli interventi di formazione ed aggiornamento

Nella prospettiva delineata all'interno del presente documento, la formazione è vista non solo quale strumento atto a sostenere l'attività dell'Ente, ma anche come opportunità data al singolo individuo per realizzare il proprio "progetto di crescita" professionale. Nel concreto, le azioni da intraprendere in tale ambito riguardano la predisposizione di percorsi di crescita professionale delle persone, finalizzate ad un reale incremento sul piano delle competenze e delle capacità tecniche. L'azione formativa si propone di rispondere in particolare ai fabbisogni derivanti da: → finanza contabilità e tributi → trasparenza, anticorruzione e privacy → sicurezza sul lavoro → innovazione digitale → patrimonio, investimenti, finanziamenti → appalti e contratti → personale → politiche sociali ed educative → attività economico produttive → soft skills (comunicazione, project management, informatica, lingue straniere, ...)

Si elencano le tematiche degli interventi formativi per il triennio 2024-2026: - Aggiornamento in materia di contabilità pubblica, patto di stabilità ed armonizzazione dei bilanci (destinato al personale del Servizio Controllo di gestione e Ragioneria); - Aggiornamento in materia di appalti (destinato al personale dell'Area 2.2 Pianificazione e Gestione del Territorio, nonché al personale del Servizio Contratti); - Aggiornamento in materia di personale (destinato al personale del Servizio Amministrazione del personale); - Aggiornamento in materia tributaria (destinato al personale del Servizio Entrate); - Corsi di aggiornamento ANUSCA (destinati al personale dei Servizi Demografici); - Aggiornamento personale assegnato al Servizio Cultura e Biblioteca; - Corsi di aggiornamento contenente crediti formativi per gli assistenti sociali; - Corsi di aggiornamento in materia di archiviazione e gestione del protocollo; - Aggiornamento sui sistemi informativi (destinato a tutto il personale che utilizza apparecchiature informatiche); - Formazione in materia di prevenzione della corruzione e trasparenza (destinato a tutto il personale); - Formazione obbligatoria in materia di sicurezza sul lavoro (destinato al personale individuato dal RSPP);

Per quanto riguarda la formazione obbligatoria in materia di prevenzione della corruzione e trasparenza, si rileva che l'assetto normativo comprende anche il contenuto dei vari decreti attuativi: • testo unico delle disposizioni in materia di incandidabilità e di divieto di ricoprire cariche elettive e di Governo conseguenti a sentenze definitive di condanna per delitti non colposi, a norma dell'articolo 1, comma 63 della Legge nr. 190/2012, approvato con D.Lgs. n. 235/2012; • riordino della disciplina riguardante gli obblighi di pubblicità, trasparenza e diffusione di informazioni da parte delle pubbliche amministrazioni, approvato il 15/02/2013, in attuazione dei commi 35 e 36 dell'articolo 1 della Legge nr. 190/2012 e del D.Lgs. n. 33/2013, e successive modifiche e/o integrazioni; • disposizioni in materia di inconfiribilità e incompatibilità di incarichi presso le pubbliche amministrazioni e presso gli enti privati in controllo pubblico, a norma dell'articolo 1, commi 49 e 50 della Legge nr. 190/2012 e di cui al D.Lgs. n. 39/2013; • codice di comportamento per i dipendenti delle pubbliche amministrazioni, approvato con D.P.R. nr. 62/2013, in attuazione dell'articolo 54 del D.Lgs. n. 165/2001, e successive modifiche e/o integrazioni.