

# **COMUNE DI ODALENGO GRANDE**

## **PIANO INTEGRATO ATTIVITA' E ORGANIZZAZIONE 2024/2026**

Adottato con D.G. n° 5 del 06/02/2024

Modificato con D.G. n° 16 del 06/05/2024

## INDICE

PIANO INTEGRATO DI ATTIVITÀ E ORGANIZZAZIONE.....	1
▪ Compiti e Responsabilità .....	2
SEZIONE 1 - SCHEDA ANAGRAFICA ENTE .....	3
SEZIONE 2 - VALORE PUBBLICO, PERFORMANCE E ANTICORRUZIONE .....	4
2.3 RISCHI CORRUTTIVI E TRASPARENZA .....	7
SEZIONE 3 CAPITALE UMANO .....	8
3.1 STRUTTURA ORGANIZZATIVA .....	8
3.1.1 Modello Organizzativo .....	8
3.1.2 Ampiezza media delle Unità Organizzative.....	10
3.2 ORGANIZZAZIONE DEL LAVORO AGILE.....	10
3.3 PIANO TRIENNALE DEL FABBISOGNO DEL PERSONALE.....	11
▪ Piano di Formazione .....	14
SEZIONE 4 - MONITORAGGIO.....	14

## PIANO INTEGRATO DI ATTIVITÀ E ORGANIZZAZIONE

Il PIAO <sup>1</sup> è stato promulgato con l'obiettivo di dotare le pubbliche amministrazioni di un unico strumento di **programmazione integrato**, con il quale sia possibile "assicurare la qualità e la trasparenza dell'attività amministrativa e migliorare la qualità dei servizi ai cittadini e alle imprese e procedere alla costante e progressiva semplificazione e reingegnerizzazione dei processi anche in materia di diritto di accesso" e consentire un maggior **coordinamento dell'attività programmatoria e una sua semplificazione**.

### Struttura e composizione

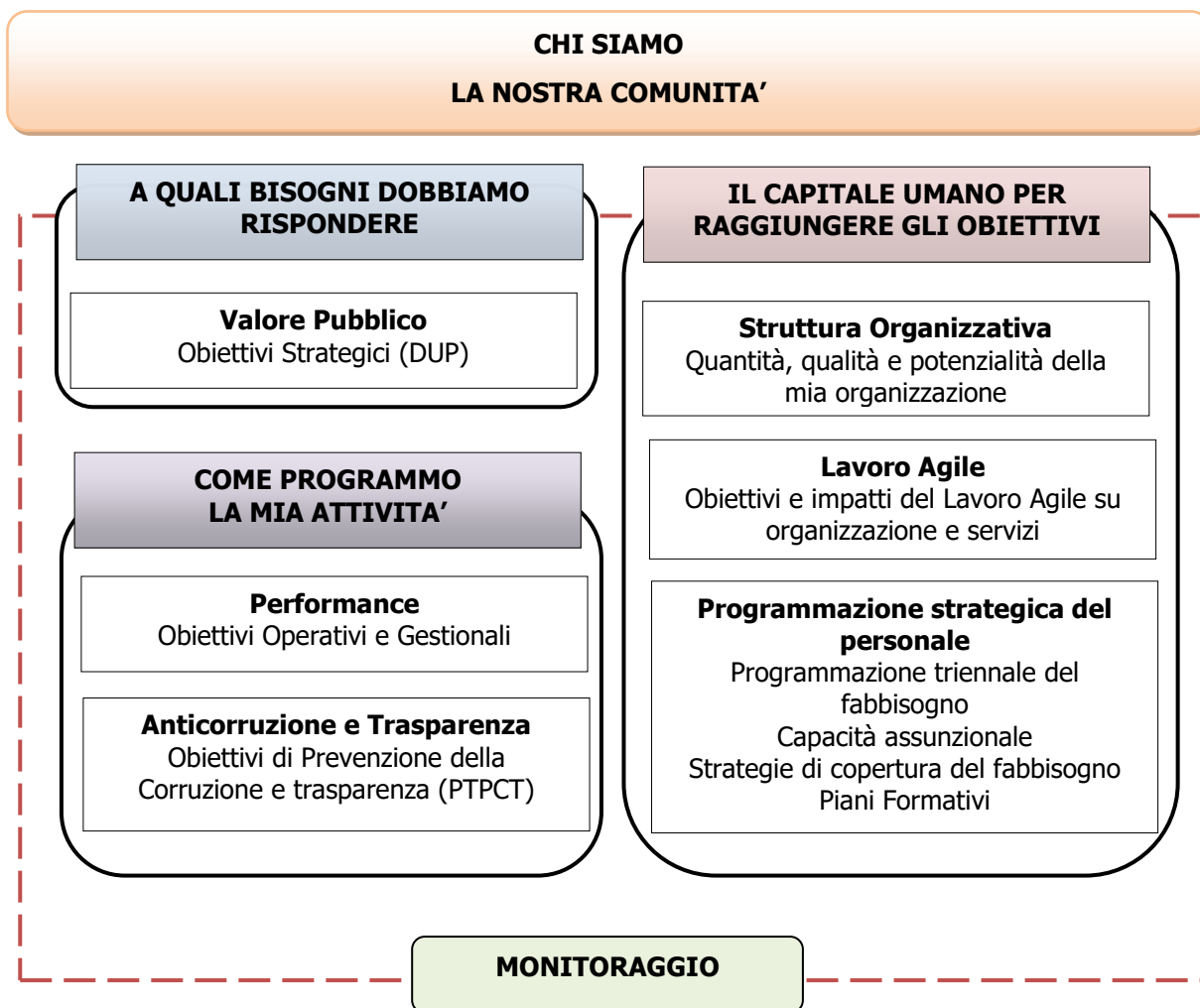

"... E' lo strumento di riconfigurazione e integrazione (necessariamente progressiva e graduale), sia per realizzare in concreto gli obiettivi per i quali è stato concepito e per accompagnare la "contestualizzazione" unica sul piano formale dei piani ora vigenti con una effettiva integrazione e "metabolizzazione" tramite la progressiva ricerca, sul piano sostanziale, di sinergie, analogie, individuazione e –soprattutto –eliminazione di duplicazioni tra un piano e l'altro e soppressione delle formalità inutili".

(Consiglio di Stato - Consiglio di Stato Sezione Consultiva per gli atti Normativi – febbraio 2022)

<sup>1</sup> D.L. n. 80/2021, d.P.R. n. 81/2022, D.M. del Ministro per la Pubblica Amministrazione n. 132/2022

### ▪ **Compiti e Responsabilità**

Compiti di Redazione	Organo Esecutivo	Segretario	Apicali <sup>2</sup>	NdV
Predisposizione del Piano Integrato di Attività e Organizzazione	<input checked="" type="checkbox"/>	<input checked="" type="checkbox"/>	<input checked="" type="checkbox"/>	
Coordinamento e supporto per la predisposizione del Piao		<input checked="" type="checkbox"/>		
Approvazione del Piano Integrato di Attività e Organizzazione	<input checked="" type="checkbox"/>			
Monitoraggio del Piano Integrato di Attività e Organizzazione		<input checked="" type="checkbox"/>		<input checked="" type="checkbox"/>

Sezione di Programmazione		Sottosezione	Organo Politico	Funzionari / E.Q.	Segretario dell'ente / RPCT	NdV
1	Sezione 1 "Scheda anagrafica dell'amministrazione"	Non contiene sottosezioni	<input type="checkbox"/>	<input checked="" type="checkbox"/>	<input type="checkbox"/>	<input type="checkbox"/>
2	Sezione 2 "Sezione Valore pubblico, Performance e Anticorruzione"	Sottosezione 2.1: "Valore pubblico"	<input checked="" type="checkbox"/>	<input checked="" type="checkbox"/>	<input type="checkbox"/>	<input type="checkbox"/>
		Sottosezione 2.2: "Performance"	<input checked="" type="checkbox"/>	<input checked="" type="checkbox"/>	<input type="checkbox"/>	<input type="checkbox"/>
		Sottosezione 2.3: "Rischi corruttivi e Trasparenza"	<input type="checkbox"/>	<input checked="" type="checkbox"/>	<input checked="" type="checkbox"/>	<input type="checkbox"/>
3	Sezione 3 "Sezione Organizzazione e Capitale umano"	Sottosezione 3.1: "Struttura organizzativa"	<input type="checkbox"/>	<input checked="" type="checkbox"/>	<input type="checkbox"/>	<input type="checkbox"/>
		Sottosezione 3.2: "Organizzazione del lavoro agile"	<input type="checkbox"/>	<input checked="" type="checkbox"/>	<input type="checkbox"/>	<input type="checkbox"/>
		Sottosezione 3.3: "Piano triennale dei fabbisogni di personale"	<input type="checkbox"/>	<input checked="" type="checkbox"/>	<input type="checkbox"/>	<input type="checkbox"/>
4	Sezione 4 "Monitoraggio"	Non contiene sottosezioni	<input type="checkbox"/>	<input checked="" type="checkbox"/>	<input checked="" type="checkbox"/>	<input checked="" type="checkbox"/>

<sup>2</sup> Funzionari e Elevata Qualificazione

**SEZIONE 1 - SCHEDA ANAGRAFICA ENTE**

<b>DENOMINAZIONE ENTE</b>	<b>COMUNE DI ODALENGO GRANDE</b>
<b>INDIRIZZO</b>	Piazza San Defendente n. 1 – 15020 Odalengo Grande (AL)
<b>SINDACO</b>	Fabio OLIVERO
<b>PARTITA IVA</b>	00986400067
<b>CODICE FISCALE</b>	82007860065
<b>CODICE ISTAT</b>	006116
<b>PEC</b>	<a href="mailto:odalengo.grande@cert.ruparpiemonte.it">odalengo.grande@cert.ruparpiemonte.it</a>
<b>SITO ISTITUZIONALE</b>	<a href="http://www.comune.odalengogrande.al.it">www.comune.odalengogrande.al.it</a>
<b>ABITANTI (al 31/12)</b>	406
<b>DIPENDENTI (al 31/12)</b>	2

<b>POPOLAZIONE</b>	
<b>Popolazione al 31/12/2023</b>	406 abitanti

<b>TERRITORIO</b>	
<b>Superficie</b>	Kmq 15,85
<b>Strade Comunali</b>	Km 31
<b>Strade Vicinali</b>	Km 18
<b>Strade Provinciali</b>	Km 13

## **SEZIONE 2 - VALORE PUBBLICO, PERFORMANCE E ANTICORRUZIONE**

La presente sezione è dedicata ai risultati attesi sviluppati in coerenza con i documenti di programmazione generale e finanziaria, con particolare attenzione al valore pubblico, alla performance nei suoi diversi aspetti, nonché alle modalità e alle azioni finalizzate, nel periodo di riferimento, a realizzare la piena accessibilità fisica e digitale, la semplificazione e la reingegnerizzazione delle procedure, la prevenzione della corruzione e la trasparenza amministrativa.

Ai sensi del DM n. 132/2022, i Comuni con meno di 50 dipendenti non sono tenuti alla redazione delle sottosezioni 2.1 "Valore pubblico" e 2.2 "Performance".

Il Comune di Odalengo Grande ha attualmente in servizio n° 2 dipendenti e la responsabilità dei Servizi è affidata al Sindaco, per quanto riguarda il Servizio Economico – Finanziario, il Servizio LL.PP e Tecnico Manutentivo, nonché il Servizio Finanziario; e al Segretario Comunale, per quanto riguarda il Servizio Personale, Affari Generali e Segreteria, mentre si avvale dell'istituto dell'art. 110 del D. Lgs. 267/2000 per l'espletamento delle funzioni ed attività connesse al Servizio Urbanistica ed Edilizia. Pertanto, alla luce dell'attuale organizzazione degli uffici e dei servizi si ritiene di non redigere un piano della performance.

Cionondimeno, il Comune di Odalengo Grande ritiene opportuno richiamare di seguito gli obiettivi triennali in tema di pari opportunità, in continuità con quanto indicato nel Piano delle Azioni Positive del triennio 2021-2023 approvato con Delibera di Giunta n. 2 del 30/01/2021 ed aggiornato con il presente Piano in funzione delle cessazioni e assunzioni avvenute nel corso del 2023. Il contenuto soddisfa che soddisfa i requisiti richiesti dal DL 80/2021, art. 6, comma 2, lettera g) "le modalità e le azioni finalizzate al pieno rispetto della parità di genere"

- a) rispetto dell'effettiva parità e pari opportunità tra uomini e donne nelle condizioni di lavoro e nella progressione in carriera;
- b) miglioramento del benessere organizzativo, da intendersi in un'accezione sempre più ampia comprensiva sia di azioni volte al miglioramento degli ambienti e dei contesti di lavoro, sia di iniziative volte alla valorizzazione di tutto il personale, sia ancora di interventi per implementare e favorire gli istituti di conciliazione dei tempi di vita e di lavoro;
- c) assicurare l'assenza di qualunque forma di violenza morale e psicologica e di discriminazione relativa al genere, all'età, all'orientamento sessuale, alla razza, all'origine etnica, alla disabilità, alla religione e alla lingua.

### **Obiettivi di pari opportunità**

---

#### **Obiettivo 1: Tutelare l'ambiente di lavoro da casi di molestie, mobbing e discriminazioni**

1. Il Comune si impegna a fare sì che non si verifichino situazioni conflittuali sul posto di lavoro, determinate ad esempio da:

- Pressioni o molestie sessuali;
- Casi di mobbing;

- Atteggiamenti miranti ad avvilire il dipendente, anche in forma velata ed indiretta;
- Atti vessatori correlati alla sfera privata della lavoratrice o del lavoratore, sotto forma di discriminazioni.

---

**Obiettivo 2: Garantire il rispetto delle pari opportunità nelle procedure di reclutamento del personale, nel rispetto delle vigenti disposizioni in materia**

1. Il Comune si impegna ad assicurare, nelle commissioni di concorso e selezione, la presenza di almeno un terzo dei componenti di sesso femminile.
2. Non vi è alcuna possibilità che si privilegi nella selezione l'uno o l'altro sesso; in caso di parità di requisiti tra un candidato donna e uno uomo, l'eventuale scelta del candidato deve essere opportunamente giustificata.
3. Nei casi in cui siano previsti specifici requisiti fisici per l'accesso a particolari professioni, il Comune si impegna a stabilire requisiti di accesso ai concorsi/selezioni che siano rispettosi e non discriminatori delle naturali differenze di genere.
4. Non ci sono posti in dotazione organica che siano prerogativa di soli uomini o di sole donne. Nello svolgimento del ruolo assegnato, il Comune valorizza attitudini e capacità personali. Laddove si rendesse opportuno favorire l'accrescimento del bagaglio professionale dei dipendenti, l'ente provvederà a modulare l'esecuzione degli incarichi, nel rispetto dell'interesse delle parti.

---

**Obiettivo 3: Promuovere le pari opportunità in materia di formazione, di aggiornamento e di qualificazione professionale**

1. I Piani di formazione dovranno tenere conto delle esigenze di ogni settore, consentendo l'uguale possibilità per le donne e gli uomini lavoratori di frequentare i corsi individuati. Ciò significa che dovranno essere valutate le possibilità di articolazione in orari, sedi e quant'altro utile a renderli accessibili anche a coloro che hanno obblighi di famiglia oppure orario di lavoro part-time.
2. Sarà data particolare attenzione al reinserimento lavorativo del personale assente per lungo tempo a vario titolo (es. congedo di maternità o congedo di paternità o da assenza prolungata dovuta ad esigenze familiari, malattia ecc.. ), prevedendo speciali forme di accompagnamento che migliorino i flussi informativi tra lavoratori ed Ente durante l'assenza e nel momento del rientro, sia attraverso l'affiancamento da parte del responsabile di servizio o di chi ha sostituito la persona assente, o mediante la partecipazione ad apposite iniziative formative, anche interne, per colmare le eventuali lacune ed al fine di mantenere le competenze ad un livello costante.

---

**Obiettivo 4: Facilitare l'utilizzo di forme di flessibilità orarie finalizzate al superamento di specifiche situazioni di disagio**

---

1. Il Comune favorisce l'adozione di politiche afferenti i servizi e gli interventi di conciliazione degli orari, dimostrando da sempre particolare sensibilità nei confronti di tali problematiche. In particolare l'Ente garantisce il rispetto delle "Disposizioni per il sostegno della maternità e della paternità, per il diritto alla cura e alla formazione".

2. Continuare a favorire le politiche di conciliazione tra responsabilità familiari e professionali, attraverso azioni che prendano in considerazione sistematicamente le differenze, le condizioni e le esigenze di donne e uomini all'interno dell'organizzazione, ponendo al centro l'attenzione alla persona, contemperando le esigenze dell'Ente con quelle delle dipendenti e dei dipendenti, mediante l'utilizzo di strumenti quali la disciplina part time e la flessibilità dell'orario.

a) Disciplina del part-time: il Comune assicura tempestività e rispetto della normativa nella gestione delle richieste di part-time inoltrate dai dipendenti.

b) Flessibilità di orario, permessi, aspettative e congedi: 1) Favorire, anche attraverso una diversa organizzazione del lavoro, delle condizioni e del tempo di lavoro, l'equilibrio e la conciliazione tra le responsabilità familiari e professionali; 2) Promuovere pari opportunità tra donne e uomini in condizioni di difficoltà o svantaggio, al fine di trovare una soluzione che permetta di poter meglio conciliare la vita professionale con la vita familiare, laddove esistano problematiche legate non solo alla genitorialità ma anche ad altri fattori; 3) Migliorare la qualità del lavoro e potenziare le capacità di lavoratrici e lavoratori mediante l'utilizzo di tempi più flessibili. Ad ogni modo, il Comune assicura a ciascun dipendente la possibilità di usufruire di un orario flessibile in entrata ed in uscita. Inoltre, particolari necessità di tipo familiare o personale vengono valutate e risolte nel rispetto di un equilibrio fra esigenze dell'Amministrazione e le richieste dei dipendenti.

L'ufficio personale rende disponibile la consultazione da parte dei dipendenti e delle dipendenti della normativa riferita ai permessi relativi all'orario di lavoro anche mediante l'utilizzo della intranet del comune.

All'interno dell'**Allegato 1 – Piano delle azioni positive**, viene riportato il dettaglio degli obiettivi di cui alle tabelle precedenti.



## **2.3 RISCHI CORRUTTIVI E TRASPARENZA**

L'obiettivo della creazione di valore pubblico può essere raggiunto avendo chiaro che la prevenzione della corruzione e la trasparenza sono dimensioni del e per la creazione del valore pubblico, di natura trasversale per la realizzazione della missione istituzionale di ogni amministrazione o ente.

Tali obiettivi di carattere generale vanno poi declinati in obiettivi strategici di prevenzione della corruzione e della trasparenza, previsti come contenuto obbligatorio della sezione anticorruzione e trasparenza del PIAO.

Il ns. Ente, a partire dall'anno 2014 e fino all'anno 2022, ha annualmente aggiornato ed approvato, nel rispetto dei PNA periodicamente deliberati da ANAC, il proprio Piano Triennale per la Prevenzione della Corruzione e della Trasparenza. A partire dall'anno 2023, tutti gli elementi di carattere normativo e ordinamentale della disciplina di prevenzione della corruzione e della trasparenza precedentemente contenuti nel PTPCT sono confluiti **nell'Allegato 2 "Piano Triennale per la prevenzione della corruzione e della trasparenza" e relative parti integranti:**

**A) Mappatura dei processi e catalogo dei rischi**

**B) Analisi dei rischi**

**C) Mappa della Trasparenza**

La presente sottosezione del PIAO viene conseguentemente dedicata alla programmazione dell'attività operativa relativa all'annualità e si costituisce proprio dal suddetto ***Allegato 2 e parti integranti.***

## **SEZIONE 3 CAPITALE UMANO**

La programmazione delle risorse umane deve essere interpretata come lo strumento che, attraverso un'analisi quantitativa e qualitativa delle proprie esigenze di personale, definisce le tipologie di professioni e le competenze necessarie in correlazione ai risultati da raggiungere, in termini di prodotti e servizi in un'ottica di miglioramento della qualità dei servizi offerti ai cittadini e alle imprese.

### **3.1 STRUTTURA ORGANIZZATIVA**

In questa sezione vengono fornite le indicazioni sulla struttura organizzativa, sugli impatti nell'organizzazione del lavoro agile e sulle strategie di programmazione del fabbisogno.

#### **3.1.1 Modello Organizzativo**

L'assetto organizzativo dell'Ente si articola nella macro e micro-organizzazione.

La macro-organizzazione rappresenta l'assetto direzionale dell'Ente e corrisponde alle strutture ricopribili con posizioni apicali. La definizione della macro-organizzazione compete alla Giunta Comunale, su proposta del Segretario Comunale. Spetta inoltre alla Giunta Comunale la definizione delle funzioni da attribuire alle Posizioni organizzative, mentre la nomina delle Posizioni organizzative avviene con atto Sindacale.

La micro-organizzazione rappresenta l'assetto organizzativo di dettaglio delle articolazioni organizzative previste nella macro-organizzazione. La definizione della micro-organizzazione dei Settori compete agli apicali che assumono le determinazioni per l'organizzazione degli uffici.

Gli uffici sono di norma l'articolazione di base delle unità organizzative.

Ai sensi del regolamento sull'ordinamento degli uffici e dei servizi vigente (Delibera di GC n° 5 del 04/02/2004) il sistema organizzativo dell'Ente si articola in Servizi.

#### **Organigramma**

Per la realizzazione delle proprie attività, l'Amministrazione opera attraverso un'organizzazione di tipo funzionale. Si tratta cioè di una struttura composta da membri ripartiti e allocati sulla base delle diverse unità funzionali dell'organizzazione. Qui di seguito viene riportato l'attuale Organigramma:

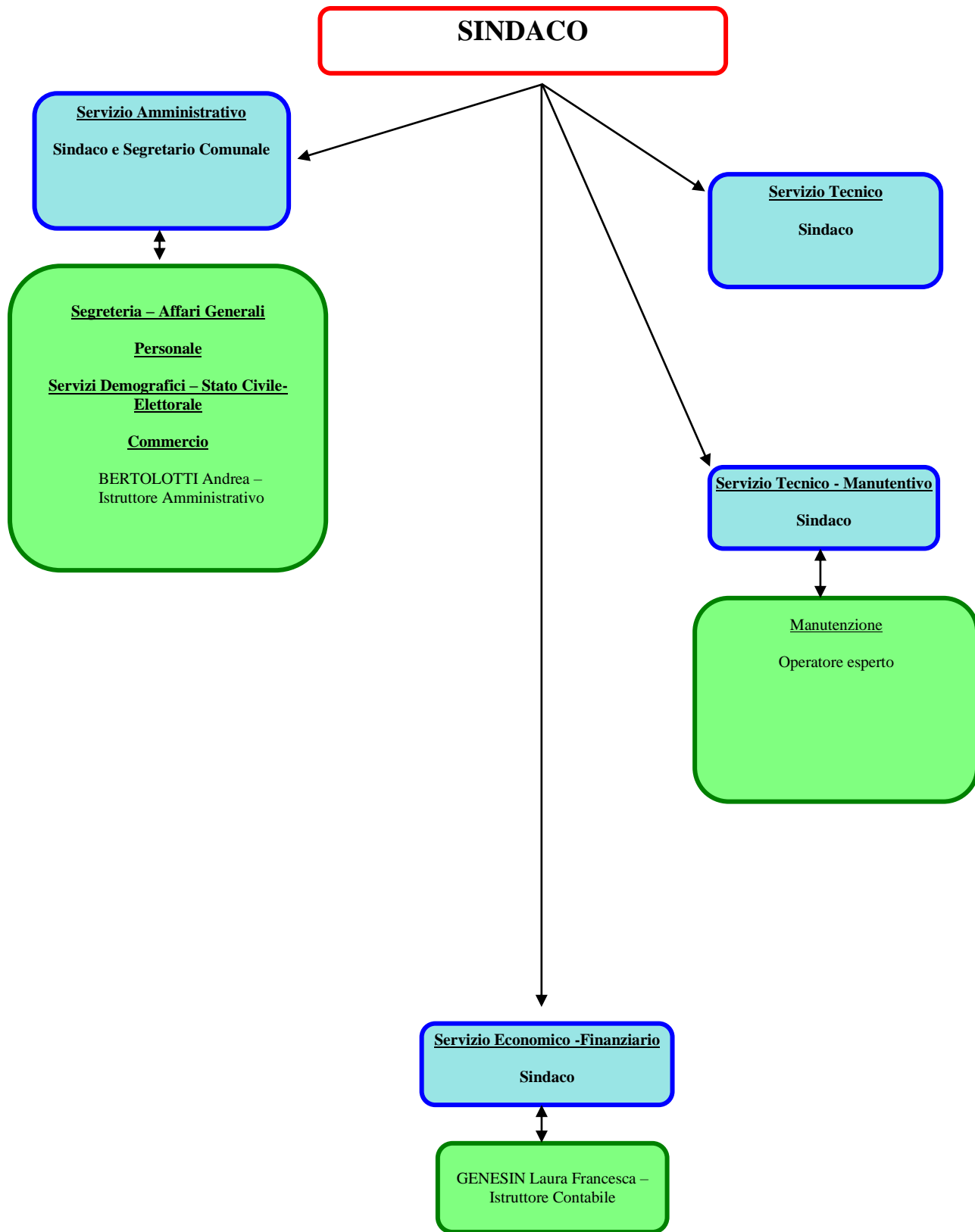

**3.1.2 Ampiezza media delle Unità Organizzative**

<b>Distribuzione Personale</b>			
<b>Centro di Responsabilità</b>	<b>Responsabile</b>	<b>N° Dipendenti</b>	<b>TOT</b>
<b>Servizio Amministrativo</b>	Sindaco Fabio Olivero Segretario Maria Luisa Di Maria	Andrea Bertolotti	<b>1</b>
<b>Servizio Tecnico</b>	Sindaco Fabio Olivero	/	<b>0</b>
<b>Servizio Tecnico - manutentivo</b>	Sindaco Fabio Olivero		<b>0</b>
<b>Servizio Economico - Finanziario</b>	Sindaco Fabio Olivero	Laura Francesca Genesin	<b>1</b>
<b>TOTALE</b>			<b>2</b>

*Stato dell'arte – Dipendenti in servizio al 31/12/2023*

**3.2 ORGANIZZAZIONE DEL LAVORO AGILE**

L'Ente, vista la ridotta dotazione organica (n. 2 dipendenti) e l'attuale organizzazione dell'attività lavorativa, non si trova nelle condizioni di poter regolamentare il lavoro in modalità agile.

### 3.3 PIANO TRIENNALE DEL FABBISOGNO DEL PERSONALE

Il Decreto Crescita (D.L. n. 34/2019), all'articolo 33, ha introdotto una modifica significativa della disciplina relativa alle facoltà assunzionali dei Comuni, prevedendo il superamento delle regole fondate sul turnover e l'introduzione di un sistema basato sulla sostenibilità finanziaria della spesa di personale, ossia sulla sostenibilità del rapporto tra spese di personale ed entrate correnti.

Il Comune di Odalengo Grande, collocandosi nella fascia demografica sotto i 1.000 abitanti ed avendo un rapporto tra spese di personale ed entrate correnti inferiore al valore soglia stabilito (**29,5%**), si configura infatti come ente virtuoso ed ai sensi del D.M. del 17/03/2020:

- in base al secondo comma dell'art. 4, l'Amministrazione può incrementare la spesa di personale registrata nell'ultimo rendiconto approvato per assunzioni di personale a tempo indeterminato, sino ad una spesa complessiva rapportata alle entrate correnti non superiore al valore soglia citato;
- in base al comma 1 dell'art. 5, l'Amministrazione può incrementare per assunzioni di personale a tempo indeterminato, la spesa del personale registrata nel 2018, prevedendo per l'anno 2024 un incremento della spesa del personale pari all' 35%;

<b>Rapporto effettivo spesa del personale / media entrate correnti dell'ente (rendiconto 2022)</b>	<b>28,86%</b>
<b>Valore soglia del rapporto tra spesa di personale ed entrate correnti come da tabella 1 dm - limite massimo consentito</b>	29,5%
<b>% Di incremento della spesa del personale da Tabella 2 DM anno 2024</b>	35%

	<b>2024</b>
<b>% Di incremento della spesa del personale da Tabella 2 DM</b>	35%
<b>Incremento teorico della spesa per nuove assunzioni a tempo indeterminato (al di fuori della media di spesa 2011-2013)</b>	139.149,31 €
<b>È possibile utilizzare tutta la spesa indicata senza sfiorare la soglia di tabella 1?</b>	No
<b>Incremento di Spesa massima di personale dell'ultimo rendiconto approvato (2022)</b>	940,47 €

Come indicato nell' **Allegato 2 "Facoltà assunzionali"**, la spesa massima utilizzabile, per assunzioni al fine di non sfiorare la % indicata in tabella 1 del DM pari a **940,47 €**.

Per quanto riguarda le cessazioni:

- per gli anni 2024-2026 al momento interessano non sono previste cessazioni
- nel corso dell'anno 2023 le cessazioni hanno riguardato:

<b>Figura</b>	<b>Data cessazione</b>
<b>Operatore Esperto Profilo Autista Scuolabus Ex Categoria Giuridica B3 Economico B6</b>	<b>01/07/2023</b>

#### **La Programmazione del fabbisogno a tempo indeterminato:**

<b>ANNO</b>	<b>FABBISOGNO</b>	<b>MODALITA' DI COPERTURA</b>	<b>COSTO PREVISTO</b>
<b>2024</b>	N. 1 Operatore Specializzato con profilo di operatore tecnico manutentivo	Assunzione p.t. 30h con utilizzo graduatoria vigente presso altri Enti (Previo espletamento delle procedure di cui all'art. 34 bis del D.lgs 165/2001)	€ 23.393,99* (comprensivo di Oneri)
<b>2025</b>	Non sono prevedibili, allo stato attuale, assunzioni a tempo indeterminato per l'anno di riferimento		
<b>2026</b>	Non sono prevedibili, allo stato attuale, assunzioni a tempo indeterminato per l'anno di riferimento		

***\* L'assunzione non comporta sfioramento soglia tabella del Dm poiché si utilizzerà il risparmio di spesa generato dalla sospensione del contratto di somministrazione lavoro presente nella spesa di personale (rendiconto 2023)***

#### **Il piano delle assunzioni a tempo determinato**

Ai sensi dell'art. 36 del D. Lgs. n. 165/2001, come modificato dall'art. 9 del D. Lgs. n. 75/2017, i contratti di lavoro a tempo determinato e flessibile possono avvenire "soltanto per comprovate esigenze di carattere esclusivamente temporaneo o eccezionale..." e rispettare il limite spesa personale flessibile art. 9 comma 28 dl 78/2010 pari a **€ 27.000,00**.

Nel corso del triennio 2024-2026 non intende ricorrere al lavoro flessibile.

La dotazione organica del Comune di Odalengo Grande è la seguente:

<b>N. dipendenti</b>	<b>Area di appartenenza</b>
<b>n. 0</b>	<i>Area dei Funzionari e dell'Elevata Qualificazione</i>
<b>n. 2</b>	<i>Area degli Istruttori</i>
<b>n. 1</b>	<i>Area degli Operatori Esperti</i>
<b>n. 0</b>	<i>Area degli Operatori</i>
<b>N. 3</b>	Totale

La spesa di personale totale per l'anno 2024 derivante dalla programmazione di cui sopra è pari ad € **107.524,99** rientra nei limiti della spesa del 2008 (pari ad € 118.049,57).

La programmazione prevista rientra nei limiti della spesa per il personale 2008, rispetta la percentuale di incremento prevista dal DM 17/03/2020 e gli attuali vincoli di finanza pubblica, nonché i limiti imposti dall'art. 1, commi 557 e seguenti della L. 296/2006 e s.m.i., in tema di contenimento della spesa di personale.

L'Ente ha effettuato la ricognizione delle eventuali eccedenze di personale ai sensi dell'art.33 comma 2 del D. Lgs. n. 165/2001, come sostituito dal comma 1, art. 16, della L. n. 183/ dando atto, con il presente provvedimento che non sono presenti eccedenze, o personale in sovrannumero, per l'anno 2024.

La presente Sezione di programmazione dei fabbisogni di personale è stata sottoposta in anticipo al Revisore dei conti per l'accertamento della conformità al rispetto del principio di contenimento della spesa di personale imposto dalla normativa vigente, nonché per l'asseverazione del rispetto pluriennale degli equilibri di bilancio ex art. 33, comma 2, del d.l. 34/2019 convertito in legge 58/2019, ottenendone parere positivo con Verbale n. 12 del 04/05/2024;

L'Ente ha inviato informativa alle OO.SS.

### ▪ **Piano di Formazione**

L'amministrazione intende attribuire alla formazione ed all'aggiornamento professionale in forma continua un'importanza fondamentale nell'ottica del potenziamento della produttività ed efficacia delle prestazioni individuali e collettive e, allo stesso tempo, delle capacità professionali dei dipendenti. L'azione formativa deve tendere pertanto ad ottimizzare il patrimonio professionale del personale tecnico ed amministrativo; migliorare la qualità dei servizi, soprattutto destinati all'utenza, acquisendo e condividendo gli obiettivi dell'amministrazione e rimodulare le competenze e i comportamenti organizzativi del personale, in particolare quello con compiti di responsabilità, oltre che ad approfondire le conoscenze e le competenze professionali anche attraverso un più efficace utilizzo delle tecnologie disponibili.

Nell'ambito delle iniziative formative vanno tenute distinte le attività formative proposte da soggetti esterni attraverso cataloghi rivolti alle pubbliche amministrazioni e quelle organizzate dall'amministrazione con le proprie risorse di personale e, quando necessario, avvalendosi di risorse esterne, anche nella forma dell'intervento formativo in sede.

Per l'annualità in corso sono state individuate le seguenti linee formative:

<b>Piano di Formazione del Personale</b>			
<b>Tipologia Intervento</b>	<b>Interventi Formativi</b>	<b>Modalità Esecutive</b>	<b>Personale coinvolto</b>
<b>Iniziativa formative finalizzate al rafforzamento delle competenze professionali</b>	AMBITO FINANZIARIO E TRIBUTI	REMOTO E IN PRESENZA	1
	UFFICIALE STATO CIVILE / ELETTORALE	REMOTO E IN PRESENZA	1
	CODICE APPALTI	REMOTO E IN PRESENZA	1

## **SEZIONE 4 - MONITORAGGIO**

Ai sensi del DM n. 132/2022, i Comuni con meno di 50 dipendenti non sono tenuti alla redazione della Sezione 4 "Monitoraggio". Ciò nondimeno, il Comune di Odalengo Grande ritiene di procedere ugualmente alla predisposizione dei contenuti della stessa, poiché funzionale alla chiusura del ciclo di pianificazione e programmazione e all'avvio del nuovo ciclo annuale, nonché necessaria per l'erogazione degli istituti premianti e la verifica del permanere delle condizioni di assenza di fatti corruttivi, modifiche organizzative rilevanti o ipotesi di disfunzioni amministrative significative, tali per cui si debba procedere all'aggiornamento anticipato della sezione "Rischi corruttivi e trasparenza".

In questa sezione vengono quindi indicati gli strumenti e le modalità di monitoraggio delle sezioni precedenti, nonché i soggetti responsabili.



L'obiettivo complessivo delle attività di monitoraggio è la verifica della sostenibilità degli obiettivi organizzativi volti al raggiungimento del valore pubblico e delle scelte di pianificazione adottate con il presente documento.

Il monitoraggio della sottosezione 2.3 "Rischi corruttivi e trasparenza", attraverso cui verificare l'attuazione e l'adeguatezza delle misure di prevenzione nonché il complessivo funzionamento del complessivo processo di gestione del rischio e consentire in tal modo di apportare tempestivamente le modifiche necessarie, viene effettuato secondo quanto previsto dall'Allegato 2 "Disciplina di prevenzione della corruzione e di trasparenza".

In particolare, per il triennio 2023 - 2025, così come previsto dal PNA 2022 di ANAC per le amministrazioni con un numero di dipendenti compreso fra 1 e 15, il monitoraggio sarà svolto 1 volta l'anno, in riferimento ai processi risultati a rischio maggiore o uguale a Medio ("M", "A", "A+", "A++") a seguito di valutazione del medesimo come da *Allegato 2 e parti integranti*. Così come indicato dal PNA 2022, in riferimento ai Comuni con meno di 50 dipendenti, nell'anno 2024 il campione da monitorare sarà scelto fra:

- i processi rilevanti per l'attuazione degli obiettivi del PNRR (ove le amministrazioni e gli enti provvedano alla realizzazione operativa degli interventi previsti dal PNRR) e dei fondi strutturali. Ciò in quanto si tratta di processi che implicano la gestione di ingenti risorse finanziarie messe a disposizione dall'Unione europea;
- ~~i processi direttamente collegati a obiettivi di performance;~~ (non applicabile poiché il Comune non adotta Piano Performance)
- i processi che coinvolgono la spendita di risorse pubbliche a cui vanno, ad esempio, ricondotti i processi relativi ai contratti pubblici e alle erogazioni di sovvenzioni, contributi, sussidi, ausili finanziari, nonché l'attribuzione di vantaggi economici di qualunque genere a persone ed enti pubblici e privati.

Il Comune di Odalengo Grande per l'anno 2023 ha realizzato il Monitoraggio sull'applicazione delle Misure così come sopra dettagliato e i risultati di tale monitoraggio sono contenuti nell' ***Allegato 4 – Report Monitoraggio 2023*** su Piano dei Rischi 2023. I risultati del monitoraggio hanno portato all'aggiornamento 2024-2026 dell'*Allegato 2 e parti integranti*.

Il monitoraggio della Sezione 3 "Organizzazione e capitale umano": poiché il Comune ha un numero minore di 50 dipendenti non effettuerà il monitoraggio della sezione.

I soggetti responsabili delle attività di monitoraggio sono:

- il Responsabile per la Prevenzione della Corruzione e della Trasparenza / Segretario Comunale, che funge da raccordo fra i Responsabili delle diverse sezioni del PIAO
- i Responsabili delle diverse sezioni del PIAO
- Nucleo di valutazione



**COMUNE DI ODALENGO GRANDE**  
**(Provincia di Alessandria)**

**Allegato 1**  
**PIANO DI AZIONI POSITIVE**  
**(ART. 48, COMMA 1, D.LGS. 11 APRILE 2006, N. 198)**

## **PREMESSA:**

Le azioni positive sono misure temporanee speciali che, in deroga al principio di uguaglianza formale, sono finalizzate a rimuovere gli ostacoli alla piena ed effettiva parità di opportunità tra uomini e donne. Sono misure "speciali" - in quanto non generali ma specifiche e ben definite, che intervengono in un determinato contesto per eliminare ogni forma di discriminazione, sia diretta sia indiretta - e "temporanee" in quanto necessarie fintanto che si rileva una disparità di trattamento tra uomini e donne.

Il D.Lgs. 11 aprile 2006, n. 198 "Codice delle pari opportunità tra uomo e donna, a norma dell'art. 6, L. 28 novembre 2005, n. 246" riprende e coordina in un testo unico le disposizioni ed i principi di cui al D.Lgs. 23 maggio 2000, n. 196 "Disciplina dell'attività delle consigliere e dei consiglieri di parità e disposizioni in materia di azioni positive", ed alla L. 10 aprile 1991, n. 125 "Azioni positive per la realizzazione della parità uomo donna nel lavoro".

La Dir.Min. 23 maggio 2007 del Ministro per le Riforme e Innovazioni nella Pubblica Amministrazione e del Ministro per i diritti e le Pari Opportunità, "Misure per attuare pari opportunità tra uomini e donne nelle amministrazioni pubbliche", specifica le finalità e le linee di azione da seguire per attuare le pari opportunità nelle P.A., e ha come punto di forza il "perseguimento delle pari opportunità nella gestione delle risorse umane, il rispetto e la valorizzazione delle differenze, considerandole come fattore di qualità".

Secondo quanto disposto dall'indicata normativa, le azioni positive rappresentano misure preferenziali per porre rimedio agli effetti sfavorevoli indotti dalle discriminazioni, per guardare alla parità attraverso interventi di valorizzazione del lavoro delle donne e per riequilibrare la presenza femminile nei luoghi di vertice.

Il Comune, consapevole dell'importanza di uno strumento finalizzato all'attuazione delle leggi di pari opportunità, intende armonizzare la propria attività al perseguimento e all'applicazione del diritto di uomini e donne allo stesso trattamento in materia di lavoro, anche al fine di migliorare, nel rispetto del C.C.N.L. e della normativa vigente, i rapporti con il personale dipendente e con i cittadini.

Per tali ragioni, il Comune ha individuato e disposto quanto segue.

### **ANALISI DATI DEL PERSONALE**

L'analisi dell'attuale situazione del personale dipendente in servizio, presenta il seguente quadro di raffronto tra la situazione di uomini e donne lavoratori.

Alla data odierna, la situazione del personale dipendente in servizio a tempo indeterminato pieno presenta il seguente quadro di raffronto tra la situazione di uomini e donne:

DIPENDENTI N. 2

DONNE N. 1 (50%)

UOMINI N. 1 (50 %)

Così suddivisi per Settore:

SERVIZI	UOMINI	DONNE	TOTALE
Servizio amministrativo	1	0	1
Servizio economico finanziario	0	1	1
Servizio tecnico	0	0	0
Servizio tecnico/manutentivo	0	0	0

SCHEMA MONITORAGGIO DISAGGREGATO PER GENERE E ORARIO DI LAVORO DELLA COMPOSIZIONE DEL PERSONALE:

CATEGORIA Funzionari	UOMINI	DONNE	TOTALE
Posti di ruolo a tempo pieno	0	0	0
Posti di ruolo a part-time	0	0	0

CATEGORIA Istruttori	UOMINI	DONNE	TOTALE
Posti di ruolo a tempo pieno	1	1	2
Posti di ruolo a part-time	0	0	0

CATEGORIA Operatori esperti	UOMINI	DONNE	TOTALE
Posti di ruolo a tempo pieno	0	0	0
Posti di ruolo a part-time	0	0	0

Il presente Piano di Azioni Positive, che avrà durata triennale, si pone, da un lato, come adempimento ad un obbligo di legge, dall'altro intende porsi come strumento semplice ed operativo per l'applicazione concreta delle pari opportunità avuto riguardo alla realtà ed alle dimensioni dell'Ente.

### **ART. 1 - OBIETTIVI**

Nel corso del prossimo triennio, questa amministrazione comunale intende realizzare un piano di azioni positive finalizzato a:

"Obiettivo 1: Tutelare l'ambiente di lavoro da casi di molestie, mobbing e discriminazioni.

"Obiettivo 2: Garantire il rispetto delle pari opportunità nelle procedure di reclutamento del personale, nel rispetto delle vigenti disposizioni in materia

"Obiettivo 3: Promuovere le pari opportunità in materia di formazione, di aggiornamento e di qualificazione professionale.

"Obiettivo 4: Facilitare l'utilizzo di forme di flessibilità orarie finalizzate al superamento di specifiche situazioni di disagio.

## **ART. 2 - AMBITO D'AZIONE: AMBIENTE DI LAVORO**

### (OBIETTIVO 1)

1. Il Comune si impegna a fare sì che non si verifichino situazioni conflittuali sul posto di lavoro, determinate ad esempio da:

- Pressioni o molestie sessuali;
- Casi di mobbing;
- Atteggiamenti miranti ad avvilire il dipendente, anche in forma velata ed indiretta;
- Atti vessatori correlati alla sfera privata della lavoratrice o del lavoratore, sotto forma di discriminazioni.

## **ART. 3 - AMBITO DI AZIONE: ASSUNZIONI**

### (OBIETTIVO 2)

1. Il Comune si impegna ad assicurare, nelle commissioni di concorso e selezione, la presenza di almeno un terzo dei componenti di sesso femminile.

2. Non vi è alcuna possibilità che si privilegi nella selezione l'uno o l'altro sesso; in caso di parità di requisiti tra un candidato donna e uno uomo, l'eventuale scelta del candidato deve essere opportunamente giustificata.

3. Nei casi in cui siano previsti specifici requisiti fisici per l'accesso a particolari professioni, il Comune si impegna a stabilire requisiti di accesso ai concorsi/selezioni che siano rispettosi e non discriminatori delle naturali differenze di genere.

4. Non ci sono posti in dotazione organica che siano prerogativa di soli uomini o di sole donne. Nello svolgimento del ruolo assegnato, il Comune valorizza attitudini e capacità personali. Laddove si rendesse opportuno favorire l'accrescimento del bagaglio professionale dei dipendenti, l'ente provvederà a modulare l'esecuzione degli incarichi, nel rispetto dell'interesse delle parti.

## **ART. 4 - AMBITO DI AZIONE: FORMAZIONE**

### (OBIETTIVO 3)

1. I Piani di formazione dovranno tenere conto delle esigenze di ogni settore, consentendo l'uguale possibilità per le donne e gli uomini lavoratori di frequentare i corsi individuati. Ciò significa che dovranno essere valutate le possibilità di articolazione in orari, sedi e quant'altro utile a renderli accessibili anche a coloro che hanno obblighi di famiglia oppure orario di lavoro part-time.

2. Sarà data particolare attenzione al reinserimento lavorativo del personale assente per lungo tempo a vario titolo (es. congedo di maternità o congedo di paternità o da assenza prolungata dovuta ad esigenze familiari, malattia ecc.. ), prevedendo speciali forme di accompagnamento che migliorino i flussi informativi tra lavoratori ed Ente durante l'assenza e nel momento del rientro, sia attraverso l'affiancamento da parte del responsabile di servizio o di chi ha sostituito la persona assente, o mediante la partecipazione ad apposite iniziative formative, anche interne, per colmare le eventuali lacune ed al fine di mantenere le competenze ad un livello costante.

## **ART. 5 - AMBITO DI AZIONE: CONCILIAZIONE E FLESSIBILITÀ ORARIE**

(OBIETTIVO 4)

1. Il Comune favorisce l'adozione di politiche afferenti i servizi e gli interventi di conciliazione degli orari, dimostrando da sempre particolare sensibilità nei confronti di tali problematiche. In particolare l'Ente garantisce il rispetto delle "Disposizioni per il sostegno della maternità e della paternità, per il diritto alla cura e alla formazione".

2. Continuare a favorire le politiche di conciliazione tra responsabilità familiari e professionali, attraverso azioni che prendano in considerazione sistematicamente le differenze, le condizioni e le esigenze di donne e uomini all'interno dell'organizzazione, ponendo al centro l'attenzione alla persona, contemperando le esigenze dell'Ente con quelle delle dipendenti e dei dipendenti, mediante l'utilizzo di strumenti quali la disciplina part time e la flessibilità dell'orario.

a) Disciplina del part-time: il Comune assicura tempestività e rispetto della normativa nella gestione delle richieste di part-time inoltrate dai dipendenti.

b) Flessibilità di orario, permessi, aspettative e congedi: 1) Favorire, anche attraverso una diversa organizzazione del lavoro, delle condizioni e del tempo di lavoro, l'equilibrio e la conciliazione tra le responsabilità familiari e professionali; 2) Promuovere pari opportunità tra donne e uomini in condizioni di difficoltà o svantaggio, al fine di trovare una soluzione che permetta di poter meglio conciliare la vita professionale con la vita familiare, laddove esistano problematiche legate non solo alla genitorialità ma anche ad altri fattori; 3) Migliorare la qualità del lavoro e potenziare le capacità di lavoratrici e lavoratori mediante l'utilizzo di tempi più flessibili. Ad ogni modo, il Comune assicura a ciascun dipendente la possibilità di usufruire di un orario flessibile in entrata ed in uscita. Inoltre, particolari necessità di tipo familiare o personale vengono valutate e risolte nel rispetto di un equilibrio fra esigenze dell'Amministrazione e le richieste dei dipendenti.

L'ufficio personale rende disponibile la consultazione da parte dei dipendenti e delle dipendenti della normativa riferita ai permessi relativi all'orario di lavoro anche mediante l'utilizzo della intranet del comune.

## **ART. 6- DURATA**

Il presente Piano ha durata triennale, a far data dalla pubblicazione all'albo pretorio on-line dell'ente. Il Piano verrà pubblicato all'albo pretorio on-line dell'ente, sul sito internet e reso disponibile per il personale dipendente.

Nel periodo di vigenza, saranno raccolti pareri, consigli, osservazioni, suggerimenti e possibili soluzioni ai problemi incontrati da parte del personale dipendente, in modo di poter procedere alla scadenza ad un adeguato aggiornamento.



**COMUNE DI  
ODALENGO GRANDE**

**PIANO TRIENNALE PER LA PREVENZIONE DELLA CORRUZIONE  
E DELLA TRASPARENZA**

**TRIENNIO 2024/2026**

## **INDICE**

Art. 1 – Oggetto e finalità.

Art. 2 – Il responsabile della prevenzione e della corruzione.

Art. 3 – Settori, servizi e attività esposti al rischio di corruzione.

Art. 4 – Meccanismi di controllo idonei a prevenire il rischio di corruzione.

## **SEZIONE TRASPARENZA**

Art. 5 – Obblighi di Trasparenza.

Art. 6 - Accesso civico



## **ART. 1 – OGGETTO E FINALITÀ**

La legge 190/2012 impone la programmazione, l'attuazione ed il monitoraggio di misure di prevenzione della corruzione da realizzarsi attraverso un'azione coordinata tra strategia nazionale e strategia interna a ciascuna amministrazione.

La strategia nazionale si attua mediante il Piano nazionale anticorruzione (PNA) adottato **dall'Autorità Nazionale Anticorruzione (ANAC)**.

Il PNA individua i principali rischi di corruzione, i relativi rimedi e contiene l'indicazione degli obiettivi, dei tempi e delle modalità di adozione e attuazione delle misure di contrasto al fenomeno corruttivo.

In data 17 gennaio 2023 con Delibera n.7, il Consiglio dell'Anac ha approvato definitivamente il [Piano nazionale anticorruzione valido per il prossimo triennio](#), attraverso il quale viene individuato il percorso di integrazione della disciplina di prevenzione della corruzione e della trasparenza all'interno del nuovo Piano Integrato di Attività e Organizzazione (PIAO), a sua volta introdotto nel nostro ordinamento dal d.P.R. n. n. 81 del 30 giugno 2022 e dal Decreto del Ministro per la Pubblica Amministrazione n. 132 del 30 giugno 2022. Il PIAO, di durata triennale con aggiornamento annuale, rappresenta la sintesi della programmazione strategica ed organizzativa dell'Ente, ai fini della semplificazione ed unificazione dei documenti di programmazione previgenti, ivi compreso il Piano Triennale per la Prevenzione della Corruzione e della Trasparenza: quest'ultimo viene conseguentemente assorbito all'interno del PIAO nella specifica sottosezione 2.3.

Il Piano triennale di prevenzione della corruzione sulla scorta dei principi fissati dal Piano Nazionale per la Prevenzione della Corruzione ha le seguenti finalità:

- Individuare le attività nell'ambito delle quali è più elevato il rischio di corruzione;
- Fornire una valutazione del diverso livello di esposizione degli uffici dell'Ente al rischio di corruzione e di illegalità;
- Stabilire gli interventi organizzativi volti a prevenire il predetto rischio;
- Definire le procedure appropriate per selezionare e formare i dipendenti chiamati ad operare in settori particolarmente esposti alla corruzione;

Con l'adozione del PNA 2022-2024 l'obiettivo specifico di ANAC è di rafforzare l'integrità pubblica e la programmazione di efficaci presidi di prevenzione della corruzione, per evitare che i risultati attesi con l'attuazione del PNRR, attraverso l'ingente flusso di denaro in arrivo dall'Europa e la parallela emanazione di deroghe alla legislazione ordinaria previste in questi anni per contrastare la pandemia, siano vanificati da episodi di corruzione.

In applicazione di quanto stabilito dalla Legge 6 novembre 2012 n. 190 e dei principi fissati da ANAC nel PNA 2022-2024 si procede a redigere il presente Piano che costituisce sezione del PIAO 2023-2025.

I soggetti che concorrono alla prevenzione della corruzione all'interno di questo Comune sono:

**a) Il Sindaco** che designa il responsabile dell'Anticorruzione (art. 1, comma 7, della L. n. 190);

**b) La Giunta Comunale**

L'organo di indirizzo politico:

- adotta il Piano Triennale della prevenzione della Corruzione e i suoi aggiornamenti (art. 1, commi 8 e 60, della l. n. 190);
- adotta tutti gli atti di indirizzo di carattere generale, che siano direttamente o indirettamente finalizzati alla prevenzione della corruzione;
- propone lo stanziamento delle risorse economiche necessarie ad attuare il Piano.

A fronte dei compiti che la legge attribuisce al RPCT sono previste consistenti responsabilità in caso di inadempimento (art. 1 comma 8, comma 12 della Legge n. 190/2012). L'art. 1, comma 14, individua due ulteriori ipotesi di responsabilità: una forma di responsabilità dirigenziale che si configura nel caso di: "ripetute violazioni delle misure di prevenzione previste dal piano"; una forma di responsabilità disciplinare "per omesso controllo". Il PNA 2022 (pag. 19 dell'allegato 3) precisa che - nei casi in cui all'interno dell'amministrazione vi sia una condanna per un reato di corruzione accertato con sentenza passata in giudicato e il RPCT non abbia predisposto la sezione del PIAO prima della commissione del fatto, si configura un'ipotesi di responsabilità dirigenziale, disciplinare, per danno erariale e all'immagine della pubblica amministrazione."

**c) Il Responsabile per la prevenzione** i cui compiti sono dettagliati negli articoli successivi.

**d) I Funzionari di Elevata Qualificazione.**

Compito dei Funzionari è quello di collaborare alla programmazione ed all'attuazione delle misure di prevenzione e contrasto della corruzione.

In particolare, devono:

- a) valorizzare la realizzazione di un efficace processo di gestione del rischio di corruzione in sede di formulazione degli obiettivi delle proprie unità organizzative;
- b) partecipare attivamente al processo di gestione del rischio, coordinandosi opportunamente con il RPCT, e fornendo i dati e le informazioni necessarie per realizzare l'analisi del contesto, la valutazione, il trattamento del rischio e il monitoraggio delle misure;
- c) curare lo sviluppo delle proprie competenze in materia di gestione del rischio di corruzione e promuovere la formazione in materia dei dipendenti assegnati ai propri uffici, nonché la diffusione di una cultura organizzativa basata sull'integrità;
- d) assumersi la responsabilità dell'attuazione delle misure di propria competenza programmate nel PTPCT e operare in maniera tale da creare le condizioni che consentano l'efficace attuazione delle stesse da parte del loro personale (ad esempio, contribuendo con proposte di misure specifiche che tengano conto dei principi guida indicati nel PNA 2019 e, in particolare, dei principi di selettività, effettività, prevalenza della sostanza sulla forma);

- e) tener conto, in sede di valutazione delle performance, del reale contributo apportato dai dipendenti all'attuazione del processo di gestione del rischio e del loro grado di collaborazione con il RPCT.

“Ai sensi dell’art. 46 del d.lgs. 33/2013, l'inadempimento degli obblighi di pubblicazione previsti dalla normativa vigente, il rifiuto, il differimento e la limitazione dell'accesso civico, al di fuori delle ipotesi previste dall'articolo 5-bis, costituiscono elemento di valutazione della responsabilità dirigenziale. Gli stessi sono causa di responsabilità per danno all'immagine dell'amministrazione e sono comunque valutati ai fini della corresponsione della retribuzione di risultato e del trattamento accessorio collegato alla performance individuale dei responsabili. Il PNA 2022 ribadisce lo specifico dovere dell'intera struttura di collaborare attivamente con il RPCT, dovere la cui violazione deve essere ritenuta particolarmente grave in sede di responsabilità disciplinare.”

### **e) Gli Organismi Indipendenti di Valutazione (OIV)**

Gli Organismi Indipendenti di Valutazione (OIV) e le strutture che svolgono funzioni assimilabili, quali i nuclei di valutazione, partecipano alle politiche di contrasto della corruzione e devono:

- a) offrire, nell’ambito delle proprie competenze specifiche, un supporto metodologico al RPCT e agli altri attori, con riferimento alla corretta attuazione del processo di gestione del rischio corruttivo;
- b) fornire, qualora disponibili, dati e informazioni utili all’analisi del contesto (inclusa la rilevazione dei processi), alla valutazione e al trattamento dei rischi;
- c) favorire l’integrazione metodologica tra il ciclo di gestione della performance e il ciclo di gestione del rischio corruttivo.
- d) Il RPCT può avvalersi delle strutture di vigilanza ed audit interno, laddove presenti, per:
- e) attuare il sistema di monitoraggio del PTPCT, richiedendo all’organo di indirizzo politico il supporto di queste strutture per realizzare le attività di verifica (audit) sull’attuazione e l’idoneità delle misure di trattamento del rischio;
- f) svolgere l’esame periodico della funzionalità del processo di gestione del rischio.

### **f) Il personale dipendente**

Anche i singoli dipendenti partecipano attivamente al processo di gestione del rischio e, in particolare, alla attuazione delle misure di prevenzione programmate nel PTPCT.

Tutti i soggetti che dispongono di dati utili e rilevanti (es. uffici legali interni, uffici di statistica, uffici di controllo interno, ecc.) hanno l’obbligo di fornirli tempestivamente al RPCT ai fini della corretta attuazione del processo di gestione del rischio.

## **ART. 2 – IL RESPONSABILE DELLA PREVENZIONE DELLA CORRUZIONE**

Il Responsabile del Comune di Odalengo Grande della prevenzione della corruzione è il Segretario Comunale, il quale predispone annualmente il piano triennale della prevenzione della corruzione e lo sottopone alla giunta Comunale per l'approvazione e/o aggiornamento entro il 31 gennaio di ogni anno.

Il Segretario Comunale provvede alla verifica dell'efficace attuazione del Piano, alla verifica dell'effettiva rotazione degli incarichi, qualora sia possibile, e del personale dipendente degli uffici a maggior rischio di corruzione nonché ad individuare il personale da inserire nei programmi di formazione.

Dopo l'approvazione, il Piano viene pubblicato sul sito internet del Comune nella sezione "amministrazione trasparente" nella sottosezione "corruzione".

La figura del responsabile anticorruzione è stata oggetto di significative modificazioni introdotte dal legislatore con il D. Lgs. 97/2016.

La rinnovata disciplina:

1. ha riunito in un solo soggetto l'incarico di responsabile della prevenzione della corruzione e della trasparenza (RPCT);
2. ne ha rafforzato il ruolo, prevedendo che ad esso siano riconosciuti poteri idonei a garantire lo svolgimento dell'incarico con autonomia ed effettività;
3. ha attribuito al responsabile il potere di segnalare all'ufficio disciplinare i dipendenti che non hanno attuato correttamente le misure in materia di prevenzione della corruzione e di trasparenza;
4. ha stabilito il dovere del responsabile di denunciare all'organo di indirizzo e all'OIV "le disfunzioni inerenti all'attuazione delle misure in materia di prevenzione della corruzione e di trasparenza".

E' stato rafforzato il ruolo del responsabile anche dalle ulteriori e rilevanti competenze in materia di "accesso civico" attribuite sempre al RPCT dal D. Lgs. 97/2016. Riguardo all'"accesso civico", il responsabile per la prevenzione della corruzione e della trasparenza:

1. ha facoltà di chiedere agli uffici informazioni sull'esito delle domande di accesso civico;
2. per espressa disposizione normativa, si occupa dei casi di "riesame" delle domande rigettate (articolo 5, comma 7, del D. Lgs. 33/2013).

Il D. Lgs. 97/2016, per rafforzare le garanzie del responsabile, ha esteso i doveri di segnalazione all'ANAC di tutte le "eventuali misure discriminatorie" poste in essere nei confronti del responsabile anticorruzione e comunque collegate, direttamente o indirettamente, allo svolgimento delle sue funzioni, mentre in precedenza era prevista la segnalazione della sola "revoca".

In tal caso l'ANAC può richiedere informazioni all'organo di indirizzo e intervenire con i poteri di cui al comma 3 dell'articolo 15 del D. Lgs. 39/2013.

Il comma 9, lettera c) dell'articolo 1 della L. 190/2012, impone, attraverso il PTPCT, la previsione di obblighi di informazione nei confronti del responsabile anticorruzione che vigila sul funzionamento e sull'osservanza del Piano.

È imprescindibile un forte coinvolgimento dell'intera struttura comunale in tutte le fasi di predisposizione e di attuazione delle misure anticorruzione.

Il PNA 2016 sottolinea che l'articolo 8 del DPR 62/2013 impone un "dovere di collaborazione" dei dipendenti nei confronti del responsabile anticorruzione, la cui violazione è sanzionabile disciplinarmente.

Il responsabile della prevenzione della corruzione e della trasparenza svolge i compiti, le funzioni e riveste i "ruoli" seguenti:

1. elabora e propone all'organo di indirizzo politico, per l'approvazione, il piano triennale di prevenzione della corruzione e della trasparenza da adottare entro il 31 gennaio di ogni anno (articolo 1 comma 8 L. 190/2012);
2. verifica l'efficace attuazione e l'idoneità del piano anticorruzione (articolo 1 comma 10 lettera a) L. 190/2012);
3. comunica agli uffici le misure anticorruzione e per la trasparenza adottate (attraverso il PTPCT) e le relative modalità applicative e vigila sull'osservanza del piano (articolo 1 comma 14 L. 190/2012);
4. propone le necessarie modifiche del PTCPT, qualora intervengano mutamenti nell'organizzazione o nell'attività dell'amministrazione, ovvero a seguito di significative violazioni delle prescrizioni del piano stesso (articolo 1 comma 10 lettera a) L. 190/2012);
5. definisce le procedure per selezionare e formare i dipendenti destinati ad operare in settori di attività particolarmente esposti alla corruzione (articolo 1 comma 8 L. 190/2012);
6. individua il personale da inserire nei programmi di formazione della Scuola superiore della pubblica amministrazione, la quale predispone percorsi, anche specifici e settoriali, di formazione dei dipendenti delle pubbliche amministrazioni statali sui temi dell'etica e della legalità (articolo 1, commi 10, lettera c) e 11, L. 190/2012);
7. d'intesa con il dirigente competente, verifica l'effettiva rotazione degli incarichi negli uffici che svolgono attività per le quali è più elevato il rischio di malaffare (articolo 1 comma 10 lettera b) della L. 190/2012), fermo il comma 221 della L. 208/2015 che prevede quanto segue: "(...) non trovano applicazione le disposizioni adottate ai sensi dell'articolo 1 comma 5 della L. 190/2012, ove la dimensione dell'ente risulti incompatibile con la rotazione dell'incarico dirigenziale";
8. riferisce sull'attività svolta all'organo di indirizzo, nei casi in cui lo stesso organo di indirizzo politico lo richieda, o qualora sia il responsabile anticorruzione a ritenerlo opportuno (articolo 1 comma 14 L. 190/2012);
9. entro il 15 dicembre di ogni anno, trasmette all'OIV e all'organo di indirizzo una relazione recante i risultati dell'attività svolta, pubblicata nel sito web dell'amministrazione;
10. trasmette all'OIV informazioni e documenti quando richiesti dallo stesso organo di controllo (articolo 1 comma 8-bis L. 190/2012);
11. segnala all'organo di indirizzo e all'OIV le eventuali disfunzioni inerenti all'attuazione delle misure in materia di prevenzione della corruzione e di trasparenza (articolo 1 comma 7 L. 190/2012);

12. indica agli uffici disciplinari i dipendenti che non hanno attuato correttamente le misure in materia di prevenzione della corruzione e della trasparenza (articolo 1 comma 7 L. 190/2012);

13. segnala all'ANAC le eventuali misure discriminatorie, dirette o indirette, assunte nei suoi confronti "per motivi collegati, direttamente o indirettamente, allo svolgimento delle sue funzioni" (articolo 1 comma 7 L. 190/2012);

14. quando richiesto, riferisce all'ANAC in merito allo stato di attuazione delle misure di prevenzione della corruzione e della trasparenza;

15. quale responsabile per la trasparenza, svolge un'attività di controllo sull'adempimento degli obblighi di pubblicazione previsti dalla normativa vigente, assicurando la completezza, la chiarezza e l'aggiornamento delle informazioni pubblicate (articolo 43 comma 1 del D. Lgs. 33/2013);

16. quale responsabile per la trasparenza, segnala all'organo di indirizzo politico, all'OIV, all'ANAC e, nei casi più gravi, all'ufficio disciplinare i casi di mancato o ritardato adempimento degli obblighi di pubblicazione (articolo 43 commi 1 e 5 del D. Lgs. 33/2013);

17. al fine di assicurare l'effettivo inserimento dei dati nell'Anagrafe unica delle stazioni appaltanti (AUSA), il responsabile anticorruzione è tenuto a sollecitare l'individuazione del soggetto preposto all'iscrizione e all'aggiornamento dei dati e a indicarne il nome all'interno del PTPCT.

### **ART. 3 – SETTORI, SERVIZI E ATTIVITÀ ESPOSTI AL RISCHIO DI CORRUZIONE**

I settori, i Servizi e le attività (prodotti) all'interno del Comune di Odalengo Grande che sono maggiormente esposti al rischio di corruzione sono indicati **nell'allegato A** al presente piano.

Per la valutazione del rischio del settore, Servizio ed attività sono stati utilizzati i criteri e i parametri dettagliati **nell'Allegato B** al presente atto.

Come da PNA, **l'analisi del presente PTPCT è stata svolta con metodologia di tipo qualitativo ed è stata applicata una scala ordinale** di maggior dettaglio rispetto a quella suggerita dal PNA (basso, medio, alto):

<b>Livello di rischio</b>	<b>Sigla corrispondente</b>
Rischio quasi nullo	<b>N</b>
Rischio molto basso	<b>B-</b>
Rischio basso	<b>B</b>
Rischio moderato	<b>M</b>
Rischio alto	<b>A</b>

Rischio molto alto	<b>A+</b>
Rischio altissimo	<b>A++</b>

Tutti i dipendenti impiegati nei Servizi suindicati e che svolgono e curano le summenzionate attività esposte al rischio di corruzione, attestano di essere a conoscenza del presente Piano di prevenzione della corruzione che sarà loro trasmesso a cura del Segretario Comunale, provvedono alla sua esecuzione ed attuazione.

Essi devono, inoltre, astenersi, ai sensi dell'art. 6 bis della Legge 241/90 e s.m.i. e del vigente codice di comportamento, in caso di conflitto di interessi, segnalando tempestivamente ogni situazione di conflitto, anche potenziale.

#### **ART. 4 – MECCANISMI DI CONTROLLO IDONEI A PREVENIRE IL RISCHIO DI CORRUZIONE**

##### **A - Richiesta informativa e relazione semestrale**

Al fine di prevenire e controllare il rischio derivante da possibili atti di corruzione, il Segretario Comunale può chiedere, in qualsiasi momento, ai dipendenti che hanno istruito il procedimento e/o adottato il provvedimento finale di fornire per iscritto adeguata motivazione circa le circostanze di fatto e la sussistenza degli elementi giuridici sottesi all'adozione del provvedimento.

Ciascun responsabile di Servizio dovrà presentare semestralmente per iscritto al Segretario Comunale una relazione informativa circa i procedimenti e provvedimenti adottati con riferimento alle attività indicate all'art. 3 del presente Piano, presentando altresì un rendiconto recante i risultati realizzati in esecuzione del Piano di prevenzione della corruzione.

L'informativa consentirà al Segretario di:

- Verificare la legittimità degli atti adottati;
- Monitorare il rispetto dei termini previsti dalla legge o dai regolamenti per la conclusione dei procedimenti;
- Monitorare i rapporti tra l'Amministrazione ed i soggetti che con la stessa stipulano i contratti o che sono interessati a procedimenti di rilascio di autorizzazioni, concessioni o erogazione di benefici, contributi o vantaggi economici di qualunque genere, anche verificando eventuali relazioni di parentela o affinità sussistenti tra i titolari, gli amministratori, i soci e i dipendenti degli stessi soggetti e i dipendenti del Comune.

##### **B - MISURE**

In questa sezione sono individuate per ciascuna misura le attività e / o gli strumenti specifici, idonei a mitigare i rischi di corruzione.

## **Misure Generali**

Il Comune di Odalengo Grande pone in essere le azioni e implementa le misure che si configurano come obbligatorie in quanto disciplinate direttamente dalla legge.

Le misure finalizzate alla prevenzione della corruzione sono di seguito elencate.

## **Rotazione**

Trattandosi di Comune di piccole dimensioni con una dotazione organica di n. 2 dipendenti:

Uno nel Servizio Economico - Finanziario (Istruttore Contabile);

Uno nel Servizio Amministrativo (Istruttore Amministrativo);

non è possibile prevedere forme di rotazione degli incarichi e del personale dipendente degli uffici a maggior rischio di corruzione.

## **Codice di comportamento dei dipendenti pubblici**

Il comma 3, dell'art. 54 del d.lgs. 165/2001 e smi, dispone che ciascuna amministrazione elabori un proprio Codice di comportamento con procedura aperta alla partecipazione e previo parere obbligatorio del proprio organismo indipendente di valutazione.

Tra le misure di prevenzione della corruzione, i Codici di comportamento rivestono un ruolo importante nella strategia delineata dalla legge 190/2012 costituendo lo strumento che più di altri si presta a regolare le condotte dei funzionari e ad orientarle alla migliore cura dell'interesse pubblico, in una stretta connessione con i Piani triennali di prevenzione della corruzione e della trasparenza (ANAC, deliberazione n. 177 del 19/2/2020 recante le "Linee guida in materia di Codici di comportamento delle amministrazioni pubbliche", Paragrafo 1).

**In attuazione della deliberazione ANAC n. 177/2020, il comune di Odalengo Grande ha aggiornato il Codice di comportamento che regola anche i casi di conflitto di interesse.**

Il Codice di comportamento è stato reso pubblico mediante pubblicazione sul sito del Comune al seguente link:

<https://www.comune.odalengogrande.al.it/Menu?IDDettaglio=227667> ed inoltrato a tutto il personale.

**Il comune di Odalengo Grande nel corso dell'anno 2024 dovrà provvedere all'aggiornamento del vigente Codice di Comportamento alla luce delle disposizioni dettate dell'art 11bis del DPR 62/2013, introdotto dal DPR 81/2023, che disciplina l'utilizzo delle nuove tipologie informatiche prevedendo che l'amministrazione, attraverso i propri responsabili di struttura, possa svolgere gli accertamenti necessari al fine di garantire la sicurezza e la protezione dei sistemi informatici, delle informazioni e dei dati.**



## **Monitoraggio dei tempi di procedimento**

Strumento particolarmente rilevante è quello relativo al monitoraggio dei termini del procedimento, che ai sensi dell'art. 1 comma 9 lett. d) della legge 190/2012 costituisce uno degli obiettivi del Piano.

Ai fini del monitoraggio dei termini di conclusione ciascun Responsabile di EQ dovrà monitorare i vari procedimenti avviati ed entro il **15 novembre** di ogni anno dovrà riferire al Segretario Comunale il mancato rispetto di detti termini.

L'obbligo di monitoraggio è divenuto ora più stringente dal momento che la legge 190 del 6 novembre 2012 all'art. 1 comma 28 chiede di regolare il monitoraggio periodico, la tempestiva eliminazione delle anomalie e la pubblicazione dei risultati sul sito web istituzionale di ciascuna amministrazione.

La mappatura di tutti i procedimenti, pubblicata nell'apposita sezione del sito istituzionale, è in costante aggiornamento.

Reiterate segnalazioni del mancato rispetto dei termini del procedimento costituiscono un segnale di un possibile malfunzionamento, che va non solo monitorato ma valutato.

## **Cumulo di impieghi e incarichi**

Art. 53, comma 3, D lgs. 165/2011 e D.P.R. 62/2013.

La Legge 190/2012 è intervenuta a modificare il regime dello svolgimento degli incarichi da parte dei dipendenti pubblici, disciplinato dall'art. 53 del Decreto Legislativo 165/2001. L'articolo 53, comma 3-bis, del Decreto Legislativo n. 165/2001, come modificato dal comma 42 della Legge 190/2012 prevede che " con appositi regolamenti emanati su proposta del Ministro per la Pubblica Amministrazione e la semplificazione, di concerto con i Ministri interessati, ai sensi dell'articolo 17, comma 2, della Legge 23 agosto 1988, n. 400, e successive modificazioni, sono individuati, secondo criteri differenziati in rapporto alle diverse qualifiche e ruoli professionali, gli incarichi vietati ai dipendenti delle amministrazioni pubbliche di cui all'articolo 1, comma 2. Inoltre le pubbliche amministrazioni debbono adottare dei criteri generali per il conferimento e per l'autorizzazione degli incarichi extraistituzionali. L'art. 53 del Decreto Legislativo 165/2001 stabilisce che non possono essere conferiti ai dipendenti incarichi, non compresi nei compiti e doveri d'ufficio, che non siano espressamente previsti o disciplinati da leggi o altre forme normative, o che non siano espressamente autorizzati.

In ogni caso, il conferimento operato direttamente dall'amministrazione, nonché l'autorizzazione all'esercizio di incarichi che provengano da amministrazione pubblica diversa da quella di appartenenza, ovvero da altri enti pubblici o privati o persone fisiche, che svolgono attività d'impresa o commerciale, sono disposti dal Dirigente da cui dipende l'Ufficio Personale, previo parere del Responsabile del settore presso il quale il dipendente è assegnato. Per i Dirigenti/Responsabili di EQ sono disposti dal Soggetto che ha provveduto alla nomina, previo parere del Segretario Generale.

Nel provvedimento di conferimento o di autorizzazione dovrà darsi atto che lo svolgimento dell'incarico non comporti alcuna incompatibilità, sia di diritto che di fatto,

nell'interesse del buon andamento della pubblica amministrazione nè situazione di conflitto, anche potenziale, di interessi che pregiudichino l'esercizio imparziale delle funzioni attribuite al dipendente.

Nel caso in cui un dipendente svolga incarichi retribuiti che non siano stati conferiti o previamente autorizzati dall'amministrazione di appartenenza, salve le più gravi sanzioni e ferma restando la responsabilità disciplinare, il compenso dovuto per le prestazioni eventualmente svolte deve essere versato all'ente per essere destinato ad incremento del fondo del salario accessorio.

L'omissione del versamento del compenso da parte del dipendente pubblico indebito percettore costituisce ipotesi di responsabilità erariale soggetta alla giurisdizione della Corte dei Conti.

Al fine di assicurare gli adempimenti previsti dall'art. 53, comma 14 del Decreto Legislativo 165/2001, il soggetto pubblico o privato presso il quale il dipendente autorizzato ha espletato l'incarico conferitogli deve comunicare all'ufficio del personale l'ammontare dei compensi erogati al dipendente pubblico.

Le autorizzazioni concesse devono scrupolosamente tenere conto della normativa vigente in materia.

Durante il triennio 2024/2026 il Comune provvederà a predisporre apposito regolamento per la disciplina e il conferimento di incarichi al proprio personale, in attuazione delle disposizioni sopra richiamate.

### **Inconferibilità e incompatibilità per incarichi dirigenziali**

Il decreto legislativo 39/2013 ha attuato la delega stabilita dai commi 49 e 50 dell'art. 1 della legge 190/2012, prevedendo fattispecie di:

- **inconferibilità**, cioè di preclusione, permanente o temporanea, a conferire gli incarichi a coloro che abbiano riportato condanne penali per i reati previsti dal capo I del titolo II del libro secondo del codice penale, nonché a coloro che abbiano svolto incarichi o ricoperto cariche in enti di diritto privato regolati o finanziati da pubbliche amministrazioni o svolto attività professionali a favore di questi ultimi, a coloro che siano stati componenti di organi di indirizzo politico (art. 1, comma 2, lett. g);
- **incompatibilità**, da cui consegue l'obbligo per il soggetto cui viene conferito l'incarico di scegliere, a pena di decadenza, entro il termine perentorio di quindici giorni, tra la permanenza nell'incarico e l'assunzione e lo svolgimento di incarichi e cariche in enti di diritto privato regolati o finanziati dalla pubblica amministrazione che conferisce l'incarico, lo svolgimento di attività professionali ovvero l'assunzione della carica di componente di organi di indirizzo politico (art. 1, comma 2, lett. h).

Tutte le nomine e le designazioni preordinate al conferimento di incarichi da parte dell'Ente devono essere precedute da apposita dichiarazione sostitutiva del designato o del nominato, della quale in ragione del contenuto dell'incarico deve essere asserita

l'insussistenza di cause o titoli al suo conferimento. Il titolare dell'incarico deve tempestivamente comunicare all'ente l'insorgere di cause di incompatibilità al mantenimento dell'incarico conferito.

Tali dichiarazioni sono pubblicate sul sito istituzionale dell'Ente, nell'apposita sezione "Amministrazione trasparente".

### **Attività successiva alla cessazione del rapporto di lavoro**

I dipendenti che, negli ultimi tre anni di servizio, hanno esercitato poteri autoritativi o negoziali per conto dell'ente nel triennio successivo alla cessazione del rapporto con l'amministrazione, qualunque sia la causa di cessazione (e quindi anche in caso di collocamento in quiescenza per raggiungimento dei requisiti di accesso alla pensione), non possono avere alcun rapporto di lavoro autonomo o subordinato con i soggetti privati che sono stati destinatari di provvedimenti, contratti o accordi.

L'Ente attua l'art. 16 ter del D.Lgs 30.3.2001 n. 165, introdotto dalla legge 6.11.2012, n. 190, come modificato dall'art. 1, comma 42 lettera l) della legge 6.11.2012, n.190 prevedendo il rispetto di questa norma quale clausola da inserirsi nei bandi di gara, a pena di esclusione dell'impresa (operatore economico) la quale si impegna ad osservarla.

### **Patti di integrità negli affidamenti**

I Patti d'integrità ed i protocolli di legalità rappresentano un sistema di condizioni la cui accettazione viene configurata dalla stazione appaltante come presupposto necessario e condizionante la partecipazione dei concorrenti ad una gara di appalto.

Il patto di integrità è un documento che la stazione appaltante richiede ai partecipanti alle gare e permette un controllo reciproco e sanzioni per il caso in cui qualcuno dei partecipanti cerchi di eluderlo. Si tratta quindi di un complesso di regole di comportamento finalizzate alla prevenzione del fenomeno corruttivo e volte a valorizzare comportamenti eticamente adeguati per tutti i concorrenti.

L'Ente attua l'art. 1, comma 17 della legge 6.11.2012, n. 190 prevedendo una specifica clausola da inserire nei bandi di gara e/o lettere d'invito. Nel caso in cui siano stati adottati protocolli di legalità e/o integrità si prevede che il loro mancato rispetto costituirà causa d'esclusione dal procedimento di affidamento del contratto.

Il comune di Odalengo Grande nel corso dell'anno 2024 dovrà provvedere ad approvare con deliberazione della Giunta Comunale, il Patto di Integrità in attuazione di quanto disposto dal citato art. 1, comma 17, della legge 190/2012 e smi.

Ogni responsabile di EQ è tenuto in sede di affidamento dei contratti a rendere noto agli operatori economici il suddetto patto di integrità.

## **Tutela del dipendente che denuncia illeciti**

L'istituto del whistleblowing è stato recentemente oggetto di riforma per effetto del D. Lgs. n. 24/2023, il quale disciplina la protezione delle persone che segnalano violazioni di disposizioni normative nazionali o dell'Unione Europea che ledono l'interesse pubblico o l'integrità dell'amministrazione pubblica, di cui siano venute a conoscenza in un contesto lavorativo pubblico.

La normativa così come riformulata prevede per il whistleblower forme di tutela rafforzata ed estesa anche a soggetti diversi dal segnalante, (come il facilitatore o le persone menzionate nella segnalazione).

In attuazione delle suddette segnalazioni questo Comune ha provveduto ad approvare apposito regolamento, che individua i canali di segnalazione, i soggetti che possono segnalare e le forme di tutela per il whistleblower.

## **Formazione per la Prevenzione del Rischio di Corruzione**

Il Segretario Comunale individua annualmente, compatibilmente con le risorse finanziarie a disposizione dell'Amministrazione destinate alla formazione, i dipendenti che, prestando la loro attività all'interno dei Servizi indicati all'art. 3 del presente Piano, hanno l'obbligo di partecipare alla formazione

La formazione sarà diretta alla conoscenza;

- Delle Norme penali in materia di reati contro la Pubblica Amministrazione;
- Dei contenuti della Legge n. 190/2012 "Disposizioni per la prevenzione e la repressione della corruzione e dell'illegalità nella Pubblica Amministrazione";
- Del Codice dei contratti pubblici relativi a lavori, servizi e forniture di cui al D.Lgs. n. 50/2016 e s.m.i.;
- Degli Obblighi di pubblicità, trasparenza e diffusione di informazioni da parte della P.A.;
- Della Legalità ed etica professionale;
- Dei Contenuti del D.Lgs. n. 165/2001 e s.m.i. "Norme generali sull'ordinamento del lavoro alle dipendenze delle Amministrazioni Pubbliche";

Le attività formative saranno rese da ditte specializzate nella formazione dei dipendenti pubblici.

## **Disciplina del conflitto d'interesse: obblighi di comunicazione e di astensione.**

L'art. 6-bis della legge 241/1990 (aggiunto dalla legge 190/2012, art. 1, comma 41) prevede che i responsabili del procedimento, nonché i titolari degli uffici competenti ad esprimere pareri, svolgere valutazioni tecniche e ad assumere i provvedimenti conclusivi, debbano astenersi in caso di "conflitto di interessi", segnalando ogni situazione, anche solo potenziale, di conflitto.

Il DPR 62/2013, Codice di comportamento dei dipendenti pubblici, norma il conflitto di interessi agli artt. 6, 7 e 14.

Il dipendente pubblico ha il dovere di astenersi in ogni caso in cui esistano "gravi ragioni di convenienza".

Sull'obbligo di astensione decide il responsabile dell'ufficio di appartenenza.

L'art. 7 stabilisce che il dipendente si debba astenere sia dall'assumere decisioni, che dallo svolgere attività che possano coinvolgere interessi:

- a) dello stesso dipendente;
- b) di suoi parenti o affini entro il secondo grado, del coniuge o di conviventi;
- c) di persone con le quali il dipendente abbia "rapporti di frequentazione abituale";
- d) di soggetti od organizzazioni con cui il dipendente, ovvero il suo coniuge, abbia una causa pendente, ovvero rapporti di "grave inimicizia" o di credito o debito significativi;
- e) di soggetti od organizzazioni di cui sia tutore, curatore, procuratore o agente;
- f) di enti, associazioni anche non riconosciute, comitati, società o stabilimenti di cui sia amministratore o gerente o dirigente.

Ogni qual volta si configurino le descritte situazioni di conflitto di interessi, il dipendente è tenuto a darne tempestivamente comunicazione al responsabile dell'ufficio di appartenenza, il quale valuterà, nel caso concreto, l'eventuale sussistenza del contrasto tra l'interesse privato ed il bene pubblico.

All'atto dell'assegnazione all'ufficio, il dipendente pubblico ha il dovere di dichiarare l'insussistenza di situazioni di conflitto di interessi.

Deve informare per iscritto il dirigente di tutti i rapporti, diretti o indiretti, di collaborazione con soggetti privati, in qualunque modo retribuiti, che lo stesso abbia in essere o abbia avuto negli ultimi tre anni.

Il dipendente, inoltre, ha l'obbligo di tenere aggiornata l'amministrazione sulla sopravvenienza di eventuali situazioni di conflitto di interessi.

Qualora il dipendente si trovi in una situazione di conflitto di interessi, anche solo potenziale, deve segnalarlo tempestivamente al dirigente o al superiore gerarchico o, in assenza di quest'ultimo, all'organo di indirizzo.

Questi, esaminate le circostanze, valuteranno se la situazione rilevata realizzi un conflitto di interessi che leda l'imparzialità dell'agire amministrativo. In caso affermativo, ne daranno comunicazione al dipendente.

La violazione degli obblighi di comunicazione ed astensione integra comportamenti contrari ai doveri d'ufficio e, pertanto, è fonte di responsabilità disciplinare, fatte salve eventuali ulteriori responsabilità civili, penali, contabili o amministrative. Pertanto, le attività di prevenzione, verifica e applicazione delle sanzioni sono a carico della singola amministrazione.

Il vigente Codice di comportamento regola le fattispecie che possono dare luogo a casi di conflitto di interesse e le modalità di comunicazione all'amministrazione di insorgenza di conflitto di interesse.

Il Responsabile di E.Q., il Responsabile del procedimento, relativamente all'attività espletata, in ogni provvedimento che assume deve dichiarare nelle premesse di aver verificato l'insussistenza dell'obbligo di astensione e di non essere quindi in posizione di conflitto di interesse.

Inoltre relativamente agli aggiornamenti del nuovo PNA 2022 legati al PNRR, sono stati previsti appositi poteri sostitutivi.

#### ATTRIBUZIONE POTERI SOSTITUTIVI (PNRR):

Conferisce un potere di intervento diretto e semplificato all'organo titolare del potere sostitutivo mediante applicazione di termini dimezzati rispetto agli originari, qualora decorrano inutilmente i termini per la stipula, la consegna lavori, la costituzione del Collegio Consultivo Tecnico, nonché altri termini anche endo-procedimentali.

I possibili rischi corruttivi riguardano: *Pilotamento di procedure/attività ai fini della concessione di privilegi/favori; oppure nomina come titolare del potere sostitutivo di soggetti che versano in una situazione di conflitto di interessi; oppure attivazione del potere sostitutivo in assenza dei presupposti al fine di favorire particolari operatori economici.*

#### RICONOSCIMENTO DEL PREMIO DI ACCELERAZIONE (PNRR):

La stazione appaltante può prevedere nel bando o nell'avviso di indizione della gara dei premi di accelerazione per ogni giorno di anticipo della consegna dell'opera finita, da conferire mediante lo stesso procedimento utilizzato per le applicazioni delle penali, così come applicare penali più aggressive in caso di ritardato adempimento.

I possibili rischi corruttivi riguardano: *Pilotamento di procedure/attività ai fini della concessione di privilegi/favori; oppure la corresponsione di un premio di accelerazione in assenza delle circostanze previste dalle norme; oppure accelerazione, da parte dell'appaltatore, comportante una esecuzione dei lavori "non a regola d'arte", pur di conseguire il premio di accelerazione; oppure accordi fraudolenti del RUP o del DL con l'appaltatore per attestare come concluse prestazioni ancora da ultimare al fine di evitare l'applicazione delle penali e/o riconoscere il premio di accelerazione.*

## **ART 5 - OBBLIGHI DI TRASPARENZA**

La trasparenza rappresenta uno strumento fondamentale per la prevenzione della corruzione e per l'efficienza e l'efficacia dell'azione amministrativa.

A partire dal 2017, si registra la piena integrazione dei riferimenti alla trasparenza e integrità nel Piano triennale di prevenzione della corruzione, ora anche della trasparenza (PTPCT), come indicato nella delibera n. 831/2016 dell'Autorità Nazionale Anticorruzione sul PNA 2016.

Con l'entrata in vigore del d.Lgs. 97/16 sono stati apportati dei correttivi alla legge 6 novembre 2012, n. 190 e al decreto legislativo 14 marzo 2013, n. 33.

Il nuovo principio generale di trasparenza prevede che "La trasparenza è intesa come accessibilità totale dei dati e documenti detenuti dalle pubbliche amministrazioni, allo scopo di tutelare i diritti dei cittadini, promuovere la partecipazione degli interessati all'attività amministrativa e favorire forme diffuse di controllo sul perseguimento delle funzioni istituzionali e sull'utilizzo delle risorse pubbliche".

Ogni Responsabile di servizio o del procedimento provvede alla pubblicazione dei dati e dei documenti per i quali è previsto l'obbligo di pubblicazione indicati nell'allegata tabella A).

Periodicamente, a seconda della tipologia dei documenti da pubblicare, il Responsabile della trasparenza ne verifica il corretto adempimento.

Al fine di agevolare l'attività di controllo e monitoraggio del RT, ogni Responsabile ne comunica l'avvenuta pubblicazione.

L'elenco degli obblighi di pubblicazione ed i rispettivi soggetti responsabili, sono riportati nella allegata tabella A), redatta ai sensi della deliberazione ANAC n.1310 del 8.12.2016. *"Prime linee guida recanti indicazioni sull'attuazione degli obblighi di pubblicità, trasparenza e diffusione di informazioni contenute nel d.lgs. 33/2013 come modificato dal d.lgs. 97/2016"*.

## **ART.6 - L'ACCESSO CIVICO**

La procedura per l'accesso civico e l'accesso generalizzato nonché le modalità di accesso e i casi di diniego sono disciplinata nel Regolamento approvato dalla Giunta Comunale con deliberazione n 4 del 23/01/2018.

# COMUNE DI ODALENGO GRANDE - ALLEGATO A)

## PIANO PER LA PREVENZIONE DELLA CORRUZIONE E DELLA TRASPARENZA 2024/2026

### A - Mappatura dei processi e catalogo dei rischi

n.	na.	Area di rischio (PNA 2019, All.1 Tab.3)	Processo	Descrizione del processo			Unità organizzativa responsabile del processo	Catalogo dei rischi principali
				Input	Attività	Output		
		A	B	C	D	E	F	G
1	1	Acquisizione e gestione del personale	Incentivi economici al personale (produttività e retribuzioni di risultato)	definizione degli obiettivi e dei criteri di valutazione	analisi dei risultati	graduazione e quantificazione dei premi		Selezione "pilotata" per interesse personale di uno o più commissari
2	2	Acquisizione e gestione del personale	Concorso per l'assunzione di personale	bando	selezione	assunzione		Selezione "pilotata" per interesse/utilità di uno o più commissari
3	3	Acquisizione e gestione del personale	Concorso per la progressione in carriera del personale	bando	selezione	progressione economica del dipendente		Selezione "pilotata" per interesse/utilità di uno o più commissari
4	4	Acquisizione e gestione del personale	Gestione giuridica del personale: permessi, ferie, ecc.	iniziativa d'ufficio / domanda dell'interessato	istruttoria	provvedimento di concessione / diniego		violazione di norme, anche interne, per interesse/utilità
5	5	Acquisizione e gestione del personale	Relazioni sindacali (informazione, ecc.)	iniziativa d'ufficio / domanda di parte	informazione, svolgimento degli incontri, relazioni	verbale		violazione di norme, anche interne, per interesse/utilità
6	6	Acquisizione e gestione del personale	Contrattazione decentrata integrativa	iniziativa d'ufficio / domanda di parte	contrattazione	contratto		violazione di norme, anche interne, per interesse/utilità
7	7	Acquisizione e gestione del personale	servizi di formazione del personale dipendente	iniziativa d'ufficio	affidamento diretto	erogazione della formazione		selezione "pilotata" del formatore per interesse/utilità di parte
8	1	Affari legali e contenzioso	Levata dei protesti	domanda da istituto di credito o dal portatore	esame del titolo e levata	atto di protesto		violazione delle norme per interesse di parte: dilatazione dei tempi
9	2	Affari legali e contenzioso	Gestione dei procedimenti di segnalazione e reclamo	iniziativa di parte: reclamo o segnalazione	esame da parte dell'ufficio o del titolare del potere sostitutivo	risposta		violazione delle norme per interesse di parte



n.	na.	Area di rischio (PNA 2019, All.1 Tab.3)	Processo	Descrizione del processo			Unità organizzativa responsabile del processo	Catalogo dei rischi principali
				Input	Attività	Output		
10	3	Affari legali e contenzioso	Supporto giuridico e pareri legali	iniziativa d'ufficio	istruttoria: richiesta ed acquisizione del parere	decisione		violazione di norme, anche interne, per interesse/utilità
11	4	Affari legali e contenzioso	Gestione del contenzioso	iniziativa d'ufficio, ricorso o denuncia dell'interessato	istruttoria, pareri legali	decisione: di ricorrere, di resistere, di non ricorrere, di non resistere in giudizio, di transare o meno		violazione di norme, anche interne, per interesse/utilità
12	1	Altri servizi	Gestione del protocollo	iniziativa d'ufficio	registrazione della posta in entrate e in uscita	registrazione di protocollo		Ingiustificata dilatazione dei tempi
13	2	Altri servizi	Organizzazione eventi culturali ricreativi	iniziativa d'ufficio	organizzazione secondo gli indirizzi dell'amministrazione	evento		violazione delle norme per interesse di parte
14	3	Altri servizi	Funzionamento degli organi collegiali	iniziativa d'ufficio	convocazione, riunione, deliberazione	verbale sottoscritto e pubblicato		violazione delle norme per interesse di parte
15	4	Altri servizi	Istruttoria delle deliberazioni	iniziativa d'ufficio	istruttoria, pareri, stesura del provvedimento	proposta di provvedimento		violazione delle norme procedurali
16	5	Altri servizi	Pubblicazione delle deliberazioni	iniziativa d'ufficio	ricezione / individuazione del provvedimento	pubblicazione		violazione delle norme procedurali
17	6	Altri servizi	Accesso agli atti, accesso civico	domanda di parte	istruttoria	provvedimento motivato di accoglimento o differimento o rifiuto		violazione di norme per interesse/utilità
18	7	Altri servizi	Gestione dell'archivio corrente e di deposito	iniziativa d'ufficio	archiviazione dei documenti secondo normativa	archiviazione		violazione di norme procedurali, anche interne
19	8	Altri servizi	Gestione dell'archivio storico	iniziativa d'ufficio	archiviazione dei documenti secondo normativa	archiviazione		violazione di norme procedurali, anche interne
20	9	Altri servizi	formazione di determinazioni, ordinanze, decreti ed altri atti amministrativi	iniziativa d'ufficio	istruttoria, pareri, stesura del provvedimento	provvedimento sottoscritto e pubblicato		violazione delle norme per interesse di parte
21	10	Altri servizi	Indagini di customer satisfaction e qualità	iniziativa d'ufficio	indagine, verifica	esito		violazione di norme procedurali per "pilotare" gli esiti e celare criticità

n.	na.	Area di rischio (PNA 2019, All.1 Tab.3)	Processo	Descrizione del processo			Unità organizzativa responsabile del processo	Catalogo dei rischi principali
				Input	Attività	Output		
22	1	Contratti pubblici	Selezione per l'affidamento di incarichi professionali	bando / lettera di invito	selezione	contratto di incarico professionale		Selezione "pilotata" per interesse/utilità di uno o più commissari
23	2	Contratti pubblici	Affidamento mediante procedura aperta (o ristretta) di lavori, servizi, forniture	bando	selezione	contratto d'appalto		Selezione "pilotata" per interesse/utilità di uno o più commissari
24	3	Contratti pubblici	Affidamento diretto di lavori, servizi o forniture	indagine di mercato o consultazione elenchi	negoiazione diretta con gli operatori consultati	affidamento della prestazione		Selezione "pilotata" / mancata rotazione
25	4	Contratti pubblici	Gare ad evidenza pubblica di vendita di beni	bando	selezione e assegnazione	contratto di vendita		selezione "pilotata" per interesse/utilità di uno o più commissari
26	5	Contratti pubblici	Affidamenti in house	iniziativa d'ufficio	verifica delle condizioni previste dall'ordinamento	provvedimento di affidamento e contratto di servizio		violazione delle norme e dei limiti dell'in house providing per interesse/utilità di parte
27	6	Contratti pubblici	ATTIVITA': Nomina della commissione giudicatrice art. 77	iniziativa d'ufficio	verifica di eventuali conflitti di interesse, incompatibilità	provvedimento di nomina		Selezione "pilotata", con conseguente violazione delle norme procedurali, per interesse/utilità dell'organo che nomina
28	7	Contratti pubblici	ATTIVITA': Verifica delle offerte anomale art. 97	iniziativa d'ufficio	esame delle offerte e delle giustificazioni prodotte dai concorrenti	provvedimento di accoglimento / respingimento delle giustificazioni		Selezione "pilotata", con conseguente violazione delle norme procedurali, per interesse/utilità di uno o più commissari o del RUP
29	8	Contratti pubblici	ATTIVITA': Proposta di aggiudicazione in base al prezzo	iniziativa d'ufficio	esame delle offerte	aggiudicazione provvisoria		Selezione "pilotata", con conseguente violazione delle norme procedurali, per interesse/utilità di uno o più commissari
30	9	Contratti pubblici	ATTIVITA': Proposta di aggiudicazione in base all'OEPP	iniziativa d'ufficio	esame delle offerte	aggiudicazione provvisoria		Selezione "pilotata", con conseguente violazione delle norme procedurali, per interesse/utilità di uno o più commissari
31	10	Contratti pubblici	Programmazione dei lavori art. 21	iniziativa d'ufficio	acquisizione dati da uffici e amministratori	programmazione		violazione delle norme procedurali
32	11	Contratti pubblici	Programmazione di forniture e di servizi	iniziativa d'ufficio	acquisizione dati da uffici e amministratori	programmazione		violazione delle norme procedurali
33	12	Contratti pubblici	Gestione e archiviazione dei contratti pubblici	iniziativa d'ufficio	stesura, sottoscrizione, registrazione	archiviazione del contratto		violazione delle norme procedurali
34	1	Controlli, verifiche, ispezioni e sanzioni	Accertamenti e verifiche dei tributi locali	iniziativa d'ufficio	attività di verifica	richiesta di pagamento		omessa verifica per interesse di parte

n.	na.	Area di rischio (PNA 2019, All.1 Tab.3)	Processo	Descrizione del processo			Unità organizzativa responsabile del processo	Catalogo dei rischi principali
				Input	Attività	Output		
35	2	Controlli, verifiche, ispezioni e sanzioni	Accertamenti con adesione dei tributi locali	iniziativa di parte / d'ufficio	attività di verifica	adesione e pagamento da parte del contribuente		omessa verifica per interesse di parte
36	3	Controlli, verifiche, ispezioni e sanzioni	Accertamenti e controlli sull'attività edilizia privata (abusi)	iniziativa d'ufficio	attività di verifica	sanzione / ordinanza di demolizione		omessa verifica per interesse di parte
37	4	Controlli, verifiche, ispezioni e sanzioni	Vigilanza sulla circolazione e la sosta	iniziativa d'ufficio	attività di verifica	sanzione		omessa verifica per interesse di parte
38	5	Controlli, verifiche, ispezioni e sanzioni	Vigilanza e verifiche sulle attività commerciali in sede fissa	iniziativa d'ufficio	attività di verifica	sanzione		omessa verifica per interesse di parte
39	6	Controlli, verifiche, ispezioni e sanzioni	Vigilanza e verifiche su mercati ed ambulanti	iniziativa d'ufficio	attività di verifica	sanzione		omessa verifica per interesse di parte
40	7	Controlli, verifiche, ispezioni e sanzioni	Controlli sull'uso del territorio	iniziativa d'ufficio	attività di verifica	sanzione		omessa verifica per interesse di parte
41	8	Controlli, verifiche, ispezioni e sanzioni	Controlli sull'abbandono di rifiuti urbani	iniziativa d'ufficio	attività di verifica	sanzione		omessa verifica per interesse di parte
42	1	Gestione dei rifiuti	Raccolta, recupero e smaltimento rifiuti	bando e capitolato di gara	selezione	contratto e gestione del contratto		Selezione "pilotata". Omesso controllo dell'esecuzione del servizio
43	1	Gestione delle entrate, delle spese e del patrimonio	Gestione delle sanzioni per violazione del Codice della strada	iniziativa d'ufficio	registrazione dei verbali delle sanzioni levate e riscossione	accertamento dell'entrata e riscossione		violazione delle norme per interesse di parte: dilatazione dei tempi
44	2	Gestione delle entrate, delle spese e del patrimonio	Gestione ordinaria della entrate	iniziativa d'ufficio	registrazione dell'entrata	accertamento dell'entrata e riscossione		violazione delle norme per interesse di parte: dilatazione dei tempi
45	3	Gestione delle entrate, delle spese e del patrimonio	Gestione ordinaria delle spese di bilancio	determinazione di impegno	registrazione dell'impegno contabile	liquidazione e pagamento della spesa		ingiustificata dilatazione dei tempi per costringere il destinatario del provvedimento tardivo a concedere "utilità" al funzionario
46	4	Gestione delle entrate, delle spese e del patrimonio	Adempimenti fiscali	iniziativa d'ufficio	quantificazione e liquidazione	pagamento		violazione di norme
47	5	Gestione delle entrate, delle spese e del patrimonio	Stipendi del personale	iniziativa d'ufficio	quantificazione e liquidazione	pagamento		violazione di norme
48	6	Gestione delle entrate, delle spese e del patrimonio	Tributi locali (IMU, addizionale IRPEF, ecc.)	iniziativa d'ufficio	quantificazione e provvedimento di riscossione	riscossione		violazione di norme
49	7	Gestione delle entrate, delle spese e del patrimonio	manutenzione delle aree verdi	bando e capitolato di gara	selezione	contratto e gestione del contratto		Selezione "pilotata". Omesso controllo dell'esecuzione del servizio
50	8	Gestione delle entrate, delle spese e del patrimonio	manutenzione delle strade e delle aree pubbliche	bando e capitolato di gara	selezione	contratto e gestione del contratto		Selezione "pilotata". Omesso controllo dell'esecuzione del servizio

n.	na.	Area di rischio (PNA 2019, All.1 Tab.3)	Processo	Descrizione del processo			Unità organizzativa responsabile del processo	Catalogo dei rischi principali
				Input	Attività	Output		
51	9	Gestione delle entrate, delle spese e del patrimonio	installazione e manutenzione segnaletica, orizzontale e verticale, su strade e aree pubbliche	bando e capitolato di gara	selezione	contratto e gestione del contratto		Selezione "pilotata". Omesso controllo dell'esecuzione del servizio
52	10	Gestione delle entrate, delle spese e del patrimonio	servizio di rimozione della neve e del ghiaccio su strade e aree pubbliche	bando e capitolato di gara	selezione	contratto e gestione del contratto		Selezione "pilotata". Omesso controllo dell'esecuzione del servizio
53	11	Gestione delle entrate, delle spese e del patrimonio	manutenzione dei cimiteri	bando e capitolato di gara	selezione	contratto e gestione del contratto		Selezione "pilotata". Omesso controllo dell'esecuzione del servizio
54	12	Gestione delle entrate, delle spese e del patrimonio	servizi di custodia dei cimiteri	bando / avviso	selezione	contratto e gestione del contratto		Selezione "pilotata". Omesso controllo dell'esecuzione del servizio
55	13	Gestione delle entrate, delle spese e del patrimonio	manutenzione degli immobili e degli impianti di proprietà dell'ente	bando e capitolato di gara	selezione	contratto e gestione del contratto		Selezione "pilotata". Omesso controllo dell'esecuzione del servizio
56	14	Gestione delle entrate, delle spese e del patrimonio	manutenzione degli edifici scolastici	bando e capitolato di gara	selezione	contratto e gestione del contratto		Selezione "pilotata". Omesso controllo dell'esecuzione del servizio
57	15	Gestione delle entrate, delle spese e del patrimonio	servizi di pubblica illuminazione	iniziativa d'ufficio	gestione in economia	erogazione del servizio		violazione di norme, anche interne, per interesse/utilità
58	16	Gestione delle entrate, delle spese e del patrimonio	manutenzione della rete e degli impianti di pubblica illuminazione	bando e capitolato di gara	selezione	contratto e gestione del contratto		Selezione "pilotata". Omesso controllo dell'esecuzione del servizio
59	17	Gestione delle entrate, delle spese e del patrimonio	servizi di gestione biblioteche	iniziativa d'ufficio	gestione in economia	erogazione del servizio		violazione di norme, anche interne, per interesse/utilità
60	18	Gestione delle entrate, delle spese e del patrimonio	servizi di gestione musei	iniziativa d'ufficio	gestione in economia	erogazione del servizio		violazione di norme, anche interne, per interesse/utilità
61	19	Gestione delle entrate, delle spese e del patrimonio	servizi di gestione delle farmacie	iniziativa d'ufficio	gestione in economia	erogazione del servizio		violazione di norme, anche interne, per interesse/utilità
62	20	Gestione delle entrate, delle spese e del patrimonio	servizi di gestione impianti sportivi	iniziativa d'ufficio	gestione in economia	erogazione del servizio		violazione di norme, anche interne, per interesse/utilità
63	21	Gestione delle entrate, delle spese e del patrimonio	servizi di gestione hardware e software	bando e capitolato di gara	selezione	contratto e gestione del contratto		Selezione "pilotata". Omesso controllo dell'esecuzione del servizio

n.	na.	Area di rischio (PNA 2019, All.1 Tab.3)	Processo	Descrizione del processo			Unità organizzativa responsabile del processo	Catalogo dei rischi principali
				Input	Attività	Output		
64	22	Gestione delle entrate, delle spese e del patrimonio	servizi di disaster recovery e backup	bando e capitolato di gara	selezione	contratto e gestione del contratto		Selezione "pilotata". Omesso controllo dell'esecuzione del servizio
65	23	Gestione delle entrate, delle spese e del patrimonio	gestione del sito web	iniziativa d'ufficio	gestione in economia	erogazione del servizio		violazione di norme, anche interne, per interesse/utilità
66	2	Gestione rifiuti	Gestione delle Isole ecologiche	bando e capitolato di gara	selezione	contratto e gestione del contratto		Selezione "pilotata". Omesso controllo dell'esecuzione del servizio
67	3	Gestione rifiuti	Pulizia delle strade e delle aree pubbliche	iniziativa d'ufficio secondo programmazione	svolgimento in economia della pulizia	igiene e decoro		violazione delle norme, anche interne, per interesse/utilità
68	4	Gestione rifiuti	Pulizia dei cimiteri	iniziativa d'ufficio secondo programmazione	svolgimento in economia della pulizia	igiene e decoro		violazione delle norme, anche interne, per interesse/utilità
69	5	Gestione rifiuti	Pulizia degli immobili e degli impianti di proprietà dell'ente	iniziativa d'ufficio secondo programmazione	svolgimento in economia della pulizia	igiene e decoro		violazione delle norme, anche interne, per interesse/utilità
70	1	Governo del territorio	Permesso di costruire	domanda dell'interessato	esame da parte del SUE (e acquisizione pareri/nulla osta di altre PA)	rilascio del permesso		violazione delle norme, dei limiti e degli indici urbanistici per interesse di parte
71	2	Governo del territorio	Permesso di costruire in aree assoggettate ad autorizzazione paesaggistica	domanda dell'interessato	esame da parte del SUE (e acquisizione pareri/nulla osta di altre PA)	rilascio del permesso		violazione delle norme, dei limiti e degli indici urbanistici per interesse di parte
72	1	Pianificazione urbanistica	Provvedimenti di pianificazione urbanistica generale	iniziativa d'ufficio	stesura, adozione, pubblicazione, acquisizione di pareri di altre PA, osservazioni da privati	approvazione del documento finale		violazione del conflitto di interessi, delle norme, dei limiti e degli indici urbanistici per interesse di parte
73	2	Pianificazione urbanistica	Provvedimenti di pianificazione urbanistica attuativa	iniziativa di parte / d'ufficio	stesura, adozione, pubblicazione, acquisizione di pareri di altre PA, osservazioni da privati	approvazione del documento finale e della convenzione		violazione del conflitto di interessi, delle norme, dei limiti e degli indici urbanistici per interesse di parte
74	3	Governo del territorio	Permesso di costruire convenzionato	domanda dell'interessato	esame da parte del SUE (acquisizione pareri/nulla osta di altre PA), approvazione della convenzione	sottoscrizione della convenzione e rilascio del permesso		conflitto di interessi, violazione delle norme, dei limiti e degli indici urbanistici per interesse di parte

n.	na.	Area di rischio (PNA 2019, All.1 Tab.3)	Processo	Descrizione del processo			Unità organizzativa responsabile del processo	Catalogo dei rischi principali
				Input	Attività	Output		
75	4	Governo del territorio	Gestione del reticolo idrico minore	iniziativa d'ufficio	quantificazione del canone e richiesta di pagamento	accertamento dell'entrata e riscossione		violazione delle norme procedurali per interesse/utilità di parte
76	5	Governo del territorio	Procedimento per l'insediamento di una nuova cava	iniziativa di parte: domanda di convenzionamento	esame da parte dell'ufficio (acquisizione pareri/nulla osta di altre PA), approvazione e sottoscrizione della convenzione	convenzione / accordo		violazione dei divieti su conflitto di interessi, violazione di norme, limiti e indici urbanistici per interesse/utilità di parte
77	6	Pianificazione urbanistica	Procedimento urbanistico per l'insediamento di un centro commerciale	iniziativa di parte: domanda di convenzionamento	esame da parte dell'ufficio (acquisizione pareri/nulla osta di altre PA), approvazione e sottoscrizione della convenzione	convenzione / accordo		violazione dei divieti su conflitto di interessi, violazione di norme, limiti e indici urbanistici per interesse/utilità di parte
78	7	Governo del territorio	Sicurezza ed ordine pubblico	iniziativa d'ufficio	gestione della Polizia locale	servizi di controllo e prevenzione		violazione di norme, regolamenti, ordini di servizio
79	8	Governo del territorio	Servizi di protezione civile	iniziativa d'ufficio	gestione dei rapporti con i volontari, fornitura dei mezzi e delle attrezzature	gruppo operativo		violazione delle norme, anche di regolamento, per interesse di parte
80	1	Incarichi e nomine	Designazione dei rappresentanti dell'ente presso enti, società, fondazioni.	bando / avviso	esame dei curricula sulla base della regolamentazione dell'ente	decreto di nomina		violazione dei limiti in materia di conflitto di interessi e delle norme procedurali per interesse/utilità dell'organo che nomina
81	1	Provvedimenti ampliativi della sfera giuridica dei destinatari con effetto economico diretto e immediato	Concessione di sovvenzioni, contributi, sussidi, ecc.	domanda dell'interessato	esame secondo i regolamenti dell'ente	concessione		violazione delle norme, anche di regolamento, per interesse di parte
82	2	Provvedimenti ampliativi della sfera giuridica dei destinatari con effetto economico diretto e immediato	Autorizzazioni ex artt. 68 e 69 del TULPS (spettacoli, intrattenimenti, ecc.)	domanda dell'interessato	esame da parte dell'ufficio e acquisizione del parere della commissione di vigilanza	rilascio dell'autorizzazione		ingiustificata dilatazione dei tempi per costringere il destinatario del provvedimento tardivo a concedere "utilità" al funzionario

n.	na.	Area di rischio (PNA 2019, All.1 Tab.3)	Processo	Descrizione del processo			Unità organizzativa responsabile del processo	Catalogo dei rischi principali
				Input	Attività	Output		
83	3	Provvedimenti ampliati della sfera giuridica dei destinatari con effetto economico diretto e immediato	Servizi per minori e famiglie	domanda dell'interessato	esame da parte dell'ufficio, sulla base della regolamentazione e della programmazione dell'ente	accoglimento/rigetto della domanda		Selezione "pilotata" per interesse/utilità di uno o più commissari
84	4	Provvedimenti ampliati della sfera giuridica dei destinatari con effetto economico diretto e immediato	Servizi assistenziali e socio-sanitari per anziani	domanda dell'interessato	esame da parte dell'ufficio, sulla base della regolamentazione e della programmazione dell'ente	accoglimento/rigetto della domanda		Selezione "pilotata" per interesse/utilità di uno o più commissari
85	5	Provvedimenti ampliati della sfera giuridica dei destinatari con effetto economico diretto e immediato	Servizi per disabili	domanda dell'interessato	esame da parte dell'ufficio, sulla base della regolamentazione e della programmazione dell'ente	accoglimento/rigetto della domanda		Selezione "pilotata" per interesse/utilità di uno o più commissari
86	6	Provvedimenti ampliati della sfera giuridica dei destinatari con effetto economico diretto e immediato	Servizi per adulti in difficoltà	domanda dell'interessato	esame da parte dell'ufficio, sulla base della regolamentazione e della programmazione dell'ente	accoglimento/rigetto della domanda		Selezione "pilotata" per interesse/utilità di uno o più commissari
87	7	Provvedimenti ampliati della sfera giuridica dei destinatari con effetto economico diretto e immediato	Servizi di integrazione dei cittadini stranieri	domanda dell'interessato	esame da parte dell'ufficio, sulla base della regolamentazione e della programmazione dell'ente	accoglimento/rigetto della domanda		Selezione "pilotata" per interesse/utilità di uno o più commissari
88	8	Provvedimenti ampliati della sfera giuridica dei destinatari con effetto economico diretto e immediato	Gestione delle sepolture e dei loculi	domanda dell'interessato	esame da parte dell'ufficio, sulla base della regolamentazione e della programmazione dell'ente	assegnazione della sepoltura		ingiustificata richiesta di "utilità" da parte del funzionario
89	9	Provvedimenti ampliati della sfera giuridica dei destinatari con effetto economico diretto e immediato	Concessioni demaniali per tombe di famiglia	bando	selezione e assegnazione	contratto		Selezione "pilotata" per interesse/utilità di uno o più commissari

n.	na.	Area di rischio (PNA 2019, All.1 Tab.3)	Processo	Descrizione del processo			Unità organizzativa responsabile del processo	Catalogo dei rischi principali
				Input	Attività	Output		
90	10	Provvedimenti ampliati della sfera giuridica dei destinatari con effetto economico diretto e immediato	Procedimenti di esumazione ed estumulazione	iniziativa d'ufficio	selezione delle sepolture, attività di esumazione ed estumulazione	disponibilità di sepolture presso i cimiteri		violazione delle norme procedurali per interesse/utilità di parte
91	11	Provvedimenti ampliati della sfera giuridica dei destinatari con effetto economico diretto e immediato	Gestione degli alloggi pubblici	bando / avviso	selezione e assegnazione	contratto		selezione "pilotata", violazione delle norme procedurali per interesse/utilità di parte
92	12	Provvedimenti ampliati della sfera giuridica dei destinatari con effetto economico diretto e immediato	Gestione del diritto allo studio e del sostegno scolastico	domanda dell'interessato	esame da parte dell'ufficio, sulla base della regolamentazione e della programmazione dell'ente	accoglimento / rigetto della domanda		violazione delle norme procedurali per interesse/utilità di parte
93	13	Provvedimenti ampliati della sfera giuridica dei destinatari con effetto economico diretto e immediato	Asili nido	domanda dell'interessato	esame da parte dell'ufficio, sulla base della regolamentazione e della programmazione dell'ente	accoglimento / rigetto della domanda		violazione delle norme procedurali e delle "graduatorie" per interesse/utilità di parte
94	14	Provvedimenti ampliati della sfera giuridica dei destinatari con effetto economico diretto e immediato	Servizio di "dopo scuola"	domanda dell'interessato	esame da parte dell'ufficio, sulla base della regolamentazione e della programmazione dell'ente	accoglimento / rigetto della domanda		violazione delle norme procedurali e delle "graduatorie" per interesse/utilità di parte
95	15	Provvedimenti ampliati della sfera giuridica dei destinatari con effetto economico diretto e immediato	Servizio di trasporto scolastico	domanda dell'interessato	esame da parte dell'ufficio, sulla base della regolamentazione e della programmazione dell'ente	accoglimento / rigetto della domanda		violazione delle norme procedurali e delle "graduatorie" per interesse/utilità di parte
96	16	Provvedimenti ampliati della sfera giuridica dei destinatari con effetto economico diretto e immediato	Servizio di mensa	domanda dell'interessato	esame da parte dell'ufficio, sulla base della regolamentazione e della programmazione dell'ente	accoglimento / rigetto della domanda		violazione delle norme procedurali e delle "graduatorie" per interesse/utilità di parte



n.	na.	Area di rischio (PNA 2019, All.1 Tab.3)	Processo	Descrizione del processo			Unità organizzativa responsabile del processo	Catalogo dei rischi principali
				Input	Attività	Output		
97	1	Provvedimenti ampliati della sfera giuridica dei destinatari privi di effetto economico diretto e immediato	Autorizzazione all'occupazione del suolo pubblico	domanda dell'interessato	esame da parte dell'ufficio	rilascio dell'autorizzazione		ingiustificata dilatazione dei tempi per costringere il destinatario del provvedimento tardivo a concedere "utilità" al funzionario
98	2	Provvedimenti ampliati della sfera giuridica dei destinatari privi di effetto economico diretto e immediato	Pratiche anagrafiche	domanda dell'interessato / iniziativa d'ufficio	esame da parte dell'ufficio	iscrizione, annotazione, cancellazione, ecc.		ingiustificata dilatazione dei tempi per costringere il destinatario del provvedimento tardivo a concedere "utilità" al funzionario
99	3	Provvedimenti ampliati della sfera giuridica dei destinatari privi di effetto economico diretto e immediato	Certificazioni anagrafiche	domanda dell'interessato	esame da parte dell'ufficio	rilascio del certificato		ingiustificata dilatazione dei tempi per costringere il destinatario del provvedimento tardivo a concedere "utilità" al funzionario
100	4	Provvedimenti ampliati della sfera giuridica dei destinatari privi di effetto economico diretto e immediato	atti di nascita, morte, cittadinanza e matrimonio	domanda dell'interessato /iniziativa d'ufficio	istruttoria	atto di stato civile		ingiustificata dilatazione dei tempi per costringere il destinatario del provvedimento tardivo a concedere "utilità" al funzionario
101	5	Provvedimenti ampliati della sfera giuridica dei destinatari privi di effetto economico diretto e immediato	Rilascio di documenti di identità	domanda dell'interessato	esame da parte dell'ufficio	rilascio del documento		ingiustificata dilatazione dei tempi per costringere il destinatario del provvedimento tardivo a concedere "utilità" al funzionario
102	6	Provvedimenti ampliati della sfera giuridica dei destinatari privi di effetto economico diretto e immediato	Rilascio di patrocini	domanda dell'interessato	esame da parte dell'ufficio sulla base della regolamentazione dell'ente	rilascio/rifiuto del provvedimento		violazione delle norme per interesse di parte
103	7	Provvedimenti ampliati della sfera giuridica dei destinatari privi di effetto economico diretto e immediato	Gestione della leva	iniziativa d'ufficio	esame e istruttoria	provvedimenti previsti dall'ordinamento		violazione delle norme per interesse di parte
104	8	Provvedimenti ampliati della sfera giuridica dei destinatari privi di effetto economico diretto e immediato	Consultazioni elettorali	iniziativa d'ufficio	esame e istruttoria	provvedimenti previsti dall'ordinamento		violazione delle norme per interesse di parte
105	9	Provvedimenti ampliati della sfera giuridica dei destinatari privi di effetto economico diretto e immediato	Gestione dell'elettorato	iniziativa d'ufficio	esame e istruttoria	provvedimenti previsti dall'ordinamento		violazione delle norme per interesse di parte

## COMUNE DI ODALENGO GRANDE - ALLEGATO B)

### PIANO PER LA PREVENZIONE DELLA CORRUZIONE E DELLA TRASPARENZA 2024/2026

#### B - Analisi dei rischi

n.	Processo	Catalogo dei rischi principali	Indicatori di stima del livello di rischio						Valutazione complessiva	Motivazione
			livello di interesse "esterno"	discrezionalità del decisore interno alla PA	manifestazione di eventi corruttivi in passato	trasparenza del processo decisionale	livello di collaborazione del responsabile	grado di attuazione delle misure di trattamento		
	A	B	C	D	E	F	G	H	I	L
1	Incentivi economici al personale (produttività e retribuzioni di risultato)	Selezione "pilotata" per interesse personale di uno o più commissari	A	M	N	A	A	A	A	Gli uffici potrebbero utilizzare poteri e competenze, delle quali dispongono, per vantaggi e utilità personali, in favore di taluni soggetti a scapito di altri.
2	Concorso per l'assunzione di personale	Selezione "pilotata" per interesse/utilità di uno o più commissari	A	A	N	A+	A	A	A	Gli uffici potrebbero utilizzare poteri e competenze, delle quali dispongono, per vantaggi e utilità personali, in favore di taluni soggetti a scapito di altri.
3	Concorso per la progressione in carriera del personale	Selezione "pilotata" per interesse/utilità di uno o più commissari	B-	B	N	A	A	A	B	Il processo non consente margini di discrezionalità significativi. Inoltre, i vantaggi che produce in favore dei terzi sono di valore, in genere, assai contenuto. Pertanto, il rischio è stato ritenuto basso (B) o molto basso (B-).
4	Gestione giuridica del personale: permessi, ferie, ecc.	violazione di norme, anche interne, per interesse/utilità	N	B	N	B	A	A	B-	Il processo non consente margini di discrezionalità significativi. Inoltre, i vantaggi che produce in favore dei terzi sono di valore, in genere, assai contenuto. Pertanto, il rischio è stato ritenuto basso (B) o molto basso (B-).
5	Relazioni sindacali (informazione, ecc.)	violazione di norme, anche interne, per interesse/utilità	N	B	N	B	A	A	B-	Il processo non consente margini di discrezionalità significativi. Inoltre, i vantaggi che produce in favore dei terzi sono di valore, in genere, assai contenuto. Pertanto, il rischio è stato ritenuto basso (B) o molto basso (B-).
6	Contrattazione decentrata integrativa	violazione di norme, anche interne, per interesse/utilità	N	B	N	B	A	A	B-	Il processo non consente margini di discrezionalità significativi. Inoltre, i vantaggi che produce in favore dei terzi sono di valore, in genere, assai contenuto. Pertanto, il rischio è stato ritenuto basso (B) o molto basso (B-).
7	servizi di formazione del personale dipendente	selezione "pilotata" del formatore per interesse/utilità di parte	M	M	N	A	A	A	M	Trattandosi di contratto d'appalto di servizi, dati gli interessi economici che attiva, potrebbe celare comportamenti scorretti a favore di taluni operatori in danno di altri.
8	Levata dei protesti	violazione delle norme per interesse di parte: dilatazione dei tempi	A	A	A	B	A	A	A+	L'attività di levata dei protesti, svolta in autonomia dal segretario, è in costante riduzione sia per numeri che per valori. Ciò nonostante, fatti di cronaca, che hanno coinvolto altri enti, impongono particolare attenzione
9	Gestione dei procedimenti di segnalazione e reclamo	violazione delle norme per interesse di parte	M	M	N	M	A	A	M	Gli uffici potrebbero utilizzare impropriamente poteri e competenze per ottenere vantaggi e utilità personali. Ma dati i valori economici, in genere modesti, che il processo attiva, il rischio è stato ritenuto Medio.
10	Supporto giuridico e pareri legali	violazione di norme, anche interne, per interesse/utilità	B	M	N	M	A	A	M	Gli uffici potrebbero utilizzare impropriamente poteri e competenze per ottenere vantaggi e utilità personali. Ma dati i valori economici, in genere modesti, che il processo attiva, il rischio è stato ritenuto Medio.

n.	Processo	Catalogo dei rischi principali	Indicatori di stima del livello di rischio						Valutazione complessiva	Motivazione
			livello di interesse "esterno"	discrezionalità del decisore interno alla PA	manifestazione di eventi corruttivi in passato	trasparenza del processo decisionale	livello di collaborazione del responsabile	grado di attuazione delle misure di trattamento		
11	Gestione del contenzioso	violazione di norme, anche interne, per interesse/utilità	B	M	N	M	A	A	<b>M</b>	Gli uffici potrebbero utilizzare impropriamente poteri e competenze per ottenere vantaggi e utilità personali. Ma dati i valori economici, in genere modesti, che il processo attiva, il rischio è stato ritenuto Medio.
12	Gestione del protocollo	Ingiustificata dilatazione dei tempi	B-	B	N	A	A	A	<b>B-</b>	Il processo non consente margini di discrezionalità significativi. Inoltre, i vantaggi che produce in favore dei terzi sono di valore, in genere, assai contenuto. Pertanto, il rischio è stato ritenuto basso (B) o molto basso (B-).
13	Organizzazione eventi culturali ricreativi	violazione delle norme per interesse di parte	M	A	N	A	A	M	<b>M</b>	Gli uffici potrebbero utilizzare impropriamente poteri e competenze per ottenere vantaggi e utilità personali. Ma dati i valori economici, in genere modesti, che il processo attiva, il rischio è stato ritenuto Medio.
14	Funzionamento degli organi collegiali	violazione delle norme per interesse di parte	B-	M	N	A	A	A	<b>B-</b>	Il processo non consente margini di discrezionalità significativi. Inoltre, i vantaggi che produce in favore dei terzi sono di valore, in genere, assai contenuto. Pertanto, il rischio è stato ritenuto basso (B) o molto basso (B-).
15	Istruttoria delle deliberazioni	violazione delle norme procedurali	B-	M	N	A	A	A	<b>B-</b>	Il processo non consente margini di discrezionalità significativi. Inoltre, i vantaggi che produce in favore dei terzi sono di valore, in genere, assai contenuto. Pertanto, il rischio è stato ritenuto basso (B) o molto basso (B-).
16	Pubblicazione delle deliberazioni	violazione delle norme procedurali	B-	M	N	A	A	A	<b>B-</b>	Il processo non consente margini di discrezionalità significativi. Inoltre, i vantaggi che produce in favore dei terzi sono di valore, in genere, assai contenuto. Pertanto, il rischio è stato ritenuto basso (B) o molto basso (B-).
17	Accesso agli atti, accesso civico	violazione di norme per interesse/utilità	M	M	N	M	A	M	<b>M</b>	Gli uffici potrebbero utilizzare impropriamente poteri e competenze per ottenere vantaggi e utilità personali. Ma dati i valori economici, in genere modesti, che il processo attiva, il rischio è stato ritenuto Medio.
18	Gestione dell'archivio corrente e di deposito	violazione di norme procedurali, anche interne	B-	M	N	A	A	A	<b>B-</b>	Il processo non consente margini di discrezionalità significativi. Inoltre, i vantaggi che produce in favore dei terzi sono di valore, in genere, assai contenuto. Pertanto, il rischio è stato ritenuto basso (B) o molto basso (B-).
19	Gestione dell'archivio storico	violazione di norme procedurali, anche interne	B-	M	N	A	A	A	<b>B-</b>	Il processo non consente margini di discrezionalità significativi. Inoltre, i vantaggi che produce in favore dei terzi sono di valore, in genere, assai contenuto. Pertanto, il rischio è stato ritenuto basso (B) o molto basso (B-).
20	formazione di determinazioni, ordinanze, decreti ed altri atti amministrativi	violazione delle norme per interesse di parte	B-	M	N	A	A	A	<b>B-</b>	Il processo non consente margini di discrezionalità significativi. Inoltre, i vantaggi che produce in favore dei terzi sono di valore, in genere, assai contenuto. Pertanto, il rischio è stato ritenuto basso (B) o molto basso (B-).
21	Indagini di customer satisfaction e qualità	violazione di norme procedurali per "pilotare" gli esiti e celare criticità	B	M	N	B	A	M	<b>B</b>	Il processo non consente margini di discrezionalità significativi. Inoltre, i vantaggi che produce in favore dei terzi sono di valore, in genere, assai contenuto. Pertanto, il rischio è stato ritenuto basso (B) o molto basso (B-).

n.	Processo	Catalogo dei rischi principali	Indicatori di stima del livello di rischio						Valutazione complessiva	Motivazione
			livello di interesse "esterno"	discrezionalità del decisore interno alla PA	manifestazione di eventi corruttivi in passato	trasparenza del processo decisionale	livello di collaborazione del responsabile	grado di attuazione delle misure di trattamento		
22	Selezione per l'affidamento di incarichi professionali	Selezione "pilotata" per interesse/utilità di uno o più commissari	A+	M	N	A	A	M	A+	I contratti d'appalto di lavori, forniture e servizi, dati gli interessi economici che attivano, possono celare comportamenti scorretti a favore di talune imprese e in danno di altre. Fatti di cronaca confermano la necessità di adeguate misure.
23	<b>Affidamento mediante procedura aperta (o ristretta) di lavori, servizi, forniture</b>	<b>Selezione "pilotata" per interesse/utilità di uno o più commissari</b>	<b>A++</b>	<b>M</b>	<b>N</b>	<b>A</b>	<b>A</b>	<b>M</b>	<b>A++</b>	<b>I contratti d'appalto di lavori, forniture e servizi, dati gli interessi economici che attivano, possono celare comportamenti scorretti a favore di talune imprese e in danno di altre. Fatti di cronaca confermano la necessità di adeguate misure.</b>
24	<b>Affidamento diretto di lavori, servizi o forniture</b>	<b>Selezione "pilotata" / mancata rotazione</b>	<b>A++</b>	<b>M</b>	<b>N</b>	<b>A</b>	<b>A</b>	<b>M</b>	<b>A++</b>	<b>I contratti d'appalto di lavori, forniture e servizi, dati gli interessi economici che attivano, possono celare comportamenti scorretti a favore di talune imprese e in danno di altre. Fatti di cronaca confermano la necessità di adeguate misure.</b>
25	Gare ad evidenza pubblica di vendita di beni	selezione "pilotata" per interesse/utilità di uno o più commissari	A+	M	N	A	A	M	A+	I contratti d'appalto di lavori, forniture e servizi, dati gli interessi economici che attivano, possono celare comportamenti scorretti a favore di talune imprese e in danno di altre. Fatti di cronaca confermano la necessità di adeguate misure.
26	Affidamenti in house	violazione delle norme e dei limiti dell'in house providing per interesse/utilità di parte	A+	M	N	A	A	M	A+	L'affidamento in house seppur a società pubbliche, non sempre efficienti, talvolta cela condotte scorrette e conflitti di interesse.
27	ATTIVITA': Nomina della commissione giudicatrice art. 77	Selezione "pilotata", con conseguente violazione delle norme procedurali, per interesse/utilità dell'organo che nomina	A	M	N	A	A	M	A	I contratti d'appalto di lavori, forniture e servizi, dati gli interessi economici che attivano, possono celare comportamenti scorretti a favore di talune imprese e in danno di altre. Fatti di cronaca confermano la necessità di adeguate misure.
28	ATTIVITA': Verifica delle offerte anomale art. 97	Selezione "pilotata", con conseguente violazione delle norme procedurali, per interesse/utilità di uno o più commissari o del RUP	A	M	N	A	A	M	A	I contratti d'appalto di lavori, forniture e servizi, dati gli interessi economici che attivano, possono celare comportamenti scorretti a favore di talune imprese e in danno di altre. Fatti di cronaca confermano la necessità di adeguate misure.
29	ATTIVITA': Proposta di aggiudicazione in base al prezzo	Selezione "pilotata", con conseguente violazione delle norme procedurali, per interesse/utilità di uno o più commissari	A	M	N	A	A	M	A	I contratti d'appalto di lavori, forniture e servizi, dati gli interessi economici che attivano, possono celare comportamenti scorretti a favore di talune imprese e in danno di altre. Fatti di cronaca confermano la necessità di adeguate misure.
30	ATTIVITA': Proposta di aggiudicazione in base all'OEPV	Selezione "pilotata", con conseguente violazione delle norme procedurali, per interesse/utilità di uno o più commissari	A	M	N	A	A	M	A	I contratti d'appalto di lavori, forniture e servizi, dati gli interessi economici che attivano, possono celare comportamenti scorretti a favore di talune imprese e in danno di altre. Fatti di cronaca confermano la necessità di adeguate misure.
31	Programmazione dei lavori art. 21	violazione delle norme procedurali	M	A	N	A	A	A	M	Gli organi deliberanti potrebbero utilizzare impropriamente i loro poteri per ottenere vantaggi e utilità personali. Ma dato che il processo non produce alcun vantaggio immediato a terzi, il rischio è stato ritenuto Medio.

n.	Processo	Catalogo dei rischi principali	Indicatori di stima del livello di rischio						Valutazione complessiva	Motivazione
			livello di interesse "esterno"	discrezionalità del decisore interno alla PA	manifestazione di eventi corruttivi in passato	trasparenza del processo decisionale	livello di collaborazione del responsabile	grado di attuazione delle misure di trattamento		
32	Programmazione di forniture e di servizi	violazione delle norme procedurali	M	A	N	A	A	A	M	Gli organi deliberanti potrebbero utilizzare impropriamente i loro poteri per ottenere vantaggi e utilità personali. Ma dato che il processo non produce alcun vantaggio immediato a terzi, il rischio è stato ritenuto Medio.
33	Gestione e archiviazione dei contratti pubblici	violazione delle norme procedurali	B-	M	N	A	A	A	B-	
34	Accertamenti e verifiche dei tributi locali	omessa verifica per interesse di parte	A	A	N	B	A	M	A	Gli uffici potrebbero utilizzare poteri e competenze, delle quali dispongono, in favore di taluni soggetti a scapito di altri, svolgendo o meno le verifiche, levando o meno le sanzioni.
35	Accertamenti con adesione dei tributi locali	omessa verifica per interesse di parte	A	A	N	B	A	M	A	Gli uffici potrebbero utilizzare poteri e competenze, delle quali dispongono, in favore di taluni soggetti a scapito di altri, svolgendo o meno le verifiche, levando o meno le sanzioni.
36	Accertamenti e controlli sull'attività edilizia privata (abusi)	omessa verifica per interesse di parte	A	A	N	B	A	M	A	Gli uffici potrebbero utilizzare poteri e competenze, delle quali dispongono, in favore di taluni soggetti a scapito di altri, svolgendo o meno le verifiche, levando o meno le sanzioni.
37	Vigilanza sulla circolazione e la sosta	omessa verifica per interesse di parte	M	A	N	B	A	M	A	Gli uffici potrebbero utilizzare poteri e competenze, delle quali dispongono, in favore di taluni soggetti a scapito di altri, svolgendo o meno le verifiche, levando o meno le sanzioni.
38	Vigilanza e verifiche sulle attività commerciali in sede fissa	omessa verifica per interesse di parte	A	A	N	B	A	M	A	Gli uffici potrebbero utilizzare poteri e competenze, delle quali dispongono, in favore di taluni soggetti a scapito di altri, svolgendo o meno le verifiche, levando o meno le sanzioni.
39	Vigilanza e verifiche su mercati ed ambulanti	omessa verifica per interesse di parte	A	A	N	B	A	M	A	Gli uffici potrebbero utilizzare poteri e competenze, delle quali dispongono, in favore di taluni soggetti a scapito di altri, svolgendo o meno le verifiche, levando o meno le sanzioni.
40	Controlli sull'uso del territorio	omessa verifica per interesse di parte	A	A	N	B	A	M	A	Gli uffici potrebbero utilizzare poteri e competenze, delle quali dispongono, in favore di taluni soggetti a scapito di altri, svolgendo o meno le verifiche, levando o meno le sanzioni.
41	Controlli sull'abbandono di rifiuti urbani	omessa verifica per interesse di parte	A	A	N	B	A	M	A	Gli uffici potrebbero utilizzare poteri e competenze, delle quali dispongono, in favore di taluni soggetti a scapito di altri, svolgendo o meno le verifiche, levando o meno le sanzioni.
42	<b>Raccolta, recupero e smaltimento rifiuti</b>	<b>Selezione "pilotata". Omesso controllo dell'esecuzione del servizio</b>	<b>A++</b>	<b>M</b>	<b>A (in altri enti)</b>	<b>A</b>	<b>A</b>	<b>M</b>	<b>A++</b>	<b>I contratti d'appalto per la raccolta e lo smaltimento dei rifiuti, dati gli interessi economici che coinvolgono, possono celare comportamenti scorretti. Fatti di cronaca confermano la necessità di adeguate misure.</b>
43	Gestione delle sanzioni per violazione del Codice della strada	violazione delle norme per interesse di parte: dilatazione dei tempi	A	M	N	M	A	M	A	Gli uffici potrebbero utilizzare poteri e competenze, delle quali dispongono, in favore di taluni soggetti a scapito di altri, svolgendo o meno le verifiche, levando o meno le sanzioni.
44	Gestione ordinaria della entrate	violazione delle norme per interesse di parte: dilatazione dei tempi	B	M	N	A	A	A	B	Il processo non consente margini di discrezionalità significativi. Inoltre, i vantaggi che produce in favore dei terzi sono di valore, in genere, assai contenuto. Pertanto, il rischio è stato ritenuto basso (B) o molto basso (B-).

n.	Processo	Catalogo dei rischi principali	Indicatori di stima del livello di rischio						Valutazione complessiva	Motivazione
			livello di interesse "esterno"	discrezionalità del decisore interno alla PA	manifestazione di eventi corruttivi in passato	trasparenza del processo decisionale	livello di collaborazione del responsabile	grado di attuazione delle misure di trattamento		
45	Gestione ordinaria delle spese di bilancio	ingiustificata dilatazione dei tempi per costringere il destinatario del provvedimento tardivo a concedere "utilità" al funzionario	A	M	N	A	A	A	A	Gli uffici potrebbero utilizzare poteri e competenze, delle quali dispongono, in favore di taluni soggetti a scapito di altri, accelerando o dilatando i tempi dei procedimenti
46	Adempimenti fiscali	violazione di norme	B-	B	N	A	A	A	B-	Il processo non consente margini di discrezionalità significativi. Inoltre, i vantaggi che produce in favore dei terzi sono di valore, in genere, assai contenuto. Pertanto, il rischio è stato ritenuto basso (B) o molto basso (B-).
47	Stipendi del personale	violazione di norme	B-	B	N	A	A	A	B-	Il processo non consente margini di discrezionalità significativi. Inoltre, i vantaggi che produce in favore dei terzi sono di valore, in genere, assai contenuto. Pertanto, il rischio è stato ritenuto basso (B) o molto basso (B-).
48	Tributi locali (IMU, addizionale IRPEF, ecc.)	violazione di norme	B	M	N	A	A	A	B	Il processo non consente margini di discrezionalità significativi. Inoltre, i vantaggi che produce in favore dei terzi sono di valore, in genere, assai contenuto. Pertanto, il rischio è stato ritenuto basso (B) o molto basso (B-).
49	manutenzione delle aree verdi	Selezione "pilotata". Omesso controllo dell'esecuzione del servizio	B	M	N	M	A	M	M	Gli uffici potrebbero utilizzare impropriamente poteri e competenze per ottenere utilità personali. Dati gli interessi economici, in genere modesti, che il processo genera in favore di terzi, il rischio è stato ritenuto Medio.
50	manutenzione delle strade e delle aree pubbliche	Selezione "pilotata". Omesso controllo dell'esecuzione del servizio	B	M	N	M	A	M	M	Gli uffici potrebbero utilizzare impropriamente poteri e competenze per ottenere utilità personali. Dati gli interessi economici, in genere modesti, che il processo genera in favore di terzi, il rischio è stato ritenuto Medio.
51	installazione e manutenzione segnaletica, orizzontale e verticale, su strade e aree pubbliche	Selezione "pilotata". Omesso controllo dell'esecuzione del servizio	B	M	N	M	A	M	M	Gli uffici potrebbero utilizzare impropriamente poteri e competenze per ottenere utilità personali. Dati gli interessi economici, in genere modesti, che il processo genera in favore di terzi, il rischio è stato ritenuto Medio.
52	servizio di rimozione della neve e del ghiaccio su strade e aree pubbliche	Selezione "pilotata". Omesso controllo dell'esecuzione del servizio	B	M	N	M	A	M	M	Gli uffici potrebbero utilizzare impropriamente poteri e competenze per ottenere utilità personali. Dati gli interessi economici, in genere modesti, che il processo genera in favore di terzi, il rischio è stato ritenuto Medio.
53	manutenzione dei cimiteri	Selezione "pilotata". Omesso controllo dell'esecuzione del servizio	B	M	N	M	A	M	M	Gli uffici potrebbero utilizzare impropriamente poteri e competenze per ottenere utilità personali. Dati gli interessi economici, in genere modesti, che il processo genera in favore di terzi, il rischio è stato ritenuto Medio.
54	servizi di custodia dei cimiteri	Selezione "pilotata". Omesso controllo dell'esecuzione del servizio	B	M	N	M	A	M	M	Gli uffici potrebbero utilizzare impropriamente poteri e competenze per ottenere utilità personali. Dati gli interessi economici, in genere modesti, che il processo genera in favore di terzi, il rischio è stato ritenuto Medio.
55	manutenzione degli immobili e degli impianti di proprietà dell'ente	Selezione "pilotata". Omesso controllo dell'esecuzione del servizio	B	M	N	M	A	M	M	Gli uffici potrebbero utilizzare impropriamente poteri e competenze per ottenere utilità personali. Dati gli interessi economici, in genere modesti, che il processo genera in favore di terzi, il rischio è stato ritenuto Medio.

n.	Processo	Catalogo dei rischi principali	Indicatori di stima del livello di rischio						Valutazione complessiva	Motivazione
			livello di interesse "esterno"	discrezionalità del decisore interno alla PA	manifestazione di eventi corruttivi in passato	trasparenza del processo decisionale	livello di collaborazione del responsabile	grado di attuazione delle misure di trattamento		
56	manutenzione degli edifici scolastici	Selezione "pilotata". Omesso controllo dell'esecuzione del servizio	B	M	N	M	A	M	<b>M</b>	Gli uffici potrebbero utilizzare impropriamente poteri e competenze per ottenere utilità personali. Dati gli interessi economici, in genere modesti, che il processo genera in favore di terzi, il rischio è stato ritenuto Medio.
57	servizi di pubblica illuminazione	violazione di norme, anche interne, per interesse/utilità	B	M	N	M	A	M	<b>M</b>	Gli uffici potrebbero utilizzare impropriamente poteri e competenze per ottenere utilità personali. Dati gli interessi economici, in genere modesti, che il processo genera in favore di terzi, il rischio è stato ritenuto Medio.
58	manutenzione della rete e degli impianti di pubblica illuminazione	Selezione "pilotata". Omesso controllo dell'esecuzione del servizio	B	M	N	M	A	M	<b>M</b>	Gli uffici potrebbero utilizzare impropriamente poteri e competenze per ottenere utilità personali. Dati gli interessi economici, in genere modesti, che il processo genera in favore di terzi, il rischio è stato ritenuto Medio.
59	servizi di gestione biblioteche	violazione di norme, anche interne, per interesse/utilità	B	M	N	M	A	M	<b>M</b>	Gli uffici potrebbero utilizzare impropriamente poteri e competenze per ottenere utilità personali. Dati gli interessi economici, in genere modesti, che il processo genera in favore di terzi, il rischio è stato ritenuto Medio.
60	servizi di gestione musei	violazione di norme, anche interne, per interesse/utilità	B	M	N	M	A	M	<b>M</b>	Gli uffici potrebbero utilizzare impropriamente poteri e competenze per ottenere utilità personali. Dati gli interessi economici, in genere modesti, che il processo genera in favore di terzi, il rischio è stato ritenuto Medio.
61	servizi di gestione delle farmacie	violazione di norme, anche interne, per interesse/utilità	B	M	N	M	A	M	<b>M</b>	Gli uffici potrebbero utilizzare impropriamente poteri e competenze per ottenere utilità personali. Dati gli interessi economici, in genere modesti, che il processo genera in favore di terzi, il rischio è stato ritenuto Medio.
62	servizi di gestione impianti sportivi	violazione di norme, anche interne, per interesse/utilità	B	M	N	M	A	M	<b>M</b>	Gli uffici potrebbero utilizzare impropriamente poteri e competenze per ottenere utilità personali. Dati gli interessi economici, in genere modesti, che il processo genera in favore di terzi, il rischio è stato ritenuto Medio.
63	servizi di gestione hardware e software	Selezione "pilotata". Omesso controllo dell'esecuzione del servizio	B	M	N	M	A	M	<b>M</b>	Gli uffici potrebbero utilizzare impropriamente poteri e competenze per ottenere utilità personali. Dati gli interessi economici, in genere modesti, che il processo genera in favore di terzi, il rischio è stato ritenuto Medio.
64	servizi di disaster recovery e backup	Selezione "pilotata". Omesso controllo dell'esecuzione del servizio	B	M	N	M	A	M	<b>M</b>	Gli uffici potrebbero utilizzare impropriamente poteri e competenze per ottenere utilità personali. Dati gli interessi economici, in genere modesti, che il processo genera in favore di terzi, il rischio è stato ritenuto Medio.
65	gestione del sito web	violazione di norme, anche interne, per interesse/utilità	B	M	N	M	A	M	<b>M</b>	Gli uffici potrebbero utilizzare impropriamente poteri e competenze per ottenere utilità personali. Dati gli interessi economici, in genere modesti, che il processo genera in favore di terzi, il rischio è stato ritenuto Medio.
66	Gestione delle Isole ecologiche	Selezione "pilotata". Omesso controllo dell'esecuzione del servizio	A	M	N	M	A	M	<b>A</b>	I contratti d'appalto per la raccolta e lo smaltimento dei rifiuti, dati gli interessi economici che coinvolgono, possono celare comportamenti scorretti. Fatti di cronaca confermano la necessità di adeguate misure.

n.	Processo	Catalogo dei rischi principali	Indicatori di stima del livello di rischio						Valutazione complessiva	Motivazione
			livello di interesse "esterno"	discrezionalità del decisore interno alla PA	manifestazione di eventi corruttivi in passato	trasparenza del processo decisionale	livello di collaborazione del responsabile	grado di attuazione delle misure di trattamento		
67	Pulizia delle strade e delle aree pubbliche	violazione delle norme, anche interne, per interesse/utilità	A	M	N	M	A	M	A	I contratti d'appalto per la raccolta e lo smaltimento dei rifiuti, dati gli interessi economici che coinvolgono, possono celare comportamenti scorretti. Fatti di cronaca confermano la necessità di adeguate misure.
68	Pulizia dei cimiteri	violazione delle norme, anche interne, per interesse/utilità	A	M	N	M	A	M	A	I contratti d'appalto per la raccolta e lo smaltimento dei rifiuti, dati gli interessi economici che coinvolgono, possono celare comportamenti scorretti. Fatti di cronaca confermano la necessità di adeguate misure.
69	Pulizia degli immobili e degli impianti di proprietà dell'ente	violazione delle norme, anche interne, per interesse/utilità	A	M	N	M	A	M	A	I contratti d'appalto per la raccolta e lo smaltimento dei rifiuti, dati gli interessi economici che coinvolgono, possono celare comportamenti scorretti. Fatti di cronaca confermano la necessità di adeguate misure.
70	Permesso di costruire	violazione delle norme, dei limiti e degli indici urbanistici per interesse di parte	A+	M	N	A	A	M	A+	L'attività edilizia privata è sempre sostenuta da interessi economici, anche di valore considerevole, che potrebbero determinare i funzionari a tenere comportamenti scorretti.
71	Permesso di costruire in aree assoggettate ad autorizzazione paesaggistica	violazione delle norme, dei limiti e degli indici urbanistici per interesse di parte	A+	M	N	A	A	M	A+	L'attività edilizia privata è sempre sostenuta da interessi economici, anche di valore considerevole, che potrebbero determinare i funzionari a tenere comportamenti scorretti.
72	Provvedimenti di pianificazione urbanistica generale	violazione del conflitto di interessi, delle norme, dei limiti e degli indici urbanistici per interesse di parte	A++	A++	N	B	A	B	A++	La pianificazione urbanistica richiede scelte altamente discrezionali. Tale discrezionalità potrebbe essere utilizzata impropriamente per ottenere vantaggi ed utilità.
73	Provvedimenti di pianificazione urbanistica attuativa	violazione del conflitto di interessi, delle norme, dei limiti e degli indici urbanistici per interesse di parte	A++	A++	N	B	A	B	A++	La pianificazione urbanistica richiede scelte altamente discrezionali. Tale discrezionalità potrebbe essere utilizzata impropriamente per ottenere vantaggi ed utilità.
74	Permesso di costruire convenzionato	conflitto di interessi, violazione delle norme, dei limiti e degli indici urbanistici per interesse di parte	A+	M	N	A	A	M	A+	L'attività edilizia privata è sempre sostenuta da interessi economici, anche di valore considerevole, che potrebbero determinare i funzionari a tenere comportamenti scorretti.
75	Gestione del reticolo idrico minore	violazione delle norme procedurali per interesse/utilità di parte	M	M	N	A	A	M	M	Gli uffici potrebbero utilizzare impropriamente poteri e competenze per ottenere utilità personali. Dati gli interessi economici, in genere modesti, che il processo genera in favore di terzi, il rischio è stato ritenuto Medio.
76	Procedimento per l'insediamento di una nuova cava	violazione dei divieti su conflitto di interessi, violazione di norme, limiti e indici urbanistici per interesse/utilità di parte	A+	M	N	A	A	M	A+	L'attività imprenditoriale privata per sua natura è sempre sostenuta da interessi economici, anche ingenti. Gli uffici potrebbero utilizzare impropriamente poteri e competenze delle quali dispongono, per conseguire vantaggi e utilità indebite (favorendo o intralciando la procedura).



n.	Processo	Catalogo dei rischi principali	Indicatori di stima del livello di rischio					Valutazione complessiva	Motivazione	
			livello di interesse "esterno"	discrezionalità del decisore interno alla PA	manifestazione di eventi corruttivi in passato	trasparenza del processo decisionale	livello di collaborazione del responsabile			grado di attuazione delle misure di trattamento
77	Procedimento urbanistico per l'insediamento di un centro commerciale	violazione dei divieti su conflitto di interessi, violazione di norme, limiti e indici urbanistici per interesse/utilità di parte	A++	A	N	A	A	M	A++	L'attività imprenditoriale privata per sua natura è sempre sostenuta da interessi economici, anche ingenti. Gli uffici potrebbero utilizzare impropriamente poteri e competenze delle quali dispongono, per conseguire vantaggi e utilità indebite (favorendo o intralciando la procedura).
78	Sicurezza ed ordine pubblico	violazione di norme, regolamenti, ordini di servizio	B	M	N	B	A	M	B	Il processo non consente margini di discrezionalità significativi. Inoltre, i vantaggi che produce in favore dei terzi sono di valore, in genere, assai contenuto. Pertanto, il rischio è stato ritenuto basso (B) o molto basso (B-).
79	Servizi di protezione civile	violazione delle norme, anche di regolamento, per interesse di parte	B	M	N	B	A	M	B	Il processo non consente margini di discrezionalità significativi. Inoltre, i vantaggi che produce in favore dei terzi sono di valore, in genere, assai contenuto. Pertanto, il rischio è stato ritenuto basso (B) o molto basso (B-).
80	Designazione dei rappresentanti dell'ente presso enti, società, fondazioni.	violazione dei limiti in materia di conflitto di interessi e delle norme procedurali per interesse/utilità dell'organo che nomina	A	A	N	B	A	M	A	La nomina di amministratori in società, enti, organismi collegati alla PA, talvolta di persone prive di adeguate competenze, può celare condotte scorrette e conflitti di interesse.
81	Concessione di sovvenzioni, contributi, sussidi, ecc.	violazione delle norme, anche di regolamento, per interesse di parte	A	M	N	M	A	M	A	Gli uffici potrebbero utilizzare poteri e competenze, delle quali dispongono, per vantaggi e utilità personali, in favore di taluni soggetti a scapito di altri.
82	Autorizzazioni ex artt. 68 e 69 del TULPS (spettacoli, intrattenimenti, ecc.)	ingiustificata dilatazione dei tempi per costringere il destinatario del provvedimento tardivo a concedere "utilità" al funzionario	A	M	N	M	A	M	A	Gli uffici potrebbero utilizzare poteri e competenze, delle quali dispongono, per vantaggi e utilità personali, in favore di taluni soggetti a scapito di altri.
83	Servizi per minori e famiglie	Selezione "pilotata" per interesse/utilità di uno o più commissari	A	M	N	M	A	M	A	Gli uffici potrebbero utilizzare poteri e competenze, delle quali dispongono, per vantaggi e utilità personali, in favore di taluni soggetti a scapito di altri.
84	Servizi assistenziali e socio-sanitari per anziani	Selezione "pilotata" per interesse/utilità di uno o più commissari	A	M	N	M	A	M	A	Gli uffici potrebbero utilizzare poteri e competenze, delle quali dispongono, per vantaggi e utilità personali, in favore di taluni soggetti a scapito di altri.
85	Servizi per disabili	Selezione "pilotata" per interesse/utilità di uno o più commissari	A	M	N	M	A	M	A	Gli uffici potrebbero utilizzare poteri e competenze, delle quali dispongono, per vantaggi e utilità personali, in favore di taluni soggetti a scapito di altri.
86	Servizi per adulti in difficoltà	Selezione "pilotata" per interesse/utilità di uno o più commissari	A	M	N	M	A	M	A	Gli uffici potrebbero utilizzare poteri e competenze, delle quali dispongono, per vantaggi e utilità personali, in favore di taluni soggetti a scapito di altri.
87	Servizi di integrazione dei cittadini stranieri	Selezione "pilotata" per interesse/utilità di uno o più commissari	A	M	N	M	A	M	A	Gli uffici potrebbero utilizzare poteri e competenze, delle quali dispongono, per vantaggi e utilità personali, in favore di taluni soggetti a scapito di altri.

n.	Processo	Catalogo dei rischi principali	Indicatori di stima del livello di rischio						Valutazione complessiva	Motivazione
			livello di interesse "esterno"	discrezionalità del decisore interno alla PA	manifestazione di eventi corruttivi in passato	trasparenza del processo decisionale	livello di collaborazione del responsabile	grado di attuazione delle misure di trattamento		
88	Gestione delle sepolture e dei loculi	ingiustificata richiesta di "utilità" da parte del funzionario	M	M	N	M	A	M	<b>M</b>	Gli uffici potrebbero utilizzare impropriamente poteri e competenze per ottenere utilità personali. Dati gli interessi economici, in genere modesti, che il processo genera in favore di terzi, il rischio è stato ritenuto Medio.
89	Concessioni demaniali per tombe di famiglia	Selezione "pilotata" per interesse/utilità di uno o più commissari	M	M	N	M	A	M	<b>M</b>	Gli uffici potrebbero utilizzare impropriamente poteri e competenze per ottenere utilità personali. Dati gli interessi economici, in genere modesti, che il processo genera in favore di terzi, il rischio è stato ritenuto Medio.
90	Procedimenti di esumazione ed estumulazione	violazione delle norme procedurali per interesse/utilità di parte	B	M	N	A	A	A	<b>B</b>	Il processo non consente margini di discrezionalità significativi. Inoltre, i vantaggi che produce in favore dei terzi sono di valore, in genere, assai contenuto. Pertanto, il rischio è stato ritenuto basso (B) o molto basso (B-).
91	Gestione degli alloggi pubblici	selezione "pilotata", violazione delle norme procedurali per interesse/utilità di parte	A	M	N	A	A	M	<b>A</b>	Gli uffici potrebbero utilizzare poteri e competenze, delle quali dispongono, per vantaggi e utilità personali, in favore di taluni soggetti a scapito di altri.
92	Gestione del diritto allo studio e del sostegno scolastico	violazione delle norme procedurali per interesse/utilità di parte	M	M	N	M	A	A	<b>M</b>	Gli uffici potrebbero utilizzare impropriamente poteri e competenze per ottenere utilità personali. Dati gli interessi economici, in genere modesti, che il processo genera in favore di terzi, il rischio è stato ritenuto Medio.
93	Asili nido	violazione delle norme procedurali e delle "graduatorie" per interesse/utilità di parte	B	M	N	M	A	A	<b>B</b>	Il processo non consente margini di discrezionalità significativi. Inoltre, i vantaggi che produce in favore dei terzi sono di valore, in genere, assai contenuto. Pertanto, il rischio è stato ritenuto basso (B) o molto basso (B-).
94	Servizio di "dopo scuola"	violazione delle norme procedurali e delle "graduatorie" per interesse/utilità di parte	B	M	N	M	A	A	<b>B</b>	Il processo non consente margini di discrezionalità significativi. Inoltre, i vantaggi che produce in favore dei terzi sono di valore, in genere, assai contenuto. Pertanto, il rischio è stato ritenuto basso (B) o molto basso (B-).
95	Servizio di trasporto scolastico	violazione delle norme procedurali e delle "graduatorie" per interesse/utilità di parte	B	M	N	M	A	A	<b>B</b>	Il processo non consente margini di discrezionalità significativi. Inoltre, i vantaggi che produce in favore dei terzi sono di valore, in genere, assai contenuto. Pertanto, il rischio è stato ritenuto basso (B) o molto basso (B-).
96	Servizio di mensa	violazione delle norme procedurali e delle "graduatorie" per interesse/utilità di parte	B	M	N	M	A	A	<b>B</b>	Il processo non consente margini di discrezionalità significativi. Inoltre, i vantaggi che produce in favore dei terzi sono di valore, in genere, assai contenuto. Pertanto, il rischio è stato ritenuto basso (B) o molto basso (B-).
97	Autorizzazione all'occupazione del suolo pubblico	ingiustificata dilatazione dei tempi per costringere il destinatario del provvedimento tardivo a concedere "utilità" al funzionario	M	M	N	M	A	A	<b>M</b>	Gli uffici potrebbero utilizzare impropriamente poteri e competenze per ottenere utilità personali. Dati gli interessi economici, in genere modesti, che il processo genera in favore di terzi, il rischio è stato ritenuto Medio.

n.	Processo	Catalogo dei rischi principali	Indicatori di stima del livello di rischio						Valutazione complessiva	Motivazione
			livello di interesse "esterno"	discrezionalità del decisore interno alla PA	manifestazione di eventi corruttivi in passato	trasparenza del processo decisionale	livello di collaborazione del responsabile	grado di attuazione delle misure di trattamento		
98	Pratiche anagrafiche	ingiustificata dilatazione dei tempi per costringere il destinatario del provvedimento tardivo a concedere "utilità" al funzionario	B-	B-	N	A	A	A	B-	Il processo non consente margini di discrezionalità significativi. Inoltre, i vantaggi che produce in favore dei terzi sono di valore, in genere, assai contenuto. Pertanto, il rischio è stato ritenuto basso (B) o molto basso (B-).
99	Certificazioni anagrafiche	ingiustificata dilatazione dei tempi per costringere il destinatario del provvedimento tardivo a concedere "utilità" al funzionario	B-	B-	N	A	A	A	B-	Il processo non consente margini di discrezionalità significativi. Inoltre, i vantaggi che produce in favore dei terzi sono di valore, in genere, assai contenuto. Pertanto, il rischio è stato ritenuto basso (B) o molto basso (B-).
100	atti di nascita, morte, cittadinanza e matrimonio	ingiustificata dilatazione dei tempi per costringere il destinatario del provvedimento tardivo a concedere "utilità" al funzionario	B-	B-	N	A	A	A	B-	Il processo non consente margini di discrezionalità significativi. Inoltre, i vantaggi che produce in favore dei terzi sono di valore, in genere, assai contenuto. Pertanto, il rischio è stato ritenuto basso (B) o molto basso (B-).
101	Rilascio di documenti di identità	ingiustificata dilatazione dei tempi per costringere il destinatario del provvedimento tardivo a concedere "utilità" al funzionario	B-	B-	N	A	A	A	B-	Il processo non consente margini di discrezionalità significativi. Inoltre, i vantaggi che produce in favore dei terzi sono di valore, in genere, assai contenuto. Pertanto, il rischio è stato ritenuto basso (B) o molto basso (B-).
102	Rilascio di patrocini	violazione delle norme per interesse di parte	B	A	N	B	A	B	B	Il processo non consente margini di discrezionalità significativi. Inoltre, i vantaggi che produce in favore dei terzi sono di valore, in genere, assai contenuto. Pertanto, il rischio è stato ritenuto basso (B) o molto basso (B-).
103	Gestione della leva	violazione delle norme per interesse di parte	B-	B-	N	A	A	A	B-	Il processo non consente margini di discrezionalità significativi. Inoltre, i vantaggi che produce in favore dei terzi sono di valore, in genere, assai contenuto. Pertanto, il rischio è stato ritenuto basso (B) o molto basso (B-).
104	Consultazioni elettorali	violazione delle norme per interesse di parte	B-	B-	N	A	A	A	B-	Il processo non consente margini di discrezionalità significativi. Inoltre, i vantaggi che produce in favore dei terzi sono di valore, in genere, assai contenuto. Pertanto, il rischio è stato ritenuto basso (B) o molto basso (B-).
105	Gestione dell'elettorato	violazione delle norme per interesse di parte	B-	B-	N	A	A	A	B-	Il processo non consente margini di discrezionalità significativi. Inoltre, i vantaggi che produce in favore dei terzi sono di valore, in genere, assai contenuto. Pertanto, il rischio è stato ritenuto basso (B) o molto basso (B-).

**Sezione 2.3. PIAO 2024 - 2026**  
**SEZIONE "AMMINISTRAZIONE TRASPARENTE" - ELENCO DEGLI OBBLIGHI DI PUBBLICAZIONE \***

Denominazione sotto-sezione livello 1 (Macrofamiglie)	Denominazione sotto-sezione 2 livello (Tipologie di dati)	Riferimento normativo	Denominazione del singolo obbligo	Contenuti dell'obbligo	Aggiornamento	Responsabile elaborazione del dato	Responsabile della pubblicazione del dato	Monitoraggio-Tempistiche e individuazione del soggetto responsabile
<b>Disposizioni generali</b>	Piano triennale per la prevenzione della corruzione e della trasparenza	Art. 10, c. 8, lett. a), d.lgs. n. 33/2013	Piano triennale per la prevenzione della corruzione e della trasparenza (PTPCT)	Piano triennale per la prevenzione della corruzione e della trasparenza e suoi allegati, le misure integrative di prevenzione della corruzione individuate ai sensi dell'articolo 1, comma 2-bis della legge n. 190 del 2012, (MOG 231) ( <a href="#">link alla sotto-sezione Altri contenuti/Anticorruzione</a> )	Annuale	RPC	Affari Generali tramite automatismo del programma fornito dalla ditta SISCOM	Monitoraggio annuale entro l'anno Responsabile di settore
	Atti generali	Art. 12, c. 1, d.lgs. n. 33/2013	Riferimenti normativi su organizzazione e attività	Riferimenti normativi con i relativi <i>link</i> alle norme di legge statale pubblicate nella banca dati "Normattiva" che regolano l'istituzione, l'organizzazione e l'attività delle pubbliche amministrazioni	Tempestivo (ex art. 8, d.lgs. n. 33/2013)	Segreteria	Affari Generali tramite automatismo del programma fornito dalla ditta SISCOM	Monitoraggio annuale entro l'anno Responsabile di settore
			Atti amministrativi generali	Direttive, circolari, programmi, istruzioni e ogni atto che dispone in generale sulla organizzazione, sulle funzioni, sugli obiettivi, sui procedimenti, ovvero nei quali si determina l'interpretazione di norme giuridiche che riguardano o dettano disposizioni per l'applicazione di esse	Tempestivo (ex art. 8, d.lgs. n. 33/2013)	Segreteria	Tutti gli uffici tramite automatismo del programma fornito dalla ditta SISCOM	Monitoraggio annuale entro l'anno Responsabile di settore
			Documenti di programmazione strategico-gestionale	Direttive ministri, documento di programmazione, obiettivi strategici in materia di prevenzione della corruzione e trasparenza	Tempestivo (ex art. 8, d.lgs. n. 33/2013)	Segreteria	Affari Generali tramite automatismo del programma fornito dalla ditta SISCOM	Monitoraggio annuale entro l'anno Responsabile di settore
		Art. 12, c. 2, d.lgs. n. 33/2013	Statuti e leggi regionali	Estremi e testi ufficiali aggiornati degli Statuti e delle norme di legge regionali, che regolano le funzioni, l'organizzazione e lo svolgimento delle attività di competenza dell'amministrazione	Tempestivo (ex art. 8, d.lgs. n. 33/2013)	Segreteria	Affari Generali tramite automatismo del programma fornito dalla ditta SISCOM	Monitoraggio annuale entro l'anno Responsabile di settore
	Art. 55, c. 2, d.lgs. n. 165/2001 Art. 12, c. 1, d.lgs. n. 33/2013	Codice disciplinare e codice di condotta	Codice disciplinare, recante l'indicazione delle infrazioni del codice disciplinare e relative sanzioni (pubblicazione on line in alternativa all'affissione in luogo accessibile a tutti - art. 7, l. n. 300/1970) Codice di condotta inteso quale codice di comportamento	Tempestivo	Personale	Affari Generali tramite automatismo del programma fornito dalla ditta SISCOM	Monitoraggio annuale entro l'anno Responsabile di settore	
	Oneri informativi per cittadini e imprese	Art. 12, c. 1-bis, d.lgs. n. 33/2013	Scadenziario obblighi amministrativi	Scadenziario con l'indicazione delle date di efficacia dei nuovi obblighi amministrativi a carico di cittadini e imprese introdotti dalle amministrazioni secondo le modalità definite con DPCM 8 novembre 2013	Tempestivo	Tutti gli uffici	Tutti gli uffici tramite automatismo del programma fornito dalla ditta SISCOM	Monitoraggio annuale entro l'anno Responsabile di settore
		Art. 13, c. 1, lett. a), d.lgs. n. 33/2013		Organi di indirizzo politico e di amministrazione e gestione, con l'indicazione delle rispettive competenze	Tempestivo (ex art. 8, d.lgs. n. 33/2013)	Segreteria	Affari Generali tramite automatismo del programma fornito dalla ditta SISCOM	Monitoraggio annuale entro l'anno Responsabile di settore
		Art. 14, c. 1, lett. a), d.lgs. n. 33/2013		Atto di nomina o di proclamazione, con l'indicazione della durata dell'incarico o del mandato elettivo	Tempestivo (ex art. 8, d.lgs. n. 33/2013)	Segreteria	Affari Generali tramite automatismo del programma fornito dalla ditta SISCOM	Monitoraggio annuale entro l'anno Responsabile di settore
		Art. 14, c. 1, lett. b), d.lgs. n. 33/2013		Curriculum vitae	Tempestivo (ex art. 8, d.lgs. n. 33/2013)	Segreteria	Affari Generali tramite automatismo del programma fornito dalla ditta SISCOM	Monitoraggio annuale entro l'anno Responsabile di settore
		Art. 14, c. 1, lett. c), d.lgs. n. 33/2013		Compensi di qualsiasi natura connessi all'assunzione della carica	Tempestivo (ex art. 8, d.lgs. n. 33/2013)	Segreteria	Affari Generali tramite automatismo del programma fornito dalla ditta SISCOM	Monitoraggio annuale entro l'anno Responsabile di settore
				Importi di viaggi di servizio e missioni pagati con fondi pubblici	Tempestivo (ex art. 8, d.lgs. n. 33/2013)	Segreteria	Affari Generali tramite automatismo del programma fornito dalla ditta SISCOM	Monitoraggio annuale entro l'anno Responsabile di settore
		Art. 14, c. 1, lett. d), d.lgs. n. 33/2013		Dati relativi all'assunzione di altre cariche, presso enti pubblici o privati, e relativi compensi a qualsiasi titolo corrisposti	Tempestivo (ex art. 8, d.lgs. n. 33/2013)	Segreteria	Affari Generali tramite automatismo del programma fornito dalla ditta SISCOM	Monitoraggio annuale entro l'anno Responsabile di settore
		Art. 14, c. 1, lett. e), d.lgs. n. 33/2013		Altri eventuali incarichi con oneri a carico della finanza pubblica e indicazione dei compensi spettanti	Tempestivo (ex art. 8, d.lgs. n. 33/2013)	Segreteria	Affari Generali tramite automatismo del programma fornito dalla ditta SISCOM	Monitoraggio annuale entro l'anno Responsabile di settore

**Sezione 2.3. PIAO 2024 - 2026**  
**SEZIONE "AMMINISTRAZIONE TRASPARENTE" - ELENCO DEGLI OBBLIGHI DI PUBBLICAZIONE \***

Denominazione sotto-sezione livello 1 (Macrofamiglie)	Denominazione sotto-sezione 2 livello (Tipologie di dati)	Riferimento normativo	Denominazione del singolo obbligo	Contenuti dell'obbligo	Aggiornamento	Responsabile elaborazione del dato	Responsabile della pubblicazione del dato	Monitoraggio- Tempistiche e individuazione del soggetto responsabile
		Art. 14, c. 1, lett. f), d.lgs. n. 33/2013 Art. 2, c. 1, punto 1, l. n. 441/1982	Titolari di incarichi politici di cui all'art. 14, co. 1, del dlgs n. 33/2013  (da pubblicare in tabelle)	1) dichiarazione concernente diritti reali su beni immobili e su beni mobili iscritti in pubblici registri, titolarità di imprese, azioni di società, quote di partecipazione a società, esercizio di funzioni di amministratore o di sindaco di società, con l'apposizione della formula «sul mio onore affermo che la dichiarazione corrisponde al vero» [Per il soggetto, il coniuge non separato e i parenti entro il secondo grado, ove gli stessi vi consentano (NB: dando eventualmente evidenza del mancato consenso) e riferita al momento dell'assunzione dell'incarico]	Nessuno (va presentata una sola volta entro 3 mesi dalla elezione, dalla nomina o dal conferimento dell'incarico e resta pubblicata fino alla cessazione dell'incarico o del mandato).	Segreteria	Affari Generali tramite automatismo del programma fornito dalla ditta SISCOM	Monitoraggio annuale entro l'anno Responsabile di settore
		Art. 14, c. 1, lett. f), d.lgs. n. 33/2013 Art. 2, c. 1, punto 2, l. n. 441/1982		2) copia dell'ultima dichiarazione dei redditi soggetti all'imposta sui redditi delle persone fisiche [Per il soggetto, il coniuge non separato e i parenti entro il secondo grado, ove gli stessi vi consentano (NB: dando eventualmente evidenza del mancato consenso)] (NB: è necessario limitare, con appositi accorgimenti a cura dell'interessato o della amministrazione, la pubblicazione dei dati sensibili)	Entro 3 mesi dalla elezione, dalla nomina o dal conferimento dell'incarico	Segreteria	Affari Generali tramite automatismo del programma fornito dalla ditta SISCOM	Monitoraggio annuale entro l'anno Responsabile di settore
		Art. 14, c. 1, lett. f), d.lgs. n. 33/2013 Art. 2, c. 1, punto 3, l. n. 441/1982		3) dichiarazione concernente le spese sostenute e le obbligazioni assunte per la propaganda elettorale ovvero attestazione di essersi avvalsi esclusivamente di materiali e di mezzi propagandistici predisposti e messi a disposizione dal partito o dalla formazione politica della cui lista il soggetto ha fatto parte, con l'apposizione della formula «sul mio onore affermo che la dichiarazione corrisponde al vero» (con allegate copie delle dichiarazioni relative a finanziamenti e contributi per un importo che nell'anno superi 5.000 €)	Tempestivo (ex art. 8, d.lgs. n. 33/2013)	Segreteria	Affari Generali tramite automatismo del programma fornito dalla ditta SISCOM	Monitoraggio annuale entro l'anno Responsabile di settore
		Art. 14, c. 1, lett. f), d.lgs. n. 33/2013 Art. 3, l. n. 441/1982		4) attestazione concernente le variazioni della situazione patrimoniale intervenute nell'anno precedente e copia della dichiarazione dei redditi [Per il soggetto, il coniuge non separato e i parenti entro il secondo grado, ove gli stessi vi consentano (NB: dando eventualmente evidenza del mancato consenso)]	Annuale	Segreteria	Affari Generali tramite automatismo del programma fornito dalla ditta SISCOM	Monitoraggio annuale entro l'anno Responsabile di settore
	Titolari di incarichi politici, di amministrazione, di direzione o di governo	Art. 14, c. 1, lett. a), d.lgs. n. 33/2013		Atto di nomina o di proclamazione, con l'indicazione della durata dell'incarico o del mandato elettivo	Tempestivo (ex art. 8, d.lgs. n. 33/2013)	Segreteria	Affari Generali tramite automatismo del programma fornito dalla ditta SISCOM	Monitoraggio annuale entro l'anno Responsabile di settore
Art. 14, c. 1, lett. b), d.lgs. n. 33/2013			Curriculum vitae	Tempestivo (ex art. 8, d.lgs. n. 33/2013)	Segreteria	Affari Generali tramite automatismo del programma fornito dalla ditta SISCOM	Monitoraggio annuale entro l'anno Responsabile di settore	
Art. 14, c. 1, lett. c), d.lgs. n. 33/2013			Compensi di qualsiasi natura connessi all'assunzione della carica	Tempestivo (ex art. 8, d.lgs. n. 33/2013)	Segreteria	Affari Generali tramite automatismo del programma fornito dalla ditta SISCOM	Monitoraggio annuale entro l'anno Responsabile di settore	
			Importi di viaggi di servizio e missioni pagati con fondi pubblici	Tempestivo (ex art. 8, d.lgs. n. 33/2013)	Segreteria	Affari Generali tramite automatismo del programma fornito dalla ditta SISCOM	Monitoraggio annuale entro l'anno Responsabile di settore	
Art. 14, c. 1, lett. d), d.lgs. n. 33/2013			Dati relativi all'assunzione di altre cariche, presso enti pubblici o privati, e relativi compensi a qualsiasi titolo corrisposti	Tempestivo (ex art. 8, d.lgs. n. 33/2013)	Segreteria	Affari Generali tramite automatismo del programma fornito dalla ditta SISCOM	Monitoraggio annuale entro l'anno Responsabile di settore	
Art. 14, c. 1, lett. e), d.lgs. n. 33/2013			Altri eventuali incarichi con oneri a carico della finanza pubblica e indicazione dei compensi spettanti	Tempestivo (ex art. 8, d.lgs. n. 33/2013)	Segreteria	Affari Generali tramite automatismo del programma fornito dalla ditta SISCOM	Monitoraggio annuale entro l'anno Responsabile di settore	
			Titolari di incarichi di amministrazione, di direzione o di					

**Sezione 2.3. PIAO 2024 - 2026**  
**SEZIONE "AMMINISTRAZIONE TRASPARENTE" - ELENCO DEGLI OBBLIGHI DI PUBBLICAZIONE \***

Denominazione sotto-sezione livello 1 (Macrofamiglie)	Denominazione sotto-sezione 2 livello (Tipologie di dati)	Riferimento normativo	Denominazione del singolo obbligo	Contenuti dell'obbligo	Aggiornamento	Responsabile elaborazione del dato	Responsabile della pubblicazione del dato	Monitoraggio-Tempistiche e individuazione del soggetto responsabile
Organizzazione		Art. 14, c. 1, lett. f), d.lgs. n. 33/2013 Art. 2, c. 1, punto 1, l. n. 441/1982	governo di cui all'art. 14, co. 1-bis, del dlgs n. 33/2013	1) dichiarazione concernente diritti reali su beni immobili e su beni mobili iscritti in pubblici registri, titolarità di imprese, azioni di società, quote di partecipazione a società, esercizio di funzioni di amministratore o di sindaco di società, con l'apposizione della formula «sul mio onore affermo che la dichiarazione corrisponde al vero» [Per il soggetto, il coniuge non separato e i parenti entro il secondo grado, ove gli stessi vi consentano (NB: dando eventualmente evidenza del mancato consenso) e riferita al momento dell'assunzione dell'incarico]	Nessuno (va presentata una sola volta entro 3 mesi dalla elezione, dalla nomina o dal conferimento dell'incarico e resta pubblicata fino alla cessazione dell'incarico o del	Segreteria	Affari Generali tramite automatismo del programma fornito dalla ditta SISCOM	Monitoraggio annuale entro l'anno Responsabile di settore
		Art. 14, c. 1, lett. f), d.lgs. n. 33/2013 Art. 2, c. 1, punto 2, l. n. 441/1982		2) copia dell'ultima dichiarazione dei redditi soggetti all'imposta sui redditi delle persone fisiche [Per il soggetto, il coniuge non separato e i parenti entro il secondo grado, ove gli stessi vi consentano (NB: dando eventualmente evidenza del mancato consenso)] (NB: è necessario limitare, con appositi accorgimenti a cura dell'interessato o della amministrazione, la pubblicazione dei dati sensibili)	Entro 3 mesi dalla elezione, dalla nomina o dal conferimento dell'incarico	Segreteria	Affari Generali tramite automatismo del programma fornito dalla ditta SISCOM	Monitoraggio annuale entro l'anno Responsabile di settore
		Art. 14, c. 1, lett. f), d.lgs. n. 33/2013 Art. 2, c. 1, punto 3, l. n. 441/1982		3) dichiarazione concernente le spese sostenute e le obbligazioni assunte per la propaganda elettorale ovvero attestazione di essersi avvalsi esclusivamente di materiali e di mezzi propagandistici predisposti e messi a disposizione dal partito o dalla formazione politica della cui lista il soggetto ha fatto parte, con l'apposizione della formula «sul mio onore affermo che la dichiarazione corrisponde al vero» (con allegate copie delle dichiarazioni relative a finanziamenti e contributi per un importo che nell'anno superi 5.000 €)	Tempestivo (ex art. 8, d.lgs. n. 33/2013)	Segreteria	Affari Generali tramite automatismo del programma fornito dalla ditta SISCOM	Monitoraggio annuale entro l'anno Responsabile di settore
		Art. 14, c. 1, lett. f), d.lgs. n. 33/2013 Art. 3, l. n. 441/1982		4) attestazione concernente le variazioni della situazione patrimoniale intervenute nell'anno precedente e copia della dichiarazione dei redditi [Per il soggetto, il coniuge non separato e i parenti entro il secondo grado, ove gli stessi vi consentano (NB: dando eventualmente evidenza del mancato consenso)]	Annuale	Segreteria	Affari Generali tramite automatismo del programma fornito dalla ditta SISCOM	Monitoraggio annuale entro l'anno Responsabile di settore
		Art. 14, c. 1, lett. a), d.lgs. n. 33/2013	Cessati dall'incarico (documentazione da pubblicare sul sito web)	Atto di nomina, con l'indicazione della durata dell'incarico	Nessuno	Segreteria	Affari Generali tramite automatismo del programma fornito dalla ditta SISCOM	Monitoraggio annuale entro l'anno Responsabile di settore
		Art. 14, c. 1, lett. b), d.lgs. n. 33/2013		Curriculum vitae	Nessuno	Segreteria	Affari Generali tramite automatismo del programma fornito dalla ditta SISCOM	Monitoraggio annuale entro l'anno Responsabile di settore
		Art. 14, c. 1, lett. c), d.lgs. n. 33/2013		Compensi di qualsiasi natura connessi all'assunzione della carica	Nessuno	Segreteria	Affari Generali tramite automatismo del programma fornito dalla ditta SISCOM	Monitoraggio annuale entro l'anno Responsabile di settore
				Importi di viaggi di servizio e missioni pagati con fondi pubblici	Nessuno	Segreteria	Affari Generali tramite automatismo del programma fornito dalla ditta SISCOM	Monitoraggio annuale entro l'anno Responsabile di settore
		Art. 14, c. 1, lett. d), d.lgs. n. 33/2013		Dati relativi all'assunzione di altre cariche, presso enti pubblici o privati, e relativi compensi a qualsiasi titolo corrisposti	Nessuno	Segreteria	Affari Generali tramite automatismo del programma fornito dalla ditta SISCOM	Monitoraggio annuale entro l'anno Responsabile di settore
		Art. 14, c. 1, lett. e), d.lgs. n. 33/2013		Altri eventuali incarichi con oneri a carico della finanza pubblica e indicazione dei compensi spettanti	Nessuno	Segreteria	Affari Generali tramite automatismo del programma fornito dalla ditta SISCOM	Monitoraggio annuale entro l'anno Responsabile di settore
		Art. 14, c. 1, lett. f), d.lgs. n. 33/2013 Art. 2, c. 1, punto 2, l. n. 441/1982		1) copie delle dichiarazioni dei redditi riferiti al periodo dell'incarico; 2) copia della dichiarazione dei redditi successiva al termine dell'incarico o carica, entro un mese dalla scadenza del termine di legge per la presentazione della dichiarazione [Per il soggetto, il coniuge non separato e i parenti entro il secondo grado, ove gli stessi vi consentano (NB: dando eventualmente evidenza del mancato consenso)] (NB: è necessario limitare, con appositi accorgimenti a cura dell'interessato o della amministrazione, la pubblicazione dei dati sensibili)	Nessuno	Segreteria	Affari Generali tramite automatismo del programma fornito dalla ditta SISCOM	Monitoraggio annuale entro l'anno Responsabile di settore

**Sezione 2.3. PIAO 2024 - 2026**  
**SEZIONE "AMMINISTRAZIONE TRASPARENTE" - ELENCO DEGLI OBBLIGHI DI PUBBLICAZIONE \***

Denominazione sotto-sezione livello 1 (Macrofamiglie)	Denominazione sotto-sezione 2 livello (Tipologie di dati)	Riferimento normativo	Denominazione del singolo obbligo	Contenuti dell'obbligo	Aggiornamento	Responsabile elaborazione del dato	Responsabile della pubblicazione del dato	Monitoraggio- Tempistiche e individuazione del soggetto responsabile
		Art. 14, c. 1, lett. f), d.lgs. n. 33/2013 Art. 2, c. 1, punto 3, l. n. 441/1982		3) dichiarazione concernente le spese sostenute e le obbligazioni assunte per la propaganda elettorale ovvero attestazione di essersi avvalsi esclusivamente di materiali e di mezzi propagandistici predisposti e messi a disposizione dal partito o dalla formazione politica della cui lista il soggetto ha fatto parte con riferimento al periodo dell'incarico (con allegate copie delle dichiarazioni relative a finanziamenti e contributi per un importo che nell'anno superi 5.000 €)	Nessuno	Segreteria	Affari Generali tramite automatismo del programma fornito dalla ditta SISCOM	Monitoraggio annuale entro l'anno Responsabile di settore
		Art. 14, c. 1, lett. f), d.lgs. n. 33/2013 Art. 4, l. n. 441/1982		4) dichiarazione concernente le variazioni della situazione patrimoniale intervenute dopo l'ultima attestazione [Per il soggetto, il coniuge non separato e i parenti entro il secondo grado, ove gli stessi vi consentano (NB: dando eventualmente evidenza del mancato consenso)]	Nessuno (va presentata una sola volta entro 3 mesi dalla cessazione dell'incarico).	Segreteria	Affari Generali tramite automatismo del programma fornito dalla ditta SISCOM	Monitoraggio annuale entro l'anno Responsabile di settore
	Sanzioni per mancata comunicazione dei dati	Art. 47, c. 1, d.lgs. n. 33/2013	Sanzioni per mancata o incompleta comunicazione dei dati da parte dei titolari di incarichi politici, di amministrazione, di direzione o di governo	Provvedimenti sanzionatori a carico del responsabile della mancata o incompleta comunicazione dei dati di cui all'articolo 14, concernenti la situazione patrimoniale complessiva del titolare dell'incarico al momento dell'assunzione della carica, la titolarità di imprese, le partecipazioni azionarie proprie nonché tutti i compensi cui dà diritto l'assunzione della carica	Tempestivo (ex art. 8, d.lgs. n. 33/2013)	RPC	Affari Generali tramite automatismo del programma fornito dalla ditta SISCOM	Monitoraggio annuale entro l'anno Responsabile di settore
	Rendiconti gruppi consiliari regionali/provinciali	Art. 28, c. 1, d.lgs. n. 33/2013	Rendiconti gruppi consiliari regionali/provinciali	Rendiconti di esercizio annuale dei gruppi consiliari regionali e provinciali, con evidenza delle risorse trasferite o assegnate a ciascun gruppo, con indicazione del titolo di trasferimento e dell'impiego delle risorse utilizzate	Tempestivo (ex art. 8, d.lgs. n. 33/2013)	Fuori campo di applicazione dell'obbligo	Fuori campo di applicazione dell'obbligo	Fuori campo di applicazione dell'obbligo
			Atti degli organi di controllo	Atti e relazioni degli organi di controllo	Tempestivo (ex art. 8, d.lgs. n. 33/2013)	Fuori campo di applicazione dell'obbligo	Fuori campo di applicazione dell'obbligo	Fuori campo di applicazione dell'obbligo
	Articolazione degli uffici	Art. 13, c. 1, lett. b), d.lgs. n. 33/2013	Articolazione degli uffici	Indicazione delle competenze di ciascun ufficio, anche di livello dirigenziale non generale, i nomi dei dirigenti responsabili dei singoli uffici	Tempestivo (ex art. 8, d.lgs. n. 33/2013)	Personale	Affari Generali tramite automatismo del programma fornito dalla ditta SISCOM	Monitoraggio annuale entro l'anno Responsabile di settore
		Art. 13, c. 1, lett. c), d.lgs. n. 33/2013	Organigramma (da pubblicare sotto forma di organigramma, in modo tale che a ciascun ufficio sia assegnato un link ad una pagina contenente tutte le informazioni previste dalla norma)	Illustrazione in forma semplificata, ai fini della piena accessibilità e comprensibilità dei dati, dell'organizzazione dell'amministrazione, mediante l'organigramma o analoghe rappresentazioni grafiche	Tempestivo (ex art. 8, d.lgs. n. 33/2013)	Personale	Affari Generali tramite automatismo del programma fornito dalla ditta SISCOM	Monitoraggio annuale entro l'anno Responsabile di settore
		Art. 13, c. 1, lett. b), d.lgs. n. 33/2013	Nomi dei dirigenti responsabili dei singoli uffici	Tempestivo (ex art. 8, d.lgs. n. 33/2013)	Personale	Affari Generali tramite automatismo del programma fornito dalla ditta SISCOM	Monitoraggio annuale entro l'anno Responsabile di settore	
	Telefono e posta elettronica	Art. 13, c. 1, lett. d), d.lgs. n. 33/2013	Telefono e posta elettronica	Elenco completo dei numeri di telefono e delle caselle di posta elettronica istituzionali e delle caselle di posta elettronica certificata dedicate, cui il cittadino possa rivolgersi per qualsiasi richiesta inerente i compiti istituzionali	Tempestivo (ex art. 8, d.lgs. n. 33/2013)	Personale	Tutti gli uffici tramite automatismo del programma fornito dalla ditta SISCOM	Monitoraggio annuale entro l'anno Responsabile di settore
			Art. 15, c. 2, d.lgs. n. 33/2013	Consulenti e collaboratori	Estremi degli atti di conferimento di incarichi di collaborazione o di consulenza a soggetti esterni a qualsiasi titolo (compresi quelli affidati con contratto di collaborazione coordinata e continuativa) con indicazione dei soggetti percettori, della ragione dell'incarico e dell'ammontare erogato	Tempestivo (ex art. 8, d.lgs. n. 33/2013)	Tutti gli uffici	Tutti gli uffici tramite automatismo del programma fornito dalla ditta SISCOM
Art. 15, c. 1, lett. b), d.lgs. n. 33/2013			1) curriculum vitae, redatto in conformità al vigente modello europeo		Tempestivo (ex art. 8, d.lgs. n. 33/2013)	Tutti gli uffici	Tutti gli uffici tramite automatismo del programma fornito dalla ditta SISCOM	Monitoraggio PNA 2022 semestrale Responsabile di settore
Art. 15, c. 1, lett. c), d.lgs. n. 33/2013			2) dati relativi allo svolgimento di incarichi o alla titolarità di cariche in enti di diritto privato regolati o finanziati dalla pubblica amministrazione o allo svolgimento di attività professionali		Tempestivo (ex art. 8, d.lgs. n. 33/2013)	Tutti gli uffici	Tutti gli uffici tramite automatismo del programma fornito dalla ditta SISCOM	Monitoraggio PNA 2022 semestrale Responsabile di settore

**Sezione 2.3. PIAO 2024 - 2026**  
**SEZIONE "AMMINISTRAZIONE TRASPARENTE" - ELENCO DEGLI OBBLIGHI DI PUBBLICAZIONE \***

Denominazione sotto-sezione livello 1 (Macrofamiglie)	Denominazione sotto-sezione 2 livello (Tipologie di dati)	Riferimento normativo	Denominazione del singolo obbligo	Contenuti dell'obbligo	Aggiornamento	Responsabile elaborazione del dato	Responsabile della pubblicazione del dato	Monitoraggio- Tempistiche e individuazione del soggetto responsabile
Consulenti e collaboratori	Titolari di incarichi di collaborazione o consulenza	Art. 15, c. 1, lett. d), d.lgs. n. 33/2013	(da pubblicare in tabelle)	3) compensi comunque denominati, relativi al rapporto di lavoro, di consulenza o di collaborazione (compresi quelli affidati con contratto di collaborazione coordinata e continuativa), con specifica evidenza delle eventuali componenti variabili o legate alla valutazione del risultato	Tempestivo (ex art. 8, d.lgs. n. 33/2013)	Tutti gli uffici	Tutti gli uffici tramite automatismo del programma fornito dalla ditta SISCOM	Monitoraggio PNA 2022 semestrale Responsabile di settore
		Art. 15, c. 2, d.lgs. n. 33/2013 Art. 53, c. 14, d.lgs. n. 165/2001		Tabelle relative agli elenchi dei consulenti con indicazione di oggetto, durata e compenso dell'incarico (comunicate alla Funzione pubblica)	Tempestivo (ex art. 8, d.lgs. n. 33/2013)	Link a <a href="http://www.consulentipubblici.gov.it">www.consulentipubblici.gov.it</a>	Tutti gli uffici tramite automatismo del programma fornito dalla ditta SISCOM	Monitoraggio PNA 2022 semestrale Responsabile di settore
		Art. 53, c. 14, d.lgs. n. 165/2001		Attestazione dell'avvenuta verifica dell'insussistenza di situazioni, anche potenziali, di conflitto di interesse	Tempestivo	Tutti gli uffici	Tutti gli uffici tramite automatismo del programma fornito dalla ditta SISCOM	Monitoraggio PNA 2022 semestrale Responsabile di settore
	Titolari di incarichi dirigenziali amministrativi di vertice	Art. 14, c. 1, lett. a) e c. 1-bis, d.lgs. n. 33/2013	Incarichi amministrativi di vertice (da pubblicare in tabelle)	Atto di conferimento, con l'indicazione della durata dell'incarico	Tempestivo (ex art. 8, d.lgs. n. 33/2013)	Segreteria - Personale	Affari Generali tramite automatismo del programma fornito dalla ditta SISCOM	Monitoraggio annuale entro l'anno Responsabile di settore
		Art. 14, c. 1, lett. b) e c. 1-bis, d.lgs. n. 33/2013		Curriculum vitae, redatto in conformità al vigente modello europeo	Tempestivo (ex art. 8, d.lgs. n. 33/2013)	Segreteria - Personale	Affari Generali tramite automatismo del programma fornito dalla ditta SISCOM	Monitoraggio annuale entro l'anno Responsabile di settore
		Art. 14, c. 1, lett. c) e c. 1-bis, d.lgs. n. 33/2013		Compensi di qualsiasi natura connessi all'assunzione dell'incarico (con specifica evidenza delle eventuali componenti variabili o legate alla valutazione del risultato)	Tempestivo (ex art. 8, d.lgs. n. 33/2013)	Segreteria - Personale	Affari Generali tramite automatismo del programma fornito dalla ditta SISCOM	Monitoraggio PNA 2022 semestrale Responsabile di settore
		Art. 14, c. 1, lett. d) e c. 1-bis, d.lgs. n. 33/2013		Importi di viaggi di servizio e missioni pagati con fondi pubblici	Tempestivo (ex art. 8, d.lgs. n. 33/2013)	Segreteria - Personale	Affari Generali tramite automatismo del programma fornito dalla ditta SISCOM	Monitoraggio PNA 2022 semestrale Responsabile di settore
		Art. 14, c. 1, lett. e) e c. 1-bis, d.lgs. n. 33/2013		Dati relativi all'assunzione di altre cariche, presso enti pubblici o privati, e relativi compensi a qualsiasi titolo corrisposti	Tempestivo (ex art. 8, d.lgs. n. 33/2013)	Segreteria - Personale	Affari Generali tramite automatismo del programma fornito dalla ditta SISCOM	Monitoraggio PNA 2022 semestrale Responsabile di settore
		Art. 14, c. 1, lett. e) e c. 1-bis, d.lgs. n. 33/2013		Altri eventuali incarichi con oneri a carico della finanza pubblica e indicazione dei compensi spettanti	Tempestivo (ex art. 8, d.lgs. n. 33/2013)	Segreteria - Personale	Affari Generali tramite automatismo del programma fornito dalla ditta SISCOM	Monitoraggio PNA 2022 semestrale Responsabile di settore
		Art. 14, c. 1, lett. f) e c. 1-bis, d.lgs. n. 33/2013 Art. 2, c. 1, punto 1, l. n. 441/1982		1) dichiarazione concernente diritti reali su beni immobili e su beni mobili iscritti in pubblici registri, titolarità di imprese, azioni di società, quote di partecipazione a società, esercizio di funzioni di amministratore o di sindaco di società, con l'apposizione della formula «sul mio onore affermo che la dichiarazione corrisponde al vero» [Per il soggetto, il coniuge non separato e i parenti entro il secondo grado, ove gli stessi vi consentano (NB: dando eventualmente evidenza del mancato consenso) e riferita al momento dell'assunzione dell'incarico]	Nessuno (va presentata una sola volta entro 3 mesi dalla elezione, dalla nomina o dal conferimento dell'incarico e resta pubblicata fino alla cessazione dell'incarico o del	Fuori campo di applicazione dell'obbligo	Fuori campo di applicazione dell'obbligo	Fuori campo di applicazione dell'obbligo
Art. 14, c. 1, lett. f) e c. 1-bis, d.lgs. n. 33/2013 Art. 2, c. 1, punto 2, l. n. 441/1982	2) copia dell'ultima dichiarazione dei redditi soggetti all'imposta sui redditi delle persone fisiche [Per il soggetto, il coniuge non separato e i parenti entro il secondo grado, ove gli stessi vi consentano (NB: dando eventualmente evidenza del mancato consenso)] (NB: è necessario limitare, con appositi accorgimenti a cura dell'interessato o della amministrazione, la pubblicazione dei dati sensibili)	Entro 3 mesi della nomina o dal conferimento dell'incarico	Fuori campo di applicazione dell'obbligo	Fuori campo di applicazione dell'obbligo	Fuori campo di applicazione dell'obbligo			



**Sezione 2.3. PIAO 2024 - 2026**  
**SEZIONE "AMMINISTRAZIONE TRASPARENTE" - ELENCO DEGLI OBBLIGHI DI PUBBLICAZIONE \***

Denominazione sotto-sezione livello 1 (Macrofamiglie)	Denominazione sotto-sezione 2 livello (Tipologie di dati)	Riferimento normativo	Denominazione del singolo obbligo	Contenuti dell'obbligo	Aggiornamento	Responsabile elaborazione del dato	Responsabile della pubblicazione del dato	Monitoraggio-Tempistiche e individuazione del soggetto responsabile
		Art. 14, c. 1, lett. f) e c. 1-bis, d.lgs. n. 33/2013 Art. 3, l. n. 441/1982		3) attestazione concernente le variazioni della situazione patrimoniale intervenute nell'anno precedente e copia della dichiarazione dei redditi [Per il soggetto, il coniuge non separato e i parenti entro il secondo grado, ove gli stessi vi consentano (NB: dando eventualmente evidenza del mancato consenso)]	Annuale	Fuori campo di applicazione dell'obbligo	Fuori campo di applicazione dell'obbligo	Fuori campo di applicazione dell'obbligo
		Art. 20, c. 3, d.lgs. n. 39/2013		Dichiarazione sulla insussistenza di una delle cause di inconferibilità dell'incarico	Tempestivo (art. 20, c. 1, d.lgs. n. 39/2013)	Segreteria - Personale	Affari Generali tramite automatismo del programma fornito dalla ditta SISCOM	Monitoraggio annuale entro l'anno Responsabile di settore
		Art. 20, c. 3, d.lgs. n. 39/2013		Dichiarazione sulla insussistenza di una delle cause di incompatibilità al conferimento dell'incarico	Annuale (art. 20, c. 2, d.lgs. n. 39/2013)	Segreteria - Personale	Affari Generali tramite automatismo del programma fornito dalla ditta SISCOM	Monitoraggio annuale entro l'anno Responsabile di settore
		Art. 14, c. 1, lett. a) e c. 1-bis, d.lgs. n. 33/2013		Atto di conferimento, con l'indicazione della durata dell'incarico	Tempestivo (ex art. 8, d.lgs. n. 33/2013)	Personale	Affari Generali tramite automatismo del programma fornito dalla ditta SISCOM	Monitoraggio annuale entro l'anno Responsabile di settore
		Art. 14, c. 1, lett. b) e c. 1-bis, d.lgs. n. 33/2013		Curriculum vitae, redatto in conformità al vigente modello europeo	Tempestivo (ex art. 8, d.lgs. n. 33/2013)	Personale	Affari Generali tramite automatismo del programma fornito dalla ditta SISCOM	Monitoraggio annuale entro l'anno Responsabile di settore
		Art. 14, c. 1, lett. c) e c. 1-bis, d.lgs. n. 33/2013		Compensi di qualsiasi natura connessi all'assunzione dell'incarico (con specifica evidenza delle eventuali componenti variabili o legate alla valutazione del risultato)	Tempestivo (ex art. 8, d.lgs. n. 33/2013)	Personale	Affari Generali tramite automatismo del programma fornito dalla ditta SISCOM	Monitoraggio PNA 2022 semestrale Responsabile di settore
				Importi di viaggi di servizio e missioni pagati con fondi pubblici	Tempestivo (ex art. 8, d.lgs. n. 33/2013)	Personale	Affari Generali tramite automatismo del programma fornito dalla ditta SISCOM	Monitoraggio PNA 2022 semestrale Responsabile di settore
		Art. 14, c. 1, lett. d) e c. 1-bis, d.lgs. n. 33/2013		Dati relativi all'assunzione di altre cariche, presso enti pubblici o privati, e relativi compensi a qualsiasi titolo corrisposti	Tempestivo (ex art. 8, d.lgs. n. 33/2013)	Personale	Affari Generali tramite automatismo del programma fornito dalla ditta SISCOM	Monitoraggio PNA 2022 semestrale Responsabile di settore
		Art. 14, c. 1, lett. e) e c. 1-bis, d.lgs. n. 33/2013		Altri eventuali incarichi con oneri a carico della finanza pubblica e indicazione dei compensi spettanti	Tempestivo (ex art. 8, d.lgs. n. 33/2013)	Personale	Affari Generali tramite automatismo del programma fornito dalla ditta SISCOM	Monitoraggio PNA 2022 semestrale Responsabile di settore
	Titolari di incarichi dirigenziali (dirigenti non generali)	Art. 14, c. 1, lett. f) e c. 1-bis, d.lgs. n. 33/2013 Art. 2, c. 1, punto 1, l. n. 441/1982	Incarichi dirigenziali, a qualsiasi titolo conferiti, ivi inclusi quelli conferiti discrezionalmente dall'organo di indirizzo politico senza procedure pubbliche di selezione e titolari di posizione organizzativa con funzioni dirigenziali  (da pubblicare in tabelle che distinguano le seguenti situazioni: dirigenti, dirigenti individuati discrezionalmente, <b>titolari di posizione organizzativa con funzioni dirigenziali</b> )	1) dichiarazione concernente diritti reali su beni immobili e su beni mobili iscritti in pubblici registri, titolarità di imprese, azioni di società, quote di partecipazione a società, esercizio di funzioni di amministratore o di sindaco di società, con l'apposizione della formula «sul mio onore affermo che la dichiarazione corrisponde al vero» [Per il soggetto, il coniuge non separato e i parenti entro il secondo grado, ove gli stessi vi consentano (NB: dando eventualmente evidenza del mancato consenso) e riferita al momento dell'assunzione dell'incarico]	Nessuno (va presentata una sola volta entro 3 mesi dalla elezione, dalla nomina o dal conferimento dell'incarico e resta pubblicata fino alla cessazione dell'incarico o del mandato).	Fuori campo di applicazione dell'obbligo	Fuori campo di applicazione dell'obbligo	Fuori campo di applicazione dell'obbligo

**Sezione 2.3. PIAO 2024 - 2026**  
**SEZIONE "AMMINISTRAZIONE TRASPARENTE" - ELENCO DEGLI OBBLIGHI DI PUBBLICAZIONE \***

Denominazione sotto-sezione livello 1 (Macrofamiglie)	Denominazione sotto-sezione 2 livello (Tipologie di dati)	Riferimento normativo	Denominazione del singolo obbligo	Contenuti dell'obbligo	Aggiornamento	Responsabile elaborazione del dato	Responsabile della pubblicazione del dato	Monitoraggio-Tempistiche e individuazione del soggetto responsabile
Personale		Art. 14, c. 1, lett. f) e c. 1-bis, d.lgs. n. 33/2013 Art. 2, c. 1, punto 2, l. n. 441/1982		2) copia dell'ultima dichiarazione dei redditi soggetti all'imposta sui redditi delle persone fisiche [Per il soggetto, il coniuge non separato e i parenti entro il secondo grado, ove gli stessi vi consentano (NB: dando eventualmente evidenza del mancato consenso)] (NB: è necessario limitare, con appositi accorgimenti a cura dell'interessato o della amministrazione, la pubblicazione dei dati sensibili)	Entro 3 mesi della nomina o dal conferimento dell'incarico	Fuori campo di applicazione dell'obbligo	Fuori campo di applicazione dell'obbligo	Fuori campo di applicazione dell'obbligo
		Art. 14, c. 1, lett. f) e c. 1-bis, d.lgs. n. 33/2013 Art. 3, l. n. 441/1982		3) attestazione concernente le variazioni della situazione patrimoniale intervenute nell'anno precedente e copia della dichiarazione dei redditi [Per il soggetto, il coniuge non separato e i parenti entro il secondo grado, ove gli stessi vi consentano (NB: dando eventualmente evidenza del mancato consenso)]	Annuale	Fuori campo di applicazione dell'obbligo	Fuori campo di applicazione dell'obbligo	Fuori campo di applicazione dell'obbligo
		Art. 20, c. 3, d.lgs. n. 39/2013		Dichiarazione sulla insussistenza di una delle cause di inconferibilità dell'incarico	Tempestivo (art. 20, c. 1, d.lgs. n. 39/2013)	Segreteria - Personale	Affari Generali tramite automatismo del programma fornito dalla ditta SISCOM	Monitoraggio annuale entro l'anno Responsabile di settore
		Art. 20, c. 3, d.lgs. n. 39/2013		Dichiarazione sulla insussistenza di una delle cause di incompatibilità al conferimento dell'incarico	Annuale (art. 20, c. 2, d.lgs. n. 39/2013)	Segreteria - Personale	Affari Generali tramite automatismo del programma fornito dalla ditta SISCOM	Monitoraggio annuale entro l'anno Responsabile di settore
		Art. 14, c. 1-ter, secondo periodo, d.lgs. n. 33/2013		Ammontare complessivo degli emolumenti percepiti a carico della finanza pubblica	Annuale (non oltre il 30 marzo)	Personale	Affari Generali tramite automatismo del programma fornito dalla ditta SISCOM	Fuori campo di applicazione dell'obbligo
		Art. 19, c. 1-bis, d.lgs. n. 165/2001		Posti di funzione disponibili	Numero e tipologia dei posti di funzione che si rendono disponibili nella dotazione organica e relativi criteri di scelta	Tempestivo	Fuori campo di applicazione dell'obbligo	Fuori campo di applicazione dell'obbligo
	Art. 1, c. 7, d.p.r. n. 108/2004	Ruolo dirigenti	Ruolo dei dirigenti	Annuale	Fuori campo di applicazione dell'obbligo	Fuori campo di applicazione dell'obbligo	Fuori campo di applicazione dell'obbligo	
	Dirigenti cessati	Art. 14, c. 1, lett. a), d.lgs. n. 33/2013	Dirigenti cessati dal rapporto di lavoro (documentazione da pubblicare sul sito web)	Atto di nomina o di proclamazione, con l'indicazione della durata dell'incarico o del mandato elettivo	Nessuno	Personale	Affari Generali tramite automatismo del programma fornito dalla ditta SISCOM	Monitoraggio annuale entro l'anno Responsabile di settore
		Art. 14, c. 1, lett. b), d.lgs. n. 33/2013		Curriculum vitae	Nessuno	Personale	Affari Generali tramite automatismo del programma fornito dalla ditta SISCOM	Monitoraggio annuale entro l'anno Responsabile di settore
		Art. 14, c. 1, lett. c), d.lgs. n. 33/2013		Compensi di qualsiasi natura connessi all'assunzione della carica	Nessuno	Personale	Affari Generali tramite automatismo del programma fornito dalla ditta SISCOM	Monitoraggio annuale entro l'anno Responsabile di settore
		Art. 14, c. 1, lett. d), d.lgs. n. 33/2013		Dati relativi all'assunzione di altre cariche, presso enti pubblici o privati, e relativi compensi a qualsiasi titolo corrisposti	Nessuno	Personale	Affari Generali tramite automatismo del programma fornito dalla ditta SISCOM	Monitoraggio annuale entro l'anno Responsabile di settore
		Art. 14, c. 1, lett. e), d.lgs. n. 33/2013		Altri eventuali incarichi con oneri a carico della finanza pubblica e indicazione dei compensi spettanti	Nessuno	Personale	Affari Generali tramite automatismo del programma fornito dalla ditta SISCOM	Monitoraggio annuale entro l'anno Responsabile di settore
		Art. 14, c. 1, lett. f), d.lgs. n. 33/2013 Art. 2, c. 1, punto 2, l. n. 441/1982		1) copie delle dichiarazioni dei redditi riferiti al periodo dell'incarico; 2) copia della dichiarazione dei redditi successiva al termine dell'incarico o carica, entro un mese dalla scadenza del termine di legge per la presentazione della dichiarazione [Per il soggetto, il coniuge non separato e i parenti entro il secondo grado, ove gli stessi vi consentano (NB: dando eventualmente evidenza del mancato consenso)] (NB: è necessario limitare, con appositi accorgimenti a cura dell'interessato o della amministrazione, la pubblicazione dei dati sensibili)	Nessuno	Fuori campo di applicazione dell'obbligo	Fuori campo di applicazione dell'obbligo	Fuori campo di applicazione dell'obbligo

**Sezione 2.3. PIAO 2024 - 2026**  
**SEZIONE "AMMINISTRAZIONE TRASPARENTE" - ELENCO DEGLI OBBLIGHI DI PUBBLICAZIONE \***

Denominazione sotto-sezione livello 1 (Macrofamiglie)	Denominazione sotto-sezione 2 livello (Tipologie di dati)	Riferimento normativo	Denominazione del singolo obbligo	Contenuti dell'obbligo	Aggiornamento	Responsabile elaborazione del dato	Responsabile della pubblicazione del dato	Monitoraggio- Tempistiche e individuazione del soggetto responsabile
		Art. 14, c. 1, lett. f), d.lgs. n. 33/2013 Art. 4, l. n. 441/1982		3) dichiarazione concernente le variazioni della situazione patrimoniale intervenute dopo l'ultima attestazione [Per il soggetto, il coniuge non separato e i parenti entro il secondo grado, ove gli stessi vi consentano (NB: dando eventualmente evidenza del mancato consenso)]	Nessuno (va presentata una sola volta entro 3 mesi dalla cessazione dell'incarico)	Fuori campo di applicazione dell'obbligo	Fuori campo di applicazione dell'obbligo	Fuori campo di applicazione dell'obbligo
	Sanzioni per mancata comunicazione dei dati	Art. 47, c. 1, d.lgs. n. 33/2013	Sanzioni per mancata o incompleta comunicazione dei dati da parte dei titolari di incarichi dirigenziali	Provvedimenti sanzionatori a carico del responsabile della mancata o incompleta comunicazione dei dati di cui all'articolo 14, concernenti la situazione patrimoniale complessiva del titolare dell'incarico al momento dell'assunzione della carica, la titolarità di imprese, le partecipazioni azionarie proprie nonchè tutti i compensi cui dà diritto l'assunzione della carica	Tempestivo (ex art. 8, d.lgs. n. 33/2013)	Segretario Comunale	Affari Generali tramite automatismo del programma fornito dalla ditta SISCOM	Monitoraggio annuale entro l'anno Responsabile di settore
	Posizioni organizzative	Art. 14, c. 1-quinquies., d.lgs. n. 33/2013	Posizioni organizzative	Curricula dei titolari di posizioni organizzative redatti in conformità al vigente modello europeo	Tempestivo (ex art. 8, d.lgs. n. 33/2013)	Personale	Affari Generali tramite automatismo del programma fornito dalla ditta SISCOM	Monitoraggio annuale entro l'anno Responsabile di settore
	Dotazione organica	Art. 16, c. 1, d.lgs. n. 33/2013	Conto annuale del personale	Conto annuale del personale e relative spese sostenute, nell'ambito del quale sono rappresentati i dati relativi alla dotazione organica e al personale effettivamente in servizio e al relativo costo, con l'indicazione della distribuzione tra le diverse qualifiche e aree professionali, con particolare riguardo al personale assegnato agli uffici di diretta collaborazione con gli organi di indirizzo politico	Annuale (art. 16, c. 1, d.lgs. n. 33/2013)	PO Servizi Finanziari	Responsabile Servizio Finanziario	Monitoraggio annuale entro l'anno Responsabile di settore
		Art. 16, c. 2, d.lgs. n. 33/2013	Costo personale tempo indeterminato	Costo complessivo del personale a tempo indeterminato in servizio, articolato per aree professionali, con particolare riguardo al personale assegnato agli uffici di diretta collaborazione con gli organi di indirizzo politico	Annuale (art. 16, c. 2, d.lgs. n. 33/2013)	PO Servizi Finanziari	Responsabile Servizio Finanziario	Monitoraggio annuale entro l'anno Responsabile di settore
	Personale non a tempo indeterminato	Art. 17, c. 1, d.lgs. n. 33/2013	Personale non a tempo indeterminato (da pubblicare in tabelle)	Personale con rapporto di lavoro non a tempo indeterminato, ivi compreso il personale assegnato agli uffici di diretta collaborazione con gli organi di indirizzo politico	Annuale (art. 17, c. 1, d.lgs. n. 33/2013)	Personale	Affari Generali tramite automatismo del programma fornito dalla ditta SISCOM	Monitoraggio annuale entro l'anno Responsabile di settore
		Art. 17, c. 2, d.lgs. n. 33/2013	Costo del personale non a tempo indeterminato (da pubblicare in tabelle)	Costo complessivo del personale con rapporto di lavoro non a tempo indeterminato, con particolare riguardo al personale assegnato agli uffici di diretta collaborazione con gli organi di indirizzo politico	Trimestrale (art. 17, c. 2, d.lgs. n. 33/2013)	PO Servizi Finanziari	Responsabile Servizio Finanziario	Monitoraggio PNA 2022 semestrale Responsabile di settore
	Tassi di assenza	Art. 16, c. 3, d.lgs. n. 33/2013	Tassi di assenza trimestrali (da pubblicare in tabelle)	Tassi di assenza del personale distinti per uffici di livello dirigenziale	Trimestrale (art. 16, c. 3, d.lgs. n. 33/2013)	Personale	Affari Generali tramite automatismo del programma fornito dalla ditta SISCOM	Monitoraggio annuale entro l'anno Responsabile di settore
	Incarichi conferiti e autorizzati ai dipendenti (dirigenti e non dirigenti)	Art. 18, d.lgs. n. 33/2013 Art. 53, c. 14, d.lgs. n. 165/2001	Incarichi conferiti e autorizzati ai dipendenti (dirigenti e non dirigenti) (da pubblicare in tabelle)	Elenco degli incarichi conferiti o autorizzati a ciascun dipendente (dirigente e non dirigente), con l'indicazione dell'oggetto, della durata e del compenso spettante per ogni incarico	Tempestivo (ex art. 8, d.lgs. n. 33/2013)	Personale	Affari Generali tramite automatismo del programma fornito dalla ditta SISCOM	Monitoraggio annuale entro l'anno Responsabile di settore
	Contrattazione collettiva	Art. 21, c. 1, d.lgs. n. 33/2013 Art. 47, c. 8, d.lgs. n. 165/2001	Contrattazione collettiva	Riferimenti necessari per la consultazione dei contratti e accordi collettivi nazionali ed eventuali interpretazioni autentiche	Tempestivo (ex art. 8, d.lgs. n. 33/2013)	Segretario Comunale	Affari Generali tramite automatismo del programma fornito dalla ditta SISCOM	Monitoraggio annuale entro l'anno Responsabile di settore
	Contrattazione integrativa	Art. 21, c. 2, d.lgs. n. 33/2013	Contratti integrativi	Contratti integrativi stipulati, con la relazione tecnico-finanziaria e quella illustrativa, certificate dagli organi di controllo (collegio dei revisori dei conti, collegio sindacale, uffici centrali di bilancio o analoghi organi previsti dai rispettivi ordinamenti)	Tempestivo (ex art. 8, d.lgs. n. 33/2013)	Segretario Comunale	Affari Generali tramite automatismo del programma fornito dalla ditta SISCOM	Monitoraggio annuale entro l'anno Responsabile di settore
		Art. 21, c. 2, d.lgs. n. 33/2013 Art. 55, c. 4, d.lgs. n. 150/2009	Costi contratti integrativi	Specifiche informazioni sui costi della contrattazione integrativa, certificate dagli organi di controllo interno, trasmesse al Ministero dell'Economia e delle finanze, che predispone, allo scopo, uno specifico modello di rilevazione, d'intesa con la Corte dei conti e con la Presidenza del Consiglio dei Ministri - Dipartimento della funzione pubblica	Annuale (art. 55, c. 4, d.lgs. n. 150/2009)	PO Servizi Finanziari	Affari Generali tramite automatismo del programma fornito dalla ditta SISCOM	Monitoraggio annuale entro l'anno Responsabile di settore

**Sezione 2.3. PIAO 2024 - 2026**  
**SEZIONE "AMMINISTRAZIONE TRASPARENTE" - ELENCO DEGLI OBBLIGHI DI PUBBLICAZIONE \***

Denominazione sotto-sezione livello 1 (Macrofamiglie)	Denominazione sotto-sezione 2 livello (Tipologie di dati)	Riferimento normativo	Denominazione del singolo obbligo	Contenuti dell'obbligo	Aggiornamento	Responsabile elaborazione del dato	Responsabile della pubblicazione del dato	Monitoraggio- Tempistiche e individuazione del soggetto responsabile
OIV		Art. 10, c. 8, lett. c), d.lgs. n. 33/2013	OIV (da pubblicare in tabelle)	Nominativi	Tempestivo (ex art. 8, d.lgs. n. 33/2013)	Affari Generali	Affari Generali tramite automatismo del programma fornito dalla ditta SISCOM	Monitoraggio annuale entro l'anno Responsabile di settore
		Art. 10, c. 8, lett. c), d.lgs. n. 33/2013		Curricula	Tempestivo (ex art. 8, d.lgs. n. 33/2013)	Affari Generali	Affari Generali tramite automatismo del programma fornito dalla ditta SISCOM	Monitoraggio annuale entro l'anno Responsabile di settore
		Par. 14.2, delib. CiVIT n. 12/2013		Compensi	Tempestivo (ex art. 8, d.lgs. n. 33/2013)	PO Servizi Finanziari	Affari Generali tramite automatismo del programma fornito dalla ditta SISCOM	Monitoraggio annuale entro l'anno Responsabile di settore
<b>Bandi di concorso</b>		Art. 19, d.lgs. n. 33/2013	Bandi di concorso (da pubblicare in tabelle)	Bandi di concorso per il reclutamento, a qualsiasi titolo, di personale presso l'amministrazione nonché i criteri di valutazione della Commissione e le tracce delle prove scritte	Tempestivo (ex art. 8, d.lgs. n. 33/2013)	Personale	Affari Generali tramite automatismo del programma fornito dalla ditta SISCOM	Monitoraggio annuale entro l'anno Responsabile di settore
<b>Performance</b>	Sistema di misurazione e valutazione della Performance	Par. 1, delib. CiVIT n. 104/2010	Sistema di misurazione e valutazione della Performance	Sistema di misurazione e valutazione della Performance (art. 7, d.lgs. n. 150/2009)	Tempestivo	Segretario Comunale	Affari Generali tramite automatismo del programma fornito dalla ditta SISCOM	Monitoraggio annuale entro l'anno Responsabile di settore
	Piano della Performance	Art. 10, c. 8, lett. b), d.lgs. n. 33/2013	Piano della Performance/Piano esecutivo di gestione	Piano della Performance (art. 10, d.lgs. 150/2009) Piano esecutivo di gestione (per gli enti locali) (art. 169, c. 3-bis, d.lgs. n. 267/2000)	Tempestivo (ex art. 8, d.lgs. n. 33/2013)	Segretario Comunale	Affari Generali/Finanziario tramite automatismo del programma fornito dalla ditta SISCOM	Monitoraggio annuale entro l'anno Responsabile di settore
	Relazione sulla Performance		Relazione sulla Performance	Relazione sulla Performance (art. 10, d.lgs. 150/2009)	Tempestivo (ex art. 8, d.lgs. n. 33/2013)	Segretario Comunale	Affari Generali/Finanziario tramite automatismo del programma fornito dalla ditta SISCOM	Monitoraggio annuale entro l'anno Responsabile di settore
	Ammontare complessivo dei premi	Art. 20, c. 1, d.lgs. n. 33/2013	Ammontare complessivo dei premi (da pubblicare in tabelle)	Ammontare complessivo dei premi collegati alla performance stanziati	Tempestivo (ex art. 8, d.lgs. n. 33/2013)	Segretario Comunale	Responsabile Servizio Finanziario	Monitoraggio PNA 2022 semestrale Responsabile di settore
				Ammontare dei premi effettivamente distribuiti	Tempestivo (ex art. 8, d.lgs. n. 33/2013)	Segretario Comunale	Responsabile Servizio Finanziario	Monitoraggio PNA 2022 semestrale Responsabile di settore
	Dati relativi ai premi	Art. 20, c. 2, d.lgs. n. 33/2013	Dati relativi ai premi (da pubblicare in tabelle)	Criteri definiti nei sistemi di misurazione e valutazione della performance per l'assegnazione del trattamento accessorio	Tempestivo (ex art. 8, d.lgs. n. 33/2013)	Segretario Comunale	Responsabile Servizio Finanziario	Monitoraggio PNA 2022 semestrale Responsabile di settore
				Distribuzione del trattamento accessorio, in forma aggregata, al fine di dare conto del livello di selettività utilizzato nella distribuzione dei premi e degli incentivi	Tempestivo (ex art. 8, d.lgs. n. 33/2013)	Segretario Comunale	Responsabile Servizio Finanziario	Monitoraggio PNA 2022 semestrale Responsabile di settore
Grado di differenziazione dell'utilizzo della premialità sia per i dirigenti sia per i dipendenti				Tempestivo (ex art. 8, d.lgs. n. 33/2013)	Segretario Comunale	Responsabile Servizio Finanziario	Monitoraggio PNA 2022 semestrale Responsabile di settore	
	Art. 22, c. 1, lett. a), d.lgs. n. 33/2013			Elenco degli enti pubblici, comunque denominati, istituiti, vigilati e finanziati dall'amministrazione ovvero per i quali l'amministrazione abbia il potere di nomina degli amministratori dell'ente, con l'indicazione delle funzioni attribuite e delle attività svolte in favore dell'amministrazione o delle attività di servizio pubblico affidate	Annuale (art. 22, c. 1, d.lgs. n. 33/2013)	PO Servizi Finanziari	Responsabile Servizio Finanziario	Monitoraggio annuale entro l'anno Responsabile di settore
				1) ragione sociale	Annuale (art. 22, c. 1, d.lgs. n. 33/2013)	PO Servizi Finanziari	Responsabile Servizio Finanziario	Monitoraggio annuale entro l'anno Responsabile di settore

**Sezione 2.3. PIAO 2024 - 2026**  
**SEZIONE "AMMINISTRAZIONE TRASPARENTE" - ELENCO DEGLI OBBLIGHI DI PUBBLICAZIONE \***

Denominazione sotto-sezione livello 1 (Macrofamiglie)	Denominazione sotto-sezione 2 livello (Tipologie di dati)	Riferimento normativo	Denominazione del singolo obbligo	Contenuti dell'obbligo	Aggiornamento	Responsabile elaborazione del dato	Responsabile della pubblicazione del dato	Monitoraggio-Tempistiche e individuazione del soggetto responsabile	
Enti pubblici vigilati	Enti pubblici vigilati  (da pubblicare in tabelle)	Art. 22, c. 2, d.lgs. n. 33/2013	2) misura dell'eventuale partecipazione dell'amministrazione	2) misura dell'eventuale partecipazione dell'amministrazione	Annuale (art. 22, c. 1, d.lgs. n. 33/2013)	PO Servizi Finanziari	Responsabile Servizio Finanziario	Monitoraggio annuale entro l'anno Responsabile di settore	
			3) durata dell'impegno	3) durata dell'impegno	Annuale (art. 22, c. 1, d.lgs. n. 33/2013)	PO Servizi Finanziari	Responsabile Servizio Finanziario	Monitoraggio annuale entro l'anno Responsabile di settore	
			4) onere complessivo a qualsiasi titolo gravante per l'anno sul bilancio dell'amministrazione	4) onere complessivo a qualsiasi titolo gravante per l'anno sul bilancio dell'amministrazione	Annuale (art. 22, c. 1, d.lgs. n. 33/2013)	PO Servizi Finanziari	Responsabile Servizio Finanziario	Monitoraggio annuale entro l'anno Responsabile di settore	
			5) numero dei rappresentanti dell'amministrazione negli organi di governo e trattamento economico complessivo a ciascuno di essi spettante (con l'esclusione dei rimborsi per vitto e alloggio)	5) numero dei rappresentanti dell'amministrazione negli organi di governo e trattamento economico complessivo a ciascuno di essi spettante (con l'esclusione dei rimborsi per vitto e alloggio)	Annuale (art. 22, c. 1, d.lgs. n. 33/2013)	PO Servizi Finanziari	Responsabile Servizio Finanziario	Monitoraggio annuale entro l'anno Responsabile di settore	
			6) risultati di bilancio degli ultimi tre esercizi finanziari	6) risultati di bilancio degli ultimi tre esercizi finanziari	Annuale (art. 22, c. 1, d.lgs. n. 33/2013)	PO Servizi Finanziari	Responsabile Servizio Finanziario	Monitoraggio annuale entro l'anno Responsabile di settore	
			7) incarichi di amministratore dell'ente e relativo trattamento economico complessivo (con l'esclusione dei rimborsi per vitto e alloggio)	7) incarichi di amministratore dell'ente e relativo trattamento economico complessivo (con l'esclusione dei rimborsi per vitto e alloggio)	Annuale (art. 22, c. 1, d.lgs. n. 33/2013)	PO Servizi Finanziari	Responsabile Servizio Finanziario	Monitoraggio annuale entro l'anno Responsabile di settore	
			Dichiarazione sulla insussistenza di una delle cause di inconferibilità dell'incarico ( <a href="#">link al sito dell'ente</a> )	Dichiarazione sulla insussistenza di una delle cause di inconferibilità dell'incarico ( <a href="#">link al sito dell'ente</a> )	Tempestivo (art. 20, c. 1, d.lgs. n. 39/2013)	PO Servizi Finanziari	Responsabile Servizio Finanziario	Monitoraggio annuale entro l'anno Responsabile di settore	
	Art. 20, c. 3, d.lgs. n. 39/2013	Dichiarazione sulla insussistenza di una delle cause di incompatibilità al conferimento dell'incarico ( <a href="#">link al sito dell'ente</a> )	Art. 20, c. 3, d.lgs. n. 39/2013	Dichiarazione sulla insussistenza di una delle cause di incompatibilità al conferimento dell'incarico ( <a href="#">link al sito dell'ente</a> )	Annuale (art. 20, c. 2, d.lgs. n. 39/2013)	PO Servizi Finanziari	Responsabile Servizio Finanziario	Monitoraggio annuale entro l'anno Responsabile di settore	
	Art. 22, c. 3, d.lgs. n. 33/2013	Collegamento con i siti istituzionali degli enti pubblici vigilati	Art. 22, c. 3, d.lgs. n. 33/2013	Collegamento con i siti istituzionali degli enti pubblici vigilati	Annuale (art. 22, c. 1, d.lgs. n. 33/2013)	PO Servizi Finanziari	Responsabile Servizio Finanziario	Monitoraggio annuale entro l'anno Responsabile di settore	
	Enti controllati	Società partecipate	Art. 22, c. 1, lett. b), d.lgs. n. 33/2013	Elenco delle società di cui l'amministrazione detiene direttamente quote di partecipazione anche minoritaria, con l'indicazione dell'entità, delle funzioni attribuite e delle attività svolte in favore dell'amministrazione o delle attività di servizio pubblico affidate, ad esclusione delle società, partecipate da amministrazioni pubbliche, con azioni quotate in mercati regolamentati italiani o di altri paesi dell'Unione europea, e loro controllate. (art. 22, c. 6, d.lgs. n. 33/2013)	Elenco delle società di cui l'amministrazione detiene direttamente quote di partecipazione anche minoritaria, con l'indicazione dell'entità, delle funzioni attribuite e delle attività svolte in favore dell'amministrazione o delle attività di servizio pubblico affidate, ad esclusione delle società, partecipate da amministrazioni pubbliche, con azioni quotate in mercati regolamentati italiani o di altri paesi dell'Unione europea, e loro controllate. (art. 22, c. 6, d.lgs. n. 33/2013)	Annuale (art. 22, c. 1, d.lgs. n. 33/2013)	PO Servizi Finanziari	Responsabile Servizio Finanziario	Monitoraggio annuale entro l'anno Responsabile di settore
			Art. 22, c. 2, d.lgs. n. 33/2013	1) ragione sociale	1) ragione sociale	Annuale (art. 22, c. 1, d.lgs. n. 33/2013)	PO Servizi Finanziari	Responsabile Servizio Finanziario	Monitoraggio annuale entro l'anno Responsabile di settore
				2) misura dell'eventuale partecipazione dell'amministrazione	2) misura dell'eventuale partecipazione dell'amministrazione	Annuale (art. 22, c. 1, d.lgs. n. 33/2013)	PO Servizi Finanziari	Responsabile Servizio Finanziario	Monitoraggio annuale entro l'anno Responsabile di settore
				3) durata dell'impegno	3) durata dell'impegno	Annuale (art. 22, c. 1, d.lgs. n. 33/2013)	PO Servizi Finanziari	Responsabile Servizio Finanziario	Monitoraggio annuale entro l'anno Responsabile di settore
				4) onere complessivo a qualsiasi titolo gravante per l'anno sul bilancio dell'amministrazione	4) onere complessivo a qualsiasi titolo gravante per l'anno sul bilancio dell'amministrazione	Annuale (art. 22, c. 1, d.lgs. n. 33/2013)	PO Servizi Finanziari	Responsabile Servizio Finanziario	Monitoraggio annuale entro l'anno Responsabile di settore
5) numero dei rappresentanti dell'amministrazione negli organi di governo e trattamento economico complessivo a ciascuno di essi spettante				5) numero dei rappresentanti dell'amministrazione negli organi di governo e trattamento economico complessivo a ciascuno di essi spettante	Annuale (art. 22, c. 1, d.lgs. n. 33/2013)	PO Servizi Finanziari	Responsabile Servizio Finanziario	Monitoraggio annuale entro l'anno Responsabile di settore	
6) risultati di bilancio degli ultimi tre esercizi finanziari				6) risultati di bilancio degli ultimi tre esercizi finanziari	Annuale (art. 22, c. 1, d.lgs. n. 33/2013)	PO Servizi Finanziari	Responsabile Servizio Finanziario	Monitoraggio annuale entro l'anno Responsabile di settore	
7) incarichi di amministratore della società e relativo trattamento economico complessivo				7) incarichi di amministratore della società e relativo trattamento economico complessivo	Annuale (art. 22, c. 1, d.lgs. n. 33/2013)	PO Servizi Finanziari	Responsabile Servizio Finanziario	Monitoraggio annuale entro l'anno Responsabile di settore	
Art. 20, c. 3, d.lgs. n. 39/2013	Dichiarazione sulla insussistenza di una delle cause di inconferibilità dell'incarico ( <a href="#">link al sito dell'ente</a> )	Art. 20, c. 3, d.lgs. n. 39/2013	Dichiarazione sulla insussistenza di una delle cause di inconferibilità dell'incarico ( <a href="#">link al sito dell'ente</a> )	Tempestivo (art. 20, c. 1, d.lgs. n. 39/2013)	PO Servizi Finanziari	Responsabile Servizio Finanziario	Monitoraggio annuale entro l'anno Responsabile di settore		

**Sezione 2.3. PIAO 2024 - 2026**  
**SEZIONE "AMMINISTRAZIONE TRASPARENTE" - ELENCO DEGLI OBBLIGHI DI PUBBLICAZIONE \***

Denominazione sotto-sezione livello 1 (Macrofamiglie)	Denominazione sotto-sezione 2 livello (Tipologie di dati)	Riferimento normativo	Denominazione del singolo obbligo	Contenuti dell'obbligo	Aggiornamento	Responsabile elaborazione del dato	Responsabile della pubblicazione del dato	Monitoraggio- Tempistiche e individuazione del soggetto responsabile		
		Art. 20, c. 3, d.lgs. n. 39/2014		Dichiarazione sulla insussistenza di una delle cause di incompatibilità al conferimento dell'incarico ( <a href="#">link al sito dell'ente</a> )	Annuale (art. 20, c. 2, d.lgs. n. 39/2013)	PO Servizi Finanziari	Responsabile Servizio Finanziario	Monitoraggio annuale entro l'anno Responsabile di settore		
		Art. 22, c. 3, d.lgs. n. 33/2013		Collegamento con i siti istituzionali delle società partecipate	Annuale (art. 22, c. 1, d.lgs. n. 33/2013)	PO Servizi Finanziari	Responsabile Servizio Finanziario	Monitoraggio annuale entro l'anno Responsabile di settore		
		Art. 22, c. 1, lett. d-bis, d.lgs. n. 33/2013	Provvedimenti	Provvedimenti in materia di costituzione di società a partecipazione pubblica, acquisto di partecipazioni in società già costituite, gestione delle partecipazioni pubbliche, alienazione di partecipazioni sociali, quotazione di società a controllo pubblico in mercati regolamentati e razionalizzazione periodica delle partecipazioni pubbliche, previsti dal decreto legislativo adottato ai sensi dell'articolo 18 della legge 7 agosto 2015, n. 124 (art. 20 d.lgs 175/2016)	Tempestivo (ex art. 8, d.lgs. n. 33/2013)	PO Servizi Finanziari	Responsabile Servizio Finanziario	Monitoraggio annuale entro l'anno Responsabile di settore		
					Art. 19, c. 7, d.lgs. n. 175/2016	Provvedimenti con cui le amministrazioni pubbliche socie fissano obiettivi specifici, annuali e pluriennali, sul complesso delle spese di funzionamento, ivi comprese quelle per il personale, delle società controllate	Tempestivo (ex art. 8, d.lgs. n. 33/2013)	PO Servizi Finanziari	Responsabile Servizio Finanziario	Monitoraggio annuale entro l'anno Responsabile di settore
					Provvedimenti con cui le società a controllo pubblico garantiscono il concreto perseguimento degli obiettivi specifici, annuali e pluriennali, sul complesso delle spese di funzionamento	Tempestivo (ex art. 8, d.lgs. n. 33/2013)	PO Servizi Finanziari	Responsabile Servizio Finanziario	Monitoraggio annuale entro l'anno Responsabile di settore	
	Enti di diritto privato controllati	Art. 22, c. 1, lett. c), d.lgs. n. 33/2013	Enti di diritto privato controllati (da pubblicare in tabelle)	Elenco degli enti di diritto privato, comunque denominati, in controllo dell'amministrazione, con l'indicazione delle funzioni attribuite e delle attività svolte in favore dell'amministrazione o delle attività di servizio pubblico affidate	Annuale (art. 22, c. 1, d.lgs. n. 33/2013)	PO Servizi Finanziari	Responsabile Servizio Finanziario	Monitoraggio annuale entro l'anno Responsabile di settore		
				1) ragione sociale	Annuale (art. 22, c. 1, d.lgs. n. 33/2013)	PO Servizi Finanziari	Responsabile Servizio Finanziario	Monitoraggio annuale entro l'anno Responsabile di settore		
				2) misura dell'eventuale partecipazione dell'amministrazione	Annuale (art. 22, c. 1, d.lgs. n. 33/2013)	PO Servizi Finanziari	Responsabile Servizio Finanziario	Monitoraggio annuale entro l'anno Responsabile di settore		
				3) durata dell'impegno	Annuale (art. 22, c. 1, d.lgs. n. 33/2013)	PO Servizi Finanziari	Responsabile Servizio Finanziario	Monitoraggio annuale entro l'anno Responsabile di settore		
				4) onere complessivo a qualsiasi titolo gravante per l'anno sul bilancio dell'amministrazione	Annuale (art. 22, c. 1, d.lgs. n. 33/2013)	PO Servizi Finanziari	Responsabile Servizio Finanziario	Monitoraggio annuale entro l'anno Responsabile di settore		
				5) numero dei rappresentanti dell'amministrazione negli organi di governo e trattamento economico complessivo a ciascuno di essi spettante	Annuale (art. 22, c. 1, d.lgs. n. 33/2013)	PO Servizi Finanziari	Responsabile Servizio Finanziario	Monitoraggio annuale entro l'anno Responsabile di settore		
				6) risultati di bilancio degli ultimi tre esercizi finanziari	Annuale (art. 22, c. 1, d.lgs. n. 33/2013)	PO Servizi Finanziari	Responsabile Servizio Finanziario	Monitoraggio annuale entro l'anno Responsabile di settore		
				7) incarichi di amministratore dell'ente e relativo trattamento economico complessivo	Annuale (art. 22, c. 1, d.lgs. n. 33/2013)	PO Servizi Finanziari	Responsabile Servizio Finanziario	Monitoraggio annuale entro l'anno Responsabile di settore		
	Art. 20, c. 3, d.lgs. n. 39/2013		Dichiarazione sulla insussistenza di una delle cause di inconferibilità dell'incarico ( <a href="#">link al sito dell'ente</a> )	Tempestivo (art. 20, c. 1, d.lgs. n. 39/2013)	PO Servizi Finanziari	Responsabile Servizio Finanziario	Monitoraggio annuale entro l'anno Responsabile di settore			
			Dichiarazione sulla insussistenza di una delle cause di incompatibilità al conferimento dell'incarico ( <a href="#">link al sito dell'ente</a> )	Annuale (art. 20, c. 2, d.lgs. n. 39/2013)	PO Servizi Finanziari	Responsabile Servizio Finanziario	Monitoraggio annuale entro l'anno Responsabile di settore			
			Collegamento con i siti istituzionali degli enti di diritto privato controllati	Annuale (art. 22, c. 1, d.lgs. n. 33/2013)	PO Servizi Finanziari	Responsabile Servizio Finanziario	Monitoraggio annuale entro l'anno Responsabile di settore			
Rappresentazione grafica	Art. 22, c. 1, lett. d), d.lgs. n. 33/2013	Rappresentazione grafica	Una o più rappresentazioni grafiche che evidenziano i rapporti tra l'amministrazione e gli enti pubblici vigilati, le società partecipate, gli enti di diritto privato controllati	Annuale (art. 22, c. 1, d.lgs. n. 33/2013)	PO Servizi Finanziari	Responsabile Servizio Finanziario	Monitoraggio annuale entro l'anno Responsabile di settore			

**Sezione 2.3. PIAO 2024 - 2026**  
**SEZIONE "AMMINISTRAZIONE TRASPARENTE" - ELENCO DEGLI OBBLIGHI DI PUBBLICAZIONE \***

Denominazione sotto-sezione livello 1 (Macrofamiglie)	Denominazione sotto-sezione 2 livello (Tipologie di dati)	Riferimento normativo	Denominazione del singolo obbligo	Contenuti dell'obbligo	Aggiornamento	Responsabile elaborazione del dato	Responsabile della pubblicazione del dato	Monitoraggio- Tempistiche e individuazione del soggetto responsabile
<b>Attività e procedimenti</b>	Tipologie di procedimento	Art. 35, c. 1, lett. a), d.lgs. n. 33/2013	Tipologie di procedimento (da pubblicare in tabelle)	1) breve descrizione del procedimento con indicazione di tutti i riferimenti normativi utili	Tempestivo (ex art. 8, d.lgs. n. 33/2013)	Tutti gli uffici	Tutti gli uffici tramite automatismo del programma fornito dalla ditta SISCOM	Monitoraggio annuale entro l'anno Responsabile di settore
		Art. 35, c. 1, lett. b), d.lgs. n. 33/2013		2) unità organizzative responsabili dell'istruttoria	Tempestivo (ex art. 8, d.lgs. n. 33/2013)	Tutti gli uffici	Tutti gli uffici tramite automatismo del programma fornito dalla ditta SISCOM	Monitoraggio annuale entro l'anno Responsabile di settore
		Art. 35, c. 1, lett. c), d.lgs. n. 33/2013		3) l'ufficio del procedimento, unitamente ai recapiti telefonici e alla casella di posta elettronica istituzionale	Tempestivo (ex art. 8, d.lgs. n. 33/2013)	Tutti gli uffici	Tutti gli uffici tramite automatismo del programma fornito dalla ditta SISCOM	Monitoraggio annuale entro l'anno Responsabile di settore
		Art. 35, c. 1, lett. c), d.lgs. n. 33/2013		4) ove diverso, l'ufficio competente all'adozione del provvedimento finale, con l'indicazione del nome del responsabile dell'ufficio unitamente ai rispettivi recapiti telefonici e alla casella di posta elettronica istituzionale	Tempestivo (ex art. 8, d.lgs. n. 33/2013)	Tutti gli uffici	Tutti gli uffici tramite automatismo del programma fornito dalla ditta SISCOM	Monitoraggio annuale entro l'anno Responsabile di settore
		Art. 35, c. 1, lett. e), d.lgs. n. 33/2013		5) modalità con le quali gli interessati possono ottenere le informazioni relative ai procedimenti in corso che li riguardano	Tempestivo (ex art. 8, d.lgs. n. 33/2013)	Tutti gli uffici	Tutti gli uffici tramite automatismo del programma fornito dalla ditta SISCOM	Monitoraggio annuale entro l'anno Responsabile di settore
		Art. 35, c. 1, lett. f), d.lgs. n. 33/2013		6) termine fissato in sede di disciplina normativa del procedimento per la conclusione con l'adozione di un provvedimento espresso e ogni altro termine procedimentale rilevante	Tempestivo (ex art. 8, d.lgs. n. 33/2013)	Tutti gli uffici	Tutti gli uffici tramite automatismo del programma fornito dalla ditta SISCOM	Monitoraggio annuale entro l'anno Responsabile di settore
		Art. 35, c. 1, lett. g), d.lgs. n. 33/2013		7) procedimenti per i quali il provvedimento dell'amministrazione può essere sostituito da una dichiarazione dell'interessato ovvero il procedimento può concludersi con il silenzio-assenso dell'amministrazione	Tempestivo (ex art. 8, d.lgs. n. 33/2013)	Tutti gli uffici	Tutti gli uffici tramite automatismo del programma fornito dalla ditta SISCOM	Monitoraggio annuale entro l'anno Responsabile di settore
		Art. 35, c. 1, lett. h), d.lgs. n. 33/2013		8) strumenti di tutela amministrativa e giurisdizionale, riconosciuti dalla legge in favore dell'interessato, nel corso del procedimento nei confronti del provvedimento finale ovvero nei casi di adozione del provvedimento oltre il termine predeterminato per la sua conclusione e i modi per attivarli	Tempestivo (ex art. 8, d.lgs. n. 33/2013)	Tutti gli uffici	Tutti gli uffici tramite automatismo del programma fornito dalla ditta SISCOM	Monitoraggio annuale entro l'anno Responsabile di settore
		Art. 35, c. 1, lett. i), d.lgs. n. 33/2013		9) <i>link</i> di accesso al servizio on line, ove sia già disponibile in rete, o tempi previsti per la sua attivazione	Tempestivo (ex art. 8, d.lgs. n. 33/2013)	Tutti gli uffici	Tutti gli uffici tramite automatismo del programma fornito dalla ditta SISCOM	Monitoraggio annuale entro l'anno Responsabile di settore
		Art. 35, c. 1, lett. l), d.lgs. n. 33/2013		10) modalità per l'effettuazione dei pagamenti eventualmente necessari, con i codici IBAN identificativi del conto di pagamento, ovvero di imputazione del versamento in Tesoreria, tramite i quali i soggetti versanti possono effettuare i pagamenti mediante bonifico bancario o postale, ovvero gli identificativi del conto corrente postale sul quale i soggetti versanti possono effettuare i pagamenti mediante bollettino postale, nonchè i codici identificativi del pagamento da indicare obbligatoriamente per il versamento	Tempestivo (ex art. 8, d.lgs. n. 33/2013)	Tutti gli uffici	Tutti gli uffici tramite automatismo del programma fornito dalla ditta SISCOM	Monitoraggio annuale entro l'anno Responsabile di settore
		Art. 35, c. 1, lett. m), d.lgs. n. 33/2013		11) nome del soggetto a cui è attribuito, in caso di inerzia, il potere sostitutivo, nonchè modalità per attivare tale potere, con indicazione dei recapiti telefonici e delle caselle di posta elettronica istituzionale	Tempestivo (ex art. 8, d.lgs. n. 33/2013)	Tutti gli uffici	Tutti gli uffici tramite automatismo del programma fornito dalla ditta SISCOM	Monitoraggio annuale entro l'anno Responsabile di settore
		Art. 35, c. 1, lett. d), d.lgs. n. 33/2013		1) atti e documenti da allegare all'istanza e modulistica necessaria, compresi i fac-simile per le autocertificazioni	Tempestivo (ex art. 8, d.lgs. n. 33/2013)	Tutti gli uffici	Tutti gli uffici tramite automatismo del programma fornito dalla ditta SISCOM	Monitoraggio annuale entro l'anno Responsabile di settore
		Art. 35, c. 1, lett. d), d.lgs. n. 33/2013 e Art. 1, c. 29, l. 190/2012		2) uffici ai quali rivolgersi per informazioni, orari e modalità di accesso con indicazione degli indirizzi, recapiti telefonici e caselle di posta elettronica istituzionale a cui presentare le istanze	Tempestivo (ex art. 8, d.lgs. n. 33/2013)	Tutti gli uffici	Tutti gli uffici tramite automatismo del programma fornito dalla ditta SISCOM	Monitoraggio annuale entro l'anno Responsabile di settore

**Sezione 2.3. PIAO 2024 - 2026**  
**SEZIONE "AMMINISTRAZIONE TRASPARENTE" - ELENCO DEGLI OBBLIGHI DI PUBBLICAZIONE \***

Denominazione sotto-sezione livello 1 (Macrofamiglie)	Denominazione sotto-sezione 2 livello (Tipologie di dati)	Riferimento normativo	Denominazione del singolo obbligo	Contenuti dell'obbligo	Aggiornamento	Responsabile elaborazione del dato	Responsabile della pubblicazione del dato	Monitoraggio- Tempistiche e individuazione del soggetto responsabile
	Dichiarazioni sostitutive e acquisizione d'ufficio dei dati	Art. 35, c. 3, d.lgs. n. 33/2013	Recapiti dell'ufficio responsabile	Recapiti telefonici e casella di posta elettronica istituzionale dell'ufficio responsabile per le attività volte a gestire, garantire e verificare la trasmissione dei dati o l'accesso diretto degli stessi da parte delle amministrazioni procedenti all'acquisizione d'ufficio dei dati e allo svolgimento dei controlli sulle dichiarazioni sostitutive	Tempestivo (ex art. 8, d.lgs. n. 33/2013)	Tutti gli uffici	Tutti gli uffici tramite automatismo del programma fornito dalla ditta SISCOM	Monitoraggio annuale entro l'anno Responsabile di settore
<b>Provvedimenti</b>	Provvedimenti organi indirizzo politico	Art. 23, c. 1, d.lgs. n. 33/2013 /Art. 1, co. 16 della l. n. 190/2012	Provvedimenti organi indirizzo politico	Elenco dei provvedimenti, con particolare riferimento ai provvedimenti finali dei procedimenti di: scelta del contraente per l'affidamento di lavori, forniture e servizi, anche con riferimento alla modalità di selezione prescelta ( <i>link</i> alla sotto-sezione "bandi di gara e contratti"); accordi stipulati dall'amministrazione con soggetti privati o con altre amministrazioni pubbliche.	Semestrale (art. 23, c. 1, d.lgs. n. 33/2013)	Tutti gli uffici	Tutti gli uffici tramite automatismo del programma fornito dalla ditta SISCOM	Monitoraggio annuale entro l'anno Responsabile di settore
	Provvedimenti organi indirizzo politico	Art. 23, c. 1, d.lgs. n. 33/2013 /Art. 1, co. 16 della l. n. 190/2012	Provvedimenti organi indirizzo politico	Elenco dei provvedimenti, con particolare riferimento ai provvedimenti finali dei procedimenti di: autorizzazione o concessione; concorsi e prove selettive per l'assunzione del personale e progressioni di carriera.	Dati non più soggetti a pubblicazione obbligatoria ai sensi del d.lgs. 97/2016			
	Provvedimenti dirigenti amministrativi	Art. 23, c. 1, d.lgs. n. 33/2013 /Art. 1, co. 16 della l. n. 190/2012	Provvedimenti dirigenti amministrativi	Elenco dei provvedimenti, con particolare riferimento ai provvedimenti finali dei procedimenti di: scelta del contraente per l'affidamento di lavori, forniture e servizi, anche con riferimento alla modalità di selezione prescelta ( <i>link</i> alla sotto-sezione "bandi di gara e contratti"); accordi stipulati dall'amministrazione con soggetti privati o con altre amministrazioni pubbliche.	Semestrale (art. 23, c. 1, d.lgs. n. 33/2013)	Tutti gli uffici	Tutti gli uffici tramite automatismo del programma fornito dalla ditta SISCOM	Monitoraggio annuale entro l'anno Responsabile di settore
	Provvedimenti dirigenti amministrativi	Art. 23, c. 1, d.lgs. n. 33/2013 /Art. 1, co. 16 della l. n. 190/2012	Provvedimenti dirigenti amministrativi	Elenco dei provvedimenti, con particolare riferimento ai provvedimenti finali dei procedimenti di: autorizzazione o concessione; concorsi e prove selettive per l'assunzione del personale e progressioni di carriera.	Dati non più soggetti a pubblicazione obbligatoria ai sensi del d.lgs. 97/2016			
<b>Controlli sulle imprese</b>		Art. 25, c. 1, lett. a), d.lgs. n. 33/2013	Tipologie di controllo	Elenco delle tipologie di controllo a cui sono assoggettate le imprese in ragione della dimensione e del settore di attività, con l'indicazione per ciascuna di esse dei criteri e delle relative modalità di svolgimento	Dati non più soggetti a pubblicazione obbligatoria ai sensi del d.lgs. 97/2016			
		Art. 25, c. 1, lett. b), d.lgs. n. 33/2013	Obblighi e adempimenti	Elenco degli obblighi e degli adempimenti oggetto delle attività di controllo che le imprese sono tenute a rispettare per ottemperare alle disposizioni normative				
<p><b><u>All. 1) Delibera ANAC 264 del 20.6.2023, come modificato con delibera 601 del 19 dicembre 2023</u></b>  <b><u>ATTI E DOCUMENTI DA PUBBLICARE IN "AMMINISTRAZIONE TRASPARENTE" SOTTOSEZIONE "BANDI DI GARA E CONTRATTI"</u></b>  <b><u>Ove gli atti e i documenti siano già pubblicati sulle piattaforme di approvvigionamento digitale, ai sensi e nel rispetto dei termini e dei criteri di qualità delle informazioni stabiliti dal d.lgs. 33/2013 (artt. 6 e 8, co. 3), è sufficiente che in AT venga indicato il link alla piattaforma in modo da consentire a chiunque la visione dei suddetti atti e documenti</u></b></p>								
<b><u>ATTI E DOCUMENTI DI CARATTERE GENERALE RIFERITI A TUTTE LE PROCEDURE</u></b>								
	Art. 30, d.lgs. 36/2023 Uso di procedure automatizzate nel ciclo di vita dei contratti pubblici			Elenco delle soluzioni tecnologiche adottate dalle SA e enti concedenti per l'automatizzazione delle proprie attività.	Una tantum con aggiornamento tempestivo in caso di modifiche	Il presente adempimento non trova applicazione		
	ALLEGATO I.5 al d.lgs. 36/2023 Elementi per la programmazione dei lavori e dei servizi. Schemi tipo (art. 4, co. 3)			Avviso finalizzato ad acquisire le manifestazioni di interesse degli operatori economici in ordine ai lavori di possibile completamento di opere incompiute nonché alla gestione delle stesse  NB: Ove l'avviso è pubblicato nella apposita sezione del portale web del Ministero delle infrastrutture e dei trasporti, la pubblicazione in AT è assicurata mediante link al portale MIT	Tempestivo	Responsabile Servizio Tecnico	Ufficio Tecnico tramite automatismo del programma fornito dalla ditta SISCOM	Monitoraggio PNA 2022 semestrale Responsabile di settore



**Sezione 2.3. PIAO 2024 - 2026**  
**SEZIONE "AMMINISTRAZIONE TRASPARENTE" - ELENCO DEGLI OBBLIGHI DI PUBBLICAZIONE \***

Denominazione sotto-sezione livello 1 (Macrofamiglie)	Denominazione sotto-sezione 2 livello (Tipologie di dati)	Riferimento normativo	Denominazione del singolo obbligo	Contenuti dell'obbligo	Aggiornamento	Responsabile elaborazione del dato	Responsabile della pubblicazione del dato	Monitoraggio- Tempistiche e individuazione del soggetto responsabile
		ALLEGATO I.5 al d.lgs. 36/2023 Elementi per la programmazione dei lavori e dei servizi. Schemi tipo (art. 5, co. 8; art. 7, co. 4)		Comunicazione circa la mancata redazione del programma triennale dei lavori pubblici, per assenza di lavori  Comunicazione circa la mancata redazione del programma triennale degli acquisti di forniture e servizi, per assenza di acquisti di forniture e servizi.	Tempestivo	Responsabile Servizio Tecnico - PO Servizi Finanziari	Ufficio Tecnico e Servizio Finanziario	Monitoraggio PNA 2022 semestrale Responsabile di settore
		Art. 168, d.lgs. 36/2023 Procedure di gara con sistemi di qualificazione		Atti recanti norme, criteri oggettivi per il funzionamento del sistema di qualificazione, l'eventuale aggiornamento periodico dello stesso e durata, criteri soggettivi (requisiti relativi alle capacità economiche, finanziarie, tecniche e professionali) per l'iscrizione al sistema.	Tempestivo	RUP	Ufficio Tecnico tramite automatismo del programma fornito dalla ditta SISCOM	Monitoraggio PNA 2022 semestrale Responsabile di settore
		Art. 11, co. 2-quater, l. n. 3/2003, introdotto dall'art. 41, co. 1, d.l. n. 76/2020 Dati e informazioni sui progetti di investimento pubblico		<u>Obbligo previsto per i soggetti titolari di progetti di investimento pubblico.</u>  Elenco annuale dei progetti finanziati, con indicazione del CUP, importo totale del finanziamento, le fonti finanziarie, la data di avvio del progetto e lo stato di attuazione finanziario e procedurale	Annuale	Responsabile Servizio Tecnico - PO Servizi Finanziari	Ufficio Tecnico e Servizio Finanziario	Monitoraggio PNA 2022 semestrale Responsabile di settore
<b><u>PER OGNI SINGOLA PROCEDURA DI AFFIDAMENTO INSERIRE IL LINK ALLA BDNCP CONTENENTE I DATI E LE INFORMAZIONI COMUNICATI DALLA S.A. E PUBBLICATI DA ANAC AI SENSI DELLA DELIBERA N. 261/2023</u></b>					Tempestivo	Responsabile Servizio Tecnico	Ufficio Tecnico tramite automatismo del programma fornito dalla ditta SISCOM	Monitoraggio PNA 2022 semestrale Responsabile di settore
<b><u>PER CIASCUNA PROCEDURA SONO PUBBLICATI INOLTRE I SEGUENTI ATTI E DOCUMENTI</u></b>								
<b>Bandi di gara e contratti</b>		<b>Pubblicazione</b>	Art. 40, co. 3 e co. 5, d.lgs. 36/2023 Dibattito pubblico (da intendersi riferito a quello facoltativo)  Allegato I.6 al d.lgs. 36/2023 Dibattito pubblico obbligatorio	1) Relazione sul progetto dell'opera (art. 40, co. 3 codice e art. 5, co. 1, lett. a) e b) allegato) 2) Relazione conclusiva redatta dal responsabile del dibattito (con i contenuti specificati dall'art. 40, co. 5 codice e art. 7, co. 1 dell'allegato) 3) Documento conclusivo redatto dalla SA sulla base della relazione conclusiva del responsabile (solo per il dibattito pubblico obbligatorio) ai sensi dell'art. 7, co. 2 dell'allegato  Per il dibattito pubblico obbligatorio, la pubblicazione dei documenti di cui ai nn. 2 e 3, è prevista sia per le SA sia per le amministrazioni locali interessate dall'intervento	Tempestivo	Responsabile Servizio Tecnico	Ufficio Tecnico tramite automatismo del programma fornito dalla ditta SISCOM	Monitoraggio PNA 2022 semestrale Responsabile di settore
			Art. 82, d.lgs. 36/2023 Documenti di gara Art. 85, co. 4, d.lgs. 36/2023 Pubblicazione a livello nazionale (cfr. anche l'Allegato II.7)	Documenti di gara. Che comprendono, almeno: Delibera a contrarre Bando/avviso di gara/lettera di invito Disciplinare di gara Capitolato speciale Condizioni contrattuali proposte	Tempestivo	Responsabile Servizio Tecnico - PO Servizi Finanziari	Ufficio Tecnico e Servizio Finanziario	Monitoraggio PNA 2022 semestrale Responsabile di settore
			Art. 28, d.lgs. 36/2023 Trasparenza dei contratti pubblici	Composizione delle commissioni giudicatrici e CV dei componenti	Tempestivo	Tutti gli uffici	Tutti gli uffici tramite automatismo del programma fornito dalla ditta SISCOM	Monitoraggio PNA 2022 semestrale Responsabile di settore

**Sezione 2.3. PIAO 2024 - 2026**  
**SEZIONE "AMMINISTRAZIONE TRASPARENTE" - ELENCO DEGLI OBBLIGHI DI PUBBLICAZIONE \***

Denominazione sotto-sezione livello 1 (Macrofamiglie)	Denominazione sotto-sezione 2 livello (Tipologie di dati)	Riferimento normativo	Denominazione del singolo obbligo	Contenuti dell'obbligo	Aggiornamento	Responsabile elaborazione del dato	Responsabile della pubblicazione del dato	Monitoraggio- Tempistiche e individuazione del soggetto responsabile
		<b>Affidamento</b>	Art. 47, co. 2, e 9 d.l. 77/2021, convertito con modificazioni dalla l. 108/2021  D.P.C.M. 20 giugno 2023 recante Linee guida volte a favorire le pari opportunità generazionali e di genere, nonché l'inclusione lavorativa delle persone con disabilità nei contratti riservati (art. 1, co. 8, allegato II.3, d.lgs. 36/2023 )	<u>Pari opportunità e inclusione lavorativa nei contratti pubblici PNRR e PNC e nei contratti riservati:</u>  Copia dell'ultimo rapporto sulla situazione del personale maschile e femminile redatto dall'operatore economico, tenuto alla sua redazione ai sensi dell'art. 46, decreto legislativo 11 aprile 2006, n. 198 (operatori economici che occupano oltre 50 dipendenti). Il documento è prodotto, a pena di esclusione, al momento della presentazione della domanda di partecipazione o dell'offerta		Tutti gli uffici	Tutti gli uffici tramite automatismo del programma fornito dalla ditta SISCOM	Monitoraggio PNA 2022 semestrale Responsabile di settore
			Art. 10, co. 5; art. 14, co. 3; art. 17, co. 2; art. 24; art. 30, co. 2; art. 31, co. 1 e 2; D.lgs. 201/2022 Riordino della disciplina dei servizi pubblici locali di rilevanza economica	<u>Procedure di affidamento dei servizi pubblici locali:</u>  1) deliberazione di istituzione del servizio pubblico locale (art. 10, co. 5); 2) relazione contenente la valutazione finalizzata alla scelta della modalità di gestione (art. 14, co. 3); 3) Deliberazione di affidamento del servizio a società in house (art. 17, co. 2) per affidamenti sopra soglia del servizio pubblico locale, compresi quelli nei settori del trasporto pubblico locale e dei servizi di distribuzione di energia elettrica e gas naturale; 4) contratto di servizio sottoscritto dalle parti che definisce gli obblighi di servizio pubblico e le condizioni economiche del rapporto (artt. 24 e 31 co. 2); 5) relazione periodica contenente le verifiche periodiche sulla situazione gestionale (art. 30, co. 2)	Tempestivo	PO Servizi Finanziari	Responsabile Servizio Finanziario	Monitoraggio PNA 2022 semestrale Responsabile di settore
		<b>Esecutiva</b>	Art. 215 e ss. e All. V.2, d.lgs 36/2023 Collegio consultivo tecnico	Composizione del Collegio consultivo tecnici (nominativi) CV dei componenti	Tempestivo	Tutti gli uffici	Tutti gli uffici tramite automatismo del programma fornito dalla ditta SISCOM	Monitoraggio PNA 2022 semestrale Responsabile di settore
			Art. 47, co. 3, co. 3-bis, co. 9, l. 77/2021 convertito con modificazioni dalla l. 108/2021  Pari opportunità e inclusione lavorativa nei contratti pubblici PNRR e PNC e nei contratti riservati  D.P.C.M. 20 giugno 2023 recante Linee guida volte a favorire le pari opportunità generazionali e di genere, nonché l'inclusione lavorativa delle persone con disabilità nei contratti riservati (art. 1, co. 8, allegato II.3, d.lgs. 36/2023)	<u>Pari opportunità e inclusione lavorativa nei contratti pubblici PNRR e PNC e nei contratti riservati:</u>  1) Relazione di genere sulla situazione del personale maschile e femminile consegnata, entro sei mesi dalla conclusione del contratto, alla stazione appaltante/ente concedente dagli operatori economici che occupano un numero pari o superiore a quindici dipendenti  2) Certificazione di cui all'art. 17 della legge 12 marzo 1999, n. 68 e della relazione relativa all'assolvimento degli obblighi di cui alla medesima legge e alle eventuali sanzioni e provvedimenti disposti a carico dell'operatore economico nel triennio antecedente la data di scadenza della presentazione delle offerte e consegnate alla stazione appaltante/ente concedente entro sei mesi dalla conclusione del contratto (per gli operatori economici che occupano un numero pari o superiore a quindici dipendenti)	Tempestivo	Tutti gli uffici	Tutti gli uffici tramite automatismo del programma fornito dalla ditta SISCOM	Monitoraggio PNA 2022 semestrale Responsabile di settore
		<b>Sponsorizzazioni</b>	Art. 134, co. 4, d.lgs. 36/2023 Contratti gratuiti e forme speciali di partenariato	Affidamento di contratti di sponsorizzazione di lavori, servizi o forniture per importi superiori a quarantamila euro: 1) avviso con il quale si rende nota la ricerca di sponsor per specifici interventi, ovvero si comunica l'avvenuto ricevimento di una proposta di sponsorizzazione, con sintetica indicazione del contenuto del contratto proposto.	Tempestivo	Tutti gli uffici	Tutti gli uffici tramite automatismo del programma fornito dalla ditta SISCOM	Monitoraggio PNA 2022 semestrale Responsabile di settore

**Sezione 2.3. PIAO 2024 - 2026**  
**SEZIONE "AMMINISTRAZIONE TRASPARENTE" - ELENCO DEGLI OBBLIGHI DI PUBBLICAZIONE \***

Denominazione sotto-sezione livello 1 (Macrofamiglie)	Denominazione sotto-sezione 2 livello (Tipologie di dati)	Riferimento normativo	Denominazione del singolo obbligo	Contenuti dell'obbligo	Aggiornamento	Responsabile elaborazione del dato	Responsabile della pubblicazione del dato	Monitoraggio-Tempistiche e individuazione del soggetto responsabile	
		<b>Procedure di somma urgenza e di protezione civile</b>	Art. 140, d.lgs. 36/2023 Comunicato del Presidente ANAC del 19 settembre 2023	Atti e documenti relativi agli affidamenti di somma urgenza a prescindere dall'importo di affidamento. In particolare: 1) verbale di somma urgenza e provvedimento di affidamento; con specifica indicazione delle modalità della scelta e delle motivazioni che non hanno consentito il ricorso alle procedure ordinarie; 2) perizia giustificativa; 3) elenco prezzi unitari, con indicazione di quelli concordati tra le parti e di quelli dedotti da prezziari ufficiali; 4) verbale di consegna dei lavori o verbale di avvio dell'esecuzione del servizio/fornitura; 5) contratto, ove stipulato.	Tempestivo	Tutti gli uffici	Tutti gli uffici tramite automatismo del programma fornito dalla ditta SISCOM	Monitoraggio PNA 2022 semestrale Responsabile di settore	
		<b>Finanza di progetto</b>	Art. 193, d.lgs. 36/2023 Procedura di affidamento	Provvedimento conclusivo della procedura di valutazione della proposta del promotore relativa alla realizzazione in concessione di lavori o servizi	Tempestivo	Responsabile Servizio Tecnico	Ufficio Tecnico tramite automatismo del programma fornito dalla ditta SISCOM	Monitoraggio PNA 2022 semestrale Responsabile di settore	
<b>Sovvenzioni, contributi, sussidi, vantaggi economici</b>	Criteri e modalità	Art. 26, c. 1, d.lgs. n. 33/2013	Criteri e modalità	Atti con i quali sono determinati i criteri e le modalità cui le amministrazioni devono attenersi per la concessione di sovvenzioni, contributi, sussidi ed ausili finanziari e l'attribuzione di vantaggi economici di qualunque genere a persone ed enti pubblici e privati	Tempestivo (ex art. 8, d.lgs. n. 33/2013)	Tutti gli uffici	Tutti gli uffici tramite automatismo del programma fornito dalla ditta SISCOM	Monitoraggio annuale entro l'anno Responsabile di settore	
	Atti di concessione			Per ciascun atto:					
		Art. 27, c. 1, lett. a), d.lgs. n. 33/2013	Atti di concessione (da pubblicare in tabelle creando un collegamento con la pagina nella quale sono riportati i dati dei relativi provvedimenti finali)  (NB: è fatto divieto di diffusione di dati da cui sia possibile ricavare informazioni relative allo stato di salute e alla situazione di disagio economico-sociale degli interessati, come previsto dall'art. 26, c. 4, del d.lgs. n. 33/2013)	1) nome dell'impresa o dell'ente e i rispettivi dati fiscali o il nome di altro soggetto beneficiario	Tempestivo (art. 26, c. 3, d.lgs. n. 33/2013)	Tutti gli uffici	Tutti gli uffici tramite automatismo del programma fornito dalla ditta SISCOM	Monitoraggio annuale entro l'anno Responsabile di settore	
		Art. 27, c. 1, lett. b), d.lgs. n. 33/2013		2) importo del vantaggio economico corrisposto	Tempestivo (art. 26, c. 3, d.lgs. n. 33/2013)	Tutti gli uffici	Tutti gli uffici tramite automatismo del programma fornito dalla ditta SISCOM	Monitoraggio annuale entro l'anno Responsabile di settore	
		Art. 27, c. 1, lett. c), d.lgs. n. 33/2013		3) norma o titolo a base dell'attribuzione	Tempestivo (art. 26, c. 3, d.lgs. n. 33/2013)	Tutti gli uffici	Tutti gli uffici tramite automatismo del programma fornito dalla ditta SISCOM	Monitoraggio annuale entro l'anno Responsabile di settore	
		Art. 27, c. 1, lett. d), d.lgs. n. 33/2013		4) ufficio e funzionario o dirigente responsabile del relativo procedimento amministrativo	Tempestivo (art. 26, c. 3, d.lgs. n. 33/2013)	Tutti gli uffici	Tutti gli uffici tramite automatismo del programma fornito dalla ditta SISCOM	Monitoraggio annuale entro l'anno Responsabile di settore	
		Art. 27, c. 1, lett. e), d.lgs. n. 33/2013		5) modalità seguita per l'individuazione del beneficiario	Tempestivo (art. 26, c. 3, d.lgs. n. 33/2013)	Tutti gli uffici	Tutti gli uffici tramite automatismo del programma fornito dalla ditta SISCOM	Monitoraggio annuale entro l'anno Responsabile di settore	
		Art. 27, c. 1, lett. f), d.lgs. n. 33/2013		6) link al progetto selezionato	Tempestivo (art. 26, c. 3, d.lgs. n. 33/2013)	Tutti gli uffici	Tutti gli uffici tramite automatismo del programma fornito dalla ditta SISCOM	Monitoraggio annuale entro l'anno Responsabile di settore	
		Art. 27, c. 1, lett. f), d.lgs. n. 33/2013		7) link al curriculum vitae del soggetto incaricato	Tempestivo (art. 26, c. 3, d.lgs. n. 33/2013)	Tutti gli uffici	Tutti gli uffici tramite automatismo del programma fornito dalla ditta SISCOM	Monitoraggio annuale entro l'anno Responsabile di settore	
		Art. 27, c. 2, d.lgs. n. 33/2013		Elenco (in formato tabellare aperto) dei soggetti beneficiari degli atti di concessione di sovvenzioni, contributi, sussidi ed ausili finanziari alle imprese e di attribuzione di vantaggi economici di qualunque genere a persone ed enti pubblici e privati di importo superiore a mille euro	Annuale (art. 27, c. 2, d.lgs. n. 33/2013)	Tutti gli uffici	Tutti gli uffici tramite automatismo del programma fornito dalla ditta SISCOM	Monitoraggio annuale entro l'anno Responsabile di settore	
	Art. 29, c. 1, d.lgs. n. 33/2013 Art. 5, c. 1, d.p.c.m. 26 aprile 2011	Bilancio preventivo		Documenti e allegati del bilancio preventivo, nonché dati relativi al bilancio di previsione di ciascun anno in forma sintetica, aggregata e semplificata, anche con il ricorso a rappresentazioni grafiche	Tempestivo (ex art. 8, d.lgs. n. 33/2013)	PO Servizi Finanziari	Responsabile Servizio Finanziario	Monitoraggio annuale entro l'anno Responsabile di settore	

**Sezione 2.3. PIAO 2024 - 2026**  
**SEZIONE "AMMINISTRAZIONE TRASPARENTE" - ELENCO DEGLI OBBLIGHI DI PUBBLICAZIONE \***

Denominazione sotto-sezione livello 1 (Macrofamiglie)	Denominazione sotto-sezione 2 livello (Tipologie di dati)	Riferimento normativo	Denominazione del singolo obbligo	Contenuti dell'obbligo	Aggiornamento	Responsabile elaborazione del dato	Responsabile della pubblicazione del dato	Monitoraggio- Tempistiche e individuazione del soggetto responsabile
<b>Bilanci</b>	Bilancio preventivo e consuntivo	Art. 29, c. 1-bis, d.lgs. n. 33/2013 e d.p.c.m. 29 aprile 2016		Dati relativi alle entrate e alla spesa dei bilanci preventivi in formato tabellare aperto in modo da consentire l'esportazione, il trattamento e il riutilizzo.	Tempestivo (ex art. 8, d.lgs. n. 33/2013)	PO Servizi Finanziari	Responsabile Servizio Finanziario	Monitoraggio annuale entro l'anno Responsabile di settore
		Art. 29, c. 1, d.lgs. n. 33/2013 Art. 5, c. 1, d.p.c.m. 26 aprile 2011	Bilancio consuntivo	Documenti e allegati del bilancio consuntivo, nonché dati relativi al bilancio consuntivo di ciascun anno in forma sintetica, aggregata e semplificata, anche con il ricorso a rappresentazioni grafiche	Tempestivo (ex art. 8, d.lgs. n. 33/2013)	PO Servizi Finanziari	Responsabile Servizio Finanziario	Monitoraggio annuale entro l'anno Responsabile di settore
		Art. 29, c. 1-bis, d.lgs. n. 33/2013 e d.p.c.m. 29 aprile 2016		Dati relativi alle entrate e alla spesa dei bilanci consuntivi in formato tabellare aperto in modo da consentire l'esportazione, il trattamento e il riutilizzo.	Tempestivo (ex art. 8, d.lgs. n. 33/2013)	PO Servizi Finanziari	Responsabile Servizio Finanziario	Monitoraggio annuale entro l'anno Responsabile di settore
	Piano degli indicatori e dei risultati attesi di bilancio	Art. 29, c. 2, d.lgs. n. 33/2013 - Art. 19 e 22 del dlgs n. 91/2011 - Art. 18-bis del dlgs n.118/2011	Piano degli indicatori e dei risultati attesi di bilancio	Piano degli indicatori e risultati attesi di bilancio, con l'integrazione delle risultanze osservate in termini di raggiungimento dei risultati attesi e le motivazioni degli eventuali scostamenti e gli aggiornamenti in corrispondenza di ogni nuovo esercizio di bilancio, sia tramite la specificazione di nuovi obiettivi e indicatori, sia attraverso l'aggiornamento dei valori obiettivo e la soppressione di obiettivi già raggiunti oppure oggetto di ripianificazione	Tempestivo (ex art. 8, d.lgs. n. 33/2013)	PO Servizi Finanziari	Responsabile Servizio Finanziario	Monitoraggio annuale entro l'anno Responsabile di settore
<b>Beni immobili e gestione patrimonio</b>	Patrimonio immobiliare	Art. 30, d.lgs. n. 33/2013	Patrimonio immobiliare	Informazioni identificative degli immobili posseduti e detenuti	Tempestivo (ex art. 8, d.lgs. n. 33/2013)	Responsabile Servizio Tecnico - PO Servizi Finanziari	Ufficio Tecnico e Servizio Finanziario	Monitoraggio annuale entro l'anno Responsabile di settore
	Canoni di locazione o affitto	Art. 30, d.lgs. n. 33/2013	Canoni di locazione o affitto	Canoni di locazione o di affitto versati o percepiti	Tempestivo (ex art. 8, d.lgs. n. 33/2013)	PO Servizi Finanziari	Responsabile Servizio Finanziario	Monitoraggio annuale entro l'anno Responsabile di settore
<b>Controlli e rilievi sull'amministrazione</b>	Organismi indipendenti di valutazione, nuclei di valutazione o altri organismi con funzioni analoghe	Art. 31, d.lgs. n. 33/2013	Atti degli Organismi indipendenti di valutazione, nuclei di valutazione o altri organismi con funzioni analoghe	Attestazione dell'OIV o di altra struttura analoga nell'assolvimento degli obblighi di pubblicazione	Annuale e in relazione a delibere A.N.AC.	Personale	Affari Generali tramite automatismo del programma fornito dalla ditta SISCOM	Monitoraggio annuale entro l'anno Responsabile di settore
				Documento dell'OIV di validazione della Relazione sulla Performance (art. 14, c. 4, lett. c), d.lgs. n. 150/2009)	Tempestivo	Personale	Affari Generali tramite automatismo del programma fornito dalla ditta SISCOM	Monitoraggio annuale entro l'anno Responsabile di settore
				Relazione dell'OIV sul funzionamento complessivo del Sistema di valutazione, trasparenza e integrità dei controlli interni (art. 14, c. 4, lett. a), d.lgs. n. 150/2009)	Tempestivo	Personale	Affari Generali tramite automatismo del programma fornito dalla ditta SISCOM	Monitoraggio annuale entro l'anno Responsabile di settore
				Altri atti degli organismi indipendenti di valutazione, nuclei di valutazione o altri organismi con funzioni analoghe, procedendo all'indicazione in forma anonima dei dati personali eventualmente presenti	Tempestivo (ex art. 8, d.lgs. n. 33/2013)	Personale	Affari Generali tramite automatismo del programma fornito dalla ditta SISCOM	Monitoraggio annuale entro l'anno Responsabile di settore
	Organi di revisione amministrativa e contabile		Relazioni degli organi di revisione amministrativa e contabile	Relazioni degli organi di revisione amministrativa e contabile al bilancio di previsione o budget, alle relative variazioni e al conto consuntivo o bilancio di esercizio	Tempestivo (ex art. 8, d.lgs. n. 33/2013)	PO Servizi Finanziari	Responsabile Servizio Finanziario	Monitoraggio annuale entro l'anno Responsabile di settore
Corte dei conti		Rilievi Corte dei conti	Tutti i rilievi della Corte dei conti ancorchè non recepiti riguardanti l'organizzazione e l'attività delle amministrazioni stesse e dei loro uffici	Tempestivo (ex art. 8, d.lgs. n. 33/2013)	PO Servizi Finanziari	Responsabile Servizio Finanziario	Monitoraggio annuale entro l'anno Responsabile di settore	
	Carta dei servizi e standard di qualità	Art. 32, c. 1, d.lgs. n. 33/2013	Carta dei servizi e standard di qualità	Carta dei servizi o documento contenente gli standard di qualità dei servizi pubblici	Tempestivo (ex art. 8, d.lgs. n. 33/2013)	Tutti gli uffici	Tutti gli uffici tramite automatismo del programma fornito dalla ditta SISCOM	Monitoraggio annuale entro l'anno Responsabile di settore
	Class action	Art. 1, c. 2, d.lgs. n. 198/2009	Class action	Notizia del ricorso in giudizio proposto dai titolari di interessi giuridicamente rilevanti ed omogenei nei confronti delle amministrazioni e dei concessionari di servizio pubblico al fine di ripristinare il corretto svolgimento della funzione o la corretta erogazione di un servizio	Tempestivo	Affari Generali	Affari Generali tramite automatismo del programma fornito dalla ditta SISCOM	Monitoraggio annuale entro l'anno Responsabile di settore
		Art. 4, c. 2, d.lgs. n. 198/2009		Sentenza di definizione del giudizio	Tempestivo	Affari Generali	Affari Generali tramite automatismo del programma fornito dalla ditta SISCOM	Monitoraggio annuale entro l'anno Responsabile di settore

**Sezione 2.3. PIAO 2024 - 2026**  
**SEZIONE "AMMINISTRAZIONE TRASPARENTE" - ELENCO DEGLI OBBLIGHI DI PUBBLICAZIONE \***

Denominazione sotto-sezione livello 1 (Macrofamiglie)	Denominazione sotto-sezione 2 livello (Tipologie di dati)	Riferimento normativo	Denominazione del singolo obbligo	Contenuti dell'obbligo	Aggiornamento	Responsabile elaborazione del dato	Responsabile della pubblicazione del dato	Monitoraggio- Tempistiche e individuazione del soggetto responsabile
Servizi erogati		Art. 4, c. 6, d.lgs. n. 198/2009		Misure adottate in ottemperanza alla sentenza	Tempestivo	Affari Generali	Affari Generali tramite automatismo del programma fornito dalla ditta SISCOM	Monitoraggio annuale entro l'anno Responsabile di settore
	Liste di attesa	Art. 41, c. 6, d.lgs. n. 33/2013	Liste di attesa (obbligo di pubblicazione a carico di enti, aziende e strutture pubbliche e private che erogano prestazioni per conto del servizio sanitario)  (da pubblicare in tabelle)	Criteri di formazione delle liste di attesa, tempi di attesa previsti e tempi medi effettivi di attesa per ciascuna tipologia di prestazione erogata	Tempestivo (ex art. 8, d.lgs. n. 33/2013)	Fuori campo di applicazione dell'obbligo	Fuori campo di applicazione dell'obbligo	Fuori campo di applicazione dell'obbligo
	Servizi in rete	Art. 7 co. 3 d.lgs. 82/2005 modificato dall'art. 8 co. 1 del d.lgs. 179/16	Risultati delle indagini sulla soddisfazione da parte degli utenti rispetto alla qualità dei servizi in rete e statistiche di utilizzo dei servizi in rete	Risultati delle rilevazioni sulla soddisfazione da parte degli utenti rispetto alla qualità dei servizi in rete resi all'utente, anche in termini di fruibilità, accessibilità e tempestività, statistiche di utilizzo dei servizi in rete.	Tempestivo	Tutti gli uffici	Tutti gli uffici tramite automatismo del programma fornito dalla ditta SISCOM	Monitoraggio annuale entro l'anno Responsabile di settore
Pagamenti dell'amministrazione	Dati sui pagamenti del servizio sanitario nazionale	Art. 41, c. 1-bis, d.lgs. n. 33/2013	Dati sui pagamenti in forma sintetica e aggregata (da pubblicare in tabelle)	Dati relativi a tutte le spese e a tutti i pagamenti effettuati, distinti per tipologia di lavoro, bene o servizio in relazione alla tipologia di spesa sostenuta, all'ambito temporale di riferimento e ai beneficiari	Trimestrale (in fase di prima attuazione semestrale)	PO Servizi Finanziari	Responsabile Servizio Finanziario	Monitoraggio annuale entro l'anno Responsabile di settore
	Indicatore di tempestività dei pagamenti	Art. 33, d.lgs. n. 33/2013	Indicatore di tempestività dei pagamenti	Indicatore dei tempi medi di pagamento relativi agli acquisti di beni, servizi, prestazioni professionali e forniture (indicatore annuale di tempestività dei pagamenti)	Annuale (art. 33, c. 1, d.lgs. n. 33/2013)	PO Servizi Finanziari	Responsabile Servizio Finanziario	Monitoraggio annuale entro l'anno Responsabile di settore
				Indicatore trimestrale di tempestività dei pagamenti	Trimestrale (art. 33, c. 1, d.lgs. n. 33/2013)	PO Servizi Finanziari	Responsabile Servizio Finanziario	Monitoraggio annuale entro l'anno Responsabile di settore
				Ammontare complessivo dei debiti	Annuale (art. 33, c. 1, d.lgs. n. 33/2013)	PO Servizi Finanziari	Responsabile Servizio Finanziario	Monitoraggio annuale entro l'anno Responsabile di settore
Opere pubbliche	Nuclei di valutazione e verifica degli investimenti pubblici	Art. 38, c. 1, d.lgs. n. 33/2013	Informazioni reali ai nuclei di valutazione e verifica degli investimenti pubblici (art. 1, l. n. 144/1999)	Informazioni relative ai nuclei di valutazione e verifica degli investimenti pubblici, incluse le funzioni e i compiti specifici ad essi attribuiti, le procedure e i criteri di individuazione dei componenti e i loro nominativi (obbligo previsto per le amministrazioni centrali e regionali)	Tempestivo (ex art. 8, d.lgs. n. 33/2013)	Fuori campo di applicazione dell'obbligo	Fuori campo di applicazione dell'obbligo	Fuori campo di applicazione dell'obbligo
	Atti di programmazione delle opere pubbliche	Art. 38, c. 2 e 2 bis d.lgs. n. 33/2013 Art. 21 co.7 d.lgs. n. 50/2016 Art. 29 d.lgs. n. 50/2016	Atti di programmazione delle opere pubbliche	Atti di programmazione delle opere pubbliche ( <i>link</i> alla sotto-sezione "bandi di gara e contratti"). A titolo esemplificativo: - Programma triennale dei lavori pubblici, nonchè i relativi aggiornamenti annuali, ai sensi art. 21 d.lgs. n. 50/2016 - Documento pluriennale di pianificazione ai sensi dell'art. 2 del d.lgs. n. 228/2011, (per i Ministeri)	Tempestivo (art.8, c. 1, d.lgs. n. 33/2013)	Responsabile Servizio Tecnico	Ufficio Tecnico tramite automatismo del programma fornito dalla ditta SISCOM	Monitoraggio annuale entro l'anno Responsabile di settore
	Tempi costi e indicatori di realizzazione delle	Art. 38, c. 2, d.lgs. n. 33/2013	Tempi, costi unitari e indicatori di realizzazione delle opere pubbliche in corso o completate.  (da pubblicare in tabelle, sulla base	Informazioni relative ai tempi e agli indicatori di realizzazione delle opere pubbliche in corso o completate	Tempestivo (art. 38, c. 1, d.lgs. n. 33/2013)	Responsabile Servizio Tecnico	Ufficio Tecnico tramite automatismo del programma fornito dalla ditta SISCOM	Monitoraggio annuale entro l'anno Responsabile di settore

**Sezione 2.3. PIAO 2024 - 2026**  
**SEZIONE "AMMINISTRAZIONE TRASPARENTE" - ELENCO DEGLI OBBLIGHI DI PUBBLICAZIONE \***

Denominazione sotto-sezione livello 1 (Macrofamiglie)	Denominazione sotto-sezione 2 livello (Tipologie di dati)	Riferimento normativo	Denominazione del singolo obbligo	Contenuti dell'obbligo	Aggiornamento	Responsabile elaborazione del dato	Responsabile della pubblicazione del dato	Monitoraggio-Tempistiche e individuazione del soggetto responsabile
	Contaminazione delle opere pubbliche	Art. 38, c. 2, d.lgs. n. 33/2013	(da pubblicare in tabelle, sulla base dello schema tipo redatto dal Ministero dell'economia e della finanza d'intesa con l'Autorità nazionale anticorruzione )	Informazioni relative ai costi unitari di realizzazione delle opere pubbliche in corso o completate	Tempestivo (art. 38, c. 1, d.lgs. n. 33/2013)	Responsabile Servizio Tecnico	Ufficio Tecnico tramite automatismo del programma fornito dalla ditta SISCOM	Monitoraggio annuale entro l'anno Responsabile di settore
Pianificazione e governo del territorio		Art. 39, c. 1, lett. a), d.lgs. n. 33/2013	Pianificazione e governo del territorio (da pubblicare in tabelle)	Atti di governo del territorio quali, tra gli altri, piani territoriali, piani di coordinamento, piani paesistici, strumenti urbanistici, generali e di attuazione, nonché le loro varianti	Tempestivo (art. 39, c. 1, d.lgs. n. 33/2013)	Responsabile Servizio Tecnico	Ufficio Tecnico tramite automatismo del programma fornito dalla ditta SISCOM	Monitoraggio annuale entro l'anno Responsabile di settore
		Art. 39, c. 2, d.lgs. n. 33/2013		Documentazione relativa a ciascun procedimento di presentazione e approvazione delle proposte di trasformazione urbanistica di iniziativa privata o pubblica in variante allo strumento urbanistico generale comunque denominato vigente nonché delle proposte di trasformazione urbanistica di iniziativa privata o pubblica in attuazione dello strumento urbanistico generale vigente che comportino premialità edificatorie a fronte dell'impegno dei privati alla realizzazione di opere di urbanizzazione extra oneri o della cessione di aree o volumetrie per finalità di pubblico interesse	Tempestivo (ex art. 8, d.lgs. n. 33/2013)	Responsabile Servizio Tecnico	Ufficio Tecnico tramite automatismo del programma fornito dalla ditta SISCOM	Monitoraggio annuale entro l'anno Responsabile di settore
Informazioni ambientali		Art. 40, c. 2, d.lgs. n. 33/2013	Informazioni ambientali	Informazioni ambientali che le amministrazioni detengono ai fini delle proprie attività istituzionali:	Tempestivo (ex art. 8, d.lgs. n. 33/2013)	Responsabile Servizio Tecnico	Ufficio Tecnico tramite automatismo del programma fornito dalla ditta SISCOM	Monitoraggio annuale entro l'anno Responsabile di settore
			Stato dell'ambiente	1) Stato degli elementi dell'ambiente, quali l'aria, l'atmosfera, l'acqua, il suolo, il territorio, i siti naturali, compresi gli igrotopi, le zone costiere e marine, la diversità biologica ed i suoi elementi costitutivi, compresi gli organismi geneticamente modificati, e, inoltre, le interazioni tra questi elementi	Tempestivo (ex art. 8, d.lgs. n. 33/2013)	Responsabile Servizio Tecnico	Ufficio Tecnico tramite automatismo del programma fornito dalla ditta SISCOM	Monitoraggio annuale entro l'anno Responsabile di settore
			Fattori inquinanti	2) Fattori quali le sostanze, l'energia, il rumore, le radiazioni od i rifiuti, anche quelli radioattivi, le emissioni, gli scarichi ed altri rilasci nell'ambiente, che incidono o possono incidere sugli elementi dell'ambiente	Tempestivo (ex art. 8, d.lgs. n. 33/2013)	Responsabile Servizio Tecnico	Ufficio Tecnico tramite automatismo del programma fornito dalla ditta SISCOM	Monitoraggio annuale entro l'anno Responsabile di settore
			Misure incidenti sull'ambiente e relative analisi di impatto	3) Misure, anche amministrative, quali le politiche, le disposizioni legislative, i piani, i programmi, gli accordi ambientali e ogni altro atto, anche di natura amministrativa, nonché le attività che incidono o possono incidere sugli elementi e sui fattori dell'ambiente ed analisi costi-benefici ed altre analisi ed ipotesi economiche usate nell'ambito delle stesse	Tempestivo (ex art. 8, d.lgs. n. 33/2013)	Responsabile Servizio Tecnico	Ufficio Tecnico tramite automatismo del programma fornito dalla ditta SISCOM	Monitoraggio annuale entro l'anno Responsabile di settore
			Misure a protezione dell'ambiente e relative analisi di impatto	4) Misure o attività finalizzate a proteggere i suddetti elementi ed analisi costi-benefici ed altre analisi ed ipotesi economiche usate nell'ambito delle stesse	Tempestivo (ex art. 8, d.lgs. n. 33/2013)	Responsabile Servizio Tecnico	Ufficio Tecnico tramite automatismo del programma fornito dalla ditta SISCOM	Monitoraggio annuale entro l'anno Responsabile di settore
			Relazioni sull'attuazione della legislazione	5) Relazioni sull'attuazione della legislazione ambientale	Tempestivo (ex art. 8, d.lgs. n. 33/2013)	Responsabile Servizio Tecnico	Ufficio Tecnico tramite automatismo del programma fornito dalla ditta SISCOM	Monitoraggio annuale entro l'anno Responsabile di settore
			Stato della salute e della sicurezza umana	6) Stato della salute e della sicurezza umana, compresa la contaminazione della catena alimentare, le condizioni della vita umana, il paesaggio, i siti e gli edifici d'interesse culturale, per quanto influenzabili dallo stato degli elementi dell'ambiente, attraverso tali elementi, da qualsiasi fattore	Tempestivo (ex art. 8, d.lgs. n. 33/2013)	Responsabile Servizio Tecnico	Ufficio Tecnico tramite automatismo del programma fornito dalla ditta SISCOM	Monitoraggio annuale entro l'anno Responsabile di settore
Strutture sanitarie private accreditate		Art. 41, c. 4, d.lgs. n. 33/2013	Strutture sanitarie private accreditate	Elenco delle strutture sanitarie private accreditate	Annuale (art. 41, c. 4, d.lgs. n. 33/2013)	Fuori campo di applicazione dell'obbligo	Fuori campo di applicazione dell'obbligo	Fuori campo di applicazione dell'obbligo
			(da pubblicare in tabelle)	Accordi interscambiati con le strutture private accreditate	Annuale (art. 41, c. 4, d.lgs. n. 33/2013)	Fuori campo di applicazione dell'obbligo	Fuori campo di applicazione dell'obbligo	Fuori campo di applicazione dell'obbligo
		Art. 42, c. 1, lett. a), d.lgs. n. 33/2013		Provvedimenti adottati concernenti gli interventi straordinari e di emergenza che comportano deroghe alla legislazione vigente, con l'indicazione espressa delle norme di legge eventualmente derogate e dei motivi della deroga, nonché con l'indicazione di eventuali atti amministrativi o giurisdizionali intervenuti	Tempestivo (ex art. 8, d.lgs. n. 33/2013)	Tutti gli uffici	Tutti gli uffici tramite automatismo del programma fornito dalla ditta SISCOM	Monitoraggio PNA 2022 semestrale Responsabile di settore

**Sezione 2.3. PIAO 2024 - 2026**  
**SEZIONE "AMMINISTRAZIONE TRASPARENTE" - ELENCO DEGLI OBBLIGHI DI PUBBLICAZIONE \***

Denominazione sotto-sezione livello 1 (Macrofamiglie)	Denominazione sotto-sezione 2 livello (Tipologie di dati)	Riferimento normativo	Denominazione del singolo obbligo	Contenuti dell'obbligo	Aggiornamento	Responsabile elaborazione del dato	Responsabile della pubblicazione del dato	Monitoraggio- Tempistiche e individuazione del soggetto responsabile
<b>Interventi straordinari e di emergenza</b>		Art. 42, c. 1, lett. b), d.lgs. n. 33/2013	Interventi straordinari e di emergenza (da pubblicare in tabelle)	Termini temporali eventualmente fissati per l'esercizio dei poteri di adozione dei provvedimenti straordinari	Tempestivo (ex art. 8, d.lgs. n. 33/2013)	Tutti gli uffici	Tutti gli uffici tramite automatismo del programma fornito dalla ditta SISCOM	Monitoraggio PNA 2022 semestrale Responsabile di settore
		Art. 42, c. 1, lett. c), d.lgs. n. 33/2013		Costo previsto degli interventi e costo effettivo sostenuto dall'amministrazione	Tempestivo (ex art. 8, d.lgs. n. 33/2013)	Tutti gli uffici	Tutti gli uffici tramite automatismo del programma fornito dalla ditta SISCOM	Monitoraggio PNA 2022 semestrale Responsabile di settore
<b>Altri contenuti</b>	<b>Prevenzione della Corruzione</b>	Art. 10, c. 8, lett. a), d.lgs. n. 33/2013	Piano triennale per la prevenzione della corruzione e della trasparenza	Piano triennale per la prevenzione della corruzione e della trasparenza e suoi allegati, le misure integrative di prevenzione della corruzione individuate ai sensi dell'articolo 1, comma 2-bis della legge n. 190 del 2012, (MOG 231)	Annuale	RPC	Affari Generali tramite automatismo del programma fornito dalla ditta SISCOM	Monitoraggio annuale entro l'anno Responsabile di settore
		Art. 1, c. 8, l. n. 190/2012, Art. 43, c. 1, d.lgs. n. 33/2013	Responsabile della prevenzione della corruzione e della trasparenza	Responsabile della prevenzione della corruzione e della trasparenza	Tempestivo	RPC	Affari Generali tramite automatismo del programma fornito dalla ditta SISCOM	Monitoraggio annuale entro l'anno Responsabile di settore
			Regolamenti per la prevenzione e la repressione della corruzione e dell'illegalità	Regolamenti per la prevenzione e la repressione della corruzione e dell'illegalità (laddove adottati)	Tempestivo	RPC	Affari Generali tramite automatismo del programma fornito dalla ditta SISCOM	Monitoraggio annuale entro l'anno Responsabile di settore
		Art. 1, c. 14, l. n. 190/2012	Relazione del responsabile della prevenzione della corruzione e della trasparenza	Relazione del responsabile della prevenzione della corruzione recante i risultati dell'attività svolta (entro il 15 dicembre di ogni anno)	Annuale (ex art. 1, c. 14, L. n. 190/2012)	RPC	Affari Generali tramite automatismo del programma fornito dalla ditta SISCOM	Monitoraggio annuale entro l'anno Responsabile di settore
		Art. 1, c. 3, l. n. 190/2012	Provvedimenti adottati dall'A.N.AC. ed atti di adeguamento a tali provvedimenti	Provvedimenti adottati dall'A.N.AC. ed atti di adeguamento a tali provvedimenti in materia di vigilanza e controllo nell'anticorruzione	Tempestivo	ANAC	Affari Generali tramite automatismo del programma fornito dalla ditta SISCOM	Monitoraggio annuale entro l'anno Responsabile di settore
		Art. 18, c. 5, d.lgs. n. 39/2013	Atti di accertamento delle violazioni	Atti di accertamento delle violazioni delle disposizioni di cui al d.lgs. n. 39/2013	Tempestivo	RPC	Affari Generali tramite automatismo del programma fornito dalla ditta SISCOM	Monitoraggio annuale entro l'anno Responsabile di settore
<b>Altri contenuti</b>	<b>Accesso civico</b>	Art. 5, c. 1, d.lgs. n. 33/2013 / Art. 2, c. 9-bis, l. 241/90	Accesso civico "semplice" concernente dati, documenti e informazioni soggetti a pubblicazione obbligatoria	Nome del Responsabile della prevenzione della corruzione e della trasparenza cui è presentata la richiesta di accesso civico, nonché modalità per l'esercizio di tale diritto, con indicazione dei recapiti telefonici e delle caselle di posta elettronica istituzionale e nome del titolare del potere sostitutivo, attivabile nei casi di ritardo o mancata risposta, con indicazione dei recapiti telefonici e delle caselle di posta elettronica istituzionale	Tempestivo	RPC	Affari Generali tramite automatismo del programma fornito dalla ditta SISCOM	Monitoraggio annuale entro l'anno Responsabile di settore
		Art. 5, c. 2, d.lgs. n. 33/2013	Accesso civico "generalizzato" concernente dati e documenti ulteriori	Nomi Uffici competenti cui è presentata la richiesta di accesso civico, nonché modalità per l'esercizio di tale diritto, con indicazione dei recapiti telefonici e delle caselle di posta elettronica istituzionale	Tempestivo	RPC	Affari Generali tramite automatismo del programma fornito dalla ditta SISCOM	Monitoraggio annuale entro l'anno Responsabile di settore
		Linee guida Anac FOIA (del. 1309/2016)	Registro degli accessi	Elenco delle richieste di accesso (atti, civico e generalizzato) con indicazione dell'oggetto e della data della richiesta nonché del relativo esito con la data della decisione	Semestrale	RPC	Affari Generali tramite automatismo del programma fornito dalla ditta SISCOM	Monitoraggio annuale entro l'anno Responsabile di settore
		Art. 53, c. 1 bis, d.lgs. 82/2005 modificato dall'art. 43 del d.lgs. 179/16	Catalogo dei dati, metadati e delle banche dati	Catalogo dei dati, dei metadati definitivi e delle relative banche dati in possesso delle amministrazioni, da pubblicare anche tramite link al Repertorio nazionale dei dati territoriali (www.rndt.gov.it), al catalogo dei dati della PA e delle banche dati www.dat.gov.it e http://basidati.agid.gov.it/catalogo gestiti da AGID	Tempestivo	Ufficio CED	Affari Generali tramite automatismo del programma fornito dalla ditta SISCOM	Monitoraggio annuale entro l'anno Responsabile di settore

**Sezione 2.3. PIAO 2024 - 2026**  
**SEZIONE "AMMINISTRAZIONE TRASPARENTE" - ELENCO DEGLI OBBLIGHI DI PUBBLICAZIONE \***

Denominazione sotto-sezione livello 1 (Macrofamiglie)	Denominazione sotto-sezione 2 livello (Tipologie di dati)	Riferimento normativo	Denominazione del singolo obbligo	Contenuti dell'obbligo	Aggiornamento	Responsabile elaborazione del dato	Responsabile della pubblicazione del dato	Monitoraggio-Tempistiche e individuazione del soggetto responsabile
Altri contenuti	Accessibilità e Catalogo dei dati, metadati e banche dati	Art. 53, c. 1, bis, d.lgs. 82/2005	Regolamenti	Regolamenti che disciplinano l'esercizio della facoltà di accesso telematico e il riutilizzo dei dati, fatti salvi i dati presenti in Anagrafe tributaria	Annuale	Ufficio CED	Affari Generali tramite automatismo del programma fornito dalla ditta SISCOM	Monitoraggio annuale entro l'anno Responsabile di settore
		Art. 9, c. 7, d.l. n. 179/2012 convertito con modificazioni dalla L. 17 dicembre 2012, n. 221	Obiettivi di accessibilità (da pubblicare secondo le indicazioni contenute nella circolare dell'Agenzia per l'Italia digitale n. 1/2016 e s.m.i.)	Obiettivi di accessibilità dei soggetti disabili agli strumenti informatici per l'anno corrente (entro il 31 marzo di ogni anno) e lo stato di attuazione del "piano per l'utilizzo del telelavoro" nella propria organizzazione	Annuale (ex art. 9, c. 7, D.L. n. 179/2012)	Ufficio CED	Affari Generali tramite automatismo del programma fornito dalla ditta SISCOM	Monitoraggio annuale entro l'anno Responsabile di settore

\* I dati oggetto di pubblicazione obbligatoria solo modificati dal dlgs 97/2016 è opportuno rimangano pubblicati sui siti (es. dati dei dirigenti già pubblicati ai sensi dell'art. 15 del previgente testo del dlgs 33/2013)



**CALCOLI PER L'APPLICAZIONE DEL NUOVO DPCM del 17.3.2020 pubblicato in GU in data 27.4.2020**

istruzioni: inserire i valori o seguire le istruzioni delle righe evidenziate in ROSA riportate qui sotto

INGERRE Spesa di personale al netto IRAP - ultimo rendiconto di gestione approvato (v. nota di dettaglio) **101.499,14 €**

INGERRE Entrate correnti: accertamenti di competenza relative all'ultimo rendiconto approvato (v. nota di dettaglio) **402.034,75 €**

INGERRE Entrate correnti: accertamenti di competenza relative al penultimo rendiconto approvato (v. nota di dettaglio) **357.987,31 €**

INGERRE Entrate correnti: accertamenti di competenza relative al terzultimo rendiconto approvato (v. nota di dettaglio) **364.839,69 €**

**MEDIA ARITMETICA DEGLI ACCERTAMENTI DI COMPETENZA DELLE ENTRATE CORRENTI DELL'ULTIMO TRIENNIO** **374.953,92 €**

INGERRE fondo crediti dubbia esigibilità stanziato nel bilancio di previsione relativo all'ultima annualità consolidata (v. nota di dettaglio) **27.701,00 €**

**MEDIA ARITMETICA DELLE ENTRATE CORRENTI DEL TRIENNIO AL NETTO DEL FCDE** **347.252,92 €**

**RAPPORTO EFFETTIVO SPESA DEL PERSONALE / MEDIA ENTRATE CORRENTI** **29,23%**

**VALORE SOGLIA DEL RAPPORTO TRA SPESA DI PERSONALE ED ENTRATE CORRENTI COME DA TABELLA 1 DM - LIMITE MASSIMO CONSENTITO** **28,90%**

**TETTO TEORICO DELLA SPESA PER PERSONALE A TEMPO INDETERMINATO** **102.439,61 €**

**COMUNE AL DI SOTTO DELLA SOGLIA TABELLA 1 DM** **SI**

INGERRE Spesa di personale al netto IRAP - rilevata nel Rendiconto ANNO 2018 (v. nota di dettaglio) **107.571,90 €**

**% DI INCREMENTO DELLA SPESA DEL PERSONALE DA TABELLA 2 DM** **2024**

**INCREMENTO DELLA SPESA PER NUOVE ASSUNZIONI A TEMPO INDETERMINATO (AL DI FUORI DELLA MEDIA DI SPESA 2011-2013)** **35,09%**

**IL DATO INDICA LA SPESA DI PERSONALE DELL'ULTIMO RENDICONTO APPROVATO A CUI È SOMMATA IL VALORE DI INCREMENTO DELLA SPESA PER NUOVE ASSUNZIONI DEFINITA DAL DM. ATTENZIONE LE MAGGIORI ASSUNZIONI SONO CONSENTITE NEL RISPETTO DEL VALORE MASSIMO DELLA SOGLIA DELLA TABELLA 1 DM. NEI CALCOLI QUI A FIANCO LA SIMULAZIONE VIENE FATTA SUI VALORI DELLA SPESA DI PERSONALE DELL'ULTIMO CONSUNTIVO E DELLA MEDIA DELLE ENTRATE CORRENTI DEGLI ULTIMI 3 RENDICONTI APPROVATI AL MOMENTO, MENTRE NEL DECRETO SARANNO DA CALCOLARE LA SCORRIMENTO.** **130.149,31 €**

**È POSSIBILE UTILIZZARE TUTTA LA SPESA INDICATA NELLA RIGA PRECEDENTE SENZA SFORARE LA SOGLIA DI TABELLA 1 ?** **NO**

**INCREMENTO DI SPESA MASSIMA UTILIZZABILE PER ASSUNZIONI AL FINE DI NON SFORARE LA % INDICATA IN TABELLA 1 DM** **942,47 €**

**SPESA MASSIMA CONSENTITA PER NUOVE ASSUNZIONI**



REGIONE PIEMONTE      PROVINCIA DI ALESSANDRIA

# COMUNE DI ODALENGO GRANDE

## MONITORAGGIO PER L'ATTUZIONE DELLE MISURE PER LA PREVENZIONE DELLA CORRUZIONE

La sottoscritta Di Maria Maria Luisa, Segretario Comunale del Comune di Odalengo Grande, nonché responsabile della prevenzione della corruzione della trasparenza, in attuazione a quanto previsto dalla Sezione 2.3 del PIAO 2023-2025 relativa ai Rischi Corruttivi e Trasparenza, approvato con D.G.C. n. 21 del 19.05.2023 e modificato con successiva D.G.C n. 24 del 14.06.2023, che stabilisce quanto segue:

Monitorare il rispetto dei termini previsti dalla legge o dai regolamenti, per la conclusione dei procedimenti; monitorare i rapporti tra l'Amministrazione e i soggetti che con la stessa stipulano contratti o che sono interessati a procedimenti di autorizzazione, concessione o erogazione di vantaggi economici di qualunque genere, anche verificando relazioni di parentela o affinità sussistenti tra i titolari, gli amministratori, i soci e i dipendenti degli stessi soggetti e i funzionari e i dipendenti dell'Amministrazione;

Rappresenta quanto segue

Dalla verifica a campione sulle attività svolte dal personale coinvolto nei processi a rischio di corruzione non sono state evidenziati elementi corruttivi e i procedimenti iniziati su istanza di parte o d'ufficio sono stati conclusi nei termini previsti nel piano. I processi di autorizzazione e concessione sono stati conclusi nel rispetto della normativa di riferimento ed è stato verificato che i destinatari del provvedimento autorizzativo o di concessione economica non hanno rapporti di parentela con gli amministratori e il personale dipendente di questo Comune.

Odalengo Grande lì 31.01.2024

Il Segretario Comunale  
f.to Dr.ssa Maria Luisa Di Maria