



Comune di Rodì Milici

PIAO

**Piano
integrato
di attività e
organizzazione**

Il presente documento contiene il Piano integrato di Attività e Organizzazione, la cui attuazione è prescritta nel decreto legge 9 giugno 2021, n. 80, convertito, con modificazioni, in legge 6 agosto 2021, n. 113, al fine di rafforzare la capacità amministrativa delle pubbliche amministrazioni, funzionale all'attuazione del PNRR.

il Piano di cui sopra, in particolare, ai sensi del comma 2 dell'art. 6 del decreto legge prima richiamato, deve contenere:

- a) gli obiettivi programmatici e strategici della performance secondo i principi e criteri direttivi di cui all'articolo 10 del decreto legislativo 27 ottobre 2009, n. 150, stabilendo il necessario collegamento della performance individuale ai risultati della performance organizzativa;*
- b) la strategia di gestione del capitale umano e di sviluppo organizzativo, anche mediante il ricorso al lavoro agile, e gli obiettivi formativi annuali e pluriennali, finalizzati ai processi di pianificazione secondo le logiche del project management, al raggiungimento della completa alfabetizzazione digitale, allo sviluppo delle conoscenze tecniche e delle competenze trasversali e manageriali e all'accrescimento culturale e dei titoli di studio del personale, correlati all'ambito d'impiego e alla progressione di carriera del personale;*
- c) gli strumenti e gli obiettivi del reclutamento di nuove risorse e della valorizzazione delle risorse interne, compatibilmente con le risorse finanziarie riconducibili al piano triennale dei fabbisogni di personale, di cui all'articolo 6 del decreto legislativo 30 marzo 2001, n. 165, , prevedendo, oltre alle forme di reclutamento ordinario, la percentuale di posizioni disponibili nei limiti stabiliti dalla legge destinata alle progressioni di carriera del personale, anche tra aree diverse, e le modalità di valorizzazione a tal fine dell'esperienza professionale maturata e dell'accrescimento culturale conseguito anche attraverso le attività poste in essere ai sensi della lettera b), assicurando adeguata informazione alle organizzazioni sindacali;*
- d) gli strumenti e le fasi per giungere alla piena trasparenza dei risultati dell'attività e dell'organizzazione amministrativa nonché per raggiungere gli obiettivi in materia di contrasto alla corruzione, secondo quanto previsto dalla normativa vigente in materia e in conformità agli indirizzi adottati dall'Autorità nazionale anticorruzione (ANAC) con il Piano nazionale anticorruzione;*
- e) l'elenco delle procedure da semplificare e reingegnerizzare ogni anno, anche mediante il ricorso alla tecnologia e sulla base della consultazione degli utenti, nonché la pianificazione delle attività inclusa la graduale misurazione dei tempi effettivi di completamento delle procedure effettuata attraverso strumenti automatizzati;*
- f) le modalità e le azioni finalizzate a realizzare la piena accessibilità alle amministrazioni, fisica e digitale, da parte dei cittadini ultra sessantacinquenni e dei cittadini con disabilità*
- g) le modalità e le azioni finalizzate al pieno rispetto della parità di genere, anche con riguardo alla composizione delle commissioni esaminatrici dei concorsi.*

SEZIONE 01

SCHEDA ANAGRAFICA

Comune di Rodì Milici

Provincia: Messina

Indirizzo: Piazza Martino, 1

Codice fiscale: 00180620833

Sindaco: Aliberti Eugenio

Sito internet: www.comune.rodimilici.me.it

PEC: comuneroDIMilici@pec.it

SEZIONE 02

VALORE PUBBLICO PERFORMANCE ANTICORRUZIONE

La sezione contiene il riferimento a tre ambiti importanti dell'azione amministrativa:

- il valore pubblico*
- la performance*
- la prevenzione della corruzione*

Ciascuno di questi ambiti viene trattato in una specifica sottosezione, ciascuna delle quali contiene sia le indicazioni relative all'attuazione degli adempimenti, sia gli aspetti che consentono una visione integrata della programmazione

SEZIONE 02

2.

PIANO DELLA PERFORMANCE

La sottosezione relativa alla performance si attiene alle prescrizioni contenute nel decreto legislativo 150/2009 e in particolare contiene la declinazione della programmazione dell'ente in obiettivi e indicatori.

Le attività di programmazione prendono avvio con l'approvazione del Documento Unico di Programmazione (DUP), la cui introduzione risale al Decreto Legislativo 118/2011 in materia di armonizzazione dei sistemi contabili degli enti locali, consolidata nel testo unico degli enti locali, negli articoli 151 e 170.

In ottemperanza alle prescrizioni richiamate, nel rispetto dei tempi previsti dalle disposizioni vigenti, il Comune ispira la propria gestione al principio della programmazione e predispone il Documento unico di programmazione con un orizzonte temporale almeno triennale che definisce le linee strategiche a cui si fa riferimento nel bilancio di previsione che viene elaborato osservando i principi contabili generali contenuti nel decreto legislativo 23 giugno 2011, n. 118.

Il Documento unico di programmazione è composto da una Sezione strategica, della durata pari a quelle del mandato amministrativo, e da una Sezione operativa di durata pari a quello del bilancio di previsione finanziario.

Il bilancio di previsione finanziario comprende le previsioni di competenza e di cassa del primo esercizio del periodo considerato e le previsioni di competenza degli esercizi successivi. Le previsioni riguardanti il primo esercizio costituiscono il bilancio di previsione finanziario annuale.

L'attuazione delle previsioni contenute nei documenti prima richiamati è assicurata mediante la declinazione dei programmi in obiettivi di performance, la cui attuazione è affidata ai Dirigenti / Responsabili dei Servizi.

La performance è la modalità attuativa degli indirizzi di programmazione che viene definita con riferimento a Politiche, Programmi e Obiettivi.

Le Politiche rappresentano le missioni istituzionali dell'ente, la cui realizzazione viene affidata da norme di legge.

I programmi sono finalizzati alla definizione di progetti definiti allo scopo di realizzare ciascuna politica e possono avere durata pluriennale.

Gli obiettivi consistono nel "compito" assegnato allo scopo di conseguire uno o più risultati nell'ambito di ciascun programma.

il Piano provvisorio della performance per l'anno 2024 approvato con provvedimento di G.M. n. 54 del 11/03/2024 è consultabile al seguente link.

link al documento

<https://www.comune.rodimilici.me.it/amministratz-trasp/piano-della-performance-per-lanno-2024/>



SEZIONE 02

3. PIANO DI PREVENZIONE DELLA CORRUZIONE E DELLA TRASPARENZA 2024 / 2026

01 Il valore pubblico della prevenzione della corruzione

A seguito dell'emanazione del Decreto Legge n. 80 del 2022 le pubbliche amministrazioni sono tenute nel Piano Integrato di Attività e Organizzazione (PIAO).

La caratteristica prevalente del PIAO, oltre alla integrazione tra i diversi documenti di programmazione è la previsione del "valore pubblico" inteso come orientamento prioritario delle azioni amministrative.

E' in tal senso che nel PNA 2022 l'ANAC evidenzia l'esigenza di considerare la prevenzione della corruzione come valore pubblico in ragione del beneficio che trasferisce al paese in termini di presidio sulla legalità, affermazione dei principi di correttezza e imparzialità e promozione delle prassi di buona amministrazione.

02. il Piano nazionale anticorruzione

Il PNA, Piano nazionale anticorruzione, è stato adottato, per la prima volta, con deliberazione dell'11 settembre 2013, nella quale si afferma che "la funzione principale del P.N.A. è quella di assicurare l'attuazione coordinata delle strategie di prevenzione della corruzione nella pubblica amministrazione, elaborate a livello nazionale e internazionale. Il sistema deve garantire che le strategie nazionali si sviluppino e si modifichino a seconda delle esigenze e del feedback ricevuto dalle amministrazioni, in modo da mettere via via a punto degli strumenti di prevenzione mirati e sempre più incisivi. In questa logica, l'adozione del P.N.A. non si configura come un'attività a tantum, bensì come un processo ciclico in cui le strategie e gli strumenti vengono via via affinati, modificati o sostituiti in relazione al feedback ottenuto dalla loro applicazione. Inoltre, l'adozione del P.N.A. tiene conto dell'esigenza di uno sviluppo graduale e progressivo del sistema di prevenzione, nella consapevolezza che il successo degli interventi dipende in larga misura dal consenso sulle politiche di prevenzione, dalla loro accettazione e dalla concreta promozione delle stesse da parte di tutti gli attori coinvolti. Per questi motivi il P.N.A. è finalizzato prevalentemente ad agevolare la piena attuazione delle misure legali ossia quegli strumenti di prevenzione della corruzione che sono disciplinati dalla legge.

La nuova disciplina, introdotta a seguito dell'emanazione del decreto legislativo 97/2016 chiarisce che il PNA è atto generale di indirizzo rivolto a tutte le amministrazioni (e ai soggetti di diritto privato in controllo pubblico, nei limiti posti dalla legge) che adottano i PTPC (ovvero le misure di integrazione di quelle adottate ai sensi del decreto legislativo 8 giugno 2001, n. 231) [*].

Il PNA, in quanto atto di indirizzo, contiene indicazioni che impegnano le amministrazioni allo svolgimento di attività di analisi della realtà amministrativa e organizzativa nella quale si svolgono le attività di esercizio di funzioni pubbliche e di attività di pubblico interesse esposte a rischi di corruzione e all'adozione di concrete misure di prevenzione della corruzione. Si tratta di un modello che tempera l'esigenza di uniformità nel perseguimento di effettive misure di prevenzione della corruzione con l'autonomia organizzativa, spesso costituzionalmente garantita, delle amministrazioni nel definire esse stesse i caratteri della propria organizzazione e, all'interno di essa, le misure organizzative necessarie a prevenire i rischi di corruzione rilevati.

A partire dall'anno 2017, inoltre, l'Autorità Nazionale Anticorruzione ha ritenuto di mantenere costante l'impianto originario del PNA orientando specifiche azioni di prevenzione in direzione di quei settori delle Pubbliche amministrazioni che presentano maggiore rischio corruttivo.

Così, anche per gli Aggiornamenti PNA 2017 e PNA 2018, l'Autorità ha dato conto, nella prima parte di carattere generale, degli elementi di novità previsti dal d.lgs. 97/2016 valorizzandoli, in sede di analisi dei PTPCT di numerose amministrazioni, per formulare indicazioni operative nella predisposizione dei PTPCT. Nella parte speciale sono state affrontate, invece, questioni proprie di alcune amministrazioni o di specifici settori di attività o materie.

L'obiettivo è quello di rendere disponibile nel PNA uno strumento di lavoro utile per chi, ai diversi livelli di amministrazione, è chiamato a sviluppare ed attuare le misure di prevenzione della corruzione.

Con il PNA 2019 l'Autorità ha definito in modo puntuale gli ambiti della cosiddetta "imparzialità soggettiva" e proposta una diversa modalità di analisi del rischio attraverso la definizione e la mappatura dei processi in modo discorsivo

Con la delibera n. 7 del 107 gennaio 2023, L'autorità ha adottato il PNA 2022. Il piano, oltre a confermare le prescrizioni contenute nei piani precedenti, rivolge la sua attenzione, in modo particolare, alle attività amministrative relative ai progetti per l'attuazione del PNRR, con particolare riguardo alla consistente dimensione delle risorse a disposizione e alla introduzione di deroghe al codice dei contratti.

03. Il Responsabile della prevenzione della corruzione

L'Autorità conferma le indicazioni già date nell'Aggiornamento 2015 al PNA, con riferimento al ruolo e alle responsabilità di tutti i soggetti che a vario titolo partecipano alla programmazione, adozione, attuazione e monitoraggio delle misure di prevenzione della corruzione.

Lo scopo della norma è quello di considerare la predisposizione del PTPC un'attività che deve essere necessariamente svolta da chi opera esclusivamente all'interno dell'amministrazione o dell'ente interessato, sia perché presuppone una profonda conoscenza della struttura organizzativa, di come si configurano i processi decisionali (siano o meno procedimenti amministrativi) e della possibilità di conoscere quali profili di rischio siano coinvolti; sia perché comporta l'individuazione delle misure di prevenzione che più si attagliano alla fisionomia dell'ente e dei singoli uffici. Tutte queste attività, da ricondurre a quelle di gestione del rischio, trovano il loro logico presupposto nella partecipazione attiva e nel coinvolgimento di tutti i dirigenti e di coloro che a vario titolo sono responsabili dell'attività delle PA e degli enti. Sono quindi da escludere affidamenti di incarichi di consulenza comunque considerati nonché l'utilizzazione di schemi o di altri supporti forniti da soggetti esterni. In entrambi i casi, infatti, non viene soddisfatto lo scopo della norma che è quello di far svolgere alle amministrazioni e agli enti un'adeguata ed effettiva analisi e valutazione del rischio e di far individuare misure di prevenzione proporzionate e contestualizzate rispetto alle caratteristiche della specifica amministrazione o ente.

Gli organi di indirizzo nelle amministrazioni e negli enti dispongono di competenze rilevanti nel processo di individuazione delle misure di prevenzione della corruzione ossia la nomina del RPC e l'adozione del PTPC (art. 41, co. 1, lett. g) del d.lgs. 97/2016).

La figura del RPC è stata interessata in modo significativo dalle modifiche introdotte dal d.lgs. 97/2016. La nuova disciplina è volta a unificare in capo ad un solo soggetto l'incarico di Responsabile della prevenzione della corruzione e della trasparenza e a rafforzare il ruolo, prevedendo che ad esso siano riconosciuti poteri e funzioni idonei a garantire lo svolgimento dell'incarico con autonomia ed effettività, eventualmente anche con modifiche organizzative.

Gli Organismi indipendenti di valutazione (OIV) rivestono un ruolo importante nel sistema di gestione della performance e della trasparenza nelle pubbliche amministrazioni, svolgendo i compiti previsti dall'art. 14 del decreto legislativo 27 ottobre 2009, n. 150. Al riguardo si rinvia al d.p.r. del 9 maggio 2016, n. 105 «Regolamento di disciplina delle funzioni del Dipartimento della funzione pubblica della Presidenza del Consiglio dei Ministri in materia di misurazione e valutazione della performance delle amministrazioni pubbliche» e, in particolare all'art. 6. Gli OIV validano la relazione sulle performance, di cui all'art. 10 del d.lgs. 150/2009, dove sono riportati i risultati raggiunti rispetto a quelli programmati e alle risorse; propongono all'organo di indirizzo la valutazione dei dirigenti; promuovono e attestano l'assolvimento degli obblighi di trasparenza (art. 14, co. 1, lett. g), d.lgs. 150/2009).

04. Il piano triennale di prevenzione della corruzione

Nel rispetto di quanto prescritto nel PNA del 2013, le pubbliche amministrazioni debbono adottare il P.T.P.C. ai sensi dell'art. 1, commi 5 e 60, della l. n. 190 del 2012. Il P.T.P.C. rappresenta il documento fondamentale dell'amministrazione per la definizione della strategia di prevenzione all'interno di ciascuna amministrazione. Il Piano è un documento di natura programmatica che ingloba tutte le misure di prevenzione obbligatorie per legge e quelle ulteriori, coordinando gli interventi.

Le amministrazioni definiscono la struttura ed i contenuti specifici del P.T.P.C. tenendo conto delle funzioni svolte e delle specifiche realtà amministrative. Al fine di realizzare un'efficace strategia di prevenzione del rischio di corruzione, il P.T.P.C. debbono essere coordinati rispetto al contenuto di tutti gli altri strumenti di programmazione presenti nell'amministrazione e, innanzi tutto, con il Piano delle Performance, e debbono essere strutturati come documenti di programmazione, con l'indicazione di obiettivi, indicatori, misure, responsabili, tempistica e risorse.

Il Piano Triennale, inoltre, è da intendersi come occasione per la promozione della "consapevolezza amministrativa" finalizzata alla diffusione delle buone prassi. Il Piano, infatti, contiene l'elencazione di prescrizioni che derivano da norme di legge o dai documenti emanati dall'Autorità Nazionale Anticorruzione.

Finalità del PTPCT è quella di identificare le misure organizzative volte a contenere il rischio di assunzione di decisioni non imparziali. A tal riguardo spetta alle amministrazioni valutare e gestire il rischio corruttivo, secondo una metodologia che comprende l'analisi del contesto (interno ed esterno), la valutazione del rischio (identificazione, analisi e ponderazione del rischio) e il trattamento del rischio (identificazione e programmazione delle misure di prevenzione). Si rinvia alle indicazioni metodologiche contenute nell'Allegato 1) al presente PNA.

Poiché ogni amministrazione presenta differenti livelli e fattori abilitanti al rischio corruttivo per via delle specificità ordinamentali e dimensionali nonché per via del contesto territoriale, sociale, economico, culturale e organizzativo in cui si colloca, per l'elaborazione del PTPCT si deve tenere conto di tali fattori di contesto. Il PTPCT, pertanto, non può essere oggetto di standardizzazione.

In via generale nella progettazione e attuazione del processo di gestione del rischio corruttivo occorre tener conto dei seguenti principi guida:

- principi strategici;
- principi metodologici;

I Principi strategici

- Coinvolgimento dell'organo di indirizzo

L'organo di indirizzo, abbia esso natura politica o meno, deve assumere un ruolo proattivo nella definizione delle strategie di gestione del rischio corruttivo e contribuire allo svolgimento di un compito tanto importante quanto delicato, anche attraverso la creazione di un contesto istituzionale e organizzativo favorevole che sia di reale supporto al RPCT.

- Cultura organizzativa diffusa di gestione del rischio

La gestione del rischio corruttivo non riguarda solo il RPCT ma l'intera struttura. A tal fine, occorre sviluppare a tutti i livelli organizzativi una responsabilizzazione diffusa e una cultura consapevole dell'importanza del processo di gestione del rischio e delle responsabilità correlate. L'efficacia del sistema dipende anche dalla piena e attiva collaborazione della dirigenza, del personale non dirigente e degli organi di valutazione e di controllo.

- Principi metodologici

- Prevalenza della sostanza sulla forma

Il sistema deve tendere ad una effettiva riduzione del rischio di corruzione. A tal fine, il processo di gestione del rischio non deve essere attuato in modo formalistico, secondo una logica di mero adempimento, bensì progettato e realizzato in modo sostanziale, ossia calibrato sulle specificità del contesto esterno ed interno dell'amministrazione. Tutto questo al fine di tutelare l'interesse pubblico alla prevenzione della corruzione.

- Gradualità

Le diverse fasi di gestione del rischio, soprattutto nelle amministrazioni di piccole dimensioni o con limitata esperienza, possono essere sviluppate con gradualità, ossia seguendo un approccio che consenta di migliorare progressivamente e continuativamente l'entità e/o la profondità dell'analisi del contesto (in particolare nella rilevazione e analisi dei processi) nonché la valutazione e il trattamento dei rischi.

- Selettività

Al fine di migliorare la sostenibilità organizzativa, l'efficienza e l'efficacia del processo di gestione del rischio, soprattutto nelle amministrazioni di piccole dimensioni, è opportuno individuare priorità di intervento, evitando di trattare il rischio in modo generico e poco selettivo. Occorre selezionare, sulla base delle risultanze ottenute in sede di valutazione del rischio, interventi specifici e puntuali volti ad incidere sugli ambiti maggiormente esposti ai rischi, valutando al contempo la reale necessità di specificare nuove misure, qualora quelle esistenti abbiano già dimostrato un'adeguata efficacia.

- Integrazione

La gestione del rischio è parte integrante di tutti i processi decisionali e, in particolare, dei processi di programmazione, controllo e valutazione. In tal senso occorre garantire una sostanziale integrazione tra il processo di gestione del rischio e il ciclo di gestione della performance. A tal fine, alle misure programmate nel PTPCT devono corrispondere specifici obiettivi nel Piano della Performance e nella misurazione e valutazione delle performance organizzative e individuali si deve tener conto dell'attuazione delle misure programmate nel PTPCT, della effettiva partecipazione delle strutture e degli individui alle varie fasi del processo di gestione del rischio, nonché del grado di collaborazione con il RPCT (vedi infra § 8. "PTPCT e performance").

- Miglioramento e apprendimento continuo

La gestione del rischio va intesa, nel suo complesso, come un processo di miglioramento continuo basato sui processi di apprendimento generati attraverso il monitoraggio e la valutazione dell'effettiva attuazione ed efficacia delle misure e il riesame periodico della funzionalità complessiva del sistema di prevenzione.

A seguito dell'emanazione del decreto legge 80/2022 il PTPC è da considerarsi quale una sottosezione del PIAO

05. Le sanzioni in caso di inadempienza

L'articolo 1, comma 14 della legge 190/2012 prevede che "La violazione, da parte dei dipendenti dell'amministrazione, delle misure di prevenzione previste dal Piano costituisce illecito disciplinare". Lo stesso principio è riportato nell'articolo 45 del decreto legislativo 33/2013, così come integrato dal decreto legislativo 97/2016, laddove, al comma 4 prevede che "Il mancato rispetto dell'obbligo di pubblicazione costituisce illecito disciplinare". Peraltro, il rispetto degli obblighi in materia di prevenzione della corruzione e di trasparenza amministrativa è espressamente previsto nel codice di comportamento dei dipendenti pubblici approvato con DPR 62/2013.

Da ciò discende che l'attuazione delle misure di prevenzione e di trasparenza è un obbligo esteso a tutti i dipendenti, la cui violazione comporta l'applicazione di sanzioni disciplinari che, nel caso in cui ciò avvenga in modo grave e reiterato, può comportare il licenziamento disciplinare (art. 55-quater del decreto legislativo 150/2009)

06. La trasparenza amministrativa

Nella sezione relativa alla pianificazione della trasparenza, sono stati inclusi gli specifici obiettivi di trasparenza la cui introduzione è avvenuta a seguito della emanazione del D Lgs 97/2016 che ha modificato l'art. 14 del D. Lgs 33/2013, introducendo il comma 1 quater. In particolare si prevede che ogni responsabile rispetti gli obblighi a cui è tenuto in ragione del ruolo rivestito.

07. Il codice di comportamento

La Legge 190/2012 (Legge anticorruzione) all'art. 1, comma 44, sostituendo il precedente art. 54 del D. Lgs 165/2001, prevede la ridefinizione di un codice di comportamento con lo scopo di "assicurare la qualità dei servizi, la prevenzione dei fenomeni di corruzione, il rispetto di doveri istituzionali di diligenza, lealtà, imparzialità e servizio esclusivo alla cura dell'interesse pubblico".

Peraltro il rapporto di connessione tra la prevenzione della corruzione e il comportamento organizzativo era già presente nelle disposizioni contenute nel D. Lgs. 231/2001 finalizzato alla individuazione della responsabilità degli enti in caso di illeciti amministrativi dipendenti da reato.

Nell'ordinamento italiano il codice di comportamento ha origini remote i cui principi risalgono alla costituzione della Repubblica Italiana laddove, negli artt. 97 e 98 si evidenzia la necessità del perseguimento del buon andamento e dell'imparzialità, oltre al servizio esclusivo della nazione.

Tali principi, negli anni successivi, sono stati oggetto di diverse disposizioni normative, primo fra tutti il Dpr n. 3/1957 che all'art. 13, per la prima volta, sono declinati gli ambiti di maggiore attenzione del "comportamento in servizio".

Per effetto della Legge 190 il Governo adotta un nuovo codice di comportamento con il Dpr. 62/2013. In esso sono incarnati i principi a cui deve adeguarsi ogni dipendente, prevedendone l'estensione anche ai soggetti che prestino servizio a titolo di collaborazione o consulenza.

Sulla base dei documenti prima citati si evince che la connessione tra il sistema di prevenzione e il comportamento in servizio si manifesta nei seguenti ambiti:

- Imparzialità, nel senso della promozione esclusiva dell'interesse pubblico
 - Rispetto dell'immagine delle istituzioni, inteso come astensione da comportamenti che possano compromettere il rapporto di fiducia tra cittadini e istituzione
 - Astensione in caso di conflitto di interessi, finalizzata ad assicurare la totale imparzialità nell'azione amministrativa
 - Divieto di utilizzare a fini privati atti o informazioni riservate, allo scopo di garantire la correttezza e di preservare le decisioni da eventuali indebite interferenze
 - Divieto di utilizzare indebitamente la propria posizione nell'ente, allo scopo di prevenire eventuali inopportune posizioni di vantaggio
 - Divieto di chiedere o accettare regali in ragione del ruolo rivestito, allo scopo di garantire la correttezza delle relazioni con i cittadini
- I principi prima riassunti, che non esauriscono l'aspetto completo degli obblighi, sono presidiati a cura dei responsabili degli uffici e laddove non siano rispettati possono fare scaturire l'applicazione di sanzioni disciplinari che, nei casi gravi, possono comportare il licenziamento.

Secondo il PNA 2019 tra le misure di prevenzione della corruzione i codici di comportamento rivestono nella strategia delineata dalla l. 190/2012 un ruolo importante, costituendo lo strumento che, più di altri, si presta a regolare le condotte dei funzionari e orientarle alla migliore cura dell'interesse pubblico, in connessione con i PTPCT.

A tal fine, l'art. 1, co. 44 della legge. 190/2012, riformulando l'art. 54 del d.lgs. n. 165 del 2001 rubricato "Codice di comportamento", ha attuato una profonda revisione della preesistente disciplina dei codici di condotta. Tale disposizione prevede che:

- con un codice di comportamento nazionale dei dipendenti pubblici, definito dal Governo e approvato con decreto del Presidente della Repubblica, previa deliberazione del Consiglio dei ministri, su proposta del Ministro per la pubblica amministrazione, si assicuri «la qualità dei servizi, la prevenzione dei fenomeni di corruzione, il rispetto dei doveri costituzionali di diligenza, lealtà, imparzialità e servizio esclusivo alla cura dell'interesse pubblico»;
- ciascuna pubblica amministrazione definisca, con procedura aperta alla partecipazione e previo parere obbligatorio del proprio OIV, un proprio codice di comportamento che integri e specifichi il codice di comportamento nazionale;
- la violazione dei doveri compresi nei codici di comportamento, ivi inclusi quelli relativi all'attuazione del PTPCT, abbia diretta rilevanza disciplinare;
- ANAC definisca criteri, linee guida e modelli uniformi di codici per singoli settori o tipologie di amministrazione;
- la vigilanza sull'applicazione dei codici sia affidata ai dirigenti e alle strutture di controllo interno e agli uffici di disciplina e che la verifica annuale sullo stato di applicazione dei codici compete alle pubbliche amministrazioni.

Il d.P.R. 16 aprile 2013, n. 62: ambito soggettivo di applicazione

In attuazione dell'art. 54, co. 1, del d.lgs. 165/2001, il Governo ha approvato il d.P.R. n. 62 del 16 aprile 2013, recante il «Codice di comportamento dei dipendenti pubblici». Esso individua un ventaglio molto ampio di principi di comportamento dei dipendenti di derivazione costituzionale nonché una serie di comportamenti negativi (vietati o stigmatizzati) e positivi (prescritti o sollecitati), tra cui, in particolare, quelli concernenti la prevenzione della corruzione e il rispetto degli obblighi di trasparenza (artt. 8 e 9).

Tale codice rappresenta la base giuridica di riferimento per i codici che devono essere adottati dalle singole amministrazioni.

Esso si applica ai dipendenti delle pubbliche amministrazioni di cui all'art. 1, co. 2, del d.lgs. n. 165/2001, il cui rapporto è disciplinato contrattualmente, ai sensi dell'art. 2, co. 2 e 3, del medesimo decreto.

Per il personale in regime di diritto pubblico¹⁸ le disposizioni del codice costituiscono principi di comportamento, in quanto compatibili con le disposizioni dei rispettivi ordinamenti. Si rammenta che la ragione della sottrazione alla regola generale della privatizzazione del pubblico impiego di cui al d.lgs. 165/2001 del rapporto lavorativo delle categorie di dipendenti sopra indicate risiede, non solo nella peculiarità delle funzioni da essi svolte, ma anche nell'intento di garantire alle suddette categorie piena autonomia ed indipendenza nell'esercizio dei loro compiti. Resta fermo che il personale in regime di diritto pubblico, all'atto della presa di servizio o in altro momento, può, su base volontaria, decidere di aderire al codice di comportamento dell'amministrazione, assoggettandosi così alle regole comportamentali ivi previste.

Gli obblighi di condotta sono estesi anche a tutti i collaboratori o consulenti, con qualsiasi tipologia di contratto o incarico e a qualsiasi titolo, ai titolari di organi di indirizzo e di incarichi negli uffici di diretta collaborazione delle autorità politiche, nonché ai collaboratori a qualsiasi titolo di imprese fornitrici di beni o servizi e che realizzano opere in favore dell'amministrazione.

I codici di amministrazione e le linee guida di ANAC

Le singole amministrazioni sono tenute a dotarsi, ai sensi dell'art. 54, co. 5, del d.lgs. 165/2001, di propri codici di comportamento, definiti con «procedura aperta alla partecipazione e previo parere obbligatorio dell'OIV». Detti codici rivisitano, in rapporto alla condizione dell'amministrazione interessata, i doveri del codice nazionale al fine di integrarli e specificarli, anche tenendo conto degli indirizzi e delle Linee guida dell'Autorità.

L'adozione del codice da parte di ciascuna amministrazione rappresenta una delle azioni e delle misure principali di attuazione della strategia di prevenzione della corruzione a livello decentrato perseguita attraverso i doveri soggettivi di comportamento dei dipendenti all'amministrazione che lo adotta. A tal fine, il codice costituisce elemento complementare del PTPCT di ogni amministrazione.

Ne discende che il codice è elaborato in stretta sinergia con il PTPCT. Il fine è quello di tradurre gli obiettivi di riduzione del rischio corruttivo che il PTPCT persegue con misure di tipo oggettivo e organizzativo (organizzazione degli uffici, dei procedimenti/processi, dei controlli interni) in doveri di comportamento di lunga durata dei dipendenti.

Si rammenta, inoltre, che nel PTPCT siano introdotti obiettivi di performance consistenti nel rigoroso rispetto dei doveri del codice di comportamento e verifiche periodiche sull'uso dei poteri disciplinari.

I codici contengono norme e doveri di comportamento destinati a durare nel tempo, e quindi, tendenzialmente stabili, salvo necessarie integrazioni dovute all'insorgenza di ripetuti fenomeni di cattiva amministrazione che rendono necessaria la previsione, da parte delle amministrazioni, di specifici doveri di comportamento in specifiche aree o processi a rischio.

Nei codici di amministrazione non vi deve essere una generica ripetizione dei contenuti del codice di nazionale cui al d.P.R. 62/2013. Essi dettano una disciplina che, a partire da quella generale, diversifichi i doveri dei dipendenti e di coloro che vi entrino in relazione, in funzione delle specificità di ciascuna amministrazione, delle aree di competenza e delle diverse professionalità.

Il codice dovrà caratterizzarsi per un approccio concreto in modo da consentire al dipendente di comprendere con facilità il comportamento eticamente e giuridicamente adeguato nelle diverse situazioni critiche, individuando modelli comportamentali per i vari casi e fornendo i riferimenti ai soggetti interni all'amministrazione per un confronto nei casi di dubbio circa il comportamento da seguire.

I codici di amministrazione sono definiti con procedura aperta che consenta alla società civile di esprimere le proprie considerazioni e proposte per l'elaborazione.

I codici sono approvati dall'organo di indirizzo politico-amministrativo su proposta del RPCT, cui è attribuito un ruolo centrale ai fini della predisposizione, diffusione, monitoraggio e aggiornamento del codice di comportamento, avvalendosi in tale ultimo caso dell'Ufficio per i procedimenti disciplinari quale struttura di supporto.

Quanto ai destinatari, i singoli codici di comportamento individuano le categorie di destinatari in rapporto alle specificità dell'amministrazione, precisando le varie tipologie di dipendenti ed eventualmente procedendo a una ricognizione esemplificativa delle strutture sottoposte all'applicazione dei codici, soprattutto nei casi di amministrazioni con articolazioni molto complesse, anche a livello periferico. Scopo dei codici di settore è infatti quello di adeguare le norme di comportamento rispetto alle peculiarità della singola amministrazione.

Le categorie di destinatari vanno, quindi, attentamente individuate ex ante, tenendo presente che per disposizione di legge il codice di comportamento può applicarsi integralmente ai dipendenti che hanno stipulato un contratto con l'Amministrazione avente effetti giuridici ai fini della responsabilità disciplinare. Per tutti gli altri, gli obblighi previsti dal codice si potranno far valere ai sensi del d.P.R. 62/2013, con il solo limite della compatibilità.

Con riferimento ai collaboratori esterni a qualsiasi titolo, ai titolari di organi, al personale impiegato negli uffici di diretta collaborazione dell'autorità politica, ai collaboratori delle ditte che forniscono beni o servizi o eseguono opere a favore dell'amministrazione, quest'ultima deve predisporre o modificare gli schemi di incarico, contratto, bando, inserendo sia l'obbligo di osservare il codice di comportamento sia disposizioni o clausole di risoluzione o di decadenza del rapporto in caso di violazione degli obblighi derivanti dal codice.

Si evidenzia che le amministrazioni sono tenute a garantire condizioni che favoriscano la più ampia conoscenza del codice e il massimo rispetto delle prescrizioni in esso contenute, nonché a verificare l'adeguatezza dell'organizzazione per lo svolgimento dei procedimenti disciplinari e l'irrogazione delle sanzioni in caso di violazioni.

Come sopra già evidenziato, ANAC ha il compito di definire criteri, linee guida e modelli uniformi con specifico riguardo a singoli settori o tipologie di amministrazione, ai sensi dell'art. 54, co. 5, del d.lgs. 165/2001.

L'Autorità ha anche adottato Linee guida di settore per l'adozione dei codici di comportamento negli enti del Servizio Sanitario Nazionale con determina n. 358 del 29 marzo 2017, cui si rinvia. Analogo impulso ha interessato il settore della università, cui è stato dedicato un Approfondimento III nella parte speciale dell'Aggiornamento PNA 2017 intitolato "Istituzioni universitarie" (§ 6.1. "Codice di comportamento/codice etico").

Codici di comportamento e codici etici

I codici di comportamento non vanno confusi, come spesso l'Autorità ha riscontrato, con i codici "etici", "deontologici" o comunque denominati. Questi ultimi hanno una dimensione "valoriale" e non disciplinare e sono adottati dalle amministrazioni al fine di fissare doveri, spesso ulteriori e diversi rispetto a quelli definiti nei codici di comportamento, rimessi alla autonomia iniziativa di gruppi, categorie o associazioni di pubblici funzionari. Essi rilevano solo su un piano meramente morale/etico. Le sanzioni che accompagnano tali doveri hanno carattere etico-morale e sono irrogate al di fuori di un procedimento di tipo disciplinare.

La vigilanza di ANAC

La vigilanza e il controllo sull'effettiva applicazione e sull'efficacia dei codici di comportamento delle amministrazioni è rimessa all'Autorità ai sensi del combinato disposto dell'art. 54 del d.lgs. 165/2001, dell'art. 1, co. 2, lett. d) della l. 190/2012, ed infine, dell'art. 19, co. 5, del d.l. 90/2014.

Si rammenta che la mancata adozione dei codici di comportamento da parte delle amministrazioni è trattata dall'Autorità in sede di procedimento per l'irrogazione delle sanzioni previste all'art. 19, co. 5, del d.l. 90/2014, di cui al Regolamento del 7 ottobre 2014 per l'esercizio del potere sanzionatorio dell'Autorità per la mancata adozione dei PTPC e dei codici di comportamento.

MISURE PREVISTE:

Ogni dirigente deve vigilare per assicurare il corretto adempimento degli obblighi comportamentali e laddove si verificano violazioni deve applicare le sanzioni previste. Ogni violazione deve essere inoltre comunicata al RPCT.

08. La segnalazione degli illeciti (whistleblowing)

In attesa della definitiva attuazione della legge 30 novembre 2017, n. 179, recante "Disposizioni per la tutela degli autori di segnalazioni di reati o irregolarità di cui siano venuti a conoscenza nell'ambito di un rapporto di lavoro pubblico o privato", l'Ente assicura la piena funzionalità delle prescrizioni contenute nell'articolo 54-bis del decreto legislativo 165/2001 e modificato dalla legge prima richiamata, laddove si dispone che il pubblico dipendente che, nell'interesse dell'integrità della pubblica amministrazione, segnala al responsabile della prevenzione della corruzione e della trasparenza di cui all'articolo 1, comma 7, della legge 6 novembre 2012, n. 190, ovvero all'Autorità nazionale anticorruzione (ANAC), o denuncia all'autorità giudiziaria ordinaria o a quella contabile, condotte illecite di cui è venuto a conoscenza in ragione del proprio rapporto di lavoro non può essere sanzionato, demansionato, licenziato, trasferito, o sottoposto ad altra misura organizzativa avente effetti negativi, diretti o indiretti, sulle condizioni di lavoro determinata dalla segnalazione. L'adozione di misure ritenute ritorsive, di cui al primo periodo, nei confronti del segnalante è comunicata in ogni caso all'ANAC dall'interessato o dalle organizzazioni sindacali maggiormente rappresentative nell'amministrazione nella quale le stesse sono state poste in essere.

Conseguentemente, in conformità con il citato articolo, l'identità del segnalante non potrà essere rivelata. Nell'ambito del procedimento penale, l'identità del segnalante è coperta dal segreto nei modi e nei limiti previsti dall'articolo 329 del codice di procedura penale. Nell'ambito del procedimento dinanzi alla Corte dei conti, l'identità del segnalante non può essere rivelata fino alla chiusura della fase istruttoria. Nell'ambito del procedimento disciplinare l'identità del segnalante non può essere rivelata, ove la contestazione dell'addebito disciplinare sia fondata su accertamenti distinti e ulteriori rispetto alla segnalazione, anche se conseguenti alla stessa. Qualora la contestazione sia fondata, in tutto o in parte, sulla segnalazione e la conoscenza dell'identità del segnalante sia indispensabile per la difesa dell'incolpato, la segnalazione sarà utilizzabile ai fini del procedimento disciplinare solo in presenza di consenso del segnalante alla rivelazione della sua identità.

Si precisa infine che le tutele di cui al presente articolo non sono garantite nei casi in cui sia accertata, anche con sentenza di primo grado, la responsabilità penale del segnalante per i reati di calunnia o diffamazione o comunque per reati commessi con la denuncia di cui al comma 1 ovvero la sua responsabilità civile, per lo stesso titolo, nei casi di dolo o colpa grave.

Al fine di assicurare una procedura che garantisca la riservatezza del segnalante, si indicano di seguito le procedure previste in casi di whistleblowing

- 1) segnalazione diretta ad ANAC mediante l'utilizzo dell'indirizzo whistleblowing@anticorruzione.it
- 2) segnalazione personale direttamente al Responsabile della prevenzione della corruzione, con la redazione di un verbale congiunto contenente l'oggetto dei rilievi, nonché la garanzia di riservatezza e la denuncia all'autorità giudiziaria laddove i fatti riguardino situazioni di reato.

09. I reati di natura corruttiva

Ai fini della prevenzione della corruzione è necessario che vengano elencati gli articoli del codice penale di maggiore rilievo, nei quali sono descritte le fattispecie relative alle condotte di natura corruttiva, allo scopo di evidenziarne i comportamenti che sono censurati e la cui manifestazione può dare luogo all'attivazione dell'azione penale.

Preliminarmente, allo scopo di rendere edotti i dipendenti delle responsabilità connesse al ruolo rivestito, si evidenziano gli articoli che definiscono il "pubblico ufficiale" e "l'incaricato di pubblico servizio".

art. 357 - nozione di pubblico ufficiale

Agli effetti della legge penale, sono pubblici ufficiali coloro i quali esercitano una pubblica funzione legislativa, giudiziaria o amministrativa.

Agli stessi effetti è pubblica la funzione amministrativa disciplinata da norme di diritto pubblico e da atti autoritativi, e caratterizzata dalla formazione e dalla manifestazione della volontà della pubblica amministrazione o dal suo svolgersi per mezzo di poteri autoritativi o certificativi

art. 358 - Nozione della persona incaricata di un pubblico servizio.

Agli effetti della legge penale, sono incaricati di un pubblico servizio coloro i quali, a qualunque titolo, prestano un pubblico servizio.

Per pubblico servizio deve intendersi un'attività disciplinata nelle stesse forme della pubblica funzione, ma caratterizzata dalla mancanza dei poteri tipici di questa ultima, e con esclusione dello svolgimento di semplici mansioni di ordine e della prestazione di opera meramente materiale

Di seguito sono riportati gli articoli di maggiore rilievo che rientrano nel Titolo secondo, capo I e riguardano i "delitti contro la pubblica amministrazione".

art. 314 - Peculato

Il pubblico ufficiale o l'incaricato di pubblico servizio, che, avendo per ragione del suo ufficio o servizio il possesso o comunque la disponibilità di denaro o di altra cosa mobile altrui, se ne appropria, è punito con la reclusione da quattro anni a dieci anni e sei mesi. (1)

Si applica la pena della reclusione da sei mesi a tre anni quando il colpevole ha agito al solo scopo di fare uso momentaneo della cosa, e questa, dopo l'uso momentaneo, è stata immediatamente restituita.

Art. 316-bis - Malversazione a danno dello Stato

Chiunque, estraneo alla pubblica amministrazione, avendo ottenuto dallo Stato o da altro ente pubblico o dalle Comunità europee contributi, sovvenzioni o finanziamenti destinati a favorire iniziative dirette alla realizzazione di opere od allo svolgimento di attività di pubblico interesse, non li destina alle predette finalità, è punito con la reclusione da sei mesi a quattro anni.

Art. 316-ter - Indebita percezione di erogazioni a danno dello Stato

Salvo che il fatto costituisca il reato previsto dall'articolo 640-bis, chiunque mediante l'utilizzo o la presentazione di dichiarazioni o di documenti falsi o attestanti cose non vere, ovvero mediante l'omissione di informazioni dovute, consegua indebitamente, per sé o per altri, contributi, finanziamenti, mutui agevolati o altre erogazioni dello stesso tipo, comunque denominate, concessi o erogati dallo Stato, da altri enti pubblici o dalle Comunità europee è punito con la reclusione da sei mesi a tre anni. La pena è della reclusione da uno a quattro anni se il fatto è commesso da un pubblico ufficiale o da un incaricato di un pubblico servizio con abuso della sua qualità o dei suoi poteri

Quando la somma indebitamente percepita è pari o inferiore a tremilanovecentonovantanove euro e novantasei centesimi si applica soltanto la sanzione amministrativa del pagamento di una somma di denaro da cinquemilacentosessantaquattro euro a venticinquemilaottocentoventidue euro. Tale sanzione non può comunque superare il triplo del beneficio conseguito.

art. 317 - Concussione

Il pubblico ufficiale che, abusando della sua qualità o dei suoi poteri, costringe taluno a dare o a promettere indebitamente, a lui o a un terzo, denaro o altra utilità è punito con la reclusione da sei a dodici anni.

Art. 318 - Corruzione per l'esercizio della funzione

Il pubblico ufficiale che, per l'esercizio delle sue funzioni o dei suoi poteri, indebitamente riceve, per sé o per un terzo, denaro o altra utilità o ne accetta la promessa è punito con la reclusione da uno a otto anni

Art. 319 - Corruzione per un atto contrario ai doveri d'ufficio

Il pubblico ufficiale che, per omettere o ritardare o per aver omesso o ritardato un atto del suo ufficio, ovvero per compiere o per aver compiuto un atto contrario ai doveri di ufficio, riceve, per sé o per un terzo, denaro od altra utilità, o ne accetta la promessa, è punito con la reclusione da sei a dieci anni.

Art. 319-bis - Circostanze aggravanti.

La pena è aumentata se il fatto di cui all'art. 319 ha per oggetto il conferimento di pubblici impieghi o stipendi o pensioni o la stipulazione di contratti nei quali sia interessata l'amministrazione alla quale il pubblico ufficiale appartiene nonché il pagamento o il rimborso di tributi.

Art. 319-quater - Induzione indebita a dare o promettere utilità.

Salvo che il fatto costituisca più grave reato, il pubblico ufficiale o l'incaricato di pubblico servizio che, abusando della sua qualità o dei suoi poteri, induce taluno a dare o a promettere indebitamente, a lui o a un terzo, denaro o altra utilità è punito con la reclusione da sei anni a dieci anni e sei mesi.

Nei casi previsti dal primo comma, chi dà o promette denaro o altra utilità è punito con la reclusione fino a tre anni.

Art. 320 - Corruzione di persona incaricata di un pubblico servizio

Le disposizioni degli articoli 318 e 319 si applicano anche all'incaricato di un pubblico servizio. In ogni caso, le pene sono ridotte in misura non superiore a un terzo.

Art. 322 - Istigazione alla corruzione.

Chiunque offre o promette denaro od altra utilità non dovuti ad un pubblico ufficiale o ad un incaricato di un pubblico servizio, per l'esercizio delle sue funzioni o dei suoi poteri, soggiace, qualora l'offerta o la promessa non sia accettata, alla pena stabilita nel primo comma dell'articolo 318, ridotta di un terzo.

Se l'offerta o la promessa è fatta per indurre un pubblico ufficiale o un incaricato di un pubblico servizio ad omettere o a ritardare un atto del suo ufficio, ovvero a fare un atto contrario ai suoi doveri, il colpevole soggiace, qualora l'offerta o la promessa non sia accettata, alla pena stabilita nell'articolo 319, ridotta di un terzo.

La pena di cui al primo comma si applica al pubblico ufficiale o all'incaricato di un pubblico servizio che sollecita una promessa o dazione di denaro o altra utilità per l'esercizio delle sue funzioni o dei suoi poteri.

La pena di cui al secondo comma si applica al pubblico ufficiale o all'incaricato di un pubblico servizio che sollecita una promessa o dazione di denaro od altra utilità da parte di un privato per le finalità indicate dall'articolo 319.

Art. 323 - Abuso d'ufficio

Salvo che il fatto non costituisca un più grave reato, il pubblico ufficiale o l'incaricato di pubblico servizio che, nello svolgimento delle funzioni o del servizio, in violazione di specifiche regole di condotta espressamente previste dalla legge o da atti aventi forza di legge e dalle quali non residuino

marginari di discrezionalità* ovvero omettendo di astenersi in presenza di un interesse proprio o di un prossimo congiunto o negli altri casi prescritti, intenzionalmente procura a sé o ad altri un ingiusto vantaggio patrimoniale ovvero arreca ad altri un danno ingiusto, è punito con la reclusione da uno a quattro anni. La pena è aumentata nei casi in cui il vantaggio o il danno hanno carattere di rilevante gravità.

Art. 326 - Rivelazione ed utilizzazione di segreti di ufficio.

Il pubblico ufficiale o la persona incaricata di un pubblico servizio, che, violando i doveri inerenti alle funzioni o al servizio, o comunque abusando della sua qualità, rivela notizie di ufficio, le quali debbano rimanere segrete, o ne agevola in qualsiasi modo la conoscenza, è punito con la reclusione da sei mesi a tre anni.

Se l'agevolazione è soltanto colposa, si applica la reclusione fino a un anno.

Il pubblico ufficiale o la persona incaricata di un pubblico servizio, che, per procurare a sé o ad altri un indebito profitto patrimoniale, si avvale illegittimamente di notizie di ufficio, le quali debbano rimanere segrete, è punito con la reclusione da due a cinque anni. Se il fatto è commesso al fine di procurare a sé o ad altri un ingiusto profitto non patrimoniale o di cagionare ad altri un danno ingiusto, si applica la pena della reclusione fino a due anni.

art. 328 - Rifiuto di atti d'ufficio. Omissione

Il pubblico ufficiale o l'incaricato di un pubblico servizio, che indebitamente rifiuta un atto del suo ufficio che, per ragioni di giustizia o di sicurezza pubblica, o di ordine pubblico o di igiene e sanità, deve essere compiuto senza ritardo, è punito con la reclusione da sei mesi a due anni.

Fuori dei casi previsti dal primo comma, il pubblico ufficiale o l'incaricato di un pubblico servizio, che entro trenta giorni dalla richiesta di chi vi abbia interesse non compie l'atto del suo ufficio e non risponde per esporre le ragioni del ritardo, è punito con la reclusione fino ad un anno o con la multa fino a milletrecentadue euro. Tale richiesta deve essere redatta in forma scritta ed il termine di trenta giorni decorre dalla ricezione della richiesta stessa.

10. Il sistema dei controlli amministrativi

In corrispondenza alle raccomandazioni dell'Autorità nazionale anticorruzione, è prevista l'integrazione tra il sistema di prevenzione della corruzione e il sistema dei controlli amministrativi.

A tal fine, per le tipologie di procedimenti maggiormente esposti a rischio corruttivo sono state adottate delle check list che riassumono gli adempimenti di maggiore rilievo, sia per assicurare completezza alla motivazione dei provvedimenti, sia per verificare il rispetto degli adempimenti, oltre alle prescrizioni in materia di prevenzione della corruzione.

Le liste di controllo adottate consentono di definire gli adempimenti di maggiore rilievo e assicurare la diffusione nell'applicazione delle prescrizioni, con particolare riguardo agli ambiti che risultano maggiormente esposti a rischio.

I Procedimenti sottoposti all'esame del controllo sono i seguenti:

- Assunzioni o progressioni di carriera
- Affidamenti di servizi, lavori o forniture
- Autorizzazioni o concessioni
- Erogazione di contributi
- Impegni di spesa
- Atti di liquidazione

MISURE GENERALI

L'individuazione e la programmazione di misure per la prevenzione della corruzione rappresenta una parte fondamentale del PTPCT di ciascuna amministrazione.

In relazione alla loro portata, le misure possono definirsi:

- "generali" quando si caratterizzano per la capacità di incidere sul sistema complessivo della prevenzione della corruzione, intervenendo in modo trasversale sull'intera amministrazione o ente;
- "specifiche" laddove incidono su problemi specifici individuati tramite l'analisi del rischio e pertanto devono essere ben contestualizzate rispetto all'amministrazione di riferimento.

Le misure generali derivano da prescrizioni che riguardano obblighi o adempimenti di particolare rilievo la cui origine deriva dal Piano nazionale anticorruzione o da specifiche disposizioni di legge

01. CONFERIBILITA' DI INCARICO CON FUNZIONI DIRETTIVE	<ul style="list-style-type: none"> - <i>Acquisizione della dichiarazione di assenza di condanne, anche se non definitive per i reati contro la pubblica amministrazione</i>
02. CONFERIBILITA' INCARICO DI COMPONENTE DI COMMISSIONE	<ul style="list-style-type: none"> - <i>Acquisizione della dichiarazione di assenza di condanne, anche se non definitive per i reati contro la pubblica amministrazione</i> - <i>Acquisizione della dichiarazione di assenza di conflitto di interessi</i>
03. CONFERIBILITA' DI INCARICO DI RUP	<ul style="list-style-type: none"> - <i>Acquisizione della dichiarazione di assenza di condanne, anche se non definitive per i reati contro la pubblica amministrazione</i> - <i>Acquisizione dichiarazione di assenza di conflitto di interessi</i>
04. ROTAZIONE STRAORDINARIA	<ul style="list-style-type: none"> - <i>Attivazione di rotazione per i dipendenti per i quali sia stata attivata l'azione penale o un procedimento penale per condotte di natura corruttiva</i>
05. CODICE DI COMPORTAMENTO	<ul style="list-style-type: none"> - <i>Aggiornamento del codice di comportamento e diffusione a tutti i dipendenti</i>
06. ESTENSIONE DEGLI OBBLIGHI DI COMPORTAMENTO	<ul style="list-style-type: none"> - <i>Previsione di specifiche clausole da estendere a consulenti, collaboratori e imprese che operano per conto dell'Amministrazione</i>

07. DICHIARAZIONE DI ASSENZA DI CONFLITTO DI INTERESSI	<i>- Acquisizione dell'assenza di conflitto di interessi in caso di attribuzione di incarichi all'interno di una procedura d'appalto</i>
08. OBBLIGO DI ASTENSIONE	<i>- Acquisizione della dichiarazione di astensione da parte di dipendenti che si trovino in condizione di conflitto di interessi</i>
09. INCARICHI EXTRAISTITUZIONALI	<i>- Acquisizione dell'autorizzazione dell'Amministrazione ai fini dell'espletamento di incarichi extraistituzionali</i>
10. PANTOUFLAGE	<i>- Acquisizione di dichiarazioni di impegno da parte dei dipendenti - Acquisizione della dichiarazione degli operatori economici di assenza di situazioni di pantouflage</i>
11. TRASPARENZA AMMINISTRATIVA	<i>- Rispetto degli obblighi di pubblicazione sul sito istituzionale</i>
12. FORMAZIONE	<i>- Espletamento di corsi di formazione e aggiornamento per tutto il personale dell'ente</i>
13. ROTAZIONE ORDINARIA	<i>Verifica semestrale della possibilità di applicare misure di rotazione che non compromettano il funzionamento dell'ente o modifiche organizzative che comportino una diversa assegnazione delle funzioni</i>
14. WHISTLEBLOWING	<i>Divulgazione delle informazioni utili per l'utilizzo della procedura di segnalazione di illeciti</i>

15. ANTIRICICLAGGIO

Applicazione delle disposizioni in materia di antiriciclaggio prevista dal decreto legislativo 231/2017 e dalle successive integrazioni con particolare riferimento alla tracciabilità dei flussi finanziari, alla individuazione del titolare effettivo e all'utilizzo della check list per la individuazione delle operazioni sospette

AREE DI RISCHIO

Le Aree di rischio sono individuate in base alla definizione contenuta nell'articolo 1, comma 9 della legge 190/2012 che alla lettera a) prescrive di individuare le attività, tra le quali quelle relative agli ambiti di trasparenza, nell'ambito delle quali è più elevato il rischio di corruzione, e le relative misure di contrasto.

Nel PNA del 2013 è stata effettuata una prima definizione delle aree di rischio, successivamente integrata nel PNA 2015, con l'indicazione di individuare eventuali altri ambiti di funzioni che possano caratterizzarsi per la possibile esposizione al rischio corruttivo e a eventuali interferenze.

Le aree riportate nella tabella seguente sono state indicate dall'ente al fine di individuare i processi che vi appartengono, in modo da consentire l'effettuazione dell'analisi del rischio e la conseguente definizione di misure specifiche

aree di rischio	ambiti di rischio	misure di prevenzione
01 ACQUISIZIONE E PROGRESSIONE DEL PERSONALE	<ul style="list-style-type: none"> - Definizione del fabbisogno - individuazione dei requisiti - Pubblicizzazione - determinazione delle modalità di selezione 	<ul style="list-style-type: none"> - Assenza di conflitto di interessi - Rispondenza alle prescrizioni regolamentari - Verifica del rispetto degli obblighi di pubblicazione
02 CONTRATTI PUBBLICI	<ul style="list-style-type: none"> - Programmazione del fabbisogno - Determinazione degli obblighi contrattuali - Modalità di scelta del contraente - Mancato rispetto degli obblighi contrattuali 	<ul style="list-style-type: none"> - rafforzamento della motivazione - Verifica della regolare esecuzione - Prescrizione di garanzie e penali in caso di inadempienza
03. AUTORIZZAZIONI E CONCESSIONI	<ul style="list-style-type: none"> - Assenza o inadeguatezza delle prescrizioni regolamentari - Definizione delle condizioni e dei requisiti per il rilascio o il rinnovo - corretto impiego delle autorizzazioni o delle concessioni - corresponsione dei pagamenti 	<ul style="list-style-type: none"> - predefinizione dei requisiti di partecipazione - predisposizione di modelli - verifica dei presupposti soggettivi - verifica assenza di conflitto di interessi
04. SOVVENZIONI E CONTRIBUTI	<ul style="list-style-type: none"> predefinizione dei requisiti e criteri di attribuzione di vantaggi - determinazione del "quantum" - accessibilità alle informazioni - individuazione dei destinatari dei benefici - trasparenza amministrativa 	<ul style="list-style-type: none"> - deliberazione dei criteri di aggiudicazione - verifica del rispetto dei criteri
05. GESTIONE DELL'ENTRATA	<ul style="list-style-type: none"> - determinazione dell'importo - fase di accertamento - riscossione - iscrizione a ruolo - procedure coattive - riconoscimento di sgravi - applicazione di esenzioni o riduzioni 	<ul style="list-style-type: none"> - verifica del rispetto dei meccanismi di definizione dell'importo - verifica adeguatezza e tempestività dell'accertamento

06. GESTIONE DELLA SPESA	<ul style="list-style-type: none"> - determinazione dell'ammontare - regolarità dell'obbligazione - vincoli di spesa - condizioni per il pagamento - cronologicità dei pagamenti 	<ul style="list-style-type: none"> - definizione dell'ammontare - verifica della regolarità dell'obbligazione - verifica della regolarità della prestazione
07. GESTIONE DEL PATRIMONIO	<ul style="list-style-type: none"> - censimento del patrimonio - affidamento dei beni patrimoniali - definizione dei canoni - definizione del fabbisogno di aree o immobili in locazione passiva - modalità di individuazione dell'area - determinazione del canone 	<ul style="list-style-type: none"> - verifica aggiornamento del censimento dei beni patrimoniali - adeguatezza dei canoni - regolarità riscossione canoni
08. CONTROLLI ISPEZIONI E VERIFICHE	<ul style="list-style-type: none"> - decisione in ordine agli interventi da effettuare - determinazione del quantum in caso di violazione di norme - cancellazione di accertamenti di violazioni già effettuati 	<ul style="list-style-type: none"> - pianificazione degli interventi di controllo - definizione degli importi delle sanzioni - verifica delle cancellazioni effettuate
09. INCARICHI E NOMINE	<ul style="list-style-type: none"> - presupposti normativi per l'affidamento di incarico all'esterno - definizione dei requisiti - definizione dell'oggetto della prestazione - regolarità e completezza dell'esecuzione della prestazione 	<ul style="list-style-type: none"> - verifica dei presupposti normativi - verifica dei requisiti professionali - predisposizione della convenzione - verifica assenza conflitto di interessi
10. AFFARI LEGALI E CONTENZIOSO	<ul style="list-style-type: none"> - individuazione del professionista a cui affidare il patrocinio - determinazione del corrispettivo - obblighi di trasparenza e pubblicazione <ul style="list-style-type: none"> - transazione - Decisione di resistere in giudizio o di partecipare all'udienza 	<p>(organizzazione) definizione di modalità per la individuazione del professionista</p> <p>(controllo) verifica della congruità del corrispettivo</p> <p>(controllo) verifica della regolarità della transazione</p>
11. GOVERNO DEL TERRITORIO	<ul style="list-style-type: none"> - processo di definizione della pianificazione territoriale - fase di redazione del piano - fase di pubblicazione del piano e raccolta delle osservazioni - fase di approvazione del piano - autorizzazione nelle more - autorizzazione per l'effettuazione di programmi complessi - procedura di urbanistica negoziata - scelte/maggior consumo di suolo che procurano 	<ul style="list-style-type: none"> - Verifica della coerenza delle autorizzazioni rispetto alle prescrizioni normative e regolamentari - Verifica sull'attuazione dei controlli
12. PNRR	<ul style="list-style-type: none"> - programmazione del fabbisogno - modalità di scelta del contraente - definizione degli obblighi contrattuali - individuazione dei componenti della commissione/del seggio - individuazione della rosa dei partecipanti - esecuzione del contratto - liquidazione/pagamento - escussione della polizza fidejussoria - rischio di affidamenti ricorrenti al medesimo operatore 	<ul style="list-style-type: none"> - tracciamento di tutti gli affidamenti di importo appena inferiore alla soglia minima - tracciamento degli operatori economici per rilevare gli affidatari ultimi correnti - tracciamento degli affidamenti tramite procedure informatiche - verifica a campione del 10% degli affidamenti in deroga - acquisizione della dichiarazione di assenza di conflitto di interessi

MAPPATURA DEI PROCESSI

La mappatura dei processi è un modo efficace di individuare e rappresentare le attività dell'amministrazione e comprende l'insieme delle tecniche utilizzate per identificare e rappresentare i processi organizzativi, nelle proprie attività componenti e nelle loro interazioni con altri processi. In questa sede, la mappatura assume carattere strumentale ai fini dell'identificazione, della valutazione e del trattamento dei rischi corruttivi. L'effettivo svolgimento della mappatura deve risultare, in forma chiara e comprensibile, nel PTPCT.

Una mappatura dei processi adeguata consente all'organizzazione di evidenziare duplicazioni, ridondanze e inefficienze e quindi di poter migliorare l'efficienza allocativa e finanziaria, l'efficacia, la produttività, la qualità dei servizi erogati e di porre le basi per una corretta attuazione del processo di gestione del rischio corruttivo.

È, inoltre, indispensabile che la mappatura del rischio sia integrata con i sistemi di gestione spesso già presenti nelle organizzazioni (controllo di gestione, sistema di auditing e sistemi di gestione per la qualità, sistemi di performance management), secondo il principio guida della "integrazione", in modo da generare sinergie di tipo organizzativo e gestionale.

Di seguito sono riportate le "prospettive di osservazione" che saranno utilizzate per individuare gli ambiti di rischio di ciascun processo

parametro	rischio alto	rischio medio	rischio basso
<p>01. Grado di discrezionalità</p> <p>Ampiezza della discrezionalità del soggetto a cui è attribuita la decisione</p>	<p>La decisione viene assunta in modo assolutamente discrezionale</p>	<p>La decisione viene assunta in modo discrezionale, ma con riferimento a parametri predefiniti</p>	<p>La decisione viene assunta con riferimento a parametri predefiniti</p>
<p>02. Individuazione del beneficiario</p> <p>Modalità di individuazione del soggetto che potrà conseguire vantaggio dall'azione amministrativa</p>	<p>Il destinatario è individuato senza alcun avviso o selezione pubblica</p>	<p>il destinatario è individuato sulla base di un elenco, ma senza una comparazione selettiva</p>	<p>il destinatario è individuato a seguito della pubblicazione di un avviso e di una comparazione selettiva</p>
<p>03. Grado di prescrizione normativa o procedurale</p> <p>Presenza di disposizioni normative o procedure che disciplinano i criteri di adozione delle decisioni</p>	<p>Nessun prescrizione normativa, regolamentare o procedurale</p>	<p>Le prescrizioni riguardano alcune fasi del procedimento</p>	<p>il procedimento è regolato da disposizioni puntuali che limitano l'esercizio della discrezionalità</p>
<p>04. Controinteressati</p> <p>Eventuale presenza di soggetti che possano riportare svantaggi o mancati vantaggi dall'adozione delle decisioni</p>	<p>Sono presenti interessi contrastanti o soggetti concorrenti</p>	<p>è possibile la presenza di controinteressati</p>	<p>il procedimento non prevede la presenza di soggetti interessati al vantaggio che viene attribuito con il procedimento</p>

<p>05. Obblighi di trasparenza</p> <p>Prescrizione di obblighi di pubblicazione</p>	<p>Non è previsto alcun obbligo di pubblicazione</p>	<p>Gli obblighi di pubblicazione riguardano alcune fasi del processo</p>	<p>il processo è caratterizzato da atti la cui pubblicazione è disposta per legge</p>
<p>06. Sistema di controllo amministrativo</p> <p>Presenza di un sistema di controllo per la verifica della regolarità degli atti amministrativi</p>	<p>Non è previsto alcun sistema di controllo amministrativo</p>	<p>Il controllo riguarda solo alcuni atti del processo</p>	<p>E' previsto il controllo amministrativo di tutti gli atti o di quelli maggiormente significativi</p>
<p>07. Definizione di ruoli e responsabilità</p> <p>Assegnazione formale di ruoli e responsabilità per tutte le fasi del processo</p>	<p>Non è prevista alcuna assegnazione di ruoli e responsabilità</p>	<p>Sono per alcune fasi sono definiti i ruoli e le responsabilità</p>	<p>I ruoli e le responsabilità sono definite in modo certo e formale</p>
<p>08. Tracciabilità del processo</p> <p>Utilizzo di sistemi che consentano la tracciabilità di tutte le fasi del processo</p>	<p>Non è previsto alcun sistema di tracciabilità delle fasi del processo</p>	<p>la tracciabilità è prevista per alcune fasi del processo</p>	<p>il processo è interamente tracciato</p>
<p>09. Tutela di un bene pubblico</p> <p>Il processo riguarda la tutela di un interesse collettivo o di un beneficio di pubblico interesse</p>	<p>Le decisioni assunte dal processo attengono alla tutela di valori collettivi</p>	<p>Le decisioni assunte dal processo possono essere di interesse pubblico</p>	<p>Le decisioni assunte dal processo riguardano esclusivamente interessi privati</p>

**ANALISI DEL
RISCHIO**

**MAPPATURA
DEI
PROCESSI**

AREA AMMINISTRATIVA**01 ACQUISIZIONE E PROGRESSIONE DEL PERSONALE****- 01.1 assunzione di personale a tempo indeterminato**

descrizione | Il processo consiste nella definizione del fabbisogno di una o più unità di personale per la copertura di specifiche posizioni all'interno dell'ente e può caratterizzarsi per una necessaria discrezionalità nella definizione del fabbisogno e dell'esercizio di una funzione valutativa nella individuazione dei soggetti idonei a rivestire gli incarichi.

input | Con atto di programmazione

output | Provvedimento di assunzione

fasi e attività | Definizione del Fabbisogno, programmazione delle assunzioni, predisposizione e pubblicazione dell'avviso di selezione, Acquisizione delle richieste di partecipazione, Esame dei requisiti di ammissione alla partecipazione, nomina della commissione, prove selettive, predisposizione della graduatoria, individuazione dei soggetti idonei, provvedimento di assunzione

tempi | Non definibili

rilevanza interna o esterna | il grado di interesse esterno è elevato con riferimento alla credibilità dell'ente nell'attuazione dei principi di correttezza, oltre che per di evidenti effetti sugli aspetti relativi alla occupazione

parametro	grado di rischio
01. Grado di discrezionalità	MEDIO
02. Individuazione del beneficiario	ALTO
03. Grado di prescrizione normativa o procedurale	BASSO
04. Controinteressati	ALTO
05. Obblighi di trasparenza	MEDIO
06. Sistema di controllo amministrativo	MEDIO
07. Definizione di ruoli e responsabilità	BASSO
08. Tracciabilità del processo	BASSO
09. Tutela di un bene pubblico	ALTO

possibili eventi rischiosi | Vincoli assunzionali derivanti da norme di legge e criticità conseguenti alla complessità della normativa

misure specifiche**tipo di misura**

- Verifica del rispetto delle prescrizioni regolamentari

regolamentazione
controllo

AREA AMMINISTRATIVA

01 ACQUISIZIONE E PROGRESSIONE DEL PERSONALE

- 01.2 assunzione di personale a tempo determinato

descrizione | Il processo consiste nella definizione del fabbisogno di una o più unità di personale per la copertura di specifiche posizioni all'interno dell'ente e può caratterizzarsi per una necessaria discrezionalità nella definizione del fabbisogno e dell'esercizio di una funzione valutativa nella individuazione dei soggetti idonei a rivestire gli incarichi.

input | Con atto di programmazione

output | Provvedimento di assunzione

fasi e attività | Definizione del Fabbisogno, programmazione delle assunzioni, predisposizione e pubblicazione dell'avviso di selezione, Acquisizione delle richieste di partecipazione, Esame dei requisiti di ammissione alla partecipazione, nomina della commissione, prove selettive, predisposizione della graduatoria, individuazione dei soggetti idonei, provvedimento di assunzione

tempi | Non definibili

rilevanza interna o esterna | il grado di interesse esterno è elevato con riferimento alla credibilità dell'ente nell'attuazione dei principi di correttezza, oltre che per di evidenti effetti sugli aspetti relativi alla occupazione

parametro	grado di rischio
01. Grado di discrezionalità	MEDIO
02. Individuazione del beneficiario	ALTO
03. Grado di prescrizione normativa o procedurale	MEDIO
04. Controinteressati	ALTO
05. Obblighi di trasparenza	BASSO
06. Sistema di controllo amministrativo	MEDIO
07. Definizione di ruoli e responsabilità	BASSO
08. Tracciabilità del processo	BASSO
09. Tutela di un bene pubblico	ALTO

possibili eventi rischiosi | Vincoli assunzionali derivanti da norme di legge e criticità conseguenti alla complessità della normativa

misure specifiche

tipo di misura

- Verifica del rispetto delle prescrizioni regolamentari
- Verifica dei requisiti prescritti

controllo

AREA AMMINISTRATIVA**01 ACQUISIZIONE E PROGRESSIONE DEL PERSONALE****- 01.3 progressione orizzontale**

descrizione | il processo consiste nella gestione del procedimento finalizzato al riconoscimento di un nuovo inquadramento economico ai dipendenti che rispondano ai criteri preventivamente definiti

input | Atto di programmazione con delibera di Giunta Comunale

output | Provvedimento di attribuzione dell'inquadramento economico

fasi e attività | Contrattazione decentrata, Deliberazione di Giunta, divulgazione dell'avvio delle selezioni, acquisizione delle informazioni dei singoli dipendenti, selezione in relazione ai criteri definiti nel contratto decentrato, provvedimento di attribuzione del nuovo inquadramento economico

tempi | in rapporto alla programmazione definita dall'ente

rilevanza interna o esterna | il processo riveste una bassa rilevanza verso l'esterno ma un'altissima rilevanza all'interno dell'ente

parametro	grado di rischio
01. Grado di discrezionalità	MEDIO
02. Individuazione del beneficiario	ALTO
03. Grado di prescrizione normativa o procedurale	MEDIO
04. Controinteressati	ALTO
05. Obblighi di trasparenza	MEDIO
06. Sistema di controllo amministrativo	BASSO
07. Definizione di ruoli e responsabilità	BASSO
08. Tracciabilità del processo	BASSO
09. Tutela di un bene pubblico	ALTO

possibili eventi rischiosi | Vincoli derivante dalla disponibilità delle somme di bilancio e dal conseguimento del punteggio richiesto

misure specifiche**tipo di misura**

- pubblicizzazione dell'avvio della selezione

trasparenza

AREA AMMINISTRATIVA**01 ACQUISIZIONE E PROGRESSIONE DEL PERSONALE****- 01.4 progressione verticale**

descrizione	il processo consiste nella gestione del procedimento finalizzato al riconoscimento di un nuovo inquadramento giuridico ai dipendenti che rispondano ai criteri preventivamente definiti
input	Provvedimento di attivazione della selezione
output	Provvedimento di attribuzione del nuovo inquadramento giuridico
fasi e attività	Definizione del fabbisogno, quantificazione dei posti da mettere a concorso, individuazione delle modalità di selezione, acquisizione delle richieste di partecipazione, nomina della commissione, selezione dei partecipanti, predisposizione della graduatoria finale, provvedimento di attribuzione del nuovo inquadramento giuridico
tempi	Definiti

rilevanza interna o esterna | il processo riveste una bassa rilevanza verso l'esterno ma un'altissima rilevanza all'interno dell'ente

parametro	grado di rischio
01. Grado di discrezionalità	MEDIO
02. Individuazione del beneficiario	MEDIO
03. Grado di prescrizione normativa o procedurale	BASSO
04. Controinteressati	ALTO
05. Obblighi di trasparenza	BASSO
06. Sistema di controllo amministrativo	MEDIO
07. Definizione di ruoli e responsabilità	BASSO
08. Tracciabilità del processo	MEDIO
09. Tutela di un bene pubblico	BASSO

possibili eventi rischiosi | vincoli contenuti in prescrizioni normative relativamente alla spesa e numero dei posti da attribuire.

misure specifiche**tipo di misura**

- verifica dei requisiti
- verifica del rispetto delle disposizioni regolamentari

regolamentazione
controllo

AREA AMMINISTRATIVA

04. SOVVENZIONI E CONTRIBUTI

- 04.3 Esenzione o erogazione di buoni per la fruizione di servizi

descrizione | Attribuzione di benefici economici in condizioni di disagio

input | Esigenza di assicurare l'accesso ai servizi alle persone meno abbienti

output | Provvedimento di riconoscimento dell'esenzione o l'erogazione del buono

fasi e attività | Regolamentazione dei requisiti e delle modalità di accesso ai benefici; acquisizione delle richieste di accesso ai benefici; valutazione delle condizioni soggettive; riconoscimento o diniego

tempi | definiti

rilevanza interna o esterna | risulta particolarmente elevato se le risorse sono scarse e numerosi i cittadini indigenti

parametro	grado di rischio
01. Grado di discrezionalità	MEDIO
02. Individuazione del beneficiario	MEDIO
03. Grado di prescrizione normativa o procedurale	BASSO
04. Controinteressati	MEDIO
05. Obblighi di trasparenza	MEDIO
06. Sistema di controllo amministrativo	MEDIO
07. Definizione di ruoli e responsabilità	BASSO
08. Tracciabilità del processo	BASSO
09. Tutela di un bene pubblico	MEDIO

possibili eventi rischiosi | Il processo risulta adeguatamente presidiato se l'ente ha provveduto alla definizione dei requisiti di accesso in maniera adeguata e dettagliata

misure specifiche

tipo di misura

- Regolamentazione requisiti dei presupposti per accedere ai benefici
 - Verifica dei requisiti

controllo
 regolamentazione

AREA AMMINISTRATIVA**04. SOVVENZIONI E CONTRIBUTI****- 04.1 Concessione di contributi**

descrizione | il processo, nel rispetto delle condizioni prescritte dalle norme di legge e regolamentari, riguarda l'attribuzione di somme per il sostegno di iniziative che siano riconosciute di particolare rilievo.

input | Richiesta di contributo

output | Provvedimento di concessione di contributo

fasi e attività | Richiesta di contributo, verifica del possesso dei requisiti e delle condizioni definite nelle norme di legge e degli atti regolamentari dell'ente, provvedimento di concessione o diniego

tempi | Definiti nel regolamento dell'ente

rilevanza interna o esterna | il processo riveste un interesse particolare in ragione della diffusa esigenza di finanziamento che non può trovare adeguata risposta in considerazione delle ridotte disponibilità economiche

parametro	grado di rischio
01. Grado di discrezionalità	ALTO
02. Individuazione del beneficiario	ALTO
03. Grado di prescrizione normativa o procedurale	MEDIO
04. Controinteressati	ALTO
05. Obblighi di trasparenza	MEDIO
06. Sistema di controllo amministrativo	ALTO
07. Definizione di ruoli e responsabilità	BASSO
08. Tracciabilità del processo	BASSO
09. Tutela di un bene pubblico	ALTO

possibili eventi rischiosi | Criticità di una regolamentazione circostanziata e dettagliata e della verifica ai fini della concessione del contributo

misure specifiche**tipo di misura**

- Verifica del possesso dei requisiti
- Verifica di conformità rispetto alle prescrizioni regolamentari

controllo

AREA AMMINISTRATIVA

04. SOVVENZIONI E CONTRIBUTI

- 04.4 inserimento disabili in strutture residenziali e diurne

descrizione | il processo si caratterizza per l'individuazione dei soggetti che, in ragione delle condizioni psicofisiche, oltre che di quelle economiche sono assegnati a strutture residenziali individuate dall'ente

input | Richiesta inserimento disabile in struttura residenziale

output | Provvedimento di assegnazione del soggetto disabile alla struttura

fasi e attività | Individuazione del cittadino disabile che necessita di ricovero presso una struttura; Verifica delle condizioni e dei requisiti; individuazione della struttura in cui ricoverarlo; Accoglimento o diniego della richiesta

tempi | Non definiti

rilevanza interna o esterna | il processo riveste un elevato interesse nel territorio in ragione della condizione di emarginazione rivestita dai soggetti che fanno richiesta e della carenza di risorse da parte dell'ente.

parametro	grado di rischio
01. Grado di discrezionalità	ALTO
02. Individuazione del beneficiario	MEDIO
03. Grado di prescrizione normativa o procedurale	MEDIO
04. Controinteressati	ALTO
05. Obblighi di trasparenza	ALTO
06. Sistema di controllo amministrativo	ALTO
07. Definizione di ruoli e responsabilità	BASSO
08. Tracciabilità del processo	BASSO
09. Tutela di un bene pubblico	MEDIO

possibili eventi rischiosi | Il processo presenta una necessaria discrezionalità derivante dalla materia sociale

misure specifiche

tipo di misura

- preventiva definizione dei requisiti richiesti
- verifica del rispetto dei requisiti

controllo
regolamentazione

AREA AMMINISTRATIVA

09. INCARICHI E NOMINE

- 09.1 Affidamento di incarico di consulenza o collaborazione**descrizione** | Individuazione di un professionista a cui affidare un incarico per la prestazione di attività di consulenza o collaborazione**input** | Richiesta da parte dell'organo di vertice o esigenza concreta manifestata da un servizio dell'ente**output** | Determinazione di affidamento di incarico**fasi e attività** | Acquisizione dell'esigenza di affidare un incarico
Definizione dei requisiti richiesti
Definizione dell'oggetto della prestazione
Individuazione del professionista**tempi** | non definiti**rilevanza interna
o esterna** | Medio

parametro	grado di rischio
01. Grado di discrezionalità	ALTO
02. Individuazione del beneficiario	ALTO
03. Grado di prescrizione normativa o procedurale	MEDIO
04. Controinteressati	MEDIO
05. Obblighi di trasparenza	BASSO
06. Sistema di controllo amministrativo	BASSO
07. Definizione di ruoli e responsabilità	BASSO
08. Tracciabilità del processo	BASSO
09. Tutela di un bene pubblico	MEDIO

**possibili
eventi
rischiosi****misure specifiche**

- definizione di modalità di individuazione del professionista
- definizione dell'oggetto della prestazione
- verifica della regolarità della prestazione resa

tipo di misuracontrollo
regolamentazione

AREA AMMINISTRATIVA**09. INCARICHI E NOMINE****- 09.1 affidamento di incarico di prestazione professionale**

descrizione | il processo riguarda l'attribuzione di un incarico professionale ad un soggetto individuato secondo le modalità prescritte dalla normativa vigente

input | Esigenza di un supporto da parte di un professionista esterno

output | provvedimento di incarico

fasi e attività | Atto da cui si evince la necessità del supporto da parte di un soggetto esterno all'ente; definizione della prestazione richiesta; selezione di un professionista; individuazione, affidamento dell'incarico e sottoscrizione di un disciplinare

tempi | non sempre definiti

rilevanza interna o esterna | il processo non riveste un interesse particolarmente rilevante ma può essere oggetto di attenzione in ordine al rispetto del principio di correttezza e legalità nell'azione amministrativa

parametro	grado di rischio
01. Grado di discrezionalità	ALTO
02. Individuazione del beneficiario	ALTO
03. Grado di prescrizione normativa o procedurale	MEDIO
04. Controinteressati	ALTO
05. Obblighi di trasparenza	MEDIO
06. Sistema di controllo amministrativo	MEDIO
07. Definizione di ruoli e responsabilità	BASSO
08. Tracciabilità del processo	BASSO
09. Tutela di un bene pubblico	MEDIO

possibili eventi rischiosi | Discrezionalità nella definizione del fabbisogno e complessità delle prescrizioni normative

misure specifiche

- Verifica del possesso dei requisiti richiesti
 - Pubblicazione dell'avviso di selezione
 - Pubblicazione delle informazioni previste negli articoli 15 (15-bis) del decreto legislativo 33/2013

tipo di misura

trasparenza

AREA AMMINISTRATIVA

10. AFFARI LEGALI E CONTENZIOSO

- 10.1 Rimborso delle spese legali

- descrizione** | Il processo ha lo scopo di rimborsare le spese sostenute dai dipendenti dell'ente per la difesa in giudizio nel caso in cui siano assolti dalle accuse a loro formulate
- input** | ricezione di una istanza di rimborso delle spese legali da parte di un dipendente o un amministratore dell'ente
- output** | atto di liquidazione del rimborso
- fasi e attività** | ricezione dell'istanza di rimborso unitamente alla sentenza di assoluzione; istruttoria per la verifica delle condizioni; accoglimento o rigetto dell'istanza
- tempi** | non definiti

rilevanza interna o esterna | il processo non riveste un particolare interesse all'esterno

parametro	grado di rischio
01. Grado di discrezionalità	ALTO
02. Individuazione del beneficiario	ALTO
03. Grado di prescrizione normativa o procedurale	MEDIO
04. Controinteressati	ALTO
05. Obblighi di trasparenza	MEDIO
06. Sistema di controllo amministrativo	ALTO
07. Definizione di ruoli e responsabilità	BASSO
08. Tracciabilità del processo	BASSO
09. Tutela di un bene pubblico	ALTO

possibili eventi rischiosi | discrezionalità nella determinazione della somma da rimborsare e difficoltà nella definizione del valore congruo

misure specifiche

tipo di misura

- Acquisizione congruità delle parcelle
- Verifica regolarità della procedura

controllo

AREA AMMINISTRATIVA**10. AFFARI LEGALI E CONTENZIOSO****- 10.2 attribuzione di incarico di patrocinio legale**

descrizione | Il processo consiste nella individuazione di un professionista a cui affidare l'incarico di patrocinio a difesa dell'ente

input | Necessità di difesa in giudizio dell'Amministrazione

output | Conferimento dell'incarico di patrocinio

fasi e attività | Opposizione a ricorso o atto di citazione o proposizione di ricorso o atto di citazione; Deliberazione per la costituzione in giudizio; Individuazione del legale; Conferimento dell'incarico con la sottoscrizione del disciplinare

tempi | Non definibili

rilevanza interna o esterna | il grado di interesse può variare in ragione dell'importanza della vicenda giudiziaria nonché della correttezza, trasparenza ed economicità nell'affidamento dell'incarico

parametro	grado di rischio
01. Grado di discrezionalità	ALTO
02. Individuazione del beneficiario	ALTO
03. Grado di prescrizione normativa o procedurale	MEDIO
04. Controinteressati	ALTO
05. Obblighi di trasparenza	ALTO
06. Sistema di controllo amministrativo	ALTO
07. Definizione di ruoli e responsabilità	MEDIO
08. Tracciabilità del processo	BASSO
09. Tutela di un bene pubblico	ALTO

possibili eventi rischiosi | Il processo si caratterizza per la probabile ricorrenza di professionisti di fiducia

misure specifiche

- preventiva definizione della stima delle spese
- verifica della congruità

tipo di misura

controllo
regolamentazione

AREA AMMINISTRATIVA

08. CONTROLLI ISPEZIONI E VERIFICHE

- 08.1 applicazioni di sanzioni amministrative

descrizione | il processo consiste nella emissione di accertamenti in corrispondenza di violazioni di natura amministrativa.

input | Accertamento di una violazione amministrativa

output | Emissione di un'ordinanza di ingunzione o di un verbale di contestazione

fasi e attività | Rilevazione di una infrazione amministrativa, emissione di un atto di accertamento della violazione

tempi | definiti

rilevanza interna o esterna | il processo riserva particolare interesse esterno in ragione degli aspetti di presidio della legalità

parametro	grado di rischio
01. Grado di discrezionalità	ALTO
02. Individuazione del beneficiario	ALTO
03. Grado di prescrizione normativa o procedurale	MEDIO
04. Controinteressati	ALTO
05. Obblighi di trasparenza	ALTO
06. Sistema di controllo amministrativo	ALTO
07. Definizione di ruoli e responsabilità	ALTO
08. Tracciabilità del processo	ALTO
09. Tutela di un bene pubblico	ALTO

possibili eventi rischiosi | eventuali criticità possono derivare dalla mancata emissione dell'atto di accertamento della violazione a seguito di un'attività di vigilanza carente o collusiva

misure specifiche

tipo di misura

- pianificazione dei controlli

regolamentazione

AREA AMMINISTRATIVA**08. CONTROLLI ISPEZIONI E VERIFICHE****- 08.2 annullamento di sanzioni accertate**

descrizione | il processo riguarda l'annullamento di una sanzione già accertata a seguito della verifica di un errore da parte dell'amministrazione

input | richiesta di riesame ai fini dell'annullamento di un accertamento

output | provvedimento di annullamento dell'accertamento di una violazione

fasi e attività | acquisizione dell'istanza di riesame; istruttore e verifica dei presupposti; accoglimento o rigetto

tempi | definiti

rilevanza interna o esterna | il processo non riveste particolare interesse per il contesto esterno

parametro	grado di rischio
01. Grado di discrezionalità	MEDIO
02. Individuazione del beneficiario	ALTO
03. Grado di prescrizione normativa o procedurale	MEDIO
04. Controinteressati	BASSO
05. Obblighi di trasparenza	ALTO
06. Sistema di controllo amministrativo	ALTO
07. Definizione di ruoli e responsabilità	MEDIO
08. Tracciabilità del processo	MEDIO
09. Tutela di un bene pubblico	ALTO

possibili eventi rischiosi | eventuale eccesso di discrezionalità nell'ammissione delle istanze

misure specifiche**tipo di misura**

- motivazione accurata a sostegno della decisione

responsabilizzazione

AREA AMMINISTRATIVA**08. CONTROLLI ISPEZIONI E VERIFICHE****- 08.3 controlliannonari, commerciali, edilizi e ambientali**

descrizione | il processo si caratterizza per l'esercizio dell'attività di presidio finalizzata alla verifica sul rispetto delle prescrizioni dettate da norme di legge o regolamenti

input | Richieste di intervento o esposti

output | Verbale con gli esiti del sopralluogo

fasi e attività | Acquisizione di una richiesta di intervento o di un esposto; Esame delle situazioni evidenziate; Effettuazione dei sopralluoghi; Verifica del rispetto delle prescrizioni normative e regolamentari; verbale con l'esito del sopralluogo effettuato; eventuale comminazione di sanzioni;

tempi | Non vi è una definizione normativa dei tempi di attuazione

rilevanza interna o esterna | Il grado di interesse esterno è particolarmente elevato poichè l'attività rappresenta l'impegno dell'amministrazione per l'affermazione della legalità

parametro	grado di rischio
01. Grado di discrezionalità	ALTO
02. Individuazione del beneficiario	ALTO
03. Grado di prescrizione normativa o procedurale	BASSO
04. Controinteressati	ALTO
05. Obblighi di trasparenza	ALTO
06. Sistema di controllo amministrativo	ALTO
07. Definizione di ruoli e responsabilità	BASSO
08. Tracciabilità del processo	BASSO
09. Tutela di un bene pubblico	MEDIO

possibili eventi rischiosi | Il processo può presentare ambiti di criticità dovute a eventuale inerzia o mancanza di imparzialità nel rilievo di situazioni che richiedano l'applicazione di sanzioni

misure specifiche**tipo di misura**

- pianificazione delle attività di controllo

regolamentazione

AREA ECONOMICO FINANZIARIA**05. GESTIONE DELL'ENTRATA****- 05.1 accertamento di un credito derivante da imposte o tributi**

descrizione | Procedura finalizzata all'esistenza di una posizione debitoria nei confronti dell'ente in ragione dell'applicazione di imposte o tributi

input | Insorgere di una situazione creditoria per l'applicazione di una norma di legge

output | Provvedimento di accertamento

fasi e attività | Acquisizione delle informazioni ai fini dell'applicazione dell'imposta e del calcolo dell'ammontare, definizione del provvedimento di accertamento

tempi | Non facilmente definibili

rilevanza interna o esterna | Il processo ha una rilevanza particolare soprattutto con riferimento agli aspetti connessi alla elusione ed evasione dei tributi.

parametro	grado di rischio
01. Grado di discrezionalità	MEDIO
02. Individuazione del beneficiario	BASSO
03. Grado di prescrizione normativa o procedurale	BASSO
04. Controinteressati	BASSO
05. Obblighi di trasparenza	ALTO
06. Sistema di controllo amministrativo	ALTO
07. Definizione di ruoli e responsabilità	BASSO
08. Tracciabilità del processo	BASSO
09. Tutela di un bene pubblico	ALTO

possibili eventi rischiosi | Necessità di una verifica costante sulla riscossione di accertamenti e sull'eventuale mancata riscossione

misure specifiche**tipo di misura**

- Verifica delle prescrizioni normative e regolamentari

controllo

AREA ECONOMICO FINANZIARIA

05. GESTIONE DELL'ENTRATA

- 05.2 accertamento di un credito da proventi per la prestazione di un servizio

descrizione | il processo consiste nella effettiva verifica del rispetto dell'effettivo pagamento per la fruizione del servizio

input | Richiesta di un credito per l'ente per la prestazione di un servizio

output | Provvedimento di accertamento

fasi e attività | Erogazione di un servizio al cittadino, acquisizione delle informazioni personali dell'utente, quantificazione del credito, richiesta di pagamento

tempi | l'accertamento avviene all'atto della fruizione del servizio

rilevanza interna o esterna | il grado di interesse esterno può considerarsi elevato se il mancato pagamento del servizio dovesse manifestarsi in modo diffuso o in corrispondenza di specifici soggetti ai quali sia attribuita una particolare rilevanza nel territorio

parametro	grado di rischio
01. Grado di discrezionalità	MEDIO
02. Individuazione del beneficiario	BASSO
03. Grado di prescrizione normativa o procedurale	MEDIO
04. Controinteressati	ALTO
05. Obblighi di trasparenza	ALTO
06. Sistema di controllo amministrativo	ALTO
07. Definizione di ruoli e responsabilità	BASSO
08. Tracciabilità del processo	BASSO
09. Tutela di un bene pubblico	ALTO

possibili eventi rischiosi | è necessaria la registrazione costante dei fruitori dei servizi ai fini dell'accertamento

misure specifiche

tipo di misura

- Verifica regolarità dei pagamenti

controllo

AREA ECONOMICO FINANZIARIA**05. GESTIONE DELL'ENTRATA****- 05.2 Riscossione di proventi****descrizione** | Acquisizione di risorse finanziarie a seguito della prestazione di un servizio**input** | Contratto di servizio**output** | Fattura**fasi e attività** | Fornitura del servizio
definizione del costo
acquisizione delle somme dovute**rilevanza interna
o esterna** | interesse medio

parametro	grado di rischio
01. Grado di discrezionalità	MEDIO
02. Individuazione del beneficiario	BASSO
03. Grado di prescrizione normativa o procedurale	BASSO
04. Controinteressati	BASSO
05. Obblighi di trasparenza	MEDIO
06. Sistema di controllo amministrativo	ALTO
07. Definizione di ruoli e responsabilità	MEDIO
08. Tracciabilità del processo	MEDIO
09. Tutela di un bene pubblico	ALTO

**possibili
eventi
rischiosi****misure specifiche****tipo di misura**

- verifica regolarità dei pagamenti

controllo

AREA ECONOMICO FINANZIARIA**05. GESTIONE DELL'ENTRATA****- 05.3 transazioni**

descrizione | il processo consiste nell'accordo attraverso il quale le parti si fanno reciproche concessioni per porre fine a una lite o per prevenirla

input | Volontà dell'ente di procedere a una transazione

output | Accordo transattivo

fasi e attività | richiesta di transazione o proposta dell'Ente di addvenire a una transazione; predisposizione della bozza di accordo transattivo; acquisizione del parere legale nel caso di pendenza giudiziaria; deliberazione di Giunta comunale o del Consiglio nel caso di impegno pluriennale; sottoscrizione dell'accordo transattivo

tempi | non definibili

rilevanza interna o esterna | il processo può rivestire un elevato interesse esterno in ragione del valore dell'accordo

parametro	grado di rischio
01. Grado di discrezionalità	ALTO
02. Individuazione del beneficiario	ALTO
03. Grado di prescrizione normativa o procedurale	MEDIO
04. Controinteressati	BASSO
05. Obblighi di trasparenza	ALTO
06. Sistema di controllo amministrativo	ALTO
07. Definizione di ruoli e responsabilità	MEDIO
08. Tracciabilità del processo	MEDIO
09. Tutela di un bene pubblico	ALTO

possibili eventi rischiosi | eventuali rischi derivanti da un'errata contemperazione dell'interesse pubblico

misure specifiche**tipo di misura**

- verifica delle condizioni che consentono la transazione
- verifica della congruità

controllo

AREA ECONOMICO FINANZIARIA

06. GESTIONE DELLA SPESA

- 06.1 atti di liquidazione

- descrizione** | il processo si caratterizza per la verifica delle condizioni che attribuiscono il diritto al pagamento della controprestazione, conseguentemente richiede l'esercizio di una verifica attenta che può manifestare ambiti di discrezionalità tecnica
- input** | Richiesta di pagamento di una prestazione o fattura elettronica
- output** | Determinazione di liquidazione
- fasi e attività** | Richiesta di pagamento del corrispettivo; verifica dell'obbligazione dell'impegno delle somme; verifica della regolare esecuzione; verifica della regolarità contributiva; verifica dell'assenza di situazione debitorie con l'erario; corresponsione del corrispettivo in caso di regolarità
- tempi** | definiti

rilevanza interna o esterna | il processo non presenta un grado di particolare rilevanza da un punto di vista esterno.

parametro	grado di rischio
01. Grado di discrezionalità	MEDIO
02. Individuazione del beneficiario	BASSO
03. Grado di prescrizione normativa o procedurale	BASSO
04. Controinteressati	BASSO
05. Obblighi di trasparenza	ALTO
06. Sistema di controllo amministrativo	MEDIO
07. Definizione di ruoli e responsabilità	BASSO
08. Tracciabilità del processo	BASSO
09. Tutela di un bene pubblico	MEDIO

possibili eventi rischiosi | il processo può presentare delle criticità laddove non si proceda alla verifica della regolare esecuzione o ai presupposti che consentano il pagamento del corrispettivo

misure specifiche

tipo di misura

- Verifica regolarità dell'obbligazione
- Verifica regolarità della prestazione
- Verifica regolarità contributiva e fiscale

controllo

AREA ECONOMICO FINANZIARIA**06. GESTIONE DELLA SPESA****- 06.2 emissione di mandati di pagamento**

descrizione	Il processo si caratterizza per l'effettiva destinazione delle somme a vantaggio di un soggetto che risulti obbligato nei confronti dell'amministrazione
input	determina di liquidazione
output	Emissione del mandato di pagamento
fasi e attività	Acquisizione della determinazione di liquidazione; verifica di assenza di situazioni debitorie con l'erario; emissione del mandato di pagamento; rispetto dell'ordine cronologico dei pagamenti; emissione del mandato
tempi	definiti
rilevanza interna o esterna	l'impatto esterno può considerarsi elevato nei momenti in cui l'ente non sia in grado di soddisfare in modo tempestivo le esigenze dei creditori

parametro	grado di rischio
01. Grado di discrezionalità	MEDIO
02. Individuazione del beneficiario	BASSO
03. Grado di prescrizione normativa o procedurale	MEDIO
04. Controinteressati	ALTO
05. Obblighi di trasparenza	ALTO
06. Sistema di controllo amministrativo	ALTO
07. Definizione di ruoli e responsabilità	BASSO
08. Tracciabilità del processo	BASSO
09. Tutela di un bene pubblico	MEDIO

possibili eventi rischiosi | il processo potrebbe rappresentare aspetti di criticità nel caso di ritardo cronico che potrebbe indurre a non rispettare i tempi previsti dalla legge e la cronologicità dei pagamenti

misure specifiche**tipo di misura**

- rispetto dell'ordine cronologico

controllo

AREA TECNICA

02 CONTRATTI PUBBLICI

- 02.2 affidamenti in proroga

descrizione	Rinnovo del contratto a favore dello stesso operatore economico
input	necessità di assicurare la continuazione di una prestazione per un contratto scaduto per cui non si è provveduto ad attivare una nuova procedura selettiva
output	Provvedimento di aggiudicazione di un affidamento in proroga
fasi e attività	Presenza d'atto della imminente scadenza di una prestazione la cui continuazione risulti necessaria, verifica della impossibilità di procedere mediante una procedura selettiva, Acquisizione della disponibilità di proseguire nella fornitura alle stesse condizioni attuali, affidamento nel nuovo servizio
tempi	non definiti
rilevanza interna o esterna	alto

parametro	grado di rischio
01. Grado di discrezionalità	MEDIO
02. Individuazione del beneficiario	ALTO
03. Grado di prescrizione normativa o procedurale	ALTO
04. Controinteressati	ALTO
05. Obblighi di trasparenza	BASSO
06. Sistema di controllo amministrativo	BASSO
07. Definizione di ruoli e responsabilità	MEDIO
08. Tracciabilità del processo	BASSO
09. Tutela di un bene pubblico	MEDIO

possibili eventi rischiosi | il processo rientra tra le attività che sono da considerare "eccezionali", laddove non rientri nei casi previsti dal codice dei contratti è da considerarsi in violazione di legge. L'aspetto di maggiore criticità deriva dalla condizione che obbliga alla contemperazione tra il rispetto della legge e la sospensione di una attività necessaria per l'ente. Evidentemente si tratta di una situazione patologica che può essere evitata mediante l'utilizzo di sistemi di programmazione

misure specifiche	tipo di misura
- motivazione delle ragioni che hanno determinato l'affidamento	responsabilizzazione

AREA TECNICA

02 CONTRATTI PUBBLICI

- 02.2 affidamento diretto "sotto soglia"

descrizione | il processo si caratterizza per l'attivazione di una procedura finalizzata all'acquisizione di servizi o forniture o all'esecuzione di lavori per un valore inferiore alla soglia definita nell'art. 36 del D. LGS 50/2016

input | esigenza di acquisire un bene o un servizio o di eseguire un lavoro

output | contratto di affidamento del servizio, lavoro o fornitura

fasi e attività | Programmazione del fabbisogno; definizione dell'importo; scelta della modalità da adottare per la individuazione del contraente; avvio dell'indagine di mercato; valutazione dei preventivi; aggiudicazione;

tempi | I tempi sono definiti e monitorati

rilevanza interna o esterna | La rilevanza esterna può considerarsi particolarmente elevata, sia in ragione al valore dell'appalto, sia pe gli ambiti di discrezionalità presenti nel processo

parametro	grado di rischio
01. Grado di discrezionalità	ALTO
02. Individuazione del beneficiario	ALTO
03. Grado di prescrizione normativa o procedurale	MEDIO
04. Controinteressati	ALTO
05. Obblighi di trasparenza	MEDIO
06. Sistema di controllo amministrativo	ALTO
07. Definizione di ruoli e responsabilità	BASSO
08. Tracciabilità del processo	BASSO
09. Tutela di un bene pubblico	MEDIO

possibili eventi rischiosi | il processo si caratterizza per la contemperazione delle esigenze di immediatezza nel rispetto dei principi di trasparenza e protezione

misure specifiche

tipo di misura

- rispetto degli obblighi di pubblicazione
- obbligo di adeguata motivazione

trasparenza
regolamentazione

AREA TECNICA

02 CONTRATTI PUBBLICI

- 02.3 Programmazione del fabbisogno di acquisti di beni e servizi

descrizione | il processo attiene alla individuazione delle esigenze dalla cui determinazione conseguirà l'attivazione delle procedure per l'aggiudicazione di beni o servizi

input | Acquisizione dei fabbisogni da soddisfare

output | Provvedimento di programmazione dei fabbisogni

fasi e attività | Acquisizione delle richieste di fabbisogno, verifica della coerenza delle richieste pervenute, verifica disponibilità economica, provvedimento di programmazione del fabbisogno

tempi | Variabili in relazione alle disponibilità finanziarie

rilevanza interna o esterna | il processo, in questa fase, non manifesta una particolare rilevanza nei confronti dell'esterno

parametro	grado di rischio
01. Grado di discrezionalità	ALTO
02. Individuazione del beneficiario	ALTO
03. Grado di prescrizione normativa o procedurale	ALTO
04. Controinteressati	ALTO
05. Obblighi di trasparenza	ALTO
06. Sistema di controllo amministrativo	ALTO
07. Definizione di ruoli e responsabilità	BASSO
08. Tracciabilità del processo	ALTO
09. Tutela di un bene pubblico	ALTO

possibili eventi rischiosi | Criticità derivanti dalla discrezionalità delle esigenze di fabbisogno

misure specifiche

tipo di misura

- utilizzo di strumenti oggettivi diffusi per la definizione del fabbisogno

regolamentazione

AREA TECNICA**02 CONTRATTI PUBBLICI****- 02.4 nomina dei componenti della commissione di gara**

descrizione	Anche se si tratta di una fase all'interno del più ampio processo di un appalto pubblico, risulta utile focalizzare l'attenzione su questa fase con particolare riguardo all'esigenza di "imparzialità soggettiva" dei professionisti che vengono individuati.
input	Necessità di effettuare la valutazione delle offerte
output	Provvedimento di composizione della commissione
fasi e attività	Bando di gara con indicazione di criteri di valutazione, definizione dei requisiti richiesti per fare parte della commissione, individuazione dei possibili componenti, acquisizione delle disponibilità a fare parte della commissione, acquisizione delle dichiarazioni di assenza di cause di inconferibilità e incompatibilità, provvedimento di nomina
tempi	non sempre definibili
rilevanza interna o esterna	l'interesse esterno può essere elevato sia in ragione del valore dell'appalto, sia per le necessarie esigenze di correttezza nell'azione amministrativa.

parametro	grado di rischio
01. Grado di discrezionalità	MEDIO
02. Individuazione del beneficiario	MEDIO
03. Grado di prescrizione normativa o procedurale	BASSO
04. Controinteressati	MEDIO
05. Obblighi di trasparenza	BASSO
06. Sistema di controllo amministrativo	ALTO
07. Definizione di ruoli e responsabilità	BASSO
08. Tracciabilità del processo	BASSO
09. Tutela di un bene pubblico	MEDIO

possibili eventi rischiosi | Il processo si caratterizza per una ampia discrezionalità in ordine alla individuazione dei componenti. A tal fine è opportuno presidiare gli aspetti relativi alla imparzialità e all'assenza di cause di inconferibilità e incompatibilità.

misure specifiche**tipo di misura**

- verifica requisiti di idoneità e conferibilità
- acquisizione dichiarazione assenza conflitto di interessi

controllo
conflitto di interessi

AREA TECNICA**02 CONTRATTI PUBBLICI****- 02.5 affidamento di lavori in somma urgenza**

descrizione	Il processo è disciplinato dall'art. 163 del D. lgs. 50/2016 e si caratterizza per interventi che avendo carattere di "somma urgenza" possono essere affidati in forma diretta a uno o più operatori economici
input	Situazione contingente non prevedibile che richiede l'attivazione di misure urgenti
output	La realizzazione dei lavori richiesti
fasi e attività	presa d'atto di una situazione imprevedibile da fronteggiare mediante l'attivazione di misure urgenti, determinazione dei lavori da effettuare, individuazione di un soggetto esterno a cui affidare l'immediata realizzazione dei lavori, avvio dei lavori, determinazione dell'importo e assunzione dell'impegno di spesa, consegna dei lavori, verifica della conformità dei lavori, liquidazione del compenso
tempi	variabili in ragione della tipologia dei lavori
rilevanza interna o esterna	l'interesse esterno è particolarmente elevato in considerazione dell'ampio margine di discrezionalità esercitato nella circostanza

parametro	grado di rischio
01. Grado di discrezionalità	ALTO
02. Individuazione del beneficiario	ALTO
03. Grado di prescrizione normativa o procedurale	ALTO
04. Controinteressati	ALTO
05. Obblighi di trasparenza	MEDIO
06. Sistema di controllo amministrativo	MEDIO
07. Definizione di ruoli e responsabilità	ALTO
08. Tracciabilità del processo	MEDIO
09. Tutela di un bene pubblico	ALTO

possibili eventi rischiosi | il processo si presenta altamente discrezionale nella definizione delle condizioni che ne consentono l'attivazione, nelle modalità di scelta del contraente e di verifica delle prestazioni rese

misure specifiche**tipo di misura**

- motivazione delle ragioni che hanno determinato l'affidamento

responsabilizzazione

AREA TECNICA

02 CONTRATTI PUBBLICI

- 02.6 acquisto di beni e servizi mediante selezione pubblica

descrizione | il processo attiene alla individuazione di soggetti a cui affidare la fornitura di un bene, di un servizio o di un lavoro mediante una selezione comparativa

input | Determinazione di un fabbisogno

output | Aggiudicazione della fornitura

fasi e attività | Determinazione a contrarre; indizione della gara; Acquisizione delle offerte; Nomina del seggio di gara o della commissione aggiudicatrice; Procedura selettiva; Individuazione del soggetto aggiudicatario; Stipula del contratto;

tempi | Definiti

rilevanza interna o esterna | l'interesse può ritenersi elevato in ragione dell'ampio numero di controinteressati oltre che dell'attenzione che a tale processo attribuisce l'ANAC

parametro	grado di rischio
01. Grado di discrezionalità	ALTO
02. Individuazione del beneficiario	MEDIO
03. Grado di prescrizione normativa o procedurale	MEDIO
04. Controinteressati	ALTO
05. Obblighi di trasparenza	MEDIO
06. Sistema di controllo amministrativo	MEDIO
07. Definizione di ruoli e responsabilità	MEDIO
08. Tracciabilità del processo	BASSO
09. Tutela di un bene pubblico	MEDIO

possibili eventi rischiosi | Il processo risulta particolarmente definito nelle sue fasi e assistito da stringenti prescrizioni procedurali.

misure specifiche

tipo di misura

- verifica della regolarità del fornitore
- definizione puntuale del capitolato

controllo
regolamentazione

AREA TECNICA

03. AUTORIZZAZIONI E CONCESSIONI

- 03.1 rilascio di autorizzazioni

descrizione | il processo riguarda l'esame di richieste prodotte da cittadini finalizzati al rilascio di autorizzazioni

input | Richiesta di autorizzazione

output | Provvedimento di autorizzazione

fasi e attività | Acquisizione richiesta di autorizzazione, verifica del possesso dei requisiti e del rispetto delle condizioni, rilascio o diniego di autorizzazione

tempi | Entro 30 gg dall'acquisizione della richiesta

rilevanza interna o esterna | il grado di interesse è da considerarsi limitato al soggetto che richiede l'autorizzazione

parametro	grado di rischio
01. Grado di discrezionalità	ALTO
02. Individuazione del beneficiario	ALTO
03. Grado di prescrizione normativa o procedurale	MEDIO
04. Controinteressati	ALTO
05. Obblighi di trasparenza	MEDIO
06. Sistema di controllo amministrativo	ALTO
07. Definizione di ruoli e responsabilità	BASSO
08. Tracciabilità del processo	MEDIO
09. Tutela di un bene pubblico	MEDIO

possibili eventi rischiosi | Conformità con le prescrizioni contenute in provvedimenti normativi o regolamentari

misure specifiche

tipo di misura

- Verifica del possesso dei requisiti
- Verifica di conformità rispetto alle prescrizioni regolamentari

controllo

AREA TECNICA

03. AUTORIZZAZIONI E CONCESSIONI

- 03.1 rilascio permesso di costruire

descrizione | Rilascio di un'autorizzazione amministrativa per l'esecuzione di lavori finalizzati alla trasformazione urbanistica ed edilizia del territorio a seguito della verifica della conformità agli strumenti di pianificazione urbanistica

input | acquisizione della richiesta di permesso di costruire

output | rilascio del permesso di costruire

fasi e attività | acquisizione dell'istanza del privato; istruttoria ed esame dell'istanza; eventuale richiesta di integrazione documentale; rilascio o diniego del permesso

tempi | definiti

rilevanza interna o esterna | il grado di interesse esterno è da ritenersi particolarmente elevato

parametro	grado di rischio
01. Grado di discrezionalità	MEDIO
02. Individuazione del beneficiario	BASSO
03. Grado di prescrizione normativa o procedurale	BASSO
04. Controinteressati	BASSO
05. Obblighi di trasparenza	ALTO
06. Sistema di controllo amministrativo	ALTO
07. Definizione di ruoli e responsabilità	BASSO
08. Tracciabilità del processo	BASSO
09. Tutela di un bene pubblico	ALTO

possibili eventi rischiosi | i rischi eventuali possono derivare da un'istruttoria superficiale o dal mancato rispetto dell'ordine cronologico nell'esame delle richieste

misure specifiche

tipo di misura

- Verifica del possesso dei requisiti
- Verifica del rispetto delle prescrizioni normative e regolamentari

controllo

AREA TECNICA

03. AUTORIZZAZIONI E CONCESSIONI

- 03.2 rilascio di concessioni demaniali

descrizione | Emanazione di provvedimenti che disciplinano l'affidamento in concessione di un'area demaniale

input | Richiesta di concessione

output | Provvedimento di concessione

fasi e attività | Richiesta di concessione, verifica dei presupposti dell'eventuale rilascio o rinnovo, verifica delle condizioni successive del richiedente, rilascio della concessione

tempi | Non facilmente definibili

rilevanza interna o esterna | particolarmente elevato in considerazione dell'oggetto che riguarda un'area di proprietà pubblica demaniale

parametro	grado di rischio
01. Grado di discrezionalità	MEDIO
02. Individuazione del beneficiario	ALTO
03. Grado di prescrizione normativa o procedurale	ALTO
04. Controinteressati	ALTO
05. Obblighi di trasparenza	ALTO
06. Sistema di controllo amministrativo	ALTO
07. Definizione di ruoli e responsabilità	BASSO
08. Tracciabilità del processo	MEDIO
09. Tutela di un bene pubblico	ALTO

possibili eventi rischiosi | Necessità di verifica effettiva dei requisiti delle condizioni ai fini del rilascio delle concessioni

misure specifiche

tipo di misura

- Verifica della regolarità del pagamento dei canoni
- Verifica della corretta destinazione della concessione

controllo

AREA TECNICA**03. AUTORIZZAZIONI E CONCESSIONI****- 03.5 autorizzazione allo svolgimento di incarichi esterni**

descrizione | Autorizzazione all'effettuazione di incarichi esterni nell'ambito delle prescrizioni dell'art 53 del decreto legislativo 165/2001 e del regolamento adottato dall'Ente

input | Richiesta di autorizzazione da parte del dipendente

output | Autorizzazione o diniego all'esercizio di un incarico esterno

fasi e attività | Richiesta del dipendente, esame della richiesta in relazione alle prescrizioni regolamentari dell'ente, valutazione riguardo ricorrenza di eventuali conflitti di interessi o incompatibilità, eventuale fissazione di modalità di esercizio dell'incarico, autorizzazione o diniego

tempi | Non sono definiti

rilevanza interna o esterna | non vi è uno specifico interesse del contesto esterno

parametro	grado di rischio
01. Grado di discrezionalità	ALTO
02. Individuazione del beneficiario	BASSO
03. Grado di prescrizione normativa o procedurale	MEDIO
04. Controinteressati	BASSO
05. Obblighi di trasparenza	MEDIO
06. Sistema di controllo amministrativo	ALTO
07. Definizione di ruoli e responsabilità	BASSO
08. Tracciabilità del processo	BASSO
09. Tutela di un bene pubblico	BASSO

possibili eventi rischiosi | Il processo si caratterizza per una elevata discrezionalità e presenta un difficile equilibrio tra l'interesse del richiedente all'esercizio di una attività esterna e quello dell'ente, sia in ordine alla disponibilità temporale del dipendente, sia per eventuali situazioni di conflitto o di incompatibilità

misure specifiche**tipo di misura**

- regolamentazione delle condizioni e dei vincoli per il rilascio dell'autorizzazione
- verifica dei presupposti per il rilascio delle autorizzazioni

controllo
regolamentazione

AREA TECNICA**11. GOVERNO DEL TERRITORIO****- 11.1 Convenzione urbanistica**

descrizione | Definizione e stipula di una convenzione con soggetti privati per disciplinare il corretto utilizzo del territorio

input | istanza prodotta da un soggetto privato

output | Deliberazione adottata dall'ente

fasi e attività | Acquisizione dell'istanza - Istruttoria - Predisposizione e definizione degli obblighi - predisposizione della proposta di deliberazione - adozione della deliberazione

tempi | non sempre definibili

rilevanza interna o esterna | Interesse è molto elevato in considerazione dell'utilizzo del territorio

parametro	grado di rischio
01. Grado di discrezionalità	ALTO
02. Individuazione del beneficiario	BASSO
03. Grado di prescrizione normativa o procedurale	MEDIO
04. Controinteressati	ALTO
05. Obblighi di trasparenza	ALTO
06. Sistema di controllo amministrativo	ALTO
07. Definizione di ruoli e responsabilità	BASSO
08. Tracciabilità del processo	MEDIO
09. Tutela di un bene pubblico	ALTO

possibili eventi rischiosi | il processo presenta un rischio elevato in considerazione delle possibili pressioni finalizzate ad ottenere benefici a vantaggio di privati

misure specifiche

- definizione di obbligo a carico dei privati
- verifica della effettiva attuazione
- verifica conformità agli strumenti urbanistici

tipo di misura

controllo
regolamentazione

AREA TECNICA

11. GOVERNO DEL TERRITORIO

- 11.2 Predisposizione, aggiornamento e varianti Piano Urbanistico

descrizione | Strumento finalizzato per la regolazione e l'assetto del territorio e le norme d'uso delle diverse aree in cui si articola

input | redazione del piano regolatore

output | deliberazione dell'ente

fasi e attività | predisposizione del Piano regolatore - deliberazione di giunta comunale - deliberazione di consiglio comunale

tempi | La durata non è sempre definibile

rilevanza interna o esterna | L'interesse esterno è molto elevato in considerazione dell'oggetto che riguarda le modalità di utilizzo del territorio

parametro	grado di rischio
01. Grado di discrezionalità	ALTO
02. Individuazione del beneficiario	ALTO
03. Grado di prescrizione normativa o procedurale	MEDIO
04. Controinteressati	ALTO
05. Obblighi di trasparenza	MEDIO
06. Sistema di controllo amministrativo	ALTO
07. Definizione di ruoli e responsabilità	BASSO
08. Tracciabilità del processo	BASSO
09. Tutela di un bene pubblico	ALTO

possibili eventi rischiosi | il processo presenta un rischio elevato in considerazione delle possibili pressioni finalizzate ad ottenere benefici a vantaggio di privati

misure specifiche

tipo di misura

- rispetto degli obblighi di trasparenza

trasparenza

AREA TECNICA

11. GOVERNO DEL TERRITORIO

- 11.3 Cessione delle aree necessarie per opere di urbanizzazione primaria e secondaria

descrizione | il processo riguarda la cessione della proprietà degli immobili da privati al comune contestualmente a interventi di iniziativa privata di trasformazione edilizia e urbanistica in esecuzione di impegni convenzionali

input | Acquisizione della proposta di cessione di aree private per la realizzazione di opere di urbanizzazione

output | Acquisizione delle aree al patrimonio comunale e trascrizione nei registri immobiliari

fasi e attività | Proposta di cessione delle aree; definizione dell'accordo di cessione; cessione delle aree e formale acquisizione

tempi | definiti nell'accordo di cessione

rilevanza interna o esterna | la procedura riveste un particolare interesse esterno che impatta sul rispetto della legalità e sul corretto utilizzo del territorio

parametro	grado di rischio
01. Grado di discrezionalità	ALTO
02. Individuazione del beneficiario	ALTO
03. Grado di prescrizione normativa o procedurale	MEDIO
04. Controinteressati	ALTO
05. Obblighi di trasparenza	ALTO
06. Sistema di controllo amministrativo	ALTO
07. Definizione di ruoli e responsabilità	BASSO
08. Tracciabilità del processo	BASSO
09. Tutela di un bene pubblico	ALTO

possibili eventi rischiosi | Gli aspetti critici possono derivare dalla mancata o parziale cessione delle aree che siano oggetto di urbanizzazione già esercitata

misure specifiche

tipo di misura

- verifica del rispetto delle prescrizioni normative

controllo

AREA TECNICA**11. GOVERNO DEL TERRITORIO****- 11.4 VAS Valutazione Ambientale Strategica****descrizione** | Adozione di un documento che esprime una valutazione sui Piani e programmi che riguardano l'ambiente**input** | Acquisizione della richiesta da parte dell'ente locale**output** | Provvedimento che contiene l'esito della valutazione**fasi e attività** | Acquisizione della richiesta, verifica di assoggettabilità, svolgimento eventuali consultazioni, valutazione del rapporto ambientale, predisposizione della decisione**tempi** | non sempre definibili**rilevanza interna
o esterna** | Elevato

parametro	grado di rischio
01. Grado di discrezionalità	ALTO
02. Individuazione del beneficiario	ALTO
03. Grado di prescrizione normativa o procedurale	MEDIO
04. Controinteressati	ALTO
05. Obblighi di trasparenza	MEDIO
06. Sistema di controllo amministrativo	ALTO
07. Definizione di ruoli e responsabilità	MEDIO
08. Tracciabilità del processo	MEDIO
09. Tutela di un bene pubblico	ALTO

**possibili
eventi
rischiosi****misure specifiche****tipo di misura**

- Verifica conformità con le disposizioni vigenti

controllo

AREA TECNICA

12. PNRR

- 12.1 Affidamento di appalto sotto soglia

descrizione | affidamento di appalto per gli acquisti di beni e servizi di importo inferiore alla soglia comunitaria

input | esigenze dell'ente accertate da un fabbisogno effettivo

output | aggiudicazione dell'appalto

fasi e attività | - definizione del fabbisogno - determina a contrarre - selezione partecipanti - aggiudicazione - stipula del contratto

tempi | definiti

rilevanza interna o esterna | elevato

parametro	grado di rischio
01. Grado di discrezionalità	ALTO
02. Individuazione del beneficiario	ALTO
03. Grado di prescrizione normativa o procedurale	MEDIO
04. Controinteressati	ALTO
05. Obblighi di trasparenza	MEDIO
06. Sistema di controllo amministrativo	MEDIO
07. Definizione di ruoli e responsabilità	BASSO
08. Tracciabilità del processo	BASSO
09. Tutela di un bene pubblico	MEDIO

possibili eventi rischiosi | l'aggiudicazione avviene nell'ambito di un sistema derogatorio

misure specifiche

- verifica delle condizioni "sotto soglia"
- motivazione sulle modalità di affidamento

tipo di misura

controllo
regolamentazione

AREA TECNICA

12. PNRR

- 12.2 procedura negoziata

descrizione | procedura semplificata che si caratterizza per la consultazione degli operatori economici

input | attivazione della procedura

output | aggiudicazione

fasi e attività | - eventuale pubblicazione del bando - indagine di mercato - individuazione degli operatori - acquisizione delle offerte - scelta dell'operatore - aggiudicazione

tempi | definiti

rilevanza interna o esterna | elevato

parametro	grado di rischio
01. Grado di discrezionalità	ALTO
02. Individuazione del beneficiario	ALTO
03. Grado di prescrizione normativa o procedurale	BASSO
04. Controinteressati	ALTO
05. Obblighi di trasparenza	MEDIO
06. Sistema di controllo amministrativo	MEDIO
07. Definizione di ruoli e responsabilità	BASSO
08. Tracciabilità del processo	BASSO
09. Tutela di un bene pubblico	MEDIO

possibili eventi rischiosi | la procedura presenta ampi margini di discrezionalità e deroghe rispetto al codice dei contratti

misure specifiche

tipo di misura

- adeguatezza della motivazione	regolamentazione
---------------------------------	------------------

AREA TECNICA

12. PNRR

- 12.3 varianti e modifiche contrattuali

descrizione | esigenza di modificare le condizioni contrattuali per eventi sopravvenuti che modificano il quadro economico

input | comunicazione all'ente delle esigenze di variazione delle condizioni contrattuali

output | approvazione delle varianti

fasi e attività | - acquisizione della richiesta di variante - relazione tecnica del RUP - contratto aggiuntivo

tempi | non definiti

rilevanza interna o esterna | elevato

parametro	grado di rischio
01. Grado di discrezionalità	ALTO
02. Individuazione del beneficiario	BASSO
03. Grado di prescrizione normativa o procedurale	MEDIO
04. Controinteressati	ALTO
05. Obblighi di trasparenza	MEDIO
06. Sistema di controllo amministrativo	MEDIO
07. Definizione di ruoli e responsabilità	BASSO
08. Tracciabilità del processo	MEDIO
09. Tutela di un bene pubblico	ALTO

possibili eventi rischiosi | la procedura può riguardare ambiti che sono oggetto di deroga

misure specifiche

tipo di misura

- adeguatezza della motivazione

trasparenza

OBBLIGHI DI TRASPARENZA

obblighi di pubblicazione	responsabili della trasmissione	responsabili della pubblicazione
A. Piano anticorruzione e responsabile della prevenzione, codice di comportamento, codice disciplinare	Segretario Comunale	Rosangela Rappazzo
B. Atti generali e documenti di programmazione	Tutti i Responsabili	Rosangela Rappazzo
C. Titolari di incarichi politici, atti di incarico, curriculum, compensi, importi di viaggi, cariche, incarichi, dichiarazioni su diritti reali e redditi	Rosangela Rappazzo	Rosangela Rappazzo
D. Titolari di incarichi amministrativi di vertice, atti di incarico, curriculum, compensi, importi di viaggi, cariche, incarichi, dichiarazioni su diritti reali e redditi	Rosangela Rappazzo	Rosangela Rappazzo
E. Articolazione degli uffici, recapiti telefonici e di posta elettronica	Tutti i Responsabili	Rosangela Rappazzo
F. Consulenti e collaboratori, estremi degli atti di incarico, curriculum, compensi	Tutti i Responsabili	Rosangela Rappazzo
G. Dotazione organica, costo del personale, tasso di assenza, contrattazione integrativa	Rosangela Rappazzo	Rosangela Rappazzo
H. Organismo di valutazione	Rosangela Rappazzo	Rosangela Rappazzo
I. Bandi di concorso	Tutti i Responsabili	Rosangela Rappazzo
K. Performance, Piano e Relazione, Ammontare dei premi, criteri	Rosangela Rappazzo	Rosangela Rappazzo
L. Enti controllati, società partecipate, enti di diritto privato	Francesca Puglia	Francesca Puglia
M. Tipologia di procedimento	Tutti i Responsabili	Tutti i Responsabili
N. Provvedimenti amministrativi	Tutti i Responsabili	Tutti i Responsabili
O. Bandi di gara e contratti	Tutti i Responsabili	Tutti i Responsabili
P. Sovvenzioni e contributi	Tutti i Responsabili	Tutti i Responsabili
Q. Bilanci	Francesca Puglia	Francesca Puglia

R. Beni immobili e gestione del patrimonio	Eugenio Aliberti	Eugenio Aliberti
S. Controlli e rilievi sull'amministrazione	Francesca Puglia	Francesca Puglia
T. Servizi erogati	Tutti i Responsabili	Tutti i Responsabili
U. Dati sui pagamenti	Francesca Puglia	Francesca Puglia
V. Opere pubbliche	Eugenio Aliberti	Eugenio Aliberti
W. Pianificazione del territorio	Eugenio Aliberti	Eugenio Aliberti
X. Interventi straordinari di urgenza	Eugenio Aliberti	Eugenio Aliberti
Y. Prevenzione della corruzione	Segretario Comunale	Rosangela Rappazzo
Z. Accesso civico	Rosangela Rappazzo	Rosangela Rappazzo

SEZIONE 03

ORGANIZZAZIONE E CAPITALE UMANO

Questa sezione si articola come segue:

- 1) La struttura organizzativa, che illustra l'articolazione dell'ente, la composizione numerica e le tipologie di contratto di lavoro
- 2) l'organizzazione del Lavoro Agile che definisce le modalità di attuazione dell'attività lavorativa in modalità remota
- 3) Il piano triennale dei fabbisogni del personale, che descrive la consistenza delle unità di personale e la conseguente programmazione strategica, nonché gli obiettivi di copertura del fabbisogno
- 4) il piano delle azioni positive, che contiene l'elencazione degli interventi dell'ente finalizzati ad assicurare l'equilibrio di genere.

ORGANIZZAZIONE

L'organizzazione dell'amministrazione è costantemente ispirata ai criteri di cui all'art. 2, commi 1 e 1-bis, del D. Lgs. n. 165/2001, come di seguito specificati: – finalizzazione degli assetti organizzativi e gestionali ai compiti, agli scopi ed ai piani di lavoro dell'amministrazione, anche attraverso la costante verifica e la dinamica revisione degli stessi, da effettuarsi periodicamente e, in ogni caso, all'atto della definizione degli obiettivi e della programmazione delle attività nell'ambito del piano esecutivo di gestione;

- flessibilità, a garanzia dei margini d'operatività necessari per l'assunzione delle determinazioni organizzative e gestionali da parte dei responsabili delle strutture organizzative;
- omogeneizzazione delle strutture e delle relative funzioni finali e strumentali;
- interfunzionalità degli uffici;
- imparzialità e trasparenza dell'azione amministrativa;
- armonizzazione degli orari di servizio e di apertura al pubblico alle esigenze dell'utenza;
- responsabilizzazione e collaborazione del personale;
- flessibilità in genere, nell'attribuzione alle strutture organizzative delle linee funzionali e nella gestione delle risorse umane;
- autonomia e responsabilità nell'esercizio delle attribuzioni gestionali;
- riconoscimento del merito nella erogazione distintiva del sistema premiale destinato al personale dipendente.

L'organizzazione dell'ente costituisce strumento di conseguimento degli obiettivi propri del funzionamento dell'amministrazione. Il processo di revisione organizzativa si sviluppa su due livelli di competenza: la macro organizzazione, costituita dalla definizione delle strutture organizzative di massima dimensione, di competenza dell'organo di governo nell'ambito del piano esecutivo di gestione, ai sensi dell'art. 2, comma 1, del D.Lgs. n. 165/2001, e la micro organizzazione, rappresentata dalla determinazione degli assetti organizzativi interni alle strutture di massima dimensione, affidata agli organi addetti alla gestione, ai sensi dell'art. 5, comma 2, del D. Lgs. n. 165/2001.

La struttura organizzativa dell'amministrazione, funzionale alla produzione dei servizi erogati, si articola in unità organizzative, di diversa entità e complessità, ordinate, di norma, per funzioni omogenee e finalizzate allo svolgimento di attività finali, strumentali e di supporto, ovvero al conseguimento di obiettivi determinati o alla realizzazione di programmi specifici.

La determinazione delle unità organizzative di massima dimensione, convenzionalmente definite "Area", è operata dalla Giunta nell'ambito del documento di pianificazione esecutiva della gestione ed è finalizzata alla costituzione di aggregati di competenze omogenee tra loro, combinate in funzione del migliore conseguimento degli obiettivi propri del programma di governo dell'ente, in funzione della duttilità gestionale interna delle strutture e della loro integrazione.

L'entità, la dimensione ed i contenuti funzionali delle unità organizzative sono definiti nell'ambito del piano esecutivo di gestione per le finalità predette. Nell'ambito organizzativo possono essere istituite unità organizzative autonome per lo svolgimento di funzioni di staff e/o per l'erogazione di servizi strumentali, sia di elevato contenuto tecnico-specialistico, sia di supporto all'azione degli organi di governo, ai sensi dell'articolo 90, comma 1, del TUEL. Possono essere costituite, altresì, unità organizzative di progetto con carattere temporaneo, per il conseguimento di obiettivi specifici, anche intersettoriali, quando si renda necessario od opportuno, in quest'ultimo caso, l'apporto professionale di risorse facenti capo a dimensioni organizzative diversificate. La revisione delle strutture organizzative può essere effettuata, eccezionalmente, anche al di fuori dello strumento di programmazione esecutiva per sopravvenute esigenze di riordino strutturale in funzione degli obiettivi da conseguire. In tal caso, tuttavia, il piano esecutivo di gestione deve successivamente recepire tale previsione e confermare o rideterminare, anche parzialmente, gli obiettivi da conseguire ed il relativo sistema delle risorse assegnate o da assegnare.

In questa sottosezione viene illustrato il modello organizzativo adottato dall'Ente con riferimento ai seguenti ambiti:

- l'organigramma, mediante l'utilizzo di una rappresentazione grafica;
- l'articolazione delle strutture apicali e delle eventuali unità organizzative che la compongono
- il numero dei dipendenti in servizio, articolati in funzione della tipologia di rapporto di lavoro e del genere a cui appartengono



Comune di Rodi Milici (ME)
orgnigramma

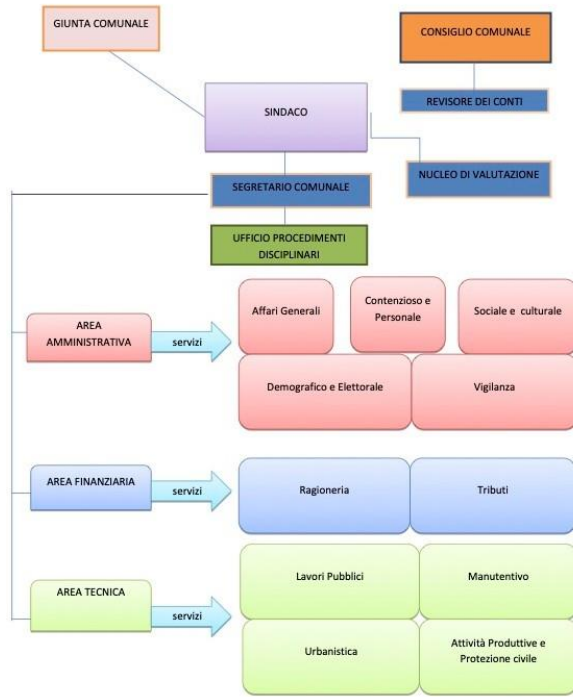

SEZIONE 03

2.

**PIANO DI
ORGANIZZAZIONE
DEL LAVORO
AGILE
(P.O.L.A.)**

In Italia il c.d. lavoro agile è stato introdotto dall'articolo 18, comma 1, della legge 22 maggio 2017, n. 81. Con tale norma il legislatore ha previsto una specifica modalità di svolgimento del lavoro subordinato da remoto conferendogli, da un lato, autonoma disciplina e, dall'altro, differenziando tale nuova modalità di prestazione dal telelavoro, che già riscontrava una normativa di riferimento sia nel settore pubblico (a partire dalla legge 16 giugno 1998, n. 191, e poi con d.P.R. 8 marzo 1999, n. 70) sia nel settore privato (grazie all'accordo interconfederale del 9 giugno 2004, di recepimento dell'accordo quadro europeo del 16 luglio 2002, e alla contrattazione collettiva che vi aveva dato esecuzione con l'Accordo quadro del 23 marzo 2000). Durante le fasi più acute dell'emergenza pandemica il lavoro agile ha rappresentato la modalità ordinaria di svolgimento della prestazione lavorativa, in virtù dell'articolo 87, comma 1, del decreto-legge 17 marzo 2020, n. 18, convertito con la legge 24 aprile 2020, n. 27. In questa maniera si è sicuramente consentito di garantire la continuità del lavoro in sicurezza per i dipendenti delle pubbliche amministrazioni e, di conseguenza e per quanto possibile, la continuità dei servizi erogati dalle amministrazioni. Tuttavia, risulta necessario porsi nell'ottica del superamento della gestione emergenziale individuando quale via ordinaria per lo sviluppo del lavoro agile nella pubblica amministrazione quella della contrattazione collettiva, come stabilito dal Patto per il lavoro pubblico e la coesione sociale del 10 marzo u.s., e quella della disciplina da prevedersi nell'ambito del Piano integrato di attività e organizzazione (PIAO).

In tal senso l'Ente si propone di delineare la modalità di svolgimento della prestazione lavorativa c.d. agile avendo riguardo al diritto alla disconnessione, al diritto alla formazione specifica, al diritto alla protezione dei dati personali, alle relazioni sindacali, al regime dei permessi e delle assenze ed alla compatibilità con ogni altro istituto del rapporto di lavoro e previsione contrattuale. In ogni caso, con l'entrata in vigore dei nuovi CCNL, le presenti linee guida cessano la loro efficacia per tutte le parti non compatibili con gli stessi. Resta fermo nelle more il rispetto del sistema di partecipazione sindacale definito dai contratti collettivi nazionali vigenti.

In questa sottosezione sono indicati, secondo le più aggiornate Linee Guida emanate dal Dipartimento della Funzione Pubblica, nonché in coerenza con i contratti, la strategia e gli obiettivi legati allo sviluppo di modelli innovativi di organizzazione del lavoro, anche da remoto (es. lavoro agile e telelavoro).

In particolare, vengono evidenziati:

- le condizionalità e i fattori abilitanti (misure organizzative, piattaforme tecnologiche, competenze professionali);
- gli obiettivi all'interno dell'amministrazione, con specifico riferimento ai sistemi di misurazione della performance;
- i contributi al miglioramento delle performance, in termini di efficienza e di efficacia (es. qualità percepita del lavoro agile; riduzione delle assenze, customer/user satisfaction per servizi campione).

Link al documento

https://trasparenza.apkappa.it/rodilicci/index.php?option=com_content&view=article&id=142&Itemid=27



Comune di Rodi Milici

piano della formazione

PIANO DELLA FORMAZIONE A CARATTERE GENERALE

tema	modalità di svolgimento	destinatari	tempi e durata	note eventuali
Codice di comportamento di nuova approvazione aggiornato al DPR 81/2023	In house	Tutti i dipendenti dell'Ente	Un incontro di due ore	
Aggiornamento sul nuovo codice dei contratti	Fruizione webinar o altre modalità gratuite	Tutti i dipendenti appartenenti all'Area degli Istruttori e dei Funzionari ed Elevate Qualificazioni	Non definiti	
Disciplina anticorruzione e in materia di trasparenza	In house	Tutti i dipendenti dell'Ente	Un incontro di due ore	
Disciplina in materia di privacy	Fruizione webinar o altre modalità gratuite	Tutti i dipendenti dell'Ente	Non definiti	

SEZIONE 03

3.

PIANO TRIENNALE DEL FABBISOGNO

Il piano triennale del fabbisogno è finalizzato al miglioramento della qualità dei servizi offerti ai cittadini ed alle imprese attraverso la giusta allocazione delle persone e delle relative competenze professionali per ottimizzare l'impiego delle risorse pubbliche disponibili e per il conseguimento degli obiettivi di valore pubblico e di performance in termini di migliori servizi alla collettività.

La programmazione e la definizione del proprio bisogno di risorse umane, in correlazione con i risultati da raggiungere, in termini di prodotti, servizi, nonché di cambiamento dei modelli organizzativi, permette di distribuire la capacità assunzionale in base alle priorità strategiche.

Nel piano, in particolare, sono indicati:

- capacità assunzionale calcolata sulla base dei vigenti vincoli di spesa;
- stima del trend delle cessazioni, sulla base ad esempio dei pensionamenti;
- stima dell'evoluzione dei bisogni

Negli ultimi anni la capacità assunzionale dei Comuni è stata limitata da rigidi limiti della spesa di personale, in particolare si ricordano:

- i commi 557, 557-bis, 557-quater e 562 dell'art. 1 della legge 27 dicembre 2006, n.296 che fissano i principi ed i vincoli in materia di contenimento di spesa del personale da parte dei comuni;
- Il Decreto Crescita (D.L. n. 34/2019) che, all'articolo 33, ha introdotto una modifica significativa del sistema di calcolo della capacità assunzionale per i Comuni, prevedendo il superamento del turn-over e l'introduzione di un sistema basato sulla sostenibilità finanziaria della spesa di personale.

Con il D.M. 17 marzo 2020 "Misure per la definizione delle capacità assunzionali di personale a tempo indeterminato dei comuni." è stata data attuazione alle disposizioni di cui all'art.33, comma 2 del decreto legge 30 aprile 2019, n. 34 convertito, con modificazioni, dalla legge 28 giugno 2019 n.58, individuando i valori soglia, differenziati per fascia demografica, del rapporto tra spesa complessiva per tutto il personale, al lordo degli oneri riflessi a carico dell'amministrazione, e la media delle entrate correnti relative agli ultimi tre rendiconti approvati, considerate al netto del fondo crediti di dubbia esigibilità stanziato in bilancio di previsione, nonché individuando anche le percentuali massime annuali di incremento della spesa di personale a tempo indeterminato per i comuni che si collocano al di sotto dei predetti valori soglia.

Al Decreto attuativo ha fatto seguito l'emanazione della circolare 13 maggio 2020, pubblicata in Gazzetta ufficiale l'11 settembre 2020, contenente alcuni essenziali indirizzi applicativi. Dunque, secondo la nuova disciplina, come chiarito dalla suddetta Circolare, a decorrere dal 20 aprile 2020, i Comuni possono effettuare assunzioni di personale a tempo indeterminato, nel limite di una spesa complessiva non superiore ad un valore soglia definito come percentuale, differenziata per fascia demografica, della media delle entrate correnti relative agli ultimi tre rendiconti approvati, considerate al netto del fondo crediti di dubbia esigibilità assestato in

bilancio di previsione (si veda, in proposito, anche il parere emesso con delibera n. 111 del 2020 dalla Corte dei conti sezione regionale per il controllo della Campania), nonché nel rispetto di una percentuale massima di incremento annuale della spesa di personale.

Alla luce di quanto sopra esposto, il Comune di Rodì Milici può pertanto procedere ad assunzioni a tempo indeterminato in coerenza con il piano triennale dei fabbisogni di personale e fermo restando il rispetto pluriennale dell'equilibrio di bilancio asseverato dall'organo di revisione, sino ad una spesa complessiva per tutto il personale dipendente, al lordo degli oneri riflessi a carico dell'amministrazione, non superiore al valore soglia definito come percentuale, differenziata per fascia demografica, della media delle entrate correnti relative agli ultimi tre rendiconti approvati, considerate al netto del fondo crediti di dubbia esigibilità stanziato in bilancio di previsione.

I limiti definiti in base al nuovo regime previsto dall'art.33, comma 2, del citato D.L. n. 34/2019 e il rispetto degli stessi sono dettagliati nei prospetti sottostanti.

COMUNE DI	Rodì Milici
Anno	2022
Popolazione	1960
Classe	B
Valore soglia TAB.1	28,60%
Valore soglia TAB.3	32,60%
Valore Ente	24,20%

Tab. 1			
Differenziazione dei comuni per fascia demografica			Valore soglia
da	a	Classe	
-	999 abitanti	A	29,50%
1.000	1.999 abitanti	B	28,60%
2.000	2.999 abitanti	C	27,60%
3.000	4.999 abitanti	D	27,20%
5.000	9.999 abitanti	E	26,90%
10.000	59.999 abitanti	F	27,00%
60.000	249.999 abitanti	G	27,60%
250.000	1.499.999 abitanti	H	28,80%
1.500.000	abitanti	I	25,30%

Tab. 3			
Differenziazione dei comuni per fascia demografica			Valore soglia
da	a	Classe	
-	999 abitanti	A	33,50%
1.000	1.999 abitanti	B	32,60%
2.000	2.999 abitanti	C	31,60%
3.000	4.999 abitanti	D	31,20%
5.000	9.999 abitanti	E	30,90%
10.000	59.999 abitanti	F	31,00%
60.000	249.999 abitanti	G	31,60%
250.000	1.499.999 abitanti	H	32,80%
1.500.000	abitanti	I	29,30%

SPESA DEL PERSONALE		ENTRATE CORRENTI			
Ultimo rendiconto approvato - anno	2022	2022			
Macroaggregato BDAP		ENTRATE CORRENTI	2022	2021	2020
Voce	Importo	ENTRATA TIT.1	678.532,57	603.658,52	617.756,63
U.1.01.00.00.000	604.775,00	ENTRATA TIT.2	1.868.026,42	1.553.395,94	1.714.735,60
U1.03.02.12.001		ENTRATA TIT.3	314.332,00	345.501,64	214.651,81
U1.03.02.12.002	-	Totale	2.860.890,99	2.502.556,10	2.547.144,04
U1.03.02.12.003		Media	2.636.863,71		
U1.03.02.12.999		FCDE BILANCIO DI PREVISIONE ANNO	2022	137.743,99	
TOTALE	604.775,00	TOTALE	2.499.119,72		
RAPPORTO SPESE DI PERSONALE SU ENTRATE CORRENTI ART 2 D.M.17/03/2020		24,20%			
VALORE SOGLIA DI RIFERIMENTO		28,60%			

COMUNE DI	Rodi Milici
Anno	2022
Popolazione	1960
Classe	B
Valore soglia TAB.1	28,60%
Valore soglia TAB.3	32,60%
Valore Ente	24,20%
Spesa del personale 2018	561.246,22 €
% MAX di incremento spesa di personale da tab. 2	35%
Valore Incremento spesa di personale teorico annuo	196.436,18 €
Spesa di personale da ultimo rendiconto di gestione approvato	604.775,00 €
Spesa di personale con incremento teorico annuo	801.211,18 €
Media entrate correnti al netto FCDE	2.499.119,72 €
Rapporto tra spesa del personale incrementata del valore annuo ed entrate correnti al netto FCDE	32%
Valore Incremento spesa di personale max effettivo x rispetto parametro tab 1	109.973,24 €
Spesa di personale con incremento max effettivo	714.748,24 €
Rapporto tra spesa del personale incrementata del valore max effettivo ed entrate correnti al netto FCDE	28,60%

Tab. 1			
Differenziazione dei comuni per fascia demografica			Valore soglia
da	a	Classe	
-	999 abitanti	A	29,50%
1.000	1.999 abitanti	B	28,60%
2.000	2.999 abitanti	C	27,60%
3.000	4.999 abitanti	D	27,20%
5.000	9.999 abitanti	E	26,90%
10.000	59.999 abitanti	F	27,00%
60.000	249.999 abitanti	G	27,60%
250.000	1.499.999 abitanti	H	28,80%
1.500.000	abitanti	I	25,30%

Tab. 3			
Differenziazione dei comuni per fascia demografica			Valore soglia
da	a	Classe	
-	999 abitanti	A	33,50%
1.000	1.999 abitanti	B	32,60%
2.000	2.999 abitanti	C	31,60%
3.000	4.999 abitanti	D	31,20%
5.000	9.999 abitanti	E	30,90%
10.000	59.999 abitanti	F	31,00%
60.000	249.999 abitanti	G	31,60%
250.000	1.499.999 abitanti	H	32,80%
1.500.000	abitanti	I	29,30%

Tab. 2								
Prima applicazione anno				2021	2022	2023	2024	2024
Classe	tra	e						
A	-	999	abitanti	29,00%	33,00%	34,00%	35,00%	35,00%
B	1.000	1.999	abitanti	29,00%	33,00%	34,00%	35,00%	35,00%
C	2.000	2.999	abitanti	25,00%	28,00%	29,00%	30,00%	30,00%
D	3.000	4.999	abitanti	24,00%	26,00%	27,00%	28,00%	28,00%
E	5.000	9.999	abitanti	21,00%	24,00%	25,00%	26,00%	26,00%
F	10.000	59.999	abitanti	16,00%	19,00%	21,00%	22,00%	22,00%
G	60.000	249.999	abitanti	12,00%	14,00%	15,00%	16,00%	16,00%
H	250.000	1.499.999	abitanti	6,00%	8,00%	9,00%	10,00%	10,00%
I	1.500.000	-	abitanti	3,00%	4,00%	4,50%	5,00%	5,00%

La Dotazione Organica dell'Ente è stata modificata con delibera della Giunta Municipale n. 21 del 25.01.2023 alla quale si rinvia.

Per quanto concerne le eventuali assunzioni o l'utilizzo personale per l'anno 2024, L'amministrazione intende procedere con un art. 1, comma 557 L. 311/2004 ovvero con Convenzione ex artt. 23/24 del CCNL 2019-2021 Enti Locali per un Istruttore direttivo di Vigilanza, Cat. D e un Istruttore Direttivo Tecnico a tempo parziale.

Inoltre, si intende disporre una modifica del contratto individuale di lavoro per n. 4 unità a tempo indeterminato a part time ed in particolare: per n. 3 unità di cui n. 2 operatori e n. 1 operatore esperto, passare da n. 18 ore settimanali a n. 25 ore settimanali e per una unità di istruttore, passare da n. 18 ore settimanali a n. 31 ore settimanali.

Cessazioni di personale previste 2024-2026

Gli anni 2024, 2025 e 2026 sono influenzati dalle seguenti cessazioni previste di personale:

Anno 2024: n. 2 unità di personale: pensionamento.

Anno 2025: nessuna cessazione

Anno 2026: nessuna cessazione

Ricognizione eccedenze di personale



COMUNE DI RODI' MILICI

CITTA' METROPOLITANA DI MESSINA

Tel. 090/9741010 – fax 090/9741657 c.f. 00180620833

e-mail comunerodimilici@virgilio.it

Pec comunerodimilici@pec.it

DELIBERAZIONE DELLA GIUNTA MUNICIPALE

COPIA

N. Reg. 31 del 14.02.2024

OGGETTO: RICOGNIZIONE ANNUALE ECCEDENZE DI PERSONALE E/O SITUAZIONI DI SOPRANNUMERO - ART. 16 LEGGE 183/2011- ANNO 2024

L'anno **duemilaventiquattro** il giorno **quattordici** del mese di **febbraio** alle ore **13:45** nella Casa Comunale e nella consueta sala delle adunanze in seguito ad invito di convocazione si è riunita la Giunta Municipale con l'intervento dei Sigg.:

Cognome e Nome	Carica	Presente/Assente
ALIBERTI EUGENIO	PRESIDENTE	Presente
CACCAMO SANTO	ASSESSORE	Presente
AVV. COPPOLINO SABRINA	ASSESSORE	Presente
AVV. PALANO SIMONA	ASSESSORE	Presente
	Presenti N° 4	Assenti N° 0

Fra gli assenti giustificati (art. 173 O. R. L.) i Sigg.ri:

Presiede il DOTT. ALIBERTI EUGENIO nella qualità di SINDACO

Partecipa il Segretario Comunale DOTT.SSA RELLA ALESSANDRA.

Il Presidente, constatata la presenza del numero legale, dichiara aperta la seduta ed invita i convenuti a deliberare sull'argomento in oggetto specificato.

LA GIUNTA MUNICIPALE

RICHIAMATI:

- *l'art. 89 del TUEL in forza del quale ciascun Ente disciplina, con propri regolamenti, in conformità allo Statuto, l'ordinamento generale degli uffici e dei servizi, in base ai criteri di autonomia, funzionalità ed economicità di gestione e secondo principi di professionalità e responsabilità;*
- *l'art. 48 comma 3 del sopracitato TUEL in virtù del quale compete alla Giunta Comunale l'adozione del Regolamento per l'ordinamento degli uffici e dei servizi, nel rispetto dei criteri generali stabiliti dal Consiglio;*

RICHIAMATO l' art. 12, comma 1, del D. Lgs. 7 marzo 2005, n. 82 (CAD) che prevede che “ le Pubbliche Amministrazioni nell' organizzare autonomamente la propria attività utilizzano le tecnologie dell'informazione e delle comunicazione per la realizzazione degli obiettivi di efficienza, efficacia, economicità, imparzialità, trasparenza, semplificazione e partecipazione nel rispetto dei principi di uguaglianza e di non discriminazione, (...)”;

VISTO il provvedimento di G.M. n. 66 del 04.04.2022 con il quale sono state apportate le modifiche al vigente Regolamento di Organizzazione degli Uffici e dei Servizi, al fine di recepire le indicazioni del CAD circa la possibilità di attivare la modalità in videoconferenza delle adunanze della Giunta comunale;

CONSIDERATA applicabile tale normativa alla presente riunione di Giunta Comunale, assimilabile a servizio di pubblica utilità, in quanto finalizzata all'attuazione di adempimenti obbligatori idonei a garantire la funzionalità dell'Ente e ritenuto, pertanto, possibile lo svolgimento della stessa mediante collegamento da remoto e segnatamente nella seduta odierna, come segue:

Sindaco:	Dott.	Aliberti Eugenio	Presente	e collegato attraverso smartphone; e collegata attraverso smartphone; e collegata attraverso smartphone;
Segretario:	Dott.ssa	Rella Alessandra	Presente	
Vicesindaco /Assessore:		Caccamo Santo	Presente	
Assessore:	Avv.	Coppolino Sabrina	Presente	
Assessore:	Avv.	Palano Simona	Presente	

Accertata la presenza del numero legale la seduta è aperta alle ore **13:45**.

La proposta di deliberazione avente ad oggetto: **“RICOGNIZIONE ANNUALE ECCEDEXENZE DI PERSONALE E/O SITUAZIONI DI SOPRANNUMERO - ART. 16 LEGGE 183/2011- ANNO 2024”**.

Viene messa in votazione.

I presenti esprimono in **presenza** e **videochiamata** il loro voto favorevole e successivamente votano favorevolmente l'immediata esecutività.

LA GIUNTA COMUNALE

VISTA la su estesa proposta di deliberazione relativa all' argomento in oggetto indicato;

VISTI i pareri espressi ai sensi dell' art. 12 della L.R. n. 30/2000;

RITENUTA la necessità di provvedere in merito e fatte proprie le motivazioni e le argomentazioni addotte in ordine al provvedimento proposto;

VISTO l'Ordinamento Amministrativo degli Enti Locali vigente in Sicilia;

Ad unanimità di voti favorevoli espressi nei modi indicati

DELIBERA

1) Di approvare integralmente la superiore proposta, ivi comprese le motivazioni di fatto e di diritto esposte in premessa;

2) Di dichiarare, con separata e unanime votazione, resa in forma palese, la presente deliberazione immediatamente esecutiva.

Con voti unanimi legalmente espressi in **presenza** e **videochiamata**.



COMUNE DI RODI' MILICI

Città Metropolitana di Messina

Cod. Fisc. E P. I.V.A. 00180620833

Proposta n. 125 del 14.02.2024

AREA AMMINISTRATIVA

Da sottoporre all'Organo deliberante

Oggetto: RICOGNIZIONE ANNUALE ECCEDENZE DI PERSONALE E/O SITUAZIONI DI SOPRANNUMERO - ART. 16 LEGGE 183/2011- ANNO 2024

PROPOSTA DI DELIBERAZIONE

VISTO l'art. 16 della legge 183/2011 (legge di stabilità 2012), che impone alle Pubbliche Amministrazioni, a pena del divieto di operare nuove assunzioni a qualsiasi titolo, l'obbligo di effettuare la ricognizione annuale delle eventuali eccedenze del personale e dell'eventuale soprannumero;

CONSIDERATO che ai sensi della normativa sopra richiamata è pertanto necessario adottare specifico atto, da parte della G.M. , al fine di verificare l'esistenza di situazioni di soprannumero e/o di eccedenze di personale;

ASSUNTO che la condizione di soprannumerarietà si rileva dalla presenza di personale in servizio a tempo indeterminato extra dotazione organica, mentre la condizione di eccedenza si rileva dalla impossibilità dell'Ente di rispettare il regime vincolistico, in ordine alla spesa di personale, dettato dal legislatore;

VISTE le dichiarazioni rese dai Capi area, che si allegano al presente provvedimento, nelle quali dichiarano che nelle aree di loro competenza, NON esiste personale in esubero;

RITENUTO, per quanto sopra esposto, di prendere atto, ai sensi dell'art. 16 della legge 183/2011, che in questo Ente non vi è eccedenza o soprannumerarietà di personale;

ACQUISITO il parere di regolarità tecnico-amministrativa ed il parere di regolarità contabile dell'atto, ai sensi dell'art. 147/bis e 151 D. Lgs. 267/00 e del vigente regolamento per la disciplina dei controlli interni;

VISTO l'ord. A. EE.LL. vigente nella regione siciliana;

PROPONE

Per quanto espresso in narrativa che qui si intende integralmente riportato:

1. Di prendere atto delle dichiarazioni rese dai Capi area, che si allegano al presente provvedimento, nelle quali dichiarano che nel settore di loro competenza non vi sono situazioni di esubero;
2. Di dare atto, ai sensi dell'art. 16 della legge 183/2011, che in questo Ente non vi sono situazioni di eccedenza o soprannumerarietà di personale nell'ambito della struttura comunale;
3. Di informare le Organizzazioni Sindacali Territoriali e le RSU dell'esito della ricognizione oggetto del presente atto;
4. Di dichiarare il presente provvedimento immediatamente esecutivo.

La Responsabile dell' Area Amministrativa
F.to Dott.ssa Rosangela Rappazzo

Il Proponente
F.to Dott. Eugenio Aliberti



COMUNE DI RODI' MILICI
CITTA' METROPOLITANA DI MESSINA

VISTO DI REGOLARITA' TECNICA

PER LA PROPOSTA DI DELIBERA N. 125 DEL 14.02.2024

AREA AMMINISTRATIVA

Il responsabile dell'are rilascia il seguente parere:

- **AREA PROPONENTE: AREA AMMINISTRATIVA**

Parere in merito alla regolarità tecnica dell'atto (cioè alla verifica della conformità dell'atto alla normativa tecnica che regola la materia).

Parere: **FAVOREVOLE**

LA RESPONSABILE DELL' AREA AMMINISTRATIVA
F.to Dott.ssa RAPPAZZO ROSANGELA



COMUNE DI RODI' MILICI

CITTA' METROPOLITANA DI MESSINA

PROPOSTA DI DELIBERAZIONE

N. 125 DEL 14.02.2024

Oggetto: RICOGNIZIONE ANNUALE ECCEDENZE DI PERSONALE E/O SITUAZIONI DI SOPRANNUMERO - ART. 16 LEGGE 183/2011- ANNO 2024

PARERE DI REGOLARITA' CONTABILE

Sulla presente proposta di deliberazione, ai sensi degli artt. 53, comma 1 della L. 142/1990 recepito dall'art. 1, comma 1 lettera i) della L.R. 48/91 come integrato dall'art. 12 della L.R. 30/2000, si esprime il seguente parere di regolarità tecnica, attestante la regolarità e la correttezza dell'azione amministrativa:

PARERE FAVOREVOLE

Contrario per i seguenti motivi:

Non dovuto

con attestazione della copertura finanziaria (art. 151, comma 4, D. Lgs. 267/2000):

Capitolo	Articolo	N. Impegno	Anno	Importo

Rodi Milici li 14.02.2024

**IL RESPONSABILE DELL'AREA
ECONOMICO FINANZIARIA
F.to DOTT.SSA FRANCESCA PUGLIA**

Il presente verbale, dopo la lettura, si sottoscrive per conferma.

IL PRESIDENTE
F.to DOTT. ALIBERTI EUGENIO

L'Assessore anziano
F.to CACCAMO SANTO

Il Segretario Comunale
F.to DOTT.SSA RELLA ALESSANDRA

Copia della presente deliberazione viene pubblicata all' Albo Pretorio
il giorno 14.02.2024 e vi rimarrà per 15 gg. Consecutivi.

li 14.02.2024

L'addetto
F.to BARONE FELICIA

IL SEGRETARIO COMUNALE

ATTESTA

Su conforme attestazione del Responsabile dell'Ufficio Pubblicazioni, si certifica che copia integrale del presente verbale di deliberazione sarà pubblicata ai sensi dell'art. 11 della L.R. 44/91 all'Albo Pretorio on-line del Comune, per 15 giorni consecutivi dal 14.02.2024 al 29.02.2024.

L'Addetto
F.to BARONE FELICIA

Il Segretario Comunale
F.to DOTT.SSA RELLA ALESSANDRA

CERTIFICATO DI ESECUTIVITA'

La presente è divenuta esecutiva il 14.02.2024

[] ai sensi dell'art. 12, comma 1, della Legge Regionale 03.12.1991, n. 44.

[x] ai sensi dell'art. 12, comma 2, della Legge Regionale 03.12.1991, n. 44.

Il Segretario Comunale
F.to DOTT.SSA RELLA ALESSANDRA

E' Copia conforme all'originale, li.....

Il Segretario Comunale

La presente deliberazione è stata trasmessa per
l'esecuzione all'Area.....
Li.....
Il Responsabile dell'ufficio di segreteria



COMUNE DI RODI' MILICI

CITTA' METROPOLITANA DI MESSINA

COMUNE DI RODI' MILICI
PROTOCOLLO GENERALE
N.0001766 - 14.02.2024 - Ora:12:35
CAT. CLASSE 0 PARTENZA

Alla Giunta Comunale
Sede

OGGETTO: Ricognizione annuale delle eccedenze di personale. Art. 33 del d. lgs. n. 165/2001 come modificato dall'art. 16, comma 1, della L. n. 183/2011. Anno 2024

La sottoscritta Dott.ssa Rosangela Rappazzo, nella sua qualità di Responsabile dell' Area Amministrativa,

DICHIARA

Che nell'area di sua competenza non vi sono esuberanti di personale.

Rodi Milici, 14/02/2024

La Responsabile dell'Area Amministrativa
Dott.ssa Rosangela Rappazzo



Tel 0909741010 P.IVA 00180620833

e-mail comunerodimilici@virgilio.it PEC comunerodimilici@pec.it

Piazza Martino n. 1 - 98059 Rodi Milici (ME)



COMUNE DI RODI' MILICI

CITTA' METROPOLITANA DI MESSINA

COMUNE DI RODI' MILICI
PROTOCOLLO GENERALE
N.0001767 - 14.02.2024 - Ora:12:39
CAT. CLASSE 0 PARTENZA

Alla Giunta Comunale
Sede

OGGETTO: Ricognizione annuale delle eccedenze di personale. Art. 33 del d. lgs. n. 165/2001 come modificato dall'art. 16, comma 1, della L. n. 183/2011. Anno 2024

La sottoscritta Dott.ssa Francesca Puglia, nella sua qualità di Responsabile dell'Area Economico-Finanziaria,

DICHIARA

Che nell'area di sua competenza non vi sono esuberi di personale.

Rodi Milici, 14/02/2024

La Responsabile dell'Area Economico Finanziaria

Dott.ssa Francesca Puglia



Tel 0909741010 P.IVA 00180620833

e-mail comunerodimilici@virgilio.it PEC comunerodimilici@pec.it

Piazza Martino n. 1 - 98059 Rodi Milici (ME)



COMUNE DI RODI' MILICI

CITTA' METROPOLITANA DI MESSINA

COMUNE DI RODI' MILICI
PROTOCOLLO GENERALE
N.0001768 - 14.02.2024 - Ora:12:40
CAT. CLASSE 0 PARTENZA

Alla Giunta Comunale
Sede

OGGETTO: Ricognizione annuale delle eccedenze di personale. Art. 33 del d. lgs. n. 165/2001 come modificato dall'art. 16, comma 1, della L. n. 183/2011. Anno 2024

Il sottoscritto Dott. Eugenio Aliberti, nella sua qualità di Responsabile dell' Area tecnica,

DICHIARA

Che nell'area di sua competenza non vi sono esuberi di personale.

Rodi Milici, 14/02/2024



Il Responsabile dell'Area Tecnica
Dott. Eugenio Aliberti

Lavoro flessibile

Nell'anno 2024 non è prevista dall'Ente spesa per lavoro flessibile.

SEZIONE 03

4.

**PIANO
DELLE
AZIONI POSITIVE**

Il Piano è rivolto a promuovere l'attuazione degli obiettivi di parità e pari opportunità intesi come strumento per una migliore conciliazione tra vita privata e lavoro, per un maggior benessere lavorativo oltre che per la prevenzione e rimozione di qualunque forma di discriminazione.

Il piano è adottato in virtù di quanto previsto dall'art. 48 del Decreto Legislativo, 11 aprile 2006, n. 198 (Codice delle Pari Opportunità tra uomo e donna) secondo cui "le amministrazioni dello Stato ... predispongono piani di azioni positive tendenti ad assicurare, nel loro ambito rispettivo, la rimozione degli ostacoli che, di fatto, impediscono la piena realizzazione di pari opportunità di lavoro e nel lavoro tra uomini e donne"

Il piano ha durata triennale e individua "azioni positive" definite ai sensi dell'art. 42 del citato Codice delle Pari Opportunità, come "misure volte alla rimozione degli ostacoli che di fatto impediscono la realizzazione di pari opportunità (...) dirette a favorire l'occupazione femminile e a realizzare l'uguaglianza sostanziale tra uomini e donne nel lavoro".

Si tratta di misure che, in deroga al principio di uguaglianza formale, hanno l'obiettivo di rimuovere gli ostacoli alla piena ed effettiva parità di opportunità.

Tali misure sono di carattere speciale, in quanto specifiche e ben definite e in quanto intervengono in un determinato contesto al fine di eliminare ogni forma di discriminazione, sia diretta sia indiretta. Allo stesso tempo, si tratta di misure temporanee, in quanto necessarie fin tanto che si rilevi una disparità di trattamento.

La strategia sottesa alle azioni positive è rivolta a rimuovere quei fattori che direttamente o indirettamente determinano situazioni di squilibrio in termini di opportunità e consiste nell'introduzione di meccanismi che pongano rimedio agli effetti sfavorevoli di queste dinamiche, compensando gli svantaggi e consentendo concretamente l'accesso ai diritti.

La pianificazione a sostegno delle pari opportunità contribuisce, altresì, a definire il risultato prodotto dall'Amministrazione nell'ambito del c.d. ciclo di gestione della performance, previsto dal d.lgs. 27 ottobre 2009, n. 150. Quest'ultima normativa, infatti, richiama i principi espressi dalla disciplina in tema di pari opportunità, e prevede, in particolare, che il sistema di misurazione e valutazione della performance organizzativa tenga conto, tra l'altro, del raggiungimento degli obiettivi di promozione delle pari opportunità. Viene stabilito il principio, pertanto, che un'amministrazione è tanto più performante quanto più riesce a realizzare il benessere dei propri dipendenti.

Questa correlazione tra benessere del personale, parità di opportunità e performance della pubblica amministrazione è, peraltro, ripresa dalla Direttiva della Presidenza del Consiglio dei Ministri, Dipartimento della Funzione Pubblica, adottata in data 26 giugno 2019.

In tale contesto normativo, e con le finalità sopra descritte individuate dalla legge, il Ministero dell'Interno adotta il presente Piano, al fine di svolgere un ruolo propositivo e propulsivo finalizzato alla promozione ed attuazione dei principi delle pari opportunità e della valorizzazione delle differenze nelle politiche di gestione del personale.

Il piano delle azioni positive del comune di Rodì Milici, approvato con provvedimento di G. M. n. 60 del 20/03/2024 è riportato nel link di seguito

link al documento

https://www.comune.rodimilici.me.it/categoria_amministrazione/dati-ulteriori/

SEZIONE 04

MONITORAGGIO

Questa sezione ha lo scopo di indicare le modalità di attuazione del monitoraggio nel rispetto delle indicazioni fornite nelle linee guida.

Gli ambiti di monitoraggio riguardano in particolar modo le attività che sono oggetto di pianificazione. E' evidente che nell'anno corrente, in considerazione della tardività nella emanazione delle direttive che hanno differito l'adozione del PIAO al 30 dicembre 2024, l'attività di monitoraggio coinciderà con la rendicontazione che sarà effettuata a conclusione dell'anno oggetto di esame.

In particolare, in sede di rendicontazione si procederà come segue:

- 1) performance, verifica sullo stato di attuazione degli obiettivi e valutazione della performance assegnata ai responsabili dei servizi
- 2) Piano anticorruzione, verifica sull'attuazione delle misure di prevenzione