

PIAO 2024 -2026



PIANO INTEGRATO DI ATTIVITÀ E ORGANIZZAZIONE

COMUNE DI OSIDDA
Provincia di Nuoro



SOMMARIO

Premessa.....	3
Composizione del Piano	4
Soggetti, processi e strumenti del Piano	7
Tab. Matrice Compiti/Tempi.....	7
Tab. Matrice Responsabilità Redazione	8
Gli obiettivi	9
Gli indicatori	9
Piano di Attività e Organizzazione 2024 - 2026.....	11
Sez. I°: Anagrafica dell'amministrazione	12
Sez. II°: Valore Pubblico - Performance - Anticorruzione	13
Contesto operativo di riferimento	13
Obiettivi Organizzativi 2024	13
Obiettivi Individuali 2024 _Trasversali	18
Obiettivi Individuali 2024 _Area Finanziaria.....	20
Obiettivi Individuali 2024 _Area Tecnica	21
Obiettivi Individuali 2024 _Area Sociale	24
Obiettivi Individuali 2024 _Area Amministrativa.....	26
Pari Opportunità.....	27
Monitoraggio.....	31
Sottosezione di programmazione - Rischi corruttivi e trasparenza	32
Obiettivi Strategici	33
Le Aree di Rischio.....	34
La Valutazione del Rischio. Gli indicatori	35
Il Trattamento del Rischio	36



Le Misure di contrasto generali all'insorgenza di eventi corruttivi nell'esercizio dell'azione amministrativa	36
Misure di contrasto specifiche all'insorgenza di eventi corruttivi legati al ciclo di gestione delle performance	42
La Trasparenza Amministrativa.....	43
Sezione III° Organizzazione e capitale umano	47
III° I Sottosezione di programmazione – Struttura Organizzativa.....	47
II° II Sottosezione di programmazione - Organizzazione del lavoro agile	50
Tab. Criticità riscontrate nell'introduzione del Lavoro Agile	52
Modalità di Monitoraggio	53
Tab. Criteri per la determinazione del grado di “Smartabilità” dei processi di lavoro.....	54
Dato Complessivo: Implementazione Misure Organizzative/Formative	55
III° III Sottosezione di programmazione - Piano triennale dei fabbisogni di personale	58
Stato dell'arte – Dipendenti in Servizio al 31/12/2023	59
Programmazione strategica delle risorse umane.....	60
Capacità Assunzionale.....	61
Piano occupazionale 2024 - 2026	63
Piano di Formazione	64
Sezione monitoraggio	66
Monitoraggio Performance	67
Soddisfazione degli utenti	68
Monitoraggio Rischi corruttivi e Trasparenza	68
Monitoraggio struttura organizzativa	70
Monitoraggio Lavoro Agile	70
Monitoraggio Piano Triennale dei fabbisogni.....	70
Monitoraggio Piano Triennale dei fabbisogni – Formazione	71
Allegati.....	71



PREMESSA

L'articolo 6 del decreto-legge 9 giugno 2021, n. 80, convertito, con modificazioni, dalla legge 6 agosto 2021, n. 113 ha previsto che le pubbliche amministrazioni adottino, entro il 31 gennaio di ogni anno, il Piano Integrato di Attività e Organizzazione. Tuttavia, per gli Enti Locali la disciplina di cui all'art. 8, comma 2, del Decreto del Ministro della Pubblica Amministrazione n. 132 del 30 giugno 2022, stabilisce che "In ogni caso di differimento del termine previsto a legislazione vigente per l'approvazione dei bilanci di previsione, il termine di cui all'articolo 7, comma 1 del presente decreto (n.d.r. 31 gennaio), è differito di trenta giorni successivi a quello di approvazione dei bilanci.". La presente disposizione normativa va quindi a definire una disciplina speciale per gli Enti Locali e va letta, supportata anche dall'interpretazione data dal Presidente dell'ANAC nel Comunicato del 17 gennaio 2023, nel senso che il differimento di 30 giorni deve essere computato dalla data ultima di adozione dei bilanci di previsione stabilita dalle vigenti proroghe.

Il documento ha l'obiettivo di riunificare molti atti di pianificazione, sviluppando in chiave sistemica la pianificazione delle attività amministrative in ordine alla performance, alla trasparenza, alla prevenzione della corruzione, all'organizzazione del lavoro agile, al fabbisogno di personale e alle strategie di formazione dello stesso, tenendo conto della strategia relativa alle attività istituzionali e, non da ultima, della programmazione economico-finanziaria. La logica che sottende al Piano Integrato è caratterizzata da una nozione "allargata" di performance, intesa non tanto come l'insieme delle attività ordinarie e ripetute dell'amministrazione osservabile attraverso i suoi prodotti tipici (output), quanto piuttosto come la capacità dell'ente di creare Valore Pubblico duraturo e sostenibile (Impatto e impatto). Il Piano è costruito quindi seguendo due principi di fondo: 1. l'assunzione della performance come concetto guida intorno al quale si collocano le diverse prospettive della trasparenza (concepita come obbligo di rendicontazione ai cittadini) e della prevenzione alla corruzione (intesa come attività di contrasto e mitigazione dei rischi derivanti da comportamenti inappropriati e illegali); 2. l'ancoraggio indissolubile della performance amministrativa con le missioni istituzionali dell'ente e con le risorse finanziarie necessarie per perseguirle. Il documento è stato redatto secondo le direttive di cui al DPCM 30 giugno 2022, n. 132, recante "... definizione del contenuto del Piano integrato di attività e organizzazione"

Il Piano, finalizzato ad assicurare la qualità, la trasparenza dell'attività amministrativa e migliorare la qualità dei servizi ai cittadini e alle imprese ha durata triennale, viene aggiornato annualmente e definisce: a) gli obiettivi programmatici e strategici della performance; b) la strategia di gestione del capitale umano e di sviluppo organizzativo e gli obiettivi formativi annuali e pluriennali; c) compatibilmente con le risorse finanziarie riconducibili al piano triennale dei fabbisogni di personale, gli strumenti e gli obiettivi del reclutamento di nuove risorse e della valorizzazione delle risorse interne; d) gli strumenti e le fasi per giungere alla piena trasparenza dei risultati dell'attività e dell'organizzazione amministrativa nonché per raggiungere gli obiettivi in materia di contrasto alla corruzione; e) l'elenco delle procedure da semplificare e reingegnerizzare ogni anno; f) le modalità e le azioni finalizzate a realizzare la piena accessibilità alle amministrazioni, fisica e digitale; g) le modalità e le azioni finalizzate al pieno rispetto della parità di genere. Il Piano sostituisce, quindi, alcuni altri strumenti di programmazione, in particolare:

➤ Articolo 6, commi 1, 4 (Piano dei fabbisogni) e 6, e articoli 60-bis (Piano delle azioni concrete) e 60-ter, del decreto legislativo 30 marzo 2001, n. 165;



- Articolo 2, comma 594, lettera a), della legge 24 dicembre 2007, n. 244 (Piano per razionalizzare l'utilizzo delle dotazioni strumentali, anche informatiche, che corredano le stazioni di lavoro nell'automazione d'ufficio);
- Articolo 10, commi 1, lettera a), e 1-ter, del decreto legislativo 27 ottobre 2009, n. 150 (Piano della performance);
- Articolo 1, commi 5, lettera a) e 60, lettera a), della legge 6 novembre 2012, n. 190 (Piano di prevenzione della corruzione);
- Articolo 14, comma 1, della legge 7 agosto 2015, n. 124 (Piano organizzativo del lavoro agile);
- Articolo 48, comma 1, del decreto legislativo 11 aprile 2006, n. 198 (Piani di azioni positive).

Il principio che guida la definizione del PIAO risponde alla volontà di superare la molteplicità – e la conseguente frammentazione – degli strumenti di programmazione introdotti in diverse fasi dell'evoluzione normativa e di creare un unico strumento di programmazione. Nella sua redazione, oltre alle Linee Guida per la compilazione del Piano Integrato di Attività e Organizzazione (PIAO) pubblicate dal Dipartimento della Funzione Pubblica, è stata tenuta in considerazione anche la normativa precedente e non ancora abrogata riguardante la programmazione nell'ambito della pubblica amministrazione. In particolare, il presente Piano segue le indicazioni del D.lgs. n. 150/2009 per la gestione del ciclo della performance. Il Piano ed i suoi aggiornamenti sono pubblicati entro il 31 gennaio di ogni anno sul sito web dell'amministrazione e poi, deve essere inviato al Dipartimento della funzione pubblica, presso la Presidenza del Consiglio dei ministri, che provvederà a pubblicarlo sul relativo portale.

Composizione del Piano

Il Piano di Attività e Organizzazione è un documento di programmazione e comunicazione introdotto e disciplinato dal Decreto-Legge convertito con modificazioni dalla L. 6 agosto 2021, n. 113, recante “*Misure urgenti per il rafforzamento della capacità amministrativa delle pubbliche amministrazioni funzionali all'attuazione del Piano nazionale di ripresa e resilienza (PNRR) e per l'efficienza della giustizia*”.

Il Piano è articolato in quattro sezioni, come appresso indicate:

- I) Sezione di Programmazione. A questa Sezione è associata una sottosezione recante “scheda anagrafica dell'amministrazione” che riporta i dati identificativi dell'Ente.
- II) Valore pubblico, performance e anticorruzione. A questa sezione sono associate tre sottosezioni:
 - Valore Pubblico;
 - Performance;
 - Rischi corruttivi e trasparenza.

La sottosezione *Valore Pubblico*, trattandosi di ente con un n° di dipendenti inferiori a 50 non viene alimentata così come previsto dal su richiamato disposto normativo.

La sottosezione *Performance* è finalizzata alla programmazione degli obiettivi e degli indicatori di performance di efficienza e di efficacia i cui esiti verranno rendicontati nella Relazione annuale sulla performance, di cui all'articolo 10, comma 1, lettera b) del D.lgs. 150/2009. Questa sottosezione contiene anche gli obiettivi:

- a) di semplificazione, coerenti con gli strumenti di pianificazione nazionali vigenti in materia;
- b) di digitalizzazione;
- c) gli strumenti individuati per realizzare la piena accessibilità dell'amministrazione;



d) gli obiettivi per favorire le pari opportunità e l'equilibrio di genere.

La sottosezione, *rischi corruttivi e trasparenza*, è predisposta dal Responsabile della prevenzione della corruzione e della trasparenza (RPCT) sulla base degli obiettivi strategici in materia di prevenzione della corruzione e trasparenza definiti dall'organo di indirizzo, ai sensi della legge n. 190 del 2012 e che vanno formulati in una logica di integrazione con quelli specifici programmati in modo funzionale alle strategie di creazione di valore pubblico. Costituiscono elementi essenziali della sottosezione quelli indicati nel Piano nazionale anticorruzione (PNA) e negli atti di regolazione generali adottati dall'ANAC ai sensi della legge 6 novembre 2012 n. 190 del 2012 e del decreto legislativo 14 marzo 2013, n. 33 del 2013. La sottosezione, sulla base delle indicazioni del PNA, contiene:

a) La valutazione di impatto del contesto esterno, che evidenzia se le caratteristiche strutturali e congiunturali dell'ambiente culturale, sociale ed economico nel quale l'amministrazione opera possano favorire il verificarsi di fenomeni corruttivi;

b) La valutazione di impatto del contesto interno, che evidenzia se lo scopo dell'ente o la sua struttura organizzativa possano influenzare l'esposizione al rischio corruttivo;

c) La mappatura dei processi, per individuare le criticità che, in ragione della natura e delle peculiarità dell'attività, espongono l'amministrazione a rischi corruttivi con particolare attenzione ai processi per il raggiungimento degli obiettivi di performance volti a incrementare il valore pubblico;

d) L'identificazione e valutazione dei rischi corruttivi, in funzione della programmazione da parte delle pubbliche amministrazioni delle misure previste dalla legge n. 190 del 2012 e di quelle specifiche per contenere i rischi corruttivi individuati;

e) La progettazione di misure organizzative per il trattamento del rischio, privilegiando l'adozione di misure di semplificazione, efficacia, efficienza ed economicità dell'azione amministrativa;

f) Il monitoraggio sull'idoneità e sull'attuazione delle misure;

g) La programmazione dell'attuazione della trasparenza e il monitoraggio delle misure organizzative per garantire l'accesso civico semplice e generalizzato, ai sensi del d.lgs. n. 33 del 2013.

III) La terza sezione è dedicata *all'Organizzazione e Capitale Umano* dove con quest'ultima espressione comunemente si intende l'insieme delle capacità, competenze, conoscenze, abilità professionali e relazionali possedute in genere dall'individuo. Questa sezione è a sua volta suddivisa in tre sottosezioni.

➤ Struttura Organizzativa

➤ Organizzazione del Lavoro Agile

➤ Piano Triennale dei Fabbisogni di Personale

Nella prima, denominata *Struttura Organizzativa*, viene presentato il modello organizzativo adottato dall'ente con:

a) La rappresentazione dell'organigramma;

b) I livelli di responsabilità organizzativa, n. di fasce per la gradazione delle posizioni dirigenziali;

c) Ampiezza media delle unità organizzative in termini di numero di dipendenti in servizio.

Il modello organizzativo è concepito in modo da assicurare la sua coerenza rispetto agli obiettivi di valore pubblico identificati nella seconda sezione e pertanto ne costituisce una formula strumentale.

La seconda sottosezione dedicata *all'organizzazione Agile del lavoro* indica, secondo le più aggiornate Linee Guida emanate dal Dipartimento della Funzione Pubblica, nonché in coerenza con i contratti, la strategia e gli obiettivi legati allo sviluppo del lavoro agile. Nello specifico in questa sottosezione, in coerenza con la definizione degli istituti del lavoro agile stabiliti nel CCNL 2019-2021, vengono indicati la strategia e gli obiettivi di sviluppo di modelli di organizzazione del lavoro, anche da remoto, adottati dall'amministrazione. A tale fine, il Piano prevede:



- a) che lo svolgimento della prestazione di lavoro in modalità agile non pregiudichi in alcun modo o riduca la fruizione dei servizi a favore degli utenti e pertanto l'ente provvederà ad introdurre un sistema di monitoraggio sulla qualità e quantità dei servizi erogati attraverso un set di indicatori dedicati;
- b) la garanzia di un'adeguata rotazione del personale che può prestare lavoro in modalità agile, assicurando la prevalenza, per ciascun lavoratore, dell'esecuzione della prestazione lavorativa in presenza;
- c) l'adozione di ogni adempimento al fine di dotare l'amministrazione di una piattaforma digitale o di un cloud o, comunque, di strumenti tecnologici idonei a garantire la più assoluta riservatezza dei dati e delle informazioni che vengono trattate dal lavoratore nello svolgimento della prestazione in modalità agile;
- d) il censimento del lavoro arretrato e conseguente adozione di un piano di smaltimento del lavoro;
- e) l'adozione di ogni adempimento al fine di fornire al personale dipendente apparati digitali e tecnologici adeguati alla prestazione di lavoro richiesta;

La terza sottosezione, *Piano Triennale dei Fabbisogni di Personale*, si inserisce a valle dell'attività di programmazione dell'ente e, coerentemente ad essa, è finalizzato al miglioramento della qualità dei servizi offerti ai cittadini ed alle imprese in un'ottica di implementare il valore pubblico e la performance in termini di migliori servizi alla collettività. Nello specifico in questa sottosezione viene indicata la consistenza di personale al 31 dicembre dell'anno precedente a quello di adozione del Piano, suddiviso per inquadramento professionale e deve evidenziare:

- 1) la capacità assunzionale dell'amministrazione, calcolata sulla base dei vigenti vincoli di spesa;
- 2) la programmazione delle cessazioni dal servizio, effettuata sulla base della disciplina vigente, e la stima dell'evoluzione dei fabbisogni di personale in relazione alle scelte in materia di reclutamento, operate sulla base della digitalizzazione dei processi, delle esternalizzazioni o internalizzazioni o dimissioni di servizi, attività o funzioni;
- 3) le strategie di copertura del fabbisogno, ove individuate;
- 4) le strategie di formazione del personale, evidenziando le priorità strategiche in termini di riqualificazione o potenziamento delle competenze organizzate per livello organizzativo e per filiera professionale;
- 5) le situazioni di soprannumero o le eccedenze di personale, in relazione alle esigenze funzionali.

IV) La quarta e ultima sezione è dedicata agli strumenti e alle modalità di *monitoraggio*, incluse le rilevazioni di soddisfazione degli utenti, delle sezioni precedenti, nonché i soggetti responsabili. Il monitoraggio delle sottosezioni "*Performance*", viene effettuata secondo le modalità stabilite dagli articoli 6 e 10, comma 1, lett. b) del decreto legislativo n. 150 del 2009 (Relazione sulla Performance) mentre il monitoraggio della sezione "*Rischi corruttivi e trasparenza*", secondo le indicazioni di ANAC. In relazione alla Sezione "*Organizzazione e capitale umano*" il monitoraggio della coerenza con gli obiettivi di performance sarà effettuato su base triennale dal Nucleo di Valutazione.



SOGGETTI, PROCESSI E STRUMENTI DEL PIANO

La redazione del Piano Integrato di Attività e Organizzazione vede coinvolti i seguenti soggetti, ciascuno con differenti responsabilità, tra loro complementari. Al fine di descrivere in modo sistematico i ruoli e/o gli apporti che ciascuno dei soggetti coinvolti deve porre in atto, si è ritenuto opportuno costruire una *matrice dei compiti* come di seguito rappresentata.

Tab. Matrice Compiti/Tempi

Compiti	Soggetti	Giunta	Segretario	Apicali ¹	Nucleo/OIV
Elaborazione della proposta di Piano in coerenza con il Documento Unico di Programmazione			<input checked="" type="checkbox"/>	<input checked="" type="checkbox"/>	
Presentazione in Giunta del Piano			<input checked="" type="checkbox"/>	<input checked="" type="checkbox"/>	
Revisione del Piano			<input checked="" type="checkbox"/>	<input checked="" type="checkbox"/>	
Approvazione del Piano		<input checked="" type="checkbox"/>			
Monitoraggio del Piano					<input checked="" type="checkbox"/>

¹ Dirigenti- AQ



Per quanto attiene l'elaborazione documentale del Piano secondo le indicazioni contenute nelle Linee Guida, anche in questo caso si è ritenuto riportare in formato tabellare una matrice delle responsabilità

Tab. Matrice Responsabilità Redazione								
Sezione di Programmazione		Sottosezione	Redazione					
			Giunta	Apicali.	Segretario	RPCT	Responsabile Trasparenza	Nucleo/OIV
I°	Scheda anagrafica dell'amministrazione	Non contiene sottosezioni						
II°	Valore pubblico, performance e anticorruzione	Valore Pubblico	n.a.	n.a.	n.a.	n.a.	n.a.	n.a.
		Performance	<input checked="" type="checkbox"/>	<input checked="" type="checkbox"/>				<input checked="" type="checkbox"/>
		Rischi corruttivi e trasparenza		<input checked="" type="checkbox"/>	<input checked="" type="checkbox"/>	<input checked="" type="checkbox"/>	<input checked="" type="checkbox"/>	
III°	Organizzazione e capitale umano	Struttura organizzativa		<input checked="" type="checkbox"/>				
		Organizzazione del lavoro agile		<input checked="" type="checkbox"/>				
		Piano triennale dei fabbisogni di personale		<input checked="" type="checkbox"/>				
		Formazione del personale		<input checked="" type="checkbox"/>				
IV°	Monitoraggio						<input checked="" type="checkbox"/>	



GLI OBIETTIVI

Prima di procedere all'esposizione del Piano è necessario integrare la presente premessa con la chiarificazione della nozione di obiettivi e indicatori. Gli obiettivi nel contesto del Piano sono intesi come risultati che l'amministrazione intende conseguire, la cui descrizione deve consentire di comprendere anche quali sono le attività che la stessa intende porre in essere per il conseguimento dell'obiettivo e di individuare i potenziali destinatari o beneficiari del servizio o dell'intervento nonché le modalità con le quali ciascun obiettivo concorre alla creazione e protezione di Valore Pubblico. In questa prospettiva gli obiettivi sono, così come devono, focalizzati sugli esiti delle politiche, piuttosto che le attività svolte dagli uffici dell'Amministrazione (per es., la predisposizione di atti, piani, programmi, documenti, rapporti, ecc..). Non è escluso, naturalmente, che un obiettivo rappresenti, oltre alla misurazione degli effetti di una politica, anche il miglioramento della capacità dell'Amministrazione e della sua efficienza ed efficacia operativa, qualora questi aspetti siano considerati di particolare rilievo. In questa direzione operano gli obiettivi di performance della sezione III° del Piano.

Da questa fase la gestione del Piano degli obiettivi sarà "a scorrimento" ciò significa che l'elenco degli obiettivi definito per il triennio 2024 – 2026, verrà aggiornato per il triennio successivo e dove alcuni obiettivi potranno essere confermati oppure eliminati nel caso in cui non siano più validi.

Al fine di facilitare il monitoraggio degli obiettivi su un orizzonte temporale pluriennale dell'andamento degli stessi il sistema di valutazione prevede e che il contenuto della "scheda indicatori per obiettivo", visualizzi, accanto ai valori target degli indicatori per il triennio di previsione.

Gli indicatori

A ciascun obiettivo identificato vengono poi associati uno o più indicatori significativi, fino ad un massimo di quattro, al fine di quantificare l'obiettivo stesso tramite un valore target e di misurare, nel corso del tempo, il grado di raggiungimento dei risultati. Gli indicatori posti a corredo degli obiettivi sono concepiti tenendo conto dei seguenti criteri:

- ◆ Gli indicatori sono grandezze che esprimono, in sintesi, un fenomeno relativo alla gestione o al suo risultato e meritevole di attenzione dall'Amministrazione, dagli utenti dei servizi o dalla collettività;
- ◆ Devono sempre essere specifici, misurabili, realizzabili e pertinenti;
- ◆ Possono essere classificati in quattro tipi: indicatori di realizzazione fisica; di risultato; di impatto; di realizzazione finanziaria;

Anche gli indicatori, così come gli obiettivi, devono essere maggiormente focalizzati sulla misurazione dei risultati e degli esiti connessi alle finalità della spesa, evitando ove possibile il ricorso a indicatori che si limitano a misurare l'attività dell'Amministrazione (predisposizione di atti, piani, programmi, documenti, rapporti, percentuali di conseguimento dei risultati non concretamente individuati).

Gli indicatori utilizzati nel presente Piano sono di quattro tipi:



- ◆ Indicatori di realizzazione fisica²: Esprimono la misura dei prodotti e dei servizi erogati o lo stato di avanzamento della loro realizzazione;
- ◆ Indicatori di risultato (output)³: Esprimono l'esito più immediato, ovvero la capacità dei prodotti e dei servizi erogati di essere adeguati alle finalità perseguite (incluse la misura degli esiti di efficientamento dell'Amministrazione), in termini di qualità conseguita, di beneficiari raggiunti, di fruibilità del servizio.
- ◆ Indicatori di impatto (Impatto)⁴: Esprimono l'impatto che l'obiettivo produce sulla collettività e sull'ambiente e sulle altre variabili che compongono la nozione di Valore Pubblico⁵. Tali indicatori sono caratterizzati da forti interdipendenze con fattori esogeni all'azione dell'Amministrazione.
- ◆ Indicatori di realizzazione finanziaria⁶: indicano l'avanzamento della spesa prevista per la realizzazione dell'obiettivo o dell'intervento.

² Es: Ammontare degli interventi completati (tipicamente per le infrastrutture, ad es. km di strade o banchine costruite,...)

³Es: percentuale di beneficiari di uno specifico intervento o di un'area di interventi sulla popolazione di riferimento ad es., percentuale di imprese che hanno ricevuto un dato incentivo; ecc..)

⁴Es: percentuale di utenti che gestiscono una pratica tramite internet rispetto al totale delle pratiche gestite anche con altri canali; Percentuale di variazione del numero di reati sul territorio

⁵ Non costituisce parametro di riferimento nel presente documento

⁶ Es: percentuale di impegni sugli stanziamenti disponibili (ovvero capacità di impegno) • percentuale di pagamenti sulla massa spendibile (ovvero capacità di spesa) • velocità di smaltimento dei residui passivi (= pagamento in conto residui / residui iniziali per 100)



PIANO DI ATTIVITÀ E ORGANIZZAZIONE 2024 - 2026



SEZ. I°: ANAGRAFICA DELL'AMMINISTRAZIONE

Comune di Osidda	
Indirizzo	Piazza Bonapace
Recapito telefonico	079712623
Indirizzo sito internet	https://www.comune.osidda.nu.it/
e-mail	Amministrativo@comune.osidda.nu.it
PEC	Protocollo@pec.comune.osidda.nu.it
Codice fiscale/Partita IVA	80006560918
Sindaco	Doneddu Antonio Serafino
Numero dipendenti al 31.12.2022	5
Numero abitanti al 31.12.2023	225



SEZ. II°: VALORE PUBBLICO - PERFORMANCE - ANTICORRUZIONE

CONTESTO OPERATIVO DI RIFERIMENTO⁷

In questa sezione viene rappresentato, a partire dall'analisi dei bisogni della comunità, il contesto operativo attraverso una classificazione degli ambiti di intervento individuati dell'amministrazione nel Documento Unico di Programmazione e nella programmazione degli obiettivi di Performance del 2024 approvati dal Nucleo di Valutazione. con verbale n. 1 del 9.02.2024

Obiettivi Organizzativi 2024

Cod. Ob.	PO1	Performance Individuale <input type="checkbox"/> Performance Organizzativa <input checked="" type="checkbox"/>					
Cdr Primario	Tutti	Responsabile Primario	Tutti	Altri Cdr coinvolti	Tutti		
Indirizzo Strategico	Prevenzione della corruzione e trasparenza all'interno del Piano integrato di organizzazione e Attività (PIAO)				Cod.		
Missione	Servizi istituzionali, generali e di gestione				01		
Programma	Segreteria generale				02		
Obiettivo							
PIAO 2025-2027: Predisposizione documentazione propedeutica - Corretta gestione del monitoraggio dei contenuti delle varie sezioni/sottosezioni del PIAO 2024-2026 che dell'aggiornamento delle stesse in funzione della programmazione prevista per il PIAO 2025-2027, nel rispetto delle tempistiche previste dalla norma.					2024	2025	2026
					<input checked="" type="checkbox"/>	<input type="checkbox"/>	<input type="checkbox"/>

⁷ Fonte: Documento Unico di Programmazione 2024-2026



Peso Obiettivo		Variabili		Rilevanza			Esito		Assegnate		Impegnate		Assorbimento	
Amministratori		Importanza		Alto	Medio	Basso	16		Risorse Finanziarie					
		Impatto Esterno		<input checked="" type="checkbox"/>	<input type="checkbox"/>	<input type="checkbox"/>								
		Complessità		<input type="checkbox"/>	<input checked="" type="checkbox"/>	<input type="checkbox"/>								
		Realizzabilità		<input type="checkbox"/>	<input checked="" type="checkbox"/>	<input type="checkbox"/>								
Apicali														
Compilazione a cura del Dirigente Responsabile Primario														
Pianificazione esecutiva				Contributo		Indicatori				Esito				
Fasi	Descrizione			Cdr Responsabile	%	Peso					Atteso	Reso	Δ	
01	Monitoraggio dei contenuti della Sezione 2.3 relativi ai Rischi Corruttivi ed alla Trasparenza del PIAO 2024-2026			Tutti i referenti e collaboratori	33,33 %	100	REALIZZATO/PROGRAMMATO				100%			
02	Monitoraggio dei contenuti della Sezione 2.2 relativi alla Performance del PIAO 2024-2026			Tutti i referenti e collaboratori	33,33 %									
03	Analisi critica della integrazione tra sezioni/sottosezioni del documento PIAO in essere e in previsione del PIAO 2025-2027			Tutti i referenti e collaboratori	33,33 %									
Totali							Totali							
Personale coinvolto: Tutti i Responsabili E.Q. – Referenti di ciascun Servizio														



Cod. Ob.	PO2	Performance Individuale <input type="checkbox"/> Performance Organizzativa <input checked="" type="checkbox"/>						
Cdr Primario	Tutti	Responsabile Primario	Tutti			Altri Cdr coinvolti	Tutti	
Indirizzo Strategico							Cod.	
Missione		Servizi istituzionali, generali e di gestione					01	
Programma		Statistica e sistemi informativi					08	
Obiettivo								
PNRR - MONITORAGGIO FINANZIAMENTI						2024	2025	2026
Risultato Atteso						<input checked="" type="checkbox"/>	<input type="checkbox"/>	<input type="checkbox"/>
PNRR - MONITORAGGIO FINANZIAMENTI						<input type="checkbox"/>	<input type="checkbox"/>	<input type="checkbox"/>
Nel 2024 prosegue l'attività dei progetti finanziati con i fondi PNRR, afferenti sia la digitalizzazione che le opere pubbliche. Per garantire le attività di verifica inerenti le procedure di gara, l'efficace attuazione della spesa, la rendicontazione finale ed in generale il rispetto degli obblighi assunti è necessario mettere in atto attività abbiano la finalità di presidio e monitoraggio, in particolare per gli obiettivi che prevedono la loro conclusione nell'anno in corso.						<input type="checkbox"/>	<input type="checkbox"/>	<input type="checkbox"/>
Peso Obiettivo	Variabili	Rilevanza			Esito	Assegnate	Impegnate	Assorbimento
		Alto	Medio	Basso				
Amministratori	Importanza	<input checked="" type="checkbox"/>	<input type="checkbox"/>	<input type="checkbox"/>	20	Risorse Finanziarie		
	Impatto Esterno	<input checked="" type="checkbox"/>	<input type="checkbox"/>	<input type="checkbox"/>				
Apicali	Complessità	<input checked="" type="checkbox"/>	<input type="checkbox"/>	<input type="checkbox"/>				
	Realizzabilità	<input type="checkbox"/>	<input type="checkbox"/>	<input checked="" type="checkbox"/>				
Compilazione a cura del Dirigente Responsabile Primario								
Pianificazione esecutiva				Contributo	Indicatori		Esito	



COMUNE DI OSIDDA

Fasi	Descrizione	Cdr Responsabile	%	Peso		Atteso	Reso	Δ
01	Report periodici per rilevare eventuali scostamenti tra obiettivi e risultati	Tutti	100%	100	N. obiettivi di PNRR raggiunti nel rispetto dei tempi fissati	100%		
02	Raccolta della documentazione necessaria alla rendicontazione secondo le modalità richieste dal PNRR	Tutti						
03	Pubblicazione sul Portale istituzionale degli interventi finanziati dal PNRR	Tutti						
Totali					Totali			
Personale coinvolto: Tutti i Responsabili E.Q. – Referenti di ciascun Servizio								

Cod. Ob.	PO3	Performance Individuale <input type="checkbox"/> Performance Organizzativa <input checked="" type="checkbox"/>						
Cdr Primario	Tutti	Responsabile Primario	Tutti	Altri Cdr coinvolti	Tutti			
Indirizzo Strategico							Cod.	
Missione		Servizi istituzionali, generali e di gestione					01	
Programma		Statistica e sistemi informativi					08	
Obiettivo								
PIANI DI FORMAZIONE						2024	2025	2026



Risultato Atteso							<input checked="" type="checkbox"/>	<input type="checkbox"/>	<input type="checkbox"/>	
Conformemente alle disposizioni del CCNL 16.11.2022 e alle indicazioni fornite con la Direttiva del 24 marzo 2023 del Ministro per la pubblica amministrazione avente per oggetto "Pianificazione della formazione e sviluppo delle competenze funzionali alla transizione digitale, ecologica e amministrativa promosse dal Piano Nazionale di Ripresa e Resilienza", provvedere alla pianificazione, gestione e valutazione delle attività formative al fine di promuovere lo sviluppo delle conoscenze e delle competenze del proprio personale.							<input type="checkbox"/>	<input type="checkbox"/>	<input type="checkbox"/>	
							<input type="checkbox"/>	<input type="checkbox"/>	<input type="checkbox"/>	
Peso Obiettivo	Variabili	Rilevanza			Esito	Risorse Finanziarie	Assegnate	Impegnate	Assorbimento	
Amministratori	Importanza	Alto	Medio	Basso	20					
	Impatto Esterno	<input checked="" type="checkbox"/>	<input type="checkbox"/>	<input type="checkbox"/>						
	Apicali	Complessità	<input checked="" type="checkbox"/>	<input type="checkbox"/>						
Realizzabilità	<input type="checkbox"/>	<input type="checkbox"/>	<input checked="" type="checkbox"/>							
Compilazione a cura del Dirigente Responsabile Primario										
Pianificazione esecutiva			Contributo		Indicatori	Esito				
Fasi	Descrizione	Cdr Responsabile	%	Peso		Atteso	Reso	Δ		
01	Definizione del fabbisogno delle competenze tecniche	Tutti	100%	100	Output realizzato/Output atteso	100%				
02	Rilevazione del fabbisogno delle competenze trasversali	Tutti								
03	Attività propedeutica alla predisposizione ed esecuzione del Piano Triennale della formazione	Tutti								



	che garantisca almeno le 24H individuali di formazione annua per dipendente							
Totali				Totali				
Personale coinvolto: Tutti i Responsabili E.Q. – Referenti di ciascun Servizio								

Obiettivi Individuali 2024 _Trasversali

Cod. Ob.	TRAS 1	Performance Individuale <input checked="" type="checkbox"/> Performance Organizzativa <input type="checkbox"/>							
Cdr Primario		Responsabile Primario	Tutti	Altri Cdr coinvolti	Tutti				
Indirizzo Strategico	Programmazione: corretta gestione e programmazione delle risorse finanziarie dell'ente al fine di garantire la qualità dei servizi svolti e il rispetto dei piani e dei programmi della politica						Cod.		
Missione	Servizi istituzionali e generali di gestione						01		
Programma	Gestione economica, finanziaria, programmazione provveditorato e controllo di gestione						03		
Obiettivo esecutivo: Rispetto e riduzione dei tempi di pagamento previsti dalle vigenti disposizioni mediante il rispetto dei tempi medi di pagamento di cui alla certificazione telematica (Art. 4 bis DL 13/2023 convertito in Legge n. 41 del 21.4.2023)									
Risultato Atteso: Riorganizzazione modalità di gestione delle procedure di liquidazione fatture finalizzato a ridurre l'attuale tempistica dando attuazione al seguente cronoprogramma: a) verifica della fattura per accettazione o rifiuto entro 10 giorni dalla ricezione della stessa; b) elaborazione degli atti di liquidazione entro 15 giorni dall'accettazione della fattura; c) elaborazione del mandato entro 7 giorni dall'atto di liquidazione. Rispetto dei tempi medi di pagamento entro 10 giorni dalla ricezione della stessa - elaborazione degli atti di liquidazione entro 10 giorni dalla ricezione della stessa – Verifica accettazione fattura Valore < 1 della piattaforma – elaborazione mandato entro 7 giorni dall'Acquisizione della determina di liquidazione							2024	2025	2026



Peso Obiettivo	Variabili	Rilevanza			Esito	Risorse Finanziarie	Assegnate	Impegnate	Assorbimento
Amministratori	Importanza	<input checked="" type="checkbox"/>	<input type="checkbox"/>	<input type="checkbox"/>	20				
	Impatto Esterno	<input checked="" type="checkbox"/>	<input type="checkbox"/>	<input type="checkbox"/>					
Apicali	Complessità	<input type="checkbox"/>	<input checked="" type="checkbox"/>	<input type="checkbox"/>					
	Realizzabilità	<input type="checkbox"/>	<input type="checkbox"/>	<input checked="" type="checkbox"/>					

Compilazione a cura del Dirigente Responsabile Primario

Pianificazione esecutiva			Contributo		Indicatori	Esito		
Fasi	Descrizione	Cdr Responsabile	%	Peso		Atteso	Reso	Δ
01	Tecnico: Rispetto tempistica 15 gg dall'acquisizione fattura - predisposizione determina liquidazione	Area Tecnica	25%	25	Realizzato/programmato	100%		
02	Sociale: Rispetto tempistica 15 gg dall'acquisizione fattura - predisposizione determina liquidazione	Area Sociale	25%	25	Realizzato/programmato	100%		
03	Amministrativo: Rispetto tempistica 15 gg dall'acquisizione fattura - predisposizione determina liquidazione	Area Amministrativa -	25%	25	Realizzato/programmato	100%		
04	Finanziario: verifica della determina numerata entro 5gg e apposizione	Area Finanziaria	25%	25	Realizzato/programmato	100%		



	visto – emissione mandato entro 3gg dall'apposizione del visto							
Totali				Totali				
Personale coinvolto: Tutti i Responsabili E.Q. – Referenti di ciascun Servizio								

Obiettivi Individuali 2024 _Area Finanziaria

Cod. Ob.	F1	Performance Individuale <input checked="" type="checkbox"/> Performance Organizzativa <input type="checkbox"/>							
Cdr Primario		Responsabile Primario		Altri Cdr coinvolti					
Indirizzo Strategico	Gestione efficiente Bilancio						Cod.		
Missione	Servizi istituzionali e generali di gestione						01		
Programma	Gestione economica, finanziaria, programmazione e provveditorato						03		
Obiettivo esecutivo: Bilancio 2025-2027									
Risultato Atteso: Predisposizione del Bilancio di previsione e relativi allegati tecnici in tempo utile per l'approvazione entro i termini di legge						2024	2025	2026	
Risultato Atteso						<input checked="" type="checkbox"/>	<input type="checkbox"/>	<input type="checkbox"/>	
Peso Obiettivo	Variabili	Rilevanza			Esito	Risorse Finanziarie	Assegnate	Impegnate	Assorbimento
Amministratori		Alto	Medio	Basso	18				
	Importanza	<input checked="" type="checkbox"/>	<input type="checkbox"/>	<input type="checkbox"/>					
	Impatto Esterno	<input checked="" type="checkbox"/>	<input type="checkbox"/>	<input type="checkbox"/>					



Apicali	Complessità	<input type="checkbox"/>	<input checked="" type="checkbox"/>	<input type="checkbox"/>						
	Realizzabilità	<input type="checkbox"/>	<input type="checkbox"/>	<input checked="" type="checkbox"/>						
Compilazione a cura del Dirigente Responsabile Primario										
Pianificazione esecutiva				Contributo		Indicatori			Esito	
Fasi	Descrizione	Cdr Responsabile	%	Peso				Atteso	Reso	Δ
01	Provvedere alle richieste specifiche ai vari settori per l'acquisizione degli atti propedeutici	Area finanziaria	20%	20	Realizzato/programmato			100%		
02	presentazione bozza tecnica entro i termini previsti nell'apposito atto di indirizzo della Giunta Comunale	Area finanziaria	80%	80	Realizzato/programmato			100%		
Totali					Totali					
Personale coinvolto: Gianfranca Doneddu										

Obiettivi Individuali 2024 _Area Tecnica

Cod. Ob.	T 1	Performance Individuale <input checked="" type="checkbox"/> Performance Organizzativa <input type="checkbox"/>							
Cdr Primario	Area Tecnica	Responsabile Primario		Altri Cdr coinvolti					
Indirizzo Strategico	Servizio Manutentivo							Cod.	
Missione	Servizi istituzionali, generali e di gestione							01	
Programma	Ufficio Tecnico							06	
Obiettivo esecutivo: Archivio									



Risultato Atteso								2024	2025	2026
Presentare un progetto/metodologia di classificazione dell'archivio delle pratiche edilizie per il contenimento delle varie tipologie di atti ed informazioni								<input checked="" type="checkbox"/>	<input type="checkbox"/>	<input type="checkbox"/>
Peso Obiettivo	Variabili	Rilevanza			Esito	Risorse Finanziarie	Assegnate	Impegnate	Assorbimento	
Amministratori	Importanza	<input checked="" type="checkbox"/>	<input type="checkbox"/>	<input type="checkbox"/>	16					
	Impatto Esterno	<input checked="" type="checkbox"/>	<input type="checkbox"/>	<input type="checkbox"/>						
Apicali	Complessità	<input type="checkbox"/>	<input checked="" type="checkbox"/>	<input type="checkbox"/>						
	Realizzabilità	<input type="checkbox"/>	<input checked="" type="checkbox"/>	<input type="checkbox"/>						
Compilazione a cura del Dirigente Responsabile Primario										
Pianificazione esecutiva				Contributo		Indicatori		Esito		
Fasi	Descrizione	Cdr Responsabile	%	Peso			Atteso	Reso	Δ	
01	Presentazione schema di Progetto	Area Tecnica	100 %	100	Entro giugno		100%			
Totali						Totali				
Personale coinvolto: ING. CARLO VOLPE										

Cod. Ob.	T 2	Performance Individuale <input checked="" type="checkbox"/> Performance Organizzativa <input type="checkbox"/>
----------	------------	---



Cdr Primario	Area Tecnica	Responsabile Primario		Altri Cdr coinvolti						
Indirizzo Strategico	LLPP				Cod.					
Missione	Servizi istituzionali, generali e di gestione				01					
Programma	Ufficio Tecnico				06					
Obiettivo esecutivo: OOPP										
Risultato Atteso					202 4	202 5	202 6			
Chiusura lavori Manutenzione Straordinaria Piscina Comunale sulla base della tempistica di cui al cronoprogramma 2024.					<input checked="" type="checkbox"/>	<input type="checkbox"/>	<input type="checkbox"/>			
Peso Obiettivo	Variabili	Rilevanza			Esito	Risorse Finanziarie	Assegnate	Impegnate	Assorbimen to	
Amministratori		Alto	Medio	Basso	16					
	Importanza	<input checked="" type="checkbox"/>	<input type="checkbox"/>	<input type="checkbox"/>						
	Impatto Esterno	<input checked="" type="checkbox"/>	<input type="checkbox"/>	<input type="checkbox"/>						
Apicali	Complessità	<input type="checkbox"/>	<input checked="" type="checkbox"/>	<input type="checkbox"/>						
	Realizzabilità	<input type="checkbox"/>	<input checked="" type="checkbox"/>	<input type="checkbox"/>						
Compilazione a cura del Dirigente Responsabile Primario										
Pianificazione esecutiva				Contributo		Indicatori		Esito		
Fasi	Descrizione		Cdr Responsabile	%	Peso			Atteso	Reso	Δ
01	Manutenzione Straordinaria Piscina Comunale Interventi Area Esterna Piscina Comunale		Area Tecnica	100 %	100	Realizzato/programmato		100%		



	Realizzazione Area di Sosta							
Totali					Totali			
Personale coinvolto: ING. CARLO VOLPE								

Obiettivi Individuali 2024 _Area Sociale

Cod. Ob.	S1	Performance Individuale <input checked="" type="checkbox"/> Performance Organizzativa <input type="checkbox"/>								
Cdr Primario		Responsabile Primario		Altri Cdr coinvolti						
Indirizzo Strategico	Efficiente Gestione Politiche Sociali						Cod.			
Missione	Diritti sociali, politiche sociali e famiglia						12			
Programma	Interventi per i soggetti a rischio di esclusione sociale						04			
Obiettivo esecutivo: Efficiente Gestione Politiche Socio-Assistenziali										
Risultato Atteso						2024	2025	2026		
Aggiornamento regolamento interno SAD ai fini dell'approvazione entro l'anno						<input checked="" type="checkbox"/>	<input type="checkbox"/>	<input type="checkbox"/>		
Peso Obiettivo	Variabili	Rilevanza			Esito	Risorse Finanziarie	Assegnate	Impegnate	Assorbimen to	
Amministratori		Alto	Medio	Basso	16					
	Importanza	<input checked="" type="checkbox"/>	<input type="checkbox"/>	<input type="checkbox"/>						
	Impatto Esterno	<input checked="" type="checkbox"/>	<input type="checkbox"/>	<input type="checkbox"/>						
Apicali	Complessità	<input type="checkbox"/>	<input checked="" type="checkbox"/>	<input type="checkbox"/>						
	Realizzabilità	<input type="checkbox"/>	<input checked="" type="checkbox"/>	<input type="checkbox"/>						



Compilazione a cura del Dirigente Responsabile Primario								
Pianificazione esecutiva			Contributo		Indicatori	Esito		
Fasi	Descrizione	Cdr Responsabile	%	Peso		Atteso	Reso	Δ
01	Approvazione al 31.12.2023	Area sociale	100 %	100	Realizzato/programmato	100%		
Totali					Totali			
Personale coinvolto: Responsabile E.Q. Dott.ssa Francesca Doneddu								

Cod. Ob.	S2	Performance Individuale <input checked="" type="checkbox"/> Performance Organizzativa <input type="checkbox"/>							
Cdr Primario		Responsabile Primario		Altri Cdr coinvolti					
Indirizzo Strategico	Efficiente Gestione Politiche Sociali						Cod.		
Missione	Diritti sociali, politiche sociali e famiglia						12		
Programma	Interventi per i soggetti a rischio di esclusione sociale						04		
Obiettivo esecutivo: Efficiente Gestione Politiche Socio-Assistenziali									
Risultato Atteso						2024	2025	2026	
Centro territoriale Pedagogico						<input checked="" type="checkbox"/>	<input type="checkbox"/>	<input type="checkbox"/>	
Peso Obiettivo	Variabili	Rilevanza			Esito	Risorse Finanziarie	Assegnate	Impegnate	Assorbimento
		Alto	Medio	Basso					
Amministratori	Importanza	<input checked="" type="checkbox"/>	<input type="checkbox"/>	<input type="checkbox"/>	18				
	Impatto Esterno	<input checked="" type="checkbox"/>	<input type="checkbox"/>	<input type="checkbox"/>					



Apicali	Complessità	<input type="checkbox"/>	<input checked="" type="checkbox"/>	<input type="checkbox"/>						
	Realizzabilità	<input type="checkbox"/>	<input type="checkbox"/>	<input checked="" type="checkbox"/>						
Compilazione a cura del Dirigente Responsabile Primario										
Pianificazione esecutiva				Contributo		Indicatori			Esito	
Fasi	Descrizione	Cdr Responsabile	%	Peso				Atteso	Reso	Δ
01	Attivazione centro servizi per bambini da 0-6	Area sociale	100 %	100	Realizzato/programmato			100%		
Totali					Totali					
Personale coinvolto: Responsabile E.Q. Dott.ssa Francesca Doneddu										

Obiettivi Individuali 2024 _Area Amministrativa

Cod. Ob.	A1	Performance Individuale <input checked="" type="checkbox"/> Performance Organizzativa <input type="checkbox"/>							
Cdr Primario	Area Aagg	Responsabile Primario		Altri Cdr coinvolti					
Indirizzo Strategico	Servizio Demografico							Cod.	
Missione	Servizi istituzionali, generali e di gestione							01	
Programma	Elezioni e consultazioni popolari - Anagrafe e stato civile							07	
Obiettivo esecutivo: Gestione efficiente Servizio Demografico finalizzato a garantire l'interscambiabilità nell'esercizio delle funzioni									
Risultato Atteso							2024	2025	2026
Gestione efficiente consultazioni elettorali RAS ed EUROPEE 2024 -							<input checked="" type="checkbox"/>	<input type="checkbox"/>	<input type="checkbox"/>



Peso Obiettivo	Variabili	Rilevanza			Esito	Assegnate	Impegnate	Assorbimento		
		Alto	Medio	Basso						
Amministratori	Importanza	<input checked="" type="checkbox"/>	<input type="checkbox"/>	<input type="checkbox"/>	16	Risorse Finanziarie				
	Impatto Esterno	<input checked="" type="checkbox"/>	<input type="checkbox"/>	<input type="checkbox"/>						
Apicali	Complessità	<input type="checkbox"/>	<input checked="" type="checkbox"/>	<input type="checkbox"/>						
	Realizzabilità	<input type="checkbox"/>	<input checked="" type="checkbox"/>	<input type="checkbox"/>						
Compilazione a cura del Dirigente Responsabile Primario										
Pianificazione esecutiva				Contributo		Indicatori		Esito		
Fasi	Descrizione	Cdr Responsabile	%	Peso				Atteso	Reso	Δ
01	Gestione processo elezioni -	Area AAGG	100 %	100	Realizzato/programmato			100%		
Totali					Totali					
Personale coinvolto: Dott.ssa Nicole Cabras										

PARI OPPORTUNITÀ

Il presente Piano di Attività e Organizzazione, come già indicato in premessa, assorbe il Piano delle Azioni Positive di cui all'art. 48, comma 1, del



decreto legislativo 11 aprile 2006, n. 198 “Codice delle pari opportunità tra uomo e donna”, in base al quale le Amministrazioni devono assicurare la rimozione degli ostacoli che, di fatto, impediscono la piena realizzazione di pari opportunità di lavoro e nel lavoro tra uomini e donne. Vista la rilevanza dell’argomento l’amministrazione comunale di Osidda ritiene di dover anteporre agli obiettivi dell’ente i principi guida da cui quelli discendono. In linea con la legislazione vigente, l’amministrazione persegue, in linea generale, l’obiettivo di eliminare le possibili disparità che le donne subiscono nella formazione scolastica e professionale, nell’accesso al lavoro, nella progressione di carriera, nella vita lavorativa, soprattutto nei periodi della vita in cui sono più pesanti i carichi ed i compiti familiari, attraverso la realizzazione delle seguenti azioni positive declinate in cinque ambiti di intervento:

Ambiente di lavoro

L’amministrazione si impegna a:

- far sì che non si verifichino situazioni conflittuali sul posto di lavoro, determinate ad esempio da:
 - pressioni o molestie sessuali;
 - casi di mobbing;
 - atteggiamenti miranti ad avvilito il dipendente, anche in forma velata ed indiretta;
 - atti vessatori correlati alla sfera privata della lavoratrice o del lavoratore, sotto forma di discriminazioni.
- prevenire, rilevare e contrastare il fenomeno del mobbing, per tutelare la salute, la dignità e la professionalità delle lavoratrici e dei lavoratori e per garantire un ambiente di lavoro sicuro, sereno, favorevole alle relazioni interpersonali e fondato su principi di solidarietà, trasparenza, cooperazione e rispetto.
- ammettere tutte quelle iniziative, anche sulla base di proposte e/o segnalazioni individuali, che possano contribuire alla rimozione di eventuali “situazioni critiche” e/o “di disturbo”, o comunque tali da pregiudicare anche parzialmente l’ambiente di lavoro.
- Assicurare al dipendente vittima delle situazioni di cui al primo cpv di segnalare quando subito, anche anonimamente, è consentito l’utilizzo della piattaforma telematica interna preposta alla denuncia dei fenomeni corruttivi; tali segnalazioni sono gestite esclusivamente dal Segretario generale che, in relazione a quanto segnalato, valuta le azioni da intraprendere, anche in termini disciplinari.

I Responsabili di settore ripongono costante e particolare attenzione al monitoraggio dei carichi di lavoro assegnati al proprio personale, avuto riguardo anche alla eventuale differente complessità dei processi attribuiti ai collaboratori, al fine di evitare situazioni di conflittualità interna e/o di inefficienza da stress correlato; in particolare dovranno essere adottate tutte le misure tese a ripartire in maniera efficace ed equilibrata i carichi di lavoro del personale che risulti assente dal servizio.

Al fine di verificare il presidio delle azioni di cui trattasi, alle stesse sono ancorati specifici indicatori-indici di riscontro, soggetti a rilevamento annuale da parte del Comitato unico di garanzia (CUG) sulla base dei dati comunicati dai soggetti competenti.

Indicatori:

- N. di segnalazioni pervenute ai responsabili di servizio e comunicate al CUG;
- N. di segnalazioni inoltrate attraverso il portale ricevute dal Segretario generale e comunicate al CUG;
- I Responsabili di Settore e il Segretario generale trasmettono annualmente al CUG i dati sulle segnalazioni ricevute, di norma entro il 31 gennaio



dell'anno successivo a quello di riferimento.

Reclutamento del personale

Nell'ambito dei processi di reperimento del personale gli Uffici competenti si atterranno strettamente alle previsioni normative e regolamentari in materia. Il Comune si impegna ad assicurare, nelle commissioni di concorso, che almeno un terzo dei componenti sia riservato a ciascuno dei due sessi, come ribadito nell'articolo 21, comma 3, del proprio Regolamento per l'accesso all'impiego. L'Ente garantisce l'invio alla Consigliera per le pari opportunità, nel rispetto dei termini di legge, di ogni provvedimento relativo alla nomina della Commissioni selezionatrici. Nei casi in cui siano previsti specifici requisiti fisici per l'accesso a particolari mansioni, il Comune si impegna a stabilire requisiti che siano rispettosi e non discriminatori delle naturali differenze esistenti tra i generi.

Indicatori:

- N. di commissioni selezionatrici nominate/N. Di commissioni in cui sono presenti entrambi i generi
- N. di commissioni selezionatrici nominate/N. Di provvedimenti di nomina trasmessi alla consigliera di parità.
- Il Responsabile del personale trasmette al CUG, di norma entro il 31 gennaio dell'anno successivo a quello di riferimento, i dati per la verifica della percentuale di raggiungimento dell'obiettivo.

Formazione e aggiornamento professionale

Nell'ambito delle risorse annualmente disponibili, ciascun responsabile di settore dovrà consentire in maniera eguale a uomini e donne di frequentare i corsi di aggiornamento preventivamente individuati e necessari. Nella programmazione e nell'esecuzione dei corsi di formazione eseguiti in house, dovrà porsi particolare attenzione affinché l'articolazione degli orari dei medesimi corsi non risulti pregiudizievole nei confronti del personale:

- con orario differenziato;
- in regime di part-time;
- pendolare;
- impegnato nell'assistenza familiare;
- fruente di tutele in relazione alla personale condizione psico-fisica.

Il Comune si impegna a favorire il reinserimento lavorativo del personale che rientra dal congedo di maternità o dal congedo di paternità o da assenza prolungata dovuta ad esigenze familiari sia attraverso l'affiancamento da parte del personale coinvolto nella sostituzione, sia attraverso la predisposizione di apposite iniziative formative per colmare le eventuali lacune.

Indicatori:

- N. di corsi individuali effettuati/Distribuzione dei corsi effettuati per genere
- Il Responsabile del personale trasmette al CUG, di norma entro il 31 Gennaio dell'anno successivo a quello di riferimento, i dati per la verifica della percentuale di partecipazione dei generi ai corsi di formazione.



Flessibilità e lavoro agile

Il Comune di Osidda favorisce l'adozione di politiche afferenti i servizi e gli interventi di conciliazione degli orari, dimostrando da sempre particolare sensibilità nei confronti di tali problematiche. È favorita in ingresso ed in uscita una flessibilità di almeno un'ora per conciliare le esigenze della vita familiare e del lavoro. In particolari circostanze, i Responsabili e le Responsabili di settore riconoscono un'ulteriore mezz'ora di flessibilità rispetto a quella indicata al comma 2, in accordo alle vigenti disposizioni contrattuali del comparto Funzioni locali, ai dipendenti e alle dipendenti che:

- beneficino delle tutele connesse alla maternità o paternità di cui al D.Lgs. n.151/2001;
- assistano familiari portatori di handicap ai sensi della legge n. 104/1992;
- siano inseriti in progetti terapeutici di recupero di cui all'art. 44 del CCNL;
- si trovino in situazione di necessità connesse alla frequenza dei propri figli di asili nido, scuole materne e scuole primarie;
- siano impegnati in attività di volontariato in base alle disposizioni di legge vigenti.

L'Amministrazione si impegna a garantire il rispetto delle "Disposizioni per il sostegno della maternità e della paternità, per il diritto alla cura e alla formazione e per il coordinamento dei tempi delle città", di cui alla Legge 8 marzo 2000 n. 53.

Il Comune di Osidda si conforma alle disposizioni nazionali e contrattuali in materia di lavoro agile; garantisce al personale la possibilità di espletare la prestazione lavorativa in regime di smart working per tutte le attività che possano essere svolte in tale modalità, accordando priorità, nel rispetto delle percentuali minime di legge, al personale impegnato nell'assistenza familiare, con figli minori, pendolare o versante in particolari condizioni di salute.

In relazione alle richieste di trasformazione del rapporto di lavoro in regime di part-time, l'Amministrazione si impegna ad accogliere le relative domande nel rispetto delle percentuali massime previste dalla legge e dai contratti collettivi di riferimento, accordando priorità, nel caso di sfioramento di dette percentuali massime, alle richieste di part-time che siano giustificate dalle motivazioni indicate nel precedente comma 3; ogni eventuale diniego circa la concessione del part-time deve essere adeguatamente motivato da parte dei Responsabili dei servizi competenti; tale motivazione deve essere particolarmente stringente laddove la richiesta del tempo parziale sia motivata da esigenze di natura familiare, laddove in ogni caso la vigente normativa non ne imponga la concessione.

Indicatori:

- N. di dipendenti, con suddivisione per genere, a cui sia stata concessa l'ulteriore flessibilità oraria ex art.3.4, comma 3 rispetto agli aventi richiesto il beneficio;
- N. di dipendenti, con suddivisione per genere, che abbiano espletato ovvero non abbiano espletato la prestazione lavorativa in regime di lavoro agile;
- N. di dipendenti, con suddivisione per genere, che abbiano ottenuto ovvero non abbiano ottenuto il part-time.
- Il Responsabile del personale trasmette al CUG, di norma entro il 31 gennaio dell'anno successivo a quello di riferimento, i dati per il monitoraggio del presente ambito di intervento.



Linguaggio di genere

Il Comune di Osidda promuove l'utilizzo del linguaggio di genere negli atti ufficiali, nelle comunicazioni interne, nella modulistica, nelle pubblicazioni e nella redazione dei comunicati anche attraverso il sito web dell'Ente.

E' istituito, nell'ambito del Comitato unico di garanzia e senza maggiori oneri per la finanza pubblica, un osservatorio per la verifica del corretto utilizzo del linguaggio di genere, al quale possono essere inviate segnalazioni circa l'utilizzo da parte dell'Amministrazione di una terminologia non correttamente declinata in base al genere di riferimento; una volta ricevuta la segnalazione, verificatane la fondatezza, l'Osservatorio promuove presso l'autore o autrice del testo discriminante in termini di genere, l'adozione dei correttivi necessari.

L'istituzione dell'Osservatorio è resa nota in via permanente attraverso il sito web dell'Amministrazione unitamente alla e-mail di riferimento. L'Osservatorio procede ad una verifica a campione degli atti dell'Amministrazione in merito al rispetto circa l'utilizzo del linguaggio di genere; le risultanze di tale attività di verifica sono inserite nella relazione di cui all'articolo 6, comma 1, del presente Piano.

Indicatori:

- N. di segnalazioni ricevute dall'Osservatorio in merito al presunto mancato rispetto del linguaggio di genere;
- N. di casi di mancato rispetto del corretto linguaggio di genere rilevate d'Ufficio dall'Osservatorio nei controlli a campione previsti; l'Osservatorio provvede ai controlli con cadenza almeno semestrale attenzionando i provvedimenti di ciascun settore anche in relazione alle varie tipologie (deliberazioni degli organi, determinazioni dirigenziali).

Per dare corso al presente Piano di azioni positive il Comune mette a disposizione le risorse richieste dai Responsabili di settore, compatibilmente con le disponibilità di bilancio.

Sono a vario titolo coinvolti nella realizzazione delle Azioni:

- Ufficio personale;
- Responsabili di settore;
- Conferenza dei responsabili;
- Segretario Generale;
- Comitato unico di garanzia.

Monitoraggio

Il Comitato Unico di Garanzia (CUG) effettua il monitoraggio delle Azioni Positive, relazionando annualmente alla Giunta Comunale e alla RSU. Per consentire al CUG l'effettuazione del monitoraggio, allo stesso sono comunicati i dati previsti degli indicatori di riscontro per ciascuna delle Azioni previste, di norma entro il 31 gennaio dell'anno successivo a quello di riferimento.



SOTTOSEZIONE DI PROGRAMMAZIONE - RISCHI CORRUTTIVI E TRASPARENZA

In data 19 dicembre 2023, con propria deliberazione n. 605, ANAC ha approvato l'aggiornamento 2023 al Piano Nazionale Anticorruzione 2022-2024, per rispondere all'esigenza di supportare le amministrazioni e gli enti al fine di presidiare l'area dei contratti pubblici con misure di prevenzione della corruzione e per la promozione della trasparenza che possano costituire una risposta efficace e calibrata rispetto ai rischi corruttivi rilevabili in tale settore dell'agire pubblico.



Come noto, la disciplina in materia è stata innovata dal d.lgs. 31 marzo 2023, n. 36 “Codice dei contratti pubblici in attuazione dell'articolo 1 della legge 21 giugno 2022, n. 78, recante delega al Governo in materia di contratti pubblici”, intervenuto in costanza di realizzazione degli obiettivi del PNRR/PNC e in un quadro normativo che, come già indicato nel PNA 2022, presenta profili di complessità per via delle numerose disposizioni derogatorie via via introdotte.

Ciò nonostante, ad avviso dell’Autorità, la parte speciale del PNA 2022 dedicata ai contratti pubblici risulta sostanzialmente ancora attuale. Pertanto, con il recente Aggiornamento, si è inteso fornire solo limitati chiarimenti e modifiche a quanto previsto nel PNA 2022, al fine di introdurre, ove necessario, riferimenti alle disposizioni del nuovo codice.

Il PNA 2022 rimane dunque lo strumento attraverso il quale ANAC codifica il percorso di integrazione della disciplina di prevenzione della corruzione e della trasparenza all’interno del Piano Integrato di Attività e Organizzazione (PIAO), a sua volta introdotto nel nostro ordinamento dal d.P.R. n. n. 81 del 30 giugno 2022 e dal Decreto del Ministro per la Pubblica Amministrazione n. 132 del 30 giugno 2022.

Nell’ottica del presente Piano, così come d’altronde previsto dal legislatore nazionale, la prevenzione della corruzione è sì una dimensione cruciale per la creazione del Valore Pubblico, ma ha, ad un tempo, anche una natura trasversale a tutte le attività volte alla realizzazione della missione istituzionale dell’ente.

Tradotto operativamente la sezione definisce:

- a) gli obiettivi strategici in tema di anticorruzione;
- b) a quali rischi si va incontro nell’azione amministrativa in generale;
- d) e in quella particolare legata a ciclo delle performance e dunque anche della generazione di valore pubblico e le corrispondenti contromisure.

Nella scheda allegata “**Catalogo dei rischi 2024**” (Allegato 2) è riprodotta la mappatura dei processi predisposta dall’Ente secondo le Aree di rischio indicate, che secondo il principio di gradualità, attiene a tutta le attività d’istituto dell’ente.

Gli obblighi di pubblicazione, così come previsti dallo schema contenuto Linee Guida n.1310 /2016 e dal PNA 2022 sono contenuti nella allegata “**Mappa della Trasparenza e delle Responsabilità**” (allegato 3).

L’amministrazione prevede come obiettivi strategici in materia di Anticorruzione e Trasparenza:

Obiettivi Strategici	2024	2025	2026
Rafforzamento dell’analisi dei rischi e delle misure di prevenzione con riguardo alla gestione dei fondi europei e del PNRR	<input checked="" type="checkbox"/>	<input type="checkbox"/>	<input type="checkbox"/>
Revisione e miglioramento degli strumenti di regolamentazione interna (a partire dal codice di comportamento e dalla gestione dei conflitti di interessi)	<input checked="" type="checkbox"/>	<input type="checkbox"/>	<input type="checkbox"/>



Promozione delle pari opportunità per l'accesso agli incarichi di vertice (trasparenza ed imparzialità dei processi di valutazione)	<input checked="" type="checkbox"/>	<input checked="" type="checkbox"/>	<input type="checkbox"/>
Incremento dei livelli di trasparenza e accessibilità delle informazioni da parte degli stakeholder, sia interni che esterni	<input type="checkbox"/>	<input checked="" type="checkbox"/>	<input checked="" type="checkbox"/>
Miglioramento continuo dell'informatizzazione dei flussi per alimentare la pubblicazione dei dati nella sezione "Amministrazione trasparente"	<input checked="" type="checkbox"/>	<input checked="" type="checkbox"/>	<input type="checkbox"/>
Individuazione di soluzioni innovative per favorire la partecipazione degli stakeholder alla elaborazione della strategia di prevenzione della corruzione	<input type="checkbox"/>	<input checked="" type="checkbox"/>	<input type="checkbox"/>
Incremento della formazione in materia di prevenzione della corruzione e trasparenza e sulle regole di comportamento per il personale della struttura dell'ente anche ai fini della promozione del Valore Pubblico	<input checked="" type="checkbox"/>	<input checked="" type="checkbox"/>	<input checked="" type="checkbox"/>
Integrazione tra sistema di monitoraggio della sezione Anticorruzione e trasparenza del PIAO e il monitoraggio degli altri sistemi di controllo interni	<input checked="" type="checkbox"/>	<input checked="" type="checkbox"/>	<input checked="" type="checkbox"/>
Rafforzamento dell'analisi dei rischi e delle misure di prevenzione con riguardo alla gestione degli appalti pubblici e alla selezione del personale	<input checked="" type="checkbox"/>	<input checked="" type="checkbox"/>	<input checked="" type="checkbox"/>
Coordinamento della strategia di prevenzione della corruzione con quella di prevenzione del riciclaggio e del finanziamento del terrorismo	<input type="checkbox"/>	<input checked="" type="checkbox"/>	<input type="checkbox"/>

Le Aree di Rischio

Le aree di rischio previste dal PNA per le quali è stata realizzata la mappatura dei processi del Comune inserita nel "Catalogo dei Rischi 2023", sono le seguenti:

Cod.	Misura	Si	No
A	Acquisizione e progressione del personale	<input checked="" type="checkbox"/>	<input type="checkbox"/>
B	Contratti pubblici	<input checked="" type="checkbox"/>	<input type="checkbox"/>
C	Provvedimenti ampliativi della sfera giuridica senza effetto economico diretto ed immediato (es. autorizzazioni e concessioni, etc.)	<input checked="" type="checkbox"/>	<input type="checkbox"/>
D	Provvedimenti ampliativi della sfera giuridica con effetto economico diretto ed immediato (es. erogazione contributi, etc.)	<input checked="" type="checkbox"/>	<input type="checkbox"/>
E	Gestione delle entrate, delle spese e del patrimonio	<input checked="" type="checkbox"/>	<input type="checkbox"/>



F	Controlli, verifiche, ispezioni e sanzioni	<input checked="" type="checkbox"/>	<input type="checkbox"/>
G	Incarichi e nomine	<input checked="" type="checkbox"/>	<input type="checkbox"/>
H	Affari legali e contenzioso	<input checked="" type="checkbox"/>	<input type="checkbox"/>
I	Atti di Governo del territorio	<input checked="" type="checkbox"/>	<input type="checkbox"/>
L	Demografici	<input checked="" type="checkbox"/>	<input type="checkbox"/>
M	Informatica	<input checked="" type="checkbox"/>	<input type="checkbox"/>

L'individuazione delle aree di rischio rappresenta il risultato di un processo complesso, che presuppone la valutazione del rischio da realizzarsi attraverso la verifica "sul campo" dell'impatto del fenomeno corruttivo sui singoli processi d'istituto svolti nell'Ente.

In adesione al PNA2019 ed al PNA 2022, nell'allegata scheda "Catalogo dei Rischi 2024":

- gli eventi rischiosi sono stati identificati per ciascun processo, fase e/o attività del processo;
- sono state individuate le cause del loro verificarsi;
- è stata realizzata la valutazione dell'esposizione al rischio dei processi;

La metodologia utilizzata per la valutazione dell'esposizione al rischio corruttivo risulta la seguente:

- Utilizzo di indicatori di valutazione del rischio non categorizzati in impatto e probabilità.
- Il livello di esposizione al rischio che deriva dall'utilizzo di questi indicatori è espresso in valori qualitativi (es. "alto", "medio", "basso").
- La valutazione è effettuata in autovalutazione da parte dei gruppi di lavoro interni e/o dei responsabili dei processi.

La Valutazione del Rischio. Gli indicatori

Per la redazione della presente sottosezione, sono stati utilizzati i seguenti indicatori:

Indicatori per la valutazione dell'esposizione al rischio corruttivo	Si	No
Livello di interesse "esterno"	<input checked="" type="checkbox"/>	<input type="checkbox"/>
Grado di discrezionalità del decisore interno alla PA	<input checked="" type="checkbox"/>	<input type="checkbox"/>
Manifestazione di eventi corruttivi in passato nel processo/attività esaminata	<input checked="" type="checkbox"/>	<input type="checkbox"/>
Grado di attuazione delle misure	<input checked="" type="checkbox"/>	<input type="checkbox"/>
Segnalazioni pervenute	<input checked="" type="checkbox"/>	<input type="checkbox"/>



Impatto sull'immagine dell'Ente



Il Trattamento del Rischio

La fase di trattamento del rischio consiste nell'individuazione e valutazione delle misure che debbono essere predisposte per neutralizzare o ridurre il rischio e nella decisione di quali rischi si decide di trattare prioritariamente rispetto agli altri.

Al fine di neutralizzare o ridurre il livello di rischio, debbono essere individuate e valutate le misure di prevenzione. Queste possono essere obbligatorie e previste dalla norma o ulteriori se previste. Le misure ulteriori debbono essere valutate in base ai costi stimati, all'impatto sull'organizzazione e al grado di efficacia che si attribuisce a ciascuna di esse. L'individuazione e la valutazione delle misure è compiuta dal Responsabile per la prevenzione con il coinvolgimento dei dipendenti dell'Ente identificando annualmente le aree "sensibili" di intervento su cui intervenire. Le decisioni circa la priorità del trattamento si basano essenzialmente sui seguenti fattori:

- livello di rischio: maggiore è il livello, maggiore è la priorità di trattamento;
- obbligatorietà della misura;
- impatto organizzativo e finanziario connesso all'implementazione della misura.

Si considera di predisporre adeguati interventi con priorità massima con riferimento ai processi/procedimenti aventi livello di rischio "alto".

Le misure di contrasto intraprese o da intraprendere dal Comune sono riepilogate nell'allegato "**Piano dei Rischi 2024**".

La gestione del rischio, infine, si completa con la successiva azione di monitoraggio, che comporta la valutazione del livello di rischio tenendo conto della misure di prevenzione introdotte e delle azioni attuate. Questa fase è finalizzata alla verifica dell'efficacia dei sistemi di prevenzione adottati e, quindi, alla successiva messa in atto di ulteriori strategie di prevenzione. Essa sarà attuata dai medesimi soggetti che partecipano all'interno processo di gestione del rischio in stretta connessione con il sistema di programmazione e controllo.

Per qualsiasi attività d'istituto si prevedono alcune misure generali applicabili, in quanto compatibili.

LE MISURE DI CONTRASTO GENERALI ALL'INSORGENZA DI EVENTI CORRUTTIVI NELL'ESERCIZIO DELL'AZIONE AMMINISTRATIVA

Cod. Misura	G 01				
Responsabili della Misura					
Cdr Primario	Tutti	Responsabile Primario	Tutti	Altri Cdr coinvolti	
Misura					



Pubblicazione sul sito istituzionale dei dati concernenti l'organizzazione e l'attività del Comune, in conformità alle prescrizioni dettate dalla L. 190/2012, dal D.lgs. 33/2013 e dalle altre norme vigenti in materia.			
Risultato Atteso	2024	2025	2026
Grado di attestazione conformità obblighi di pubblicazione annuale NdV: > 98%;	<input checked="" type="checkbox"/>	<input checked="" type="checkbox"/>	<input checked="" type="checkbox"/>
Monitoraggio semestrale adempimenti mappa della Trasparenza;	<input checked="" type="checkbox"/>	<input checked="" type="checkbox"/>	<input checked="" type="checkbox"/>
Monitoraggio: richieste di accesso civico semplice e generalizzato	<input checked="" type="checkbox"/>	<input checked="" type="checkbox"/>	<input checked="" type="checkbox"/>

Cod. Misura	G 02				
Responsabili della Misura					
Cdr Primario	Tutti	Responsabile Primario	Tutti	Altri Cdr coinvolti	
Misura					
Applicazione del Codice di Comportamento Comunale, che specifica ed integra il Codice di Comportamento Nazionale dei pubblici dipendenti. Controllo applicazione norme previste					
Risultato Atteso	2024	2025	2026		
Violazioni al Codice di Comportamento: 0 -	<input checked="" type="checkbox"/>	<input checked="" type="checkbox"/>	<input checked="" type="checkbox"/>		
Adeguamento del Codice di Comportamento	<input checked="" type="checkbox"/>	<input type="checkbox"/>	<input type="checkbox"/>		
Consegna Codice a nuovi assunti/collaboratori: 100%	<input checked="" type="checkbox"/>	<input checked="" type="checkbox"/>	<input checked="" type="checkbox"/>		

Cod. Misura	G 03				
Responsabili della Misura					
Cdr Primario	Tutti	Responsabile Primario	Tutti	Altri Cdr coinvolti	
Misura					
Controllo e monitoraggio del rispetto dei termini previsti dalle leggi e dai regolamenti per la conclusione dei procedimenti.					
Risultato Atteso	2024	2025	2026		
Scostamenti che hanno generato richieste di risarcimento danno o indennizzo a causa del ritardo: 0;	<input checked="" type="checkbox"/>	<input checked="" type="checkbox"/>	<input checked="" type="checkbox"/>		
Scostamenti che hanno determinato eventuali nomine di commissari ad acta o di interventi sostitutivi.: 0	<input checked="" type="checkbox"/>	<input checked="" type="checkbox"/>	<input checked="" type="checkbox"/>		

Cod. Misura	G 04				
Responsabili della Misura					



Cdr Primario	Tutti	Responsabile Primario	RPTC	Altri Cdr coinvolti	Tutti			
Misura								
Applicazione norme e controllo dichiarazioni e astensioni. Controllo rispetto norme Codice Appalti sul conflitto interessi								
Risultato Atteso						2024	2025	2026
Attestazioni in atti della mancata presenza del conflitto d'interessi/n. atti prodotti: 100%						<input checked="" type="checkbox"/>	<input checked="" type="checkbox"/>	<input checked="" type="checkbox"/>
Produzione dichiarazione conflitto d'interessi da parte del RUP per ogni procedimento relativi ad affidamenti						<input checked="" type="checkbox"/>	<input checked="" type="checkbox"/>	<input checked="" type="checkbox"/>

Cod. Misura.	G 05							
Responsabili della Misura								
Cdr Primario	-	Responsabile Primario	RPTC	Altri Cdr coinvolti				
Misura								
Applicazione misure per la tutela del dipendente pubblico che segnala gli illeciti (L. 179/2017) (Whistleblowing)								
Risultato Atteso						2024	2025	2026
Trattamento segnalazioni pervenute: 100%						<input checked="" type="checkbox"/>	<input checked="" type="checkbox"/>	<input checked="" type="checkbox"/>

Cod. Misura	G 06							
Responsabili della Misura								
Cdr Primario	Tutti	Responsabile Primario	Responsabili di Cdr	Altri Cdr coinvolti				
Misura								
Applicazione atti normativi e direttive interne in merito ai divieti ed ai limiti prescritti per lo svolgimento di attività successive alla cessazione dal servizio comunale (Pantouflage)								
Risultato Atteso						2024	2025	2026
Capitolati speciali d'appalto o Disciplinari di gara manchevoli dell'apposita clausola: 0%						<input checked="" type="checkbox"/>	<input checked="" type="checkbox"/>	<input checked="" type="checkbox"/>

Cod. Misura	G 07							
Responsabili della Misura								
Cdr Primario	-	Responsabile Primario	RPTC	Altri Cdr coinvolti	Tutti			
Misura								



Adozione direttive interne in merito alla rotazione del personale dirigenziale e del personale con funzioni di responsabilità operante nelle aree a rischio corruzione. La rotazione del personale addetto alle aree a più elevato rischio di corruzione rappresenta una misura di importanza cruciale tra gli strumenti di prevenzione della corruzione e l'esigenza del ricorso a questo sistema è stata sottolineata anche a livello internazionale. Nei provvedimenti con cui il Sindaco dispone il conferimento degli incarichi di direzione delle attività a più elevato rischio di corruzione si tiene conto del principio della rotazione in aggiunta a quelli già previsti dal legislatore e dal regolamento dell'Ente.

Tale criterio si applica con cadenza quinquennale. Solamente nel caso in cui l'Ente dimostri l'impossibilità di dare corso all'applicazione del principio della rotazione e, nelle more della ricerca di soluzioni idonee, può essere conferito per un breve periodo lo stesso incarico.

Resta ferma la condizione dell'infungibilità di taluni profili di Dirigente.

Nel caso in cui l'Ente, per garantire l'efficacia e l'efficienza dell'azione amministrativa, dimostri la impossibilità di dare corso all'applicazione del principio della rotazione e, nelle more della ricerca di soluzioni idonee, il dipendente può continuare ad essere utilizzato nella stessa attività.

Tale decisione è assunta dal responsabile per la prevenzione della corruzione su proposta del Dirigente del settore in cui si svolge tale attività. Nel caso risultasse difficoltoso, per situazioni oggettive di carenze di profili, utilizzare la rotazione programmata, occorre operare scelte organizzative o adottare altre misure di natura preventiva che possono avere effetti analoghi:

- ❑ evitare l'isolamento di certe mansioni, favorire la trasparenza "interna" delle attività o l'articolazione delle competenze, c.d. "segregazione delle funzioni",
- ❑ la valutazione della performance dei dipendenti in ragione dell'evidente necessità non solo di essere imparziali ma anche di apparire tali.

Si dispongono le seguenti misure alternative, vista l'impossibilità di rotazione ordinaria del personale : nelle seguenti aree identificate come più a rischio e per le istruttorie più delicate, vanno obbligatoriamente condivise tutte le fasi procedurali, pertanto, ferma restando l'unitarietà della responsabilità del procedimento a fini di interlocuzione esterna, più soggetti dovranno necessariamente le valutazioni degli elementi rilevanti per la decisione finale dell'istruttoria:

- Concessione ed erogazione di sovvenzioni, contributi, nonché attribuzione di vantaggi economici di qualunque genere a persone ed enti pubblici e privati (Area di rischio n. 3)
- Affidamenti di lavori, servizi e forniture (Area di rischio n. 2)
- Accertamenti debiti tributari (Area di rischio n. 6) .

Si suggerisce altresì che nelle aree a rischio come sopra individuate, le varie fasi procedurali siano affidate a più persone, avendo cura in particolare che la responsabilità del procedimento sia sempre assegnata ad un soggetto diverso dal Dirigente/PO cui compete l'adozione del provvedimento finale

Risultato Atteso	2024	2025	2026
Rilevare, almeno a livello annuale, le rotazioni effettuate, le difficoltà incontrate, la formazione attivata o da attivare.	☒	☒	☒

Cod. Misura	G 08				
Responsabili della Misura					
Cdr Primario	-	Responsabile Primario	RPTC	Altri Cdr coinvolti	Tutti



Misura			
Applicazione direttiva interna circa le cause di inconfiribilità di incarichi dirigenziali e le dichiarazioni sostitutive che devono essere rese da parte degli interessati all'atto del conferimento di tali incarichi			
Risultato Atteso	2024	2025	2026
Dichiarazioni annualmente rilasciate da PO - AQ / \sum PO- AQ: 100%	<input checked="" type="checkbox"/>	<input checked="" type="checkbox"/>	<input checked="" type="checkbox"/>
Dichiarazioni pubblicate nell'apposita sezione del sito web/n. Dichiarazioni rilasciate PO - AQ:100%	<input checked="" type="checkbox"/>	<input checked="" type="checkbox"/>	<input checked="" type="checkbox"/>
Verifica attendibilità dichiarazioni ricevute PO/AQ: 100%	<input checked="" type="checkbox"/>	<input checked="" type="checkbox"/>	<input checked="" type="checkbox"/>
Riscontro dichiarazioni ricevute da operatori: 90 %	<input checked="" type="checkbox"/>	<input checked="" type="checkbox"/>	<input checked="" type="checkbox"/>

Cod. Misura	G 09		
Responsabili della Misura			
Cdr Primario	-	Responsabile Primario	Responsabili di Servizio Altri Cdr coinvolti -
Misura			
Applicazione protocolli e inserimento clausole salvaguardia negli avvisi, bandi e lettere invito gare appalto.			
Risultato Atteso	2024	2025	2026
Rispetto tempi realizzazione misura: 100%	<input checked="" type="checkbox"/>	<input checked="" type="checkbox"/>	<input checked="" type="checkbox"/>
Bandi privi del Patto Integrità: 0%	<input checked="" type="checkbox"/>	<input checked="" type="checkbox"/>	<input checked="" type="checkbox"/>

Cod. Misura	G 10		
Responsabili della Misura			
Cdr Primario	-	Responsabile Primario	Responsabili di Servizio Altri Cdr coinvolti -
Misura			
Applicazione Regolamento comunale di ordinamento degli uffici e dei servizi al fine del recepimento delle disposizioni introdotte dalla L. n. 190/2012 e dal D.lgs. n. 39/2013 in materia di formazione di commissioni, assegnazione agli uffici, conferimento di incarichi in caso di condanna per delitti contro la p.a., direttive interne per effettuare controlli sui precedenti penali e sulle conseguenti determinazioni in caso di esito positivo dei controlli			
Risultato Atteso	2024	2025	2026
Verifiche attendibilità dichiarazioni ricevute: 100%	<input checked="" type="checkbox"/>	<input checked="" type="checkbox"/>	<input checked="" type="checkbox"/>



Cod. Misura	G 11					
Responsabili della Misura						
Cdr Primario	-	Responsabile Primario	Segr. – RPTC -	Altri Cdr coinvolti	Tutti	
Misura						
La rotazione “straordinaria” (cfr. PNA 2016 § 7.2.3) da applicarsi successivamente al verificarsi di fenomeni corruttivi, è disciplinata nel d.lgs. 165/2001, art. 16, co. 1, lett. l-quater, secondo cui «I dirigenti di uffici dirigenziali generali provvedono al monitoraggio delle attività nell’ambito delle quali è più elevato il rischio corruzione svolte nell’ufficio a cui sono preposti, disponendo, con provvedimento motivato, la rotazione del personale nei casi di avvio di procedimenti penali o disciplinari per condotte di natura corruttiva». Il Comune si impegna ad attuare la rotazione straordinaria anche in caso di attesa della conclusione di procedimenti penali a carico del medesimo soggetto, allineandosi all’orientamento normativo volto a rendere autonomi i due procedimenti (cfr. d.lgs. 150/2009). Sono stati attivati procedimenti di rotazione straordinaria.						
Risultato Atteso				2024	2025	2026
Rotazioni straordinarie attivate se necessarie: 100%				<input checked="" type="checkbox"/>	<input checked="" type="checkbox"/>	<input checked="" type="checkbox"/>
Formalizzazione modalità organizzative atte a garantire la tempestiva adozione della rotazione straordinaria del personale nei casi di avvio di procedimenti penali o disciplinari per le condotte di natura corruttiva ovvero di <i>maladministration</i> : SI				<input checked="" type="checkbox"/>	<input checked="" type="checkbox"/>	<input checked="" type="checkbox"/>
N. rotazioni ordinarie attive per episodi di <i>mala administration</i> nel corso dell’esercizio: 0				<input checked="" type="checkbox"/>	<input checked="" type="checkbox"/>	<input checked="" type="checkbox"/>

Cod. Misura	G 12					
Responsabili della Misura						
Cdr Primario	-	Responsabile Primario	Segr. - RPTC	Altri Cdr coinvolti	Tutti	
Misura						
Svolgimento programma di formazione del personale sui temi della prevenzione e del contrasto della corruzione, nonché sui principi dell’etica e della legalità dell’azione comunale						
Risultato Atteso				2024	2025	2026
N. ore formative da effettuare: 8 – Laboratorio Formativo su Mappatura dei processi e Sistema di Monitoraggio. Formazione su Etica e Legalità e Codice di Comportamento : 4 ore per tutti i dipendenti.				<input checked="" type="checkbox"/>	<input type="checkbox"/>	<input type="checkbox"/>



Cod. Misura	G 13		
Responsabili della Misura			
Cdr Primario	-	Responsabile Primario	Segretario
Altri Cdr coinvolti			
Misura			
Svolgimento controlli ai sensi del Regolamento ed applicazione misure in caso di esito di conformità non adeguato (trasparenza, privacy, motivazione atti, ecc.)			
Risultato Atteso			2024
Coefficiente di regolarità per Area: >95%			2025
			2026
			<input checked="" type="checkbox"/>
			<input type="checkbox"/>
			<input type="checkbox"/>

Cod. . Misura	G 14		
Responsabili della Misura			
Cdr Primario	-	Responsabile Primario	Segretario
		Responsabili di Servizio	-
Altri Cdr coinvolti			
Obiettivo			
Attività e incarichi extra-istituzionali: controllo richieste e rilascio autorizzazioni. Controlli a campione da parte del personale apicale.			
Risultato Atteso			2024
Autorizzazioni conformi atto regolamentare o d'indirizzo/n. Autorizzazioni concesse: 100%			2025
N. Autorizzazioni pubblicate tempestivamente sul sito Amministrazione Trasparente/ n. Autorizzazioni concesse: 100%			2026
			<input checked="" type="checkbox"/>
			<input checked="" type="checkbox"/>
			<input checked="" type="checkbox"/>

Le misure di cui alla presente sezione del Piano costituiscono oggetto di misurazione e valutazione della Dirigenza dell'ente.

MISURE DI CONTRASTO SPECIFICHE ALL'INSORGENZA DI EVENTI CORRUTTIVI LEGATI AL CICLO DI GESTIONE DELLE PERFORMANCE

Per il complesso degli obiettivi afferenti al Ciclo di Gestione della Performance compresa quella afferente alla generazione di Valore pubblico, le misure specifiche da applicare per ciascun obiettivo identificato tramite un codice, oltre a quelle generali contenute nella sezione precedente, sono come appresso indicate:



MISURE SPECIFICHE ANTICORRUZIONE

AREE DI RISCHIO		Cod. Obiettivi									
		PO1	PO2	PO3	TRAS1	F1	T1	T2	S1	S2	A1
A	Acquisizione e progressione del personale										
B	Contratti pubblici							X		X	
C	Provvedimenti ampliativi della sfera giuridica senza effetto economico diretto ed immediato (es. autorizzazioni e concessioni, etc.)										
D	Provvedimenti ampliativi della sfera giuridica con effetto economico diretto ed immediato (es. erogazione contributi, etc.)										
E	Gestione delle entrate, delle spese e del patrimonio				X						
F	Controlli, verifiche, ispezioni e sanzioni										
G	Incarichi e nomine										
H	Affari legali e contenzioso										
I	Atti di Governo del territorio						X				
L	Demografici										X
M	Informatica			X							

LA TRASPARENZA AMMINISTRATIVA

La trasparenza rappresenta uno strumento fondamentale per la prevenzione della corruzione e per l'efficienza e l'efficacia dell'azione amministrativa. Da questo punto di vista essa, infatti, consente:

- la conoscenza del responsabile per ciascun procedimento amministrativo e, più in generale, per ciascuna area di attività dell'amministrazione e conseguentemente la responsabilizzazione dei funzionari;



- la conoscenza dei presupposti per l'avvio e lo svolgimento del procedimento e permette di verificare l'eventuale di "blocchi" anomali del procedimento stesso;
- la conoscenza del modo in cui le risorse pubbliche sono impiegate e permette di verificare l'eventuale utilizzo improprio di risorse pubbliche;
- la conoscenza della situazione patrimoniale dei politici e dei dirigenti e il controllo circa arricchimenti anomali verificatisi durante lo svolgimento del mandato (per gli Enti tenuti a tale pubblicazione).

L' accesso civico

Il D.lgs. 97/2016 ha modificato ed integrato il D.lgs. 14 marzo 2013 n. 33 (cd. "Decreto trasparenza"), con particolare riferimento al diritto di accesso civico, formalizzando le diverse tipologie di accesso ad atti e documenti da parte dei cittadini:

Accesso "generalizzato" che determina il diritto di accedere ai dati e ai documenti detenuti dalle pubbliche amministrazioni, ulteriori rispetto a quelli oggetto di pubblicazione;

Accesso civico "semplice" correlato ai soli atti ed informazioni oggetto di obbligo di pubblicazione (art. 5 D.lgs. 33/2013); le modalità e i responsabili della procedura di accesso civico sono pubblicati sul sito istituzionale al link "Amministrazione Trasparente\Altri contenuti\Accesso Civico";

Accesso documentale riservato ai soggetti interessati in grado di esercitare al meglio le facoltà che l'ordinamento attribuisce loro, a tutela delle posizioni giuridiche qualificate di cui sono titolari (Artt. 22 e succ. L.241/90).

Le modalità di attivazione **dell'accesso civico generalizzato**, l'iter e le esclusioni e le limitazioni all'accesso, così come dettagliate nelle Determinazioni ANAC n. 1309 del 28/12/2016 "LINEE GUIDA RECANTI INDICAZIONI OPERATIVE AI FINI DELLA DEFINIZIONE DELLE ESCLUSIONI E DEI LIMITI ALL'ACCESSO CIVICO DI CUI ALL'ART. 5 comma 3 del D.lgs. 33/13" sono state recepite in toto dal Comune.

Obblighi di pubblicazione

Questa sezione deve necessariamente riguardare la programmazione degli obiettivi e dei flussi procedurali per garantire la trasparenza amministrativa. Essa costituisce presupposto per realizzare una buona amministrazione ma anche misura di prevenzione della corruzione, come la stessa Corte Costituzionale ha evidenziato nella sentenza n° 20/2019 18, laddove considera la legge 190/2012 "*principio-argine alla diffusione di fenomeni di corruzione*".

Il ruolo di primo piano che il legislatore ha attribuito alla trasparenza si arricchisce con il riconoscimento del suo concorrere alla protezione e alla creazione di valore pubblico. Essa favorisce, in particolare, la più ampia conoscibilità dell'organizzazione e delle attività che ogni amministrazione o ente realizza in favore della comunità di riferimento, degli utenti, degli *stakeholder*, sia esterni che interni.

Le amministrazioni che sono tenute ad adottare il PIAO osservano gli obblighi di pubblicazione disciplinati dal d.lgs. n. 33/2013 e dalla normativa vigente, da attuare secondo le modalità indicate dall'Autorità nella delibera n. 1310/2016 e nell'Allegato 1) alla stessa.



Il legislatore, sin dall'entrata in vigore del d.lgs. n. 33/2013, ha previsto sia predisposta una specifica programmazione, da aggiornare annualmente, in cui definire i modi e le iniziative volti all'attuazione degli obblighi di pubblicazione, ivi comprese le misure organizzative per assicurare la regolarità e la tempestività dei flussi informativi.

In tale programmazione rientra anche la definizione degli obiettivi strategici, compito, come sopra ricordato (cfr. *infra* § 3.1.1), affidato all'organo di indirizzo dell'amministrazione. La promozione di maggiori livelli di trasparenza, infatti, costituisce obiettivo strategico di ogni amministrazione che deve tradursi nella definizione di obiettivi organizzativi e individuali.

Al fine di garantire il tempestivo e regolare flusso delle informazioni da pubblicare, caratteristica essenziale della sottosezione PIAO è l'indicazione dei nominativi dei soggetti responsabili di ognuna delle citate attività (elaborazione, trasmissione, pubblicazione dei dati e monitoraggio sull'attuazione degli obblighi).

La trasparenza dei contratti pubblici a seguito dell'entrata in vigore del d.lgs. n. 36/2023

La disciplina che dispone sugli obblighi di pubblicazione in materia di contratti pubblici di lavori, servizi e forniture si rinvia oggi all'art. 37 del d.lgs. 33/2013 e nel nuovo Codice dei contratti di cui al d.lgs. n. 36/2023 che ha acquistato efficacia dal 1° luglio 2023 (art. 229, co. 2).

In particolare, sulla trasparenza dei contratti pubblici il nuovo Codice ha previsto:

- che le informazioni e i dati relativi alla programmazione di lavori, servizi e forniture, nonché alle procedure del ciclo di vita dei contratti pubblici, ove non considerati riservati ovvero secretati, siano tempestivamente trasmessi alla Banca dati nazionale dei contratti pubblici (BDNCP) presso l'ANAC da parte delle stazioni appaltanti e dagli enti concedenti attraverso le piattaforme di approvvigionamento digitale utilizzate per svolgere le procedure di affidamento e di esecuzione dei contratti pubblici (art. 28);

- che spetta alle stazioni appaltanti e agli enti concedenti, al fine di garantire la trasparenza dei dati comunicati alla BDNCP, il compito di assicurare il collegamento tra la sezione «Amministrazione trasparente» del sito istituzionale e la stessa BDNCP, secondo le disposizioni di cui al d.lgs. 33/2013; – la sostituzione, ad opera dell'art. 224, co. 4 del Codice, dell'art. 37 del d.lgs. 33/2013 rubricato “Obblighi di pubblicazione concernenti i contratti pubblici di lavori, servizi e forniture” con il seguente: “1. Fermo restando quanto previsto dall'articolo 9-bis e fermi restando gli obblighi di pubblicità legale, le pubbliche amministrazioni e le stazioni appaltanti pubblicano i dati, gli atti e le informazioni secondo quanto previsto dall'articolo 28 del codice dei contratti pubblici di cui al decreto legislativo di attuazione della legge 21 giugno 2022, n. 78. 2.

Ai sensi dell'articolo 9-bis, gli obblighi di pubblicazione di cui al comma 1 si intendono assolti attraverso l'invio dei medesimi dati alla Banca dati nazionale dei contratti pubblici presso l'ANAC e alla banca dati delle amministrazioni pubbliche ai sensi dell'articolo 2 del decreto legislativo 29 dicembre 2011, n. 229, limitatamente alla parte lavori.” – che le disposizioni in materia di pubblicazione di bandi e avvisi e l'art. 29 del d.lgs. 50/2016 recante la disciplina di carattere generale in materia di trasparenza (cfr. Allegato 9 al PNA 2022) continuano ad applicarsi fino al 31 dicembre 2023; – che l'art. 28, co. 3 individua i dati minimi oggetto di pubblicazione e che in ragione di tale norma è stata disposta l'abrogazione, con decorrenza dal 1° luglio 2023, dell'art. 1, co. 32 della legge n. 190/2012.



A completamento del quadro normativo descritto occorre richiamare i provvedimenti dell’Autorità che hanno precisato gli obblighi di pubblicazione e le modalità di attuazione degli stessi a decorrere dal 1° gennaio 2024:

- la deliberazione ANAC n. 261 del 20 giugno 2023 recante “Adozione del provvedimento di cui all’articolo 23, comma 5, del decreto legislativo 31 marzo 2023, n. 36 recante «Individuazione delle informazioni che le stazioni appaltanti sono tenute a trasmettere alla Banca dati nazionale dei contratti pubblici attraverso le piattaforme telematiche e i tempi entro i quali i titolari delle piattaforme e delle banche dati di cui agli articoli 22 e 23, comma 3, del codice garantiscono l’integrazione con i servizi abilitanti l’ecosistema di approvvigionamento digitale”. La delibera individua le informazioni che le stazioni appaltanti sono tenute a trasmettere alla BDNCP attraverso le piattaforme telematiche;
- la deliberazione ANAC n. 264 del 20 giugno 2023 e ss.mm.ii. recante “Adozione del provvedimento di cui all’articolo 28, comma 4, del decreto legislativo n. 31 marzo 2023, n. 36 recante individuazione delle informazioni e dei dati relativi alla programmazione di lavori, servizi e forniture, nonché alle procedure del ciclo di vita dei contratti pubblici che rilevano ai fini dell’assolvimento degli obblighi di pubblicazione e di cui al decreto legislativo 14 marzo 2013, n. 33 e relativo allegato 1). La delibera individua gli atti, le informazioni e i dati relativi al ciclo di vita dei contratti pubblici oggetto di trasparenza ai fini e per gli effetti dell’articolo 37 del decreto trasparenza e dell’articolo 28 del Codice.

In particolare, nella deliberazione n. 264/2023 l’Autorità ha chiarito che gli obblighi di pubblicazione in materia di contratti pubblici sono assolti dalle stazioni appaltanti e dagli enti concedenti:

- con la comunicazione tempestiva alla BDNCP, ai sensi dell’articolo 9-bis del d.lgs. 33/2013, di tutti i dati e le informazioni individuati nell’articolo 10 della deliberazione ANAC n. 261/2023;
- con l’inserimento sul sito istituzionale, nella sezione "Amministrazione trasparente", di un collegamento ipertestuale che rinvia ai dati relativi all’intero ciclo di vita del contratto contenuti nella BDNCP. Il collegamento garantisce un accesso immediato e diretto ai dati da consultare riferiti allo specifico contratto della stazione appaltante e dell’ente concedente ed assicura la trasparenza in ogni fase della procedura contrattuale, dall’avvio all’esecuzione;
- con la pubblicazione in “Amministrazione Trasparente” del sito istituzionale dei soli atti e documenti, dati e informazioni che non devono essere comunicati alla BDNCP, come elencati nell’Allegato 1) della delibera n. ANAC 264/2023 e successivi aggiornamenti.

Fattispecie	Pubblicità trasparenza
Contratti con bandi e avvisi pubblicati prima o dopo il 1° luglio 2023 ed esecuzione conclusa entro il 31 dicembre 2023	Pubblicazione nella “ <i>Sezione Amministrazione trasparente</i> ” sottosezione “ <i>Bandi di gara e contratti</i> ”, secondo le indicazioni ANAC di cui all’All. 9) al PNA 2022.
Contratti con bandi e avvisi pubblicati prima o dopo il 1°luglio 2023 ma non ancora conclusi alla data del 31 dicembre 2023	Assolvimento degli obblighi di trasparenza secondo le indicazioni di cui al comunicato sull’avvio del processo di digitalizzazione che ANAC, d’intesa con il MIT, ha adottato con Delibera n. 582 del 13 dicembre 2023.
Contratti con bandi e avvisi pubblicati dopo il 1° gennaio 2024	Pubblicazione mediante invio alla BDNCP e pubblicazione in AT secondo quanto previsto dalle disposizioni del nuovo Codice in materia di digitalizzazione del ciclo di



vita dei contratti di cui agli artt. 19 e ssgg e dalle delibere ANAC nn. n. 261/2023 e n. 264/2023 (e relativo Allegato 1) e successivi aggiornamenti.

Monitoraggio

Il monitoraggio sull'attuazione della trasparenza è volto a verificare se l'amministrazione/ente ha individuato misure organizzative che assicurino il regolare funzionamento dei flussi informativi per la pubblicazione dei dati nella sezione "Amministrazione trasparente"; se siano stati individuati i responsabili della elaborazione, trasmissione e della pubblicazione dei documenti, delle informazioni e dei dati; se non siano stati disposti filtri e/o altre soluzioni tecniche atte ad impedire ai motori di ricerca web di indicizzare ed effettuare ricerche, salvo le ipotesi consentite dalla normativa vigente; se i dati e le informazioni siano stati pubblicati in formato di tipo aperto e riutilizzabili.

Il monitoraggio sulle misure di trasparenza consente al RPCT di formulare un giudizio sul livello di adempimento degli obblighi di trasparenza indicando quali sono le principali inadempienze riscontrate nonché i principali fattori che rallentano l'adempimento.

Tale monitoraggio è altresì volto a verificare la corretta attuazione della disciplina sull'accesso civico semplice e generalizzato, nonché la capacità delle amministrazioni di censire le richieste di accesso e i loro esiti all'interno del registro degli accessi.

Gli esiti sui monitoraggi svolti sia sulle misure di trasparenza adottate che sulle richieste di accesso civico, semplice e generalizzato, sono funzionali alla verifica del conseguimento degli obiettivi strategici dell'amministrazione e, in particolare, di quelli orientati al raggiungimento del valore pubblico.

SEZIONE III° ORGANIZZAZIONE E CAPITALE UMANO

III° I SOTTOSEZIONE DI PROGRAMMAZIONE – STRUTTURA ORGANIZZATIVA

Per la realizzazione delle proprie attività, l'Amministrazione opera attraverso un'organizzazione di tipo funzionale. Si tratta, cioè di una struttura composta da membri ripartiti e allocati sulla base delle diverse unità funzionali⁸ dell'organizzazione. Qui di seguito viene riportato l'attuale Funzionigramma e livelli di responsabilità organizzativa.

⁸ Aree – Servizi – Settori o Centri di Responsabilità

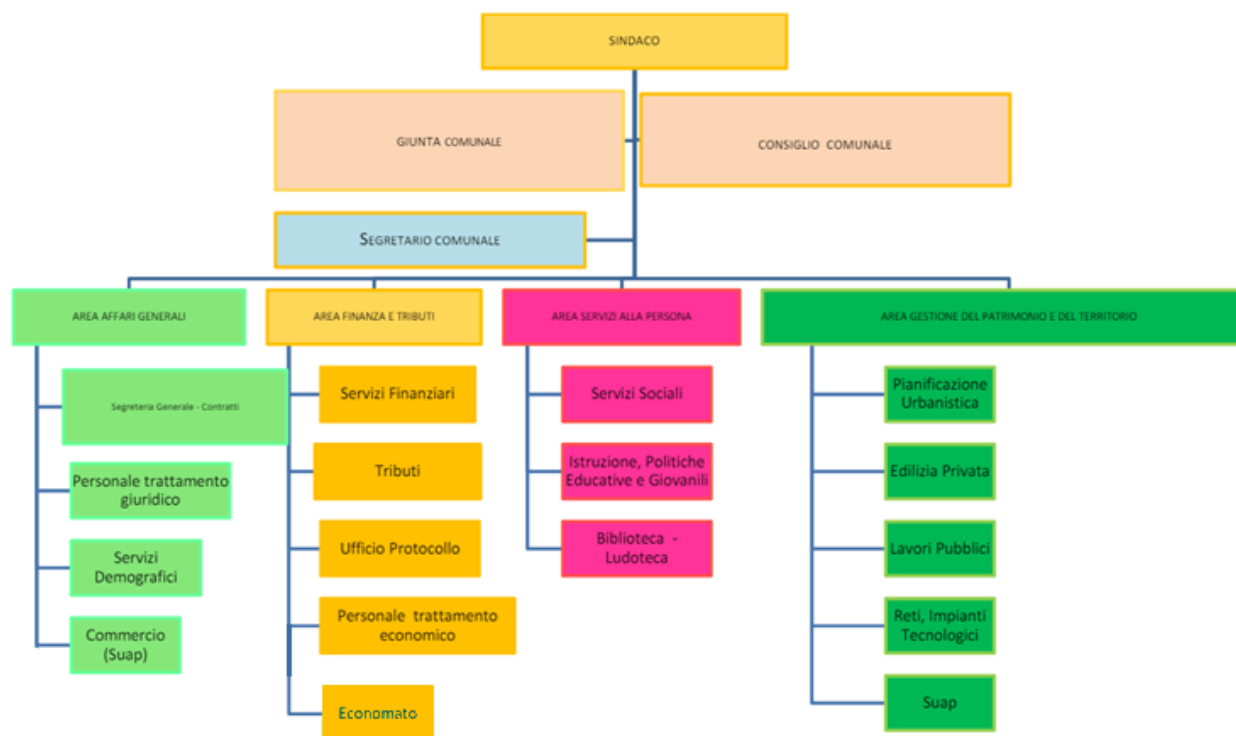

AREE AMMINISTRATIVE

AREA AFFARI GENERALI

Il Settore Affari Generali possiede competenze riconducibili principalmente ad attività amministrative di coordinamento generale e di comunicazione.

□ Responsabile: Dott.ssa Maristella Delogu

- Segreteria Generale - Contratti



- Personale
- Servizi Demografici
- Commercio

AREA FINANZE E TRIBUTI

Il Servizio Finanziario svolge tutte le funzioni e le attività previste dall'art. 153 del TUEL e ha il compito di coordinamento e gestione dell'attività finanziaria dell'Ente.

Responsabile: Paola Casu

- Servizi Finanziari
- Entrate Tributarie
- Ufficio Protocollo
- Economato

AREA TECNICA

L'Area Tecnica ha il compito fondamentale di predisporre gli strumenti di pianificazione urbanistica in ambito comunale e collabora con altri Enti per la predisposizione di piani di livello sovracomunale.

Responsabile: Antonio Serafino Doneddu

- Pianificazione Urbanistica
- Edilizia Privata
- Lavori Pubblici
- Reti, Impianti Tecnologici

AREA SOCIO CULTURALE E SERVIZI ALLA PERSONA

Il compito del Settore è quello di organizzare, gestire e pianificare iniziative di carattere sociale e culturale.

Responsabile: Dott.ssa Francesca Doneddu



- Servizi Sociali
- Istruzione, Politiche Educative e Giovanili
- Biblioteca
- Cultura e Musei

Maggiori dettagli sono reperibili sul portale dell'ente nelle sezioni [Organizzazione](#) e [Personale](#)

II° II SOTTOSEZIONE DI PROGRAMMAZIONE - ORGANIZZAZIONE DEL LAVORO AGILE

L'ente, così come previsto dal CCNL 2021 – 2023., ha approvato il Disciplinare per l'applicazione del “lavoro agile” all'interno del Comune di Osidda con la deliberazione di G.C. n. 18 del 08/03/2024

Il disciplinare regola l'applicazione del lavoro agile all'interno del Comune di Osidda, come disciplinato dalla L. del 22 maggio 2017 n. 81 quale forma di organizzazione della prestazione lavorativa del personale dipendente del Comune ed è emanato in attuazione delle disposizioni normative e contrattuali vigenti in materia.

Con l'approvazione del regolamento si intende disciplinare il lavoro agile o smart working al fine di:

- 1) promuovere un'organizzazione del lavoro ispirata ai principi della flessibilità, dell'autonomia e della responsabilità;
- 2) favorire, attraverso lo sviluppo di una cultura gestionale orientata al risultato, un incremento di efficacia ed efficienza dell'azione amministrativa;



- 3) promuovere la diffusione di tecnologie e competenze digitali;
- 4) rafforzare le misure di conciliazione tra vita lavorativa e vita familiare dei dipendenti;
- 5) promuovere la mobilità sostenibile tramite la riduzione degli spostamenti casa-lavoro-casa, nell'ottica di una politica ambientale sensibile alla diminuzione del traffico urbano in termini di volumi e di percorrenze;
- 6) riprogettare gli spazi di lavoro in relazione alle specifiche attività oggetto del lavoro agile;

Misure Organizzative

Per rendere possibile il ricorso al lavoro Agile, l'Amministrazione ha dato corso a degli interventi di natura organizzativa per consentire il ricorso al lavoro Agile da un lato e dall'altro lato per garantire adeguati standard di servizio. Nella Tab. successiva, vengono evidenziati gli interventi di natura organizzativa nonché quelli che l'amministrazione intende porre in atto nel triennio successivo.

Misure Organizzative per garantire l'utilizzo del Lavoro Agile	2024	2025	2026
Organizzazione flessibile degli orari con diversa articolazione giornaliera e settimanale	x	x	x
Aggiornamento professionale e formazione per i dirigenti Aggiornamento professionale e formazione per i dipendenti	x	x	x
Banche dati condivise e accessibili	x		
Attivazione di interlocuzioni programmate, anche attraverso soluzioni digitali con l'utenza		x	
Disponibilità di caselle PEC a livello di singolo ufficio	x		
Firma digitale per tutti i Responsabili dell'amministrazione	x		
Interoperabilità dei sistemi informativi, anche di altre amministrazioni			x
Accessibilità on line all'erogazione di servizi o all'attivazione di procedimenti da parte degli utenti	x	x	x
Digitalizzazione dei procedimenti amministrativi	x	x	x
Open Data			



Fornitura al personale in lavoro agile un pc portatile o altro device informatico		x	x
Consentire al personale in lavoro agile con propri PC/Device abilitati l'accesso alla rete e ai sistemi dell'amministrazione	x		

Criticità

Nell'introduzione del Lavoro Agile, l'Amministrazione ha riscontrato una serie di criticità nella gestione dei Servizi in modalità agile. Le criticità riscontrate sono rappresentate nella successiva tabella

Tab. Criticità riscontrate nell'introduzione del Lavoro Agile

Criticità riscontrate nell'introduzione del Lavoro Agile	
	Ritardi riscontrati nella gestione della prestazione lavorativa conseguenti a problemi di natura tecnica hardware, software e di connessioni
	Inadeguatezza delle postazioni virtuali: scarsa stabilità della VPN <input type="checkbox"/> Disfunzioni di rete e degli applicativi <input type="checkbox"/> Problemi di portabilità del telefono <input type="checkbox"/>
	Infrastrutture e aspetti tecnici: carenza digitalizzazione <input type="checkbox"/> attrezzature <input type="checkbox"/> connessioni <input type="checkbox"/> dotazioni di proprietà del personale <input type="checkbox"/> postazione di lavoro non adatta al lavoro da scrivania <input type="checkbox"/> sicurezza informatica <input type="checkbox"/>
	Formazione e implementazione di una nuova cultura lavorativa: criticità nell'attribuzione e monitoraggio dei compiti <input type="checkbox"/> inadeguata formazione alle nuove modalità <input type="checkbox"/> pericolo di sovraccarico (eccesso di ore lavorate e non contabilizzate e burnout) e incapacità di disconnessione <input type="checkbox"/> gestione corretta delle tempistiche <input type="checkbox"/> pericolo di parcellizzazione <input type="checkbox"/>
	Carenza dell'aspetto di socializzazione: perdita di concentrazione a causa dell'isolamento <input type="checkbox"/> calo del senso di appartenenza <input type="checkbox"/> mancanza di confronto <input type="checkbox"/> riduzione del pensiero creativo <input type="checkbox"/>



Al fine di rimuovere le criticità riscontrate, l'Amministrazione ha previsto una serie di interventi in questo senso orientate.

Monitoraggio

Al fine di verificare di consentire di ottenere una valutazione complessiva dei risultati conseguiti in termini di obiettivi raggiunti nel periodo considerato e/o la misurazione della produttività delle attività svolte dai dipendenti, l'Amministrazione ha provveduto nel corso del 2023 a mettere in atto un sistema di monitoraggio che, fisiologicamente, ha risentito della situazione emergenziale in cui è stato inserito.

Il monitoraggio è finalizzato anche ad individuare le eventuali misure correttive necessarie per l'adozione delle misure a regime. La Tab. successiva mostra gli strumenti di monitoraggio utilizzati e le prospettive che l'amministrazione intende traguardare negli anni successivi.

Modalità di Monitoraggio

Strumenti per il Monitoraggio del Lavoro Agile	2023	2024	2025	2026
Utilizzo di applicativi gestionali già in uso		x		
Report standardizzati (timesheet/schede attività/questionari)			x	
Report non standardizzati e/o comunicazioni via mail al Responsabile/Segretario		x		
Confronto verbale (telefono, video chiamate) tra dipendente e Responsabile/Segretario		x		
Sistemi di monitoraggio degli orari di lavoro	x			
Utilizzo di "Lavagne Digitali"				

Modalità Attuative

L'Amministrazione deve procedere a un'analisi preliminare del suo stato di salute, al fine di individuare eventuali elementi critici che possono



ostacolare l'implementazione del lavoro agile in tutta o in parte della struttura, oltre che di eventuali fattori abilitanti che potrebbero favorirne il successo. In particolare, devono essere censite le attività che possono essere svolte in modalità di Lavoro Agile rilevando, anche sulla base dell'esperienza sul ricorso a tale modalità di organizzazione e gestione del lavoro, le eventuali criticità incontrate e i modi con cui si intende superarle. A tal proposito il comma 3 dell'art. 2 del DM 19 Ottobre 2020 definisce la "mappatura delle attività" come "la *ricognizione, svolta da parte delle amministrazioni in maniera strutturata e soggetta ad aggiornamento periodico, dei processi di lavoro che, in base alla dimensione organizzativa e funzionale, possono essere svolti con modalità agile*".

Mappatura dei Processi

La mappatura dei processi è stata effettuata utilizzando dei criteri "Strutturali" e di "Contesto" che rilevano il grado di "smartabilità" delle attività afferenti a ciascuna Unità Organizzativa così come prevista e definita nel Funzionigramma dell'ente. I criteri "Strutturali" rilevano il grado di "smartabilità" del processo in quanto tale, mentre attraverso i criteri di "Contesto" si rileva la lavorabilità in modalità agile, dato quel particolare contesto, del processo di lavoro in esame. Il grado di "smartabilità" generale di ciascun processo è dato dalla combinazione tra i due blocchi di criteri. I criteri individuati per la determinazione della "smartabilità" dei processi di lavoro dell'ente sono come appresso indicati:

Tab. Criteri per la determinazione del grado di "Smartabilità" dei processi di lavoro.

Criteri "Strutturali"

Necessita di un contatto diretto (faccia a faccia) con l'utenza Interna o Esterna

Prevede modalità operative da svolgere necessariamente in presenza/sul "campo"

Può essere svolta mediante incontri programmati su piattaforma digitale

La creazione, l'elaborazione e la trasmissione di informazioni possono avvenire in via telematica

Le comunicazioni con colleghi e responsabili possono aver luogo anche mediante strumenti telematici e telefonici



Comporta l'elaborazione di atti amministrativi, i cui risultati possono essere condivisi telematicamente

Prevede che almeno una delle seguenti fasi sia svolta sul "campo": front office, controllo, verifica, verifica esecuzione

Criteri di "Contesto"

Il personale dispone dei supporti tecnologici necessari per lo svolgimento del lavoro da remoto

Il personale può accedere da remoto ai sistemi informativi dell'Ente (cloud, VPN, ecc.)

Il personale necessita di interventi formativi per supportare l'attività in modalità Agile

Il personale è in grado di assicurare il rispetto delle misure minime di sicurezza per il trattamento dei dati anche personali

A seguito dell'esame attraverso i criteri di cui alla precedente Tab. 1, viene determinato il grado di "smartabilità" di ciascun processo e questo grado può assumere tre diversi "valori":

- a) *Integrale*: il processo è interamente (inizio/fine) attuabile in modalità "Agile"
- b) *Parziale*: il processo è solo parzialmente, ossia solo alcune fasi dello stesso sono attuabili in modalità "Agile";
- c) *Inibito*: il processo non può essere svolto in modalità "Agile" in nessuna delle sue fasi costitutive.

Sulla base degli esiti delle mappature per ciascun servizio e per ciascun addetto ai rispettivi servizi, l'amministrazione ha censito le criticità sia di tipo organizzativo che formativo, che di fatto ostacolano la possibilità di avvalersi di questa modalità di esercizio della prestazione, nel rispetto fondamentale di adeguati standard di servizio, servizio per servizio e dipendente per dipendente, per poter procedere poi alla loro rimozione. In linea generale gli elementi di criticità attengono agli ambiti di seguito riportati a cui l'ente, nel corso del triennio, intende porre, progressivamente rimedio.

Dato Complessivo: Implementazione Misure Organizzative/Formative

Misure Organizzative / Formative	2024	2025	2026
Attivare degli interventi formativi per supportare l'attività a distanza		x	
Dotare di supporti tecnologici necessari per lo svolgimento del lavoro a distanza		x	
Dotarsi di supporti per consentire l'accesso da remoto ai sistemi informativi dell'Ente	x		



Interventi per assicurare il rispetto delle misure minime di sicurezza per il trattamento dei dati anche personali	x	x	x
--	---	---	---



Flow Chart L.A.

Al fine di garantire un approccio sistematico all'introduzione al Lavoro Agile, l'amministrazione ha ritenuto opportuno rappresentare il flusso che ciascun dipendente e ciascun Responsabile deve seguire nell'introduzione e gestione a regime del Lavoro Agile.

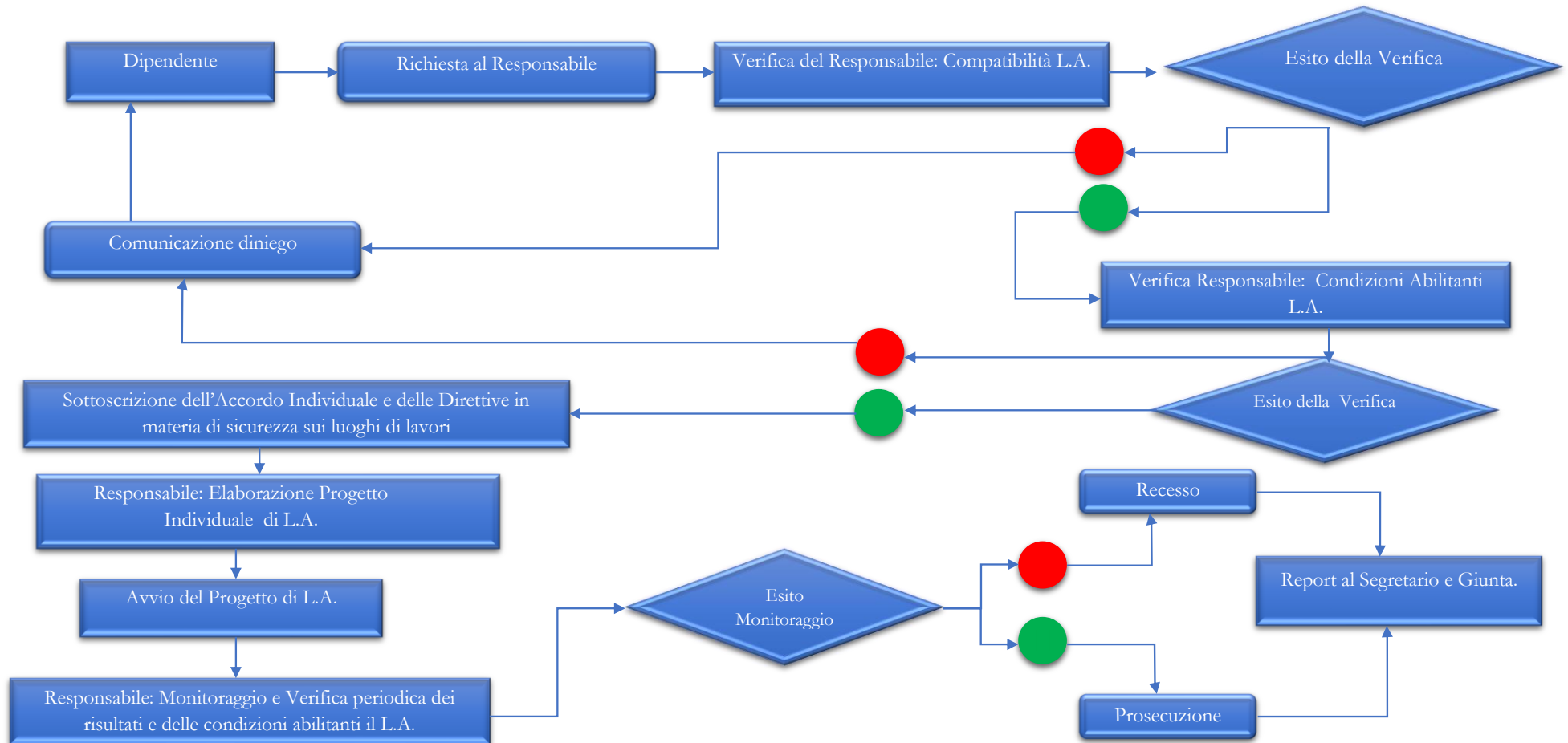



III° III SOTTOSEZIONE DI PROGRAMMAZIONE - PIANO TRIENNALE DEI FABBISOGNI DI PERSONALE

La programmazione delle risorse umane deve essere interpretata come lo strumento che, attraverso un'analisi quantitativa e qualitativa delle proprie esigenze di personale, definisce le tipologie di professioni e le competenze necessarie in correlazione ai risultati da raggiungere, in termini di prodotti e servizi in un'ottica di miglioramento della qualità dei servizi offerti ai cittadini e alle imprese.

Il PTFP è preceduto ed ha come base di partenza l'analisi dello stato e delle relative carenze di risorse umane nell'ente ed è effettuata considerando:

- la dimensione quantitativa della “risorse personale”, per perseguire obiettivi di adeguatezza e di “corretto dimensionamento” delle strutture, in relazione al mantenimento dei servizi, al soddisfacimento delle esigenze che l'amministrazione è chiamata a fronteggiare ed al perseguimento degli obiettivi di programmazione;
- la dimensione qualitativa riferita alle tipologie di professioni e competenze professionali meglio rispondenti alle esigenze dell'amministrazione, anche tenendo conto delle professionalità emergenti in ragione dell'evoluzione anche tecnologica del lavoro e degli obiettivi da realizzare

Risulta prioritario assicurare, nei prossimi anni, un ricambio generazionale e culturale in grado di supportare il percorso volto alla digitalizzazione, all'innovazione e alla modernizzazione dell'azione amministrativa rivedendo anche i sistemi di reclutamento del personale per renderlo più adeguato ai nuovi fabbisogni e in linea con il nuovo sistema di classificazione del personale alla luce del nuovo CCNL enti locali.

Si tratta di un investimento da effettuare con particolare attenzione, a partire dal tema della definizione dei fabbisogni per arrivare a quello del reclutamento. La pianificazione dei fabbisogni rappresenta uno strumento di riflessione strategica sugli spazi che quantitativamente si liberano all'interno dell'organizzazione, ma anche sulle professioni che qualitativamente sono richieste per accompagnare l'evoluzione dell'ente, superando una logica di sostituzione delle cessazioni e adottando una prospettiva inter-funzionale nella definizione dei profili mancanti.



Stato dell'arte – Dipendenti in Servizio al 31/12/2023

Nella tabella seguente è rappresentata la consistenza del personale alla data del 31 dicembre 2023 con l'indicazione del personale in servizio suddiviso per area e per profilo professionale

<i>Area</i>	<i>Ex Cat.</i>	<i>Profilo</i>	<i>Contratto</i>	<i>Titolare</i>
Sociale	D2	Funzionario (Istruttore direttivo sociale)	Tempo parziale 83,33%	coperto
Tecnica	D1	Funzionario (Istruttore direttivo tecnico)	Tempo parziale 83,33%	coperto
Tecnica	B2	Operatore esperto (Esecutore tecnico)	Tempo parziale 55,56%	vacante
Finanziaria	C2	Istruttore contabile	Tempo pieno	coperto
Affari Generali Amministrativa	C1	Istruttore amministrativo	Tempo pieno	coperto
Affari Generali Amministrativa	C1	Istruttore amministrativo	Tempo parziale 27,78%	vacante

Con la stagione dei rinnovi contrattuali del 2022, sia per il comparto delle Funzioni Centrali che per le Autonomie Locali sono state introdotte sostanziali novità in termini di classificazione del personale. Oltre alla nuova classificazione per aree professionali in sostituzione delle Categorie economiche-giuridiche, nell'ambito del contratto collettivo delle funzioni centrali è stata introdotta la nozione di famiglie professionali definite come ambiti professionali omogenei caratterizzati da competenze simili o da una base professionale e di conoscenze comune. Questo livello di ulteriore dettaglio, che non assume rilievo sul piano dell'inquadramento giuridico del personale, permette di specificare meglio i fabbisogni e consente procedure di reclutamento più mirate.



Programmazione strategica delle risorse umane

Le recenti riforme del lavoro pubblico investono, tra gli altri aspetti, le modalità di selezione, valutazione e carriera dei dipendenti pubblici che si saldano, a loro volta, alla formazione e alla riprogettazione del sistema dei profili professionali secondo un modello articolato per competenze, ossia conoscenze, capacità tecniche e capacità comportamentali, che diventano il contenuto descrittivo delle famiglie professionali e delle singole posizioni di lavoro presenti all'interno dell'organizzazione. In questo contesto la mappatura dei processi è elemento funzionale per la costruzione - da parte dell'amministrazione - del proprio modello organizzativo di riferimento; la mappatura dei processi, funzionale all'analisi della propria organizzazione lo è anche per altre finalità, quali il controllo di gestione o l'analisi delle aree di rischio in relazione ai fenomeni corruttivi.

La programmazione dei fabbisogni di personale deve tener conto di modello organizzativo volto a non concludere la descrizione del profilo all'assolvimento delle mansioni previste dalla posizione di lavoro che i dipendenti ricoprono al momento di ingresso nel pubblico impiego, bensì a riconoscerne e accompagnarne l'evoluzione, verso una caratterizzazione fondata sulla specificità dei saperi, sulla qualità della prestazione e sulla motivazione al servizio.

I fabbisogni di personale dovranno rispondere più ad esigenze strategiche che contingenti, prefigurando le professionalità e i ruoli del futuro che, alle capacità tecniche, dovranno affiancare capacità organizzative, relazionali e attitudinali con anche competenze trasversali rispetto a diversi ambiti di lavoro.

Le competenze non si esauriscono nelle conoscenze acquisite o maturate nel tempo, ma consistono anche nel "come" le conoscenze vengono utilizzate nello svolgimento del lavoro e, quindi, nelle capacità, nelle abilità, nelle attitudini, e sono influenzate dai valori e dalle motivazioni che i singoli debbono possedere per interpretare in maniera efficace, flessibile e, dunque, dinamica il proprio ruolo nell'organizzazione.

Per verificare la coerenza della propria organizzazione al raggiungimento degli obiettivi l'ente intende avviare nel corso del triennio la Mappatura delle competenze e del potenziale dei collaboratori e degli apicali



Capacità Assunzionale

Il Decreto Crescita (D.L. n. 34/2019), all'articolo 33, ha introdotto una modifica significativa della disciplina relativa alle facoltà assunzionali dei Comuni, prevedendo il superamento delle regole fondate sul turnover e l'introduzione di un sistema basato sulla sostenibilità finanziaria della spesa di personale, ossia sulla sostenibilità del rapporto tra spese di personale ed entrate correnti.

Il Comune di Osidda, collocandosi nella fascia demografica inferiore a 1.000 abitanti ed avendo un rapporto tra spese di personale ed entrate correnti inferiore al valore soglia stabilito (29,50 %), si configura come ente virtuoso ed ai sensi del D.M. del 17/03/2020:

- in base al secondo comma dell'art. 4, l'Amministrazione può incrementare la spesa di personale registrata nell'ultimo rendiconto approvato per assunzioni di personale a tempo indeterminato, sino ad una spesa complessiva rapportata alle entrate correnti non superiore al valore soglia citato;
- in base all'art. 5, l'Amministrazione può incrementare per assunzioni di personale a tempo indeterminato, la spesa del personale registrata nel 2018, prevedendo per l'anno 2024 un incremento della spesa del personale pari al 35,00 %;

Rapporto effettivo spesa del personale / media entrate correnti dell'ente	13,45 %
Valore soglia del rapporto tra spesa di personale ed entrate correnti come da tabella 1 dm - limite massimo consentito	29,50 %
Soglia tabella 3 dm	33,50 %
% Di incremento della spesa del personale da tabella 2 dm anno 2024	35,00 %



Calcolo del limite di spesa per assunzioni relativo all'anno

	ANNO	VALORE	FASCIA
	2024		
Popolazione al 31 dicembre	2023	224	a
	ANNI	VALORE	
Spesa di personale - ultimo rendiconto di gestione approvato (v. tabella di dettaglio)(l)	2023	171.973,40 €	
Spesa di personale rendiconto di gestione 2018		149.682,87 €	
Entrate correnti - rendiconti di gestione dell'ultimo triennio	2021	1.117.465,54 €	
	2022	1.279.937,32 €	
	2023	1.489.979,10 €	
Media aritmetica degli accertamenti di competenza delle entrate correnti dell'ultimo triennio		1.295.793,99 €	
Importo Fondo crediti di dubbia esigibilità stanziato nel bilancio di previsione dell'esercizio	2024	16.854,50 €	
Media aritmetica delle entrate correnti del triennio al netto del FCDE		1.278.939,49 €	
Rapporto effettivo tra spesa di personale e entrate correnti nette	(a)		13,45%
Valore soglia del rapporto tra spesa di personale ed entrate correnti come da Tabella 1 DM	(b1)		29,50%
Valore soglia massimo del rapporto tra spesa di personale ed entrate correnti come da Tabella 3 DM	(b2)		33,50%
Incremento TEORICO massimo della spesa per assunzioni a tempo indeterminato (SE (a) < o = (b1))	(c)	205.313,75 €	
Tetto massimo della spesa per assunzioni a tempo indeterminato (SE (a) > (b1))	(c)		
Percentuale massima di incremento spesa di personale da Tabella 2 DM	2024		35,00%
Incremento annuo della spesa di personale in sede di prima applicazione Tabella 2		52.389,00 €	(d)
Incremento EFFETTIVO della spesa per assunzioni a tempo indeterminato	(e)	52.389,00 €	
Tetto massimo EFFETTIVO di spesa di personale per l'anno (art. 5, c. 1)	(f)	202.071,87 €	
Resti assunzionali disponibili (art. 5, c. 2) (v. tabella di dettaglio)	(g)	0,00 €	
Incremento EFFETTIVO della spesa di personale + Resti assunzionali	(e+g)	52.389,00 €	
Verifica del limite di incremento di spesa rispetto al valore corrispondente della Tabella 2	(h)	52.389,00 €	
Limite di spesa per il personale da applicare nell'anno	2024	224.362,40 €	(i)



Piano occupazionale 2024 - 2026

Per l'annualità 2024 l'Amministrazione intende programmare l'assunzione di un operatore a tempo determinato a 20 h settimanali, in sostituzione della figura cessata nell'anno in corso. Tale sostituzione non altera il rispetto del tetto di spesa del personale, ma comporta un eguale prelievo rispetto all'esercizio precedente, con la differenza che nell'anno in corso si registrerà un costo inferiore in considerazione della quota parte inferiore dovuta ai mesi di assenza della risorsa, di cui sopra.

Assunzioni 2024	Operatore a tempo determinato a 20 h settimanali
Assunzioni 2025	Nessuna
Assunzioni 2026	Nessuna



PIANO DI FORMAZIONE

La formazione, l'aggiornamento continuo del personale, l'investimento sulle conoscenze, sulle capacità e sulle competenze delle risorse umane sono allo stesso tempo un mezzo per garantire l'arricchimento professionale dei dipendenti e per stimolarne la motivazione e uno strumento strategico volto al miglioramento continuo dei processi interni e quindi dei servizi alla città. La formazione è finalizzata all'aggiornamento e allo sviluppo delle competenze riferite alla categoria professionale di appartenenza organizzativo-gestionale, oltre che tecniche e alla trasmissione di conoscenze, all'aggiornamento e allo sviluppo delle competenze di base. Le sfide del Piano Nazionale di Ripresa e Resilienza che vedono impegnate le amministrazioni, non possono prescindere dal riconoscimento del valore del patrimonio umano presente in ciascuna realtà lavorativa quale motore del cambiamento e dell'innovazione nella Pubblica amministrazione. Lo sviluppo delle competenze dei dipendenti pubblici rappresenta infatti, insieme al reclutamento, alla semplificazione e alla digitalizzazione, una delle principali direttrici dell'impianto riformatore avviato con il decreto-legge 80/2021. Le transizioni amministrativa, digitale ed ecologica sono possibili soltanto attraverso un grande investimento sul capitale umano. Inoltre, proprio dalle risultanze della mappatura delle competenze tecniche e "trasversali", nonché dal corretto utilizzo e riscontro nell'applicazione del Sistema di Valutazione della performance individuale, discendono i temi di maggior interesse da introdurre nel Piano della Formazione del triennio.

A questi si aggiungono i temi relativi alla formazione obbligatoria ai sensi della normativa vigente, con particolare riferimento ai temi inerenti:

- Anticorruzione e trasparenza
- Codice di comportamento
- GDPR- Regolamento generale sulla protezione dei dati
- CAD – Codice dell'Amministrazione Digitale
- Sicurezza sul lavoro

Obiettivo del piano della formazione è quello di:

- superare le criticità, rafforzare-aggiornare le competenze esistenti sia per lo sviluppo professionale dei dipendenti nel loro insieme che per valorizzare le eccellenze;



- favorire un importante processo di inserimento lavorativo del personale neoassunto per trasferire conoscenze legate all'operatività del ruolo e per favorirne la crescita culturale;
- consolidare il sistema di valutazione del personale sia in termini di performance individuale che in termini di performance organizzativa;
- misurare il livello di soddisfazione o all'apprendimento dei partecipanti;
- favorire lo sviluppo delle risorse umane anche in funzione dei cambiamenti organizzativi e culturali che nascono dalla spinta dei nuovi bisogni.

Piano Triennale della Formazione

Sulla base delle priorità degli interventi formativi, emerse dall'indagine sui fabbisogni per il triennio 2024-2026, il Comune di Osidda avvierà percorsi formativi mirati in base alle esigenze dei dipendenti.

Inoltre, si prevede di potenziare la realizzazione di corsi di formazione in gestione associata con l'Unione dei Comuni.



SEZIONE MONITORAGGIO

Il monitoraggio consente di rilevare i risultati conseguiti rispetto alla mission generale di mandato del Sindaco, anche in termini di prevenzione della corruzione e nella piena trasparenza dell'azione amministrativa, valutando nel periodo di riferimento tutte le attività poste in essere dall'Amministrazione e dalla struttura amministrativa per conseguirle.

Il monitoraggio riguarda tutte le sezioni del PIAO così come indicato nel dettaglio nella tabella che segue:

Sezione/Sottosezione	Organo	Documento	Termine
Anagrafica	Giunta	Aggiornamento PIAO	Entro 30 gg approvazione bilancio preventivo
Valore Pubblico	Giunta/Consiglio	Stato attuazione Programmi Relazione al Rendiconto	Entro 31/12 A.C. Entro 30.4 A.C.+1
Relazione alla Performance	Giunta	Relazione sulla Performance	Entro 30.06 A.C.+1
Indagini soddisfazione utenza	Giunta	Relazione sulla Performance	Entro 30.06 A.C.+1
Rischi corruttivi e trasparenza	RPCT NDV/OIV (con RPTC)	Relazione annuale del RPCT Attestazione annuale sull'assolvimento degli obblighi di pubblicazione	15.12 A.C., salvo eventuali proroghe comunicate da ANAC 31.05 A.C., salvo eventuali proroghe comunicate da ANAC
Struttura organizzativa	Giunta	Aggiornamento PIAO	Entro 30 gg approvazione bilancio preventivo
Lavoro agile	Giunta	Relazione sulla Performance	Entro 30.06 A.C.+1
Piano triennale dei fabbisogni	Nucleo/OIV	Report performance organizzativa	Entro il 31/3 A.C.



Piani formativi	Giunta	Aggiornamento PIAO	Entro 30 gg approvazione bilancio preventivo
-----------------	--------	--------------------	--

Per quanto non stabilito, il monitoraggio delle diverse sezioni e sottosezioni viene svolto in occasione dell'aggiornamento annuale del PIAO.

Monitoraggio Performance

La Relazione sulla Performance rappresenta lo strumento attraverso il quale il Comune rileva i risultati conseguiti nel corso dell'esercizio precedente, concludendo in tal senso il ciclo di gestione della performance.

Performance Individuale

Il monitoraggio degli obiettivi e degli indicatori individuati nel presente piano si svolge in due step annuali, di norma entro il 30 settembre e entro il 31 dicembre di ciascun anno.

Il monitoraggio della performance - descritta nell'apposita sottosezione - coincide con la misurazione e valutazione del grado di raggiungimento degli obiettivi di performance definiti ovvero dell'output in termini di efficacia quantitativa, secondo tempi e fasi indicate nel vigente Sistema di Misurazione e Valutazione delle Performance.

Il monitoraggio viene effettuato dal Nucleo di Valutazione/OIV, il quale esamina gli obiettivi e i risultati conseguiti effettuando le osservazioni e le precisazioni che ritiene opportune. Completato l'esame di tutti gli obiettivi gestionali assegnati ai vari settori/servizi, sulla base delle motivazioni fornite dai Dirigenti di Settore per eventuali scostamenti, provvede ad assegnare la percentuale definitiva ad ogni obiettivo/attività.

I criteri per la misurazione e valutazione del raggiungimento degli obiettivi dei settori e dell'ente nel suo complesso sono dettagliati nel vigente SMVP adottato con Delibera di Giunta Comunale n°xxxde x/x/20xx.

Il monitoraggio si conclude con l'adozione in Giunta della **"Relazione sulle Performance"** ai sensi dell'art. 10, comma 1, lettera b), del D. Lgs. n. 150/2009, validata dal Nucleo/OIV.



Soddisfazione degli utenti

La performance organizzativa viene misurata anche in relazione all'efficacia qualitativa soggettiva/percepita ovvero in relazione alla soddisfazione degli utenti.

Si colloca in tale ambito il riferimento anche alle Linee guida n. 4 del Dipartimento della funzione pubblica sulla valutazione partecipativa nelle amministrazioni pubbliche. Il D.lgs. n. 74/2017, modificando il D.lgs. n. 150/2009, ha infatti inteso rafforzare il ruolo dei cittadini e degli utenti dei servizi pubblici nel ciclo di gestione della performance.

Le indagini di customer satisfaction che, nel ciclo di misurazione della performance, sono finalizzate a rilevare i risultati dell'amministrazione nell'ottica dell'efficacia soggettiva, con una programmazione che può essere biennale o triennale, in relazione ai servizi valutati.

Monitoraggio Rischi corruttivi e Trasparenza

Il monitoraggio interno sull'attuazione del PTPCT viene svolto secondo le seguenti modalità:

- la responsabilità di monitoraggio è assegnata al Responsabile per la prevenzione della corruzione;
- il monitoraggio è effettuato in coordinamento con i Dirigenti dell'Ente ed i criteri adottati per il monitoraggio sono:
- il rispetto delle scadenze previste dal Piano;
- l'esecuzione delle misure correttive del rischio;

Il responsabile per la prevenzione della corruzione ogni anno, entro il 15 dicembre o diversa data prevista da ANAC, predisponde la relazione recante risultati dell'attività svolta attraverso l'apposita scheda di rilevazione messa a disposizione dall'ANAC pubblicata sul sito istituzionale nella sezione "Amministrazione Trasparente". **Già il Piano 2020/2022 ha predisposto un Piano di Monitoraggio, come richiesto dal PNA 2019.**



Il monitoraggio sullo stato di attuazione del Piano viene effettuato sulla base di un metodo che prevede un controllo complessivo sullo stato di attuazione di tutte le misure previste nel Piano, attraverso l'utilizzo di due strumenti di monitoraggio distinti.

Il primo strumento è un questionario strutturato, somministrato a ciascun Dirigente ed Elevata Qualifica (ex Posizioni Organizzativa), al fine di verificare l'attuazione di tutte le misure unitarie e le misure settoriali la cui attuazione non è direttamente verificabile negli atti prodotti dai Responsabili, integrato da una ulteriore richiesta dati specifici non reperibili nel questionario.

Il secondo strumento è invece rappresentato dal Sistema del Controllo Successivo sugli Atti, che permette di verificare le misure generali e specifiche del trattamento del rischio della cui attuazione è possibile dare atto nel provvedimento finale oggetto del controllo.

I due strumenti - combinati - permettono di ottenere informazioni rispetto al livello complessivo di attuazione del Piano, forniscono elementi per produrre un confronto sullo stato di attuazione delle misure tra i diversi settori, danno la possibilità di individuare le criticità del Piano.

I Dirigenti/Elevate Qualifiche trasmettono, entro 10 gg dalla scadenza semestrale, al Responsabile per la prevenzione della corruzione e della trasparenza, le informazioni richieste nel questionario strutturato, contenente quesiti in merito all'attuazione delle misure previste nel Piano e sulle criticità riscontrate.

I Dirigenti provvedono altresì a implementare la struttura formale degli atti prodotti dagli uffici al fine di fornire le informazioni relative all'attuazione delle misure specifiche previste nel Piano dell'ente, al fine di garantire un riscontro al Responsabile per la prevenzione della corruzione e della trasparenza in merito alle stesse misure.

Relativamente al questionario viene disposto un referto finale sull'esito del monitoraggio per ciascuna annualità.

Gli obiettivi Anticorruzione e Trasparenza sono invece monitorati e rendicontati nei documenti di consuntivazione obiettivi annuali di Performance. Le informazioni fornite dal sistema di monitoraggio sull'anno precedente saranno pertanto utilizzate per l'aggiornamento del presente PTPCT.

Gli esiti del monitoraggio dovranno produrre informazioni utili a verificare l'efficacia delle misure e il loro impatto sull'organizzazione.

Il monitoraggio sulle pubblicazioni obbligatorie in tema di trasparenza aggiunge un ulteriore elemento di conoscenza sul funzionamento del sistema nel suo complesso.

I dati e le informazioni acquisite nel corso del monitoraggio vengono utilizzati ai fini della relazione annuale del RPCT.

Tale relazione viene trasmessa al Sindaco, alla Giunta Comunale e al Nucleo di Valutazione dell'ente, come previsto dal PNA 2019 - 2022



Gli esiti dei controlli successivi di regolarità amministrativa sono inviati al Sindaco, alla Giunta Comunale, ai Dirigenti e alle Elevate Qualificazioni al RPCT, al Nucleo di valutazione.

Il Responsabile della prevenzione della corruzione e della trasparenza, inoltre, fornisce al Nucleo di Valutazione ogni informazione necessaria per le periodiche attestazioni richieste dall'Autorità Nazionale Anticorruzione.

Monitoraggio struttura organizzativa

Rispetto a: organigramma dell'ente, unità organizzative e dotazioni organiche, graduazione posizioni apicali, i dati afferenti saranno aggiornati annualmente in sede di definizione del PIAO.

Monitoraggio Lavoro Agile

Come descritto nell'apposita sottosezione la metodologia definita prevede per il lavoro agile tre differenti livelli di monitoraggio che riguardano:

1. Stato di implementazione del lavoro agile (report annuale autorizzazioni concesse)
2. Impatti interni ed esterni (report su questionario PTPCT – customer)

I valori saranno monitorati annualmente, in un'apposita Sezione della Relazione sulla performance.

Monitoraggio Piano Triennale dei fabbisogni

In relazione alla sezione 'ORGANIZZAZIONE E CAPITALE UMANO' il monitoraggio della coerenza con gli obiettivi di performance sarà effettuato su base triennale dal Nucleo di Valutazione/OIV



Monitoraggio Piano Triennale dei fabbisogni – Formazione

Rispetto ai piani formativi triennali riportati nell'apposita sottosezione, i dati saranno monitorati annualmente, in occasione dell'aggiornamento annuale del PIAO; il monitoraggio annuale riporterà i singoli corsi realizzati nell'anno precedente e i principali indicatori inerenti agli iscritti, i partecipanti, le ore di formazione erogate, le modalità di erogazione.

Allegati:

- Sezione Rischi Corruttivi e Trasparenza - Catalogo dei Rischi 2024
- Sezione Rischi Corruttivi e Trasparenza - Mappa della Trasparenza 2024