



COMUNE DI SENISE

Provincia di Potenza

PIANO INTEGRATO DI ATTIVITÀ E ORGANIZZAZIONE

2024 – 2026

(art. 6, commi da 1 a 4, del decreto legge 9 giugno 2021, n. 80, convertito, con modificazioni, in legge 6 agosto 2021, n. 113)

**APPROVATO CON DELIBERA DEL COMMISSARIO STRAORDINARIO CON I POTERI DELLA GIUNTA
COMUNALE N. 23 del 08.08.2024**

SEZIONE 1. SCHEDA ANAGRAFICA

Premessa

Le finalità del PIAO sono:

- Consentire un maggior coordinamento dell'attività programmatica delle pubbliche amministrazioni e una sua semplificazione;
- assicurare una migliore qualità e trasparenza dell'attività amministrativa e dei servizi ai cittadini e alle imprese.

In esso, gli obiettivi, le azioni e le attività dell'Ente sono ricondotti alle finalità istituzionali e alla mission pubblica complessiva di soddisfacimento dei bisogni della collettività e dei territori.

Si tratta quindi di uno strumento dotato, da un lato, di rilevante valenza strategica e, dall'altro, di un forte valore comunicativo, attraverso il quale l'Ente pubblico comunica alla collettività gli obiettivi e le azioni mediante le quali vengono esercitate le funzioni pubbliche e i risultati che si vogliono ottenere rispetto alle esigenze di valore pubblico da soddisfare.

Per il 2022 il documento ha avuto necessariamente un carattere sperimentale. Per il 2023 il documento è stato il risultato di una progressiva maturazione.

Nel corso del corrente anno si darà luogo ad un percorso di passaggio a regime del PIAO.

Riferimenti normativi

L'art. 6, commi da 1 a 4, del decreto legge 9 giugno 2021, n. 80, convertito, con modificazioni, in legge 6 agosto 2021, n. 113, ha introdotto nel nostro ordinamento il Piano Integrato di attività e organizzazione (PIAO), che assorbe una serie di piani e programmi già previsti dalla normativa ed in particolare: il Piano della performance, il Piano Triennale per la Prevenzione della Corruzione e per la Trasparenza, il Piano organizzativo del lavoro agile e il Piano triennale dei fabbisogni del personale, quale misura di semplificazione e ottimizzazione della programmazione pubblica nell'ambito del processo di rafforzamento della capacità amministrativa delle PP.AA. funzionale all'attuazione del PNRR.

Il Piano Integrato di Attività e Organizzazione viene redatto nel rispetto del quadro normativo di riferimento relativo alla Performance (decreto legislativo n. 150 del 2009 e le Linee Guida emanate dal Dipartimento della Funzione Pubblica) ai Rischi corruttivi e trasparenza (Piano nazionale anticorruzione (PNA) e negli atti di regolazione generali adottati dall'ANAC ai sensi della legge n.190 del 2012 e del decreto legislativo n. 33 del 2013) e di tutte le ulteriori specifiche normative di riferimento delle altre materie, dallo stesso assorbite, nonché sulla base del "Piano tipo", di cui al Decreto del Ministro per la Pubblica Amministrazione del 30 giugno 2022, concernente la definizione del contenuto del Piano Integrato di Attività e Organizzazione.

Ai sensi dell'art. 6, comma 6-bis, del decreto legge 9 giugno 2021, n. 80, convertito con modificazioni in legge 6 agosto 2021, n. 113, come introdotto dall'art. 1, comma 12, del decreto legge 30 dicembre 2021, n. 228, convertito con modificazioni dalla legge n. 25 febbraio 2022, n. 15 e successivamente modificato dall'art. 7, comma 1 del decreto legge 30 aprile 2022, n. 36, convertito con modificazioni, in legge 29 giugno 2022, n. 79, la data di scadenza per l'approvazione del PIAO è stata fissata al 31 gennaio 2023. Stante l'art. 1, comma 775, della legge 29.12.2022, n. 197, la medesima è stata prorogata al 30.04.2023.

L'art. 6 del Decreto del Ministro per la Pubblica Amministrazione del 30 giugno 2022 recante "Modalità semplificate per le pubbliche amministrazioni con meno di cinquanta dipendenti" prevede quanto segue:

1. *Le pubbliche amministrazioni con meno di 50 dipendenti, procedono alle attività di cui all'articolo 3, comma 1, lettera c), n. 3), per la mappatura dei processi, limitandosi all'aggiornamento di quella esistente all'entrata in vigore del presente decreto considerando, ai sensi dell'articolo 1, comma 16, della legge n. 190 del 2012, quali aree a rischio corruttivo, quelle relative a:*
 - a) *autorizzazione/concessione;*
 - b) *contratti pubblici;*
 - c) *concessione ed erogazione di sovvenzioni, contributi;*

- d) concorsi e prove selettive;
- e) processi, individuati dal Responsabile della Prevenzione della Corruzione e della Trasparenza (RPCT) e dai responsabili degli uffici, ritenuti di maggiore rilievo per il raggiungimento degli obiettivi di performance a protezione del valore pubblico.
2. L'aggiornamento nel triennio di vigenza della sezione avviene in presenza di fatti corruttivi, modifiche organizzative rilevanti o ipotesi di disfunzioni amministrative significative intercorse ovvero di aggiornamenti o modifiche degli obiettivi di performance a protezione del valore pubblico. Scaduto il triennio di validità, il Piano è modificato sulla base delle risultanze dei monitoraggi effettuati nel triennio.
 3. Le pubbliche amministrazioni di cui al comma 1 sono tenute, altresì, alla predisposizione del Piano integrato di attività e organizzazione limitatamente all'articolo 4, comma 1, lettere a), b) e c), n. 2.
 4. Le pubbliche amministrazioni con meno di 50 dipendenti procedono esclusivamente alle attività di cui al presente articolo.

L'art. 3, comma 1, lett. c) n. 3 del Decreto del Ministro per la Pubblica Amministrazione del 30 giugno 2022 recante "Modalità semplificate per le pubbliche amministrazioni con meno di cinquanta dipendenti" prevede quanto segue:

- c) **Rischi corruttivi e trasparenza:** la sottosezione è predisposta dal Responsabile della prevenzione della corruzione e della trasparenza, sulla base degli obiettivi strategici in materia definiti dall'organo di indirizzo, ai sensi della legge 6 novembre 2012, n. 190. Costituiscono elementi essenziali della sottosezione quelli indicati nel Piano nazionale anticorruzione (PNA) e negli atti di regolazione generali adottati dall'ANAC ai sensi della legge 6 novembre 2012 n. 190 del 2012 e del decreto legislativo 14 marzo 2013, n. 33 del 2013. La sottosezione, sulla base delle indicazioni del PNA, contiene:
- 3) la mappatura dei processi, per individuare le criticità che, in ragione della natura e delle peculiarità dell'attività, espongono l'amministrazione a rischi corruttivi con particolare attenzione ai processi per il raggiungimento degli obiettivi di performance volti a incrementare il valore pubblico;

L'art. 4, comma 1, lett. a) e b) e c) n. 2 del Decreto del Ministro per la Pubblica Amministrazione del 30 giugno 2022 recante "Modalità semplificate per le pubbliche amministrazioni con meno di cinquanta dipendenti" prevede quanto segue:

1. La sezione è ripartita nelle seguenti sottosezioni di programmazione:
 - a) **Struttura organizzativa:** in questa sottosezione è illustrato il modello organizzativo adottato dall'Amministrazione e sono individuati gli interventi e le azioni necessarie programmate di cui all'articolo 3, comma 1, lettera a);
 - b) **Organizzazione del lavoro agile:** in questa sottosezione sono indicati, in coerenza con la definizione degli istituti del lavoro agile stabiliti dalla Contrattazione collettiva nazionale, la strategia e gli obiettivi di sviluppo di modelli di organizzazione del lavoro, anche da remoto, adottati dall'amministrazione. A tale fine, ciascun Piano deve prevedere:
 - 1) che lo svolgimento della prestazione di lavoro in modalità agile non pregiudichi in alcun modo o riduca la fruizione dei servizi a favore degli utenti;
 - 2) la garanzia di un'adeguata rotazione del personale che può prestare lavoro in modalità agile, assicurando la prevalenza, per ciascun lavoratore, dell'esecuzione della prestazione lavorativa in presenza;
 - 3) l'adozione di ogni adempimento al fine di dotare l'amministrazione di una piattaforma digitale o di un cloud o, comunque, di strumenti tecnologici idonei a garantire la più assoluta riservatezza dei dati e delle informazioni che vengono trattate dal lavoratore nello svolgimento della prestazione in modalità agile;
 - 4) l'adozione di un piano di smaltimento del lavoro arretrato, ove presente;
 - 5) l'adozione di ogni adempimento al fine di fornire al personale dipendente apparati digitali e tecnologici adeguati alla prestazione di lavoro richiesta;
 - c) **Piano triennale dei fabbisogni di personale:** indica la consistenza di personale al 31 dicembre dell'anno precedente a quello di adozione del Piano, suddiviso per inquadramento professionale e deve evidenziare:
 - 2) la programmazione delle cessazioni dal servizio, effettuata sulla base della disciplina vigente, e la stima dell'evoluzione dei fabbisogni di personale in relazione alle scelte in materia di reclutamento, operate sulla base della digitalizzazione dei processi, delle esternalizzazioni o internalizzazioni o dimissioni di servizi, attività o funzioni;

Questo Ente avente meno di 50 dipendenti procede esclusivamente alle attività di cui all'art. 6 Decreto del Ministro per la Pubblica Amministrazione del 30 giugno 2022 concernente la definizione del contenuto del Piano Integrato di Attività e Organizzazione.

Sulla base del quadro normativo di riferimento e in una visione di transizione dall'attuale alla nuova programmazione, il Piano Integrato di Attività e Organizzazione 2024-2026, ha quindi il compito principale di fornire, una visione d'insieme sui principali strumenti di programmazione operativa e sullo stato di salute dell'Ente al fine di coordinare le diverse azioni contenute nei singoli Piani.

Contesto interno ed esterno

È evidente l'importanza di segnalare il contesto interno ed esterno dell'Ente, la complessità organizzativa dell'amministrazione, attraverso l'esame della struttura organizzativa, dei ruoli e delle responsabilità interne, così come delle politiche, degli obiettivi e strategie dell'ente.

Il mandato istituzionale

Il Comune di Senise è ente autonomo con proprio statuto, poteri e funzioni ed è componente costitutivo della Repubblica, secondo i principi stabiliti dalla Costituzione Italiana.

Il Comune è ente territoriale con competenza generale e rappresenta la comunità locale, ne cura gli interessi e ne promuove lo sviluppo; al Comune sono attribuite tutte le funzioni amministrative relative alla popolazione ed al territorio comunale salvo che, per assicurarne l'esercizio unitario, esse siano conferite agli enti territoriali sovraordinati in base ai principi di sussidiarietà, differenziazione e adeguatezza.

Il Comune, conformemente ai principi espressi dalla Costituzione Italiana e dalla Carta Europea dell'Autonomia Locale, è titolare di funzioni amministrative proprie e di funzioni conferite dallo Stato e dalla Regione secondo il principio di sussidiarietà.

Per l'esercizio delle funzioni proprie o conferite il Comune si avvale di risorse reperite secondo il principio costituzionale dell'autonomia finanziaria, al fine di conseguire gli obiettivi di rappresentanza, sviluppo e coesione sociale della comunità locale e di efficace, efficiente ed economica gestione dei servizi.

Il Comune attua il principio di sussidiarietà nell'ambito della comunità locale, promuovendo l'esercizio delle proprie funzioni anche attraverso le attività che possono essere adeguatamente svolte dall'autonoma iniziativa dei cittadini e delle loro formazioni sociali.

Il Comune ha come segno distintivo lo Stemma e fa uso, nelle cerimonie ufficiali, del Gonfalone.

Il Comune ha sede in Zona mercato, ed il proprio sito è: <https://comune.senise.eu/>

Cosa facciamo

L'azione politico-amministrativa del Comune è informata ai principi e ai valori affermati nella Costituzione della Repubblica Italiana; è volta a garantire la dignità e la migliore qualità della vita di quanti vivono ed operano nel territorio comunale. A tal fine:

- Valorizza l'apporto alla vita sociale di ogni persona e, in particolare, riconosce il valore del contributo delle persone di diversa lingua, nazionalità, cultura e religione che vivono ed operano nel territorio;
- Garantisce e persegue, con il superamento degli squilibri economici e sociali, pienezza e parità dei diritti dei cittadini;
- Sviluppa un'ampia rete di servizi sociali e di tutela della vita e della salute anche in collaborazione con i soggetti privati e le associazioni di volontariato, a sostegno della famiglia, della maternità e dell'infanzia ed in aiuto agli anziani e ai disabili;
- Collabora con le famiglie, con le istituzioni scolastiche, quelle del territorio, con le comunità religiose, con le associazioni sportive, per la difesa dei diritti dei bambini, e, attraverso interventi sulla sicurezza nel Paese, favorisce la crescita responsabile ed equilibrata dei minori;
- Favorisce le aggregazioni sociali e sostiene l'associazionismo culturale, sportivo, ricreativo ed assistenziale, nelle sue forme organizzative libere, autonome e democratiche;
- Realizza le condizioni per rendere effettivo il diritto allo studio, alla cultura ed alla formazione;
- Valorizza, incrementa e tutela il patrimonio culturale, artistico, storico e archeologico del Paese, con riferimento anche ai costumi e alle tradizioni;
- Predisporre e gestisce, in un rapporto di stretta collaborazione con le altre istituzioni competenti e con le associazioni di volontariato, idonei strumenti di prevenzione e di intervento per il caso di sinistri e di calamità;
- Consolida il principio della collaborazione con gli enti locali partecipando a forme di cooperazione, raccordo e gemellaggio con altri comuni;

- Promuove rapporti e aderisce a forme di collaborazione, amicizia e solidarietà con enti locali di altri paesi;
- Valorizza il servizio civile, attraverso la promozione di azioni educative ed informative e la salvaguardia della sua qualità;
- Riconosce il ruolo sociale degli anziani, valorizzandone l'esperienza e tutelandone diritti ed interessi affinché siano risorsa insostituibile della comunità;
- Attua e promuove interventi volti a garantire la sicurezza pubblica, in concorso con le altre istituzioni competenti, la prevenzione e la lotta alla criminalità ed il decoro urbano, in modo da rendere effettivo il diritto dei cittadini a condurre una vita sicura nei luoghi di residenza, di lavoro e di ogni altra attività sociale;
- Promuove e attua incisive e pregnanti azioni volte alla prevenzione e al contrasto di ogni forma di violenza verso le donne e i minori, che comporti una lesione dell'integrità e dei diritti della persona;
- Promuove la cultura nelle sue diverse forme quale strumento di crescita dell'individuo e della collettività intera;
- Favorisce il corretto sviluppo delle attività economiche al fine di consentire e valorizzare il lavoro e l'iniziativa produttiva dei propri cittadini.

Per il conseguimento delle proprie finalità, il Comune assume la programmazione come metodo di intervento e definisce gli obiettivi della propria azione mediante piani, programmi generali e programmi settoriali, coordinati con gli strumenti programmatori degli enti territoriali sovraordinati.

Illustrazione del contesto interno ed esterno

Senise è un Comune italiano della provincia di Potenza, in Basilicata.
Al 31.12.2023 contava n. 6.574 abitanti.

Geografia fisica

Il paese sorge a 335 metri di altitudine sul livello del mare. Il territorio del Comune ha un'estensione di 97,31 km². Dista 121 km da Potenza e 96 km da Matera.

Storia

Una vecchia tradizione narra che il paese fosse posto più in basso, verso la confluenza del Serrapotamo col Sinni, ma per la mortifera malaria fu abbandonato ed edificato nel punto dov'è attualmente collocato. La tradizione avrebbe un fondamento nel significato del toponimo Senise, che vorrebbe significare "luogo del Sinni" e non "colonia di Siena". La gente del luogo, favoleggia che un cavalier di Siena, un Senese, errando verso le Crociate, avrebbe fondato il paese omonimo. E siccome Siena, fondata Senio e Ascanio, figli di Remo, ha per emblema una lupa che allatta un bambino, anche Senise volle assumere questo simbolo, ma la critica, a base di documenti, ha dimostrato che Senise è anteriore alle Crociate. Infatti, Senise sorse già in epoca romana imperiale come dimostrano i resti di una villa ritrovati in località San Filippo. Mentre il fortunato ritrovamento degli Ori di Senise, attualmente custoditi nel Museo Nazionale di Napoli, testimonia la presenza a Senise dei Longobardi (VII). Lo stemma si ammira in un libro del censimento del 1753 (Catasto generale della Terra di Senise in Basilicata), importante documento conservato in quell'Archivio Municipale. La fondazione dell'attuale centro abitato di Senise è da farsi risalire al periodo normanno quando fu edificato un primitivo castello, dipendente dalla contea di Chiaromonte, parte di un complesso sistema difensivo creato a difesa della valle sottostante. Intorno a tale baluardo difensivo andò a costituirsi il primo nucleo abitato.

Dopo l'arrivo degli Angioini venne edificato il Convento e la Chiesa di San Francesco (1270) e si spostò il castello in posizione più elevata, il tessuto urbano si espanderà fino ad occupare l'intera collina a forma di triangolo, definita a valle del torrente Serrapotamo, ed ai lati da due profondi valloni che costituiranno una vera e propria difesa naturale. All'interno di tale triangolo, successivamente chiuso da cinta muraria e dominato dalle emergenze del castello, dal convento (che rappresenterà per secoli il punto di riferimento religioso e culturale della comunità) e dalle chiese, il tessuto edificato si svilupperà assecondando la morfologia del suolo, cioè con gli isolati disposti a terrazze collegate da una fitta trama di percorsi ortogonalmente alle curve di livello stesse. Sostanzialmente, dalla metà del Cinquecento alla fine dell'Ottocento, l'impianto urbanistico di Senise rimarrà pressoché inalterato, tutto compreso nella cerchia delle mura, registrandosi semplicemente una crescita su sé stesso del centro urbano, con operazioni di sostituzioni edilizia o di accorpamento di più edifici, per la realizzazione, a partire dal XVIII secolo, dei palazzi nobiliari-signorili della borghesia agraria nata dal disfacimento e dall'abolizione dei privilegi feudali.

Quindi per tutto il XIX secolo e parte del XX secolo l'immagine urbana risulterà caratterizzata, oltre che dalla mole del castello

e del convento francescano, simboli di un potere laico e religioso ormai in decadenza, da un consistente numero di edifici signorili contornati da un'edilizia minore, in qualche misura legata al palazzo signorile stesso, che rifletteranno in maniera evidente i rapporti gerarchici di natura socio-economica esistenti all'interno della comunità senese.

Organizzazione socio-economica che ritroviamo anche nel territorio agricolo, dove a fronte di un certo numero di masserie, che assumeranno il ruolo, mantenutosi costante fino a qualche decennio fa, di vere e proprie cellule base dell'organizzazione sociale ed economica dello spazio agricolo, si ritrova un'edilizia povera costituita da edifici ad un piano realizzati con blocchi d'argilla e paglia (ricoveri giornalieri dei contadini), diffusi soprattutto nelle aree ex demaniali poi quotizzate.

In sintesi, quindi, fino ai primi del Novecento, il nucleo urbano di Senise sarà il risultato di stratificazioni secolari testimoniate, non da emergenze architettoniche di eccezionale valore, bensì da un tessuto minuto compatto, ricco di soluzioni tipologiche particolari, di tecniche costruttive e di diffusi elementi architettonici, in parte ancora evidenti all'interno di quello che oggi definiamo centro storico.

Monumenti e luoghi d'interesse

Da visitare il centro storico del paese, sviluppatosi ai piedi di un castello medievale, lungo le pendici del colle, costituito da vicoli e caseggiati anch'essi medievali, che possono diventare, per chi non ha una minima conoscenza del luogo, un labirinto inestricabile. Importanti palazzi nobiliari sono all'interno del borgo antico; Palazzo Crocco, Palazzo Guerriero, Palazzo Donnaperla, Palazzo Sole, Palazzo Marcone e Palazzo Barletta. Di notevole interesse i loro portali in pietra lavorati in modo particolare. L'intero centro storico si è conservato pressoché intatto, in gran parte perché poco abitato e non soggetto a importanti interventi di restauro, a favore di aree di più recente costruzione; rivive una sorta di ripopolamento solamente d'estate, quando le famiglie emigrate tornano in visita ai parenti.

Altro elemento di forte interesse è la chiesa di San Francesco, edificio costruito nel 1200 quale chiesa annessa ad un convento di frati francescani (convento divenuto sede del municipio; sono ancora visibili affreschi raffiguranti la vita di San Francesco). L'esterno, in pietra locale a vista, è caratterizzato da un portale ad ogiva, gotico, in blocchi di pietra lavorati e scolpiti con motivi decorativi; l'interno, caratterizzato da stucchi del XVII secolo e un soffitto ligneo cassettonato, custodisce affreschi di età medievale, lapidi funerarie e, nel presbiterio, un polittico realizzato dal pittore Simone da Firenze [4] nel XVI secolo ed un coro ligneo intagliato con motivi decorativi.

Nel centro storico è possibile visitare la casa di Sant'Andrea Avellino, attuale sede del museo etnografico.

Nel territorio di Senise è sito un bacino artificiale, la diga di Monte Cotugno, realizzata negli anni settanta del Novecento. L'invaso è il più grande d'Europa in terra battuta e la sua acqua è utilizzata per il bisogno irriguo del metapontino e di gran parte della Puglia; inoltre le sue acque sono spesso teatro di gare nazionali di canottaggio. È inoltre circondato da campi coltivati ad oliveti e da siti naturali ricchi di vegetazione e fauna locali.

La diga di Monte Cotugno, situata a Senise, è la più grande diga d'Europa costruita in terra battuta. Essa consente di invadere le acque del fiume Sinni per usi agricoli, industriali, potabili e civili. Il lago ha una regolazione pluriennale e per assicurare la massima frequenza di riempimento del serbatoio è previsto di convogliare in esso le acque del torrente Sarmiento e del fiume Agri, intercettate in apposite sezioni di sbarramento e condotte tramite gallerie di valico.

La tenuta idraulica dello sbarramento dipende da uno strato di conglomerato bituminoso applicato sul paramento di monte che si salda in basso col dispositivo di tenuta fondazione. Il manto impermeabile è formato da uno strato di base e di livellamento, anch'esso in conglomerato bituminoso chiuso dello spessore di 5 cm, da uno strato drenante in conglomerato molto aperto dello spessore variabile da 10 a 16 cm, da due strati di tenuta in calcestruzzo bituminoso, da uno strato di sigillo superficiale.

Lo scarico di superficie è costituito da un settore di calice con apertura al centro di 120°, attraverso un pozzo verticale si collega con una galleria circolare di 6,20 m di diametro di lunghezza di 1.104 m che porta le acque a valle della diga. Lo scarico di mezzofondo è costituito da due coppie di luci, con soglia a quota 236,70 ciascuna munita di due coppie di paratoie piane. Esso s'immette nella galleria del soprastante scarico di superficie. L'opera di presa utilizza un'apposita galleria situata nella sponda destra e lunga 756 m, e collegata con una torre di presa, con paratoie d'immissione a diversi livelli per consentire l'utilizzazione delle acque ad uso potabile.

Il muro della diga misura in lunghezza 1850 m in altezza 60 m, è largo alla base 260 m. Il diametro del tubo misura 3 m, la portata massima della diga (in estate) è di 15-13 metri cubi, nel periodo invernale la portata minima è di 4-5 metri cubi. La capacità massima è 530.000.000 metri cubi. La diga di Monte Cotugno è situata nel territorio della valle del Sinni nel comune di Senise che domina la valle alla confluenza del Serrapotamo nel Sinni, al centro tra il mar Ionio e il mar Tirreno.

Entrata in funzione nel 1983 è una delle più grandi opere in terra battuta realizzata in Europa, sbarra il corso del fiume Sinni nel punto in cui il letto del fiume si restringe. Esso, l'antico "Siris" dei Greci nasce a circa 1850 m di quota dalla Serra della Giumenta, propaggine del Sirino e scorre per 94 km. Raccoglie le acque dei torrenti Cogliandrino e Serrapotamo da sinistra e i torrenti Frido, Rubbio e Sarmento da destra. L'aspetto del Sinni è quello tipico della fiumara con un letto largo e ciottoloso, quasi asciutto per gran parte dell'anno, impetuoso durante le piene invernali. Il suo bacino è delimitato a sud dal massiccio del Pollino e dal monte la Spina e a nord dal massiccio del Sirino, dal monte Alpi, dalla Tempa Coda di Volpe e dalla Tempa Acqua Seccagna.

Società

Evoluzione demografica

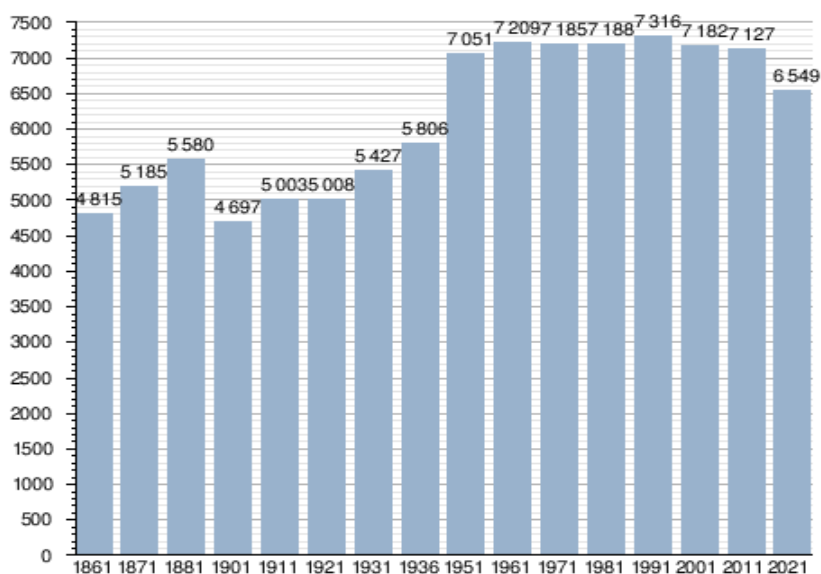

SEZIONE 1. SCHEDA ANAGRAFICA DELL'AMMINISTRAZIONE

Comune di SENISE(PZ)
Indirizzo Zona Artigianale snc
Codice fiscale: 82001490760 P.IVA 00832530760
Commissario: Dott. Alberico Gentile
Numero dipendenti al 31 dicembre anno precedente: 11
Numero abitanti al 31 dicembre anno precedente: 6549
Telefono: 0973/686200
Sito internet: <https://comune.senise.eu/>
E-mail: ufficio.protocollo@comune.senise.pz.it
PEC: protocollo@comune.senise.postecert.it

SEZIONE 2. VALORE PUBBLICO, PERFORMANCE E ANTICORRUZIONE

Sottosezione di programmazione 2.1 Valore pubblico	Documento Unico di Programmazione 2024-2026, approvato con deliberazione di Consiglio Comunale n. 22 del 23.12.2023
Sottosezione di programmazione 2.2 Performance	Piano della Performance 2024-2026 come da allegato documento <i>(le indicazioni contenute nel "Piano tipo" non prevedono l'obbligatorietà di tale sotto sezione di programmazione - art. 6)</i>
Sottosezione di programmazione 2.3 Rischi corruttivi e trasparenza	Programmazione triennale di prevenzione della corruzione 2024-2026 come da allegato documento

SEZIONE 3. ORGANIZZAZIONE E CAPITALE UMANO

Sottosezione di programmazione 3.1 Struttura organizzativa	Struttura organizzativa come da allegato documento
Sottosezione di programmazione 3.2 Organizzazione del lavoro agile	Piano Organizzativo per il lavoro agile triennio 2024-2026 come da allegato documento
Sottosezione di programmazione 3.3 Piano azioni positive	Piano azioni positive 2024-2026 come da allegato documento
Sottosezione di programmazione 3.4 Piano Triennale dei Fabbisogni di Personale	Piano triennale del fabbisogno del personale 2024-2026 come da allegato documento

SEZIONE 4. MONITORAGGIO

Il monitoraggio del Piano Integrato di Attività e Organizzazione (PIAO), ai sensi dell'art. 6, comma 3 del decreto legge 9 giugno 2021, n. 80, convertito, con modificazioni, in legge 6 agosto 2021, n. 113, nonché delle disposizioni di cui all'art. 5, del Decreto del Ministro per la Pubblica Amministrazione concernente la definizione del contenuto del Piano Integrato di Attività e Organizzazione (PIAO) sarà effettuato:

- secondo le modalità stabilite dagli articoli 6 e 10, comma 1, lett. b) del decreto legislativo 27 ottobre 2009, n. 150, per quanto attiene alle sotto sezioni "Valore pubblico" e "Performance";
- secondo le modalità definite dall'ANAC, relativamente alla sottosezione "Rischi corruttivi e trasparenza";
- su base triennale dall'Organismo Indipendente di Valutazione della performance (OIV) di cui all'articolo 14 del decreto legislativo 27 ottobre 2009, n.150 o dal Nucleo di valutazione, ai sensi dell'articolo 147 del decreto legislativo 18 agosto 2000, n. 267, relativamente alla Sezione "Organizzazione e capitale umano", con riferimento alla coerenza con gli obiettivi di performance.

SEZIONE 2. VALORE PUBBLICO, PERFORMANCE E ANTICORRUZIONE

Sottosezione di programmazione

2.2 Piano della Performance

PIANO DELLA PERFORMANCE

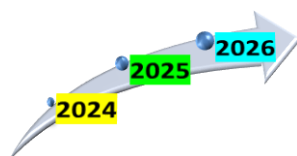

PRESENTAZIONE DEL PIANO

Il D.L.gs 27 ottobre 2009, n. 150, reca l'ottimizzazione della produttività del lavoro pubblico e di efficienza e trasparenza delle pubbliche amministrazioni, come modificato dal D.L.gs 25 maggio 2017, n. 74, ed in particolare:

- l'art. 3, che stabilisce che la misurazione e la valutazione della performance sono volte al miglioramento della qualità dei servizi offerti dalle amministrazioni pubbliche, nonché alla crescita delle competenze professionali, attraverso la valorizzazione del merito e l'erogazione dei premi per i risultati perseguiti dai singoli e dalle unità organizzative in un

quadro di pari opportunità di diritti e doveri, trasparenza dei risultati delle amministrazioni pubbliche e delle risorse impiegate per il loro perseguimento. Ogni amministrazione pubblica è tenuta a misurare ed a valutare la performance con riferimento all'amministrazione nel suo complesso, alle unità organizzative o aree di responsabilità in cui si articola e ai singoli dipendenti, secondo le modalità indicate nel Titolo II e gli indirizzi impartiti dal Dipartimento della funzione pubblica, ai sensi dell'articolo 19 del decreto-legge 24 giugno 2014, n. 90, convertito, con modificazioni, dalla legge 11 agosto 2014, n. 114. Le amministrazioni pubbliche adottano modalità e strumenti di comunicazione che garantiscono la massima trasparenza delle informazioni concernenti le misurazioni e le valutazioni della performance. Le amministrazioni pubbliche adottano metodi e

strumenti idonei a misurare, valutare e premiare la performance individuale e quella organizzativa, secondo criteri strettamente connessi al soddisfacimento dell'interesse del destinatario dei servizi e degli interventi. Il rispetto delle disposizioni del Titolo II è condizione necessaria per l'erogazione di premi e componenti del trattamento retributivo legati alla performance e rileva ai fini del riconoscimento delle progressioni economiche, dell'attribuzione di incarichi di responsabilità al personale, nonché del conferimento degli incarichi dirigenziali;

- l'art. 7, che prevede che le amministrazioni pubbliche valutano annualmente la performance organizzativa e individuale. A tale fine adottano e aggiornano annualmente, previo parere vincolante dell'Organismo indipendente di valutazione, il Sistema di misurazione e valutazione della performance;

La Giunta Comunale, con deliberazione n. 29 del 18.09.2018 esecutiva ai sensi di legge, ha approvato il Regolamento contenente i criteri per la definizione, misurazione e valutazione delle performance, in attuazione delle disposizioni recate dal D.Lgs 27 ottobre 2009, n. 150.

Strumentali alla valutazione e misurazione della performance sono:

- Il Documento Unico di Programmazione;
- Il Piano Esecutivo di Gestione;
- Il Piano della performance;

Il Piano della performance contiene gli obiettivi, per i quali sono dettagliate le responsabilità organizzative principali e trasversali, le azioni per l'anno di riferimento, le misure funzionali al processo di valutazione (indicatori), il cui valore obiettivo (*target*) è espresso per il periodo di riferimento del bilancio ed è unificato organicamente nel Piano esecutivo di gestione.

Il piano della performance è parte integrante del ciclo di gestione della performance che, in base all'art. 4 del Decreto Legislativo 27 ottobre 2009, n. 150, si articola nelle seguenti fasi:

- a) definizione e assegnazione degli obiettivi, che si intendono raggiungere, dei valori attesi di risultato e dei rispettivi indicatori;
- b) collegamento tra gli obiettivi e l'allocazione delle risorse;
- c) monitoraggio in corso di esercizio e attivazione di eventuali interventi correttivi;
- d) misurazione e valutazione della performance, organizzativa e individuale;
- e) utilizzo dei sistemi premianti, secondo criteri di valorizzazione del merito;
- f) rendicontazione dei risultati agli organi di indirizzo politico-amministrativo, ai vertici delle amministrazioni, nonché ai competenti organi esterni, ai cittadini, ai soggetti interessati, agli utenti e ai destinatari dei servizi.

Il Piano della performance, prima di essere sottoposto alla Giunta Comunale per l'approvazione, viene validato dall'OIV, che attesta la misurabilità degli obiettivi individuati.

La Giunta Comunale approva il Piano della performance.

In caso di proroga dei termini di approvazione del bilancio di previsione finanziario per l'anno di riferimento, viene adottato in via provvisoria il Piano della performance.

Obiettivi e linee programmatiche di governo

Il programma di mandato rappresenta il momento iniziale del processo di pianificazione strategica del Comune. Esso contiene, infatti, le linee essenziali che guideranno il Comune nel processo di programmazione e gestione del mandato amministrativo; inoltre individua le opportunità, i punti di forza, gli obiettivi di miglioramento, i risultati che si vogliono

raggiungere nel corso del mandato, attraverso le azioni e i progetti.

La definizione e l'assegnazione degli obiettivi che si intendono raggiungere si realizza attraverso i seguenti strumenti di programmazione, che soddisfano nel loro complesso i principi previsti dal D.Lgs. n. 150/2009:

- Le linee programmatiche di mandato 2020/2025;
- Il D.U.P. – documento unico di programmazione, previsto dall'art 170 d.l.gs 267/2000 da approvare per il triennio

di riferimento ha carattere generale e costituisce la guida strategica ed operativa dell'ente;

- Il Piano della Performance di durata triennale con aggiornamento annuale, che rappresenta in modo schematico e integrato il collegamento tra le linee programmatiche di mandato e gli altri livelli di programmazione, garantendo una visione unitaria e facilmente comprensibile della performance attesa dal Comune;
- Il Ciclo di Gestione della Performance, che contiene la definizione e l'assegnazione degli obiettivi da raggiungere in collegamento con le risorse, i valori attesi di risultato, la conseguente misurazione e valutazione della performance organizzativa e individuale, con connesso utilizzo dei sistemi premianti e di valutazione del merito e rendicontazione finale dei risultati sia all'interno che all'esterno dell'Ente.

Programmi e obiettivi 2024/2026

Dall'illustrazione del contesto interno emerge l'impegno profuso dall'amministrazione sul versante del controllo delle spese e sul fronte della vigilanza nell'acquisizione delle entrate.

Oltre che di tali dati, per la definizione degli obiettivi strategici, bisogna tener conto anche della c.d. missione dell'amministrazione, cioè dei capisaldi che hanno guidato l'amministrazione nel programma di mandato, attraverso la selezione degli obiettivi che essa stessa intende perseguire con il proprio operato.

In linea generale, il piano mira al corretto funzionamento della macchina comunale, con una gestione rigorosa ed efficiente, che programma i propri obiettivi anche in ragione dei bisogni della propria collettività e sempre in raccordo con gli indirizzi strategici e gli obiettivi operativi.

I singoli obiettivi, conformemente alle previsioni dell'art. 5 del D.L.gs n.150/2009 devono avere le seguenti caratteristiche:

- rilevanti e pertinenti rispetto ai bisogni della collettività;
- specifici e misurabili in termini concreti e chiari, tali da determinare un significativo miglioramento della qualità dei servizi erogati, riferibili ad un arco di tempo determinato;
- commisurati ai valori di riferimento derivanti da standard o da comparazioni con amministrazioni analoghe;
- confrontabili con risultati raggiunti nel passato e correlati alla quantità e qualità delle risorse disponibili.

Nella parte che segue vengono indicati gli obiettivi strategici posti dall'Amministrazione e indicati come prioritari per il triennio cui il documento si riferisce.

In allegato al presente documento sono riportati gli obiettivi di Area con la descrizione degli interventi previsti, dei risultati attesi, delle tempistiche di realizzazione, le risorse necessarie e le modalità di attuazione.

L'insieme delle azioni poste in essere dalle strutture interessate costituirà anche elemento di verifica dello stato di attuazione delle linee programmatiche ed eventualmente della proposta del loro adeguamento al termine di ciascun periodo considerato.

Costituirà infine elemento di valutazione il mantenimento dei livelli di efficienza e di efficacia per tutte le attività ordinarie e straordinarie facenti capo all'Ente, con riguardo alla concreta realizzazione del principio di economicità gestionale.

Il Comune di Senise definisce gli obiettivi operativi e strategici delle Aree in cui è suddivisa la struttura amministrativa del Comune e gli obiettivi strategici dell'Ente, approvando il piano della performance.

Dal grado di realizzazione di tali obiettivi discende la misurazione e la valutazione delle performance organizzative delle singole Aree e dell'Ente nel suo complesso.

La gran parte degli obiettivi è assegnata per il triennio di riferimento, intervenendo il presente documento per determinarne la pesatura e la classificazione (strategico-operativo).

Gli obiettivi strategici

Le misure previste nella Sezione 2.3 del PIAO del triennio di riferimento costituiscono obiettivo specifico per i Responsabili individuati, fatto salvo per tutti loro l'assolvimento degli obblighi di pubblicazione previsti. Il loro conseguimento è valutato nell'ambito dei correttivi previsti dal Sistema di valutazione e misurazione.

Gli obiettivi strategici dell'Ente sono individuati in base alle esigenze dell'Amministrazione e della Comunità amministrata. Al loro conseguimento concorrono tutte le componenti del Comune (struttura politica ed amministrativa), ovvero il

punteggio conseguiti per il raggiungimento degli obiettivi operativi e strategici dei vari servizi dell'Ente.

OBIETTIVI STRATEGICI 2024/2026 RESPONSABILI DI AREA

OBIETTIVI STRATEGICI DELL'ENTE	
OBIETTIVO	INDICATORE
PROGRAMMAZIONE, PROGETTAZIONE, ORGANIZZAZIONE, GESTIONE DEI FONDI PER SERVIZI E LAVORI PUBBLICI	NUMERICO E TEMPORALE: attuazione delle misure programmate nel rispetto della tempistica per la rendicontazione
PROGRAMMAZIONE, PROGETTAZIONE, PROMOZIONE, ORGANIZZAZIONE DEL CICLO DEI RIFIUTI	QUALITATIVO: introduzione di un sistema innovativo di gestione del ciclo dei rifiuti
PROGRAMMAZIONE, PROGETTAZIONE, ORGANIZZAZIONE, GESTIONE DI FONDI PNRR E PNC	QUALITATIVO E QUANTITATIVO: partecipazione ai bandi del PNRR come programmati dall'Ente e realizzazione delle iniziative finanziate

AREA AMMINISTRATIVA

N.	DESCRIZIONE OBIETTIVI GESTIONALI	PESO %	INDICATORI DI MISURAZIONE	TEMPO REALIZZAZIONE
1	Riduzione tempi medi di pagamento	30	Liquidazione delle fatture entro 30 giorni dal ricevimento delle stesse, salvo giustificati motivi.	TUTTO L'ANNO
2	Definizione dei progetti e servizi in essere e loro affidamento	20	Riduzione dei tempi di realizzazione dei progetti e servizi in appalto nel rispetto dei termini contrattuali	TUTTO L'ANNO
3	Miglioramento dei servizi sociali	20	Elaborazione di progetti finalizzati alla prevenzione, alla riduzione e all'eliminazione delle condizioni di bisogno, di disagio individuale e familiare, derivanti da inadeguatezza di reddito, difficoltà sociali e condizioni di non autonomia	31-12-2024
4	Regolamenti Comunali	20	Adeguamento dei regolamenti comunali di competenza alla normativa vigente e predisposizione di eventuali regolamenti mancanti	31.12.2024
5	Anticorruzione e trasparenza	10	Effettuazione degli adempimenti in materia previsti dal PIAO 2024/2026 in materia di corruzione e trasparenza	31.12.2024

AREA FINANZIARIA

N.	DESCRIZIONE OBIETTIVI GESTIONALI	PESO %	INDICATORI DI MISURAZIONE	TEMPO REALIZZAZIONE
1	Riduzione tempi medi di pagamento	30	Liquidazione delle fatture entro 30 giorni dal ricevimento delle stesse, salvo giustificati motivi.	TUTTO L'ANNO
2	Definizione dei progetti e servizi in essere e loro affidamento	20	Affidamento servizi di cui ai finanziamenti del PNNR DIGIT PA 2026	TUTTO L'ANNO
3	Miglioramento servizio tributi	20	Verifiche elusioni ed evasione dei tributi comunali ed emissione dei relativi accertamenti	TUTTO L'ANNO
4	Regolamenti comunali	20	Adeguamento dei regolamenti comunali di competenza alla normativa vigente e predisposizione di eventuali regolamenti mancanti	31.12.2024
5	Anticorruzione e trasparenza	10	Effettuazione degli adempimenti in materia previsti dal PIAO 2024/2026 in materia di corruzione e trasparenza	31.12.2024

AREA TECNICA

N.	DESCRIZIONE OBIETTIVI GESTIONALI	PESO %	INDICATORI DI MISURAZIONE	TEMPO REALIZZAZIONE
1	Riduzione tempi medi di pagamento	30	Liquidazione delle fatture entro 30 giorni dal ricevimento delle stesse, salvo giustificati motivi.	TUTTO L'ANNO
2	Definizione dei progetti ed opere in essere e loro affidamento	20	Riduzione dei tempi di realizzazione dei progetti ed opere in appalto nel rispetto dei termini contrattuali	TUTTO L'ANNO
3	Controllo del territorio e tutela del patrimonio comunale	20	Definizione delle modalità del controllo, redazione del regolamento necessario, attività di contrasto alle violazioni urbanistiche, classamenti catastali e verifiche	TUTTO L'ANNO
4	Servizio RSU	20	Miglioramento della gestione del servizio e studio di fattibilità per la riduzione dei costi	31.12.2024
5	Anticorruzione e trasparenza	10	Effettuazione degli adempimenti in materia previsti dal PIAO 2024/2026 in materia di corruzione e trasparenza	31.12.2024

AREA POLIZIA LOCALE

N.	DESCRIZIONE OBIETTIVI GESTIONALI	PESO %	INDICATORI DI MISURAZIONE	TEMPO REALIZZAZIONE
1	Riduzione tempi medi di pagamento	30	Liquidazione delle fatture entro 30 giorni dal ricevimento delle stesse, salvo giustificati motivi.	TUTTO L'ANNO
2	Definizione dei progetti e servizi in essere e loro affidamento	20	Riduzione dei tempi di realizzazione dei progetti e servizi in appalto nel rispetto dei termini contrattuali	TUTTO L'ANNO
3	Controllo del territorio e tutela del patrimonio comunale	20	Definizione delle modalità del controllo, attività di contrasto alle violazioni urbanistiche, controllo violazioni al Cds e verifiche occupazioni abusive del suolo pubblico.	TUTTO L'ANNO
4	Verifiche attività commerciali	20	Verifiche sulle attività commerciali	31.12.2024
5	Anticorruzione e trasparenza	10	Effettuazione degli adempimenti in materia previsti dal PIAO 2024/2026 in materia di corruzione e trasparenza	31.12.2024

RELAZIONE FINALE SULLA PERFORMANCE

L'individuazione (ad inizio mandato ed annualmente) di obiettivi strategici e di obiettivi operativi e la rilevazione, a consuntivo, di quanto realizzato rispondono all'esigenza di poter verificare l'efficacia della gestione dell'Ente.

La relazione sulla Performance del Comune ha l'obiettivo di evidenziare a consuntivo i risultati organizzativi raggiunti rispetto ai singoli obiettivi programmati nel Piano della Performance

La relazione dà atto del grado di realizzazione degli obiettivi del Comune. In particolare, ferma restando una valutazione consuntiva analitica dell'Ente nel suo complesso nonché dei risultati raggiunti dalle singole Aree e dai singoli Uffici, viene attribuito un giudizio sintetico.

La relazione fornisce inoltre un quadro sintetico di informazioni che consentono di valutare:

- se il Comune ha svolto attività ed erogato servizi nel rispetto delle condizioni di qualità, efficienza ed efficacia e della customer satisfaction;
- il mantenimento degli stati di salute finanziaria e organizzativa e la produzione degli impatti attesi;

l'erogazione degli strumenti di premialità, sia a livello individuale che organizzativo.

SEZIONE 2. VALORE PUBBLICO, PERFORMANCE E ANTICORRUZIONE

Sottosezione di programmazione 2.3 Rischi corruttivi e trasparenza

1.1. I soggetti coinvolti nel sistema di prevenzione e nella gestione del rischio

1.1.1. L'Autorità nazionale anticorruzione

La strategia nazionale di prevenzione della corruzione, secondo la legge 190/2012 e smi, si attua mediante il Piano nazionale anticorruzione (PNA) adottato **dall'Autorità Nazionale Anticorruzione (ANAC)**.

Il PNA individua i principali rischi di corruzione, i relativi rimedi e contiene l'indicazione degli obiettivi, dei tempi e delle modalità di adozione e attuazione delle misure di contrasto al fenomeno corruttivo.

1.1.2. Il responsabile per la prevenzione della corruzione e per la trasparenza (RPCT)

La legge 190/2012 (art. 1 comma 7) prevede che l'organo di indirizzo individui il Responsabile per la prevenzione della corruzione e della trasparenza (RPCT).

Il Responsabile della prevenzione della corruzione e per la trasparenza (RPCT) di questo Ente è la Dott.ssa Roberta Romanelli

L'art. 8 del DPR 62/2013 impone un dovere di collaborazione dei dipendenti nei confronti del responsabile anticorruzione, la cui violazione è sanzionabile disciplinarmente. **Pertanto, tutti i dirigenti, i funzionari, il personale dipendente ed i collaboratori sono tenuti a fornire al RPCT la necessaria collaborazione.**

Il RPCT all'interno di ciascuna amministrazione svolge un ruolo trasversale e, allo stesso tempo, d'impulso e coordinamento del sistema di prevenzione della corruzione. Esso è chiamato anche a verificarne il funzionamento e l'attuazione.

Tale ruolo si riflette nel potere di predisporre la sezione del PIAO dedicata alla programmazione delle misure di prevenzione della corruzione e della trasparenza.

Sui poteri del RPCT, l'Autorità si è già espressa con la delibera n. 840 del 02.10.2018, cui si rinvia per i dettagli.

In tale sede si è precisato che l'obiettivo principale assegnato al RPCT è quello della predisposizione del sistema di prevenzione della corruzione di un'amministrazione o ente nonché della verifica della tenuta complessiva di tale sistema al fine di contenere fenomeni di cattiva amministrazione. Pertanto, i poteri di vigilanza e controllo che il RPCT può esercitare all'interno della p.a. o di un ente devono rimanere connessi a tale obiettivo.

Laddove il RPCT sia destinatario di segnalazioni o comunque riscontri fenomeni di corruzione, in senso ampio, i suoi compiti si sostanziano in una delibazione sul fumus di quanto rappresentato, al fine di stabilire se esistano ragionevoli presupposti di fondatezza.

Qualora ricorra tale evenienza, sarà cura del RPCT rivolgersi agli organi interni o agli enti/istituzioni esterni, preposti ai necessari controlli, in una logica di ottimizzazione del sistema di controlli già esistenti nelle amministrazioni.

Resta fermo che non spetta al RPCT né accertare responsabilità individuali, qualunque natura esse abbiano, né svolgere controlli di legittimità o di merito su atti e provvedimenti adottati dall'amministrazione, a pena di sconfinare nelle competenze di altri soggetti a ciò preposti nell'ente o amministrazione.

Di seguito si fornisce un quadro d'insieme delle attività svolte dal RPCT e dei poteri ad esse connessi, con particolare riferimento:

- ❖ alla vigilanza sull'attuazione delle misure di prevenzione della corruzione e in materia di trasparenza;
- ❖ ai compiti ai sensi della disciplina sul whistleblowing;
- ❖ alle attribuzioni in materia di inconferibilità e incompatibilità di incarichi;
- ❖ ai compiti e poteri in materia di Anagrafe unica delle stazioni appaltanti (AUSA) e di contrasto al riciclaggio.

I poteri di vigilanza e controllo del RPCT devono rimanere connessi al ruolo principale che il legislatore assegna a tale figura a cui, come già evidenziato, è affidata la predisposizione e la verifica dell'attuazione e dell'idoneità del sistema di prevenzione della corruzione nella sezione apposita del PIAO.

Spetta al RPCT presentare all'organo di indirizzo, per la necessaria approvazione, una proposta di sezione anticorruzione e trasparenza del PIAO che sia idonea, ossia studiata per essere efficace per lo specifico ente in cui deve essere attuata.

Tale idoneità è naturalmente necessaria anche nel caso in cui intervengano fatti tali da richiedere modifiche o adeguamenti della citata sezione del PIAO (ad esempio, modifiche organizzative o il verificarsi di fenomeni corruttivi tali da mettere in discussione la mappatura e la misurazione del rischio già effettuata). A ciò si deve aggiungere l'obbligo:

- ❖ di vigilare sull'attuazione, da parte di tutti i destinatari, delle misure di prevenzione del rischio contenute nella sezione anticorruzione e trasparenza del PIAO (cfr. Parte generale "Il monitoraggio: indicazioni per i PIAO e per i PTPCT" § 5, del PNA 2022);
- ❖ di segnalare all'organo di indirizzo e all'OIV o Struttura analoga le disfunzioni inerenti all'attuazione delle misure
in materia di prevenzione della corruzione e di trasparenza;
- ❖ di indicare agli uffici competenti all'esercizio dell'azione disciplinare i nominativi dei dipendenti che non hanno attuato correttamente le misure in materia di prevenzione della corruzione e di trasparenza.

I risultati dell'attività svolta, tra cui il rendiconto sull'attuazione delle misure di prevenzione definite nella sezione apposita del PIAO, sono resi noti dal RPCT in una Relazione annuale da pubblicare sul sito istituzionale dell'amministrazione.

Con l'introduzione della Piattaforma informatica ANAC di rilevazione delle informazioni sulla predisposizione dei PTPCT e sulla loro attuazione, è prevista anche la possibilità per i RPCT, che utilizzano tale Piattaforma, di avvalersi del servizio di generazione automatica della relazione annuale dopo aver completato l'inserimento dei dati relativi ai PTPCT e alle misure di attuazione.

Nel predisporre la sezione anticorruzione e trasparenza del PIAO il RPCT deve occuparsi anche:

- ❖ della programmazione delle attività necessarie a garantire l'attuazione corretta delle disposizioni in tema di trasparenza, elaborando una apposita sezione, impostata come atto fondamentale, con la quale organizzare i flussi informativi necessari a garantire l'individuazione/elaborazione, la trasmissione e la pubblicazione dei dati nonché il sistema di monitoraggio sull'attuazione degli stessi (cfr. Parte generale, § 3.1.4 "La programmazione della trasparenza" del PNA 2022);
- ❖ dell'attività di monitoraggio sulla effettiva pubblicazione dei dati previsti dalla normativa vigente, assicurando anche che sia rispettata la "qualità" dei dati;
- ❖ A ciò consegue il potere di segnalare gli inadempimenti rilevati, in relazione alla gravità, all'OIV o Struttura analoga, all'organo di indirizzo politico, ad ANAC o all'UPD.

Sui poteri e i doveri del RPCT in materia di trasparenza e accesso civico generalizzato, l'Autorità è intervenuta con due delibere (n. 1309/2016 e n. 1310/2016), cui si rinvia.

Il RPCT è destinatario delle istanze di *accesso civico semplice* finalizzate a richiedere la pubblicazione di documenti, informazioni e dati previsti normativamente. Sussistendone i presupposti, entro il termine di trenta giorni, avrà cura di pubblicare sul sito i dati, le informazioni o i documenti richiesti e di comunicare al richiedente l'avvenuta pubblicazione

indicando il relativo collegamento ipertestuale. Il RPCT segnala all'ufficio di disciplina, al vertice politico e all'OIV i casi in cui la richiesta di accesso civico riguardi dati, informazioni o documenti oggetto di pubblicazione obbligatoria di cui sia stata riscontrata la mancata pubblicazione.

Con riferimento all'*accesso civico generalizzato*, il RPCT riceve e tratta le richieste di riesame in caso di diniego totale o parziale dell'accesso o di mancata risposta. La decisione deve intervenire, con provvedimento motivato, entro il termine di venti giorni. Laddove l'accesso generalizzato sia stato negato o differito per motivi attinenti la protezione dei dati personali, il RPCT provvede sentito il Garante per la protezione dei dati personali.

Il RPCT ha compiti di vigilanza anche sul rispetto della normativa in materia di inconferibilità e incompatibilità degli incarichi.

Ai fini della promozione di adeguate sinergie tra le strategie di prevenzione della corruzione, di promozione della trasparenza e di contrasto al riciclaggio, considerando anche che la normativa concentra nel RPCT un forte ruolo di impulso per le strategie di prevenzione della corruzione, di promozione della trasparenza, utile senza dubbio anche per il contrasto al riciclaggio, questa Amministrazione ha deciso di affidare l'incarico di Gestore delle segnalazioni di operazioni sospette di cui all'art. 1157 del provvedimento UIF del 23 aprile 2018 al RPCT.

Si ricorda che per gli interventi finanziati con i fondi PNRR, al Gestore delle segnalazioni di operazioni sospette è garantita la piena accessibilità alle informazioni e alla documentazione inerente all'esecuzione dei progetti e alla rendicontazione delle spese (cfr. LLGG MEF di cui alla circolare dell'11 agosto 2022, n. 30).

1.1.3. L'organo di indirizzo politico

La disciplina assegna al RPCT compiti di coordinamento del processo di gestione del rischio, con particolare riferimento alla fase di predisposizione del PTPCT e al monitoraggio. In tale quadro, l'organo di indirizzo politico ha il compito di:

- a) valorizzare, in sede di formulazione degli indirizzi e delle strategie dell'amministrazione, lo sviluppo e la realizzazione di un efficace processo di gestione del rischio di corruzione;
- b) tenere conto, in sede di nomina del RPCT, delle competenze e della autorevolezza necessarie al corretto svolgimento delle funzioni ad esso assegnate e ad operarsi affinché le stesse siano sviluppate nel tempo;
- c) assicurare al RPCT un supporto concreto, garantendo la disponibilità di risorse umane e digitali adeguate, al fine di favorire il corretto svolgimento delle sue funzioni;
- d) promuovere una cultura della valutazione del rischio all'interno dell'organizzazione, incentivando l'attuazione di percorsi formativi e di sensibilizzazione relativi all'etica pubblica che coinvolgano l'intero personale.

1.1.4. I dirigenti e i responsabili delle unità organizzative

Dirigenti e funzionari responsabili delle unità organizzative devono collaborare alla programmazione ed all'attuazione delle misure di prevenzione e contrasto della corruzione. In particolare, devono:

- a) valorizzare la realizzazione di un efficace processo di gestione del rischio di corruzione in sede di formulazione degli obiettivi delle proprie unità organizzative;
- b) partecipare attivamente al processo di gestione del rischio, coordinandosi opportunamente con il RPCT, e fornendo i dati e le informazioni necessarie per realizzare l'analisi del contesto, la valutazione, il trattamento del rischio e il monitoraggio delle misure;
- c) curare lo sviluppo delle proprie competenze in materia di gestione del rischio di corruzione e promuovere la formazione in materia dei dipendenti assegnati ai propri uffici, nonché la diffusione di una cultura organizzativa basata sull'integrità;
- d) assumersi la responsabilità dell'attuazione delle misure di propria competenza programmate nel PTPCT e operare in maniera tale da creare le condizioni che consentano l'efficace attuazione delle stesse da parte del loro personale (ad esempio, contribuendo con proposte di misure specifiche che tengano conto dei principi guida indicati nel PNA 2019e, in particolare, dei principi di selettività, effettività, prevalenza della sostanza sulla forma);
- e) tener conto, in sede di valutazione delle performance, del reale contributo apportato dai dipendenti all'attuazione del processo di gestione del rischio e del loro grado di collaborazione con il RPCT.

1.1.5. Gli Organismi Indipendenti di Valutazione (OIV)

Gli Organismi Indipendenti di Valutazione (OIV) e le strutture che svolgono funzioni assimilabili, quali i Nuclei di valutazione, partecipano alle politiche di contrasto della corruzione e devono:

- a) offrire, nell'ambito delle proprie competenze specifiche, un supporto metodologico al RPCT e agli altri attori, con riferimento alla corretta attuazione del processo di gestione del rischio corruttivo;
- b) fornire, qualora disponibili, dati e informazioni utili all'analisi del contesto (inclusa la rilevazione dei processi), alla valutazione e al trattamento dei rischi;

- c) favorire l'integrazione metodologica tra il ciclo di gestione della performance e il ciclo di gestione del rischio corruttivo.
- d) Il RPCT può avvalersi delle strutture di vigilanza ed audit interno, laddove presenti, per:
- e) attuare il sistema di monitoraggio del PTPCT, richiedendo all'organo di indirizzo politico il supporto di queste strutture per realizzare le attività di verifica (audit) sull'attuazione e l'idoneità delle misure di trattamento del rischio;
- f) svolgere l'esame periodico della funzionalità del processo di gestione del rischio.

1.1.6. Il personale dipendente

I singoli dipendenti partecipano attivamente al processo di gestione del rischio e, in particolare, alla attuazione delle misure di prevenzione programmate nel PTPCT.

Tutti i soggetti che dispongono di dati utili e rilevanti (es. uffici legali interni, uffici di statistica, uffici di controllo interno, ecc.) hanno l'obbligo di fornirli tempestivamente al RPCT ai fini della corretta attuazione del processo di gestione del rischio.

1.2. Le modalità di approvazione delle misure di prevenzione della corruzione e per la trasparenza

Premesso che l'attività di elaborazione non può essere affidata a soggetti esterni all'amministrazione, il RPCT deve elaborare e proporre le misure di prevenzione della corruzione e per la trasparenza da inserire nel PIAO.

L'ANAC sostiene che sia necessario assicurare la più larga condivisione delle misure anticorruzione con gli organi di indirizzo politico (ANAC determinazione n. 12 del 28/10/2015). A tale scopo, ritiene che sia utile prevedere una doppia approvazione. L'adozione di un primo schema di PTPCT e, successivamente, l'approvazione del piano in forma definitiva (PNA 2019).

Allo scopo di assicurare il coinvolgimento degli stakeholders e degli organi politici, questa sottosezione del PIAO stata elaborata attivando il percorso partecipativo, con il coinvolgimento:

degli stakeholder esterni (i cittadini e tutte le Associazioni o altre forme di organizzazioni portatrici di interessi collettivi, le RSU e le OO.SS. Territoriali);

degli stakeholder interni (il personale dipendente ed LSU).

1.3. Gli obiettivi strategici

Il comma 8 dell'art. 1 della legge 190/2012 (rinnovato dal d.lgs. 97/2016) prevede che l'organo di indirizzo definisca gli obiettivi strategici in materia di prevenzione della corruzione.

Il primo obiettivo che va posto è quello del **valore pubblico** secondo le indicazioni del DM 132/2022 (art. 3).

L'obiettivo della creazione di valore pubblico può essere raggiunto avendo chiaro che la prevenzione della corruzione e la trasparenza sono dimensioni del e per la creazione del valore pubblico, di natura trasversale per la realizzazione della missione istituzionale di ogni amministrazione o ente. Tale obiettivo generale va poi declinato in obiettivi strategici di prevenzione della corruzione e della trasparenza, previsti come contenuto obbligatorio dei PTPCT, e, quindi, anche della sezione anticorruzione e trasparenza del PIAO.

L'amministrazione ritiene che la trasparenza sostanziale dell'azione amministrativa sia la misura principale per contrastare i fenomeni corruttivi.

Pertanto, intende perseguire i seguenti **obiettivi di trasparenza sostanziale**:

- ❖ incremento dei livelli di trasparenza e accessibilità delle informazioni da parte degli stakeholder, sia interni che esterni
- ❖ miglioramento continuo dell'informatizzazione dei flussi per alimentare la pubblicazione dei dati nella sezione "Amministrazione trasparente"

- ❖ miglioramento dell'organizzazione dei flussi informativi e della comunicazione al proprio interno e verso l'esterno digitalizzazione dell'attività di rilevazione e valutazione del rischio e di monitoraggio
- ❖ individuazione di soluzioni innovative per favorire la partecipazione degli stakeholder alla elaborazione della strategia di prevenzione della corruzione
- ❖ promozione di strumenti di condivisione di esperienze e buone pratiche (ad esempio costituzione/partecipazione a Reti di RPCT in ambito territoriale)
- ❖ miglioramento continuo della chiarezza e conoscibilità dall'esterno dei dati presenti nella sezione Amministrazione Trasparente

e i seguenti **obiettivi strategici di prevenzione della corruzione:**

- ❖ rafforzamento dell'analisi dei rischi e delle misure di prevenzione con riguardo alla gestione dei fondi europei e del PNRR
- ❖ revisione e miglioramento della regolamentazione interna (a partire dal codice di comportamento e dalla gestione dei conflitti di interessi)
- ❖ promozione delle pari opportunità per l'accesso agli incarichi di vertice (trasparenza ed imparzialità dei processi di valutazione)
- ❖ digitalizzazione dell'attività di rilevazione e valutazione del rischio e di monitoraggio
- ❖ incremento della formazione in materia di prevenzione della corruzione e trasparenza e sulle regole di comportamento per il personale della struttura dell'ente anche ai fini della promozione del valore pubblico
- ❖ miglioramento del ciclo della performance in una logica integrata (performance, trasparenza, anticorruzione)
- ❖ consolidamento di un sistema di indicatori per monitorare l'attuazione della sezione anticorruzione e trasparenza del PIAO integrato nel sistema di misurazione e valutazione della performance
- ❖ integrazione tra sistema di monitoraggio della sezione Anticorruzione e trasparenza del PIAO e il monitoraggio degli altri sistemi di controllo interni
- ❖ rafforzamento dell'analisi dei rischi e delle misure di prevenzione con riguardo alla gestione degli appalti pubblici e alla selezione del personale
- ❖ coordinamento della strategia di prevenzione della corruzione con quella di prevenzione del riciclaggio e del finanziamento del terrorismo

Tali obiettivi hanno la funzione precipua di indirizzare l'azione amministrativa ed i comportamenti degli operatori verso:

- ❖ elevati livelli di trasparenza dell'azione amministrativa e dei comportamenti di dipendenti e funzionari pubblici,
anche onorari;
- ❖ lo sviluppo della cultura della legalità e dell'integrità nella gestione del bene pubblico.

Gli obiettivi strategici sono stati formulati coerentemente con la programmazione dedicata alla performance.

A dimostrazione di tale coerenza, si segnalano i seguenti **obiettivi gestionali**, utili al conseguimento degli obiettivi strategici di prevenzione e contrasto della corruzione.

- ❖ elaborazione e attuazione delle Misure di prevenzione della corruzione previste dalla Legge n. 190/2012, attraverso interventi formativi e monitoraggio dell'azione dell'Amministrazione tramite appositi gruppi di lavoro;
- ❖ applicazione ragionata ed efficace delle previsioni normative di cui al decreto controlli interni (D.L. 174/2012) e alla legge anticorruzione (legge 190/2012), al fine di conseguire l'aumento del livello di consapevolezza dei doveri e delle responsabilità dell'amministrazione comunale da parte della struttura interna e della collettività;
- ❖ applicazione ragionata ed efficace delle previsioni del decreto legislativo sul riordino degli obblighi di trasparenza e pubblicità
- ❖ disponibilità di banche dati pubbliche in formato aperto;
- ❖ attuazione misure di trasparenza e accesso civico;
- ❖ attuazione delle misure antiriciclaggio;
- ❖ attuazione delle misure di prevenzione obbligatorie ed ulteriori previste nella programmazione triennale della prevenzione della corruzione;
- ❖ potenziamento dell'uso dell'identità digitale e incremento dell'uso della firma digitale;
- ❖ dematerializzazione delle procedure.

1. governo del territorio;
2. incarichi e nomine;
3. pianificazione urbanistica;
4. provvedimenti ampliativi della sfera giuridica dei destinatari con effetto economico diretto e immediato;
5. provvedimenti ampliativi della sfera giuridica dei destinatari privi di effetto economico diretto e immediato.

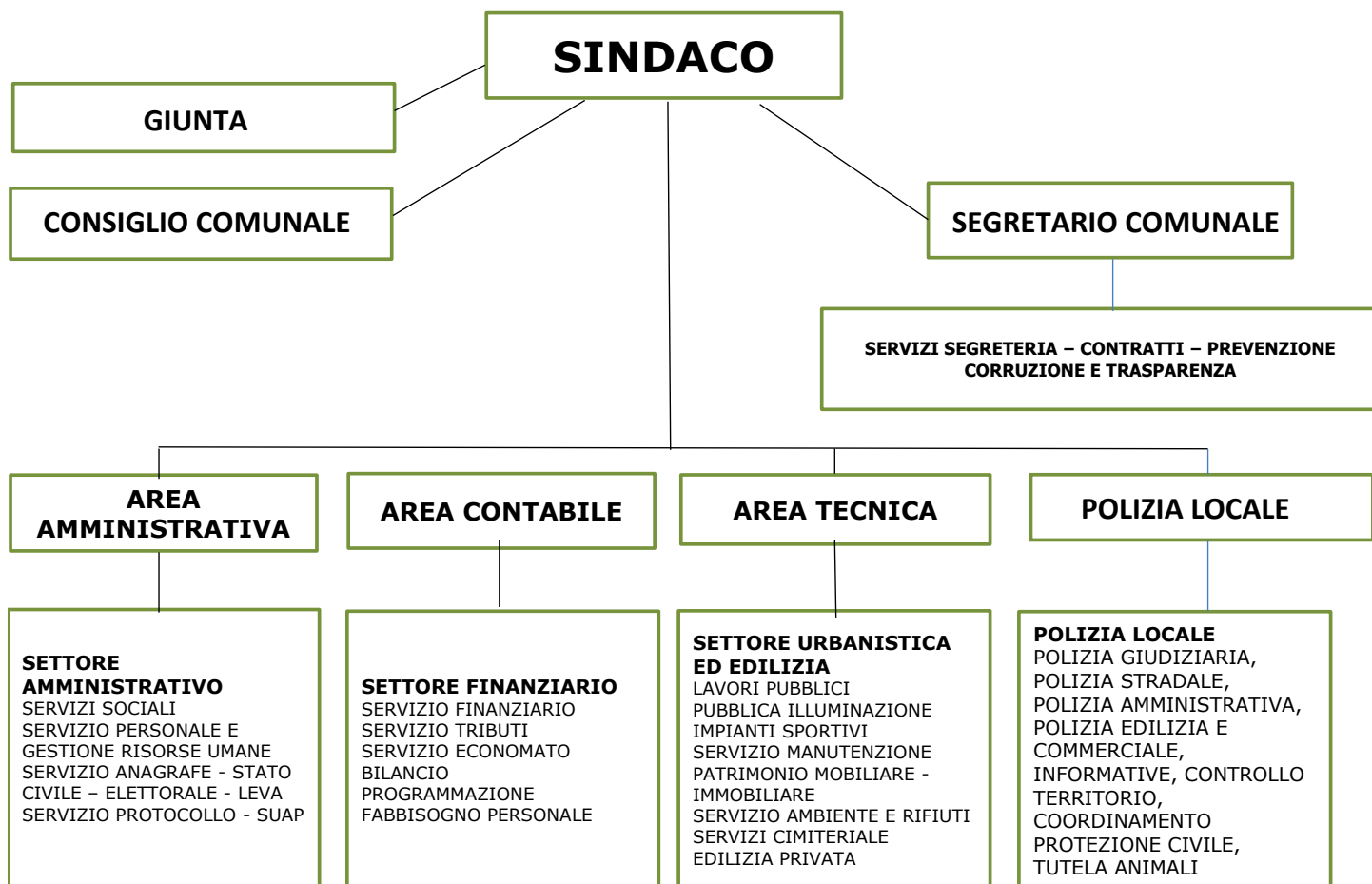

FUNZIONIGRAMMA

SEGRETARIO COMUNALE

Funzioni attribuite

1. Coordinamento e funzioni di cui all'art. 97 del TUEL
2. Segreteria generale
3. Ufficio unico in materia di prevenzione anticorruzione, controlli interni e trasparenza
4. Contratti

AREA AMMINISTRATIVA

1. Servizi sociali
2. Servizio personale e gestione risorse umane
3. Servizio anagrafe – Stato Civile – Elettorale - Leva
4. Servizio protocollo
5. Suap

AREA CONTABILE

1. Servizio finanziario
2. Servizio tributi
3. Servizio economato
4. Bilancio
5. Conto del bilancio
6. Programmazione
7. Fabbisogno personale
8. Gestione economica del personale
9. Gestione UNIEMENS
10. Modello 770
11. Gestione IVA

AREA TECNICA

1. Servizio manutenzione
2. Patrimonio immobiliare - mobiliare

3. Protezione civile
4. Servizio ambiente e rifiuti
5. Servizi cimiteriali
6. Edilizia privata
7. Viabilità trasporti e reti
8. Urbanistica ed Edilizia
9. Lavori Pubblici
10. Espropriazioni
11. Pubblica Illuminazione
12. Impianti sportivi

POLIZIA LOCALE

1. Polizia giudiziaria, informative, notifiche e depositaria Procedure sanzionatorie, contenzioso
2. Polizia stradale
3. Polizia commerciale e tributaria, polizia edilizia e contrasto degrado urbano
4. Polizia ambientale
5. Controllo e presidio del territorio
6. Tutela animali
7. Coordinamento attività protezione civile

SEZIONE 3. ORGANIZZAZIONE E CAPITALE UMANO

Sottosezione di programmazione

Sottosezione di programmazione 3.2 Organizzazione del lavoro agile

INTRODUZIONE

Il Piano Organizzativo del Lavoro Agile (P.O.L.A.) è un documento di programmazione e attuazione della nuova modalità di svolgimento della prestazione lavorativa da remoto nelle pubbliche amministrazioni.

Definisce le misure organizzative da adottare, i requisiti tecnologici necessari e i percorsi formativi da avviare per tutto il personale, dirigenza compresa, oltre agli strumenti di rilevazione e di verifica periodica dei risultati conseguiti, anche in termini di miglioramento dell'efficacia e dell'efficienza dell'azione amministrativa, della digitalizzazione dei processi, nonché della qualità dei servizi erogati.

Il Comune ha avviato inizialmente la sperimentazione del lavoro agile per far fronte all'emergenza sanitaria derivante da Covid-19.

Grazie a questa esperienza già avviata il Comune ha potuto fronteggiare più efficacemente l'emergenza sanitaria, consentendo di contemperare l'esigenza di contrasto alla pandemia con la necessità di continuità nell'erogazione dei servizi. Per la prima volta è stato adottato nell'anno 2021 il P.O.L.A.

Tale nuova modalità di svolgimento delle attività si è inserita nel processo di innovazione dell'organizzazione del lavoro allo scopo di stimolare il cambiamento strutturale del funzionamento della pubblica amministrazione nella direzione di una maggiore efficacia dell'azione amministrativa, della produttività del lavoro, di orientamento ai risultati e per agevolare la conciliazione dei tempi di vita e di lavoro.

Su tali esperienze si è sviluppato il presente Piano Organizzativo del Lavoro Agile, che si integra nel ciclo di programmazione dell'ente attraverso il Piano della Performance, come previsto dall'art.10, comma 1, lettera a), del decreto legislativo 27 ottobre 2009, n. 150.

Il Piano è redatto secondo quanto previsto dall'art. 263 comma 4-bis del D.L. 34/2020 di modifica dell'art.14 della Legge 7 agosto 2015, n.124 attualmente vigente e del Capo I del Titolo VI artt. 63-67 del CCNL Comparto Funzioni Locali del 16.11.2022, a cui farà seguito il necessario Regolamento, da approvare nelle forme di legge per competenza e contenuto. Si provvederà a successivi aggiornamenti nel caso intervenissero modifiche normative anche contrattuali.

DEFINIZIONI

Ai fini della presente Piano, ai sensi del Capo II della legge del 22 maggio 2017, n. 81, si intende per:

“Lavoro agile”: modalità di esecuzione del rapporto di lavoro subordinato, stabilita mediante accordo tra le parti, anche con forme di organizzazione per fasi, cicli e obiettivi e senza precisi vincoli di orario o di luogo di lavoro, con il prevalente supporto di tecnologie dell'informazione e della comunicazione, che consentano il collegamento con l'amministrazione comunale nel rispetto delle norme in materia di sicurezza e trattamento dei dati personali.

La prestazione lavorativa è eseguita in parte o esclusivamente presso un luogo collocato al di fuori delle sedi dell'Amministrazione, entro i limiti di durata massima dell'orario di lavoro giornaliero e settimanale derivanti dalla legge e dalla contrattazione collettiva.

La Risoluzione del Parlamento europeo del 13 settembre 2016, facendo riferimento a concetti più ampi, definisce il lavoro agile in modo molto chiaro come un nuovo approccio all'organizzazione del lavoro basato su una combinazione di flessibilità, autonomia e collaborazione.

In Italia ne è stata elaborata la definizione quale *“modello di organizzazione del lavoro che si basa sulla maggiore autonomia del lavoratore che, sfruttando appieno le opportunità della tecnologia, ridefinisce orari, luoghi e in parte strumenti della propria professione. È un concetto articolato, che si basa su un pensiero critico che restituisce al lavoratore l'autonomia in cambio di una responsabilizzazione sui risultati, mentre il telelavoro comporta dei vincoli ed è sottoposto a controlli sugli adempimenti”*;

“Lavoratore/lavoratrice agile”: il dipendente in servizio presso l'amministrazione che espleta parte della propria attività

lavorativa in modalità agile secondo i termini stabiliti nell'accordo individuale;

“Accordo individuale”: accordo concluso tra il dipendente ed il dirigente/datore di lavoro del settore a cui è assegnato il/la dipendente. L'accordo è stipulato per iscritto e disciplina l'esecuzione della prestazione lavorativa svolta all'esterno dei locali Comunali. L'accordo prevede, tra l'altro:

- ❖ le modalità di svolgimento della prestazione lavorativa svolta all'esterno dei locali aziendali;
- ❖ l'individuazione della giornata settimanale in cui viene svolta l'attività di lavoro agile;
- ❖ l'indicazione dei luoghi prevalenti in cui verrà svolta l'attività;
- ❖ le forme di esercizio del potere direttivo del dirigente/responsabile di riferimento;
- ❖ la strumentazione tecnologica da utilizzare;
- ❖ fascia/e oraria/e di contattabilità telefonica e la fascia di disconnessione dalle strumentazioni tecnologiche di lavoro, a tutela della sua salute psico-fisica, della sua efficienza e produttività e della conciliazione tra tempi di vita, di riposo e di lavoro;
- ❖ gli adempimenti in materia di sicurezza sul lavoro e trattamento dati. All'accordo è allegata l'informativa sulla salute e sicurezza dei lavoratori in lavoro agile;

“Sede di lavoro”: la sede a cui il dipendente è assegnato;

“Luogo di lavoro”: spazio nella disponibilità del dipendente (*la propria abitazione/domicilio o altro luogo*) ritenuto idoneo allo svolgimento della prestazione lavorativa. Il luogo o luoghi prescelti devono essere indicati dell'Accordo individuale;

“Amministrazione”: Ente Locale - Comune di Senise (PZ);

“Dotazione tecnologica”: la strumentazione costituita da personal computer, tablet, smartphone, applicativi software ecc. forniti dall'amministrazione al dipendente e/o nella sua disponibilità, utilizzati per l'espletamento dell'attività lavorativa.

FINALITA'

Il lavoro agile è una nuova modalità di lavoro inserita nel processo di innovazione dell'organizzazione del lavoro, allo scopo di stimolare il cambiamento strutturale del funzionamento della pubblica amministrazione, in direzione di una maggiore efficacia dell'azione amministrativa, della produttività del lavoro e di orientamento ai risultati e di agevolare i tempi di vita e di lavoro.

Finora il lavoro agile è stato oggetto di limitate sperimentazioni e timidi tentativi di attuazione.

A causa dell'emergenza sanitaria da infezione Covid-19, si è reso necessario, nel lavoro pubblico, un massiccio ricorso a modalità di svolgimento della prestazione lavorativa non in presenza, genericamente ricondotte al lavoro agile, dandone una forte accelerazione al relativo utilizzo.

Con l'emergenza sanitaria, infatti, le amministrazioni sono state costrette a considerare il lavoro agile come modalità ordinaria di svolgimento della prestazione, da attuarsi in forma semplificata, anche in deroga alla disciplina normativa (*es: accordo individuale, adozione di atti organizzativi interni che definiscano le regole per lo svolgimento della prestazione in modalità agile, ecc.*), prescindendo, quindi, da una previa revisione dei modelli organizzativi.

Le amministrazioni pubbliche si sono viste costrette a confrontarsi concretamente con una modalità organizzativa di lavoro disciplinata già da tempo nel nostro ordinamento, scoprendone punti di forza e di debolezza, che sono stati messi al centro di un ampio e diffuso dibattito tuttora in corso.

Il Comune dal 2020 ha dovuto avviare la sperimentazione del lavoro agile contestualmente al periodo di emergenza legato alla pandemia da Covid -19.

Nonostante l'Ente non avesse mai attuato alcuna sperimentazione del lavoro agile, ha dovuto fronteggiare l'emergenza sanitaria dall'anno 2020, contemperando l'esigenza di contrasto alla pandemia con la necessità di garantire l'erogazione dei servizi comunali.

La Presidenza del Consiglio dei Ministri - Dipartimento della Funzione Pubblica ha adottato in data 09.12.2020 le Linee guida sul piano organizzativo del lavoro agile (pola) e indicatori di performance, ai sensi dell'art. 14, comma 1, legge 7 agosto 2015, n. 124, come modificato dall'articolo 263, comma 4-bis, del decreto legge 19 maggio 2020, n. 34, convertito, con modificazioni, dalla legge 17 luglio 2020, n. 77.

Con tale documento si è inteso fornire alcune indicazioni metodologiche per supportare le amministrazioni nel passaggio della modalità di lavoro agile dalla fase emergenziale a quella ordinaria, in linea con quanto richiesto dall'articolo 14, comma 1,

della legge 7 agosto 2015, n. 124, come modificato dall'art. 263, comma 4-bis, del decreto legge 19 maggio 2020, n. 34 (c.d. "decreto rilancio"), convertito, con modificazioni, dalla legge 17 luglio 2020, n. 77, focalizzando l'attenzione sul Piano Organizzativo del Lavoro Agile (P.O.L.A.) e sugli indicatori di performance, funzionali a un'adeguata attuazione e a un progressivo sviluppo del lavoro agile.

In vista del superamento della fase emergenziale sono state introdotte le Indicazioni per le misure organizzative da adottare per il rientro in presenza del personale dipendente (*Decreto del Ministro per la Pubblica Amministrazione del 8/10/2021*) e le Linee guida in materia di lavoro agile nelle amministrazioni pubbliche, ai sensi dell'articolo 1, comma 6, del decreto del Ministro per la pubblica amministrazione recante modalità organizzative per il rientro in presenza dei lavoratori delle pubbliche amministrazioni.

L'approccio proposto è, infatti, quello di un'applicazione progressiva e graduale in quanto le scelte sulla programmazione del lavoro agile sono rimesse all'amministrazione, che deve elaborare un programma di sviluppo nell'arco temporale di un triennio.

Su tali basi si è sviluppato la presente Sezione di programmazione relativa all'organizzazione del lavoro agile, annessa al PIAO 2024-2026, che si integra nel ciclo di programmazione dell'Ente attraverso il Piano della Performance, come previsto dall'art.10, comma 1, lettera a), del decreto legislativo 27 ottobre 2009, n.150.

La presente Sezione è redatta secondo quanto previsto dall'art. 263, comma 4-bis, del decreto-legge 19 maggio 2020, n. 34, convertito in legge 17 luglio 2020, n. 77, di modifica dell'art.14 della Legge 7 agosto 2015, n.124, e del DM 30.06.2022.

Si tratta di un documento di programmazione organizzativa da adottare sentite le organizzazioni sindacali.

Si provvederà ad adeguare il presente documento, a seguito dell'emanazione di misure di carattere normativo e tecnico per la disciplina del lavoro agile nelle amministrazioni pubbliche, in particolare attraverso l'adozione di ulteriori strumenti anche contrattuali.

Con il lavoro agile il Comune persegue i seguenti obiettivi principali:

- ❖ Diffondere la modalità di lavoro orientata ad una maggiore autonomia e responsabilità delle persone e sviluppo di una cultura orientata ai risultati;
- ❖ Sviluppare una organizzazione del lavoro orientata ai risultati, utilizzando obiettivi che siano misurabili in termini di efficacia ed efficienza, ed anche misurabili nel tempo;
- ❖ Rafforzare la cultura della misurazione e della valutazione della performance;
- ❖ Sviluppare le competenze di guida e coordinamento da parte dei responsabili e di responsabilizzazione individuale rivolta al raggiungimento degli obiettivi prefissati;
- ❖ Valorizzare le competenze delle persone e migliorare il loro benessere organizzativo, anche attraverso la facilitazione della conciliazione dei tempi di vita e di lavoro;
- ❖ Promuovere la creazione di gruppi di lavoro orientati alla produttività, alla collaborazione e alla fiducia, in grado di gestire correttamente i tempi di lavoro propri e del gruppo;
- ❖ Promuovere l'inclusione lavorativa di persone in situazione di fragilità permanente o temporanea;
- ❖ Promuovere e diffondere le tecnologie digitali;
- ❖ Razionalizzare le risorse strumentali;
- ❖ Riprogettare gli spazi di lavoro;
- ❖ Contribuire allo sviluppo sostenibile del Paese, provvedendo alla riduzione del traffico legato al pendolarismo lavorativo e, quindi, anche delle fonti di inquinamento dell'ambiente nell'ottica di una politica ambientale sensibile alla diminuzione del traffico urbano in termini di volumi e percorrenza.

RIFERIMENTI NORMATIVI

Riferimenti normativi del presente documento

Il lavoro agile nella pubblica amministrazione trova il suo avvio nella Legge 7 agosto 2015, n.124 "Deleghe al Governo in materia di riorganizzazione delle amministrazioni pubbliche", che con l'art. 14 "Promozione della conciliazione dei tempi di vita e di lavoro nelle amministrazioni pubbliche" stabilisce che "le amministrazioni, ..., adottano misure organizzative volte a fissare obiettivi annuali per l'attuazione del telelavoro e per la sperimentazione, anche al fine di tutelare le cure parentali, di nuove modalità spazio-temporali di svolgimento della prestazione lavorativa che permettano, entro tre anni, ad almeno il 10 per cento dei dipendenti, ove lo richiedano, di avvalersi di tali modalità, garantendo che i dipendenti che se ne avvalgono non

subiscano penalizzazioni ai fini del riconoscimento di professionalità e della progressione di carriera”.

La successiva Legge 22 maggio 2017, n. 81, *“Misure per la tutela del lavoro autonomo non imprenditoriale e misure volte a favorire l’articolazione flessibile nei tempi e nei luoghi del lavoro subordinato”* disciplina, al capo II, il lavoro agile, prevedendone l’applicazione anche al pubblico impiego e sottolineando la flessibilità organizzativa, la volontarietà delle parti che sottoscrivono l’accordo individuale e l’utilizzo di strumentazioni che consentano di lavorare da remoto, rendendo possibile svolgere la prestazione lavorativa *“in parte all’interno di locali aziendali e in parte all’esterno senza una postazione fissa, entro i soli limiti di durata massima dell’orario di lavoro giornaliero e settimanale, derivanti dalla legge e dalla contrattazione collettiva”.*

Attraverso la direttiva n. 3/2017, recante le linee guida sul lavoro agile nella PA, il Dipartimento della Funzione pubblica fornisce indirizzi per l’attuazione delle predette disposizioni attraverso una fase di sperimentazione.

Le linee guida contengono indicazioni inerenti l’organizzazione del lavoro e la gestione del personale per promuovere la conciliazione dei tempi di vita e di lavoro dei dipendenti, favorire il benessere organizzativo e assicurare l’esercizio dei diritti delle lavoratrici e dei lavoratori.

Nei primi mesi del 2020, a causa della situazione connessa all'epidemia da COVID-19, il lavoro da remoto si è imposta come una delle misure più efficaci per affrontare l'emergenza.

Le misure più significative riguardano:

- ❖ Prima previsione del superamento del regime sperimentale per il lavoro agile nella pubblica amministrazione (*Art. 18 comma 5 del DL 9 del 2 marzo 2020, che modifica l'articolo 14 della Legge n.124/2015*);
- ❖ Previsione del lavoro agile come una delle modalità ordinarie di svolgimento della prestazione lavorativa nelle pubbliche amministrazioni, al fine di limitare la presenza del personale negli uffici per assicurare esclusivamente le attività che si ritengono indifferibili e che richiedono necessariamente la presenza sul luogo di lavoro, prescindendo dagli accordi individuali e dagli obblighi informativi di cui alla Legge 81/2017 e anche utilizzando strumenti informatici nella disponibilità del dipendente qualora non siano forniti dall'amministrazione (*Art. 87 co 1 e 2 del DL 18 del 17 marzo 2020 e successive modificazioni e integrazioni*).
- ❖ Introduzione del POLA: *"Entro il 31 gennaio di ciascun anno, le amministrazioni pubbliche redigono, sentite le organizzazioni sindacali, il Piano organizzativo del lavoro agile (POLA), quale sezione del documento di cui all'articolo 10, comma 1, lettera a), del decreto legislativo 27 ottobre 2009, n. 150. Il POLA individua le modalità attuative del lavoro agile prevedendo, per le attività che possono essere svolte in modalità agile, che almeno il 60 per cento dei dipendenti possa avvalersene, garantendo che gli stessi non subiscano penalizzazioni ai fini del riconoscimento di professionalità e della progressione di carriera, e definisce, altresì, le misure organizzative, i requisiti tecnologici, i percorsi formativi del personale, anche dirigenziale, e gli strumenti di rilevazione e di verifica periodica dei risultati conseguiti, anche in termini di miglioramento dell'efficacia e dell'efficienza dell'azione amministrativa, della digitalizzazione dei processi, nonché della qualità dei servizi erogati, anche coinvolgendo i cittadini, sia individualmente, sia nelle loro forme associative. In caso di mancata adozione del POLA, il lavoro agile si applica almeno al 30 per cento dei dipendenti, ove lo richiedano"* (*Art. 263 comma 4-bis D.L. 34 del 19 maggio 2020*);
- ❖ Indicazioni per le misure di organizzazione del lavoro pubblico in periodo emergenziale (*Decreto del Ministro per la Pubblica Amministrazione del 19.10.2020*);
- ❖ Decreto del Ministro per la Pubblica Amministrazione del 09.12.2020 di approvazione delle linee guida per il POLA;
- ❖ Legge 17 giugno 2021, n. 87, di conversione, con modificazioni, del decreto-legge 22 aprile 2021, n. 52, con cui per le amministrazioni pubbliche, in relazione alla organizzazione del lavoro e all'erogazione dei servizi da parte dei lavoratori dipendenti, e mantenendo inalterato il necessario rispetto delle misure di contenimento del fenomeno epidemiologico e della tutela della salute adottate dalle autorità competenti, sono state confermate le previsioni introdotte dal D.L. 30 aprile 2021 n. 56, ed in particolare:
- ❖ la proroga fino al 31 dicembre 2021 delle modalità di lavoro agile in attesa della definizione della disciplina da parte dei contratti collettivi e comunque a condizione che l'erogazione dei servizi avvenga con continuità ed efficienza;
- ❖ in linea con l'esigenza di agevolare la conciliazione dei tempi di vita e di lavoro dei dipendenti pubblici, la previsione in base al POLA, redatto ogni anno dalle amministrazioni, che a regime almeno il 15% dei dipendenti, per le attività compatibili, possa avvalersi del lavoro agile senza che gli stessi subiscano penalizzazioni nella progressione di carriera e nel riconoscimento di professionalità apprestando strumenti di verifica periodici dei risultati conseguiti;
- ❖ Ritorno al lavoro in presenza quale modalità ordinaria di svolgimento della prestazione lavorativa nelle amministrazioni pubbliche (*DPCM 23 settembre 2021 pubblicato in GURI n. 244 del 12 ottobre 2021 inerente Disposizioni in materia di modalità ordinaria per lo svolgimento del lavoro nelle pubbliche amministrazioni*);
- ❖ Indicazioni per le misure organizzative da adottare per il rientro in presenza del personale dipendente (*Decreto del Ministro per la Pubblica Amministrazione del 8/10/2021 pubblicato in GURI n. 245 del 13 ottobre 2021*), che all'art. 1 dispone che le pubbliche amministrazioni *"adottano le misure organizzative previste dal presente decreto per il rientro in presenza del personale dipendente. Per rientro in presenza si intende lo svolgimento della prestazione lavorativa resa nella sede di servizio."*;
- ❖ Linee guida in materia di lavoro agile nelle amministrazioni pubbliche, ai sensi dell'articolo 1, comma 6, del decreto del Ministro per la pubblica amministrazione recante modalità organizzative per il rientro in presenza dei lavoratori delle pubbliche amministrazioni: *"nelle more della regolamentazione dei contratti collettivi nazionali di lavoro relativi al triennio 2019-21 che disciplineranno a regime l'istituto per gli aspetti non riservati alla fonte unilaterale,*

sono rivolte alle pubbliche amministrazioni e agli altri enti ad esse assimilati tenuti a prevedere misure in materia di lavoro agile. Esse hanno l'obiettivo di fornire indicazioni per la definizione di una disciplina che garantisca condizioni di lavoro trasparente, che favorisca la produttività e l'orientamento ai risultati, concili le esigenze delle lavoratrici e dei lavoratori con le esigenze organizzative delle pubbliche amministrazioni, consentendo, ad un tempo, il miglioramento dei servizi pubblici e dell'equilibrio fra vita professionale e vita privata";

- ❖ Circolare dei ministri per la Pubblica amministrazione e del Lavoro pubblicata il 05.01.2022, destinata a sensibilizzare le amministrazioni pubbliche e i datori di lavoro privati a usare pienamente tutti gli schemi di lavoro agile già presenti all'interno delle rispettive regolazioni contrattuali e normative;
- ❖ Art. 6, commi da 1 a 4, del decreto legge 9 giugno 2021, n. 80, convertito, con modificazioni, in legge 6 agosto 2021,

n. 113, di introduzione nel nostro ordinamento del Piano Integrato di attività e organizzazione (PIAO), che assorbe una serie di piani e programmi già previsti dalla normativa ed in particolare: il Piano della performance, il Piano

Triennale per la Prevenzione della Corruzione e per la Trasparenza, il Piano organizzativo del lavoro agile e il Piano triennale dei fabbisogni del personale, quale misura di semplificazione e ottimizzazione della programmazione pubblica nell'ambito del processo di rafforzamento della capacità amministrativa delle PP.AA. funzionale all'attuazione del PNRR;

- ❖ Art. 6, comma 1, lett. b), del Decreto del Ministro per la Pubblica Amministrazione del 30 giugno 2022 recante *“Modalità semplificate per le pubbliche amministrazioni con meno di cinquanta dipendenti”*, di previsione quale Sezione del PIAO *“Organizzazione e Capitale umano”* la sottosezione di programmazione *“Organizzazione del lavoro agile”*;
- ❖ Capo I del Titolo VI artt. 63-67 del CCNL Comparto Funzioni Locali del 16.11.2022, a cui farà seguito il necessario Regolamento, da approvare nelle forme di legge per competenza e contenuto.

Con l'entrata in vigore del nuovo CCNL di comparto, le Linee guida in materia di lavoro agile nelle amministrazioni pubbliche cessano la loro efficacia per tutte le parti non compatibili con lo stesso.

Resta fermo nelle more il rispetto del sistema di partecipazione sindacale definito dai contratti collettivi nazionali vigenti.

Gli scenari normativi futuri

Qualcosa si muove in ambito politico – istituzionale dopo che per il settore privato è stato raggiunto l'accordo con le parti sociali sul primo *“Protocollo Nazionale sul lavoro in modalità agile”* e dopo che per il settore pubblico sono state emanate le *Linee guida per il contratto di Smart Working nella PA*.

Il Ministro del lavoro Andrea Orlando più volte ha specificato quanto sia importante provare a costruire una cornice di accordo internazionale per legiferare al meglio lo Smart Working in Italia e non solo.

Infatti, attualmente sono al vaglio al Parlamento diverse proposte di legge in tal senso, per trovare una quadra normativa unitaria sul lavoro agile con specifiche tutele come il *“diritto alla disconnessione”*, sia nel settore pubblico che privato.

Per adesso, in attesa dell'approvazione di una norma unitaria, i protocolli per il settore pubblico e privato hanno iniziato a creare degli specifici accordi quadro in cui rientrano tali tutele

Infine, anche il Ministro per le politiche giovanili Fabiana Dadone ha più volte specificato che il lavoro agile, applicato in emergenza nel corso del lockdown per il Coronavirus, può diventare un'opportunità per rivoluzionare il mondo del lavoro. Intanto nelle Commissioni Lavoro alla Camera dei Deputati e al Senato, si sta lavorando per calendarizzare nelle rispettive Aule un testo unitario in grado di raccogliere tutte le varie proposte di legge che sono state presentate da parlamentari di diversi schieramenti di maggioranza e opposizione.

IL LIVELLO DI ATTUAZIONE

Il lavoro agile prima dell'emergenza sanitaria

Il Comune prima dell'emergenza sanitaria non ha fatto alcuna sperimentazione per l'introduzione nell'Amministrazione dello Smart Working.

Il lavoro agile durante dell'emergenza sanitaria

Con la normativa emergenziale che ha caratterizzato il periodo 2020-2022, il Comune ha introdotto misure destinate a consentire al personale di lavorare da remoto, con un iniziale applicazione già nel primo lockdown, nel periodo marzo-maggio.

Il lavoro agile nel 2023

Ai fini del presente piano è interessante analizzare la distribuzione dei lavoratori agili rispetto all'articolazione organizzativa del Comune nel corso dell'anno 2023 per singolo lavoratore: nessuno.

MODALITÀ ATTUATIVE TRIENNIO 2024-2026

Il lavoro agile di cui alla L. 81/2017 è una delle possibili modalità di effettuazione della prestazione lavorativa per processi e attività di lavoro, per i quali sussistano i necessari requisiti organizzativi e tecnologici per operare con tale modalità.

I criteri generali per l'individuazione dei predetti processi e attività di lavoro sono stabiliti dall'amministrazione, previo confronto di cui all'art. 5 (confronto) comma 3, lett. l), CCNL 16.11.2022.

Il lavoro agile è finalizzato a conseguire il miglioramento dei servizi pubblici e l'innovazione organizzativa garantendo, al contempo, l'equilibrio tra tempi di vita e di lavoro.

Il lavoro agile è una modalità di esecuzione del rapporto di lavoro subordinato, che sarà disciplinata dall'Ente con proprio Regolamento ed accordo tra le parti, anche con forme di organizzazione per fasi, cicli e obiettivi e senza precisi vincoli di orario o di luogo di lavoro.

La prestazione lavorativa viene eseguita in parte all'interno dei locali dell'ente e in parte all'esterno di questi, senza una

postazione fissa e predefinita, entro i limiti di durata massima dell'orario di lavoro giornaliero e settimanale.

Ove necessario per la tipologia di attività svolta dai lavoratori e/o per assicurare la protezione dei dati trattati, il lavoratore concorda con l'amministrazione i luoghi ove è possibile svolgere l'attività.

In ogni caso nella scelta dei luoghi di svolgimento della prestazione lavorativa a distanza il dipendente è tenuto ad accertare la presenza delle condizioni che garantiscono la sussistenza delle condizioni minime di tutela della salute e sicurezza del lavoratore nonché la piena operatività della dotazione informatica e ad adottare tutte le precauzioni e le misure necessarie e idonee a garantire la più assoluta riservatezza sui dati e sulle informazioni in possesso dell'ente che vengono trattate dal lavoratore stesso. A tal fine l'ente consegna al lavoratore una specifica informativa in materia.

Lo svolgimento della prestazione lavorativa in modalità agile non modifica la natura del rapporto di lavoro in atto.

Fatti salvi gli istituti contrattuali non compatibili con la modalità a distanza il dipendente conserva i medesimi diritti e gli obblighi nascenti dal rapporto di lavoro in presenza, ivi incluso il diritto ad un trattamento economico non inferiore a quello complessivamente applicato nei confronti dei lavoratori che svolgono le medesime mansioni esclusivamente all'interno dell'amministrazione.

Al personale in lavoro agile sono garantite le stesse opportunità rispetto alle progressioni di carriera, alle progressioni economiche, alla incentivazione della performance e alle iniziative formative previste per tutti i dipendenti che prestano attività lavorativa in presenza.

L'adesione al lavoro agile ha natura consensuale e volontaria ed è consentito a tutti i lavoratori, siano essi con rapporto di lavoro a tempo pieno o parziale e indipendentemente dal fatto che siano stati assunti con contratto a tempo indeterminato o determinato.

Il ricorso al lavoro agile può essere autorizzato esclusivamente garantendo il rispetto delle seguenti condizioni:

- a) l'invarianza dei servizi resi all'utenza;
- b) l'adeguata rotazione del personale autorizzato alla prestazione di lavoro agile, assicurando comunque la prevalenza per ciascun lavoratore del lavoro in presenza;
- c) l'adozione di appositi strumenti tecnologici idonei a garantire l'assoluta riservatezza dei dati e delle informazioni trattati durante lo svolgimento del lavoro agile;
- d) la necessità per l'amministrazione della previsione di un piano di smaltimento del lavoro arretrato, ove accumulato;
- e) la fornitura di idonea dotazione tecnologica al lavoratore, ove non diversamente disponibile;
- f) la stipula dell'accordo individuale di cui all'articolo 18, comma 1, della legge 22 maggio 2017, n. 81, cui spetta il compito di definire:
 - ✓ gli specifici obiettivi della prestazione resa in modalità agile;
 - ✓ le modalità ed i tempi di esecuzione della prestazione;
 - ✓ le modalità ed i criteri di misurazione della prestazione medesima, anche ai fini del proseguimento della modalità della prestazione lavorativa in lavoro agile;
 - ✓ il prevalente svolgimento in presenza della prestazione lavorativa dei soggetti titolari di funzioni di coordinamento e controllo, dei dirigenti e dei responsabili dei procedimenti;
 - ✓ la rotazione del personale in presenza ove richiesto dalle misure di carattere sanitario.

Sono esclusi i lavori in turno e quelli che richiedono l'utilizzo costante di strumentazioni non remotizzabili.

Nel Comune sono garantite le seguenti condizioni:

- a) non sia dato pregiudizio o riduzione della fruizione dei servizi a cittadini ed imprese procedendo in ogni caso sia all'implementazione di piattaforme digitali, sia all'adeguamento in maniera flessibile degli orari di sportello e di ricevimento dell'utenza (*es. su appuntamento*);
- b) effettuazione di rotazione tra la presenza in ufficio e la prestazione in modalità agile, individuando per ciascun lavoratore, a fronte di situazioni di rischio moderato, una prevalenza di giornate da prestare in presenza;
- c) siano adottati strumenti tecnologici idonei a garantire l'assoluta riservatezza dei dati e delle informazioni trattate durante lo svolgimento del lavoro agile;
- d) non siano individuate situazioni che necessitino lo smaltimento di arretrato presso i diversi settori dell'ente;

- e) sia previsto il progressivo adeguamento, con conseguente distribuzione degli strumenti tecnologici a tutti i dipendenti interessati.

L'amministrazione nel dare accesso al lavoro agile ha cura di conciliare le esigenze di benessere e flessibilità dei lavoratori con gli obiettivi di miglioramento del servizio pubblico, nonché con le specifiche necessità tecniche delle attività. Fatte salve queste ultime e fermi restando i diritti di priorità sanciti dalle normative tempo per tempo vigenti e l'obbligo da parte dei lavoratori di garantire prestazioni adeguate, l'amministrazione - previo confronto ai sensi dell'art. 5 (Confronto) - avrà cura di facilitare l'accesso al lavoro agile ai lavoratori che si trovino in condizioni di particolare necessità, non coperte da altre misure

ATTIVITÀ CHE POSSONO ESSERE SVOLTE IN MODALITÀ AGILE

La normativa vigente prevede che almeno il 15% dei dipendenti assegnati allo svolgimento di attività che possono essere rese a distanza possa avvalersi della modalità di prestazione lavorativa agile.

Come evidenziato dall'attuale distribuzione per Area dei dipendenti autorizzati al lavoro agile sono già state individuate tutte posizioni in cui, anche a rotazione, può essere svolta attività qualora ricorrano le seguenti condizioni minime:

- ❖ è possibile svolgere da remoto almeno parte della attività a cui è assegnata/o il/la lavoratore/lavoratrice, senza la necessità di costante presenza fisica nella sede di lavoro;
- ❖ è possibile utilizzare strumentazioni tecnologiche idonee allo svolgimento della prestazione lavorativa al di fuori della sede di lavoro;
- ❖ deve risultare possibile monitorare la prestazione e valutare i risultati conseguiti;
- ❖ deve essere nella disponibilità del dipendente, o in alternativa fornita dall'Amministrazione (*nei limiti della disponibilità*), la strumentazione informatica, tecnica e di comunicazione idonea e necessaria all'espletamento della prestazione in modalità agile;
- ❖ non deve essere pregiudicata l'erogazione dei servizi rivolti a cittadini ed imprese che deve avvenire con regolarità, continuità ed efficienza, nonché nel rigoroso rispetto dei tempi previsti dalla normativa vigente.

Non rientrano pertanto nelle attività che possono essere svolte in remoto, neppure a rotazione, quelle relative a:

- ❖ personale della Polizia Locale impegnato nei servizi da rendere necessariamente in presenza sul territorio;
- ❖ personale assegnato a servizi con attività di sportello (servizi anagrafici e stato civile, protocollo, economato).

In termini operativi, l'adesione al lavoro agile ha natura consensuale e volontaria ed è consentito a tutti i lavoratori, siano essi con rapporto di lavoro a tempo pieno o parziale.

Può essere fruito per un massimo di cinque giornate a settimana e viene attivato a seguito della sottoscrizione dell'accordo individuale di lavoro.

La disposizione dello Smart Working per i lavoratori fragili del settore pubblico è stata introdotta per la prima volta insieme alle altre casistiche, con il decreto-legge 17.03.2020, n. 18, convertito con modificazioni dalla L. 24.04.2020, n.

Successivamente, con il decreto-legge 24.12.2021, n. 221 convertito con modificazioni dalla L. 18.02.2022, n. 11, il termine per il riconoscimento della tutela per i cosiddetti lavoratori fragili, è stato più volte prorogato, ed in ultimo fissato al 31.03.2023 dalla legge n. 197 del 29.12.2022 art. 1 comma 306.

LE CONDIZIONI ABILITANTI

Per condizioni abilitanti si intendono i presupposti che aumentano la probabilità di successo di una determinata misura organizzativa.

Si rende quindi necessario procedere a un'analisi dello stato di salute del nostro ente, al fine di individuare eventuali elementi che possono ostacolare l'implementazione del lavoro agile in tutto o in parte, oltre che di eventuali fattori abilitanti che potrebbero invece favorirne il successo.

processo di valutazione e di misurazione

Il processo di valutazione consegue dal processo di misurazione e consiste nel confrontare i livelli raggiunti di performance con i risultati attesi, identificando le cause dello scostamento rispetto al livello atteso. Il sistema di misurazione e valutazione della performance ha per oggetto:

- a) la valutazione della performance con riferimento all'Ente nel suo complesso (*performance di ente*);
- b) la valutazione della performance con riferimento agli obiettivi dell'Ente (*performance organizzativa*);
- c) la valutazione della performance dei singoli dipendenti (*performance individuale*).

Il sistema di misurazione e valutazione della performance individuale persegue il miglioramento continuo dell'organizzazione e lo sviluppo delle risorse umane dell'Ente, da realizzare attraverso la valorizzazione delle competenze professionali e la responsabilizzazione dei collaboratori verso obiettivi misurabili e verso una maggiore delega e autonomia nell'organizzazione delle proprie attività lavorative.

Il processo di valutazione delle performance individuali ha lo scopo di coinvolgere le persone:

- ❖ nelle strategie e negli obiettivi dell'amministrazione, esplicitando il contributo richiesto ad ognuno per il raggiungimento di tali obiettivi;
- ❖ la definizione di un processo strutturato e formalizzato di assegnazione degli obiettivi, di verifica del loro stato di attuazione, di confronto fra i soggetti interessati;
- ❖ comporta uno scambio costante che consente di individuare percorsi di crescita delle competenze delle persone anche attraverso formazione ed attività dedicate.

Le finalità del processo di valutazione del personale sono:

- ❖ **conoscitive**: per conoscere il livello del raggiungimento degli obiettivi assegnati e il contributo quantitativo e qualitativo delle persone;
- ❖ **la motivazione e l'engagement**: per essere motivato ognuno deve conoscere e sentirsi coinvolto negli obiettivi dell'organizzazione in cui opera e per orientare i propri comportamenti deve avere feedback continui sul suo operato;
- ❖ **il cambiamento e l'innovazione organizzativa**;
- ❖ **la crescita delle competenze**: si enfatizzano le conoscenze e i comportamenti del dipendente, per individuare spazi di miglioramento;
- ❖ **lo sviluppo e la crescita delle persone meritevoli**;
- ❖ **la premialità e il riconoscimento in termini economici del contributo delle persone**.

La valutazione individuale della performance è l'esito di un sistema articolato e di diversi ambiti di valutazione:

- ❖ **La performance organizzativa** misurata a livello di ente;
- ❖ **La performance individuale**, che deriva dalla misurazione del raggiungimento di specifici obiettivi di gruppo e/o individuali;
- ❖ **I comportamenti organizzativi** che misurano come gli obiettivi sono stati raggiunti, attraverso il confronto tra comportamenti attesi e agiti.

Da quanto sopra emerge chiaramente che i principali punti di forza dal punto di vista organizzativo sono i seguenti:

- ❖ Tutte le attività svolte nell'ente sono individuate all'interno del Sistema di misurazione e valutazione della performance in un sistema gerarchico di obiettivi;
- ❖ Tutti i dipendenti sono attribuiti a tali attività, e pertanto lavorano per obiettivi;
- ❖ A tutti i dipendenti sono attribuiti comportamenti organizzativi, oggetto di verifica periodica da parte dei rispettivi responsabili.

Salute professionale

Da tempo, il Comune ha scelto di intraprendere la strada della digitalizzazione dei propri processi di lavoro, aventi come target di riferimento sia la cittadinanza che le strutture interne.

Il processo è in via di completa implementazione con la piena digitalizzazione dei processi amministrativi.

Il percorso è stato da sempre accompagnato da iniziative formative che, in ragione dei contenuti, hanno investito la totalità o specifiche figure professionali.

Già durante la prima ondata pandemica un certo numero di dipendenti ha svolto attività da remoto.

Per il personale è stato possibile, fermo restando il rispetto delle disposizioni del Codice dell'Amministrazione Digitale di cui al decreto legislativo 7 marzo 2005, n. 82, attivare la modalità agile usando strumentazione nella propria disponibilità.

Salute digitale

Su un piano programmatico e operativo, il percorso di trasformazione digitale potrà trovare attuazione su 3 linee di intervento, che in relazione alle risorse (*di personale e finanziarie*), che si renderanno disponibili nel triennio di riferimento, potranno essere declinate in:

- 1) **Trasformazione digitale** a supporto di una PA più efficiente, trasparente, amica dei cittadini e delle imprese;
- 2) **Strategia e modello di governo dei dati**, che consentano di valorizzare dati e open data come leva per la trasformazione digitale del Comune;
- 3) **Evoluzione e continuità operativa** dell'infrastruttura digitale esistente per garantire il migliore supporto informatico a tutti i processi che richiedono tecnologie e infrastrutture ICT.

Aspetti economici

La programmazione finanziaria per il triennio di riferimento dovrà individuare le misure di razionalizzazione nell'utilizzo delle risorse strumentali e di contenimento delle spese di funzionamento, dettagliando le varie componenti di approvvigionamento delle strumentazioni tecnologiche in coerenza con il bilancio a cui si riferisce.

Sviluppi tecnologici

Al fine di ottimizzare l'erogazione dei servizi durante il periodo dell'emergenza epidemiologica COVID-19 prima e a regime poi, l'Amministrazione si è impegnata ad adottare soluzioni tecniche, che consentono tramite un accesso sicuro ai dipendenti di accedere in modalità *desktop remoto* al proprio PC di ufficio.

Il collegamento avviene utilizzando strumentazione messa a disposizione dall'Ente, oppure con strumentazione nella disponibilità del dipendente.

Per il personale è possibile, fermo restando il rispetto delle disposizioni del Codice dell'Amministrazione Digitale di cui al decreto legislativo 7 marzo 2005, n. 82, attivare la modalità agile anche usando strumentazione nella propria disponibilità.

Introduzione indicatori di sviluppo

Per meglio comprendere lo stato di avanzamento in cui il Comune si trova al momento della redazione del presente documento, sono stati individuati gli indicatori di seguito indicati. La valorizzazione si riferisce alla data del 01.01.2024.

Ricordando che si intendono "lavoratori agili" tutte le persone autorizzate al lavoro da remoto. Non sono compresi dipendenti con accordo di telelavoro.

SALUTE ORGANIZZATIVA

Coordinamento organizzativo del lavoro agile	Sì
Monitoraggio del lavoro agile	No
Help desk informatico dedicato al lavoro agile	No
Programmazione per obiettivi e/o per progetti e/o per processi	Sì
Lavoratori autorizzati al lavoro da remoto nel periodo emergenziale (escluso telelavoro)	Sì
Lavoratori autorizzati al lavoro da remoto nel periodo post emergenziale (escluso telelavoro)	Sì

SALUTE PROFESSIONALE

Competenze direzionali	
Posizioni organizzative che hanno partecipato a corsi di formazione sulle competenze direzionali in materia di lavoro agile negli ultimi due anni	0%
Posizioni organizzative che adottano un approccio per obiettivi e/o per progetti e/o per processi per coordinare il personale	0%

Competenze organizzative	
Lavoratori agili che hanno partecipato a corsi di formazione sulle competenze organizzative specifiche del lavoro agile negli ultimi due anni	0%
Lavoratori che lavorano per obiettivi e/o per progetti e/o per processi	0%

Competenze digitali	
Lavoratori agili che hanno partecipato a corsi di formazione sulle competenze digitali nell'ultimo anno	0%
Lavoratori agili che utilizzano le tecnologie digitali a disposizione	30%

SALUTE DIGITALE

N. PC per lavoro agile forniti dal Comune	0%
Lavoratori agili dotati di computer portatile comunale	0%
Applicativi consultabili in lavoro agile	50%
Banche dati consultabili in lavoro agile	50%
Firma digitale tra i lavoratori agili	30%
Processi interni digitalizzati	30%
Servizi digitalizzati (servizi rivolti agli utenti esterni)	20%

SALUTE ECONOMICO-FINANZIARIA

Costi per formazione competenze funzionali al lavoro agile	€ 0,00
Investimenti in supporti hardware e infrastrutture digitali funzionali al lavoro agile	€ 0,00

Nb: Per investimenti si intendono le spese su Titolo II (sono escluse le spese correnti)

I PRESUPPOSTI: AZIONI NECESSARIE E CAMBIAMENTO ORGANIZZATIVO

Il cambiamento organizzativo, a seguito dell'attuazione della nuova modalità di svolgimento dell'attività lavorativa (*lavoro agile*) della tecnostruttura dell'Ente, verte sull'autonomia e responsabilità.

Il focus su cui porre attenzione non sarà più la presenza fisica del dipendente sul luogo di lavoro, ma il risultato. Pertanto:

- ❖ Si assisterà ad una diffusione di una cultura basata sulla fiducia e non più sul controllo;
- ❖ La leadership sarà partecipativa;
- ❖ Sarà posta in essere maggiore abilità e competenza all'utilizzo di strumenti digitali;
- ❖ Saranno definiti precisi *key performance indicator (KPI)* per valutare i risultati delle attività svolte;
- ❖ La *leadership*:
 - a) indirizzerà la propria azione verso il raggiungimento degli obiettivi, dismettendo i parametri del tempo e della presenza, utilizzati per la misurazione della performance;
 - b) investirà sui processi di delega ampliando l'autonomia e la responsabilità individuale.

LE MODALITÀ ATTUATIVE PER LE ATTIVITÀ SMARTABILI

Disciplina per il lavoro agile nel Comune

La normativa vigente prevede che almeno il 15% dei dipendenti assegnati allo svolgimento di attività che possono essere rese a distanza possa avvalersi della modalità di prestazione lavorativa agile.

Come evidenziato dalla attuale distribuzione per Area dei dipendenti autorizzati al lavoro agile sono già state individuate tutte posizioni in cui, anche a rotazione, può essere svolta attività qualora ricorrano le seguenti condizioni minime:

- ❖ è possibile svolgere da remoto almeno parte della attività a cui è assegnato il lavoratore, senza la necessità di presenza fisica nella sede di lavoro;
- ❖ è possibile utilizzare strumentazioni tecnologiche idonee allo svolgimento della prestazione lavorativa al di fuori della sede di lavoro;
- ❖ è possibile monitorare la prestazione e valutare i risultati conseguiti;
- ❖ è nella disponibilità del dipendente, o in alternativa fornita dall'Amministrazione (*nei limiti della disponibilità*), la strumentazione informatica, tecnica e di comunicazione idonea e necessaria all'espletamento della prestazione in modalità agile;
- ❖ non è pregiudicata l'erogazione dei servizi rivolti a cittadini ed imprese che deve avvenire con regolarità, continuità ed efficienza, nonché nel rigoroso rispetto dei tempi di adempimenti previsti dalla normativa

vigente.

Non rientrano, pertanto, nelle attività che possono essere svolte in remoto, neppure a rotazione, quelle relative:

- ❖ alla Polizia Locale in quanto il personale è impegnato nei servizi da rendere necessariamente in presenza sul territorio;
- ❖ servizi che richiedono la presenza del personale per le attività di sportello.

Diritti e doveri del/della dipendente

Il presente documento regola l'applicazione del lavoro agile all'interno del Comune, come disciplinato dalla Legge 22 maggio 2017 n. 81 quale forma di organizzazione della prestazione lavorativa del personale dipendente del Comune ed è emanato in attuazione delle disposizioni normative e contrattuali vigenti in materia.

Il lavoro agile non modifica l'inquadramento e il livello retributivo del/della dipendente e consente le medesime opportunità rispetto ai percorsi professionali e alle iniziative formative.

Al/alla dipendente in lavoro agile si applicano la normativa e gli accordi vigenti in materia di diritti sindacali. Nello svolgimento della prestazione lavorativa in modalità agile il comportamento del/della dipendente dovrà essere sempre improntato a principi di correttezza e buona fede e la prestazione dovrà essere svolta sulla base di quanto previsto dai CCNL vigenti e di quanto indicato nel Codice di comportamento del Comune.

Destinatari

L'attivazione della modalità di lavoro agile avviene su base volontaria.

Il presente disciplinare è rivolto a tutto il personale dipendente in servizio presso il Comune, a tempo determinato (con contratto di minimo 6 mesi) e indeterminato, a tempo pieno o parziale e nel rispetto del principio di non discriminazione ed i pari opportunità tra uomo e donna.

Ai sensi del comma 3 bis dell'art. 18 della L. 81/2017, è riconosciuta priorità alle richieste di esecuzione del rapporto di lavoro in modalità agile formulate dalle lavoratrici nei tre anni successivi alla conclusione del periodo di congedo di maternità previsto dall'articolo 16 del testo unico delle disposizioni legislative in materia di tutela e sostegno della maternità e della paternità, di cui al decreto legislativo 26 marzo 2001, n. 151, ovvero dai lavoratori con figli in condizioni di disabilità ai sensi dell'articolo 3, comma 3, della legge 5 febbraio 1992, n. 104.

Accordo individuale

L'attivazione del lavoro agile è subordinata alla sottoscrizione dell'accordo individuale tra il dipendente e il Responsabile di PO/datore di lavoro cui quest'ultimo è assegnato. Per i responsabili di P.O. provvede il Sindaco. Per il Segretario Comunale provvede il Sindaco del Comune Capo fila.

Il/la dipendente presenta la richiesta al proprio Responsabile di PO/Sindaco/datore di lavoro secondo le modalità attivate e comunicate, precisando gli elementi fondamentali da riportare nell'accordo individuale ovvero l'individuazione della giornata settimanale in cui si chiede di svolgere l'attività di lavoro agile, l'indicazione dei luoghi di lavoro prevalenti in cui verrà svolta l'attività e la strumentazione da utilizzare.

Il Responsabile di PO/Sindaco/datore di lavoro respinge o approva la richiesta, eventualmente apportando modifiche e la trasmette all'Ufficio Personale, che provvede alla predisposizione dell'accordo individuale che dovrà essere sottoscritto dal dirigente e dal dipendente.

L'accordo dovrà essere trasmesso all'Ufficio Personale per le conseguenti procedure di legge: dopo tali adempimenti provvederà a informare il dipendente e il Responsabile di PO/Segretario Comunale dell'effettivo avvio del lavoro agile. L'accordo ha durata semestrale.

Nell'accordo devono essere definiti:

- ❖ le modalità di svolgimento della prestazione lavorativa svolta all'esterno dei locali aziendali;
- ❖ l'individuazione delle giornate settimanali in cui viene svolta l'attività di lavoro agile;
- ❖ l'indicazione dei luoghi prevalenti in cui verrà svolta l'attività;
- ❖ le forme di esercizio del potere direttivo del dirigente di riferimento;
- ❖ la strumentazione tecnologica da utilizzare;
- ❖ fascia/e oraria/e di contattabilità telefonica e la fascia di disconnessione dalle strumentazioni tecnologiche di lavoro, a tutela della sua salute psico-fisica, della sua efficienza e produttività e della conciliazione tra tempi di vita, di riposo e di lavoro;

- ❖ gli adempimenti in materia di sicurezza sul lavoro e trattamento dati. In caso di eventuali modifiche riguardanti il profilo professionale del dipendente o dell'attività svolta dal medesimo, la prosecuzione della prestazione in lavoro agile è condizionata alla sottoscrizione di un nuovo accordo individuale.

Trattamento economico del personale

E' garantita parità di trattamento economico e normativo per il personale che aderisce al lavoro agile. Il buono pasto non è dovuto.

Non sono configurabili permessi brevi ed altri istituti che comportino riduzioni di orario, parimenti non è applicabile l'istituto della turnazione e conseguentemente l'eventuale riduzione oraria e l'erogazione della relativa indennità nonché delle indennità, se previste, legate alle condizioni di lavoro.

Nelle giornate in cui l'attività lavorativa è prestata in modalità agile non è configurabile il lavoro straordinario né la maturazione di PLUS orario né riposi compensativi.

Le indennità relative a turno, disagio ed altre indennità giornaliere legate alle modalità di svolgimento della prestazione, non sono riconosciute.

Luoghi di lavoro

Nelle giornate di lavoro agile il/la dipendente avrà cura di svolgere la propria attività lavorativa in luoghi, anche esterni alle sedi comunali, che, tenuto conto delle attività svolte e secondo un criterio di ragionevolezza, rispondano ai requisiti di idoneità, sicurezza e riservatezza e quindi siano idonei all'uso abituale di supporti informatici, non mettano a rischio la sua incolumità, né la riservatezza delle informazioni e dei dati trattati nell'espletamento del proprio lavoro.

In particolare, il luogo di lavoro deve essere tale da garantire la necessaria riservatezza delle attività, evitando che estranei possano venire a conoscenza di notizie riservate.

E' inoltre necessario che il luogo ove si svolge l'attività non metta a repentaglio la strumentazione dell'Amministrazione.

Nelle giornate di lavoro agile i/le dipendenti utilizzeranno prioritariamente spazi chiusi privati (*in primo luogo il proprio domicilio abituale, ma non esclusivamente*), spazi in strutture pubbliche attrezzate per l'accoglienza e il collegamento e spazi in altre Amministrazione con le quali siano previste attività di collaborazione già strutturate.

E' necessario fornire un'indicazione del luogo prevalente (*o dei luoghi*) al fine della corretta copertura INAIL in caso di infortuni sul lavoro. Eventuali infortuni sul lavoro devono essere immediatamente comunicati alle strutture di appartenenza per le necessarie denunce.

L'individuazione di uno o più luoghi prevalenti può essere dettata da esigenze connesse alla prestazione lavorativa o dalla necessità di conciliare le esigenze di vita con quelle lavorative.

Il lavoratore agile può chiedere di poter modificare, anche temporaneamente, il luogo di lavoro presentando richiesta scritta (anche a mezzo e-mail) al proprio Responsabile di riferimento, il quale, valutata la compatibilità, autorizza per scritto (anche a mezzo e-mail) il mutamento: lo scambio di comunicazioni scritte, in tal caso, è sufficiente ad integrare l'accordo individuale, senza necessità di una nuova sottoscrizione. Ogni modifica temporanea o permanente del luogo di lavoro deve essere prontamente comunicata dal lavoratore all'Ufficio di riferimento.

Ai sensi dell'art. 23 della Legge 81/2017 il lavoratore è tutelato contro gli infortuni sul lavoro e le malattie professionali dipendenti da rischi connessi alla prestazione lavorativa resa all'esterno dei locali aziendali come previsto dalla presente disciplina.

Il luogo di lavoro individuato dal lavoratore di concerto con il Responsabile, non può in nessun caso essere collocato al di fuori dei confini nazionali.

Orario di lavoro e disconnessione

L'attuazione del lavoro agile non modifica la regolamentazione dell'orario di lavoro applicata al/alla dipendente, il/la quale farà riferimento al normale orario di lavoro con le caratteristiche di flessibilità temporali proprie del lavoro agile nel rispetto comunque dei limiti di durata massima dell'orario di lavoro giornaliero e settimanale, derivanti dalla legge e dalla contrattazione.

Nell'ambito delle modalità di esecuzione della prestazione, definite nell'accordo individuale, sono individuate le giornate nella settimana in cui l'attività è svolta in modalità lavoro agile, che potrà comunque essere oggetto di modifica nel corso di validità dell'accordo.

L'eventuale mal funzionamento delle dotazioni tecnologiche che renda impossibile la prestazione lavorativa in modalità agile dovrà essere tempestivamente segnalato dal/dalla dipendente sia al fine di dare soluzione al problema che di concordare con il proprio responsabile le modalità di completamento della prestazione, ivi compreso, ove possibile, il rientro nella sede di lavoro.

L'amministrazione, per esigenze di servizio rappresentate dal Responsabile di riferimento, si riserva di richiedere la presenza

in sede del dipendente in qualsiasi momento, in particolare per situazioni di emergenza.

In particolare, nelle giornate di lavoro agile, per il personale valgono le seguenti regole:

- ❖ fascia di svolgimento attività standard: 8.00 – 14.00. Durante tale fascia di attività il lavoratore è contattabile attraverso gli strumenti di comunicazione in dotazione e viene garantita una fascia di contattabilità telefonica, tendenzialmente dalle 09.00 alle 13.30 salve eventuali esigenze organizzative della struttura di appartenenza, al fine di garantire un’ottimale organizzazione delle attività e permettere le necessarie occasioni di contatto e coordinamento con i colleghi;
- ❖ fascia di svolgimento attività standard per giornate con rientro pomeridiano: 15.00 – 18.00. Durante tale fascia di attività il lavoratore è contattabile attraverso gli strumenti di comunicazione in dotazione e viene garantita una fascia di contattabilità telefonica, tendenzialmente dalle 15.30 alle 17.30 salve eventuali esigenze organizzative della struttura di appartenenza, al fine di garantire un’ottimale organizzazione delle attività e permettere le necessarie occasioni di contatto e coordinamento con i colleghi;
- ❖ fascia di disconnessione standard: 18.01 – 7.59 oltre a sabato, domenica e festivi. Durante tale fascia non è richiesto lo svolgimento della prestazione lavorativa, la lettura delle email, la risposta alle telefonate e ai messaggi, l’accesso e la connessione al sistema informativo dell’Amministrazione. Il diritto alla disconnessione si applica in senso verticale e bidirezionale (verso i propri responsabili e viceversa), oltre che in senso orizzontale, cioè anche tra colleghi;
- ❖ per effetto della distribuzione discrezionale del tempo di lavoro, non sono configurabili permessi brevi ed altri istituti che comportino riduzioni di orario, parimenti non è applicabile l’istituto della turnazione e conseguentemente l’eventuale riduzione oraria e l’erogazione della relativa indennità nonché delle indennità, se previste, legate alle condizioni di lavoro.

Al/alla dipendente è garantita la copertura dell’intero debito orario dovuto per la giornata e non è previsto il riconoscimento di prestazioni straordinarie, aggiuntive, notturne e festive.

Qualora nella giornata definita in lavoro agile il/la dipendente debba essere presente nella sede di lavoro comunale per ragioni di servizio e formazione, in via generale effettua un cambio di giornata all’interno della stessa settimana.

Qualora ciò non fosse possibile, la presenza nella sede comunale per parte del tempo deve essere attestata con l’utilizzo del badge per ragioni di controllo degli accessi e sicurezza, senza effetto ai fini del controllo dell’orario di lavoro e della maturazione del buono pasto.

Il/la dipendente è tenuto/a a rispettare le norme sui riposi e sulle pause previste per legge e dalla contrattazione nazionale ed integrativa in materia di salute e sicurezza.

In particolare l’obbligo di pausa è obbligatorio dopo 6 (sei) ore di lavoro.

Dotazione Tecnologica

L’Amministrazione prevede una progressiva sostituzione delle postazioni informatiche di lavoro fisse con dispositivi portatili, da completarsi su base pluriennale.

Il/la dipendente può tuttavia espletare la propria prestazione lavorativa in modalità agile anche avvalendosi di supporti informatici quali personal computer, tablet, smartphone o quant’altro ritenuto idoneo dall’Amministrazione, per l’esercizio dell’attività lavorativa, anche di sua proprietà o nella sua disponibilità. Nell’accordo individuale viene precisato se il/la dipendente utilizza strumentazione propria o dell’Amministrazione.

Se successivamente alla sottoscrizione dell’accordo il/la dipendente viene dotato di strumentazione di proprietà dell’Amministrazione, è necessario sottoscrivere un nuovo accordo individuale.

Dotazione di strumentazione da parte dell’Amministrazione

L’Amministrazione garantisce la conformità alle disposizioni vigenti in materia di salute e sicurezza.

Il/la dipendente si impegna a custodire con la massima cura e a mantenere integra la strumentazione che sarà fornita, in modo tale da evitarne il danneggiamento, lo smarrimento e a utilizzarla in conformità con le istruzioni ricevute.

Gli strumenti di lavoro affidati al personale devono essere utilizzati esclusivamente per lo svolgimento dell’attività lavorativa, nel rispetto della disciplina legale e contrattuale applicabile.

La manutenzione della strumentazione e dei relativi software è a carico dell’Amministrazione.

Il dispositivo di telefonia mobile (telefono cellulare, smartphone ecc.), deve essere utilizzato solo per attività lavorative, in modo appropriato, efficiente, corretto e razionale.

I costi relativi a tale utenza telefonica sono a carico dell’Amministrazione.

Ai fini di garantire le comunicazioni telefoniche, nelle giornate di lavoro agile il/la dipendente è prevista l’attivazione della deviazione di chiamata sul cellulare di servizio.

Utilizzo di strumentazione del/la dipendente

Il dipendente può aderire all'accordo individuale anche nel caso in cui l'Amministrazione non sia in grado di provvedere alla fornitura dell'attrezzatura tecnologica, utilizzando strumenti nella propria disponibilità, se ritenuti idonei dall'Amministrazione.

Il/la dipendente dichiara di utilizzare strumentazione a propria disposizione e in particolare computer con sistema operativo adeguato alle caratteristiche descritte nell'apposita scheda sulla intranet in dotazione, connessione internet adeguata e si dichiara disponibile a installare sul proprio computer il software di connessione alla rete del Comune e il software di autenticazione.

La mancata sottoscrizione di tale previsione non consente di procedere all'attivazione dell'accordo.

Ai fini di garantire le comunicazioni telefoniche, nelle giornate di lavoro agile il/la dipendente è prevista l'attivazione della deviazione di chiamata sul proprio cellulare personale.

I costi relativi a tali utenze per linea dati e telefonica sono a carico del/la dipendente.

Di norma non può essere utilizzata una utenza personale o domestica del dipendente per le ordinarie attività di servizio, salvo i casi preventivamente verificati e autorizzati.

In quest'ultima ipotesi, sono fornite dall'amministrazione puntuali prescrizioni per garantire la sicurezza informatica.

Disposizioni comuni

Ulteriori costi sostenuti dal/dalla dipendente direttamente e/o indirettamente collegati allo svolgimento della prestazione lavorativa (elettricità, linea di connessione, spostamenti etc.) o le eventuali spese per il mantenimento in efficienza dell'ambiente di lavoro agile non sono a carico dell'Amministrazione.

Eventuali impedimenti tecnici (come malfunzionamento della linea dati o problemi di comunicazione telefonica) allo svolgimento dell'attività lavorativa durante il lavoro agile dovranno essere tempestivamente comunicati al fine di dare soluzione al problema. Qualora ciò non sia possibile, dovranno essere concordate con il proprio responsabile le modalità di completamento della prestazione, ivi compreso, ove possibile, il rientro del/della dipendente nella sede di lavoro.

Formazione, comunicazione e supporto

Per i dipendenti in lavoro agile è prevista specifica formazione.

La partecipazione agli interventi di formazione predisposta dall'Amministrazione per i lavoratori agili è obbligatoria.

Potere direttivo, di controllo e disciplinare

La modalità di lavoro in lavoro agile non modifica il potere direttivo e di controllo del Datore di lavoro, che sarà esercitato con modalità analoghe a quelle applicate con riferimento alla prestazione resa presso i locali aziendali.

Il potere di controllo sulla prestazione resa al di fuori dei locali aziendali si esplicherà, di massima, attraverso la verifica dei risultati ottenuti.

Tra dipendente in lavoro agile e diretto responsabile saranno condivisi, in coerenza con il Piano delle Performance, obiettivi puntuali, chiari e misurabili che possano consentire di monitorare i risultati dalla prestazione lavorativa in lavoro agile.

Per assicurare il buon andamento delle attività e degli obiettivi, dipendente e responsabile si confronteranno almeno con cadenza mensile/bimensile sullo stato di avanzamento.

Restano ferme le ordinarie modalità di valutazione delle prestazioni, secondo il sistema vigente per tutti i dipendenti. Nello svolgimento della prestazione lavorativa in modalità lavoro agile il comportamento del/della dipendente dovrà essere sempre improntato a principi di correttezza e buona fede e la prestazione dovrà essere svolta sulla base di quanto previsto dai CCNL vigenti e di quanto indicato nel Codice di comportamento del Comune.

Le parti si danno atto che, secondo la loro gravità e nel rispetto della disciplina legale e contrattuale vigente, le condotte connesse all'esecuzione della prestazione lavorativa all'esterno dei locali aziendali danno luogo all'applicazione di sanzioni disciplinari, così come individuate nel regolamento disciplinare.

Il mancato rispetto delle disposizioni previste dal presente disciplinare, con particolare riguardo al paragrafo "Orario di lavoro e disconnessione", può comportare l'esclusione dal successivo rinnovo dell'accordo individuale.

Privacy

Durante le operazioni di trattamento dei dati ai quali il/la dipendente abbia accesso in esecuzione delle prestazioni lavorative, in considerazione delle mansioni ricoperte, in relazione alle finalità legate all'espletamento delle suddette prestazioni lavorative, gli stessi devono essere trattati nel rispetto della riservatezza e degli altri diritti fondamentali riconosciuti all'interessato dal Regolamento UE 679/2016– GDPR e dal D.Lgs. 196/03 e successive modifiche.

Il trattamento dei dati deve avvenire in osservanza della normativa nazionale vigente, del Disciplinare UE sulla Protezione dei Dati Personali e delle eventuali apposite prescrizioni impartite dall'Amministrazione in qualità di Titolare del Trattamento.

Sicurezza sul lavoro

Al lavoro agile si applicano le disposizioni in materia di tutela della salute e della sicurezza dei lavoratori, in particolare quelle

di cui al D.Lgs. n. 81/08 e s.m.i. della legge 22 maggio 2017, n. 81.

Relativamente alla sicurezza sul lavoro l'Amministrazione:

- ❖ garantisce il buon funzionamento degli strumenti tecnologici assegnati;

- ❖ consegna, prima dell'avvio della sperimentazione, un documento scritto informativo dei rischi generali e di quelli specifici connessi alla particolare modalità di esecuzione della prestazione.

Il/la dipendente è, a sua volta, tenuto a cooperare all'attuazione delle misure di prevenzione predisposte dall'Amministrazione per fronteggiare i rischi.

Ai sensi dell'art. 23 della L. 81/2017 il lavoratore è tutelato contro gli infortuni sul lavoro e le malattie professionali dipendenti da rischi connessi alla prestazione lavorativa resa all'esterno dei locali aziendali.

Il lavoratore è altresì tutelato contro gli infortuni sul lavoro occorsi durante il normale percorso di andata e ritorno dal luogo di abitazione a quello eventualmente diverso prescelto per lo svolgimento della prestazione lavorativa – luogo di lavoro agile - nei limiti e alle condizioni di cui al terzo comma dell'articolo 2 del testo unico delle disposizioni per l'assicurazione obbligatoria contro gli infortuni sul lavoro e le malattie professionali, di cui al decreto del Presidente della Repubblica 30 giugno 1965, n. 1124, e successive modificazioni.

In caso di infortunio durante la prestazione lavorativa, il dipendente deve darne tempestiva comunicazione al proprio responsabile di riferimento e seguire le istruzioni per gli adempimenti di legge.

Norma generale

Per tutto quanto non previsto dal presente documento o dall'accordo individuale, per la regolamentazione dei diritti e degli obblighi direttamente pertinenti al rapporto di lavoro, si rinvia alla disciplina contenuta nelle disposizioni legislative, nei contratti collettivi nazionali di lavoro e nei contratti decentrati integrativi nonché a quanto previsto nel Codice di comportamento del Comune.

All.A

Al Datore di lavoro

Responsabile E.Q./Sindaco

Domanda di attivazione del Lavoro Agile alla prestazione lavorativa ai sensi del PIAO 2024-2026 – Sezione di programmazione 3 Organizzazione e Capitale Umano Sottosezione 3.2 Organizzazione del Lavoro Agile.

Il/La sottoscritto/a _____ in servizio presso _____
_____ con Profilo professionale di _____ AREA _____

CHIEDE

Di poter svolgere la propria attività lavorativa presso il Comune di _____ in modalità "agile", secondo i termini, le tempistiche e le modalità da concordare nell'Accordo individuale da sottoscrivere con il Responsabile di Area/Sindaco.

A tal fine, consapevole delle sanzioni previste dall'art. 76 del DPR 445/2000 in caso di dichiarazioni mendaci e falsità in atti

DICHIARA

(barrare la casella corrispondente)

che per lo svolgimento della prestazione lavorativa agile l'Amministrazione dovrà fornirgli la seguente strumentazione tecnologica e precisamente:

che l'Amministrazione comunale non dovrà fornirgli alcuna strumentazione tecnologica essendo in possesso della stessa e, precisamente:

DICHIARA ALTRESI':

Di rientrare nella/e categoria/e di seguito elencate: (all'occorrenza certificate e/o documentate):

(descrizione) _____;

INFINE DICHIARA

- Di aver preso visione del PIAO 2024-2026 – Sezione di programmazione 3 Organizzazione e Capitale Umano Sottosezione 3.2 Organizzazione del Lavoro Agile;
- Di accettarne tutte le disposizioni previste nel PIAO 2024-2026 – Sezione di programmazione 3 Organizzazione e Capitale Umano Sottosezione 3.2 Organizzazione del Lavoro Agile;
- Di essere a conoscenza delle norme sulla salute e sicurezza ai fini della prestazione dell'attività lavorativa in modalità agile
- Individua il seguente luogo osserverà svolta la prestazione lavorativa in modalità agile
 - Residenza _____.
 - Domicilio _____.
 - Altro luogo (da specificare)

Data _____

Firma _____

All. B

ACCORDO INDIVIDUALE PER PRESTAZIONE IN LAVORO AGILETRA

La/Il sottoscritta/o, _____ inquadrata/o nel profilo
professionale _____ attualmente in servizio presso
_____ tel. Fisso _____ e mobile _____

ed

La/il sottoscritta/o _____ in qualità di _____ del Comune di _____

PREMESSO

che le parti hanno preso visione del contenuto del PIAO 2024-2026 – Sezione di programmazione 3 Organizzazione e Capitale Umano Sottosezione 3.2 Organizzazione del Lavoro Agile

SI CONVIENE

che il/la dipendente è ammesso/a a svolgere la prestazione lavorativa in modalità agile nei termini ed alle condizioni di seguito indicate ed in conformità alle prescrizioni stabilite nella Disciplina sopra richiamata stabilendo altresì:

Data di avvio prestazione lavoro agile: _____;

Data di fine della prestazione lavoro agile: _____;

Numero di giorni settimanali per la prestazione in modalità agile (salvo diverse indicazioni emergenziali) da concordarsi preventivamente con il proprio responsabile: _____;

Ai fini dello svolgimento dell'attività lavorativa in modalità agile da remoto, è utilizzata la seguente dotazione (barrare casella relativa):

Dotazione tecnologica fornita dall'Amministrazione;

Strumentazione nella propria disponibilità, idonea all'esercizio dell'attività lavorativa, dichiarandosi disponibile a installare sul proprio computer il software di connessione alla rete del Comune e il software di autenticazione;

Luoghi di lavoro prevalenti:

Residenza:

Domicilio:

Eventuale altro indirizzo: _____;

Fascia di contattabilità obbligatoria del dipendente:

Mattina dalle _____ alle _____;

e in caso di giornata con attività pomeridiana, dalle _____ alle _____;

La fascia di disconnessione è dalle _____ alle _____ oltre a sabato, domenica e festivi.

Gli obiettivi della prestazione resa in modalità agile sono I medesimi della prestazione resa in presenza e sono definite nella scheda di valutazione della performance annuale di ogni singolo dipendente.

La misurazione e la valutazione degli stessi avviene annualmente secondo il sistema di valutazione di performance vigente nell'ente ed è utilizzata anche ai fini della valutazione di proseguimento della modalità della prestazione lavorativa in lavoro agile

Potere direttivo, di controllo e disciplinare

La modalità di lavoro in lavoro agile non modifica il potere direttivo e di controllo del Datore di lavoro, che sarà esercitato con modalità analoghe a quelle applicate con riferimento alla prestazione resa presso I locali aziendali. Il potere di controllo sulla prestazione resa al di fuori dei locali aziendali si espliciterà, di massima, attraverso la verifica del risultato ottenuto.

Tra dipendente in lavoro agile e diretto responsabile saranno condivisi, in coerenza con il Piano delle Performance, obiettivi puntuali, chiari e misurabili che possano consentire di monitorare I risultati della prestazione lavorativa in lavoro agile. Per assicurare il buon andamento delle attività e degli obiettivi, dipendente e responsabile si confronteranno almeno con cadenza mensile/bimensile sullo stato di avanzamento. Restano ferme le ordinarie modalità di valutazione delle prestazioni, secondo il sistema vigente per tutti I dipendenti.

Nello svolgimento della prestazione lavorativa in modalità lavoro agile il comportamento del/della dipendente dovrà essere sempre improntato a principi di correttezza e buona fede e la prestazione dovrà essere svolta sulla base di quanto previsto dai CCNL vigente e di quanto indicato nel Codice di comportamento del Comune. Le parti si danno atto che, secondo la loro gravità e nel rispetto della disciplina legale e contrattuale vigente, le condotte connesse all'esecuzione della prestazione lavorativa all'esterno dei locali aziendali danno luogo all'applicazione di sanzioni disciplinari, così come individuate nel regolamento disciplinare.

Il mancato rispetto delle disposizioni previste dal PIAO 2024-2026 – Sezione di programmazione 3 Organizzazione e Capitale Umano Sottosezione 3.2 Organizzazione del Lavoro Agile, con particolare riguardo al paragrafo "Orario di lavoro e disconnessione", può comportare l'esclusione dal successivo rinnovo dell'accordo individuale.

Il dipendente si impegna al rispetto di quanto previsto nell'Informativa sulla salute e sicurezza nel lavoro agile e della disciplina per il lavoro agile nel Comune contenuto nel PIAO 2024-2026 – Sezione di programmazione 3 Organizzazione e Capitale Umano Sottosezione 3.2 Organizzazione del Lavoro Agile approvato di cui, con la sottoscrizione del presente accordo, conferma di avere preso visione.

Luogo _____ data _____

Il dipendente

Il Responsabile della Posizione Organizzativa

AVVERTENZE GENERALI

Si informa il dipendente degli obblighi e dei diritti previsti dalla legge del 22 maggio 2017 n. 81 e dal decreto legislativo del 9 aprile 2008 n. 81.

Sicurezza sul lavoro (art. 22 L. 81/2017)

1. Il datore di lavoro garantisce la salute e la sicurezza del lavoratore, che svolge la prestazione in modalità di lavoro agile, e a tal fine consegna al lavoratore e al rappresentante dei lavoratori per la sicurezza, con cadenza almeno annuale, un'informativa scritta, nella quale sono individuati i rischi generali e i rischi specifici connessi alla particolare modalità di esecuzione del rapporto di lavoro.
2. Il lavoratore è tenuto a cooperare all'attuazione delle misure di prevenzione predisposte dal datore di lavoro per fronteggiare i rischi connessi all'esecuzione della prestazione all'esterno dei locali aziendali.

Obblighi dei lavoratori (art. 20 D. Lgs. 81/2008)

1. Ogni lavoratore deve prendersi cura della propria salute e sicurezza e di quella delle altre persone presenti sul luogo di lavoro, su cui ricadono gli effetti delle sue azioni o omissioni, conformemente alla sua formazione, alle istruzioni e ai mezzi forniti dal datore di lavoro.
2. I lavoratori devono in particolare:
 - a) contribuire, insieme al datore di lavoro, ai dirigenti e ai preposti, all'adempimento degli obblighi previsti a tutela della salute e sicurezza sui luoghi di lavoro;
 - b) osservare le disposizioni e le istruzioni impartite dal datore di lavoro, dai dirigenti e dai preposti, ai fini della protezione collettiva ed individuale;
 - c) utilizzare correttamente le attrezzature di lavoro, le sostanze e i preparati pericolosi, i mezzi di trasporto, nonché i dispositivi di sicurezza;
 - d) utilizzare in modo appropriato i dispositivi di protezione messi a loro disposizione;
 - e) segnalare immediatamente al datore di lavoro, al dirigente o al preposto le deficienze dei mezzi e dei dispositivi di cui alle lettere c) e d), nonché qualsiasi eventuale condizione di pericolo di cui vengano a conoscenza, adoperandosi

direttamente, in caso di urgenza, nell'ambito delle proprie competenze e possibilità e fatto salvo l'obbligo di cui alla lettera f) per eliminare o ridurre le situazioni di pericolo grave e incombente, dandone notizia al rappresentante dei lavoratori per la sicurezza;

f) non rimuovere o modificare senza autorizzazione i dispositivi di sicurezza o di segnalazione o di controllo;

g) non compiere di propria iniziativa operazioni o manovre che non sono di loro competenza ovvero che possono compromettere la sicurezza propria o di altri lavoratori;

h) partecipare ai programmi di formazione e di addestramento organizzati dal datore di lavoro;

i) sottoporsi ai controlli sanitari previsti dal D. Lgs. 81/2008 o comunque disposti dal medico competente.

3. I lavoratori di aziende che svolgono attività in regime di appalto o subappalto, devono esporre apposita tessera di riconoscimento, corredata di fotografia, contenente le generalità del lavoratore e l'indicazione del datore di lavoro. Tale obbligo grava anche in capo ai lavoratori autonomi che esercitano direttamente la propria attività nel medesimo luogo di lavoro, i quali sono tenuti a provvedervi per proprio conto.

In attuazione di quanto disposto dalla normativa in materia di salute e sicurezza sul lavoro, il Datore di Lavoro ha provveduto ad attuare le misure generali di tutela di cui all'art. 15 del T.U. sulla sicurezza; ha provveduto alla redazione del Documento di Valutazione di tutti i rischi presenti nella realtà lavorativa, ai sensi degli artt. 17 e 28 D. Lgs. 81/2008; ha provveduto alla formazione e informazione di tutti i lavoratori, ex artt. 36 e 37 del medesimo D. Lgs. 81/2008.

Pertanto, di seguito, si procede alla analitica informazione, con specifico riferimento alle modalità di lavoro per lo *smart worker*.

*** **

COMPORAMENTI DI PREVENZIONE GENERALE RICHIESTI ALLO *SMART WORKER*

1. Cooperare con diligenza all'attuazione delle misure di prevenzione e protezione predisposte dal datore di lavoro (DL) per fronteggiare i rischi connessi all'esecuzione della prestazione in ambienti *indoor* e *outdoor* diversi da quelli di lavoro abituali.
2. Non adottare condotte che possano generare rischi per la propria salute e sicurezza o per quella di terzi.
3. Individuare, secondo le esigenze connesse alla prestazione stessa o dalla necessità del lavoratore di conciliare le esigenze di vita con quelle lavorative e adottando principi di ragionevolezza, i luoghi di lavoro per l'esecuzione della prestazione lavorativa in *smart working* rispettando le indicazioni previste dalla presente informativa.
4. In ogni caso, evitare luoghi, ambienti, situazioni e circostanze da cui possa derivare un pericolo per la propria salute e sicurezza o per quella dei terzi.

Di seguito, le indicazioni che il lavoratore è tenuto ad osservare per prevenire i rischi per la salute e sicurezza legati allo

svolgimento della prestazione in modalità di lavoro agile.

*** **

CAPITOLO 1

INDICAZIONI RELATIVE ALLO SVOLGIMENTO DI ATTIVITA' LAVORATIVA IN AMBIENTI *OUTDOOR* Nello svolgere l'attività all'aperto si richiama il lavoratore ad adottare un comportamento coscienzioso e prudente, escludendo luoghi che lo esporrebbero a rischi aggiuntivi rispetto a quelli specifici della propria attività svolta in luoghi chiusi.

È opportuno non lavorare con dispositivi elettronici come *tablet* e *smartphone* o similari all'aperto, soprattutto se si nota una diminuzione di visibilità dei caratteri sullo schermo rispetto all'uso in locali al chiuso dovuta alla maggiore luminosità ambientale.

All'aperto inoltre aumenta il rischio di riflessi sullo schermo o di abbagliamento.

Pertanto le attività svolgibili all'aperto sono essenzialmente quelle di lettura di documenti cartacei o comunicazioni telefoniche o tramite servizi VOIP (ad es. Skype).

Fermo restando che va seguito il criterio di ragionevolezza nella scelta del luogo in cui svolgere la prestazione lavorativa, si raccomanda di:

- privilegiare luoghi ombreggiati per ridurre l'esposizione a radiazione solare ultravioletta (UV);
- evitare di esporsi a condizioni meteorologiche sfavorevoli quali caldo o freddo intenso;
- non frequentare aree con presenza di animali incustoditi o aree che non siano adeguatamente mantenute quali ad esempio aree verdi incolte, con degrado ambientale e/o con presenza di rifiuti;
- non svolgere l'attività in un luogo isolato in cui sia difficoltoso richiedere e ricevere soccorso;
- non svolgere l'attività in aree con presenza di sostanze combustibili e infiammabili (vedere capitolo 5);
- non svolgere l'attività in aree in cui non ci sia la possibilità di approvvigionarsi di acqua potabile;
- mettere in atto tutte le precauzioni che consuetamente si adottano svolgendo attività *outdoor* (ad es.: creme contro le punture, antistaminici, abbigliamento adeguato, quanto prescritto dal proprio medico per situazioni personali di maggiore sensibilità, intolleranza, allergia, ecc.), per quanto riguarda i potenziali pericoli da esposizione ad agenti biologici (ad es. morsi, graffi e punture di insetti o altri animali, esposizione ad allergeni pollinici, ecc.).

*** **

CAPITOLO 2

INDICAZIONI RELATIVE AD AMBIENTI *INDOOR* PRIVATI

Di seguito vengono riportate le principali indicazioni relative ai requisiti igienico-sanitari previsti per i locali privati in cui possono operare i lavoratori destinati a svolgere il lavoro agile.

Raccomandazioni generali per i locali:

- le attività lavorative non possono essere svolte in locali tecnici o locali non abitabili (ad es. soffitte, seminterrati, rustici, box);
- adeguata disponibilità di servizi igienici e acqua potabile e presenza di impianti a norma (elettrico, termoidraulico, ecc.) adeguatamente mantenuti;
- le superfici interne delle pareti non devono presentare tracce di condensazione permanente (muffe);
- i locali, eccettuati quelli destinati a servizi igienici, disimpegni, corridoi, vani-scala e ripostigli debbono fruire di illuminazione naturale diretta, adeguata alla destinazione d'uso e, a tale scopo, devono avere una superficie finestrata idonea;
- i locali devono essere muniti di impianti di illuminazione artificiale, generale e localizzata, atti a garantire unadeguato comfort visivo agli occupanti.

Indicazioni per l'illuminazione naturale ed artificiale:

- si raccomanda, soprattutto nei mesi estivi, di schermare le finestre (ad es. con tendaggi, appropriato utilizzo delle tapparelle, ecc.) allo scopo di evitare l'abbagliamento e limitare l'esposizione diretta alle radiazioni solari;
- l'illuminazione generale e specifica (lampade da tavolo) deve essere tale da garantire un illuminamento sufficiente e un contrasto appropriato tra lo schermo e l'ambiente circostante.
- è importante collocare le lampade in modo tale da evitare abbagliamenti diretti e/o riflessi e la proiezione di ombre che ostacolano il compito visivo mentre si svolge l'attività lavorativa.

Indicazioni per l'aerazione naturale ed artificiale:

- è opportuno garantire il ricambio dell'aria naturale o con ventilazione meccanica;
- evitare di esporsi a correnti d'aria fastidiose che colpiscono una zona circoscritta del corpo (ad es. la nuca, le gambe, ecc.);

- gli eventuali impianti di condizionamento dell'aria devono essere a norma e regolarmente mantenuti; i sistemi filtranti dell'impianto e i recipienti eventuali per la raccolta della condensa, vanno regolarmente ispezionati e puliti e, se necessario, sostituiti;

- evitare di regolare la temperatura a livelli troppo alti o troppo bassi (a seconda della stagione) rispetto alla temperatura esterna;

- evitare l'inalazione attiva e passiva del fumo di tabacco, soprattutto negli ambienti chiusi, in quanto molto pericolosa

per la salute umana.

*** **

CAPITOLO 3

UTILIZZO SICURO DI ATTREZZATURE/DISPOSITIVI DI LAVORO

Di seguito vengono riportate le principali indicazioni relative ai requisiti e al corretto utilizzo di attrezzature/dispositivi di lavoro, con specifico riferimento a quelle consegnate ai lavoratori destinati a svolgere il lavoro agile: *notebook, tablete smartphone*.

Indicazioni generali:

- conservare in luoghi in cui siano facilmente reperibili e consultabili il manuale/istruzioni per l'uso redatte dal fabbricante;
- leggere il manuale/istruzioni per l'uso prima dell'utilizzo dei dispositivi, seguire le indicazioni del costruttore/importatore e tenere a mente le informazioni riguardanti i principi di sicurezza;
- si raccomanda di utilizzare apparecchi elettrici integri, senza parti conduttrici in tensione accessibili (ad es. cavi di alimentazione con danni alla guaina isolante che rendano visibili i conduttori interni), e di interromperne immediatamente l'utilizzo in caso di emissione di scintille, fumo e/o odore di bruciato, provvedendo a spegnere l'apparecchio e disconnettere la spina dalla presa elettrica di alimentazione (se connesse);
- verificare periodicamente che le attrezzature siano integre e correttamente funzionanti, compresi i cavi elettrici e la spina di alimentazione;
- non collegare tra loro dispositivi o accessori incompatibili;
- effettuare la ricarica elettrica da prese di alimentazione integre e attraverso i dispositivi (cavi di collegamento, alimentatori) forniti in dotazione;
- disporre i cavi di alimentazione in modo da minimizzare il pericolo di inciampo;
- spegnere le attrezzature una volta terminati i lavori;
- controllare che tutte le attrezzature/dispositivi siano scollegate/i dall'impianto elettrico quando non utilizzati, specialmente per lunghi periodi;
- si raccomanda di collocare le attrezzature/dispositivi in modo da favorire la loro ventilazione e raffreddamento (non coperti e con le griglie di aerazione non ostruite) e di astenersi dall'uso nel caso di un loro anomalo riscaldamento;
- inserire le spine dei cavi di alimentazione delle attrezzature/dispositivi in prese compatibili (ad es. spine a poli allineati

in prese a poli allineati, spine *schuko* in prese *schuko*). Utilizzare la presa solo se ben ancorata al muro e controllare che la spina sia completamente inserita nella presa a garanzia di un contatto certo ed ottimale;

- riporre le attrezzature in luogo sicuro, lontano da fonti di calore o di innesco, evitare di pigiare i cavi e di piegarli in corrispondenza delle giunzioni tra spina e cavo e tra cavo e connettore (la parte che serve per connettere l'attrezzatura al cavo di alimentazione);

- non effettuare operazioni di riparazione e manutenzione fai da te;

- lo schermo dei dispositivi è realizzato in vetro/cristallo e può rompersi in caso di caduta o a seguito di un forte urto. In caso di rottura dello schermo, evitare di toccare le schegge di vetro e non tentare di rimuovere il vetro rotto dal dispositivo; il dispositivo non dovrà essere usato fino a quando non sarà stato riparato;

- le batterie/accumulatori non vanno gettati nel fuoco (potrebbero esplodere), né smontati, tagliati, compressi, piegati, forati, danneggiati, manomessi, immersi o esposti all'acqua o altri liquidi;

- in caso di fuoriuscita di liquido dalle batterie/accumulatori, va evitato il contatto del liquido con la pelle o gli occhi; qualora si verificasse un contatto, la parte colpita va sciacquata immediatamente con abbondante acqua e va consultato un medico;

- segnalare tempestivamente al datore di lavoro eventuali malfunzionamenti, tenendo le attrezzature/dispositivi spenti e scollegati dall'impianto elettrico;

- è opportuno fare periodicamente delle brevi pause per distogliere la vista dallo schermo e sgranchirsi le gambe;

- è bene cambiare spesso posizione durante il lavoro anche sfruttando le caratteristiche di estrema maneggevolezza di *tablet* e *smartphone*, tenendo presente la possibilità di alternare la posizione eretta con quella seduta;

- prima di iniziare a lavorare, orientare lo schermo verificando che la posizione rispetto alle fonti di luce naturale e artificiale sia tale da non creare riflessi fastidiosi (come ad es. nel caso in cui l'operatore sia posizionato con le spalle rivolte ad una finestra non adeguatamente schermata o sotto un punto luce a soffitto) o abbagliamenti (ad es. evitare di sedersi di fronte ad una finestra non adeguatamente schermata);

- in una situazione corretta lo schermo è posto perpendicolarmente rispetto alla finestra e ad una distanza tale da evitare riflessi e abbagliamenti;

- i *notebook*, *tablet* e *smartphone* hanno uno schermo con una superficie molto riflettente (schermi lucidi o *glossy*) per garantire una resa ottimale dei colori; tenere presente che l'utilizzo di tali schermi può causare affaticamento visivo e pertanto:

- regolare la luminosità e il contrasto sullo schermo in modo ottimale;

- durante la lettura, distogliere spesso lo sguardo dallo schermo per fissare oggetti lontani, così come si fa quando si lavora normalmente al computer fisso;
- in tutti i casi in cui i caratteri sullo schermo del dispositivo mobile siano troppo piccoli, è importante ingrandire i caratteri a schermo e utilizzare la funzione zoom per non affaticare gli occhi;
- non lavorare mai al buio.

Indicazioni per il lavoro con il *notebook*

In caso di attività che comportino la redazione o la revisione di lunghi testi, tabelle o simili è opportuno l'impiego del *notebook* con le seguenti raccomandazioni:

- sistemare il *notebook* su un idoneo supporto che consenta lo stabile posizionamento dell'attrezzatura e un comodo appoggio degli avambracci;
- il sedile di lavoro deve essere stabile e deve permettere una posizione comoda. In caso di lavoro prolungato, la seduta deve avere bordi smussati;
- è importante stare seduti con un comodo appoggio della zona lombare e su una seduta non rigida (eventualmente utilizzare dei cuscini poco spessi);
- durante il lavoro con il *notebook*, la schiena va mantenuta poggiata al sedile provvisto di supporto per la zona lombare, evitando di piegarla in avanti;
- mantenere gli avambracci, i polsi e le mani allineati durante l'uso della tastiera, evitando di piegare o angolare i polsi;
- è opportuno che gli avambracci siano appoggiati sul piano e non tenuti sospesi;
- utilizzare un piano di lavoro stabile, con una superficie a basso indice di riflessione, con altezza sufficiente per permettere l'alloggiamento e il movimento degli arti inferiori, in grado di consentire cambiamenti di posizione nonché l'ingresso del sedile e dei braccioli, se presenti, e permettere una disposizione comoda del dispositivo (*notebook*), dei documenti e del materiale accessorio;
- l'altezza del piano di lavoro e della seduta devono essere tali da consentire all'operatore in posizione seduta di avere gli angoli braccio/avambraccio e gamba/coscia ciascuno a circa 90°;
- la profondità del piano di lavoro deve essere tale da assicurare una adeguata distanza visiva dallo schermo;
- in base alla statura, e se necessario per mantenere un angolo di 90° tra gamba e coscia, creare un poggiatesta con un oggetto di dimensioni opportune.

In caso di uso su mezzi di trasporto (treni/aerei/ navi) in qualità di passeggeri o in locali pubblici:

- è possibile lavorare in un locale pubblico o in viaggio solo ove le condizioni siano sufficientemente confortevoli ed ergonomiche, prestando particolare attenzione alla comodità della seduta, all'appoggio lombare e alla posizione delle braccia rispetto al tavolino di appoggio;
- evitare lavori prolungati nel caso l'altezza della seduta sia troppo bassa o alta rispetto al piano di appoggio del

notebook;

- osservare le disposizioni impartite dal personale viaggiante (autisti, controllori, personale di volo, ecc.);
- nelle imbarcazioni il *notebook* è utilizzabile solo nei casi in cui sia possibile predisporre una idonea postazione di lavoro al chiuso e in assenza di rollio/beccheggio della nave;
- se fosse necessario ricaricare, e se esistono prese elettriche per la ricarica dei dispositivi mobili a disposizione dei clienti, verificare che la presa non sia danneggiata e che sia normalmente ancorata al suo supporto parete;
- non utilizzare il *notebook* su autobus/tram, metropolitane, taxi e in macchina anche se si è passeggeri.

Indicazioni per il lavoro con *tablet* e *smartphone*

I *tablet* sono idonei prevalentemente alla gestione della posta elettronica e della documentazione, mentre gli *smartphone* sono idonei essenzialmente alla gestione della posta elettronica e alla lettura di brevi documenti. In

caso di impiego di *tablet* e *smartphone* si raccomanda di:

- effettuare frequenti pause, limitando il tempo di digitazione continuata;
- evitare di utilizzare questi dispositivi per scrivere lunghi testi;
- evitare di utilizzare tali attrezzature mentre si cammina, salvo che per rispondere a chiamate vocali prediligendo

l'utilizzo dell'auricolare;

- per prevenire l'affaticamento visivo, evitare attività prolungate di lettura sullo *smartphone*;
- effettuare periodicamente esercizi di allungamento dei muscoli della mano e del pollice (*stretching*).

Indicazioni per l'utilizzo sicuro dello *smartphone* come telefono cellulare

- È bene utilizzare l'auricolare durante le chiamate, evitando di tenere il volume su livelli elevati;
- spegnere il dispositivo nelle aree in cui è vietato l'uso di telefoni cellulari/*smartphone* o quando può causare interferenze o situazioni di pericolo (in aereo, strutture sanitarie, luoghi a rischio di incendio/esplosione, ecc.);
- al fine di evitare potenziali interferenze con apparecchiature mediche impiantate seguire le indicazioni del medico competente e le specifiche indicazioni del produttore/importatore dell'apparecchiatura.

I dispositivi potrebbero interferire con gli apparecchi acustici. A tal fine:

- non tenere i dispositivi nel taschino;
- in caso di utilizzo posizionarli sull'orecchio opposto rispetto a quello su cui è installato l'apparecchio acustico;
- evitare di usare il dispositivo in caso di sospetta interferenza;
- un portatore di apparecchi acustici che usasse l'auricolare collegato al telefono/*smartphone* potrebbe avere difficoltà nell'udire i suoni dell'ambiente circostante. Non usare l'auricolare se questo può mettere a rischio la propria e l'altrui sicurezza.

Nel caso in cui ci si trovi all'interno di un veicolo:

- non tenere mai in mano il telefono cellulare/*smartphone* durante la guida: le mani devono essere sempre tenute libere per poter condurre il veicolo;
- durante la guida usare il telefono cellulare/*smartphone* esclusivamente con l'auricolare o in modalità viva voce;
- inviare e leggere i messaggi solo durante le fermate in area di sosta o di servizio o se si viaggia in qualità di passeggeri;
- non tenere o trasportare liquidi infiammabili o materiali esplosivi in prossimità del dispositivo, dei suoi componenti o dei suoi accessori;
- non utilizzare il telefono cellulare/*smartphone* nelle aree di distribuzione di carburante;
- non collocare il dispositivo nell'area di espansione dell'airbag.

*** **

CAPITOLO 4

INDICAZIONI RELATIVE A REQUISITI E CORRETTO UTILIZZO DI IMPIANTI ELETTRICI

Indicazioni relative ai requisiti e al corretto utilizzo di impianti elettrici, apparecchi/dispositivi elettrici utilizzatori, dispositivi di connessione elettrica temporanea.

Impianto elettrico

A. Requisiti:

- 1) i componenti dell'impianto elettrico utilizzato (prese, interruttori, ecc.) devono apparire privi di parti danneggiate;
- 2) le sue parti conduttrici in tensione non devono essere accessibili (ad es. a causa di scatole di derivazione prive di coperchio di chiusura o con coperchio danneggiato, di scatole per prese o interruttori prive di alcuni componenti, di canaline portacavi a vista prive di coperchi di chiusura o con coperchi danneggiati);
- 3) le parti dell'impianto devono risultare asciutte, pulite e non devono prodursi scintille, odori di bruciato e/o fumo;
- 4) nel caso di utilizzo della rete elettrica in locali privati, è necessario conoscere l'ubicazione del quadro elettrico e la funzione degli interruttori in esso contenuti per poter disconnettere la rete elettrica in caso di emergenza;

B. Indicazioni di corretto utilizzo:

- è buona norma che le zone antistanti i quadri elettrici, le prese e gli interruttori siano tenute sgombre e accessibili;
- evitare di accumulare o accostare materiali infiammabili (carta, stoffe, materiali sintetici di facile innesco, buste di plastica, ecc.) a ridosso dei componenti dell'impianto, e in particolare delle prese elettriche a parete, per evitare il rischio di incendio;
- è importante posizionare le lampade, specialmente quelle da tavolo, in modo tale che non vi sia contatto con materiali infiammabili.

Dispositivi di connessione elettrica temporanea

(prolunghe, adattatori, prese a ricettività multipla, avvolgicavo, ecc.).

A. Requisiti:

- i dispositivi di connessione elettrica temporanea devono essere dotati di informazioni (targhetta) indicanti almeno la tensione nominale (ad es. 220-240 Volt), la corrente nominale (ad es. 10 Ampere) e la potenza massima ammissibile (ad es. 1500 Watt);
- i dispositivi di connessione elettrica temporanea che si intende utilizzare devono essere integri (la guaina del cavo, le prese e le spine non devono essere danneggiate), non avere parti conduttrici scoperte (a spina inserita), non devono emettere scintille, fumo e/o odore di bruciato durante il funzionamento.

B. Indicazioni di corretto utilizzo:

- l'utilizzo di dispositivi di connessione elettrica temporanea deve essere ridotto al minimo indispensabile e preferibilmente solo quando non siano disponibili punti di alimentazione più vicini e idonei;
- le prese e le spine degli apparecchi elettrici, dei dispositivi di connessione elettrica temporanea e dell'impianto elettrico devono essere compatibili tra loro (spine a poli allineati in prese a poli allineati, spine *schuko* in prese *schuko*) e, nel funzionamento, le spine devono essere inserite completamente nelle prese, in modo da evitare il danneggiamento delle prese e garantire un contatto certo;
- evitare di piegare, schiacciare, tirare prolunghe, spine, ecc.;
- disporre i cavi di alimentazione e/o le eventuali prolunghe con attenzione, in modo da minimizzare il pericolo di inciampo;
- verificare sempre che la potenza ammissibile dei dispositivi di connessione elettrica temporanea (ad es. presa multipla con 1500 Watt) sia maggiore della somma delle potenze assorbite dagli apparecchi elettrici collegati (ad es. PC 300 Watt + stampante 1000 Watt);
- fare attenzione a che i dispositivi di connessione elettrica temporanea non risultino particolarmente caldi durante il loro funzionamento;
- srotolare i cavi il più possibile o comunque disporli in modo tale da esporre la maggiore superficie libera per smaltire il calore prodotto durante il loro impiego.

CAPITOLO 5

INFORMATIVA RELATIVA AL RISCHIO INCENDI PER IL LAVORO "AGILE"

Indicazioni generali:

- identificare il luogo di lavoro (indirizzo esatto) e avere a disposizione i principali numeri telefonici dei soccorsi nazionali e locali (VVF, Polizia, ospedali, ecc.);
- prestare attenzione ad apparecchi di cottura e riscaldamento dotati di resistenza elettrica a vista o a fiamma libera (alimentati a combustibili solidi, liquidi o gassosi) in quanto possibili focolai di incendio e di rischio ustione. Inoltre, tenere presente che questi ultimi necessitano di adeguati ricambi d'aria per l'eliminazione dei gas combustibili;
- rispettare il divieto di fumo laddove presente;
- non gettare mozziconi accesi nelle aree a verde all'esterno, nei vasi con piante e nei contenitori destinati ai rifiuti;
- non ostruire le vie di esodo e non bloccare la chiusura delle eventuali porte tagliafuoco.

Comportamento per principio di incendio:

- mantenere la calma;
- disattivare le utenze presenti (PC, termoconvettori, apparecchiature elettriche) staccandone anche le spine;
- avvertire i presenti all'interno dell'edificio o nelle zone circostanti *outdoor*, chiedere aiuto e, nel caso si valuti l'impossibilità di agire, chiamare i soccorsi telefonicamente (VVF, Polizia, ecc.), fornendo loro cognome, luogo dell'evento, situazione, affollamento, ecc.;
- se l'evento lo permette, in attesa o meno dell'arrivo di aiuto o dei soccorsi, provare a spegnere l'incendio attraverso i mezzi di estinzione presenti (acqua¹, coperte², estintori³, ecc.);- non utilizzare acqua per estinguere l'incendio su apparecchiature o parti di impianto elettrico o quantomeno prima di avere disattivato la tensione dal quadro elettrico;

1 È idonea allo spegnimento di incendi di manufatti in legno o in stoffa ma non per incendi che originano dall'impianto o da attrezzature elettriche.

2 In caso di principi di incendio dell'impianto elettrico o di altro tipo (purché si tratti di piccoli focolai) si possono utilizzare le coperte ignifughe o, in loro assenza, coperte di lana o di cotone spesso (evitare assolutamente materiali sintetici o di piume come i *pile* e i piumini) per soffocare il focolaio

- se non si riesce ad estinguere l'incendio, abbandonare il luogo dell'evento (chiudendo le porte dietro di sé ma non a chiave) e aspettare all'esterno l'arrivo dei soccorsi per fornire indicazioni;
- se non è possibile abbandonare l'edificio, chiudersi all'interno di un'altra stanza tamponando la porta con panni umidi, se disponibili, per ostacolare la diffusione dei fumi all'interno, aprire la finestra e segnalare la propria presenza.

Nel caso si svolga lavoro agile in luogo pubblico o come ospiti in altro luogo di lavoro privato è importante:

- accertarsi dell'esistenza di divieti e limitazioni di esercizio imposti dalle strutture e rispettarli;
- prendere visione, soprattutto nel piano dove si è collocati, delle piantine particolareggiate a parete, della dislocazione dei mezzi antincendio, dei pulsanti di allarme, delle vie di esodo;
- visualizzare i numeri di emergenza interni che sono in genere riportati sulle piantine a parete (addetti lotta antincendio/emergenze/coordinatore per l'emergenza, ecc.);
- leggere attentamente le indicazioni scritte e quelle grafiche riportate in planimetria;
- rispettare il divieto di fumo;
- evitare di creare ingombri alla circolazione lungo le vie di esodo;
- segnalare al responsabile del luogo o ai lavoratori designati quali addetti ogni evento pericoloso, per persone e cose, rilevato nell'ambiente occupato.

*** **

Di seguito si riporta una tabella riepilogativa al fine di indicare in quali dei diversi scenari lavorativi dovranno trovare applicazione le informazioni contenute nei cinque capitoli di cui sopra.

(si impedisce l'arrivo di ossigeno alla fiamma). Se particolarmente piccolo il focolaio può essere soffocato anche con un recipiente di metallo (ad es. un coperchio o una pentola di acciaio rovesciata).

3 ESTINTORI A POLVERE (ABC)

Sono idonei per spegnere i fuochi generati da sostanze solide che formano braci (fuochi di classe A), da sostanze liquide (fuochi di classe B) e da sostanze gassose (fuochi di classe C). Gli estintori a polvere sono utilizzabili per lo spegnimento dei principi d'incendio di ogni sostanza anche in presenza d'impianti elettrici in tensione.

ESTINTORI AD ANIDRIDE CARBONICA (CO₂)

Sono idonei allo spegnimento di sostanze liquide (fuochi di classe B) e fuochi di sostanze gassose (fuochi di classe C); possono essere usati anche in presenza di impianti elettrici in tensione. Occorre prestare molta attenzione all'eccessivo raffreddamento che genera il gas: ustione da freddo alle persone e possibili rotture su elementi caldi (ad es.: motori o parti metalliche calde potrebbero rompersi per eccessivo raffreddamento superficiale). Non sono indicati per spegnere fuochi di classe A (sostanze solide che formano braci). A causa dell'elevata pressione interna l'estintore a CO₂ risulta molto più pesante degli altri estintori a pari quantità di estinguente.

ISTRUZIONI PER L'UTILIZZO DELL'ESTINTORE

- sganciare l'estintore dall'eventuale supporto e porlo a terra;
- rompere il sigillo ed estrarre la spinetta di sicurezza;
- impugnare il tubo erogatore o manichetta;
- con l'altra mano, impugnata la maniglia dell'estintore, premere la valvola di apertura;
- dirigere il getto alla base delle fiamme premendo la leva prima ad intermittenza e poi con maggiore progressione;
- iniziare lo spegnimento delle fiamme più vicine a sé e solo dopo verso il focolaio principale.

Scenario lavorativo	Attrezzatura utilizzabile	Capitoli da applicare				
		1	2	3	4	5
1. Lavoro agile in locali privati al chiuso	Smartphone Auricolare Tablet Notebook		X	X	X	X
2. Lavoro agile in locali pubblici al chiuso	Smartphone Auricolare Tablet Notebook			X	X	X
3. Lavoro agile nei trasferimenti, su mezzi privati come passeggero o su autobus/tram, metropolitane e taxi	Smartphone Auricolare			X		
4. Lavoro agile nei trasferimenti su mezzi sui quali sia assicurato il posto a sedere e con tavolino di appoggio quali aerei, treni, autolinee extraurbane, imbarcazioni (traghetti e similari)	Smartphone Auricolare Tablet Notebook			X	X	
5. Lavoro agile nei luoghi all'aperto	Smartphone Auricolare Tablet Notebook	X		X		X

Con la sottoscrizione del presente documento, il lavoratore attesta di aver preso conoscenza in modo puntuale del contenuto del medesimo.

_____ / / _____

Il Dipendente

SEZIONE 3. ORGANIZZAZIONE E CAPITALE UMANO

Sottosezione di programmazione 3.3 Piano azioni positive

PIANO AZIONI POSITIVE 2024-2026

INDICE

- 1) NORMATIVA E LE LINEE DI AZIONE DEL PIANO TRIENNALE DI AZIONI POSITIVE
- 2) IL COLLEGAMENTO CON IL SISTEMA DI MISURAZIONE E VALUTAZIONE DELLA PERFORMANCE
- 3) GLI OBIETTIVI DEL PIANO TRIENNALE DELLE AZIONI POSITIVE

1) NORMATIVA E LE LINEE DI AZIONE DEL PIANO TRIENNALE DI AZIONI POSITIVE

Il Piano triennale delle azioni positive è disciplinato dalla direttiva n. 2/2019 “*Misure per promuovere le pari opportunità e rafforzare il ruolo dei Comitati unici di garanzia nelle amministrazioni pubbliche*” emanata nel giugno 2019 dal Ministero della funzione pubblica.

Le finalità perseguite dalla direttiva possono essere sintetizzate nei seguenti punti:

- ✓ superare la frammentarietà dei precedenti interventi con una visione organica;
- ✓ sottolineare fortemente il legame tra pari opportunità, benessere organizzativo e performance delle amministrazioni;
- ✓ semplificare l’implementazione delle politiche di genere con meno adempimenti e più azioni concrete;
- ✓ rafforzare il ruolo dei CUG con la previsione di nuclei di ascolto organizzativo;
- ✓ spingere la pubblica amministrazione ad essere un datore di lavoro esemplare, punto di partenza per un cambiamento culturale nel Paese.

La direttiva, per raggiungere gli obiettivi che si propone, prevede **5 LINEE DI AZIONE** a cui si devono attenere le amministrazioni pubbliche:

[LE LINEE DI AZIONE](#)

1 PIANI TRIENNALI DI AZIONI POSITIVE

L'azione riguarda la predisposizione del Piano triennale delle azioni positive come allegato del Piano della performance, in quanto la promozione della parità e delle pari opportunità necessita di un'adeguata attività di pianificazione e programmazione a 360°, rientrando a pieno titolo nel ciclo della performance.

A tal fine, gli obiettivi contenuti nel Piano triennale delle azioni positive devono essere collegati a corrispondenti obiettivi del Piano della performance.

Per questa Linea d'azione il Comune ha tra i suoi obiettivi specifici la predisposizione del Piano triennale delle azioni positive – PAP, che verrà approvato come allegato al Piano della Performance, sia pure non materialmente.

2 RAFFORZAMENTO DEI COMITATI UNICI DI GARANZIA E CONTRASTO ALLE DISCRIMINAZIONI

L'azione concerne il rafforzamento del Comitato unico di garanzia (CUG), che esplica la propria attività attraverso 3 funzioni:

- ✓ Funzione propositiva: formulazione di proposte di indirizzo delle azioni positive, prevenzione o rimozione di situazioni di discriminazione e violenza, mobbing, disagio organizzativo all'interno dell'amministrazione pubblica;
- ✓ Funzione consultiva: formulazione di pareri su riorganizzazione, piani di formazione del personale, forme di flessibilità lavorativa, interventi di conciliazione, criteri di valutazione del personale;
- ✓ Funzione di verifica: relazione annuale sulla situazione del personale, attuazione del piano di azioni positive, monitoraggio degli incarichi, indennità e posizioni organizzative.

L'azione concerne inoltre l'obbligo di osservare ed esigere l'osservanza di tutte le norme vigenti in materia di discriminazione diretta o indiretta in ambito lavorativo e riferite ai fattori di rischio: genere, età, orientamento sessuale, razza e origine etnica, disabilità, religione e opinioni personali.

Per questa Linea d'azione il Comune ha tra i suoi obiettivi specifici:

- ✓ l'adeguamento del Regolamento di organizzazione, nel quale verrà recepita la disciplina del lavoro agile quale modalità di espletamento della prestazione di lavoro, in coerenza con le indicazioni della Sezione di programmazione 3.2 Organizzazione del lavoro agile del PIAO 2024-2026;
- ✓ il monitoraggio delle attività legate al Codice di comportamento dell'Ente;
- ✓ lo sviluppo di Politiche di educazione al rispetto delle differenze e di contrasto agli stereotipi, discriminazioni e violenza attraverso progetti di sensibilizzazione nei confronti dei dipendenti dell'Ente;
- ✓ nell'ambito delle Politiche per la promozione e lo sviluppo di un territorio socialmente responsabile, tese a favorire l'equilibrio di opportunità per donne e uomini in azienda, la promozione di occasioni di confronto e di apprendimento continuo, che sviluppino servizi che favoriscono il benessere organizzativo e l'offerta di welfare aziendale, permette la condivisione di valori positivi, buone pratiche e indirizzi strategici orientati alle pari opportunità.

3 ORGANIZZAZIONE DEL LAVORO

L'azione prevede che l'organizzazione del lavoro sia progettata e strutturata con modalità, che garantiscano il benessere organizzativo, l'assenza di qualsiasi discriminazione e favoriscano la migliore conciliazione tra tempi di lavoro e tempi di vita, soprattutto nell'attuale fase di fondamentali e rivoluzionari cambiamenti organizzativi che coinvolgono la Pubblica Amministrazione, legati all'introduzione del Lavoro Agile attraverso il POLA (*Piano organizzativo del lavoro agile, previsto nell'ordinamento giuridico dalla Legge di conversione del Decreto Rilancio n.77 del 17 Luglio 2020 e che costituisce parte integrante del Piano della Performance*) prima e del PIAO - Sezione di programmazione 3.2 Organizzazione del lavoro agile poi.

Per questa Linea d'azione il Comune ha tra i suoi obiettivi specifici:

- ✓ il proseguimento del progetto teso a migliorare il benessere organizzativo; a tal fine è prevista la continua progettazione del percorso formativo rivolto al personale dipendente del Comune, concorrendo allo sviluppo delle attività finalizzate al consolidamento delle nuove modalità organizzative in corso di progressiva evoluzione. Il focus sarà sul personale degli uffici e dei servizi, in continuità con il lavoro concluso sulle figure manageriali (*posizioni organizzative*), per sviluppare e approfondire strumenti e tecniche per accrescere le capacità di pianificazione del lavoro e di gestione del tempo, in equilibrio fra tempo di lavoro e tempo di vita;
- ✓ l'implementazione della programmazione del lavoro agile, all'evoluzione normativa e alle esigenze del personale dipendente e dell'Ente-datore di lavoro e la conseguente riorganizzazione del modello organizzativo, ponendo sempre attenzione ad una migliore conciliazione dei tempi di lavoro e di vita;
- ✓ l'attuazione delle misure di flessibilità organizzativa del lavoro in coerenza con il PIAO - Sezione di programmazione 3.2 Organizzazione del lavoro agile;
- ✓ l'implementazione di tecnologie per una migliore fruibilità dei servizi e il dispiegamento di sistemi di comunicazione e collaborazione; in particolare l'attività è finalizzata a migliorare e semplificare "*l'esperienza utente*" nell'uso degli strumenti di produttività individuale e per il lavoro collaborativo, sia per gli smart worker che per gli utenti in presenza;
- ✓ l'aggiornamento continuo del piano della fattibilità delle ricollocazioni, attuando iniziative di riprogettazione del posto di lavoro e dell'ufficio, ponendo attenzione al benessere psico-fisico del dipendente.

4 FORMAZIONE E DIFFUSIONE DEL MODELLO CULTURALE IMPRONTATO ALLA PROMOZIONE DELLE PARI OPPORTUNITÀ E ALLA CONCILIAZIONE DEI TEMPI DI VITA E DI

L'azione prevede la promozione, anche avvalendosi del CUG, di percorsi informativi e formativi, che coinvolgano tutti i livelli dell'amministrazione, incluse le Posizioni Organizzative, a partire dalle posizioni apicali, che assumono il ruolo di catalizzatori e promotori in prima linea del cambiamento culturale sui temi della promozione delle pari opportunità e della conciliazione dei tempi di vita e di lavoro.

L'azione riguarda anche la produzione di tutte le statistiche sul personale ripartite per genere.

Per questa Linea d'azione il Comune ha tra i suoi obiettivi specifici:

- ✓ l'attuazione del Piano della formazione, che prevede percorsi conformi ai principi relativi al contrasto delle discriminazioni e risponde ai fabbisogni formativi conseguenti all'evoluzione del lavoro agile;
- ✓ lo svolgimento di analisi di genere dei dati dei dipendenti dell'Ente a supporto delle azioni di promozione delle pari opportunità.

5 POLITICHE DI RECLUTAMENTO E GESTIONE DEL PERSONALE

L'azione riguarda le politiche di reclutamento e gestione del personale, che hanno il compito di rimuovere i fattori che ostacolano le pari opportunità e promuovere la presenza equilibrata delle lavoratrici e dei lavoratori nelle posizioni apicali.

Occorre, inoltre, evitare penalizzazioni discriminatorie nell'assegnazione degli incarichi, siano essi riferiti alle posizioni organizzative, alla preposizione agli uffici di livello dirigenziale o ad attività rientranti nei compiti e doveri d'ufficio, e nella corresponsione dei relativi emolumenti.

Per questa Linea d'azione il Comune ha tra i suoi obiettivi specifici l'approvazione della programmazione triennale di fabbisogni di personale per il pari triennio, il quale prevede l'adozione di tutti i provvedimenti per la pianificazione dei fabbisogni e il reclutamento, garantendo in ogni fase dell'attività il rispetto di valori orientati alle pari opportunità e delle norme antidiscriminatorie.

2) IL COLLEGAMENTO CON IL SISTEMA DI MISURAZIONE E VALUTAZIONE DELLA PERFORMANCE

Il Sistema di misurazione e valutazione della performance del Comune va aggiornato in vista dell'attuazione delle misure di flessibilità organizzativa del lavoro in coerenza con il PIAO - Sezione di programmazione 3.2 Organizzazione del lavoro agile e alla necessaria disciplina del ciclo e delle modalità di misurazione e valutazione del Piano triennale di azioni positive

IL CICLO DEL PIANO TRIENNALE AZIONI POSITIVE

Entro il 31 gennaio di ogni anno, il Piano triennale di azioni positive deve essere aggiornato come allegato al Piano della performance. In caso di mancata adozione del suddetto Piano triennale è prevista, come sanzione, il divieto di assumere da parte dell'Amministrazione nuovo personale, compreso quello appartenente alle categorie protette.

Entro il 1° marzo di ciascun anno, l'amministrazione dovrà trasmettere al CUG, secondo il format messo a disposizione dalla Presidenza del Consiglio dei ministri – Dipartimento della funzione pubblica e Dipartimento per le pari opportunità, i dati statistici (*analisi quantitativa del personale, retribuzioni medie*), la descrizione delle azioni realizzate nell'anno precedente con l'indicazione dei risultati raggiunti con le azioni positive intraprese, la descrizione delle azioni da realizzare negli anni successivi.

Le predette informazioni confluiscono integralmente in allegato alla relazione che il CUG predispose annualmente entro il 30 marzo e saranno oggetto di analisi e verifica da parte del Comitato.

La relazione, che viene presentata agli organi di indirizzo politico-amministrativo e trasmessa anche all'OIV, rileva ai fini della valutazione della performance organizzativa complessiva dell'amministrazione e della valutazione della performance individuale del dirigente responsabile.

IL COLLEGAMENTO CON LA VALUTAZIONE DELLA PERFORMANCE

La direttiva n. 2/2019 prevede che il Piano triennale di azioni positive sia teso a rimuovere gli ostacoli alla realizzazione della pari opportunità nel lavoro.

Nel Documento unico di programmazione (DUP) del Comune sono previsti gli indirizzi strategici utili per verificare e migliorare la "salute" dell'ente.

Sono previsti 4 Ambiti di valutazione:

- 1) Funzionamento del sistema di programmazione e controllo;
- 2) Salute finanziaria e efficienza economica;
- 3) Salute organizzativa, di genere, professionale e digitale;
- 4) Qualità, controlli, salute amministrativa e salute etica.

Gli indirizzi strategici hanno il compito di guidare la predisposizione e la gestione degli **OBIETTIVI GENERALI DEL DUP** (*avalenza strategica e a carattere pluriennale*) e degli **OBIETTIVI SPECIFICI DEL PIANO DELLA PERFORMANCE** (*a valenza operativa annuale*).

Sulla base di tale modello, l'impatto sulla performance viene rilevato con le seguenti modalità:

- ✓ I Responsabili di Posizione Organizzativa vengono valutati in base agli esiti della Relazione sul funzionamento complessivo che verifica lo "stato di salute" dell'Ente sulla base degli indirizzi strategici sopracitati (*Performance di Ente*);
- ✓ Alcuni indirizzi strategici sono assegnati come obiettivi individuali ai Responsabili di Posizione Organizzativa;
- ✓ I singoli Responsabili di Posizione Organizzativa e le loro strutture sono responsabili del raggiungimento degli obiettivi specifici del Piano della Performance contenuti nel Piano triennale di azioni positive (*Performance organizzativa di Area*).

3) GLI OBIETTIVI DEL PIANO TRIENNALE DELLE AZIONI POSITIVE

Il Piano triennale delle azioni positive rappresenta uno strumento per offrire a tutte le persone la possibilità di svolgere il proprio lavoro in un contesto organizzativo sicuro, coinvolgente e attento a prevenire situazioni di malessere e disagio, in conformità al D.Lgs. n. 198/2006 che all'articolo 48 stabilisce che le amministrazioni pubbliche predispongano Piani triennali di azioni positive tendenti ad assicurare la rimozione degli ostacoli che, di fatto, impediscono la piena realizzazione delle pari opportunità nel lavoro.

Gli interventi del Piano si pongono in linea con i contenuti del Documento Unico di Programmazione (DUP), del Piano della Performance (con il quale è attuata l'integrazione descritta nelle singole "iniziative") e del PIAO - Sezione di programmazione 2.3 Rischi corruttivi e trasparenza e sono parte integrante di un insieme di azioni strategiche, inserite in una visione complessiva di sviluppo dell'organizzazione, dirette a garantire l'efficacia e l'efficienza dell'azione amministrativa, anche attraverso la valorizzazione delle persone e delle loro competenze

Come indicato nel paragrafo precedente gli obiettivi del presente Piano triennale di azioni positive sono articolati su 4 livelli:

- 1) Indirizzi strategici del Documento unico di programmazione
- 2) Obiettivi strategici dell'Ente del Piano della performance
- 3) Obiettivi operativi del Piano della performance
- 4) Obiettivi di piano

INDIRIZZI STRATEGICI DEL DOCUMENTO UNICO DI PROGRAMMAZIONE 2024-2026

1. Aggiornare, se necessario, i Regolamenti di lontana emanazione entro la fine del mandato amministrativo
2. Migliorare l'organizzazione, il clima e il benessere dei dipendenti, migliorare l'integrazione trasversale delle strutture privilegiando un approccio progettuale e multidisciplinare investendo sulla formazione e sulle competenze del personale
3. Costruire la programmazione triennale dei fabbisogni del personale secondo gli indirizzi definiti nella sezione operativa
4. Aggiornare i contratti integrativi in funzione dei vigenti contratti nazionali relativi al personale degli enti locali
5. Promuovere misure che favoriscano le pari opportunità nel lavoro
6. Approvare il Piano triennale della transizione digitale comprensivo della ROAD MAP TECNOLOGICA per il lavoro agile
7. Migliorare la comunicazione esterna (Portale) e migliorare la comunicazione interna (intranet)
8. Implementazione del PIAO - Sezione di programmazione 3.2 Organizzazione del lavoro agile che prevede la transizione alla fase ordinaria del lavoro agile, come modello organizzativo per il futuro
9. Migliorare l'integrazione delle attività di sicurezza, prevenzione e protezione sul lavoro

SALUTE ORGANIZZATIVA, DI GENERE,

OBIETTIVI STRATEGICI DELL'ENTE DEL PIANO DELLA PERFORMANCE 2024

Di seguito è riportato il dettaglio degli **OBIETTIVI STRATEGICI** e degli **OBIETTIVI OPERATIVI**, che vanno selezionati rispettivamente dal Documento unico di programmazione 2024-2026 e dal Piano della performance 2024-2026 e Piano degli Obiettivi 2024, in corso di redazione, e collegati ad una delle cinque **AZIONI** previste dal Piano triennale delle azioni positive.

OBIETTIVI STRATEGICI DELL'ENTE

Applicazione ragionata ed efficace delle previsioni normative di cui al decreto controlli interni (d.l. 174/2012) e alla legge anticorruzione (legge 190/2012), al fine di conseguire l'aumento del livello di consapevolezza dei doveri e delle responsabilità dell'amministrazione comunale da parte della struttura interna e della collettività, l'incremento significativo della qualità dell'azione amministrativa e del livello di trasparenza nell'attività propria Implementazione del sistema informativo comunale

per l'attuazione delle misure della trasparenza e per l'attuazione delle misure della prevenzione della corruzione per l'applicazione ragionata ed efficace delle previsioni del decreto legislativo sul riordino degli obblighi di trasparenza e pubblicità Implementazione e regolamentazione del Lavoro agile quale modalità di lavoro inserita nel processo di innovazione dell'organizzazione del lavoro, allo scopo di stimolare il cambiamento strutturale del funzionamento della pubblica amministrazione, in direzione di una maggiore efficacia dell'azione amministrativa, della produttività del lavoro e di orientamento ai risultati e di agevolare i tempi di vita e di lavoro

OBIETTIVI STRATEGICI DELLE SINGOLE AREE

Implementazione del sistema per l'attuazione delle misure della trasparenza e della prevenzione dalla corruzione.
 Implementazione del sistema informativo comunale per l'attuazione delle misure della trasparenza e per l'attuazione delle misure della prevenzione della corruzione per l'applicazione ragionata ed efficace delle previsioni del decreto legislativo sul riordino degli obblighi di trasparenza e pubblicità

OBIETTIVI OPERATIVI DEL PIANO DELLA PERFORMANCE 2024

AREA	OBIETTIVO	INDICATORI
Amministrativa Economico-Finanziaria Vigilanza, commercio e polizia amministrativa Tecnica e Tecnico Manutentiva	Attività di pubblicazione atti e dati sezione amministrazione trasparente	a) Pubblicazione atti sezione amministrazione trasparente in termini di correttezza e regolarità a) Applicazione ragionata ed efficace delle previsioni del decreto legislativo sul riordino degli obblighi di trasparenza e pubblicità. b) Disponibilità di banche dati pubbliche in formato aperto c) Indice sintetico di trasparenza dell'Amministrazione resa sulla base dell'attestazione annuale OIV d) Attuazione misure di trasparenza e accesso civico
	Implementazione sistema dei controlli	a) Applicazione ragionata ed efficace delle previsioni normative di cui al decreto controlli interni (D.L. 174/2012) e alla legge anticorruzione (legge 190/2012), al fine di conseguire l'aumento del livello di consapevolezza dei doveri e delle responsabilità dell'amministrazione comunale da parte della struttura interna e della collettività b) Miglioramento del sistema dei controlli interni (successivo, di regolarità amministrativa, tecnica e contabile, degli equilibri finanziari)
	Attività di attuazione e monitoraggio del piano anticorruzione e attività di implementazione del sistema pubblicitario dell'Ente	a) Elaborazione e attuazione del Piano Anticorruzione previsto dalla Legge n. 190/2012, attraverso interventi formativi e monitoraggio dell'azione dell'Amministrazione tramite appositi gruppi di lavoro. L'obiettivo si prefigge di prevenire, attraverso azioni sia propedeutiche sia, eventualmente, ex post, l'assenza di episodi di corruzione nel Comune b) incremento significativo della qualità dell'azione amministrativa e del livello di trasparenza nell'attività propria c) miglioramento del sistema dei controlli interni (successivo, di regolarità amministrativa, tecnica e contabile, degli equilibri finanziari)

OBIETTIVI DI PIANO

Oltre agli indirizzi e obiettivi di cui ai precedenti 3 livelli, interviene il presente 4° livello, articolato nei seguenti obiettivi di Piano da realizzare nel prossimo triennio:

- ❖ Obiettivo 1. Realizzare studi ed indagini sul personale a sostegno della promozione delle Pari Opportunità
- ❖ Obiettivo 2. Tutelare l'ambiente di lavoro da casi di molestie, mobbing e discriminazioni
- ❖ Obiettivo 3. Garantire il rispetto delle pari opportunità nelle procedure di reclutamento del personale
- ❖ Obiettivo 4: Promuovere le pari opportunità in materia di formazione, di aggiornamento e di qualificazione professionale
- ❖ Obiettivo 5: Facilitare l'utilizzo di forme di flessibilità orarie finalizzate al superamento di specifiche situazioni di disagio
- ❖ Obiettivo 6: Promuovere la comunicazione e la diffusione delle informazioni sui temi delle pari opportunità
- ❖ Obiettivo 7: Formazione e Promozione dell'inclusione e della conciliazione/condivisione vita privata e familiare con vita lavorativa (legge n. 81/2017 e art. 14 della legge n. 124/2015 e successiva Direttiva del presidente del Consiglio dei Ministri del 1° giugno 2017)
- ❖ Obiettivo 8: promozione della cultura di genere
- ❖ Obiettivo 9: promozione della cultura di genere
- ❖ Obiettivo 10: nuovi modelli di lavoro
- ❖ Obiettivo 11: obiettivi Pari Opportunità, Benessere Organizzativo e Contrasto di qualsiasi forma di discriminazione e di violenza morale o psichica.

DOTAZIONE ORGANICA:

L'analisi della situazione del personale dipendente in servizio a tempo indeterminato e determinato alla data del 31.12.2023, presenta il seguente quadro di raffronto tra la situazione di uomini e donne lavoratrici:

CATEGORIE	A		B		C		D	
	U	D	U	D	U	D	U	D
Posti di ruolo a tempo pieno	2			1	1	3	2	1
Personale a tempo determinato art. 90 TUEL								
Personale a tempo indeterminato part-time								
Personale a tempo determinato parziale al 50% art. 92 TUEL								
Personale di cui art. 1 comma 557 L. 311/2004								
Totali	2			1	1	3	2	1

Totali: n. 10

Totale donne presenti nell'ente: n. 05

Totale uomini presenti nell'ente n. 05

SEZIONE 3. ORGANIZZAZIONE E CAPITALE UMANO

Sottosezione di programmazione

3.4 Piano Triennale dei Fabbisogni di Personale

La dotazione organica risente fortemente delle restrizioni finanziarie e normative all'assunzione di nuove unità, che potrà aver luogo nel triennio di riferimento del PIAO nel rispetto dei limiti di cui Decreto della Presidenza del Consiglio dei Ministri – Dipartimento della Funzione Pubblica – Ministro della Pubblica Amministrazione di concerto con il Ministro dell'Economia e delle Finanze e con il Ministro dell'Interno 17 marzo 2020, recante *“Misure per la definizione delle capacità assunzionali di personale a tempo indeterminato dei Comuni”*, pubblicato il 27 aprile 2020 in Gazzetta Ufficiale n. 108, attuativo dell'art. 33, comma 2, del Dl. n. 34/2019, convertito con modificazioni nella Legge n. 58/2019.

Con la deliberazione di Giunta Comunale n. 48 del 14.07.2023, esecutiva ai sensi di legge, è stata disposta l'approvazione in via definitiva del piano triennale delle assunzioni del personale 2023-2025 e piano annuale 2023.

Con il presente documento si intende definire la nuova programmazione del fabbisogno del personale per il triennio 2024-2026, alla luce dell'accertamento dei relativi presupposti di fatto e di diritto, come da allegati prospetti, con conseguente elaborazione della **Sezione 3 Organizzazione e Capitale Umano - Sottosezione di programmazione 3.4 Piano Triennale dei Fabbisogni di Personale**.

Riferimenti normativi del presente documento sono:

- L'art. 39 della L. 27/12/1997, n. 449, il quale prescrive l'obbligo di adozione della programmazione annuale e triennale del fabbisogno di personale, ispirandosi al principio della riduzione delle spese di personale, prevedendo che le nuove assunzioni debbano soprattutto soddisfare i bisogni di introduzione di nuove professionalità;
- L'art. 91 del D.Lgs. 18/8/2000, n. 267, il quale stabilisce che gli organi di vertice delle amministrazioni locali, sono tenuti alla programmazione triennale del fabbisogno di personale, finalizzandola alla riduzione programmata delle spese del personale;
- L'art. 33 del D.Lgs. 30/3/2001, n. 165, il quale prevede quale passaggio preliminare ed inderogabile per effettuare nuove assunzioni a qualsiasi titolo, una verifica annuale che attesti l'inesistenza di situazioni di soprannumero o eccedenze di personale;
- La Circolare sul decreto del Ministro per la pubblica amministrazione, attuativo dell'articolo 33, comma 2, del decreto-legge n. 34 del 2019, convertito, con modificazioni, dalla legge n. 58 del 2019, in materia di assunzioni di personale da parte dei comuni, sottoscritta dal Ministro per la pubblica amministrazione in data 13 maggio 2020 e pubblicata in G.U Serie Generale n.226 del 11 settembre 2020.

Il legislatore con l'emanazione del D.Lgs. 25/5/2017, n. 75 è intervenuto modificando, fra gli altri, l'art. 6 del D.Lgs. 30/3/2001, n. 165 al quale si rinvia.

Con il decreto del Ministro per la semplificazione e la pubblica amministrazione dell'8/5/2018, pubblicato sulla G.U. del 27/7/2018, n. 173, sono state definite, ai sensi dell'articolo 6-ter, comma 1, del decreto legislativo 30 marzo 2001, n. 165, come inserito dall'articolo 4, comma 3, del decreto legislativo 25 maggio 2017, n. 75, le linee di indirizzo volte ad orientare le pubbliche amministrazioni nella predisposizione dei rispettivi piani dei fabbisogni di personale.

Le predette linee di indirizzo forniscono agli enti pubblici e agli enti locali, che nello specifico le devono applicare adeguandole ai propri ordinamenti, i seguenti elementi per la redazione dei piani:

- coerenza con gli strumenti di programmazione;
- complementarità con le linee di indirizzo sullo svolgimento delle procedure concorsuali e sulla valutazione dei titoli di cui alla Direttiva n. 3/2018 del Ministro per la semplificazione e la pubblica amministrazione;
- ambito triennale di riferimento ed approvazione con cadenza annuale;
- procedura e competenza per l'approvazione;
- superamento del concetto tradizionale di "dotazione organica";
- rispetto dei vincoli finanziari;
- revisione degli assetti organizzativi e impiego ottimale delle risorse;
- contenuto del piano triennale dei fabbisogni di personale, modalità di reclutamento e profili professionali.

Nella Circolare 13 maggio 2020 vengono esplicitati gli elementi di calcolo che contribuiscono alla determinazione del rapporto spesa/entrate, con il dettaglio delle relative voci (macroaggregato BDAP U.1.01.00.00.000, nonché codici spesa U1.03.02.12.001; U1.03.02.12.002; U1.03.02.12.003; U1.03.02.12.999; per le entrate, Titoli I, II, III).

Le norme vigenti, che disciplinano le facoltà assunzionali, sono state radicalmente modificate con l'entrata in vigore del DL 34/2019 e in particolare del DPCM attuativo del 17 marzo 2020, secondo un principio generale di superamento del concetto di turnover e l'introduzione di parametri finanziari di sostenibilità della spesa di personale rispetto alle entrate correnti.

Al fine di poter procedere alle assunzioni il vigente quadro normativo richiede la verifica del rispetto dei seguenti vincoli:

- art. 1, comma 557, della L. 296/2006 (Legge Finanziaria 2007), il quale prevede che gli enti locali soggetti al patto di Stabilità interno assicurino la riduzione della spesa di personale, calcolata secondo le indicazioni del comma 557-bis e in caso di mancato rispetto di tale vincolo, come previsto dal successivo comma 557-ter, si applica il divieto agli enti di procedere ad assunzioni a qualsiasi titolo, con qualsivoglia tipologia contrattuale;
- art. 1 comma 557 quater della L. 296/2006, il quale dispone che gli enti sottoposti al patto di stabilità interno, a decorrere dall'anno 2014 assicurino nell'ambito della programmazione triennale del fabbisogno del personale il contenimento delle spese di personale con riferimento al valore medio del triennio precedente alla data di entrata in vigore della disposizione e precisamente alla spesa media del triennio 2011/2013, che assume pertanto un valore di riferimento statico;
- art. 16 del D.L. 24/6/2016, n. 113, il quale ha mutato il quadro normativo di riferimento precedente, abrogando in via diretta la lettera a) dell'art. 1 comma 557 della legge 296/2006;
- rispetto pareggio di bilancio dell'anno precedente (legge 28 dicembre 2015, n. 208) e dell'anno in corso;
- comunicazione alla Ragioneria Generale dello Stato dell'avvenuto rispetto del pareggio entro il 31 marzo (L. 232/2016);
- rispetto dei termini previsti per l'approvazione dei bilanci di previsione, dei rendiconti e del bilancio consolidato e del termine di trenta giorni dalla loro approvazione per l'invio dei relativi dati alla banca dati delle amministrazioni pubbliche di cui all'art. 13 della L. 196/2009 (secondo le modalità di cui al DM 12.05.2016), compresi i dati aggregati per voce del piano dei conti integrato;
- rispetto dell'art. 9, comma 28, del D.L. n. 78/2010 e s.m.i che prevede il contenimento della spesa complessiva per assunzioni flessibili entro il limite della spesa sostenuta per le stesse finalità nell'anno 2009 (Sezione Autonomie - Delibera n. 2/2015);
- rispetto degli obblighi di certificazione dei crediti (ex art. 27, comma 2, lett. c, del D.L. 66/2014);
- obbligo di adozione del Piano di Azioni Positive per le pari opportunità previsto dal D.Lgs. 198/2006 pena l'impossibilità di procedere a nuove assunzioni.

Con deliberazione di Giunta Comunale n. 24 del 08.08.2024, predisposta sulla base delle attestazioni dei Responsabili apicali, è stata fatta la ricognizione di cui l'art. 33, commi 1, 2 e 3, del D.Lgs. 30/3/2001, n. 165, per l'anno 2024, e dalla stessa non sono state segnalate eccedenze di personale, che, in relazione alle complessive esigenze funzionali, rendano necessaria l'attivazione di procedure di mobilità o di collocamento in disponibilità di personale.

Le richiamate *Linee di indirizzo per la predisposizione dei piani dei fabbisogni di personale* hanno definito il concetto di superamento del concetto tradizionale di "*dotazione organica*", per effetto del quale il piano triennale dei fabbisogni deve essere orientato, da un punto di vista strategico, all'individuazione del personale in relazione alle funzioni istituzionali ed agli obiettivi di performance organizzativa, efficienza, economicità e qualità dei servizi ai cittadini.

Per dare maggiore flessibilità a tale strumento, pur strettamente correlato con l'organizzazione degli uffici, la *dotazione organica* non deve essere più espressa in termini numerici (numero di posti), ma in un valore finanziario di spesa potenziale massima imposta come vincolo esterno dalla legge o da altra fonte (per gli enti locali, l'indicatore di spesa potenziale massima resta pertanto quello previsto come tetto massimo alla spesa di personale, ovvero il

limite imposto dall'art. 1, commi 557 – spesa media triennio 2011/2013 - e 562 – spesa anno 2008 - della L. n. 296/2006).

Nell'ambito di tale tetto finanziario massimo potenziale, gli Enti possono procedere a rimodulare annualmente, sia quantitativamente che qualitativamente, la propria consistenza di personale in base ai fabbisogni programmati.

Sarà possibile, quindi, coprire in tale ambito i posti necessari nel rispetto delle disposizioni in materia di assunzioni e nei limiti delle facoltà assunzionali previste dalla normativa vigente.

Nel piano triennale dei fabbisogni di personale dovranno essere altresì indicate le risorse finanziarie necessarie per la relativa attuazione, nel limite della spesa per il personale in servizio e di quella connessa alle facoltà assunzionali previste dalla normativa vigente, comprese le norme speciali (mobilità, stabilizzazioni ex art. 20, comma 3, del D.Lgs. 30/3/2001, n. 165, ecc.).

La somma di questi due valori non può essere superiore alla spesa potenziale massima consentita dalla legge (come sopra specificata).

La declinazione delle qualifiche, categorie o aree, distinte per fasce o posizioni economiche, si sposta nell'atto di programmazione del fabbisogno, che è determinato sempre annualmente, con orizzonte triennale, nel rispetto dei vincoli finanziari.

La - Sezione 3 *Organizzazione e Capitale Umano* - Sottosezione di programmazione 3.4 *Piano Triennale dei Fabbisogni di Personale*, comprende gli allegati A e B uniti al presente documento a farne parte integrante e sostanziale.

Nello specifico con il prospetto allegato al presente atto A) è stato determinato il limite di spesa per nuove assunzioni ai sensi del D.P.C.M. del 17 marzo 2020.

I conteggi predisposti dai competenti uffici rispetto all'applicazione del DPCM sopra citato, in termini di analisi delle spese di personale dell'ultimo rendiconto in rapporto alle entrate correnti medie dell'ultimo triennio (al netto del Fondo crediti dubbia esigibilità), evidenziano un rapporto di spese di personale su entrate correnti pari al 10,92, dando atto che tale valore è compreso tra il valore della soglia di virtuosità, mentre il rapporto spesa personale su entrate correnti, con le nuove assunzioni previste per il triennio 2024/2026 risulta essere pari al 16,32% e che tale valore è compreso tra il valore della soglia di virtuosità.

Il prospetto sub B) evidenzia il personale in servizio alla data di approvazione del presente atto, nonché il piano delle assunzioni nel periodo 2024/2026, che nella totalità dei posti risulta essere la nuova dotazione organica del personale per il periodo 2024/2026.

La programmazione del fabbisogno di personale per gli anni 2024/2026 è stata elaborata in base alle esigenze funzionali dell'Ente, nel rispetto delle previsioni di cui all'art. 6, commi 2 e 3, del D.Lgs. 30/3/2001, n. 165, come da allegato sub A.

La presente programmazione dei fabbisogni:

- trova il suo naturale sbocco nel reclutamento effettivo del personale sopra elencato;
- nell'individuazione delle predette figure e competenze professionali è idonea al raggiungimento degli obiettivi di mandato dell'amministrazione comunale;
- è rispettosa dei principi di merito, trasparenza ed imparzialità, per i quali sono richieste adeguate competenze e attitudini, oltre che le conoscenze;

Questo Ente non incorre nel divieto di assunzione di personale;

La presente programmazione dei fabbisogni è coerente con l'attività di programmazione generale dell'Ente e si sviluppa nel rispetto dei vincoli finanziari in armonia con gli obiettivi definiti nel ciclo della performance, ovvero con gli obiettivi che l'Ente intende raggiungere nel periodo di riferimento (obiettivi generali ed obiettivi specifici, ai sensi dell'art. 5, comma 1, del D.Lgs. 27/10/2009, n. 150), così dettagliato negli atti programmatici dell'Ente.

La consistenza del personale in servizio alla data del 31/12/2023 è pari ad 11 unità di cui n. 1 unità è stata collocata in quiescenza dal 1° aprile 2024.

L'art. 19, comma 8, della Legge 448/2001 prevede che siano gli organi di revisione contabile degli Enti locali ad accertare che i documenti di programmazione del fabbisogno di personale siano improntati al rispetto del predetto principio di riduzione di spesa di cui all'art. 39 della Legge n. 449 del 27/12/1997 e successive modificazioni.

Il Revisore dei Conti con verbale n. 8 del 7.8.2024 ha espresso parere favorevole all'approvazione del piano triennale del fabbisogno del personale 2024/2026 e relativa dotazione organica.

In relazione all'avvio delle procedure concorsuali si prende atto che ai sensi delle disposizioni previste dall'art. 7 del vigente regolamento comunale per le modalità di assunzione del personale, i responsabili dei settori interessati dovranno con propri atti provvedere all'indizione dei concorsi ed all'approvazione dei bandi.

Al fine di economizzare sulle procedure assunzionali, nonché di accelerare i procedimenti, si dovrà provvedere all'esperimento delle procedure di mobilità, scelta facoltativa, di cui all'art. 30, del D.Lgs. 165/2011 e/o all'espletamento della comunicazione obbligatoria ai fini della assegnazione di personale pubblico in disponibilità e/o, previa intesa tra gli enti, alla utilizzazione di graduatorie di altri enti e/o allo scorrimento delle graduatorie ancora valide dell'ente e/o all'attingimento dall'albo degli idonei formato ai sensi dell'articolo 3 bis del D.L. n. 80/2021.

LA PROGRAMMAZIONE DEL FABBISOGNO DI PERSONALE: LA PROGRAMMAZIONE VIGENTE

Con deliberazione di Giunta Comunale n. 25 del 08.08.2024, esecutiva ai sensi di legge, è stato approvato in via definitiva del PIAO 2024/2026, comprendente in particolare la Sezione 3.3 Piano triennale dei fabbisogni di personale.

La dotazione organica dell'Ente al 01.01.2024 è la seguente:

Allegato B)

COMUNE DI SENISE DOTAZIONE ORGANICA 2024-2026	Categorie	Posti coperti		Posti previsti 2024		Posti previsti 2025		Posti previsti 2026	
		Part time	Full time	Part time	Full time	Part time	Full time	Part time	Full time
		Settore Amministrativo							
Area Funzionari E.Q. (profilo professionale Istruttore Direttivo Amministrativo)	D1		0		1				
Area Istruttori (profilo professionale Istruttore Amministrativo)	C5		1						
Area Istruttori (profilo professionale Istruttore Amministrativo)	C1		1						
Area degli operatori (profilo professionale Centralinista/Usciere)	A5		1						
Area degli operatori esperti (profilo professionale Collaboratore Amm./Messo)	B1		1						
Area Funzionari E.Q. (profilo professionale Assistente Sociale)	D1		0		1				
Area Istruttori (profilo professionale Istruttore Amministrativo)	C1		0		1				
Settore Contabile									
Area Funzionari E.Q. (profilo professionale Istruttore Direttivo Contabile)	D6		1						
Area Istruttori (profilo professionale Istruttore Contabile)	C5		1						
Area Istruttori (profilo professionale Istruttore Contabile)	C1		0		1				
Area Istruttori (profilo professionale Istruttore Contabile)	C1		0		1				
Area Istruttori (profilo professionale Istruttore Contabile)	C1		0		1				
Settore Tecnico									
Area Funzionari E.Q. (profilo professionale Istruttore Direttivo)	D3		1						
Area Istruttori (profilo professionale Istruttore Tecnico)	C1		0		2				
Area degli operatori (profilo professionale operaio generico)	A5		1						
Settore Polizia Locale									
Area Funzionari E.Q. (profilo professionale Istruttore Direttivo Vigilanza)	D1		1						
Area Istruttori (profilo professionale Istruttore di Vigilanza)	C5		1						
Area Istruttori (profilo professionale Agente di Polizia Locale)	C1		0		2				
			10		10		0		0

Allegato A)

NUOVA PROGRAMMAZIONE TRIENNALE DELLE ASSUNZIONI DI PERSONALE DEL COMUNE DI SENISE - ANNUALITA' 2024

spesa di personale ai sensi dell'art. 33 DL 34/2019	
spesa del personale lorda senza IRAP anno di riferimento 2023 (da cons.)	539.168,59 €
spesa del personale lorda senza IRAP prevista anno corrente	805.895,34 €
spesa del personale lorda senza IRAP prevista anno successivo	805.895,34 €

spesa di personale ai sensi dell'art. 1 c. 557 quater o 562 della L. 296/2006	
spesa personale media triennio 2011/2013 al netto delle componenti escluse	999.753,84 €
spesa personale prevista anno corrente al netto delle componenti escluse	717.913,00 €
spesa del personale lorda senza IRAP anno 2018 (ai sensi del DL 34/2019)	924.878,72 €

comuni per fasce demografiche	valore soglia	percentuali massime incremento	2020	2021	2022	2023	2024
meno di 1.000 abitanti	29,50%	meno di 1.000 abitanti	23,00%	29,00%	33,00%	34,00%	35,00%
da 1.000 a 1.999 abitanti	28,60%	da 1.000 a 1.999 abitanti	23,00%	29,00%	33,00%	34,00%	35,00%
da 2.000 a 2.999 abitanti	27,60%	da 2.000 a 2.999 abitanti	20,00%	25,00%	28,00%	29,00%	30,00%
da 3.000 a 4.999 abitanti	27,20%	da 3.000 a 4.999 abitanti	19,00%	24,00%	26,00%	27,00%	28,00%
da 5.000 a 9.999 abitanti	26,90%	da 5.000 a 9.999 abitanti	17,00%	21,00%	24,00%	25,00%	26,00%
da 10.000 a 59.999 abitanti	27,00%	da 10.000 a 59.999 abitanti	9,00%	16,00%	19,00%	21,00%	22,00%
da 60.000 a 249.999 abitanti	27,60%	da 60.000 a 249.999 abitanti	7,00%	12,00%	14,00%	15,00%	16,00%
da 250.000 a 1.499.999 abitanti	28,80%	da 250.000 a 1.499.999 abitanti	3,00%	6,00%	8,00%	9,00%	10,00%
con e oltre 1.500.000 abitanti	25,30%	con e oltre 1.500.000 abitanti	1,50%	3,00%	4,00%	4,50%	5,00%

facoltà assunzionali lorde disponibili del quinquennio precedente			
anno	resti turn over	perc. applicabile	totale disponibile
2019	88.475,20 €	100%	88.475,20 €
2018	31.855,86 €	100%	31.855,86 €
2017	26.122,33 €	80%	20.897,86 €
2016	- €	80%	- €
2015	- €	60%	- €
2014	- €	60%	- €
totale			141.228,92 €

valori soglia di rientro per la maggiore spesa	
comuni per fasce demografiche	valore soglia
meno di 1.000 abitanti	33,50%
da 1.000 a 1.999 abitanti	32,60%
da 2.000 a 2.999 abitanti	31,60%
da 3.000 a 4.999 abitanti	31,20%
da 5.000 a 9.999 abitanti	30,90%
da 10.000 a 59.999 abitanti	31,00%
da 60.000 a 249.999 abitanti	31,60%
da 250.000 a 1.499.999 abitanti	32,80%
con e oltre 1.500.000 abitanti	29,30%

accertamenti entrate correnti triennio di riferimento			media
2021	2022	2023	
5.486.098,72 €	4.625.263,66 €	4.754.425,51 €	4.955.262,63 €
fondo crediti dubbia esigibilità anno di riferimento			17.568,83 €
valore entrate correnti da rapportare			4.937.693,80 €
rapporto spesa personale su entrate correnti			10,92%
percentuale incremento applicabile			15,08%
eventuale incremento massimo spesa personale			139.476,88 €
nuovo rapporto spesa personale su entrate correnti			13,74%
eventuale ulteriore incremento dalle facoltà assunzionali			141.228,92 €
nuovo rapporto spesa personale su entrate correnti			16,60%

valore soglia	26,90%
limite teorico spesa di personale lorda senza IRAP	1.328.239,63 €
ricalcolo limite spesa di personale lorda senza IRAP	819.874,39 €
limite effettivo spesa di personale lorda senza IRAP	819.874,39 €

eventuali altre spese di personale da aggiungere	- €
eventuali voci di spesa del personale da decurtare	31.855,86 €
eventuale finanziamento in deroga unioni fino a 38.000,00 euro	- €

N.B. in caso di percentuale intermedia occorre calcolare il nuovo obiettivo e il rapporto tra spesa personale e entrate correnti unicamente rispetto l'anno di riferimento

nuove assunzioni da programmare per l'anno corrente calcolate sul costo personale lordo senza l'IRAP								
categoria	tabellare	tredicesima	oneri	oneri	totale	assunzioni programmate	costo assunzioni	costo al lordo dell'IRAP
AREA OPERATORI	18.044,37 €	19.548,07 €	26,68%	5.215,42 €	24.763,49 €		- €	- €
AREA OPERATORI E.	19.034,51 €	20.620,72 €	26,68%	5.501,61 €	26.122,33 €		- €	- €
AREA ISTRUTTORI	21.392,87 €	23.175,61 €	26,68%	6.183,25 €	29.358,86 €	8,00	234.870,89 €	250.630,31 €
AREA FUNZIONARI E.Q.	23.212,35 €	25.146,71 €	26,68%	6.709,14 €	31.855,86 €	2,00	63.711,71 €	67.986,65 €
DIRIGENTI	- €	45.260,77 €	26,68%	12.075,57 €	57.336,34 €	-	- €	- €
totali						10,00	298.582,60 €	318.616,96 €

calcolo delle possibilità di spesa di personale rispetto i limiti previsti	
spesa tum over non utilizzato intervenuto successivamente all'anno preso a base di calcolo	- €
spesa personale disponibile per assunzioni in deroga rispetto al limite calcolata all'anno di riferimento	280.705,80 €
spesa personale disponibile per nuove assunzioni rispetto al limite calcolata all'anno di riferimento	280.705,80 €
nuova spesa di personale lorda senza IRAP programmata rispetto l'anno di riferimento	805.895,34 €
margine nuova spesa di personale rispetto al limite dell'anno di riferimento	13.979,05 €

proiezioni della spesa di personale sulle annualità successive	
nuova spesa di personale lorda senza IRAP programmata rispetto l'anno corrente	805.895,34 €
margine teorico rispetto al limite di spesa di personale proiettato sull'anno corrente	13.979,05 €
nuova spesa di personale lorda senza IRAP programmata rispetto l'anno successivo	805.895,34 €
margine teorico rispetto al limite di spesa di personale proiettato sull'anno successivo	13.979,05 €

rapporto spesa personale su entrate correnti	16,32%
---	---------------

