



SCHEMA

PIANO INTEGRATO DI ATTIVITÀ E ORGANIZZAZIONE (PIAO)

Azienda Sanitaria Locale Teramo

2025-2027



ASL TERAMO



Indice

SEZIONE 1: PREMESSA	3
SEZIONE 2: SCHEDA ANAGRAFICA DELL'AMMINISTRAZIONE	5
2.1 CHI SIAMO	5
ANALISI DEL CONTESTO ESTERNO AZIENDALE	6
Analisi del contesto esterno	6
Analisi del contesto interno	8
SEZIONE 3: VALORE PUBBLICO, PERFORMANCE E ANTICORRUZIONE	18
3.1 VALORE PUBBLICO	18
3.1.1 L'accessibilità digitale	20
3.1.2 L'accessibilità fisica	21
3.1.3 Le procedure da reingegnerizzare e semplificare	22
3.1.4 Obiettivi di benessere equo sostenibile	22
3.2 PERFORMANCE	23
3.2.1 Introduzione	23
3.2.2 Mandato istituzionale e Mission	26
3.2.3 Le aree strategiche	27
3.2.4 Dagli obiettivi strategici agli obiettivi operativi.....	30
3.2.5 Cruscotto di monitoraggio e obiettivi.....	31
3.2.6 Performance organizzativa e obiettivi di budget	44
3.2.7 Pari opportunità e equilibrio di genere	47
3.3 RISCHI CORRUTTIVI E TRASPARENZA	48
3.3.1 Introduzione	48
3.3.2 Oggetto e finalità	48
3.3.3 Attuazione PTPCT/ PIAO sez. Rischi corruttivi e trasparenza anno 2024	50
3.3.4 Elaborazione / aggiornamento ed adozione della sezione Rischi corruttivi e Trasparenza	55
3.3.5 Gestione del rischio	56
3.3.6 Sezione trasparenza.....	60
Allegato 1 - VALUTAZIONE DEL RISCHIO PER AREA E PROCESSO.....	62
Allegato 2 - PIANO DELLE MISURE TRASVERSALI	66
Allegato 3 - PIANO DEI PROCESSI, DEI RISCHI E DELLE MISURE DI PREVENZIONE SPECIFICHE.....	69



Allegato 4 - ELENCO DEGLI OBBLIGHI DI PUBBLICAZIONE**	114
SEZIONE 4 ORGANIZZAZIONE E CAPITALE UMANO	116
4.1 STRUTTURA ORGANIZZATIVA	116
4.1.1 Articolazione a livello centrale e territoriale	116
4.1.2 Modalità di identificazione dei dipartimenti e relative aggregazioni	116
4.2 ORGANIZZAZIONE DEL LAVORO AGILE	131
4.2.1 Premessa	131
4.2.2 Livello di attuazione e di sviluppo del lavoro agile	132
4.2.3 Modalità attuative	134
4.2.4 Soggetti, processi e strumenti del lavoro agile	138
4.2.5 Programma di sviluppo del lavoro agile	140
4.3 PIANO TRIENNALE DEI FABBISOGNI DEL PERSONALE	143
4.4 FORMAZIONE DEL PERSONALE	160
4.4.1 Introduzione	160
4.4.2 Obiettivi	163
SEZIONE 5 MONITORAGGI	164
5.1 MONITORAGGIO DEL VALORE PUBBLICO E PERFORMANCE	164
5.2 MONITORAGGIO RISCHI CORRUTTIVI E TRASPARENZA	164
5.3 MONITORAGGIO ORGANIZZAZIONE E CAPITALE UMANO	165
APPENDICE Obblighi di trasparenza Bandi e contratti	166



SEZIONE 1: PREMESSA

Il Decreto Legge del 9 giugno 2021, n. 80, convertito in Legge n. 113 del 6 agosto 2021, ha introdotto nel nostro ordinamento il “Piano integrato di attività e organizzazione” (PIAO), che deve essere adottato dalle pubbliche amministrazioni con più di 50 dipendenti (escluse le scuole) e va presentato entro il 31 gennaio di ogni anno. Ha durata triennale e definisce gli strumenti e le fasi “per giungere alla piena trasparenza dei risultati dell’attività e dell’organizzazione amministrativa, nonché per raggiungere gli obiettivi in materia di contrasto alla corruzione”, con l’obiettivo di migliorare la qualità dei servizi ai cittadini e alle imprese e procedere alla costante e progressiva semplificazione e reingegnerizzazione dei processi anche in materia di diritto di accesso, nel rispetto del D.Lgs. 150/2009 e della Legge 190/2012.

Il PIAO ricomprende e declina in modo integrato e coordinato:

- a) il Piano della Performance, che definisce gli obiettivi programmatici e strategici della performance di questa Asl stabilendo il necessario collegamento della performance individuale ai risultati della performance organizzativa;
- b) il Piano Triennale di Prevenzione della Corruzione e della Trasparenza (PTPCT), che è finalizzato alla piena trasparenza dei risultati dell’attività e dell’organizzazione amministrativa nonché a raggiungere gli obiettivi in materia di contrasto alla corruzione, secondo quanto previsto dalla normativa vigente in materia e in conformità agli indirizzi adottati dall’ANAC con il Piano nazionale anticorruzione;
- c) il Piano Operativo del Lavoro Agile (POLA), che stabilisce le modalità di svolgimento dello *smart working* quale modalità alternativa allo svolgimento della prestazione lavorativa in presenza, ed in particolare le misure organizzative, i requisiti tecnologici, i percorsi formativi del personale e gli strumenti di rilevazione e di verifica periodica dei risultati conseguiti, anche in termini di miglioramento dell’efficacia e dell’efficienza dell’azione amministrativa, della digitalizzazione dei processi, nonché della qualità dei servizi erogati;
- d) il Piano Triennale dei Fabbisogni di Personale (PTFP) che, compatibilmente con le risorse finanziarie riconducibili al piano triennale dei fabbisogni di personale, definisce gli strumenti e gli obiettivi del reclutamento di nuove risorse e della valorizzazione delle risorse interne, prevedendo, oltre alle forme di reclutamento ordinario, la percentuale di posizioni disponibili nei limiti stabiliti dalla Legge destinata alle progressioni di carriera del personale, anche tra aree diverse, e le modalità di valorizzazione a tal fine dell’esperienza professionale maturata e dell’accrescimento culturale conseguito, assicurando adeguata informazione alle organizzazioni sindacali;
- e) il Piano della Formazione, che individua gli obiettivi formativi annuali e pluriennali, finalizzati ai processi di pianificazione secondo le logiche del project management, al raggiungimento della completa alfabetizzazione digitale, allo sviluppo delle conoscenze tecniche e delle competenze trasversali e manageriali e all’accrescimento culturale e dei titoli di studio del personale, correlati all’ambito d’impiego e alla progressione di carriera;



f) Il Piano Triennale delle Azioni Positive (PTAP), che dà attuazione alle disposizioni contenute nel D.Lgs. 11 aprile 2006 n. 198 “Codice delle pari opportunità tra uomo e donna, a norma dell’art. 6 della L. 28 novembre 2005, n. 246”.



SEZIONE 2: SCHEDA ANAGRAFICA DELL'AMMINISTRAZIONE

2.1 CHI SIAMO

L'Azienda Sanitaria Locale di Teramo è una azienda con personalità giuridica pubblica ed autonomia imprenditoriale che disciplina il proprio funzionamento attraverso Atto Aziendale, adottato con deliberazione n. 553 del 19/04/2018, così come modificato e integrato con deliberazione n. 1318 del 27.08.2018 e deliberazione n. 1336 del 31.08.2018.

L'Azienda è dotata di autonomia organizzativa, amministrativa, patrimoniale, contabile, gestionale e tecnica; è Ente Strumentale della Regione Abruzzo; ha il compito di garantire l'erogazione delle prestazioni sanitarie e socio sanitarie comprese nei livelli essenziali di assistenza.

In particolare è dotata di autonomia nell'organizzazione dei servizi e nella gestione di tutti i fattori della produzione, nel rispetto dei principi stabiliti dalla Regione Abruzzo; agisce secondo criteri di efficienza, efficacia ed economicità ed è tenuta al rispetto dei vincoli di bilancio attraverso l'equilibrio di costi e ricavi, in funzione del pubblico interesse costituito dalla garanzia della tutela della salute della popolazione nell'ambito dei livelli di assistenza. L'Azienda adotta l'organizzazione delle attività in forma dipartimentale come fattore ordinario di organizzazione.

SCHEDA ANAGRAFICA

Denominazione Ente: "Azienda USL Teramo 4 (AUSL_TE 4)"

Indirizzo/Sede legale: Circonvallazione Ragusa n. 1 - Teramo

P.I. e C.F.: 00 11 5590671

Codice Ufficio: UFPLOH

PEC: aslteramo@raccomandata.eu

Sito web aziendale: www.aslteramo.it

Pagina Facebook: help_desk_aslteramo

Account Instagram: help_desk_aslteramo



ANALISI DEL CONTESTO ESTERNO AZIENDALE

Analisi del contesto esterno

La Asl di Teramo agisce su un territorio di 1.949 Km² di superficie che coincide con l'area della Provincia di Teramo.

Dal punto di vista morfologico deve servire un territorio vasto e soprattutto vario che si estende dal litorale (tra l'altro ricco di afflusso turistico nella stagione estiva) alla montagna. L'Azienda è collocata in una zona di confine, aspetto questo che incide sui flussi di mobilità. La legge del bilancio 2021 prevede che la sottoscrizione degli accordi bilaterali tra le regioni per il governo della mobilità sanitaria interregionale di cui all'articolo 1, comma 576 della legge 28 dicembre 2015, n. 208, costituisce adempimento ai fini dell'accesso al finanziamento integrativo del servizio sanitario nazionale.

A tal riguardo, con Deliberazione della Giunta della Regione Marche N. 961 DEL 03/07/2023 è stato approvato lo schema di Accordo di confine tra la Regione Marche e la Regione Abruzzo per la gestione della mobilità sanitaria interregionale anni 2022/2024; tale disposizione sancisce un accordo che se ben gestito può meglio regolare i flussi di mobilità passiva e ridurre l'impatto economico.

Dal sondaggio della Banca d'Italia¹ nella media del primo semestre del 2024 l'attività produttiva, sebbene in rallentamento rispetto all'anno precedente, sarebbe moderatamente cresciuta (0,3 per cento; 0,4 in Italia).

Nel corso dei mesi estivi si è accentuata la fase di debolezza dell'industria in senso stretto avviatasi nel 2022; il clima di fiducia delle imprese manifatturiere del Mezzogiorno ha fatto registrare nello stesso periodo un deciso peggioramento, collocandosi sui valori minimi raggiunti durante la crisi energetica.

Dal sondaggio realizzato alla fine di settembre dalla Banca d'Italia presso un campione di imprese manifatturiere della regione è emersa una sostanziale stagnazione del fatturato e delle ore lavorate nei primi tre trimestri dell'anno rispetto allo stesso periodo del 2023; le imprese più orientate sui mercati esteri hanno nel complesso maggiormente risentito della debole fase congiunturale. La maggior parte delle aziende intervistate ha rispettato i programmi di investimento formulati per l'anno in corso, che prevedevano un indebolimento del processo di accumulazione rispetto al 2023; per il 2025 gli investimenti delle imprese dovrebbero ristagnare.

Nel terziario, il commercio si è mantenuto su livelli sostanzialmente stabili così come i consumi delle famiglie, in un contesto di graduale ripresa dei redditi reali, anche per effetto del calo dell'inflazione; nel comparto dei beni durevoli le vendite di nuove autovetture hanno beneficiato, in particolare nei mesi estivi, dell'applicazione degli incentivi all'acquisto di quelle meno inquinanti. I flussi turistici sono cresciuti, seppure a un ritmo inferiore rispetto all'anno precedente; sono risultate in ripresa le presenze dall'estero. Segnali di espansione dell'attività sono emersi anche nel comparto dei trasporti.

¹ <https://www.bancaditalia.it/media/notizia/l-economia-dell-abruzzo-aggiornamento-congiunturale-novembre-2024/?com.dotmarketing.htmlpage.language=102>



Secondo il sondaggio, più dei due terzi delle imprese dell'industria e dei servizi hanno previsto un risultato positivo di gestione nel 2024, una quota solo in lieve flessione rispetto all'anno precedente; la liquidità continua ad attestarsi su livelli storicamente elevati ed è giudicata più che sufficiente alle esigenze operative da un'ampia maggioranza delle aziende intervistate.

Nella prima parte dell'anno il mercato del lavoro ha mostrato segnali di rallentamento dopo la crescita significativa del 2023, in particolare nell'industria in senso stretto. Nei servizi si è registrato un aumento del numero di occupati, soprattutto in quelli legati al turismo e alla ristorazione. La partecipazione al mercato del lavoro è rimasta sostanzialmente invariata.

La 35ª indagine sulla Qualità della vita del Sole 24 Ore (riferita all'anno 2024) misura (annualmente) la Qualità della vita nelle Regioni e nelle Province italiane su diverse aree tematiche di analisi molteplici indicatori suddivisi nelle seguenti sei macro-categorie tematiche (ciascuna composta da 15 parametri per categoria): Ricchezza e consumi, Affari e lavoro, Giustizia e sicurezza, Demografia e società, Ambiente e servizi, Cultura e tempo libero.

Tale indagine posiziona Teramo seconda tra le quattro province abruzzesi al cinquantasettesimo posto, risultando migliorativa una posizione rispetto all'anno precedente nella classifica nazionale.

Di seguito il quadro di sintesi degli indicatori 2024 relativi alla provincia di Teramo.



L'ASL di Teramo persegue una politica di valorizzazione dei **portatori di interessi** (stakeholder), a prescindere dalla capacità di influenzare o meno le scelte aziendali, gestendo in modo chiaro la comunicazione e i rapporti con il pubblico, aprendo con essi tavoli di confronto, puntando soprattutto su trasparenza e accessibilità globale e migliorando la comunicazione delle strategie aziendali per rendere evidente e comprensibile la finalità di soddisfare i bisogni dell'utenza. A tal riguardo, con



Deliberazione aziendale n.1100 del 16/06/2021, successivamente integrata con Deliberazione n. 1219 del 08/07/2021, la Direzione strategica della ASL di Teramo ha istituito il c.d. Tavolo di partecipazione civica, al fine di attivare forme di consultazione e partecipazione di tutela e rappresentanza dei diritti dei cittadini/utenti, di associazioni di pazienti e familiari in un'ottica comune di miglioramento dei servizi sanitari.

Per l'anno 2024 questa politica sarà portata avanti attraverso l'attivazione di specifici tavoli di confronto con gli stakeholder esterni sui temi del presente Piano della Performance.

Gli stakeholder di riferimento della ASL Teramo sono:

- I cittadini/utenti e le loro associazioni;
- Le università del territorio;
- I sindacati;
- Gli ordini professionali;
- I fornitori di beni, di servizi e di lavori dell'azienda per il tramite delle loro associazioni di categoria;
- I fornitori di tecnologia (beni durevoli) dell'azienda per il tramite delle loro associazioni di categoria;
- Le amministrazioni comunali.

Analisi del contesto interno

La popolazione residente in provincia di Teramo al 1° gennaio 2024 ammonta a 299.274 unità, in diminuzione dello -0,06% rispetto all'anno precedente, a conferma di un trend negativo iniziato nel 2015.

Popolazione Provincia di Teramo

DEMOGRAFIA	ASL TERAMO al 1° gennaio 2023	ASL TERAMO al 1° gennaio 2024
N. residenti	299.071	299.274
Tasso di natalità per 1000 residenti	6,3	/
% cittadini stranieri residenti	7,50%	7,84%
Popolazione < 18 aa/popolazione residente	43.964	43.388
Popolazione 65+ aa/popolazione residente	73.131	74.352
Popolazione 70+ aa/popolazione residente	54.228	54.818
Indice di vecchiaia	205	211,7

I 47 comuni del territorio della ASL Teramo sono organizzati, per quanto riguarda l'assistenza territoriale, in 2 Aree Distrettuali:

Area Distrettuale 1 Gran Sasso - Laga con sede a Teramo (al quale afferiscono gli ambiti territoriali del DSS Teramo: Basciano, Campi, Canzano, Castellalto, Cortina, Penna Sant'Andrea, Teramo, Rocca Santa Maria, Torricella Sicura, Valle Castellana e del DSS di Montorio al Vomano: Castel Castagna,



Castelli, Colledara, Crognaleto, Fano Adriano, Isola del Gran Sasso, Montorio al Vomano, Pietracamela e Tossicia);

Area Distrettuale 2 Adriatico con sede a Roseto degli Abruzzi (al quale afferiscono gli ambiti territoriali del DSS di Roseto: Bellante, Giulianova, Morro d'oro, Mosciano S. Angelo, Notaresco, Roseto degli Abruzzi; del DSS di Atri: Atri, Arsita, Bisenti, Castiglione Messer Raimondo, Castilenti, Cellino Attanasio, Cermignano, Montefino, Pineto, Silvi e del DSS Val Vibrata: Alba Adriatica, Ancarano, Civitella del Tronto, Colonnella, Controguerra, Corropoli, Martinsicuro, Nereto, S. Egidio alla Vibrata, S. Omero, Torano Nuovo e Tortoreto).

L'Area Distrettuale Gran Sasso Laga interessa le zone interne il cui territorio è prevalentemente a carattere collinare o montano e comprende quindi il Distretto di Teramo e il Distretto di Montorio, mentre la restante area interessa tutti i Comuni che si affacciano sulla costa adriatica.

Nell'area territoriale, caratterizzata da un'organizzazione a matrice, con collegamenti funzionali alla rete assistenziale ospedaliera ed ai Dipartimenti Territoriali, oltre ai distretti sanitari, sono presenti:

- n. 4 UCCP (Unità Complesse di Cure Primarie) collocate a Martinsicuro, Montorio al V., Sant'Egidio alla V. e Teramo;
- n.1 NCP (Nucleo Cure Primarie) Mosciano S. Angelo;
- la Centrale Operativa Emergenza 118;
- RSA anziani/disabili psichici presso Castilenti e Contrada Casalena a Teramo;
- Centri Residenziali e semiresidenziali per malati di mente variamente distribuiti sul territorio;
- Il Dipartimento di Prevenzione.

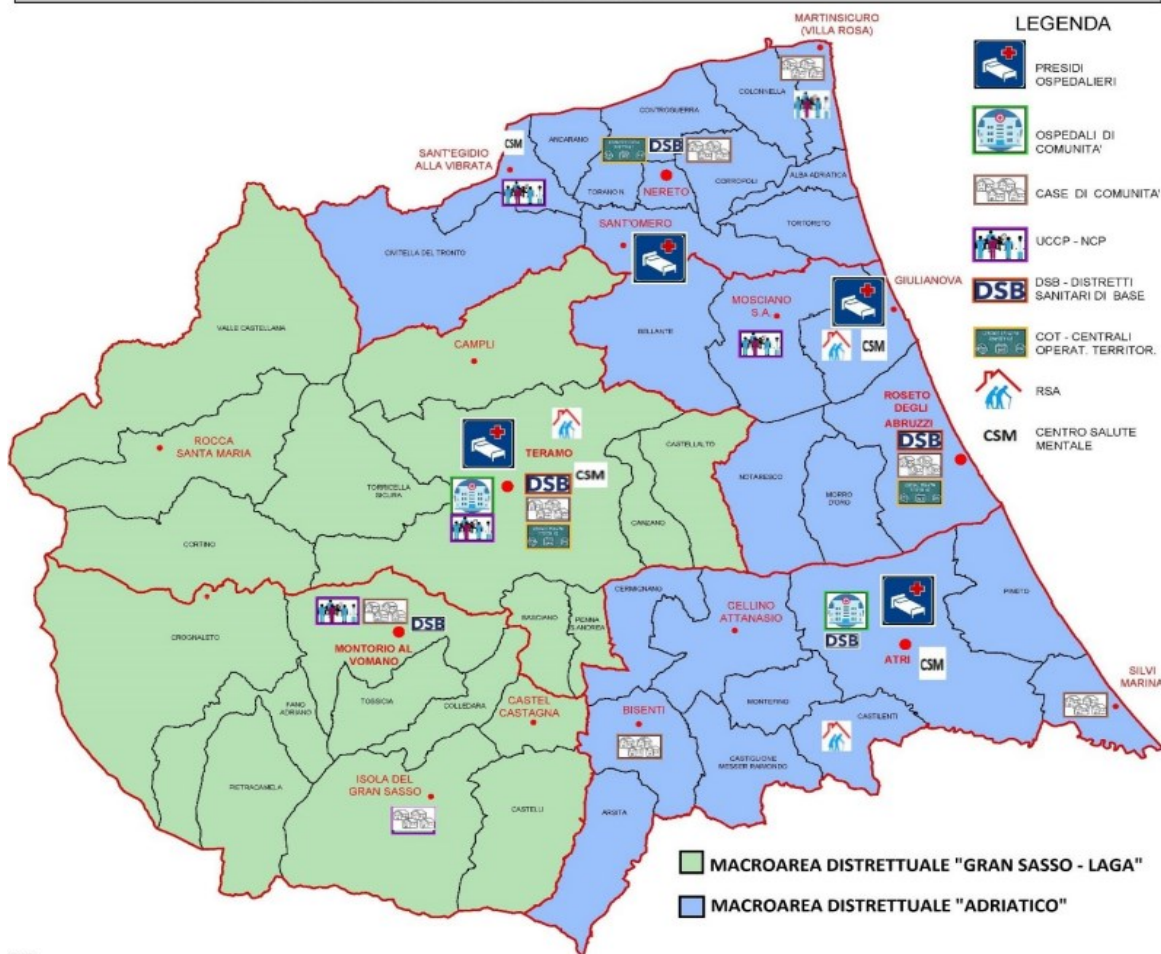

L'ASL di Teramo è una realtà di confine, i residenti in alcuni comuni, per ragioni culturali, storiche e di viabilità, gravitano sulla vicina Regione Marche, contribuendo in parte a generare un flusso di mobilità passiva di prestazioni sanitarie che risulta di difficile governo.

La popolazione nei distretti è così distribuita:

ASL Teramo_ Popolazione per distretto al 1° gennaio 2024

Distretto	Maschi	Femmine	Totale
ATRI	24.716	25.652	50.368
MONTORIO	9.060	8.984	18.044
ROSETO-GIULIANOVA	36.512	38.436	74.948
TERAMO	37.031	38.408	75.439
VAL VIBRATA	39.406	41.069	80.475
Totale	146.725	152.549	299.274

L'andamento demografico² negli ultimi dieci anni è caratterizzato soprattutto dall'aumento della popolazione ultrasettantacinquenne, mentre si assiste ad una progressiva riduzione del numero dei

² Fonte: dati Istat



giovani. Lo stato di salute della popolazione è in linea con il trend nazionale che vede, a fronte dell'aumento medio dell'aspettativa di vita, un incremento delle patologie croniche correlate.

ASL Teramo - Distribuzione della popolazione per fasce d'età al 1° gennaio 2023/2024

Popolazione per fasce di età	2023	2024
0-14	11,93%	11,74%
15-24	9,46%	9,47%
25-39	16,41%	16,26%
40-64	37,75%	37,68%
over 65	24,45%	24,84%
Totale popolazione	299.071	299.274

Per quanto riguarda l'assistenza ospedaliera, la ASL di Teramo organizza le attività in forma dipartimentale. Per la macro articolazione il modello ordinario di organizzazione prevede la strutturazione in hub & spoke. Il Presidio Ospedaliero HUB è quello di Teramo, presidio principale ad alto tasso di specializzazione, il quale dispone di un maggior numero di posti letto. I Presidi Ospedalieri "spoke" sono tre: Atri, Giulianova e Sant'Omero. Sul territorio di competenza aziendale non sono presenti strutture ospedaliere private con posti letto, né autorizzate, né accreditate.

I PP.OO. sono caratterizzati da diversa tipologia di intensità di cure: acuzie, riabilitazione, cronicizzazione. La distanza massima tra un presidio e l'altro è di Km 47, che si percorrono in 50 minuti circa.

L'assistenza ospedaliera viene erogata mediante i sopracitati 4 Presidi Ospedalieri pubblici organizzati in discipline e posti letto.

Di seguito è rappresentata la situazione dei PL medi mensili della ASL di Teramo dell'anno 2024 a seguito di una rilevazione interna condotta dal Controllo di gestione allineata al modello ministeriale Hsp-22bis.

Si precisa che i totali di colonna potrebbero essere difforni dalla somma dei singoli addendi in quanto sono presenti numeri con decimali i quali, trattandosi di posti letto, sono stati opportunamente arrotondati.

PRESIDIO	PL non CoViD	PL CoViD	Totale
Teramo	419	8	427
Giulianova	137		137
Atri	137		137
S. Omero	129		129
Totale	822	8	830

L'attività prodotta dai quattro Presidi, per l'anno 2024 in termini di ricoveri risulta complessivamente pari a 37.516 e la metà dell'attività totale viene prodotta dal presidio di Teramo, come riportato nella tabella seguente.

Attività ospedaliera 2024*

Attività Ospedaliera 2024					
Regime	ATRI	GIULIANOVA	S.OMERO	TERAMO	Totale
Ordinario	3.739	3.331	5.128	13.121	25.319
Diurno	2.033	697	1.163	2.846	6.739
SDAC	2.462	268	218	2.510	5.458
Totale	8.234	4.296	6.509	18.477	37.516

*Il dato potrebbe subire piccole variazioni in quanto alcune cartelle sono ancora in corso di chiusura.

Attività ospedaliera 2023

Attività Ospedaliera 2023					
Regime	ATRI	GIULIANOVA	S.OMERO	TERAMO	Totale
Ordinario	3.515	2.930	5.075	12.812	24.332
Diurno	2.106	801	1.296	2.996	7.199
SDAC	2.000	250	172	2.744	5.166
Totale	7.621	3.981	6.543	18.552	36.697

Si registra nell'anno 2024 un aumento dell'attività dei ricoveri (SDO e SDAC) di 819 unità rispetto all'anno precedente. Il dato potrebbe subire variazioni a seguito della chiusura di ulteriori SDO.

Al 31 dicembre 2024, il personale in servizio presso la ASL di Teramo risulta complessivamente pari a 3.747 dipendenti.

ASL Teramo, personale in servizio al 31.12.2023

Personale	2023	2024
Sanitario	3.113	3.152
Non sanitario	590	595
Totale complessivo	3.703	3.747

Rispetto al 2023 si evidenzia un incremento in termini di unità di personale.

Altro dato significativo è quello relativo all'età media del personale: risulta evidente la necessità di impostare le basi per un ricambio generazionale senza il quale, tra qualche anno, l'azienda potrebbe trovarsi in grande difficoltà.

ASL Teramo, età media personale

Indicatore	Valore
Età media del personale (anni)	46,92
Età media dei dirigenti medici	48,37
Età media dei dirigenti non medici (sanitari e non) *	51,33

**il dato è riferito al dirigente amministrativo, analista, fisico, ingegnere, sociologo, statistico, dirigente delle professioni sanitarie, etc...*

Un'altra importante criticità della ASL di Teramo è rappresentata dalla **mobilità passiva extra-regionale**.

ASL Teramo, mobilità passiva ospedaliera extraregionale. - Anni 2022-2023

Tipo DRG	2022		2023	
	Importo	N. episodi	Importo	N. episodi
Chirurgico	27.241.678	5.677	28.120.661	5.934
Medico	9.998.530	3.632	10.484.672	3.814
Totale complessivo	37.240.208	9.309	38.605.333	9.748

Nell'anno 2023 la mobilità passiva extra-regionale **per ricoveri (escluso SDAC)** ha fatto registrare un importo di oltre 38 milioni di euro in aumento rispetto all'anno precedente.

Per motivi di vicinanza geografica e di capacità produttiva insufficiente, oltre a ragioni culturali, storiche e di viabilità, i residenti di alcuni comuni gravitano in particolare sulla vicina Regione Marche, contribuendo in parte a generare un flusso di mobilità passiva di prestazioni sanitarie che risulta di difficile governabilità.

ASL Teramo, mobilità passiva ospedaliera extra-reg. per regione-anno 2023

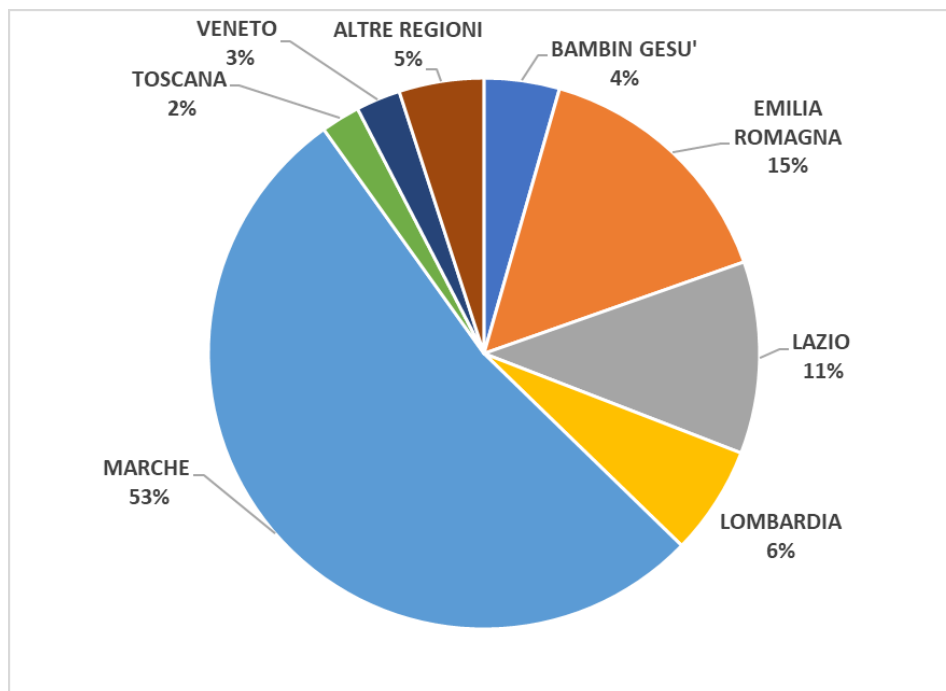

La ASL di Teramo dispone di un patrimonio immobiliare articolato in:



- beni immobili Indisponibili: che includono n. 4 Presidi Ospedalieri, Distretti sanitari/poliambulatori /strutture comunque destinate ad attività sanitarie;
- beni immobili disponibili: che includono terreni, appartamenti, complessi immobiliari.

Il patrimonio immobiliare destinato ad attività sanitarie raggiunge una superficie di 178.370 metri quadri per un volume complessivo (da riscaldare/raffrescare, illuminare e mantenere in efficienza) di quasi 700.000 metri cubi, senza tener conto dei locali di servizio e dei vani tecnici.

Tratto comune a tutto il patrimonio immobiliare è la elevata vetustà strutturale ed impiantistica: basti pensare che il Terzo Lotto del “Mazzini” di Teramo è in funzione ininterrottamente dal 1927; a ciò fanno da naturale corollario un basso indice medio di vulnerabilità sismica e un alto costo di funzionamento.

Di seguito si riporta in tabella il numero di strutture aziendali territoriali:

DSS	5 (di cui n. 2 AREA DISTRETTUALE GRAN SASSO – LAGA e n. 3 AREA DISTRETTUALE ADRIATICO)
CONSULTORI	10
RSA ANZIANI/DISABILI 3	3
COT 3	3
CENTRI RESIDENZIALI E SEMIRESIDENZIALI PERMALATI	8

Per quanto riguarda l'**ambiente tecnologico**, per trasformare la sanità in un sistema più efficiente, capace di erogare servizi migliori e centrato sul paziente, partecipa e consapevole nelle scelte riguardanti la sua salute, l'obiettivo è la sanità digitale; questo, ovviamente, senza perdere di vista l'insostituibile rapporto tra medico e paziente. In questo contesto sono evidenti le possibilità di sviluppo in termini di telemedicina, digitalizzazione, nuove tecnologie e intelligenza artificiale che darebbero sicuramente effetti positivi nel medio-lungo termine, tuttavia la limitazione delle risorse disponibili e la mancanza di un approccio sistemico rendono necessario, nell'immediato, ponderare opportunamente le possibilità di investimento.

Premesso che, in un'ottica di sempre maggiore digitalizzazione dei processi della Pubblica Amministrazione e di conseguente ammodernamento dei dispositivi informatici a supporto delle nuove procedure, una riduzione dei costi delle risorse informatiche risulta pressoché inattuabile, anzi, si stima un costante aumento della spesa ICT, anche alla luce dei costi che saranno generati dai nuovi investimenti legati al PNRR.

Le uniche forme di razionalizzazione delle risorse informatiche, quindi, risultano essere: una diversa allocazione temporale degli investimenti (laddove possibile) e una riduzione del magazzino corrente dell'hardware, così come fatto con il piano di razionalizzazione.



Viceversa, non risulta possibile una riduzione dei costi connessi alle licenze software, i data center, la connettività e la sicurezza informatica.

Alla luce di quanto sopra, si esplica il dettaglio delle risorse informatiche hardware attualmente in uso, che, sebbene costituiscano le uniche spese razionalizzabili in termini quantitativi, sono anche soggette ad una rapida obsolescenza (stimata tra i 7 e i 10 anni nel caso dei PC) che porta, oltre ad un mancato supporto dei nuovi software, anche, e soprattutto, ad un rischio serio in termini di cyber sicurezza.

Apparecchiature elettromedicali

L'ASL Teramo ha un installato di circa 12.000 apparecchiature elettromedicali acquisite tramite diverse modalità contrattuali (acquisto, noleggio, service, etc...) concentrate principalmente nei 4 presidi ospedalieri, con incidenza preponderante in quello di Teramo.

Le apparecchiature elettromedicali sono a loro volta suddivisibili, sulla base di un criterio tecnologico in alta, media e bassa tecnologia.

Tra le più impattanti dal punto di vista tecnologico, manutentivo ed economico vi sono:

- n. 01 PET presso Medicina Nucleare del P.O. Teramo;
- n. 01 RMN 3T presso Radiologia del P.O. Teramo;
- n. 01 RMN 1.5T presso Radiologia del P.O. Teramo;
- n. 01 RMN 0.5T presso Radiologia del P.O. Giulianova;
- n. 06 TAC presso le Radiologie (di cui 2 presso Atri e Teramo);
- n. 01 TAC presso Radioterapia del P.O. Teramo;
- n. 02 angiografi presso Emodinamica del P.O. Teramo;
- n.01 angiografo presso Radiologia Interventistica del P.O. Teramo.

Da una recente analisi in merito al grado di obsolescenza dell'installato è possibile individuare, puntualmente, il grado di vetustà e quindi il livello di urgenza di sostituzione delle singole apparecchiature.

Tra le grandi apparecchiature di rilevanza strategica per questa Azienda ve ne sono alcune che hanno raggiunto il grado di obsolescenza che determina l'urgenza di sostituzione.

E segnatamente:

- **n. 2 Acceleratori Lineari**, il più vetusto entro il 2025, il secondo entro il 2026;
- Adeguamento delle Sale Operatorie Cardiochirurgiche, entro i primi mesi del 2025;
- **TAC** per Radiologia del P.O. Teramo, in sostituzione di quella attualmente obsoleta, entro il 2025.

Tali apparecchiature rappresentano un importante investimento che contribuirà da un lato a migliorare notevolmente la qualità della diagnostica per immagini e dall'altro a ridurre le liste di attesa nonché alla riduzione della mobilità sanitaria passiva. Inoltre rispondono alle esigenze di varie specialità quali neurochirurgia, neurologia, neuroradiologia, otorinolaringoiatria, cardiologia, chirurgia, oltre a garantire un buon campo d'azione nell'ambito della prevenzione.

La definizione del fabbisogno delle apparecchiature elettromedicali per l'anno 2024 per la ASL di Teramo è stata oggetto di approfondimenti e valutazioni che, nelle diverse fasi di svolgimento del processo, ha coinvolto differenti soggetti all'interno delle Strutture Aziendali, tra le quali la Direzione Strategica Aziendale, la UOSD Ingegneria Clinica e i capi Dipartimento aziendali. Lo stesso piano degli



investimenti è successivamente stato oggetto di revisione in conformità con i piani di contenimento della spesa dettati a livello regionale che ne hanno imposto una revisione.

Proseguono inoltre gli investimenti finanziati con i fondi PNRR legati alla missione M6C2 I1.1.2 Ammodernamento del parco tecnologico e digitale ospedaliero – Grandi apparecchiature.

Considerando come componente ambientale anche il **livello istituzionale**, si segnala che con Deliberazione n.1318 del 27/08/2018 è stato approvato l'Atto Aziendale sul quale la GRA con deliberazione n. 722 del 28/09/2018 ha espresso il parere di conformità. Con successive deliberazioni si è modificato l'assetto organizzativo aziendale, in conformità con quanto stabilito dalla legge regionale di riorganizzazione della rete ospedaliera e territoriale. Il nuovo atto aziendale verrà redatto successivamente all'emanazione delle nuove direttive regionali.

Il bilancio economico di previsione anno 2025 è stato costruito prendendo a base le risultanze economiche del CE preconsuntivo 2024 che coincide con il modello CE redatto per il Piano di razionalizzazione (PDR).

Il suddetto documento è stato redatto in esito all'istruttoria avviata su richiesta della Regione Abruzzo – Dipartimento Sanità con nota prot.n. 221426 del 29.05.2024 ai sensi e per gli effetti di cui alla legge regionale del 23 maggio 2024, n.9 e modificato alla luce della nota prot. n. 0309142/24 del 26.7.2024 e della nota PEC del 29.7.2024.

In particolare, il documento illustra (partendo dal riparto provvisorio del FSR come daDPF012/09 del 15/03/2024) il piano delle manovre idonee a realizzare strategie di ottimizzazione e di miglioramento di allocazione delle risorse nonché misure per incrementare l'integrazione dei servizi erogati.

Conseguentemente, la sostenibilità del PDR è connessa all'entità delle risorse assegnate soprattutto a fronte dei costi incompressibili derivanti dai LEA.

Si è proceduto, quindi, alla stesura di un tendenziale 2025 (previsione 2025 ante manovra), cioè del bilancio che sarebbe scaturito per inerzia, in assenza di manovre.

Una volta definito, il tendenziale 2025, è stato valutato l'impatto economico delle manovre.

L'Azienda Asl di Teramo ha chiuso il bilancio anno 2023 con una perdita di - € 6.805.325.

Per l'anno 2024, pur considerando il maggior finanziamento FSR, si evidenzia che, in mancanza di ulteriori finanziamenti avremo molte più difficoltà in termini di equilibrio economico, con difficili margini di manovra di riduzione dei costi, già messe in atto negli esercizi precedenti, come desumibile dai risultati di bilancio conseguiti.

Le manovre di razionalizzazione sono riportate nella Deliberazione n.1700 del 28.08.2024 avente ad oggetto Adozione piano di razionalizzazione della spesa della azienda sanitaria locale di Teramo, ex art. 2, comma 3, legge regionale n.9 del 23 maggio 2024"



La più importante sfida che ci aspetta nel prossimo triennio è rappresentata dall'attuazione del PNRR.

Le strutture ospedaliere necessitano di ingenti investimenti per l'adeguamento alla normativa antisismica e antincendio; inoltre, bisogna considerare l'eventuale costo degli adeguamenti, di qualsiasi struttura sanitaria, ai criteri di cui alla legge regionale 32/2007, che assumerebbe livelli iperbolici assolutamente insostenibili per il fondo sanitario regionale.

In tal senso, l'azienda punta decisamente alla realizzazione di un nuovo Ospedale utilizzando anche i fondi messi a disposizione con Decreto del Ministro della Salute del 7 agosto 2019.

Questo consentirebbe di ridurre i costi di gestione e manutenzione delle strutture, con particolare riferimento agli adeguamenti sismici e antincendio, di razionalizzare la logistica, soprattutto, di riorganizzare l'attività sanitaria in modo da renderla più efficiente, efficace e attrattiva per l'utenza, con il fine ultimo di ridurre la mobilità extraregionale.



SEZIONE 3: VALORE PUBBLICO, PERFORMANCE E ANTICORRUZIONE

3.1 VALORE PUBBLICO

Il “Valore Pubblico” può essere definito come la capacità di gestire in maniera ottimizzata le risorse a disposizione, economiche e umane, al fine di soddisfare le esigenze sociali dei cittadini.

La prospettiva di azione è duplice: devono essere perseguite di pari passo sia l’efficacia, relativa agli impatti esterni prodotti dalle Pubbliche Amministrazioni, sia l’efficienza dell’allocazione delle risorse.

Creare Valore Pubblico significa quindi riuscire ad utilizzare le risorse a disposizione con efficienza, economicità ed efficacia, valorizzando il proprio patrimonio intangibile in modo funzionale al reale soddisfacimento delle esigenze del contesto sociale e del contesto aziendale. La fase di programmazione di ciascuna amministrazione, come confermato dal Dipartimento della Funzione Pubblica nelle Linee Guida 2/2017, *“serve ad orientare le performance individuali in funzione della performance organizzativa attesa e quest’ultima in funzione della creazione di Valore Pubblico, ovvero del miglioramento del livello di benessere dei destinatari delle politiche e dei servizi”*.

Il Valore Pubblico, per essere tale, deve essere:

- ✓ **equo**, ovvero rivolto alla generalità dei cittadini e degli stakeholder e non solo agli utenti diretti;
- ✓ **sostenibile**, ovvero finalizzato a creare le condizioni per generare valore duraturo anche per il futuro. Per poter creare Valore, la Pubblica Amministrazione deve avere cura sia degli impatti interni (salute dell’ente) sia degli impatti esterni (benessere economico/sociale/ambientale dei destinatari delle politiche e dei servizi), conseguendo in tal modo un miglioramento coordinato ed equilibrato delle sue performance, che risultino superiori rispetto alle condizioni di partenza delle strategie politiche pubbliche e dei progetti di ottimizzazione e di evoluzione amministrativa (Linee Guida del Dipartimento della Funzione Pubblica n. 1/2017).

La creazione di Valore Pubblico è strettamente connessa alla mission dell’ASL di Teramo che si esplica nel soddisfacimento dei bisogni e delle aspettative di salute dei cittadini, assicurando livelli essenziali di assistenza, nel rispetto dei seguenti principi:

- ✓ dignità della persona-cittadino;
 - ✓ tempestività e integrazione nella risposta ai bisogni della persona-cittadino;
 - ✓ equità e libertà di scelta nell’accesso ai servizi;
 - ✓ appropriatezza, efficacia e qualità delle prestazioni di prevenzione e cura;
 - ✓ economicità ed efficienza nella gestione delle risorse;
 - ✓ trasparenza e semplificazione dell’azione amministrativa;
 - ✓ formazione continua del personale;
- al fine di:



- ✓ indirizzare i programmi e le attività dell'Azienda a rispondere alla domanda di salute e a orientarla, garantendo prestazioni efficaci accessibili a tutti coloro che ne hanno bisogno nel momento in cui si rendono necessarie;
- ✓ porre il cittadino utente al centro dell'attività aziendale, orientando i Servizi e gli operatori al servizio all'utente a cui deve essere garantita continuità dei percorsi diagnostico assistenziali;
- ✓ raccordare le iniziative e le attività socio-sanitarie con le indicazioni regionali, in sintonia con gli Enti Locali e i loro organismi di rappresentanza.

In questa sezione la Asl di Teramo intende definire:

- ❖ i risultati attesi in termini di obiettivi generali e specifici, programmati in coerenza con i documenti di programmazione finanziaria adottati dall'amministrazione;
- ❖ le modalità e le azioni finalizzate, nel periodo di riferimento, a realizzare la piena accessibilità, fisica e digitale.
- ❖ l'elenco delle procedure da semplificare e reingegnerizzare.

L'amministrazione, inoltre, esplicita come una selezione delle politiche dell'ente si traduca in termini di obiettivi di valore pubblico (outcome/impatti), anche con riferimento alle misure di benessere equo sostenibile.

La ASL di Teramo ha posto in essere molteplici azioni volte al raggiungimento degli obiettivi previsti nel precedente PIAO 2022-2024 approvato con Deliberazione n. 1262 del 30/06/2022 e negli aggiornamenti di cui alla deliberazione n. 530 del 29.03.2023.

Nell'ambito della garanzia e dell'agevolazione dell'accessibilità fisica degli spazi e dei servizi aziendali, l'Azienda ha verificato annualmente il permanere delle condizioni di adeguata fruibilità dei servizi e degli spazi aziendali attraverso numerosi sopralluoghi presso le strutture aziendali.

All'interno delle procedure da reingegnerizzare e semplificare, sono state conseguite le seguenti azioni:

- generazione esclusiva da parte di tutte le UO interessate tramite sistema AREAS@AMC di tutte le richieste di Beni sanitari e non (da sempre gestite a mezzo carta e/o email);
- attivazione di 5 Uffici liquidatori autonomi in modo da informatizzare il processo di liquidazione dei documenti contabili.

Per favorire inoltre il benessere equo e sostenibile, è stata attivata la piattaforma di Telemedicina che permette il Monitoraggio da remoto e/o con visite periodiche a domicilio di pazienti cronici ed anziani.

Si riportano di seguito in formato tabellare le misure previste dall'Azienda per il triennio 2024-2026.



3.1.1 L'accessibilità digitale

OBIETTIVO STRATEGICO	AZIONI	STAKEHOLDERS	INDICATORI	TEMPISTICA
Consentire l'accesso alle informazioni sanitarie personali, quali referti, certificati e prescrizioni diagnostiche o specialistiche e farmaceutiche, immagini diagnostiche in maniera rapida e immediata	Implementazione del Fascicolo Sanitario Elettronico 2.0 (FSE) in conformità alle nuove specifiche tecniche. Le nuove specifiche consentiranno di rendere le informazioni maggiormente interoperabili, standardizzati e accessibili.	Utenti/Dipendenti	Effettiva alimentazione del FSE 2.0 anche con referti di specialistica ambulatoriale	31/12/2025
Estensione della Ricetta dematerializzata, anche per Efficientamento verifica appropriatezza prescrittiva	Sviluppare e consolidare l'utilizzo diffuso della ricetta dematerializzata	Utenti	Numero prescrittori che usano la ricetta dematerializzata sul totale dei prescrittori, per anno	31/12/2025
Consentire l'accesso alle informazioni sanitarie erogate in ambito regionale - PNRR	Implementazione di una piattaforma regionale VNA (Vendor Neutral Archive) per la realizzazione di un repository centralizzato di informazioni sanitarie accessibili tramite web	Utenti	Effettiva alimentazione del repository e attivazione dei sistemi	31/12/2025
Facilitare l'accesso alle informazioni ed ai servizi da parte dei cittadini/utenti	Revisione ed aggiornamento dei contenuti inerenti all'accessibilità ai servizi aziendali, alle news ed informazioni. Rivisitazione dei contenuti con aggiornamento costante delle notizie .	Utenti/Dipendenti	Revisione ed aggiornamento del sito web aziendale, delle news ed informazioni presenti	Aggiornamento costante
	Aggiornamento carta dei servizi	Utenti/Dipendenti	Aggiornamento della carta dei servizi da parte delle singole UU.OO. con il coordinamento dell'URP	Aggiornamento costante
Potenziamento e sviluppo delle competenze del personale dipendente	Attivazione e messa a regime dell'applicativo TOM per la formazione aziendale Dipendenti ASL	dipendenti	Numero di corsi attivati e numero di dipendenti che conseguono l'attestato di partecipazione	2026



3.1.2 L'accessibilità fisica

OBIETTIVO STRATEGICO	AZIONI	STAKEHOLDERS	INDICATORI	TEMPISTICA
Garantire e agevolare l'accessibilità fisica degli spazi e dei servizi aziendali	Verificare annualmente il permanere delle condizioni di adeguata fruibilità dei servizi e degli spazi aziendali	Utenti/Dipendenti	Almeno 2 sopralluoghi annuali presso le strutture aziendali	Annuale
	Verifica delle condizioni di leggibilità, chiarezza ed intuitività dei percorsi interni all'azienda anche attraverso la revisione della segnaletica	Utenti/Dipendenti	Almeno 2 sopralluoghi annuali presso le strutture aziendali	Annuale
Garantire la sicurezza degli operatori sanitari	Adozione di un protocollo aziendale per prevenire la violenza	Utenti/Dipendenti	Adozione delibera e monitoraggio applicazione protocollo	2025- 2026
Migliorare la comunicazione con persone disabili non udenti	Avvio sperimentazione di una formazione specifica operatori	Disabili non udenti	Formare un operatore per turno presso i PP.SS.	31/12/2025
Accesso facilitato a prestazioni per residenti in comuni montani a difficile accessibilità	Avvio progetto PNRR di Poliambulatori mobili sul territorio su camper nei comuni dell'area montana	Utenti ASL residenti in territori della Provincia di Teramo	Numero di prestazioni sanitarie	2026
Miglioramento della continuità assistenziale nei territori dell'area interna	Avvio progetto PNRR della Casa della salute mobile nel territorio dei comuni delle aree interne su truck mobili	Utenti ASL residenti in territori della Provincia di Teramo	Numero di prestazioni ad accesso libero senza impegnativa per mammografia; pap/hpv test; controllo glicemia; spirometria; visita cardiologica e dermatologica; consegna kit screening colon retto	2026
Coordinare i servizi domiciliari con gli altri servizi sanitari e socioassistenziali, facilitare l'orientamento tra i servizi della rete di offerta sociosanitaria	Attivazione COT Centrali Operative Territoriali	Utenti ASL	Implementazione e messa a regime COT	31.12.2025



3.1.3 Le procedure da reingegnerizzare e semplificare

OBIETTIVO STRATEGICO	AZIONI	STAKEHOLDERS	INDICATORI	TEMPISTICA
Informatizzazione dei processi legati alla produzione degli atti amministrativi (protocollo)	Digitalizzazione degli atti amministrativi (protocollo)	Dipendenti	Utilizzo applicativo gestionale Utilizzo applicativo gestionale per il protocollo	31/12/2025
Attivazione del Dossier Sanitario Elettronico	Realizzazione delle configurazioni ed erogazione della formazione per l'utilizzo del DSE	Dipendenti	Implementazione utilizzo applicativo gestionale	31/12/2025
Informatizzazione della Cartella Clinica - PNRR	Implementazione di un sistema di Cartella Clinica Elettronica Regionale	Dipendenti	Utilizzo applicativo gestionale	31/12/2025

3.1.4 Obiettivi di benessere equo sostenibile

OBIETTIVO STRATEGICO	AZIONI	STAKEHOLDERS	INDICATORI	TEMPISTICA
Implementazione del servizio dialitico domiciliare	Verifica pazienti ammissibili a dialisi domiciliare Attivazione del servizio per il maggior numero di pazienti dializzati con requisiti idonei	Utenti	Incremento dei pazienti in trattamento dialitico domiciliare	ANNUALE
Monitoraggio da remoto e/o con visite periodiche a domicilio di pazienti cronici ed anziani	Attivazione di una piattaforma di Telemedicina	Utenti	Effettiva attivazione della piattaforma di Telemedicina attraverso l'arruolamento di almeno 50 pazienti l'anno	ANNUALE
Promuovere la partecipazione del personale al miglioramento dei processi di lavoro aziendali	Attivare modalità di confronto con il personale	Dipendenti	Attivazione strumenti di partecipazione e riunione del CUG	almeno 3 incontri CUG l'anno

3.2 PERFORMANCE

3.2.1 Introduzione

La sottosezione “Performance” è predisposta, in base a quanto stabilito dal citato Decreto Legge n. 80 del 2021 (cosiddetto “Decreto Reclutamento”) convertito dalla Legge 6 agosto 2021, n. 113, ai sensi del Decreto Legislativo 27 ottobre 2009, n°150 “Attuazione della legge 4 marzo n. 15, in materia di ottimizzazione della produttività del lavoro pubblico e di efficacia e trasparenza delle pubbliche amministrazioni” e ss.mm.ii., e delle direttive emanate dall’Autorità Nazionale Anticorruzione (ANAC). Essa rappresenta la sezione strategico programmatica con la quale la ASL di Teramo da avvio al Ciclo di gestione della performance definendo, in coerenza con le risorse assegnate, gli obiettivi, gli indicatori e i target sui quali si è basata la misurazione e la conseguente valutazione e rendicontazione delle attività svolte.

La redazione del documento in oggetto è frutto di una accurata analisi interna.

Sulla stregua dell’anno precedente il nostro Sistema Sanitario Nazionale ha dovuto continuare a trasformare e riorganizzare il proprio assetto in seno ai cambiamenti derivanti dalla emergenza Covid, che è ormai conclusa.

Vanno inoltre messi in evidenza anche gli effetti sia economici che sociali dei grandi eventi che hanno scandito questo triennio e che hanno colpito la popolazione e l’intera economia mondiale quali l’inflazione, il caro energia e la guerra in Ucraina.

In base a quanto sopra premesso, la ASL di Teramo intende garantire una programmazione coerente e attuabile stante il mutevole scenario di contesto e nella speranza della più immediata fine della crisi pandemica.

I principali obiettivi del Piano sono:

- ✓ rendere partecipe l’intera collettività di riferimento (stakeholders) degli obiettivi che l’ASL di Teramo intende realizzare, dandone ampia diffusione e rendendo trasparenti i risultati raggiunti e le relative modalità di valutazione;
- ✓ garantire l’attuazione degli indirizzi della pianificazione strategica aziendale tenendo conto delle indicazioni regionali;
- ✓ sincronizzare i processi di Budgeting aziendale e quelli di valutazione ed incentivazione del personale in coerenza con il ciclo della programmazione di bilancio;
- ✓ Integrare il ciclo della performance con il Piano triennale della prevenzione della corruzione e della trasparenza, coordinandone gli obiettivi;
- ✓ individuare percorsi di miglioramento continuo della performance.

Il Piano della performance 2025-2027 trova le sue fondamenta nei contenuti e nelle direttive di programmazione regionale e nazionale tra le quali, in particolare:

- Disposizioni nazionali e regionali contenenti le direttive sull’erogazione dei LEA;



- Disposizioni nazionali e regionali contenenti le direttive in materia di anticorruzione;
- DGR n. 536 del 30.08.2024 “INDIRIZZI REGIONALI PER LA REDAZIONE DEGLI STRUMENTI DI PROGRAMMAZIONE DELLE AZIENDE SANITARIE REGIONALI PER IL TRIENNIO 2025-2027.”;
- Legge Regionale n° 9 del 23/05/2024: “Disposizioni urgenti per la copertura del disavanzo del servizio sanitario regionale risultante dal conto economico al quarto trimestre 2023.”;
- D.L. 73/2024, come convertito nella Legge 107/2024 recante “Misure urgenti per la riduzione dei tempi delle liste di attesa delle prestazioni sanitarie”;
- DGR n° 569/2023 ad oggetto: “Preso d’atto decreto del presidente della giunta regione Abruzzo n. 71 del 30 agosto 2023 di individuazione del Direttore Generale dell’azienda USL di Teramo e formalizzazione nomina secondo le disposizioni del d. lgs. 4 agosto 2016 n. 171”;
- Piano regionale per il governo delle liste di attesa 2019-2021 (PRGLA 2019-2021) - DGR 265/2019;
- Piani operativi che regolano il recupero delle liste di attesa (DGR 154 del 28.02.2024 e DGR 485 del 01.08.2024);
- DGR n. 683-C del 17/10/2023 con la quale è stata approvata la Rete ospedaliera;
- DGR n. 920 del 29 dicembre 2021 “Piano regionale della prevenzione 2021-2025”;
- Piano Nazionale Esiti (PNE);
- DGR 525 del 26.11.2017 “Sistema di misurazione dell’assistenza ospedaliera – Intervento 6.2 DCA 55/2016 - Misurare per Migliorare (Mis.Mi)” in coerenza con il Programma Nazionale Esiti;
- DGR 124/2018 “Aggiornamento Percorso Attuativo di Certificabilità (PAC) – D.M. 01.03.2016. Rimodulazione del DCA 09/2015 del 11.02.2015;
- DCA 114/2016 “Distribuzione di farmaci del PHT tramite le farmacie convenzionate con la modalità in nome e per conto (DPC) del SRR e attivazione del servizio Farmacup - Approvazione dell’Accordo Quadro Regionale con le associazioni delle farmacie pubbliche e private”;
- DCA 117/2016 “Riorganizzazione della rete territoriale - residenziale e semiresidenziale per la non autosufficienza, la disabilità, la riabilitazione e le dipendenze patologiche. Approvazione del documento tecnico "Piano del fabbisogno regionale - residenziale e semiresidenziale - Regione Abruzzo". Criteri metodologici e procedurali per la conclusione del processo di riorganizzazione”;
- DM 70/2015 e recepito con DCA 79/2016, che impone la riorganizzazione della rete ospedaliera in base a standard qualitativi definiti coerentemente all’ uso appropriato delle risorse disponibili;

Sulla scorta di tali indirizzi regionali la ASL di Teramo il 30 settembre 2024 ha formalizzato gli Strumenti di Programmazione per il triennio 2025-2027 (Delibera aziendale n. 1886 del 30/09/2024), approvati dalla Giunta Regionale con DGR 942 del 30/12/2024. Vengono dettagliatamente evidenziate le difficoltà a conseguire il pareggio economico a risorse invariate.

La strategia aziendale parte da un’analisi (come già declinato negli approvati strumenti di programmazione 2025-2027) delle caratteristiche interne e dell’ambiente circostante e si connota



per una forte coerenza tra tutti gli elementi che la compongono volti a raggiungere pochi obiettivi ben chiari:

- 1) il potenziamento delle strutture ospedaliere e territoriali, anche al fine di evitare il ripetersi delle criticità vissute in conseguenza della pandemia Covid 19
- 2) la migliore qualificazione delle cure territoriali
- 3) il recupero di mobilità passiva
- 4) lo sviluppo del settore della prevenzione
- 5) la riduzione delle liste d'attesa
- 6) l'innovazione tecnologica

Il Piano Strategico rappresenta il riferimento principale nella definizione degli obiettivi del Piano della performance, contenendo tra l'altro la descrizione del ciclo della performance, ovvero del processo di definizione degli obiettivi e di valutazione della performance.

Per rendere evidente il collegamento con la prevenzione della corruzione con la trasparenza, all'interno delle schede di budget sono stati assegnati specifici obiettivi sviluppati in base ai contenuti del Piano della trasparenza e del Piano anticorruzione contenuto nel Piano Integrato di Attività e Organizzazione (PIAO) di cui alla Deliberazione n.138 del 30/01/2024.

Il cruscotto operativo per il 2025 è composto sia dagli obiettivi derivanti dalle negoziazioni di budget che dagli obiettivi ritenuti strategici dalla Direzione Aziendale.

Inoltre, in virtù della legge regionale n.9 del 23 maggio 2024, avente ad oggetto "Disposizioni urgenti per la copertura del disavanzo del servizio sanitario regionale risultante dal conto economico al quarto trimestre 2023", la Regione Abruzzo al fine di contenere le perdite d'esercizio delle Asl regionali risultanti dal quarto trimestre, impone la predisposizione di piani di razionalizzazione delle risorse disponibili al fine di garantire l'efficacia, l'efficienza e la sostenibilità dei servizi sanitari offerti.

Nel Piano di Rientro sono state riportate:

- a) analisi dettagliata delle risorse umane, tecniche e finanziarie;
- b) proposte di miglioramento nell'allocazione delle risorse, includendo strategie di ottimizzazione dell'utilizzo delle infrastrutture e tecnologie sanitarie esistenti;
- c) misure per incrementare l'integrazione tra i diversi servizi sanitari, ospedalieri, territoriali e socio-sanitari.

La ASL di Teramo con deliberazione 1700 del 28/08/2024 ha adottato il piano di razionalizzazione richiesto riportando (partendo dal riparto provvisorio del FSR come da DPF012/09 del 15/03/2024)



tutte le manovre idonee a realizzare strategie di ottimizzazione e di miglioramento di allocazione delle risorse nonché misure per incrementare l'integrazione dei servizi erogati.

Con DGR 738 del 12/11/2024, la Regione Abruzzo ha approvato il piano di razionalizzazione della ASL di Teramo.

Al fine di assicurare il monitoraggio continuo e costante sul rispetto del Piano di Razionalizzazione aziendale, il Direttore Generale deve trasmettere mensilmente, entro il giorno 10, l'attestazione sul rispetto delle previsioni contenute nel piano, a cui deve essere allegato: - Il modello CE rispettivamente al 30/11/2024 e 31/12/2024, secondo il format di cui all'Allegato 3 e la relazione sullo stato d'avanzamento delle manovre previste nel piano predisposto secondo il format di cui all'Allegato 4.

Sicuramente l'intervento della Regione con tale provvedimento, considerate le risorse assegnate ha imposto di riconsiderare gli obiettivi di performance e di risultato relativamente alle UU.OO. operative.

Pertanto, appena perverranno ulteriori indicazioni da parte della Regione circa le definitive assegnazioni di FSR, eventuali ulteriori obiettivi di efficientamento ed analizzati i dati di produzione dai flussi informativi, saranno assegnati gli obiettivi di budget anno 2025.

L'Autorità A.N.A.C. ha ribadito la necessità di integrare il ciclo della performance con gli altri strumenti di programmazione e in particolare con il Piano per la prevenzione della corruzione e della trasparenza. Per evidenziare e rafforzare il collegamento tra performance e prevenzione della corruzione, all'interno del Piano della performance è presente una sub area strategica in cui vengono considerati e perseguiti obiettivi di trasparenza e integrità sviluppati in base ai contenuti del piano anticorruzione in itinere.

Nel Piano della performance 2025-2027 sono inoltre previsti obiettivi, indicatori e target per la performance organizzativa e si possono derivare specifici indicatori per la valutazione della performance individuale.

3.2.2 Mandato istituzionale e Mission

Il mandato istituzionale assegnato dalla Regione alla ASL di Teramo è desumibile dalle Linee guida regionali per la redazione degli Strumenti di Programmazione 2025-2027; in sintesi, l'obiettivo ultimo del mandato affidato all'Azienda è quello di erogare un'assistenza di qualità ai cittadini, prestando attenzione alla sostenibilità dei costi. Da questo deriva la Mission aziendale.

L'attività della ASL risponde all'esigenza di produzione di "salute", nell'ottica del soddisfacimento di tutti i bisogni assistenziali della popolazione. La ASL si impegna a soddisfare la domanda di sicurezza sanitaria e socio-assistenziale espressa dai componenti della comunità che le è affidata e da



chiunque altro richieda i suoi servizi, assicurando interventi personalizzati essenziali, efficaci, appropriati, convenienti ed orientati all'innovazione sia per l'assistenza ospedaliera che territoriale.

La ASL di Teramo quindi focalizza tutte le proprie energie nella ricerca del maggior grado di concreta soddisfazione del bisogno, anche ponendo in essere strategie di umanizzazione, conformandosi a principi etico-sociali di rispetto dell'integrità della persona e di sviluppo economicamente sostenibile (rapporto ottimale costo-beneficio).

La principale ricchezza aziendale è rappresentata dalle risorse umane che vi lavorano. Esse sono veicolo del "bene salute" ai cittadini, destinatari dell'assistenza sanitaria. Al capitale umano sono destinate le strategie di valorizzazione delle competenze individuali e di equipe, che contribuiscano allo sviluppo del senso di appartenenza e del benessere lavorativo.

3.2.3 Le aree strategiche

La definizione delle aree strategiche è avvenuta in coerenza con il citato Decreto Legge n. 80 del 2021 convertito dalla Legge 6 agosto 2021, n. 113 e si è inoltre tenuto conto delle normative vigenti, delle linee guida per la redazione degli Strumenti di Programmazione 2025-2027 e di ulteriori progetti di matrice esclusivamente aziendale.

Le aree strategiche definite sono volte a garantire alla ASL di Teramo lo svolgimento delle indispensabili e sopra descritte azioni di sviluppo, ferme restando le contestuali e necessarie azioni di razionalizzazione destinate invece a ripristinare nel più breve tempo possibile le condizioni di equilibrio economico strutturale. Inoltre gli obiettivi specifici sono stati programmati in modo funzionale alle strategie di creazione di valore pubblico descritte nella precedente sezione.

Le aree strategiche per il triennio 2025-2027, che coinvolgono tutte le strutture sanitarie e tecnico-amministrative aziendali, sono:

Area 1: Produzione / Appropriatezza

- 1.1 riorganizzazione e qualificazione ospedaliera;
- 1.2 riorganizzazione e potenziamento del territorio;
- 1.3 miglioramento dell'appropriatezza e rischio clinico.

Area 2: Equilibrio aziendale / Aggiornamento tecnologico

- 2.1 perseguimento dell'equilibrio economico aziendale;
- 2.2 aggiornamento tecnologico e centralizzazione delle attività.

Area 3: Risorse Umane/Pari opportunità e equilibrio di genere

- 3.1 adeguamento dotazioni organiche e lavoro agile;
- 3.2 sviluppo delle competenze professionali /benessere organizzativo/pari opportunità ed equilibrio di genere.



Area 4: Efficacia e qualità dei servizi / Accessibilità delle cure e prevenzione

- 4.1 miglioramento della qualità e recupero di attrattività verso la popolazione;
- 4.2 recupero e contenimento delle liste d'attesa;
- 4.3 attuazione programmi e azioni relativi alla prevenzione.

Area 5: Flussi informativi/Digitalizzazione

- 5.1 sviluppo dei processi di digitalizzazione;
- 5.2 miglioramento dei flussi informativi.

Area 6: Semplificazione/Accessibilità

Area 7: Attuazione e monitoraggio PNRR

Tale area è rivolta a garantire l'attuazione del PNRR (Piano Nazionale Ripresa e Resilienza) con conseguente monitoraggio dello stato di avanzamento.

A queste Aree ne vengono aggiunte due ulteriori, trasversali a tutte le altre viste la loro incidenza sulle stesse, denominate:

Area 8: LEA

Tale area monitora il rispetto dei parametri di qualità delle cure previsti dal Nuovo Sistema di Garanzia (NSG), e LEA (Indicatori sui Livelli Essenziali di Assistenza).

Area 9: Trasparenza e legalità

In particolare questa area è ritenuta fondamentale, in quanto nella strategia aziendale della prevenzione della corruzione e della garanzia della massima trasparenza dell'azione amministrativa sono coinvolti, oltre al Responsabile della prevenzione della corruzione e della trasparenza, un gran numero di soggetti che operano all'interno dell'azienda e non, che a vario titolo svolgono ciascuno per la propria parte un importante ruolo per la perfetta riuscita della suddetta strategia. Le misure in materia di anticorruzione infatti incidono sul sistema complessivo aziendale ed intervengono in senso trasversale sull'intera amministrazione.

Di seguito viene illustrato l'Albero della Performance, che raffigura la mappa logica dei legami tra mandato istituzionale, mission, aree strategiche, obiettivi strategici e piani d'azione.

Albero della Performance

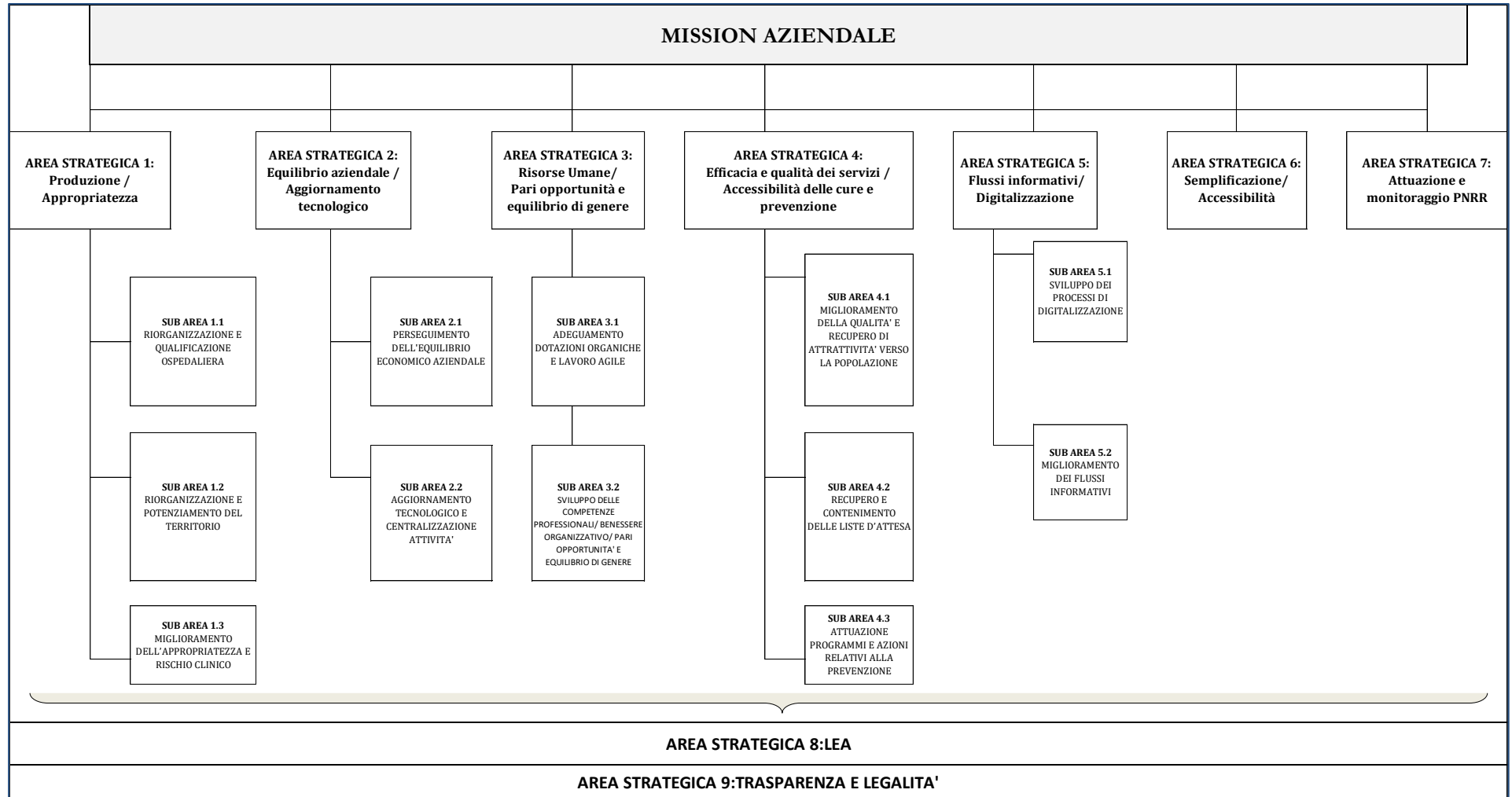



3.2.4 Dagli obiettivi strategici agli obiettivi operativi

Le strategie vengono declinate in obiettivi assegnati alle singole strutture attraverso lo strumento del Budget. In alcuni casi gli obiettivi sono formalizzati in termini di scadenze, in altri sono misurati attraverso indicatori specifici. In altri casi invece alcuni obiettivi non attribuiti in questo esercizio per diverse ragioni saranno solo oggetto di monitoraggio organizzativo/gestionale (c.d. cruscotto di monitoraggio).

Tramite il Budget, secondo una logica top-down, gli obiettivi strategici aziendali vengono declinati a livello di singole strutture operative e, attraverso la produzione di reportistica, l'andamento della gestione viene monitorato al fine di porre in essere tempestivamente eventuali correttivi in caso di criticità o scostamenti dai programmi. Allo stesso tempo, nella fase di negoziazione è stato possibile con i Responsabili dei Dipartimenti e delle Unità Operative inserire degli obiettivi ritenuti particolarmente significativi (logica bottom-up), per indirizzare in modo specifico alcune dinamiche gestionali di rilevanza dipartimentale.

Le strategie, i relativi obiettivi e i risultati attesi vengono divulgati all'interno dell'azienda attraverso le riunioni del Collegio di Direzione, le linee guida generali al budget, il sito intranet aziendale, ecc.; allo stesso tempo vengono divulgati ai portatori di interessi sia attraverso il sito web aziendale che con altre modalità di comunicazione (conferenze stampa, comunicati, ecc.). Un importante ruolo nel processo di veicolazione delle informazioni è svolto dal sistema delle Relazioni Sindacali, improntato su reciproca correttezza e lealtà.

In corso d'anno viene distribuita, con cadenza trimestrale, la reportistica. L'Organismo Indipendente di Valutazione (OIV) valuta il grado di raggiungimento degli indicatori negoziati e la coerenza degli obiettivi di performance con quelli del Piano anticorruzione e trasparenza.

Il livello di raggiungimento degli obiettivi di Budget, congiuntamente alla valutazione della performance individuale, determina la quota di retribuzione di risultato spettante al personale dell'Area dirigenziale e del comparto.

In base a quanto sopra premesso, la Direzione strategica ha inteso garantire una programmazione coerente e attuabile stante il mutevole scenario di contesto.

La revisione del budget per l'anno 2024 è stata avviata nel mese di Luglio 2024. La Direzione Strategica Aziendale ha inteso rinegoziare alcuni obiettivi strategici inseriti nelle schede di budget in virtù:

- a) della predisposizione imposta dalla Regione Abruzzo (Legge Regionale n° 9 del 23/05/2024) del piano di razionalizzazione della spesa e delle risorse disponibili, adottato dalla Asl di Teramo con deliberazione n° 1700 del 28/08/2024;
- b) degli obiettivi assegnati al Direttore Generale approvati con DGR n° 569/2023 ad oggetto: "Presenza d'atto decreto del presidente della giunta regione Abruzzo n. 71 del 30 agosto 2023 di individuazione del Direttore Generale dell'azienda USL di Teramo e formalizzazione



nomina secondo le disposizioni del d. lgs. 4 agosto 2016 n. 171” e sottoscritti nel contratto firmato dal Direttore Generale in data 12/09/2023”.

La rinegoziazione del budget con la sottoscrizione delle singole schede è stata condotta per Dipartimenti/Coordinamenti coinvolgendo i Direttori/Responsabili dei Centri di Responsabilità afferenti.

Al termine degli incontri sono state firmate le schede rinegoziate per l’anno 2024 i cui esiti sono stati recepiti con due distinte deliberazioni aziendali:

- Delibera n°2081 del 25/10/2024 relativa alla rinegoziazione delle U.O. afferenti all’area sanitaria;
- Delibera n°1823 del 23/09/2024 relativa alla rinegoziazione delle U.O. afferenti all’area tecnico-amministrativa.

Gli obiettivi di budget sono stati collegati al sistema premiante, quale ulteriore leva di responsabilizzazione e di spinta motivazionale per il personale a porre in essere tutte le azioni necessarie per il miglioramento dell’efficienza, dell’efficacia e dell’economicità della gestione.

Pertanto, come già evidenziato, appena perverranno ulteriori indicazioni da parte della Regione circa le definitive assegnazioni di FSR, eventuali ulteriori obiettivi di efficientamento ed analizzati i dati di produzione dai flussi informativi, saranno assegnati gli obiettivi di budget anno 2025.

3.2.5 Cruscotto di monitoraggio e obiettivi

Di seguito si riportano gli obiettivi e gli indicatori implementati per il triennio 2025–2027. Come già rappresentato in premessa, per gli obiettivi non attribuibili ai vari CdR invece è adottato il cruscotto di monitoraggio quale strumento di monitoraggio aziendale organizzativo e gestionale.



CRUSCOTTO OPERATIVO 2025-2027

Area strategica 1: Produzione/appropriatezza	OBIETTIVO	INDICATORE/MODALITA' DI CALCOLO	OPERATIVITA' 2025
Sub Area 1.1 Riorganizzazione e qualificazione ospedaliera	Implementazione e completamento dei Percorsi diagnostico-terapeutici assistenziali (PDTA) con particolare riferimento ai secondi livelli	Numero dei secondi livelli attivati	Obiettivi diversificati per CdR al fine di adottare le misure organizzative e gestionali di attuazione dei PDTA
	Rispetto delle disposizioni normative vigenti, ivi comprese le Linee guida regionali, in tema di svolgimento dell'attività libero professionale intramuraria (ALPI)	Attestazione della corretta applicazione del Regolamento e del rispetto degli orari, propedeutica all'ordinanza di Liquidazione A.L.P.I.	Obiettivo volto a garantire la più appropriata e corretta applicazione del Regolamento Aziendale sulla Libera Professione
	Volumi prestazioni ambulatoriali CdR Ospedalieri opportunamente confrontati con i corrispondenti volumi di attività resi in libera professione.	Rapporto tra prestazioni ambulatoriali erogate in ALPI e in regime istituzionale	Obiettivo volto a garantire l'esecuzione del disposto di cui al comma 2, art. 4 del DL 73/2024, come convertito nella Legge 107/92, secondo cui ciascun dipendente può erogare prestazioni in libera professione in misura non superiore a quelle erogate in istituzionale.
Sub Area 1.2 Riorganizzazione e potenziamento del territorio	Rete cure palliative	Mantenimento del numero di accessi domiciliari ai malati terminali	Obiettivo volto al potenziamento della rete domiciliare delle cure palliative
	Potenziamento della rete delle cure domiciliari	Percentuale di ultrasessantacinquenni presi in carico nel sistema delle cure domiciliari (ADI) sul totale degli assistiti ultrasessantacinquenni	Obiettivo volto al potenziamento della rete delle cure domiciliari
	Avvio progetto PNRR di Poliambulatori mobili sul territorio su camper nei comuni dell'area montana	Numero di prestazioni sanitarie erogate	Obiettivo volto all'accesso facilitato a prestazioni per residenti in comuni montani a difficile accessibilità
	Prosecuzione progetto PNRR della Casa della salute mobile nel territorio dei comuni delle aree interne su truck mobili	Numero di prestazioni ad accesso libero senza impegnativa per mammografia; pap/hpv test; controllo glicemia; spirometria; visita cardiologica e dermatologica; consegna kit screening colon retto	Obiettivo volto al miglioramento della continuità assistenziale nei territori dell'area interna

Area strategica 1: Produzione/appropriatezza	OBIETTIVO	INDICATORE/MODALITA' DI CALCOLO	OPERATIVITA' 2025
Sub Area 1.3 Miglioramento dell'appropriatezza e rischio clinico	Aumento percentuali di prescrizione farmaci equivalenti	L'obiettivo attiene al raggiungimento del 88% delle dosi di farmaco equivalente (DDD) sul totale delle dosi dei farmaci erogati in convenzionata	Obiettivi diversificati per CdR del DAT volto a garantire il raggiungimento della % obiettivo
	Impiego del farmaco biologico a brevetto scaduto (biosimilare o originator)	L'obiettivo attiene al rispetto della % di prescrizione di farmaco biologico a brevetto scaduto (biosimilare o originator) a più basso costo, siccome definiti annualmente dalla Regione	Raggiungimento per ogni farmaco dei valori degli obiettivi definiti con provvedimento regionale entro il 31 gennaio dell'anno di riferimento, in cui vengono individuati i farmaci biologici a brevetto scaduto
	Riduzione richieste inappropriate per esami di laboratorio	Relazione a cura del Responsabile di Laboratorio Analisi sul livello di appropriatezza riscontrato	Obiettivo assegnato ai vari CdR al fine di migliorare l'appropriatezza prescrittiva e l'utilizzo appropriato delle prestazioni di laboratorio
	Controlli in materia di appropriatezza e legittimità delle prestazioni sanitarie	L'obiettivo attiene alla predisposizione ed attuazione del piano dei controlli in conformità a quanto previsto nei protocolli ispettivi approvati con decreto del Commissario ad acta n. 64/2012	Obiettivo mirato all'effettuazione di tutti i controlli previsti dalla normativa vigente sulle strutture pubbliche e private
		Monitoraggio dei ricoveri ad elevato rischio di inappropriatezza con conseguente riduzione dei ricoveri inappropriati	Obiettivo assegnato ai vari CdR coinvolti per garantire il rispetto delle percentuali di appropriatezza in regime ordinario dei ricoveri a rischio di inappropriatezza rispetto all'anno precedente
	Appropriatezza prescrittiva farmaci	Rispetto degli standard nazionali e regionali relativi a: 1. Implementazione Piani Terapeutici (PT) on-line 2. Rispetto delle indicazioni in materia di prescrizioni di PPI 3. Riduzione delle prescrizioni di antibiotici 4. Miglioramento del sistema di farmacovigilanza	Obiettivo assegnato ai vari CdR coinvolti nell'implementazione di interventi e azioni per promuovere l'appropriatezza prescrittiva dei farmaci.
	Sicurezza e rischio clinico	Rispetto degli standard nazionali e regionali relativi a: -Monitoraggio dei Piani di miglioramento attuati dalle Asl a seguito di eventi sentinella -Monitoraggio e implementazione delle Raccomandazioni Ministeriali -Piano di formazione aziendale degli operatori	Obiettivo assegnato ai vari CdR coinvolti nell'implementazione di interventi e azioni per garantire il rispetto di tutti gli adempimenti previsti

Area strategica 1: Produzione/appropriatezza	OBIETTIVO	INDICATORE/MODALITA' DI CALCOLO	OPERATIVITA' 2025
		-Monitoraggio sistemico dell'uso della check list in Sala Operatoria -Applicazione della Legge n.24 dell'08/03/2017 -Prevenzione delle cadute dei pazienti nelle strutture sanitarie	

Area strategica 2: Equilibrio aziendale / Aggiornamento tecnologico	OBIETTIVO	INDICATORE/MODALITA' DI CALCOLO	OPERATIVITA' 2025
Sub Area 2.1 Perseguimento dell'equilibrio economico aziendale	Rispetto, nell'ambito della spesa per il personale, dello specifico limite di spesa per il personale con rapporto di lavoro flessibile (art. 9 comma 28 del DL 78/2010 e smi)	Effettuazione del 100% delle procedure concorsuali per le quali esistono tutte le precondizioni	Obiettivo attribuito al Dipartimento amministrativo per il rispetto del limite di spesa per il personale con rapporto di lavoro flessibile tenuto conto delle difficoltà di reclutamento del personale soprattutto dirigente medico
	Rispetto del cronoprogramma degli interventi indicati nella DGR n. 211 del 23/04/2019 recante "Individuazione strumenti operativi per il governo ed il monitoraggio della voce di spesa del personale" e smi	Rispetto del cronoprogramma e degli adempimenti previsti	Obiettivo attribuito al Dipartimento amministrativo inerente il rispetto del cronoprogramma e degli adempimenti previsti
	Contenimento della spesa farmaceutica	-Rispetto del tetto per la spesa farmaceutica convenzionata (7% del FSR); -obiettivi relativi al consumo di farmaci e dispositivi medici nei reparti ospedalieri	Obiettivi diversificati per CdR per il rispetto del limite di spesa previsto, tenuto conto dei livelli di attività programmati
	Monitoraggio dei costi per l'acquisto per Prodotti Farmaceutici, Emoderivati e Dispositivi Medici	Report trimestrale sugli scostamenti e segnalazione alla Direzione	Obiettivo attribuito alla UOC Attività economiche e finanziarie al fine di razionalizzare le spese per Prodotti Farmaceutici, Emoderivati e Dispositivi Medici
	Tempi medi di pagamento	Appropriatezza nella tempestività dei pagamenti calcolata mediante l'indicatore annuale di cui alle disposizioni degli articoli 9 e 10 del DPCM del 22/09/2014 e ss.mm. ii ed alle circolari del Ministero dell'Economia e delle Finanze n.3 del 14/01/2015 e n. 22 del 22/07/2015	Obiettivo volto al miglioramento della tempestività dei pagamenti per il recupero ed il perseguimento dell'equilibrio economico

Area strategica 2: Equilibrio aziendale / Aggiornamento tecnologico	OBIETTIVO	INDICATORE/MODALITA' DI CALCOLO	OPERATIVITA' 2025
	Strumenti e metodologie per il corretto accantonamento a fondo rischi attraverso: - Supporto giuridico-legale alla Direzione Strategica ed alle UUOO aziendali al fine di ridurre la possibilità di contenzioso - Valutazione dei contenziosi per i quali è opportuno avviare tentativi di transazione e relative istruttorie; Istruttoria per la conclusione dell'accordo di transazione - Istruttoria contenziosi gestioni liquidatorie e rendicontazione ai competenti organi regionali	1) Incontri con UU.OO. Interessate e pareri rilasciati/su totale pareri richiesti 2) report sulle transazioni proposte 3) report e rendicontazione	Obiettivo attribuito al Dipartimento amministrativo per l'individuazione degli strumenti e delle metodologie per il corretto accantonamento al fondo rischi anche con l'ausilio di strumenti informatizzati in applicazione del Regolamento Regionale
	Rispetto degli obblighi aziendali assunti nei contratti sottoscritti con gli erogatori privati e attuazione degli stessi	-Rispetto degli obblighi aziendali assunti nei contratti sottoscritti con gli erogatori privati e attuazione degli stessi; -Presentazione trimestrale, insieme ad ogni CE, di apposita relazione che dettagli: 1) le note di credito ricevute; 2) le azioni intraprese per ottenere l'emissione delle note di credito ancora da ricevere - presenti nei propri bilanci - con l'indicazione delle relative tempistiche attese.	Obiettivo attribuito al Dipartimento di Assistenza territoriale per il rispetto degli obblighi aziendali
	Rispetto delle disposizioni normative vigenti, ivi comprese le Linee guida regionali, in tema di svolgimento dell'attività libero professionale intramuraria (ALPI)	Corretta applicazione della trattenuta di cui al DL n.158/2012 art.2 c.1 lett. d) nel 100% dei casi	Obiettivo attribuito al Dipartimento amministrativo per la effettuazione della trattenuta
	Espletamento delle gare per l'acquisto di beni e servizi in scadenza	Svolgimento di tutte le attività necessarie all'espletamento delle gare per l'acquisto di beni e servizi in scadenza	Obiettivo volto al miglioramento della tempestività degli acquisti e della relativa attività amministrativa, per il recupero ed il perseguimento dell'equilibrio economico
	Razionalizzazione dell'utilizzo dell'istituto del lavoro straordinario nel rispetto del fondo disponibile	Rilevazione dello straordinario timbrato distinguendo per dirigenza e comparto: la pronta disponibilità, lo straordinario diurno e notturno, l'accantonamento in banca ore	Obiettivi diversificati per CdR in base all'effettiva dotazione di personale e alle risorse disponibili.
Sub Area 2.2 Aggiornamento tecnologico e centralizzazione attività	Sanità digitale -ICT	-Definizione di un piano di attuazione e condivisione con i soggetti interessati; - Attuazione piano;	Obiettivo attribuito al Dipartimento di Staff al fine di realizzare le azioni previste per lo sviluppo della sanità digitale e ICT



Area strategica 2: Equilibrio aziendale / Aggiornamento tecnologico	OBIETTIVO	INDICATORE/MODALITA' DI CALCOLO	OPERATIVITA' 2025
		-Monitoraggio stato dell'arte e implementazione azioni di sviluppo.	
	Programmazione degli investimenti in edilizia sanitaria e tecnologie con corretto e tempestivo utilizzo delle somme derivanti da accordi di programma fondi ex art. 20 o da finanziamenti statali a destinazione vincolata	-Trasmissione degli atti di aggiudicazione dei lavori previsti nel Piano Aziendale dei lavori pubblici -Trasmissione del certificato di fine lavori attestante l'avvenuta esecuzione degli stessi nel rispetto del tempo utile concesso e degli atti di collaudo o del certificato di regolare esecuzione e di contabilità finale unitamente alla relazione acclarante i rapporti economici regione ASL	Obiettivo assegnato al Dipartimento Tecnico-Logistico per una programmazione degli investimenti

Area strategica 3: Risorse umane/Pari opportunità e equilibrio di genere	OBIETTIVO	INDICATORE/MODALITA' DI CALCOLO	OPERATIVITA' 2025
Sub Area 3.1 Adeguamento dotazioni organiche e lavoro agile	Svolgimento procedure concorsuali	Monitoraggio stato di attuazione delle procedure di reclutamento e comunicazione trimestrale ai Direttori/Responsabili delle UU.OO. attraverso la trasmissione della rendicontazione trimestrale	Obiettivo assegnato alla UOC Pianificazione delle dinamiche e sviluppo del personale al fine di garantire la coerenza con la programmazione aziendale
	Rispetto delle scadenze previste a livello regionale per la redazione dei PTFP	Redazione piano triennale dei fabbisogni di personale secondo le istruzioni ministeriali/regionali	Obiettivo assegnato al Dipartimento amministrativo al fine di garantire il rispetto della programmazione regionale
	Adozione atti aziendali per la regolamentazione del Lavoro agile	Monitoraggio dello stato di attuazione delle procedure e controllo della fruizione di tale istituto	Obiettivo volto a monitorare lo stato di utilizzo del Lavoro agile
Sub Area 3.2 Sviluppo delle competenze professionali /benessere organizzativo/Pari opportunità ed equilibrio di genere	Pianificazione ed organizzazione della formazione e dell'aggiornamento del personale	- Proposta di Piano Formazione annuale - N. ore di formazione erogate - N. crediti ECM garantiti - N. corsi realizzati / corsi previsti	Obiettivo rilevato al fine di monitorare il Piano di formazione annuale
	Attivazione e messa a regime dell'applicativo TOM per la formazione aziendale Dipendenti ASL	Numero di corsi attivati e numero di dipendenti che conseguono l'attestato di partecipazione	Obiettivo volto al potenziamento e sviluppo delle competenze del personale dipendente

Area strategica 3: Risorse umane/Pari opportunità e equilibrio di genere	OBIETTIVO	INDICATORE/MODALITA' DI CALCOLO	OPERATIVITA' 2025
	Garanzia delle pari opportunità e dell'equilibrio di genere secondo le normative vigenti	% delle presenze di genere femminile nelle commissioni (concorsi, valutazioni, ecc)	Obiettivo volto a garantire la presenza di personale di genere femminile

Area strategica 4: Efficacia e qualità dei servizi / Accessibilità delle cure e prevenzione	OBIETTIVO	INDICATORE/MODALITA' DI CALCOLO	OPERATIVITA' 2025
Sub Area 4.1 Miglioramento della qualità e recupero di attrattività verso la popolazione	Aumento produzione nei settori con maggior mobilità ai fini del recupero di attrattività	Aumento nel numero di prestazioni effettuate rispetto all'anno precedente	Obiettivo assegnato ai vari CdR coinvolti
	Miglioramento del livello di cortesia del personale del comparto	Risultati derivanti dal questionario di qualità percepita attraverso la rilevazione tramite gestionale Rate Now	Obiettivo attribuito ai diversi CdR al fine di valutare la qualità percepita dagli utenti
Sub Area 4.2 Recupero e contenimento delle Liste di Attesa	Monitoraggio ALPI/Istituzionale	Inserimento e validazione trimestrale dei dati all'interno del portale ALPI Agenas	Obiettivo attribuito al Dipartimento di staff
	Contenimento delle liste di attesa	Attivazione Overbooking dinamico sistematico con inserimento slot aggiuntivo su prestazioni traccianti come definite dal Piano Nazionale delle Liste di attesa Tasso di occupazione agende di 2° livello	Obiettivi attribuiti a diversi CdR

Area strategica 4: Efficacia e qualità dei servizi / Accessibilità delle cure e prevenzione	OBIETTIVO	INDICATORE/MODALITA' DI CALCOLO	OPERATIVITA' 2025
Sub Area 4.3 Attuazione programmi e azioni relativi alla prevenzione	Realizzazione del Piano Regionale della Prevenzione	Realizzazione delle attività e raggiungimento degli obiettivi previsti nei documenti di programmazione nazionale /regionale	Obiettivi assegnati ai diversi CdR per la realizzazione complessiva delle azioni come previsto dal Piano Regionale della Prevenzione (PRP), dal Piano Regionale Prevenzione vaccinale (PRPV), dal Piano nazionale per l'eliminazione del morbillo e della rosolia congenita (PNEMoRc) e dal Piano regionale Gioco d'Azzardo Patologico, in coerenza anche con gli indicatori fissati nell'ambito del monitoraggio annuale dei LEA .
	Sanità veterinaria e sicurezza alimentare	Raggiungimento delle attività così come definite nell'ambito dei piani e dei controlli indicati sul Piano Pluriennale Regionale dei Controlli Integrati 2015-2018, il nuovo patto per la Salute e declinati nella griglia degli indicatori delle verifiche LEA riferiti alla sicurezza alimentare e alla medicina veterinaria	Obiettivi assegnati ai diversi CdR dell'Area A,B e C per il rispetto degli adempimenti

Area strategica 5: Flussi informativi/ Digitalizzazione	OBIETTIVO	INDICATORE/MODALITA' DI CALCOLO	OPERATIVITA' 2025
Sub Area 5.1 Sviluppo dei processi di digitalizzazione	Digitalizzazione dei processi sanitari rivolti al cittadino con il supporto del Responsabile Transizione Digitale	Incremento della tipologia dei referti consultabili on line dai cittadini	Avvio a regime nuove procedure individuate nel PIAO
	Implementazione della piattaforma per la raccolta e la gestione dei consensi privacy tramite tavoletta grafometrica per l'attivazione di servizi digitali.	Completamento dell'installazione del software su tutte le postazioni aziendali	L'obiettivo è volto alla raccolta dei consensi per l'attivazione di servizi digitali verso i cittadini (DSE, Questionari di Gradimento, Invio referti OnLine, ...)
	Digitalizzazione degli atti amministrativi (ordinanze)	Sviluppo nuova versione e messa in esercizio	L'obiettivo è volto alla informatizzazione dei processi legati alla produzione degli atti amministrativi

Area strategica 5: Flussi informativi/ Digitalizzazione	OBIETTIVO	INDICATORE/MODALITA' DI CALCOLO	OPERATIVITA' 2025
	Realizzazione delle configurazioni ed erogazione della formazione per l'utilizzo del DSE	Utilizzo applicativo gestionale	Attivazione del Dossier Sanitario Elettronico
	Implementazione di un sistema di Cartella Clinica Elettronica Regionale	Utilizzo applicativo gestionale	Informatizzazione della Cartella Clinica - PNRR
Sub Area 5.2 Miglioramento dei flussi informativi	Flussi informativi	Produzione di una relazione comprovante le analisi effettuate, i solleciti prodotti, le iniziative per la soluzione dei problemi riscontrati	Gestione dei Flussi informativi secondo le disposizioni nazionali e regionali
	Mobilità sanitaria-correttezza dei dati anagrafici dei principali flussi informativi utilizzati per la mobilità sanitaria	Percentuale di errore sui record file ASDO/SDOxml + file SDAC	Obiettivo condiviso tra UOC Sanità digitale e flussi informativi e la UOSD Controllo di gestione ai fini del monitoraggio
	Corretta compilazione delle schede SDO e trasmissione completa entro le scadenze previste, contestuale chiusura delle cartelle cliniche e consegna all'archivio delle Direzioni Mediche di Presidio	-Corretta e tempestiva compilazione e trasmissione delle SDO entro il giorno 15 del mese successivo alla dimissione. -Chiusura contestuale delle cartelle cliniche e consegna all'archivio delle Direzioni Mediche di P.O.	Obiettivo attribuito a diversi CdR che compilano le SDO al fine di rispettare le scadenze previste
		Corretta compilazione delle SDO verificata attraverso l'esito del focus e conseguimento dell'esito "buono" e "ottimo" in base all'analisi effettuata dalla ditta esterna	Obiettivo attribuito a diversi CdR che compilano le SDO al fine di migliorare la qualità e la completezza del flusso

Area strategica 6: Semplificazione/Accessibilità	OBIETTIVO	INDICATORE/MODALITA' DI CALCOLO	OPERATIVITA' 2025
Semplificazione/Accessibilità	Verifica annuale del permanere delle condizioni di adeguata fruibilità dei servizi e degli spazi aziendali	Almeno 2 sopralluoghi annuali presso le strutture aziendali	L'obiettivo è volto a garantire e agevolare l'accessibilità fisica degli spazi e dei servizi aziendali
	Verifica delle condizioni di leggibilità, chiarezza ed intuitività dei percorsi interni all'azienda anche attraverso la revisione della segnaletica	Almeno 2 sopralluoghi annuali presso le strutture aziendali	

Area strategica 6: Semplificazione/Accessibilità	OBIETTIVO	INDICATORE/MODALITA' DI CALCOLO	OPERATIVITA' 2025
	Implementazione del Fascicolo Sanitario Elettronico 2.0 (FSE) in conformità alle nuove specifiche tecniche. Le nuove specifiche consentiranno di rendere le informazioni maggiormente interoperabili, standardizzati e accessibili.	Effettiva alimentazione del FSE 2.0 con referti di specialistica ambulatoriale	L'obiettivo consente l'accesso alle informazioni sanitarie personali, quali referti, certificati e prescrizioni diagnostiche o specialistiche e farmaceutiche, immagini diagnostiche in maniera rapida e immediata
	Sviluppare e consolidare l'utilizzo diffuso della ricetta dematerializzata	Numero prescrittori che usano la ricetta dematerializzata sul totale dei prescrittori, per anno	L'obiettivo consente l'estensione della Ricetta dematerializzata, anche per efficientamento verifica appropriatezza prescrittiva.
	Garantire il pieno utilizzo a tutti gli utenti del sistema Pago PA al fine di poter effettuare pagamenti on line	Completamento dell'attivazione di tutti gli sportelli e di tutte le tipologie di pagamenti accettate dalla ASL di Teramo, attraverso il sistema Pago PA	L'obiettivo è volto a garantire accessibilità ai pagamenti on line tramite il sistema Pago PA. Tale obiettivo non è inserito nelle schede di budget.
	Comunicazione agli utenti, in modo trasparente e completo, dei servizi offerti, del modo per usufruirne e degli standard di qualità garantiti	Aggiornamento della carta dei servizi a cura delle varie UO interessate	Obiettivo assegnato ai vari Cdr per verificare l'effettivo aggiornamento
	Revisione ed aggiornamento dei contenuti inerenti all'accessibilità ai servizi aziendali, alle news ed informazioni. Rivisitazione dei contenuti con aggiornamento costante delle notizie.	Revisione ed aggiornamento costante del sito web aziendale, delle news ed informazioni presenti	L'obiettivo è volto a facilitare l'accesso alle informazioni ed ai servizi da parte dei cittadini/utenti
	Implementazione di una piattaforma regionale VNA (Vendor Neutral Archive) per la realizzazione di un repository centralizzato di informazioni sanitarie accessibili tramite web	Effettiva alimentazione del repository e attivazione dei sistemi	L'obiettivo è volto a consentire l'accesso alle informazioni sanitarie erogate in ambito regionale - PNRR
	Potenziamento dell'attività di Telemonitoraggio	Arruolamento di almeno 500 pazienti l'anno	L'obiettivo è volto al monitoraggio da remoto e/o con visite periodiche a domicilio di pazienti cronici ed anziani.

Area strategica 7: Attuazione e monitoraggio PNRR	OBIETTIVO	INDICATORE/MODALITA' DI CALCOLO	OPERATIVITA' 2025
---	-----------	---------------------------------	-------------------



	Pianificazione PNRR e conseguente attuazione	Adozione atti secondo cronoprogramma CIS	Obiettivo volto all'approvazione delle progettazioni per affidamento lavori edili (case e ospedali di comunità, COT e ospedale sicuro): verifica, validazione e adozione atti e volto all'attuazione del PNRR per le grandi attrezzature
		Collaudo del 85% delle attrezzature previste dal PNRR	

OBIETTIVO		INDICATORE/MODALITA' DI CALCOLO	OPERATIVITA' 2025
Area strategica 8: LEA	L'obiettivo attiene alla valutazione complessiva dell'adempimento sul mantenimento dell'erogazione dei Livelli Essenziali di Assistenza. In particolare è stato selezionato uno specifico set di indicatori fra quelli "CORE" identificati nel Nuovo Sistema di Garanzia	<p>Rispetto dei target per gli indicatori "CORE" stabiliti dal NSG relativi a:</p> <p>H02Z - Proporzione di interventi per tumore maligno della mammella eseguiti in reparti con volume di attività superiore a 150 (con 10% tolleranza) interventi annui</p> <p>H04Z - Rapporto tra ricoveri attribuiti a DRG ad alto rischio di inappropriately e ricoveri attribuiti a DRG non a rischio di inappropriately in regime ordinario</p> <p>H05Z - Proporzione colecistectomie laparoscopiche con degenza inferiore a 3 giorni</p> <p>H13C - Percentuale di pazienti (età 65+) con diagnosi di frattura del collo del femore operati entro 2 giornate in regime ordinario</p> <p>H17C - % di Parti cesarei primari in strutture con meno di 1.000 parti all'anno</p> <p>D03C - Tasso di ospedalizzazione standardizzato in età adulta (≥ 18 anni) per: complicanze (a breve e lungo termine) per diabete, broncopneumopatia cronica ostruttiva (BPCO) e scompenso cardiaco</p> <p>D09Z - Intervallo Allarme-Target dei mezzi di soccorso</p> <p>D14C - Consumo di farmaci sentinella/traccianti per 1.000 abitanti.</p>	Obiettivi assegnati ai vari CdR per il rispetto degli standard (c.d. "valori normali") definiti

	OBIETTIVO	INDICATORE/MODALITA' DI CALCOLO	OPERATIVITA' 2025
		Antibiotici D27C - Percentuale di ricoveri ripetuti in psichiatria sul totale dei ricoveri per patologie psichiatriche P01C - Copertura vaccinale nei bambini a 24 mesi per ciclo base (polio, difterite, tetano, epatite B, pertosse, Hib) P02C - Copertura vaccinale nei bambini a 24 mesi per la 1° dose di vaccino contro morbillo, parotite, rosolia (MPR) P15CA - Proporzione di persone che hanno effettuato test di screening di primo livello, in un programma organizzato, per cervice uterina. P15CB-Proporzione di persone che hanno effettuato test di screening di primo livello, in un programma organizzato, per mammella P15CC-Proporzione di persone che hanno effettuato test di screening di primo livello, in un programma organizzato, per colon retto	

Area strategica 9; TRASPARENZA E LEGALITA'	OBIETTIVO	INDICATORE/MODALITA' DI CALCOLO	OPERATIVITA' 2025
	Pubblicazione sul sito istituzionale, in forma integrata ed analitica, delle spese previste nel bilancio e delle spese di personale	Pubblicazione dei dati richiesti nelle modalità previste.	L'obiettivo attiene alla pubblicazione sul sito istituzionale - con modalità tali da rendere la pubblicazione di immediata comprensione e consultazione per il cittadino - dei dati relativi alle spese sia in forma analitica che in forma aggregata.
	Rispetto della normativa in materia di trasparenza	Rispetto degli obblighi previsti	- Rispetto degli obblighi di pubblicazione con le responsabilità individuate nel PTPCT alla sezione trasparenza (d.lgs 33/2013 e smi) - Monitoraggio semestrale obblighi - Verifica del rispetto della normativa sulla Tutela dei dati B12
	Incarichi e nomine	Rispetto degli obiettivi previsti nelle aree specifiche	80%
	Gestione delle presenze del personale dipendente	Report semestrale	Verifica periodica da parte dei Direttori di Struttura sulla corretta applicazione del regolamento aziendale con indicazioni delle inadempienze e delle relative misure adottate
	Codice di Comportamento	Rispetto dei tempi del monitoraggio	Monitoraggio semestrale sull'applicazione del Codice



OBIETTIVO		INDICATORE/MODALITA' DI CALCOLO	OPERATIVITA' 2025
	Attuazione misure PNRR	Aggiornamento sul sito web aziendale della sezione denominata "attuazione Misure PNRR"	Monitoraggio periodico
	Mappatura del rischio e dei fattori abilitanti con i Direttori/responsabili di struttura	Redazione del documento di mappatura e correlata verifica annuale	Stesura ed effettiva adozione del documento
	Formazione	n. di dipendenti formati sulle tematiche di trasparenza, etica e legalità	Organizzazione corsi su codice aziendale di comportamento, Trasparenza e misure di prevenzione dei rischi di corruzione ed etica
	Attività libero professionali	Report semestrale	Monitoraggio sul rispetto del regolamento aziendale per lo svolgimento e la gestione della LPI e avvio di specifiche azioni nei casi di difformità
	Trasparenza e rispetto delle procedure nelle Attività di gestione Contratti di appalto	Rispetto degli obiettivi previsti nelle aree specifiche	Rispetto degli obiettivi previsti nelle aree specifiche



3.2.6 Performance organizzativa e obiettivi di budget

Le logiche che sottendono alla definizione degli obiettivi vengono articolate in base ai seguenti aspetti:

- Approccio multidimensionale alla valutazione della performance;
- Sviluppo armonico del sistema aziendale;
- Rafforzamento del ruolo del Dipartimento.

La negoziazione di budget si articola in base al processo previsto dal regolamento di budget adottato dall'azienda con Deliberazione 369 del 7 maggio 2012 al quale si rimanda. In fase di negoziazione è stato utilizzato lo strumento della c.d. Scheda obiettivi.

La Scheda obiettivi individua gli obiettivi da perseguire e il loro peso relativo, le azioni da svolgere, gli indicatori da misurare e i valori a cui tendere. Come visto, l'assegnazione degli obiettivi segue un approccio prevalentemente top-down, tuttavia è possibile implementare degli obiettivi in una prospettiva bottom-up.

Gli obiettivi sono determinati in base alle priorità della strategia aziendale e sono oggetto di discussione e condivisione con i Direttori di Dipartimento e a cascata con i responsabili dei CdR afferenti. Gli attori del processo devono provvedere a coinvolgere, sia nella fase di proposta che in quella di attuazione, il personale della propria struttura organizzativa.

È fondamentale che ogni obiettivo sia chiaro, quantificabile e misurabile in modo oggettivo. La Scheda obiettivi si suddivide in quattro sezioni:

- Costi: si basa su un'analisi dell'andamento della spesa degli anni precedenti e sulla stima dei costi delle nuove attività (es. costo di farmaci, materiale sanitario, economali, prestazioni da altri reparti, ecc.).
- Produzione: utilizza standard e indicatori tipici della produzione sanitaria (es. valore prestazioni ambulatoriali, numero interventi, punti DRG etc.).
- Riorganizzazione: contiene progetti di evoluzione organizzativa (recepimento nuove normative in tema di erogazione dei servizi, riorganizzazioni interne in atto, ecc.)
- Qualità: progetti che migliorano la capacità di rispondere alle esigenze espresse dai portatori di interessi (popolazione, lavoratori, Enti).

La somma dei pesi assegnati nelle sezioni costi, produzione, riorganizzazione e qualità dovrà essere uguale a cento. I pesi assegnati ai vari obiettivi potranno essere diversi per la dirigenza e il comparto.

È inoltre prevista la negoziazione per CdR di un budget per attività ambulatoriale istituzionale e per attività in libera professione al fine di ridurre le liste d'attesa attraverso l'assegnazione di specifici obiettivi che verranno determinati parametrando l'impegno del singolo professionista tra attività istituzionale e attività di libera professione, nel rispetto del regolamento aziendale.



A conclusione di un ciclo annuale, la retribuzione di risultato viene corrisposta in rapporto al grado di raggiungimento degli obiettivi, secondo la valutazione effettuata dall'Organismo Indipendente di Valutazione.

Oltre che la performance a livello di CdR, viene valutata la performance individuale, che si articola principalmente su due dimensioni:

- L'apporto individuale al raggiungimento degli obiettivi e dei risultati collettivi, ricondotti alla performance organizzativa;
- La rispondenza del proprio comportamento lavorativo al profilo di competenza richiesto sia dai contratti collettivi (in relazione al proprio inquadramento giuridico), sia dal contratto individuale (in relazione in particolare all'incarico attribuito: dirigenziale, di posizione organizzativa, di coordinamento), sia dall'impegno promesso nell'ambito del sistema premiante.

Nel primo caso, il coinvolgimento individuale alla performance organizzativa è garantito attraverso il processo che si avvia con la condivisione degli obiettivi di budget negoziati con il Responsabile del CdR, che, ad inizio periodo, analizza gli stessi con la propria equipe individuando le modalità operative per il raggiungimento e le correlate responsabilità individuali e o di gruppo.

Nel secondo, la performance individuale consiste nella prestazione resa dal dipendente in relazione all'impegno assunto, alle previsioni dei contratti di riferimento (sia collettivi che individuali) in relazione alla descrizione del profilo professionale.

La valutazione annuale si articola:

- Nella valutazione effettuata dall'OIV in merito al raggiungimento degli obiettivi di budget (performance organizzativa);
- Nella valutazione individuale, effettuata dal Responsabile della U.O. di appartenenza del dipendente, sulla rispondenza tra le prestazioni rese rispetto al profilo professionale posseduto e l'impegno promesso dal dipendente.

Entrambe concorrono alla determinazione della performance individuale annuale provvedendo, implicitamente, a graduare la corresponsione della retribuzione premiante.

Per la dirigenza, inoltre, le valutazioni annuali vanno ad integrare e perfezionare il fascicolo di valutazione pluriennale, utilizzato in occasione delle scadenze previste dai relativi contratti, ai fini della verifica professionale dell'incarico dirigenziale attribuito di competenza del Collegio Tecnico.

Scheda 1 - Descrizione gruppo di lavoro

Fase	Attività	Soggetti coinvolti
Fase 1	Definizione del contesto istituzionale: Mission e Vision	Direzione Strategica aziendale
Fase 2	Definizione struttura organizzativa e conseguente strutturazione del piano dei Centri di Responsabilità	Direzione Strategica aziendale
Fase 3	Definizione Piano Strategico	Direzione Strategica aziendale, Uffici di staff con la collaborazione di tutti i Dipartimenti/Coordinamenti aziendali
Fase 4	Definizione obiettivi specifici di Centro di Responsabilità ed articolazione delle fasi della negoziazione nel rispetto del regolamento di budget vigente	Direzione Strategica aziendale, Comitato Budget, Controllo di Gestione
Fase 5	Validazione del Piano e del processo attuativo proposto in riferimento normativa nazionale vigente	Organismo Indipendente di Valutazione (OIV)
Fase 6	Predisposizione delle schede di Budget	Controllo di Gestione
Fasi trasversali	Connessione funzionale con il Programma triennale di prevenzione della corruzione	Direzione Strategica aziendale, Coordinamento Staff, Responsabile Prevenzione Corruzione e Trasparenza
	Integrazione con i documenti di programmazione economico finanziaria	Direzione Strategica aziendale, Controllo di Gestione, Programmazione Attività Economiche e Finanziarie



3.2.7 Pari opportunità e equilibrio di genere

In questa sezione vengono brevemente sintetizzati gli obiettivi che questa Azienda sanitaria intende perseguire in materia di pari opportunità, parità di genere, inclusione, prevenzione e contrasto alle discriminazioni, benessere organizzativo, secondo quanto previsto e stabilito dall'art. 48 del Decreto Legislativo n. 198 dell'11.04.2006 (Codice della Pari Opportunità).

La ASL di Teramo con Deliberazione n. 2048 del 21 novembre 2022 ha costituito il Comitato Unico di Garanzia per le pari opportunità (CUG), la valorizzazione del benessere di chi lavora e contro le discriminazioni ai sensi dell'art.21 della Legge n. 183 del 04/11/2010.

Il Comitato in argomento ha composizione paritetica ed è formato, oltre che dal Presidente designato dall'amministrazione, da un componente designato da ciascuna delle organizzazioni sindacali maggiormente rappresentative a livello di amministrazione e da un pari numero di rappresentanti dell'amministrazione in modo da assicurare nel complesso la presenza paritetica di entrambi i generi, nonché da altrettanti componenti supplenti, che possono partecipare alle riunioni solo in caso di assenza o impedimento dei rispettivi titolari.

Il CUG dell'Azienda di Teramo provvederà ad adottare il nuovo Piano delle Azioni Positive 2025-2027 che si prefigge obiettivi quali la promozione di modelli organizzativi dedicati al rispetto della medicina di genere nei vari ambiti aziendali, iniziative di formazione volte al mantenimento di un clima di benessere organizzativo ed alla prevenzione di situazioni di mobbing e di mancato rispetto della dignità della persona, nonché iniziative nell'ambito delle pari opportunità e/o mobbing e del contrasto alle discriminazioni.



3.3 RISCHI CORRUTTIVI E TRASPARENZA

3.3.1 Introduzione

Il presente Piano, su proposta del Responsabile per la prevenzione della corruzione e della Trasparenza (RPCT) dell'ASL di Teramo, nominato con deliberazione del Direttore Generale n. 1942 del 3 novembre 2022, costituisce la sezione del P.I.A.O. (Piano integrato di attività e organizzazione di cui al D.L. 80/2021 e s.m.i.) dedicata ai "Rischi corruttivi e Trasparenza" per il triennio 2025-2027.

La ASL di Teramo nel triennio 2025 – 2027 intende confermare i propri obiettivi strategici di prevenzione e contrasto del fenomeno della corruzione: diffondere la cultura dell'etica, della legalità e della trasparenza tra tutti i dipendenti e collaboratori; integrare nei processi aziendali le misure di prevenzione della corruzione rafforzando il monitoraggio dei processi, dei rischi e delle misure. per favorire l'emersione di fenomeni di "cattiva amministrazione", attraverso un percorso di cambiamento culturale che ponga al centro di ogni azione e decisione amministrativa l'obiettivo della qualità nei servizi, nelle prestazioni e nelle relazioni tra l'Azienda e i cittadini.

Nel Piano sono descritte le misure organizzative da implementare per favorire l'efficacia degli strumenti di contrasto previsti dalla normativa quali: la trasparenza delle informazioni da attuare compatibilmente con la normativa sulla protezione dei dati personali, il rispetto dei codici di comportamento da parte dei dipendenti, la rotazione degli incarichi; la formazione dei dipendenti, la gestione del rischio attraverso l'analisi dei processi integrando rischio di corruzione e risk management; l'individuazione delle criticità e delle misure da adottare in termini di specifici obiettivi di performance.

Il collegamento tra performance e prevenzione della corruzione avverrà attraverso la condivisione degli obiettivi.

Le fasi di elaborazione di questo Piano sono state:

- Analisi dei risultati del monitoraggio sullo stato di attuazione delle misure individuate nell'anno precedente unitamente al loro impatto sui processi organizzativi.;
- l'analisi del contesto esterno e di quello interno;
- l'analisi dei procedimenti disciplinari e di quelli giudiziari per area e processo;
- aggiornamento della mappatura dei processi e dei livelli di rischio;
- il confronto con i Referenti e i dirigenti aziendali.

3.3.2 Oggetto e finalità

L'Azienda adotta il Piano di Prevenzione e della Trasparenza ai sensi dell'art. 1, commi 5 e 60, della Legge n. 190 del 2012.

Il PTPC rappresenta il documento fondamentale per la definizione della strategia di prevenzione della corruzione. Si tratta di un documento di natura programmatica che ingloba tutte le misure



da porre in essere per il perseguimento degli obiettivi strategici aziendali finalizzati alla prevenzione della corruzione ed all'attuazione della trasparenza, garantendone la concreta applicazione. La struttura ed i contenuti specifici del PTPC sono definiti tenendo conto delle funzioni e della specificità amministrativa dell'Azienda.

La Asl di Teramo riconosce e fa proprie le finalità di prevenzione della corruzione, quali strumenti essenziali al perseguimento della mission aziendale e delle proprie funzioni istituzionali e, a tal fine, adotta e sviluppa un sistema di prevenzione e monitoraggio dei comportamenti illeciti basato sull'applicazione dei principi e delle disposizioni previste e di seguito indicate.

D.P.R. 16 aprile 2013, n. 62 così come modificato dal D.P.R. 13 giugno 2023, n.81;

“Codice di comportamento aziendale” adottato ai sensi dell’art. 54 d.lgs. 165/2001 con deliberazione n. 101 del 28/01/2014;

Decreto Legislativo 14 marzo 2013 n. 33 così come modificato dal D. Lgs 97 del 25 maggio 2016 in materia di “Riordino della disciplina riguardante il diritto di accesso civico e gli obblighi di pubblicità, trasparenza e diffusione di informazioni da parte delle pubbliche amministrazioni”;

Decreto Legislativo 8 aprile 2013 n. 39, in materia di inconferibilità e di incompatibilità di incarichi e relativi orientamenti ANAC (valga per tutti la determinazione n. 149 del 28/12/2014 dell’ANAC);

L 179 del 30/11/2017 “Disposizioni per la tutela degli autori di segnalazioni di reati o irregolarità di cui siano venuti a conoscenza nell’ambito di un rapporto di lavoro pubblico o privato” (“whistleblower”)

Codice dei contratti Pubblici, adottato con decreto legislativo n. 36/2023

provvedimenti e Linee Guida predisposti dall’Autorità Nazionale Anticorruzione che ha indicato il PNA 2019 come unico atto di indirizzo.

L’ A.N.AC., con la delibera n. 1064 del 13 novembre 2019 recante “Approvazione in via definitiva del Piano Nazionale Anticorruzione 2019, ha rivisto e consolidato in un unico atto di indirizzo tutte le indicazioni fornite dal 2013 integrandole con i diversi orientamenti maturati nel corso del tempo e oggetto di appositi atti regolatori. L’atto propone alle amministrazioni, tenute a recepire nei loro Piani anticorruzione le indicazioni contenute nel PNA, innovative indicazioni metodologiche per la gestione dei rischi corruttivi, fornisce raccomandazioni relative all’applicazione del principio di rotazione “ordinaria” del personale e richiama i riferimenti normativi sul ruolo e sulle funzioni del Responsabile della prevenzione della corruzione e della trasparenza.

In particolare, l’allegato 1) ha rappresentato l’allegato metodologico al Piano nazionale anticorruzione (PNA) 2019 ed in parte di quanto indicato nel PNA 2022 adottato con Delibera n.07 del 17 gennaio 2023, fornisce indicazioni utili per la progettazione, la realizzazione e il miglioramento continuo del “Sistema di gestione del rischio corruttivo” ed il documento di riferimento nella predisposizione dei Piani triennali della prevenzione della corruzione e della trasparenza (PTPCT) per la parte relativa alla gestione del rischio corruttivo, mentre restano validi riferimenti gli approfondimenti tematici (es. contratti pubblici, sanità, istituzioni universitarie, ecc.) riportati nei precedenti PNA.



Il PTPC è formalmente strutturato quale documento di programmazione, con indicazione di:

- ✓ obiettivi;
- ✓ indicatori;
- ✓ azioni;
- ✓ tempistica;
- ✓ responsabilità.

Attraverso il presente documento, si intende offrire alla Dirigenza ed ai Responsabili delle strutture aziendali un sistema organico di principi e regole da veicolare ai Dipendenti, ai Collaboratori, agli operatori, per prevenire l'illegalità e la "cattiva amministrazione".

Nello specifico, il PTPC ovvero la sezione Rischi corruttivi e Trasparenza del PIAO aziendale, fornisce una valutazione del diverso livello di esposizione al rischio di corruzione delle proprie articolazioni organizzative e stabilisce gli interventi volti a prevenire detto rischio, individuando, altresì, le strategie prioritarie per la prevenzione ed il contrasto della corruzione. Il PTPCT non va inteso come un appesantimento burocratico ma come un'occasione di cambiamento culturale di tutti gli operatori dell'amministrazione per la corretta gestione delle risorse finalizzata alla massima soddisfazione dei bisogni dell'utenza.

3.3.3 Attuazione PTPCT/ PIAO sez. Rischi corruttivi e trasparenza anno 2024

Le misure di prevenzione della corruzione previste nel piano precedenti, ormai consolidate e acquisite come elemento culturale della dirigenza aziendale, hanno continuato a produrre effetti. Come previsto nel piano 2024 (approvato con delibera 30 gennaio 2024, n. 138) il monitoraggio è stato effettuato secondo le modalità indicate.

Il grado di raggiungimento degli obiettivi legati alle misure più rilevanti, quali la trasparenza e le misure trasversali ed alcune misure specifiche delle aree ad alto rischio, è stato oggetto di costante valutazione.

Al fine di stimolare le azioni di valutazione del rischio e di proposta delle nuove misure, evitando la riproposizione di relazioni formali con la mera descrizione degli obiettivi raggiunti, il gruppo di lavoro ha adottato un format specifico, incentrato sui seguenti elementi:

- Grado di attuazione annuale delle azioni di prevenzione;
- Variazioni (in senso positivo e/o negativo) intervenute nel corso dell'anno;
- Valutazione dei rischi corruttivi connessi ai singoli processi;
- Valutazione del grado di efficacia delle misure previste nel vigente Piano quali strumenti di prevenzione del rischio di corruzione;
- proposte per il piano 2025-2027 (rischi emergenti; proposte concrete; azioni da attuare; obiettivi da perseguire; altre proposte e suggerimenti).

L'illustrazione ha rappresentato un momento di confronto tra l'RPCT e Gruppo di Lavoro con i Referenti ed i Responsabili delle azioni previste nel Piano.

Quanto sopra ha favorito l'emersione di alcune significative proposte ed ha permesso, altresì, una lettura omogenea delle relazioni di monitoraggio.

Con riferimento alle misure trasversali si evidenzia un risultato ampiamente positivo per quanto riguarda la trasparenza.

Compatibilmente con quanto riportato in premessa, il livello di raggiungimento degli obiettivi, per quanto attiene alle misure specifiche assegnate ai responsabili dei processi risulta, complessivamente, soddisfacente.



APPLICAZIONE DEL CODICE AZIENDALE DI COMPORTAMENTO

Il Monitoraggio sull'attuazione del Codice di Comportamento e la verifica sull'uso dei poteri disciplinari, sono stati svolti attraverso l'analisi sia delle sanzioni disciplinari irrogate dai Responsabili di unità operativa sia dell'attività disciplinare dell'UPD.

Come relazionato dall'UPD, le misure di prevenzione previste si sono dimostrate piuttosto efficaci. È stata aggiornata la pubblicazione sul sito web della ASL, la sezione dedicata "Codice Disciplinare", inerente a " *...una casistica aziendale in cui si prospetta il comportamento non adeguato relativo all'illecito disciplinare e la condotta che sarebbe stata invece corretta*".

ROTAZIONE DEL PERSONALE

La rotazione del personale ha interessato la dirigenza tecnico-amministrativa con una serie di provvedimenti, tra i quali:

- riassetto provvisorio delle funzioni di staff e del dipartimento amministrativo;
- avvicendamento di dirigenti/responsabili in alcune UU.OO. (es: UOC Controllo di Gestione, UOSD Monitoraggio Contratti, Segreteria Generale, Rischio clinico)

Inoltre, la rotazione del personale è stata attuata per quanto riguarda le aree della Prevenzione (Aree dei Controlli Sanitari - medici, veterinari e tecnici sanitari - Commissioni di Medicina Legale), i RUP, per quanto riguarda le Commissioni per il reclutamento del personale.

È proseguita per tutto il 2024, un'ulteriore misura diversa dalla rotazione ma sempre finalizzata a prevenire eventi corruttivi ovvero l'utilizzo del gestionale AREAS che rende cogenti gli adempimenti procedurali necessari per l'acquisizione di beni e servizi, sanitari e non, nelle diverse fasi di: autorizzazione, ordine, evasione e liquidazione.

Nell'anno 2025 si intende avviare ad integrazione e potenziamento delle misure già attuate, una rotazione nelle nomine del personale a supporto del RUP attribuendo funzioni e compiti anche a personale assegnato ad altra U.O. che presenta i requisiti di professionalità richiesti.

INCOMPATIBILITÀ E CONFLITTO DI INTERESSI

La verifica delle dichiarazioni sull'assenza di conflitto di interessi è avvenuta con l'acquisizione delle dichiarazioni per tutte le attività previste, comprese le Commissioni di Invalidità.

È stata attuata la misura trasversale di verifica su campione delle dichiarazioni rese da direttori di UOC e responsabili UOSD.

SEGNALAZIONE CONDOTTE ILLECITE

Non sono pervenute segnalazioni di condotte illecite di natura corruttiva.

FORMAZIONE DEL PERSONALE

Sono stati eseguiti, comunque, corsi di formazione on line e in presenza nelle aree a rischio maggiormente interessate dalle novità e deroghe normative, introdotte a seguito della pandemia. Per quanto riguarda i temi specifici legati alla prevenzione della corruzione e trasparenza, il gruppo di supporto e i dirigenti delle aree interessate hanno partecipato a due corsi annuali dedicati alla prevenzione della corruzione, al conflitto di interesse e alla trasparenza.

Nel corso del 2025 saranno svolti corsi specifici destinati a tutto il personale sul tema del codice di comportamento aziendale ed etica del pubblico dipendente, tenendo conto nella programmazione della formazione del personale dei contenuti di cui alla Direttiva 16 gennaio 2025 del Dipartimento Funzione Pubblica.



Si procederà ad avviare uno specifico percorso di formazione dedicata alle figure apicali (dirigenti del ruolo pta) e non al fine di favorire la rotazione nelle strutture più esposte a fenomeni corruttivi quali l'approvvigionamento di beni e servizi e realizzazione opere e lavori pubblici.

RECLUTAMENTO E PROGRESSIONE DEL PERSONALE. INCARICHI E NOMINE

Alla luce delle relazioni pervenute e delle verifiche effettuate, il grado di attuazione delle misure di prevenzione previste è, complessivamente, soddisfacente.

Per quanto attiene alla rotazione del personale, nelle more dell'adozione del Regolamento da parte della Direzione Aziendale, nelle UU.OO. si cerca di garantire la rotazione dei dipendenti nell'ambito dell'UO nel rispetto delle competenze di ciascuno. In ogni caso si pone attenzione alla trattazione delle istruttorie ad alta discrezionalità affidando le attività a più soggetti.

CONTRATTI

Alla luce delle relazioni pervenute e delle verifiche effettuate, il grado di attuazione delle misure di prevenzione previste è, complessivamente, è soddisfacente.

Per quanto attiene all'organizzazione, si segnala:

- ✓ la prosecuzione dell'attività del "tavolo dei gestori dei fabbisogni" (deliberazione n. 601/2021), le cui attività sono regolarmente svolte e verbalizzate con sedute periodiche. La creazione di questo organismo ha rappresentato una svolta migliorativa sia ai fini del contenimento dei costi, sia per un ulteriore controllo sulle richieste pervenute e consente una più puntuale verifica delle necessità rilevate unitamente ad una più corretta formulazione della programmazione. L'atto di acquisto che parte sempre dalle premesse di programmazione dà solo esecuzione a decisioni già validate;
- ✓ la prosecuzione progetti pilota per la gestione del conto deposito per quanto attiene all'informatizzazione del processo di utilizzo dei dispositivi, in aderenza alla procedura prevista nel nuovo software gestionale. "L'attivazione del gestionale AREAS consente una mappatura efficace del conto deposito, tempi di reintegro certi e verifica delle giacenze. Si amplierà la mappatura di dispositivi anche per altri reparti congiuntamente ad una revisione della codifica dei prodotti acquistati con tale modalità contrattuale".

Si prevede di utilizzare le check list predisposte da ANAC, nei limiti di compatibilità, e con opportune modifiche per il monitoraggio dell'adempimento degli obblighi in materia.

PATRIMONIO, LAVORI E MANUTENZIONI

Atteso che le misure sono state complessivamente adottate, si segnala, in particolare, quanto segue:

- il grado di attuazione annuale delle azioni di prevenzione risulta positivo, in particolare per quanto attiene agli obblighi previsti per la trasparenza, per le misure di prevenzione dei conflitti di interesse, la programmazione, i controlli interni, la verifica dei progetti per il controllo del rispetto delle previsioni normative in materia di indebito frazionamento dell'appalto e la completezza della documentazione attinente allo stato di avanzamento dei lavori da parte del RUP (che viene allegata alla Delibera), la sottoscrizione dei patti di integrità. L'attuazione delle misure adottate, viene verificata con specifici controlli a campione.
- due variazioni organizzative hanno generato risvolti positivi: l'adozione di un apposito atto concernente la rotazione dei tecnici per il controllo delle attività di manutenzione delle strutture; l'istituzione del tavolo dei gestori dei fabbisogni, con positive ricadute nella fase di programmazione dei lavori e nella segregazione delle funzioni.



PANTOUFLAGE

Il decreto legislativo N.165 del 30 marzo 2001 stabilisce oggi che nei tre anni successivi alla cessazione del rapporto di lavoro, i dipendenti pubblici non possono essere assunti o svolgere incarichi per gli stessi privati, oggetto dei loro precedenti provvedimenti. I contratti conclusi e gli incarichi conferiti in violazione di ciò sono nulli, ed è fatto divieto ai soggetti privati che li hanno conclusi o conferiti di contrattare con le pubbliche amministrazioni per i successivi tre anni con obbligo di restituzione dei compensi eventualmente percepiti.

La pratica descritta e sanzionata dalla norma richiamata, c.d. pantouflage, ossia “porte girevoli”, ricorre quando pubblici dipendenti che negli ultimi tre anni di servizio hanno esercitato poteri autoritativi o negoziali per le pubbliche amministrazioni, vengono, una volta cessati dall’impiego pubblico, assunti dagli stessi soggetti privati destinatari dei provvedimenti. Nell’Azienda è prevista l’acquisizione all’atto di cessazione di dichiarazione in merito.

AREA ASSISTENZA FARMACEUTICA E GOVERNO CLINICO DEL FARMACO E DEI DISPOSITIVI MEDICI

L’informatizzazione del processo di utilizzo dei dispositivi medici gestiti in conto deposito è stata avviata a partire dal 1° ottobre 2021.

La gestione informatizzata è stata estesa, oltre alle unità operative pilota, per le quali si è registrato un più alto livello di rischio, afferente al P.O. di Teramo di Emodinamica e Radiologia Interventistica, alla Gastroenterologia, Aritmologia e Cardiolazione.

La misura è stata implementata con l’estensione ai 4 presidi ospedalieri.

È utilizzata una procedura di gestione dei dispositivi, medici in conto deposito.

Si conferma la rilevanza rappresentata, per l’acquisto di dispositivi medici fuori gara o di ultima generazione, dal gestionale avviato nel mese di luglio 2021.

Sono stati garantiti la ricognizione ed il monitoraggio dei contratti in scadenza, attraverso la produzione di specifici elenchi

Quanto all’applicazione del regolamento sulle modalità di accesso degli informatori scientifici, delle aziende farmaceutiche e di D.M., le indicazioni contenute nel Regolamento vengono osservate.

Relativamente all’analisi dell’appropriatezza dei consumi ospedalieri di farmaci e dispositivi medici, è stato avviato un monitoraggio trimestrale che riguarda i dati di consumo e di spesa area ospedaliera e territoriale.

DIPARTIMENTI OSPEDALIERI

Anche per il 2024, si conferma la partecipazione alle attività di monitoraggio da parte dei Direttori dei dipartimenti e dei direttori di UOC ad essi afferenti.

AREA VIGILANZA E ISPEZIONE

Alla luce delle verifiche effettuate, il grado di attuazione delle misure di prevenzione stabilite può considerarsi, complessivamente, soddisfacente, come risulta dal monitoraggio effettuato dal Direttore del Dipartimento di Prevenzione, di cui si riportano, di seguito, alcuni elementi significativi:

- tutti i Servizi del Dipartimento di Prevenzione, in particolar modo nell’effettuazione dei controlli ufficiali delle attività di vigilanza e di ispezione nella veste di “Autorità competente locale”, assicurano l’imparzialità, prevedendo per il personale Dirigenti/medici/veterinari e tecnici della Prevenzione una operatività su tutto il territorio dell’Azienda sanitaria a prescindere dalle sedi



di servizio e adottando il criterio dell'assegnazione delle prestazioni al di fuori delle ex USL di provenienza, ad eccezione degli interventi di urgenza/emergenza. Per la Dirigenza medica/veterinaria è stabilita la rotazione garantendo l'avvicendamento nell'assegnazione delle responsabilità nei diversi settori. L'affidamento dei controlli ai Dirigenti Medici/veterinari e dai tecnici della prevenzione è disposto su tutte le imprese del territorio provinciale. È prevista l'esecuzione del controllo ufficiale con la presenza di almeno due unità di personale sanitario (dirigenti medici/veterinari o tecnici della ASL o di altri Enti).

- Per i tecnici della Prevenzione neoassunti è prevista la rotazione tra i Servizi Dipartimentali al termine della quale i tecnici sono assegnati alle UU.OO. per un periodo di due anni. È prevista la successiva rotazione.
- L'informatizzazione del processo di prenotazione e pagamento è stata portata a termine nella UOSD Tutela della Salute nella Attività Sportive che attualmente si avvale del CUP Aziendale, del Piano Triennale della Corruzione e della Trasparenza.
- Il Dipartimento di Prevenzione ha provveduto all'istituzione di uno sportello informativo accessibile dal sito della ASL di Teramo contenente informazioni e dati di interesse in alcuni Servizi del Dipartimento di Prevenzione. Attualmente lo sportello è stato attivato per il Servizio Prevenzione e Sicurezza negli Ambienti e nei Luoghi di lavoro ed è in fase di sperimentazione, ovvero, in corso di perfezionamento e di implementazione dei dati da parte dei Servizi.
- Attualmente, vengono regolarmente pubblicati nella sezione INFORMAZIONI AMBIENTALI i dati relativi al controllo ufficiale delle acque potabili a cura del Servizio Igiene Alimenti e Nutrizione.
- Circa il monitoraggio sulle dichiarazioni di assenza di conflitto di interessi nell'UOC di Medicina Legale la misura viene applicata attraverso il rilascio, prima dell'assunzione dell'incarico, da parte dei componenti e segretari delle commissioni d'invalidità e patenti, di apposita autocertificazione sull'insussistenza delle cause di incompatibilità.
- I dipendenti hanno garantito la tracciabilità delle attività connesse allo svolgimento delle funzioni attraverso adeguati supporti informatici. I dipendenti hanno applicato anche la misura della collegialità intesa nel senso di collaborazione evitando di prendere decisioni unilaterali.

AREA GESTIONE DELLE ENTRATE DELLE SPESE E DEL PATRIMONIO

L'attivazione a regime della nuova procedura informatizzata per la gestione delle attività economiche ha favorito il perseguimento degli obiettivi di prevenzione della corruzione migliorando la tracciabilità dei processi e lo snellimento delle procedure.

WHISTLEBLOWING

Il "whistleblower" è quel soggetto (lavoratore dipendente, autonomo; collaboratore, libero professionista, consulente; volontario, tirocinante, retribuito e non retribuito; le persone con funzioni di amministrazione, direzione, controllo, vigilanza o rappresentanza, anche qualora tali funzioni siano esercitate in via di mero fatto) che segnala, divulga o denuncia all'autorità giudiziaria o contabile "violazioni di disposizioni normative nazionali o dell'Unione europea che ledono l'interesse pubblico o l'integrità dell'amministrazione pubblica", "di cui è venuto a conoscenza nell'ambito del contesto lavorativo pubblico", esponendosi così al rischio di vessazioni, ritorsioni, molestie.

La segnalazione, ricorrendone i presupposti, può essere fatta:

- in forma scritta, anche con modalità informatiche accedendo alla pagina di seguito indicata <https://www.aslteramo.it/azienda/anticorruzione-e-trasparenza/#1510843613067-88c0f22f-2e78>;



- in forma orale, con sistema di messaggistica vocale accedendo alla piattaforma dalla pagina <https://www.aslteramo.it/azienda/anticorruzione-e-trasparenza/#1510843613067-88c0f22f-2e78>; o incontro diretto (su richiesta) con il RPCT.

La gestione del canale interno è affidata al RPCT.

Oltre al canale interno, vi è un ulteriore canale esterno istituito da ANAC, cui è possibile trasmettere direttamente le segnalazioni di atti illeciti **solo nei quattro casi**:

- se non è attivo il canale interno di segnalazione, oppure, se è attivo ma risulta non conforme all'art.4 del d.lgs n. 24 del 2023 in quanto è inattendibile sul piano delle garanzie della riservatezza;
- se la persona segnalante ha già effettuato una segnalazione interna e la stessa non ha avuto seguito;
- se la persona segnalante ha fondati motivi di ritenere che, se effettuasse una segnalazione interna, alla stessa non sarebbe dato efficace seguito ovvero che la stessa segnalazione possa determinare il rischio di ritorsione;
- se la persona segnalante ha fondato motivo di ritenere che la violazione possa costituire un pericolo imminente o palese per il pubblico interesse.

Per effettuare una segnalazione ad ANAC, in presenza di una delle condizioni sopra indicate, è possibile accedere all'applicazione tramite il portale internet dei servizi ANAC al seguente link: <https://www.anticorruzione.it/-/whistleblowing>).

Inoltre, il canale esterno di ANAC dovrà essere utilizzato nel caso in cui si intenda comunicare di aver subito una ritorsione. Si precisa che il suddetto canale esterno risulta garantito da misure di crittografia e protocolli di sicurezza, che assicurano la riservatezza dell'identità del segnalante e del contenuto della segnalazione.

3.3.4 Elaborazione / aggiornamento ed adozione della sezione Rischi corruttivi e Trasparenza

Il presente PIAO 2025-2027 – sezione Rischi Corruttivi e trasparenza, è stato redatto sulla base dei seguenti elementi conoscitivi:

- relazioni di monitoraggio trasmesse dai Referenti e dai responsabili di UU.OO. seguite da specifici confronti on line con i responsabili delle principali aree a rischio;
- normative sopravvenute (normative regionali e nazionali, Linee Guida ANAC) che hanno inciso sui processi;
- monitoraggio, a cura dell'UPD, in ordine alle segnalazioni pervenute e sui procedimenti disciplinari esperiti.
- Obiettivi strategici della Direzione aziendale

Le principali misure di prevenzione, sia quelle generali indicate dalla legge 190/2012 e dal PNA, che le misure ulteriori sono state calate nel contesto organizzativo e declinate in obiettivi generali e obiettivi specifici.

Una sezione del Piano è dedicata alla trasparenza che continua ad essere considerata la principale misura di prevenzione della corruzione e dei fenomeni di *maladministration*.

La trasparenza amministrativa viene intesa come diritto dei cittadini a conoscere dati ulteriori rispetto a quelli già pubblicati sui siti web istituzionali con lo scopo di tutelare i diritti dei cittadini, promuovere la partecipazione degli interessati all'attività amministrativa e favorire forme diffuse di controllo sul perseguimento delle funzioni istituzionali e sull'utilizzo delle risorse pubbliche. Gli adempimenti di trasparenza dovranno essere compatibili con la tutela della privacy garantendo il rispetto delle norme e dei regolamenti vigenti, anche con la collaborazione del DPO aziendale.

Struttura organizzativa di supporto

Per la predisposizione del presente PTPC 2025 - 2027 il Responsabile della Prevenzione della Corruzione e della Trasparenza, si è avvalso della collaborazione del gruppo di supporto individuato con deliberazione n.2068 del 22 novembre 2022. I Referenti per la Prevenzione della Corruzione sono stati individuati nei Direttori di Dipartimento/Coordinamento (nominati con Deliberazione n. 81 del 29.01.2016).

3.3.5 Gestione del rischio

La gestione del rischio si articola in quattro fasi principali:

- mappatura dei processi a rischio corruzione;
- valutazione del rischio;
- trattamento del rischio attraverso misure di prevenzione e neutralizzazione;
- monitoraggio e valutazione delle misure.

Le misure di prevenzione sono state progettate rispettando il principio della loro sostenibilità e verificabilità. Sono stati individuati i soggetti responsabili, le modalità di attuazione del monitoraggio, i tempi e gli indicatori di valutazione.

La mappatura dei processi e la valutazione del livello di rischio è stata effettuata dall' RPCT con la collaborazione del gruppo di supporto e dei Referenti aziendali.

Di seguito si riporta l'esito del processo di valutazione del rischio.

Mappatura dei processi a rischio corruzione

La mappatura dei processi consiste nell'analisi delle attività rilevando: le fasi principali di cui si compone; i soggetti responsabili, le interazioni con altri processi e corresponsabilità, identificazione del possibile evento rischioso, misure di prevenzione esistenti, misure di prevenzione da adottare.

Tenuto conto:

- della Relazione Annuale sull'applicazione del PTPC anno 2024;
- delle relazioni di monitoraggio trasmesse dai referenti e dai Direttori delle UU.OO.,
- del monitoraggio delle azioni;
- dalle segnalazioni pervenute.

si è ritenuto di poter:

- confermare la valutazione dei rischi per i processi rispetto ai quali non siano stati segnalate anomalie o criticità e che non siano stati interessati da sostanziali modifiche;
- abbassare e/o eliminare il rischio per i processi che hanno subito degli aggiornamenti o per i quali le misure previste si siano dimostrate efficaci;
- aumentare il rischio per i processi interessati da criticità.

Valutazione del Rischio

I processi, oggetto di mappatura, sono stati raggruppati nelle seguenti classi di rischio:

1. Rischio basso: (RB)
2. Rischio medio: (RM)
3. Rischio alto: (RA)
4. Rischio critico: (RC)

Il catalogo dei processi con la valutazione del rischio è riportato nell'Allegato 1.



Trattamento del rischio attraverso misure di prevenzione e neutralizzazione

Nella sezione accanto alle misure di prevenzione specifiche per ciascuna area/processo a rischio, sono previste importanti misure generali, indicate dalla legge 190/2012, ed aggiornate dal D.lgs 97/2016.

La trasparenza è una misura fondamentale per la prevenzione della corruzione e per la promozione dell'integrità. Di seguito, nella sezione dedicata, vengono riportati gli obblighi di pubblicazione delle informazioni nella sezione di Amministrazione Trasparente del sito aziendale, con l'indicazione: dei soggetti cui compete la trasmissione e la pubblicazione dei dati, i tempi di aggiornamento delle informazioni, le sanzioni previste in caso di mancato rispetto degli obblighi previsti, le misure organizzative adottate per favorirne l'attuazione.

Ulteriori misure:

la verifica delle dichiarazioni sulla insussistenza delle cause di inconfiribilità ed incompatibilità degli incarichi in attuazione del d.lgs. 39/2013;

la diffusione del Codice di comportamento, delle buone pratiche e valori, fra cui l'obbligo di astensione in caso di conflitto di interesse ed il suo aggiornamento;

la tutela del dipendente che effettua segnalazioni (c.d. whistleblower);

la formazione.

Sono state individuate le azioni specifiche (vedi All. 3) e le misure trasversali/generali (vedi All. 2), al fine di diminuire i livelli di rischio di corruzione nell'Azienda. Le misure più rilevanti saranno tradotte in precisi obiettivi da raggiungere da parte di ciascuno degli uffici coinvolti anche ai fini della responsabilità dirigenziale.

Soggetti e compiti della strategia di prevenzione aziendale

Il Direttore Generale:

Organo di indirizzo politico dell'Azienda: nomina il RPCT; adotta il PIAO, sezione Rischi Corruttivi e Trasparenza e tutti gli atti di indirizzo di carattere generale che siano direttamente o indirettamente finalizzati alla prevenzione della corruzione; garantisce la coerenza degli atti adottati con le previsioni del presente piano con particolare riferimento a quelli di natura organizzativa; individua gli obiettivi strategici di prevenzione della corruzione e di trasparenza, da riportare nel Piano e declinare in obiettivi organizzativi e individuali; adotta le modifiche organizzative necessarie ad assicurare al RPCT "funzioni e poteri idonei allo svolgimento del ruolo con autonomia ed effettività".

Il Responsabile della Prevenzione della Corruzione e della Trasparenza:

La Dott.ssa Valeria Adriana Violante è stata nominata Responsabile della prevenzione della corruzione e della trasparenza con deliberazione n. 1942 del 3 novembre 2022.

Elabora la proposta relativa alla sezione Rischi Corruttivi e Trasparenza del PIAO, adottata dal Direttore Generale entro le scadenze annuali previste; verifica l'attuazione del PTPC/sezione Rischi corruttivi e trasparenza e la sua idoneità; redige e pubblica la relazione annuale con il rendiconto sull'efficacia delle misure di prevenzione definite dal Piano; svolge stabilmente un'attività di controllo sull'adempimento da parte dell'amministrazione degli obblighi di pubblicazione previsti in materia di trasparenza ed indicati nell'apposita sezione del PIAO, in relazione alla completezza, la chiarezza, e l'aggiornamento delle informazioni pubblicate, segnalando all'organo di indirizzo politico, all'OIV, all'ANAC e nei casi più gravi all'UPD, i casi di mancato o ritardato adempimento degli obblighi di pubblicazione; controlla ed assicura la regolare attuazione dell'accesso civico e dell'accesso civico generalizzato, monitorando l'esito delle istanze ed occupandosi dei casi di riesame, sulla base di quanto stabilito dal d.lgs.33/2013 novellato dal d.lgs 97/2016.



Inoltre, svolge le attività di verifica e analisi delle segnalazioni ricevute secondo la procedura aziendale di "whistleblowing" conforme alle indicazioni della L. 179 del 30/11/2017 nonché del D.lgs 10 marzo 2023, n.24.

I Referenti per la prevenzione della corruzione:

Con la delibera del Direttore Generale, n 81 del 26/01/ 2016 i referenti sono stati individuati nei Direttori di Dipartimento o Direttori di UOC in assenza del Direttore di Dipartimento.

Collaborano con RPCT garantendo un costante flusso informativo relativamente all'attuazione delle previsioni del pian; svolgono attività informativa nei confronti del RPCT, affinché questi abbia elementi e riscontri sull'intera organizzazione ed attività dell'Azienda, e di costante monitoraggio sull'attività svolta dai dirigenti assegnati agli uffici di riferimento; collaborano nell'attività di monitoraggio sul rispetto dei codici del codice di comportamento ; formulano proposte per la definizione dei criteri di rotazione del personale; vigilano sul rispetto degli obblighi di pubblicazione previsti nella Sezione Trasparenza e sono tenuti a segnalare eventuali scostamenti e/o criticità al RPCT; collaborano nella predisposizione di un sistema di monitoraggio dei rapporti tra gli operatori coinvolti nel processo decisionale ed i soggetti con i quali sono stati stipulati contratti, o sono interessati a procedimenti di autorizzazione, concessione o erogazione di vantaggi economici e non o sottoposti a controlli ai fini della verifica di eventuali relazioni di parentela o affinità o di interesse economico; formulano proposte in merito alla informatizzazione dei processi finalizzate a ridurre gli eventi rischiosi e a migliorare completezza e contenuti dei flussi di trasparenza; osservano le misure contenute nel PIAO- sez. Rischi Corruttivi e Trasparenza.

URP: L'Ufficio Relazioni con il Pubblico: gestisce le richieste di accesso civico ed accesso civico generalizzato coordinandosi con i responsabili delle informazioni e con l'RPCT; gestisce l'archivio di tutte le richieste di accesso: accesso agli atti, accesso civico, accesso civico generalizzato; monitora, ove indicato dal Piano, i contenuti delle informazioni pubblicate su Amministrazione Trasparente ed il rispetto dei tempi di pubblicazione; supporta i servizi responsabili della pubblicazione nelle fasi di individuazione e pubblicazione dei dati.

RASA: Il Responsabile dell'Anagrafe Stazione Appaltante (RASA) individuato dalla ASL con delibera n. 1165 del 28 giugno 2019 nel Direttore della UOC Acquisizione Beni e Servizi, dott. Vittorio D'Ambrosio, garantisce l'iscrizione e l'aggiornamento dei dati relativi agli appalti nell'anagrafe unica delle stazioni appaltanti

GESTORE ANTIRICICLAGGIO: Il responsabile antiriciclaggio: è il "gestore" delle segnalazioni di operazioni sospette di riciclaggio (come disposto dal decreto del Ministero dell'Interno del 25/09/2015) da parte degli uffici della ASL, mettendo in atto strumenti e azioni di monitoraggio per l'individuazione di situazioni sospette e per la loro prevenzione.

Il Responsabile è stato nominato con Deliberazione n. 680 del 08/06/2016.

I Dirigenti responsabili: Tutti i dirigenti per l'area di rispettiva competenza: svolgono attività informativa nei confronti del RPC, dei Referenti e dell'Autorità Giudiziaria e dell'UPD; partecipano al processo di gestione del rischio; assicurano l'osservanza del Codice di Comportamento e verificano le ipotesi di violazione; adottano le misure gestionali di competenza previste dall'art.16 e dall'art.55 bis del D.lgs. n.165/2001 e successive modifiche ed integrazioni; osservano le misure contenute nel Piano sez. Ruschi corruttivi e Trasparenza; trasmettono, entro il 31 ottobre di ogni anno, una relazione al Referente/direttore di Dipartimento di competenza, indicando le criticità riscontrate, gli eventuali casi di corruzione/violazione del Codice di Comportamento per gli aspetti



di competenza, i bisogni formativi e le azioni di miglioramento individuate e gli eventuali suggerimenti, al fine di aggiornare e migliorare il Piano; garantiscono il tempestivo e regolare flusso delle informazioni da pubblicare ai fini del rispetto dei termini stabiliti dal D. Lgs. n.33 del 2013.

L'Organismo Indipendente di Valutazione (OIV) e gli altri organismi di controllo interno: L'OIV è stato nominato con deliberazione n. 127 del 26.01.2024.

L'Organismo Indipendente di Valutazione e gli altri organismi di controllo interno: partecipano al processo di gestione del rischio; considerano i rischi e le azioni inerenti alla prevenzione della corruzione nello svolgimento dei compiti ad essi attribuiti; svolgono compiti propri connessi all'attività anticorruzione nel settore della trasparenza amministrativa (artt. 43 e 44, D. Lgs. n. 33 del 2013); esprimono parere obbligatorio sul Codice di Comportamento adottato dall'Azienda (art.54, comma 5, D. Lgs. n. 165 del 2001).

L'Ufficio Procedimenti Disciplinari (UPD): è stato nominato, da ultimo, con deliberazione n.2072 del 25 novembre 2022, l'Ufficio per i Procedimenti Disciplinari: svolge i procedimenti disciplinari nell'ambito della propria competenza (art. 55 bis, D. Lgs. n. 165 del 2001). L'UPD è stato integrato, secondo le previsioni contrattuali con i componenti della specialistica ambulatoriale e della medicina convenzionata (deliberazioni n.141 e 143 del 27.01.2023 e n.494 del 25.03.2023) provvede alle comunicazioni obbligatorie nei confronti dell'Autorità Giudiziaria; propone l'aggiornamento del Codice di Comportamento; pubblica sul sito web dell'Azienda nella sezione dedicata, casi esemplificativi anonimi, tratti dalla casistica aziendale, in cui si prospetta il comportamento non adeguato che realizza l'illecito disciplinare ed il comportamento che sarebbe stato invece corretto; individua "orari di disponibilità" durante i quali i funzionari addetto sono disponibili ad ascoltare ed indirizzare i dipendenti dell'Azienda su situazioni o comportamenti, al fine di prevenire la commissione di fatti corruttivi o di illeciti disciplinari; relaziona semestralmente al RPC sui procedimenti disciplinari connessi al rischio corruzione.

Il Dirigente dell'UOC Formazione, Aggiornamento e Qualità:

Il Dirigente Responsabile della UOC Formazione e Qualità collabora con il RPC per: l'indicazione del collegamento tra formazione in tema di anticorruzione e programma annuale della formazione; l'individuazione dei soggetti cui viene erogata la formazione in tema di anticorruzione; l'individuazione dei soggetti che erogano la formazione in tema di anticorruzione; l'indicazione dei contenuti della formazione in tema di anticorruzione; l'indicazione di canali e strumenti di erogazione della formazione in tema di anticorruzione; la quantificazione di ore/giornate dedicate alla formazione in tema di anticorruzione.

I dipendenti dell'Azienda:

Tutti i dipendenti dell'Azienda: partecipano al processo di gestione del rischio; osservano le misure contenute nel PTPC; segnalano le situazioni di illecito di cui sono venuti a conoscenza, in ragione del rapporto di lavoro, al proprio dirigente o all'UPD (art.54 bis, del D.Lgs n. 165 del 2001); segnalano i casi di personale conflitto di interessi (art. 6 bis, Legge n. 241 del 1990; artt. 6 e 7, D.P.R. n. 62 del 2013); segnalano al proprio dirigente/superiore gerarchico o al RPC l'apertura di eventuali procedimenti penali e procedimenti contabili per reati contro la pubblica amministrazione, che si sono conclusi con la richiesta del rinvio a giudizio, entro quindici giorni dalla ricezione formale del provvedimento; tengono un comportamento eticamente e giuridicamente adeguato.

I collaboratori a qualsiasi titolo dell'Azienda:



Tutti i collaboratori a qualsiasi dell'Azienda: osservano le misure contenute nel PTPC; segnalano le situazioni di illecito.

Normativa di riferimento:

collegati al link: <http://www.anticorruzione.it/portal/public/classic/AttivitaAutorita/NormativeDiSettore>

3.3.6 Sezione trasparenza

La trasparenza, intesa come *“accessibilità totale dei dati e documenti detenuti dalle pubbliche amministrazioni, allo scopo di tutelare i diritti dei cittadini, promuovere la partecipazione degli interessati all'attività amministrativa e favorire forme diffuse di controllo sul perseguimento delle funzioni istituzionali e sull'utilizzo delle risorse pubbliche”* (art. 1, comma 1, D.Lgs. n. 33/2013, così come modificato dal D.Lgs. n.97/2016), è uno degli assi portanti della politica di prevenzione e di lotta alla corruzione.

La trasparenza dell'azione amministrativa rappresenta, altresì, lo strumento per garantire ai cittadini la conoscenza dei servizi resi dall'amministrazione, delle loro caratteristiche e delle modalità di erogazione.

Il rispetto pieno e diffuso degli obblighi di trasparenza, oltre che facilitare la diffusione delle informazioni, consente la comparazione fra le diverse esperienze amministrative e rende maggiormente visibili eventuali casi di cattivo funzionamento dell'organizzazione, permettendo così, alla stessa, di attivare azioni di miglioramento continuo della qualità dei processi organizzativi. Elemento centrale della trasparenza è la pubblicazione di dati ed informazioni sul sito internet istituzionale nella sezione *“Amministrazione Trasparente”*.

La promozione dei massimi livelli di trasparenza nello svolgimento delle attività sanitarie ed amministrative, rappresenta uno degli obiettivi strategici che la ASL di Teramo intende perseguire nel triennio 2025-2027.

Sono stati individuati gli obiettivi aziendali di trasparenza, (vedi allegato n.4) necessari a garantire l'accesso alle informazioni e le fasi di individuazione /elaborazione/ aggiornamento/ trasmissione/ pubblicazione dei dati per l'anno 2024.

Gli obblighi di pubblicazione, sono riportati nell'allegato 1 dove vengono indicate le specifiche sezioni e i responsabili della pubblicazione dei dati.

Si rammenta che la violazione degli obblighi di pubblicazione dà luogo ad una sanzione amministrativa pecuniaria da 500 a 10.000 euro a carico del responsabile della violazione, così come individuato nell'anzidetto allegato 1., e che la suddetta sanzione viene direttamente comminata dall'ANAC.

Per favorire la fruibilità delle informazioni i soggetti responsabili della produzione dei dati sono tenuti ad osservare i criteri di qualità delle informazioni pubblicate ai sensi dell'art. 6 del d.lgs. 33/2013:

- ✓ integrità;
- ✓ costante aggiornamento;
- ✓ completezza;
- ✓ tempestività;
- ✓ semplicità di consultazione
- ✓ comprensibilità;
- ✓ omogeneità;
- ✓ facile accessibilità;
- ✓ conformità ai documenti originali;



- ✓ esposizione in tabelle dei dati oggetto di pubblicazione;
- ✓ indicazione della data di aggiornamento del dato, documento e informazione;
- ✓ pubblicazione dei dati in formato aperto (vedi delibera ANAC n. 50/2013).

3.3.6.1.GLI OBBLIGHI DI TRASPARENZA PER I CONTRATTI PUBBLICI. APPENDICE ALLA SEZIONE TRASPARENZA.

Nella PNA contenete l'aggiornamento 2023 di cui alla delibera n. 605 del 19 dicembre 2023, 2023- l'ANAC ha inserito un allegato dedicato agli obblighi di pubblicazione in materia di contratti pubblici ciò in considerazione della rilevanza delle misure di prevenzione da attuare tenuto conto delle ingenti risorse disponibili destinate alla realizzazione degli investimenti pubblici finanziati in tutto o in parte con le risorse previste dal PNRR e soprattutto considerato l'entrata in vigore del nuovo codice degli appalti pubblici.

Si ripropone sinteticamente il quadro normativo tracciato da ANAC nel citato PNA:

La trasparenza applicabile nel periodo transitorio e a regime

- **Contratti con bandi e avvisi pubblicati prima o dopo il 1° luglio 2023 ed esecuzione conclusa entro il 31 dicembre 2023 :**

Pubblicazione nella "Sezione Amministrazione trasparente" sottosezione "Bandi di gara e contratti", secondo le indicazioni ANAC di cui all'All. 9) al PNA 2022.

- **Contratti con bandi e avvisi pubblicati prima o dopo il 1°luglio 2023 ma non ancora conclusi alla data del 31 dicembre 2023:**

Assolvimento degli obblighi di trasparenza secondo le indicazioni di cui al comunicato sull'avvio del processo di digitalizzazione che ANAC, d'intesa con il MIT, ha adottato con Delibera n. 582 del 13 dicembre 2023.

- **Contratti con bandi e avvisi pubblicati dopo il 1° gennaio 2024:**

Pubblicazione mediante invio alla BDNCP e pubblicazione in AT secondo quanto previsto dalle disposizioni del nuovo Codice in materia di digitalizzazione del ciclo di vita dei contratti di cui agli artt. 19 e ssgg e dalle delibere ANAC n. n. 261/2023

In attuazione delle indicazioni dell'ANAC si è ritenuto più agevole anche per consentire agli operatori un rapido confronto, in fase di prima applicazione, inserire un'Appendice alla sezione trasparenza in cui vengono riprodotti i nuovi obblighi di trasparenza in materia di contratti che sostituiranno i precedenti ancora visibili nel piano complessivo.

Allegato 1 - VALUTAZIONE DEL RISCHIO PER AREA E PROCESSO

MAPPATURA DEI PROCESSI 2025-2027

Area di rischio	Sotto area	Processo	Valut. rischio processo
A - Reclutamento e progressione del personale: incarichi e nomine	A.1 - Reclutamento	P.A.1 - Redazione piano delle assunzioni	Medio
		P.A.2 Assunzioni straordinarie a tempo determinato e co.co.co di personale sanitario dirigenza e comparto per emergenze	Medio
		P.A.3 - Procedure concorsuali assunzione tempo indeterminato personale Dirigente	Medio
		P.A.4 - Sostituzione della dirigenza medica e sanitaria	Medio
		P.A.5 - Individuazione fabbisogno reclutamento del personale somministrato	Medio
		P.A.6 - Procedure concorsuali assunzione tempo indeterminato personale Comparto	Medio
		P.A.7 - Procedure di selezione per l'assegnazione di ore di medicina convenzionata e specialistica ambulatoriale	Medio
	A.2 - Conferimento incarichi	P.A.8 - Attribuzione incarichi dirigenziali per responsabile di UO	Medio
		P.A.9 - Conferimento incarichi dirigenziali	Medio
		P.A.10 - Valutazione incarichi dirigenziali	Medio
		P.A.11 - Conferimento incarichi di collaborazione	Medio
	A.3 - Nomina della commissione	P.A.12 - Assunzione a tempo indeterminato: dirigenza e comparto	Medio
	A.4 - Progressioni economiche	P.A.13 - Personale del Comparto	Medio
	A.5 - Attestazione presenze in servizio	P.A.14 - Controlli attestazione delle presenze in servizio	Alto
	A.6 - Lavoro agile	P.A.15 - Programmazione e verifica dello Smart Working	Bassa
B - Contratti e atti negoziali beni e servizi	B.1 - Programmazione: definizione oggetto dell'affidamento	P.B.1- Definizione oggetto dell'affidamento: richiesta di beni e servizi. Rilevazione da parte degli uffici richiedenti di esigenze effettive, documentate e rispondenti a criteri di efficienza, efficacia ed economicità ed invio alla U.O.C. Acquisizione Beni e Servizi	Medio
	B.2 - Progettazione della gara	P.B.2 - Determinazione degli elementi essenziali e dell'importo del contratto	Medio
		P.B.3 - Individuazione dello strumento / istituto per l'affidamento	Alto
		P.B.4 - Incarico per la predisposizione del capitolato, nomina del responsabile del procedimento e commissione giudicatrice	Medio
	B.3 - Esecuzione della gara	P.B.5 - Definizione dei criteri di attribuzione dei punteggi	Alto
		P.B.6 - Pubblicazione del bando e fissazione del termine ricezione offerte	Basso
	B.4 - Selezione del contraente	P.B.7 - Valutazione delle offerte	Medio
		P.B.8 - Nomina commissione giudicatrice/Gestione sedute di gara	Medio
		P.B.9 - Verifica dei criteri di partecipazione	Basso
		P.B.10 - Esclusioni	Basso
		P.B.11 - Valutazione/Verifica anomalia dell'offerta	Basso
	B.5 - Verifica dell'aggiudicazione e stipula del contratto	P.B.12 - Accesso agli atti preavviso di ricorso/ricorso	Basso
		P.B.13 - Adozione delibera di aggiudicazione	Medio
		P.B.14 - Stipula del contratto	Alto
		P.B.15 - Verifica dei requisiti in capo all'operatore economico ai fini della stipula del contratto	Alto
		P.B.16 - Riscontro e liquidazione fattura	Medio

B - Contratti e atti negoziali beni e servizi	B.6 - Esecuzione del contratto	P.B.17 - Monitoraggio contratti	Medio
		P.B.18 - Monitoraggio sull'attività svolta dalla Ditta aggiudicataria e riscontro fatture	Alto
		P.B.19 - Approvvigionamenti beni e servizi – attuazione PNRR	Alto
C - Provvedimenti ampliativi della sfera giuridica dei destinatari	C.1 - Attività autorizzativa	P.C.1 - Autorizzazione di soggetti pubblici e privati per l'erogazione di servizi	Alto
		P.C.2 - Rilascio di autorizzazioni sanitarie o di pareri finalizzati al rilascio di concessioni di varia natura	Medio
		P.C.3 - Autorizzazione o Accreditamento di soggetti pubblici e privati per l'erogazione di servizi sanitari	Alto
	C.2 - Controllo ufficiale (attività di ispezione, verifica, audit, campionamento ed analisi)	P.C.4 - Accertamento dello stato di alterazione da sostanze stupefacenti e psicotrope in soggetti fermati alla guida di autoveicoli, in attuazione degli articoli 186 e 187 del codice della strada	Medio
		P.C.5 - Gestione campioni per la richiesta di dosaggio dell'alcoemia sottoposti a catena di custodia	Medio
		P.C.6 - Tutela della salute negli ambiti di lavoro	Medio
		P.C.7 - Controllo ufficiale sulla sicurezza alimentare presso le aziende di competenza del SIAN	Medio
		P.C.8 - Controllo ufficiale sulla sicurezza alimentare presso le aziende di competenza del SVIAOA	Medio
		P.C.9 - Controllo ufficiale sulle aziende di competenze del SVIAPZ	Medio
		P.C.10 - Controllo ufficiale sugli allevamenti e le attività di competenza de Servizio Sanità Animale	Basso
	C.3 - Concessione ed erogazione di prestazioni sanitarie	P.C.12 - Prenotazione	Medio
		P.C.13 - Erogazione di prestazioni e servizi sanitari	Medio
		P.C.14 - Erogazione di prestazioni e servizi sanitari con pagamento posticipato	Alto
		P.C.15 - Erogazione di prestazioni e servizi sanitari non prenotati/pagati	Alto
		P.C.16 - Valutazione medico legali	Medio
		P.C.17 - Valutazione idoneità al lavoro apprendisti	Medio
		P.C.18 - Valutazione idoneità al lavoro dei dipendenti a seguito e a giudizio del medico competente	Medio
		P.C.19 - Erogazione di assistenza protesica	Medio
		P.C.20 - Inserimento in strutture Assistenziali/Riabilitative	Basso
		P.C.21 - Concessione ed erogazione di sovvenzioni contributi di qualunque genere a privati	Medio
		D - Gestione delle entrate e delle spese del patrimonio	D.1 - Gestione del bilancio
P.D.2 - Controllo ed approvazione dei Bilanci	Basso		
D.2 - Liquidazione e pagamento fatture	P.D.3 - Pagamento fatture		Basso
D.3 - Rendicontazione	Rendicontazione		Basso
D.4 - Gestione del patrimonio	D.5 - Ricognizione fisica e inventariazione dei cespiti		Basso
	P.D.6 - Approvvigionamento di beni durevoli per emergenza		Medio
	P.D.7 - Cassa Economale		Basso

F - Assistenza farmaceutica e governo clinico del farmaco e dei dispositivi medici	F.1 - Area Ospedaliera dei farmaci e dispositivi medici e area territoriale del farmaco	P.F.1 - Rapporto con i fornitori	Medio
		P.F.2 - Vigilanza, ispezioni e controlli a strutture aziendali interne	Alto
		P.F.3 - Utilizzo Dispositivi Medici assegnati in conto deposito alle UU.OO aziendali	Alto
		P.F.4 - Controllo attività prescrittiva	Alto
		P.F.5 - Prescrizione di farmaci e dispositivi medici in ambito ospedaliero	Alto
		P.F.6 - Vigilanza, ispezioni e controlli a Ispezioni esterne a farmacie	Medio
		P.F.7 - Liquidazione ricette SSN e ricette/buoni spesa per assistenza integrativa a farmacie convenzionate, parafarmacie ed esercizi commerciali	Basso
		P.F.8 - Percorso di selezione beni sanitari	Medio
	F.2 - Approvvigionamento di farmaci e dispositivi	P.F.9 - Utilizzo dispositivi medici assegnati in conto deposito alle UU.OO aziendali	Medio
		P.F.10 - Richiesta di approvvigionamento presso la farmacia ospedaliera, autorizzata da responsabile di UU.OO	Medio
		P.F.11 - Accertamento congruità della richiesta e dell'autorizzazione	Medio
		P.F.12 - Scarico nel sistema gestionale di tutte le richieste di farmaci e dispositivi, consegnati alle UO farmaceutiche di presidio, nel corretto centro di costo	Medio
G - Gestione percorso salma/ Mortalità intraospedaliera	G.1 - Gestione percorso salma / mortalità intraospedaliera	P.G.1 - Percorso Salme: Attività conseguenti al processo in ambito ospedaliero	Medio
H - Attività tecniche e gestione del patrimonio	H.1 - Programmazione dei lavori pubblici	P.H.1 - Programmazione degli interventi di adeguamento alle norme e manutenzione straordinaria delle strutture appartenenti al patrimonio aziendale	Medio
		P.H.2 - Manutenzione ordinaria/Richiesta di lavori da parte di altri uffici	Medio
	H.2 - Progettazione della gara	P.H.3 - Nomina di: R.U.P, Progettisti, Coordinatore della sicurezza in fase di progettazione ed esecuzione, Direttore lavori	Medio
		P.H.4 - Attività di progettazione progetto: preliminare/esecutivo ed esecutivo	Basso
		P.H.5 - Individuazione dello strumento di affidamento	Medio
		P.H.6 - Predisposizione di atti e documenti	Basso
	H.3 - Selezione del contraente	P.H.8 - Nomina della Commissione giudicatrice	Medio
		P.H.9 - Esclusioni	Medio
		P.H.10 - Individuazione degli Operatori Economici	Alto
	H.4 - Verifica aggiudicazione e stipula del contratto	P.H.11 - Verifica dell'eventuale anomalia dell'offerta	Medio
		P.H.12 - Aggiudicazione provvisoria	Medio
		P.H.13 - Verifica dei requisiti ai fini della stipula del contratto	Medio
	H.5 - Esecuzione del contratto	P.H.14 - Verifiche in corso di esecuzione	Alto
		P.H.15 - Subappalto	Alto
	H.6 - Rendicontazione del contratto e collaudo (inclusa gestione PNRR)	P.H.16 - Varianti in corso di esecuzione del contratto	Alto
		P.H.17 - Nomina del collaudatore	Medio
	L - Libera professione	L.1 - Concessione ed erogazione di prestazioni sanitarie in Libera Professione	P.L.1 - Erogazione di prestazioni e servizi sanitari



Allegato 2 - PIANO DELLE MISURE TRASVERSALI

MISURE TRASVERSALI

Area	Misura	Tempistica indicatori	Soggetti competenti alla realizzazione
AREA R - PIANO TRIENNALE DI PREVENZIONE DELLA CORRUZIONE			
R - Piano triennale di prevenzione della corruzione	R.R1 - Coordinamento tra PTPC e gli strumenti di programmazione aziendale, con particolare riferimento al PIAO	<i>Annuale</i>	Tutti attori del PIAO Direzione strategica
	R.R2 - Verifica efficace attuazione del Piano e sua idoneità (Monitoraggio dei rischi e delle misure)	<i>Semestrale</i>	Referenti
	R.R3 – Completamento revisione della mappatura delle Aree di rischio e fattori abilitanti	<i>Entro il 30 novembre 2025</i>	Referenti e RPCT e struttura di supporto
	R.R4 - Comunicazione al RPCT di, segnalazioni ANAC e segnalazioni anonime	<i>Annuale</i>	Affari Legali ed assicurativi Acquisizione beni e servizi Pianif dinam e Amm. pers Patrimonio, lavori e manutenzioni
AREA S - CODICE AZIENDALE DI COMPORTAMENTO			
S - Codice aziendale di comportamento	S.S1 - Aggiornamento tenendo conto delle nuove disposizioni normative e indicazioni ANAC	<i>tempestivo</i>	UPD RPCT
	S.S2 - Monitoraggio sulla attuazione del Codice e verifica sull'uso dei poteri disciplinari e confronto con i Dipartimenti	<i>entro il 31/12/2025</i>	UPD
	S.S3 - Rilevazione annuale del numero e tipo delle violazioni accertate e sanzionate delle regole del Codice ed individuazione delle aree aziendali nelle quali si concentra il più alto tasso di violazioni su Scheda Relazione RPCT	<i>Entro il 10 gennaio 2024</i>	UPD
	S.S5 - Vigilanza sul rispetto delle norme e dei regolamenti vigenti in materia di rilevazione delle presenze	<i>Tempestiva</i>	Direttori UOC e UOSD
	S.S6 pubblicazione sul sito web della ASL, nella sezione dedicata "Codice Disciplinare", di ...una casistica aziendale in cui si prospetta il comportamento non adeguato relativo all'illecito disciplinare e la condotta che sarebbe stata invece corretta	<i>30 Novembre di ogni anno</i>	UPD
AREA T - ROTAZIONE DEL PERSONALE			

Area	Misura	Tempistica indicatori	Soggetti competenti alla realizzazione
Area T - Rotazione del personale	Mis.T.05 - Rotazione del personale addetto alle attività connesse al rilascio delle autorizzazioni sanitarie o di pareri	Annuale	Tutte le UU.OO del Dipartimento prevenzione
Area T - Rotazione del personale	T.T3 - Affiancamento e formazione favorire l'interscambiabilità delle professionalità tra le Unità Operative individuate, come prioritarie per la rotazione con specifico percorso di formazione e affiancamento	Tempestiva	Tutti i dipartimenti e le UU.OO. interessate
	T.T4 - Nel caso di incompatibilità alio svolgimento dell'incarico immediata adozione di tutte le misure finalizzate a garantire l'imparzialità ed il buon andamento dell'attività amministrativa Relazione al RPCT sulle misure adottate a seguito dell'accertamento dell'incompatibilità	Tempestiva	Tutti i direttori di UU.OO.
	T.T5 - In caso di notizia di avvio di procedimento penale a carico di un dipendente per fatti di natura corruttiva sarà avviato il conseguente procedimento disciplinare e ogni utile azione finalizzata a garantire l'imparzialità ed il buon andamento dell'attività amministrativa, ivi inclusa l'assegnazione ad altro incarico, così come previsto dall'art. 16. comma 1. lettera 1-quater del D. Lgs. 165/2001	Tempestiva	Tutti i direttori di UU.OO.
AREA U - SEGNALAZIONE CONDOTTE ILLECITE (WHISTBLOWING)			
U - Segnalazione condotte illecite (Whistleblowing)	U.U1 - Tutti i Dipendenti che sono venuti a conoscenza di condotte illecite in ragione del rapporto di lavoro, devono denunciare il fatto al proprio superiore gerarchico ovvero al Presidente dell'U P D. o al R.P.C., o utilizzare la procedura di Whistleblowing, che garantisce le adeguate misure di tutela e riservatezza previste dalla vigente normativa		Tutti i dipendenti
	U.U2 - L' RPC svolge le attività di verifica e analisi delle segnalazioni ricevute dai "whistleblower"	Tempestiva	RPCT
AREA V - FORMAZIONE			
V - Formazione	V.V1 - La Formazione specialistica destinata alle Figure principali della prevenzione della corruzione	Almeno 2 corsi per anno almeno 1 corso su etica e codice comportamento	Formazione, qualità e comunicazione strategica
	V.V2 - Formazione del personale generale rivolto ai Referenti e al personale coinvolto nell'applicazione degli obblighi di trasparenza	Almeno 1corsi per anno	Formazione, qualità e comunicazione strategica
	V.V3 - Rotazione partecipanti corsi di aggiornamento per unità operativa-	annuale	Formazione, qualità e comunicazione strategica
	V.V. 4 – Monitoraggio applicazione del regolamento aziendale aggiornato con la definizione di criteri specifici per la partecipazione ai Master di I e II livello	annuale	Formazione, qualità e comunicazione strategica
AREA Z - TRASPARENZA			
Z - Trasparenza	Z.Z1 - Monitoraggio periodico obblighi di pubblicazione	Semestrale con report al RPCT	Responsabili pubblicazione dati delle UU.OO. e URP
	Z.Z3 - Valutazione delle eventuali criticità organizzative, segnalate dalle UUOO, che ostacolano la produzione e pubblicazione delle informazioni	Verifica semestrale con report RPCT	URP

Area	Misura	Tempistica indicatori	Soggetti competenti alla realizzazione
Z - Trasparenza	Z.24 - Valutare con priorità le richieste in termini di analisi, dotazione di hardware e/o di software che pervengano dai responsabili della pubblicazione dei dati e siano finalizzate a migliorare la loro qualità	<i>Tempestiva</i>	Tecno inf. amm.dig. e Flussi Sanità digitale Acquisizione beni e servizi
	Z.25 - Applicazione regolamento per accesso agli atti e accesso civico, art. 5 commi 1 e 2 d.lgs 33/2013, approvato con del. N. 1180 del 4/09/2017	<i>Tempestiva</i>	Tutte le UU.OO. che ricevono richieste di accesso
	Z.27 - Rispetto obblighi di pubblicazione	<i>Rispetto degli obblighi</i>	Tutte le UU.OO
Area Z1- Conflitti di interesse	Z.1- Verifica dichiarazione rese sull'inesistenza di conflitti di interesse su campione sorteggiato pari al 2% delle dichiarazioni rese da parte dei commissari nominati in gare per lavori e servizi.	<i>Entro il 31.12.2025</i>	Direzione strategica Rpct ABS UTE
Area Z2 – Attuazione misure PNRR	Z2.1 - Monitoraggio nel sito web aziendale di una sezione denominata “Attuazione Misure PNRR” con sottosezioni	<i>Entro il 31.12.2025</i>	URP Rpct
	Z.2.1.1 Alimentazione diretta della sezione “Attuazione Misure PNRR”	<i>Tempestivamente</i>	ABS UTE
	Z2.2 - Elencazione nella sezione dedicata degli operatori economici/professionisti affidatari individuati da AREACOM e Consip	<i>Tempestiva</i>	ABS UTE
	Z.2.3 Verifica a campione del 10% dei contratti (lavori e servizi) per appalti di importo fino a 140.000 in ordine al principio di rotazione e al frazionamento artificioso	<i>Entro il 31.12.2025</i>	INTERNAL AUDIT con relazione al RPCT
Area Z 3 – Incarichi dirigenziali	Z. 3 Verifica dichiarazione rese sull'inesistenza di cause di inconfiribilità su campione sorteggiato pari al 2% degli incarichi di Direttori di UOC e Responsabili di UOSD.	<i>Entro il 31.12.2025</i>	Direzione strategica Rpct UOC Amm. Pers. UOC Pianif svil e dina pers
Area z 4- Pantouflage	Z.4 Acquisizione dichiarazioni sottoscritte nell'anno all'atto di cessazione del rapporto di lavoro.	<i>Entro il 31.12.2025</i>	Direzione strategica Rpct UOC Amm. Pers. UOC Pianif svil e dina pers

Allegato 3 - PIANO DEI PROCESSI, DEI RISCHI E DELLE MISURE DI PREVENZIONE SPECIFICHE

AREA A - RECLUTAMENTO E PROGRESSIONE DEL PERSONALE: INCARICHI E NOMINE							
Area di rischio	Sotto area	Processo	Struttura responsabile del processo	Rischio	Valut. Rischio	Misura	Struttura che applica la misura/ tempi
A - Reclutamento e progressione del personale: incarichi e nomine	A.1 - Reclutamento	P.A.1 - Redazione piano delle assunzioni	Direzione strategica Pianif dinam e Amm. pers	<p>Ris.01 - Nella fase di definizione del fabbisogno, possono risultare assenti i presupposti programmatori e/o una motivata verifica delle effettive carenze organizzative con il conseguente rischio di frammentazione di unità operative e aumento artificioso del numero</p>	Medio	<p>Mis.01 - Accertare attraverso l'acquisizione di idonea documentazione, la coerenza tra la richiesta di avvio della procedura concorsuale e di nomina e le previsioni dell'Atto Aziendale, della dotazione organica e degli indirizzi di programmazione regionale.</p>	Pianif dinam e Amm. pers (tempestiva)
						<p>Mis.02 - Per gli incarichi di Direttore di Dipartimento, Distretto e Presidio Ospedaliero: predeterminazione dei criteri di scelta esplicitazione, negli atti relativi al procedimento di nomina, della motivazione sottesa alla scelta in relazione ai requisiti professionali.</p>	Pianif dinam e Amm. pers (tempestiva)
A - Reclutamento e progressione del personale: incarichi e nomine	A.1 - Reclutamento	P.A.3 - Procedure concorsuali assunzione tempo indeterminato personale Dirigente	Pianif dinam e Amm. pers	<p>Ris.02 - Nomina di commissari compiacenti orientati a favorire un partecipante alla selezione.</p>	Medio	<p>Mis.03 - Predeterminazione dei criteri di scelta nella nomina della commissione (sorteggio, competenze specifiche, ecc).</p>	Pianif dinam e Amm. pers Collegio direzione (tempestiva)
A - Reclutamento e progressione del personale: incarichi e nomine	A.1 - Reclutamento	P.A.4 - Sostituzione della dirigenza medica e sanitaria	Pianif dinam e Amm. pers	<p>Ris.03 - Ritardato o mancato avvio delle procedure concorsuali per la copertura del posto vacante o prolungamento intenzionale delle procedure ordinarie di conferimento al titolare dell'incarico, con conseguente prolungamento del periodo di sostituzione.</p>	Medio	<p>Mis.04 - Pubblicazione, aggiornamento e monitoraggio periodico del numero dei posti oggetto di sostituzione/sostituibili per anno</p>	Pianif dinam e Amm. pers (semestrale)
						<p>Mis.05 - Comunicazioni all'RPCT del mancato avvio delle procedure concorsuali o del ritardo delle stesse</p>	Pianif dinam e Amm. pers (semestrale)
A - Reclutamento e progressione del personale: incarichi e nomine	A.1 - Reclutamento	P.A.5 - Individuazione fabbisogno reclutamento del personale somministrato	Direzione strategica Pianif dinam e Amm. pers	<p>Ris.04 - Personalizzazione nella definizione del fabbisogno, in termini quali-quantitativi</p>	Alto	<p>Mis.107 - Dichiarazione del personale somministrato circa la sussistenza di rapporti di parentela con personale ASL. Verifica a campione</p>	Pianif dinam e Amm. pers (relazione annuale)

AREA A - RECLUTAMENTO E PROGRESSIONE DEL PERSONALE: INCARICHI E NOMINE

Area di rischio	Sotto area	Processo	Struttura responsabile del processo	Rischio	Valut. Rischio	Misura	Struttura che applica la misura/ tempi
A - Reclutamento e progressione del personale: incarichi e nomine	A.1 - Reclutamento	P.A.5 - Individuazione fabbisogno reclutamento del personale somministrato	Direzione strategica Pianif dinam e Amm. pers	Ris.04 - Personalizzazione nella definizione del fabbisogno, in termini quali-quantitativi	Alto	Mis.66 - Preventiva attestazione di assenza di personale interno che possa soddisfare il fabbisogno di personale, anche mediante rotazione tra diverse UU.OO.	Pianif dinam e Amm. pers (<i>tempestiva</i>)
A - Reclutamento e progressione del personale: incarichi e nomine	A.1 - Reclutamento	P.A.6 - Procedure concorsuali assunzione tempo indeterminato personale Comparto	Pianif dinam e Amm. pers	Ris.02 - Nomina di commissari compiacenti orientati a favorire un partecipante alla selezione.	Medio	Mis.03 - Predeterminazione dei criteri di scelta nella nomina della commissione (sorteggio, competenze specifiche, ecc).	Pianif dinam e Amm. pers Collegio direzione (<i>tempestiva</i>)
A - Reclutamento e progressione del personale: incarichi e nomine	A.1 - Reclutamento	P.A.7 - Procedure di selezione per l'assegnazione di ore di medicina convenzionata e specialistica ambulatoriale	Assistenza territoriale	Ris.01 - Nella fase di definizione del fabbisogno, possono risultare assenti i presupposti programmatori e/o una motivata verifica delle effettive carenze organizzative con il conseguente rischio di frammentazione di unità operative e aumento artificioso	Medio	Mis.07 - Rispetto della vigente normativa, nazionale e regionale per l'assegnazione di ore di medicina convenzionata e specialistica ambulatoriale con copertura dei posti solo a seguito della formale adozione del provvedimento di adozione della graduatoria.Relazione RPCT	Assistenza territoriale (<i>annuale</i>)
A - Reclutamento e progressione del personale: incarichi e nomine	A.2 - Conferimento incarichi	P.A.8 - Attribuzione incarichi dirigenziali per responsabile di UO	Direzione strategica Pianif dinam e Amm. pers	Ris.05 -Eccessiva discrezionalità nella scelta dei beneficiari o assegnazione tramite incarichi ad interim o utilizzando lo strumento del facente funzione	Medio	Mis.108 - Verifica, ai fini dell'attribuzione degli incarichi ad interim, o facenti funzione, dell'assenza di personale in possesso dei requisiti previsti. Relazione all'RPCT	Pianif dinam e Amm. pers (relazione annuale)
A - Reclutamento e progressione del personale: incarichi e nomine	A.2 - Conferimento incarichi	P.A.9 - Conferimento incarichi dirigenziali	Pianif dinam e Amm. pers	Ris.06 - Rischio di eccessiva discrezionalità, con l'attribuzione di punteggi incongruenti che favoriscano specifici candidati	Medio	Mis.09 - Monitoraggio in ordine al rispetto del regolamento. Relazione all'RPCT	Pianif dinam e Amm. pers (<i>semestrale</i>)
A - Reclutamento e progressione del personale: incarichi e nomine	A.2 - Conferimento incarichi	P.A.10 - Valutazione incarichi dirigenziali	Pianif dinam e Amm. pers	Ris.10a - Ritardata valutazione degli incarichi per consolidare la posizione conferita vanificando il termine di durata dell'incarico	Alto	Mis.109 - Valutazione degli incarichi conferiti entro 12 mesi dalla scadenza dell'incarico	Pianif dinam e Amm. pers (<i>semestrale</i>)

AREA A - RECLUTAMENTO E PROGRESSIONE DEL PERSONALE: INCARICHI E NOMINE

Area di rischio	Sotto area	Processo	Struttura responsabile del processo	Rischio	Valut. Rischio	Misura	Struttura che applica la misura/tempi
A - Reclutamento e progressione del personale: incarichi e nomine	A.2 - Conferimento incarichi	P.A.11 - Conferimento incarichi di collaborazione	Affari generali Formazione, qualità e comunicazione strategica Gestione del personale Dip. fisico tecnico informatico	Ris.07 - Reclutamento di consulenti e collaboratori in assenza di un effettivo fabbisogno o in base a personalismi	Medio	Mis.67 - Preventiva adozione del piano dei fabbisogni da trasmettere alla Direzione Generale per la relativa autorizzazione	Direttori di dipartimento interessati (<i>semestrale</i>)
A - Reclutamento e progressione del personale: incarichi e nomine	A.3 - Nomina della commissione	P.A.12 - Assunzione a tempo la indeterminato: dirigenza e comparto	Direzione strategica Pianif dinam e Amm. pers	Ris.08 - Nella fase di definizione e costituzione della commissione giudicatrice rientra il rischio di accordi per l'attribuzione di incarichi.	Medio	Mis.03 - Predeterminazione dei criteri di scelta nella nomina della commissione (sorteggio, competenze specifiche, ecc).	Pianif dinam e Amm. pers Collegio di direzione (<i>tempestiva</i>)
A - Reclutamento e progressione del personale: incarichi e nomine	A.4 - Progressioni economiche	P.A.13 - Personale del Comparto	Pianif dinam e Amm. pers	Ris.09 - Progressioni di carriera aventi scopo di agevolare dipendenti/candidati particolari	Medio	Mis.03 - Predeterminazione dei criteri di scelta nella nomina della commissione (sorteggio, competenze specifiche, ecc).	Pianif dinam e Amm. pers Collegio di direzione (<i>tempestiva</i>)
A - Reclutamento e progressione del personale: incarichi e nomine	A.5 - Attestazione presenze in servizio	P.A.14 - Controlli attestazione delle presenze in servizio	Pianif dinam e Amm. pers Responsabili UU.OO.	Ris.73 - Falsa attestazione delle presenze in servizio intesa anche quale allontanamento non autorizzato e senza timbratura per ottenere vantaggi giuridici o economici	Alto	Mis.75 - Controlli sulla corretta gestione della rilevazione presenze da parte dei Responsabili UO e dei coordinatori, con attestazione dei controlli effettuati e delle relative risultanze al PRCT(segnalando anche timbrature non autorizzate in altri orologi marcatempo)	Responsabili UU.OO. E coordinatori (<i>quadrimestral e</i>)
A - Reclutamento e progressione del personale: incarichi e nomine	A.6 - Lavoro agile	P.A.15 - Programmazione e verifica dello Smart Working	Pianif dinam e Amm. pers Responsabili UU.OO.	Ris.04.21 - Eccessiva discrezionalità nella individuazione del personale autorizzato e mancata assegnazione e/o verifica dei carichi di lavoro	Basso	Mis.110 - Approvazione POLA Mis.111 - Monitoraggio sul rispetto del POLA	Pianif dinam e Amm. pers Responsabili UU.OO. Interessate (<i>semestrale</i>)

AREA B - CONTRATTI E ATTI NEGOZIALI BENI E SERVIZI

Area di rischio	Sotto area	Processo	Struttura responsabile del processo	Rischio	Valut. Rischio	Misura	Struttura che applica la misura/ tempi
B - Contratti e atti negoziali beni e servizi	B.1 - Programmazione: definizione oggetto dell'affidamento	P.B.1 - Definizione oggetto dell'affidamento: richiesta di beni e servizi. Rilevazione da parte degli uffici richiedenti di esigenze effettive, documentate e rispondenti a criteri di efficienza, efficacia ed economicità ed invio alla U.O.C. Acquisizione Beni e Servizi	Controllo di gestione/ Acquisizione beni e servizi/ Coordinamento staff di direzione/ Dipartimento tecnico logistico/ Dipartimento cardio toraco vascolare/ Dipartimento medico/ Dipartimento emergenza accettazione/ Dipartimento chirurgico/ Dipartimento materno infantile/ Dipartimento prevenzione/ Dipartimento salute mentale/ Dipartimento servizi/ Dipartimento oncologico/ Dipartimento Assistenza territoriale	Ris.10 - Potenziali pressioni esterne volte al condizionamento del soggetto richiedente/influenza indebita sul processo decisionale / richiesta di acquisto scollegata rispetto agli indirizzi di politica aziendale	Medio	Mis.99 - Predisposizione ed approvazione del Piano dei fabbisogni dei singoli Dipartimenti in coerenza con i budget assegnati in ottica di programmazione. Discussione e condivisione delle scelte dell'Alta Direzione con i Capi Dipartimento ed in collaborazione di UOSD Controllo di Gestione. Controllo stringente a vari livelli delle richieste pervenute con costituzione di un tavolo tecnico di valutazione per la modifica dei fabbisogni.	Direzione strategica Direttori di dipartimento Acquisizione beni e servizi Controllo di gestione <i>(definito entro gennaio del primo anno di validità della Programmazione Biennale)</i>
						Mis.112 – Verifica dell'efficacia operativa della nuova procedura prevista per gli acquisti di beni oggetto di validazione dal Tavolo tecnico dei Fabbisogni, come previsto nel Piano Audit 2025 del. 2513 del 23/12/2024	Internal audit <i>(VI trimestre 2025)</i>
						Mis.100 - I dispositivi medici fuori gara o di ultima generazione saranno monitorati attraverso un meccanismo autorizzativo informatizzato (attraverso AREAS) sarà possibile un controllo a più livelli.	Direttori di dipartimento Farmacie ospedaliere <i>(tempestivo)</i>
						Mis.11 - Inserimento negli atti di gara dell'indicazione relativa alla previsione dell'oggetto dell'appalto negli atti di programmazione, facendo riferimento al relativo atto.	Acquisizione beni e servizi <i>(tempestiva)</i>

AREA B - CONTRATTI E ATTI NEGOZIALI BENI E SERVIZI

Area di rischio	Sotto area	Processo	Struttura responsabile del processo	Rischio	Valut. Rischio	Misura	Struttura che applica la misura/ tempi
					Alto	Mis.101 - Ricognizione dei contratti in scadenza da inserire in programmazione, attraverso report sui contratti attivi	Farmacie ospedaliere ABS UFFICIO LOGISTICA Monitoraggio contratti (30 settembre) DEC (prima della scadenza del contratto)
B - Contratti e atti negoziali beni e servizi				Ris.01.21 - Potenziale influenza nel processo decisionale dell'urgenza		Mis.102 - Verifica e controlli costantemente aggiornati sugli operatori economici, consultabili in tempo reale dai RUP in una cartella condivisa. Trasparenza delle procedure e tempestiva pubblicazione degli esiti sul sito aziendale nell' apposita sezione.	Acquisizione beni e servizi (tempestiva)
B - Contratti e atti negoziali beni e servizi	B.2 - Progettazioni e della gara	P.B.2 - Determinazione degli elementi essenziali e dell'importo del contratto	Acquisizione beni e servizi	Ris.11 - Frammentazione di acquisti della medesima categoria merceologica al fine di eludere le disposizioni sulle procedure da porre in essere	Medio	Mis.14 - Accesso del RPCT all'archivio interno dell'ABS per la rilevazione degli acquisti fondati su ragioni di infungibilità	Acquisizione beni e servizi (semestrale)
						Mis.15 - Verifica sulle congruità dei prezzi di mercato rispetto ai prezzi di riferimento in ambito sanitario pubblicati sul sito ANC per la determinazione dell'importo a base di gara	Acquisizione beni e servizi (annuale)
B - Contratti e atti negoziali beni e servizi	B.2 - Progettazioni e della gara	P.B.3 - Individuazione dello strumento/ istituto per l'affidamento	Acquisizione beni e servizi	Ris.12 - Eccessivo ricorso a procedure non concorrenziali: strumenti quali la procedura negoziata o l'affidamento diretto	Alto	Mis.16 - Verifica osservanza obbligo di approvvigionamento di beni e servizi presso Consip ovvero Centrale regionale di committenza , tracciamento procedure negoziate nell'anno.	Acquisizione beni e servizi Direzione strategica Internal Audit a campione 10% degli affidamenti negoziati (annuale)
						Mis.103 - Pubblicazione di avvisi di indagine di mercato/ consultazioni preliminari per verificare l' esistenza di prodotti simili o altri operatori economici prima di un affidamento diretto	Acquisizione beni e servizi (tempestiva)

AREA B - CONTRATTI E ATTI NEGOZIALI BENI E SERVIZI

Area di rischio	Sotto area	Processo	Struttura responsabile del processo	Rischio	Valut. Rischio	Misura	Struttura che applica la misura/ tempi
						Mis.17 - Relazione dei RUP, all' RPCT con riferimento alle proroghe per verificare se l'affidamento, sia sorretto da idonea motivazione	Acquisizione beni e servizi (annuale)
B - Contratti e atti negoziali beni e servizi	B.2 - Progettazioni e della gara	P.B.4 - Incarico per la predisposizione del capitolato, nomina del responsabile del procedimento e commissione giudicatrice	Acquisizione beni e servizi	Ris.13 - Nomina di responsabili del procedimento in rapporto di contiguità con imprese concorrenti (soprattutto esecutori uscenti) o privi dei requisiti idonei e adeguati ad assicurare la terzietà e l'indipendenza	Medio	Mis.18 - Monitoraggio sull'applicazione del vigente regolamento relativo a nomina e composizione delle commissioni con utilizzo di specifici indicatori.	Acquisizione beni e servizi (annuale)
B - Contratti e atti negoziali beni e servizi						Mis.19 - Sottoscrizione delle dichiarazioni relative all'attestazione dell'assenza di cause di incompatibilità ed astensione in relazione all'oggetto della gara	Acquisizione beni e servizi (ad ogni procedura)
						Mis.T.06 - Rotazione RUP e integrazione del PERSONALE A SUPPORTO con dipendenti di altre aree- con relativa attestazione nella proposta di deliberazione di nomina presentata alla Direzione	Acquisizione beni e servizi
B - Contratti e atti negoziali beni e servizi	B.3 - Esecuzione della gara	P.B.5 - Definizione dei criteri di attribuzione dei punteggi	RUP	Ris.14 - Formulazione di criteri di valutazione e di attribuzione dei punteggi (tecnici ed economici) che possono avvantaggiare il fornitore uscente, grazie ad asimmetrie informative esistenti a suo favore ovvero, comunque, favorire determinati operatori economici	Alto	Mis.68 - Report annuale all' RPCT del numero dei fornitori uscenti aggiudicatari delle nuove gare	Acquisizione beni e servizi (annuale)
B - Contratti e atti negoziali beni e servizi	B.3 - Esecuzione della gara	P.B.6 - Pubblicazione del bando e fissazione del termine ricezione offerte	RUP	Ris.15 - Tardiva o limitata pubblicazione della documentazione di gara	Basso	Mis.T.01 - Trasparenza: Monitoraggio periodico obblighi di pubblicazione	U.R.P. O.I.V (quadrimestrale)

AREA B - CONTRATTI E ATTI NEGOZIALI BENI E SERVIZI

Area di rischio	Sotto area	Processo	Struttura responsabile del processo	Rischio	Valut. Rischio	Misura	Struttura che applica la misura/ tempi
B - Contratti e atti negoziali beni e servizi	B.4 - Selezione del contraente	P.B.7 - Valutazione delle offerte	RUP	Ris.16 - Applicazione distorta dei criteri di aggiudicazione della gara per manipolarne l'esito	Medio	Mis.21 - Collegialità e trasparenza nell'assunzione delle decisioni e tracciabilità nel percorso decisionale	RUP <i>(annuale)</i>
B - Contratti e atti negoziali beni e servizi	B.4 - Selezione del contraente	P.B.9 - Verifica dei criteri di partecipazione	RUP	Ris.18 - Ammissione di partecipanti privi di requisiti a partecipare a procedure bandite da una pubblica amministrazione	Basso	Mis.23 - Controllo dei requisiti dei partecipanti anche con riferimento ad eventuali rapporti o parentela con i dipendenti dell'azienda	RUP <i>(ad ogni procedura)</i>
B - Contratti e atti negoziali beni e servizi	B.4 - Selezione del contraente	P.B.10 - Esclusioni	RUP	Ris.19 - Mancata o distorta applicazione delle cause tassative di esclusione previste dalla normativa. Alto numero di concorrenti esclusi	Basso	Mis.21 - Collegialità e trasparenza nell'assunzione delle decisioni e tracciabilità nel percorso decisionale	RUP <i>(annuale)</i>
B - Contratti e atti negoziali beni e servizi	B.4 - Selezione del contraente	P.B.11 - Valutazione/ Verifica anomalia dell'offerta	RUP	Ris.20 - Mancato rispetto dei criteri di individuazione e verifica delle offerte anormalmente basse anche sotto il profilo procedurale	Basso	Mis.21 - Collegialità e trasparenza nell'assunzione delle decisioni e tracciabilità nel percorso decisionale	RUP <i>(annuale)</i>
B - Contratti e atti negoziali beni e servizi	B.5 - Verifica dell'aggiudicazione e stipula del contratto	P.B.12 - Accesso agli atti preavviso di ricorso/ricorso	Acquisizione beni e servizi Patrimonio, lavori e manutenzioni	Ris.21 - Intralciare o ritardare la presa visione della documentazione richiesta	Basso	Mis.24 - Rispetto del regolamento aziendale sugli accessi agli atti	Acquisizione beni e servizi <i>(tempestivo)</i>
B - Contratti e atti negoziali beni e servizi	B.5 - Verifica dell'aggiudicazione e stipula del contratto	P.B.13 - Adozione delibera di aggiudicazione	Direzione strategica RUP Dipartimento tecnico logistico Acquisizione beni e servizi	Ris.22 - Mancanza o incompletezza della determina a contrarre o carente esplicitazione degli elementi essenziali del contratto	Medio	Mis.25 - Verifica della proposta di delibera di aggiudicazione e della relativa documentazione giustificativa	RUP Direttore Acquisizione beni e servizi Patrimonio, lavori e manutenzioni Dipartimento Amministrativo-tecnico

AREA B - CONTRATTI E ATTI NEGOZIALI BENI E SERVIZI

Area di rischio	Sotto area	Processo	Struttura responsabile del processo	Rischio	Valut. Rischio	Misura	Struttura che applica la misura/ tempi
B - Contratti e atti negoziali beni e servizi	B.5 - Verifica dell'aggiudicazione e stipula del contratto	P.B.14 - Stipula del contratto	Direzione strategica Acquisizione beni e servizi	Ris.23 - Approvazione di modifiche sostanziali degli elementi del contratto definiti nel bando di gara o nel capitolato d'onori.	Alto	Mis.104 - Verifica dell'attestazione dei controlli previsti ed effettuati ai fini della stipula del contratto attraverso piattaforme telematiche e gestione di un registro informatico degli operatori verificati sempre aggiornati	RUP <i>(tempestivo)</i>
B - Contratti e atti negoziali beni e servizi	B.5 - Verifica dell'aggiudicazione e stipula del contratto	P.B.15 - Verifica dei requisiti in capo all'operatore economico ai fini della stipula del contratto	RUP	Ris.24 - Alterazione dei controlli e delle verifiche al fine di favorire un aggiudicatario privo dei requisiti o dei ricorsi da parte dei concorrenti	Alto	Mis.104 - Verifica dell'attestazione dei controlli previsti ed effettuati ai fini della stipula del contratto.	Direttore dell' ABS
B - Contratti e atti negoziali beni e servizi	B.6 - Esecuzione del contratto	P.B.16 - Riscontro e liquidazione fattura	Dec	Ris. 25 - Mancata effettuazione dei controlli	Medio	Mis.70 – Audit specifico sul rispetto della normativa inerente a i limiti di spesa del SSN in riferimento al pagamento di fatture di farmaci e dispositivi medici secondo la normativa vigente	Internal audit <i>(I trimestre)</i>
				Ris.26 - Interferenza nella fase di riscontro delle fatture e in quella di liquidazione			
B - Contratti e atti negoziali beni e servizi	B.6 - Esecuzione del contratto	P.B.17 - Monitoraggio contratti	ABS(Ufficio Monitoraggio contratti di beni e servizi)	Ris. 25 - Mancata effettuazione dei controlli	Medio	Mis.76 - Registrazione informatica tempestiva sulla piattaforma condivisa con ABS (Ufficio Monitoraggio Contratti) di tutte le delibere/ordinanze di acquisto di beni e servizi	Coordinamento PP.OO. Acquisizione beni e servizi. Patrimonio, lavori e manutenzioni. Dipartimento prevenzione. Assistenza territoriale. Dipartimento salute mentale <i>(trimestrale)</i>
B - Contratti e atti negoziali beni e servizi	B.6 - Esecuzione del contratto	P.B.18 - Monitoraggio sull'attività svolta dalla Ditta aggiudicataria e riscontro fatture	RUP DEC	Ris.27 - Mancata effettuazione dei controlli sulla esecuzione del contratto con particolare riferimento ai tempi e alla qualità e quantità della fornitura	Alto	Mis.26 - Monitoraggio esiti delle verifiche sulla corrispondenza, sia per i beni e soprattutto per i servizi, fra quanto previsto nel capitolato d'appalto, integrato da quanto offerto in sede di gara, e quanto effettivamente fornito.	DEC RUP ABS(Monitoraggi o contratti di beni e servizi <i>(annuale)</i>)

AREA B - CONTRATTI E ATTI NEGOZIALI BENI E SERVIZI							
Area di rischio	Sotto area	Processo	Struttura responsabile del processo	Rischio	Valut. Rischio	Misura	Struttura che applica la misura/tempi
						<p>Mis.28 - Trasmissione al RPC dei provvedimenti di autorizzazione di varianti in corso di esecuzione.</p>	<p>Acquisizione beni e servizi <i>(tempestiva)</i></p>
						<p>Mis.13 – Comunicazione alla Dir. Strategica, in tempo utile per la predisposizione della gara, della scadenza del contratto o l'approssimarsi dell'esaurimento dei quantitativi contrattuali.</p>	<p>RUP <i>(tempestiva)</i></p>

AREA C - PROVVEDIMENTI AMPLIATIVI DELLA SFERA GIURIDICA DEI DESTINATARI

Area di rischio	Sotto area	Processo	Struttura responsabile del processo	Rischio	Valut. Rischio	Misura	Struttura che applica la misura/tempi
C - Provvedimenti ampliativi della sfera giuridica dei destinatari	C.1 - Attività autorizzativa	P.C.1 - Autorizzazione di soggetti pubblici e privati per l'erogazione di servizi	Dipartimento di prevenzione	Ris.28 - Omissioni e/o l'esercizio di discrezionalità e/o la parzialità nello svolgimento delle attività per consentire ai destinatari oggetto dei controlli di sottrarsi ai medesimi e/o alle prescrizioni/sanzioni derivanti con conseguenti indebiti vantaggi	Alto	Mis.30 - Rispetto della cronologia delle richieste di autorizzazione attività programmabili	Dipartimento di prevenzione (<i>tempestiva</i>)
				Ris.28 - Omissioni e/o l'esercizio di discrezionalità e/o la parzialità nello svolgimento delle attività per consentire ai destinatari oggetto dei controlli di sottrarsi ai medesimi e/o alle prescrizioni/sanzioni derivanti con conseguenti indebiti vantaggi		Mis.21 - Collegialità e trasparenza nell'assunzione delle decisioni e tracciabilità del percorso decisionale	Dipartimento di prevenzione (<i>tempestiva</i>)
C - Provvedimenti ampliativi della sfera giuridica dei destinatari	C.1 - Attività autorizzativa	P.C.2 - Rilascio di autorizzazioni sanitarie o di pareri finalizzati al rilascio di concessioni di varia natura	SIESP/ SIAN/ Servizio di Tutela della Salute nei Luoghi di Lavoro/ Servizio Veterinario di Sanità Animale/ SVIAOA/ SVIAPZ	Ris.28 - Omissioni e/o l'esercizio di discrezionalità e/o la parzialità nello svolgimento delle attività per consentire ai destinatari oggetto dei controlli di sottrarsi ai medesimi e/o alle prescrizioni/sanzioni derivanti con conseguenti indebiti vantaggi	Medio	Mis.31 - Pianificazione delle attività programmabili	Tutte le UU.OO del Dipartimento prevenzione (<i>annuale</i>)
				Ris.29 - Mancata rotazione del personale addetto e conseguente cristallizzazione dei rapporti con l'utenza		Mis.21 - Collegialità e trasparenza nell'assunzione delle decisioni e tracciabilità del percorso decisionale	
C - Provvedimenti ampliativi della sfera giuridica dei destinatari	C.1 - Attività autorizzativa	P.C.3 - Autorizzazione o Accreditamento di soggetti pubblici e privati per l'erogazione di servizi sanitari	Dipartimento di prevenzione	Ris.28 - Omissioni e/o l'esercizio di discrezionalità e/o la parzialità nello svolgimento delle attività, sostituzione delle provette, per consentire ai destinatari	Alto	Mis.21 - Collegialità e trasparenza nell'assunzione delle decisioni e tracciabilità nel percorso decisionale	Dipartimento prevenzione (<i>tempestiva</i>)

AREA C - PROVVEDIMENTI AMPLIATIVI DELLA SFERA GIURIDICA DEI DESTINATARI

Area di rischio	Sotto area	Processo	Struttura responsabile del processo	Rischio	Valut. Rischio	Misura	Struttura che applica la misura/tempi
				oggetto dei controlli di sottrarsi ai medesimi e/o alle prescrizioni/sanzioni derivanti con conseguenti indebiti vantaggi			
C - Provvedimenti ampliativi della sfera giuridica dei destinatari	C.2 - Controllo ufficiale (attività di ispezione, verifica, audit, campionamento ed analisi)	P.C.4 - Accertamento dello stato di alterazione da sostanze stupefacenti e psicotrope in soggetti fermati alla guida di autoveicoli, in attuazione degli articoli 186 e 187 del codice della strada	Dipartimento emergenza accettazione	Ris.28 - Omissioni e/o l'esercizio di discrezionalità e/o la parzialità nello svolgimento delle attività, sostituzione delle provette, per consentire ai destinatari oggetto dei controlli di sottrarsi ai medesimi e/o alle prescrizioni/sanzioni derivanti con conseguenti indebiti vantaggi	Medio	Mis.33 - Applicazione de protocollo per l'accertamento dello stato di alterazione da sostanze stupefacenti e psicotrope in soggetti fermati alla guida di autoveicoli, in attuazione degli articoli 186 e 187 del Codice della Strada. Approvazione. Approvato	Dipartimento emergenza accettazione Dipartimento dei servizi Ser.D. Teramo - Giulianova - Nereto (annuale)
			Dipartimento dei servizi Ser.D. Teramo - Giulianova - Nereto			Mis.34 - Monitoraggio applicazione del protocollo	Dipartimento emergenza accettazione Dipartimento dei servizi Ser.D. Teramo - Giulianova - Nereto (annuale)
C - Provvedimenti ampliativi della sfera giuridica dei destinatari	C.2 - Controllo ufficiale (attività di ispezione, verifica, audit, campionamento ed analisi)	P.C.5 - Gestione campioni per la richiesta di dosaggio dell'alcoemia sottoposti a catena di custodia	Dipartimento emergenza accettazione Dipartimento dei servizi Ser.D. Teramo - Giulianova - Nereto	Ris.28 - Omissioni e/o l'esercizio di discrezionalità e/o la parzialità nello svolgimento delle attività, sostituzione delle provette, per consentire ai destinatari oggetto dei controlli di sottrarsi ai medesimi e/o alle prescrizioni/sanzioni derivanti con conseguenti indebiti vantaggi	Medio	Mis.33 - Applicazione de protocollo per l'accertamento dello stato di alterazione da sostanze stupefacenti e psicotrope in soggetti fermati alla guida di autoveicoli, in attuazione degli articoli 186 e 187 del Codice della Strada come modificati dalla legge 177/2024	Dipartimento emergenza accettazione Dipartimento dei servizi Ser.D. Teramo - Giulianova - Nereto (annuale)
C - Provvedimenti ampliativi della sfera giuridica dei destinatari	C.2 - Controllo ufficiale (attività di ispezione, verifica, audit, campionamento ed analisi)	P.C.6 - Tutela della salute negli ambiti di lavoro	Servizio di tutela della salute nei luoghi di lavoro	Ris.28 - Omissioni e/o l'esercizio di discrezionalità e/o la parzialità nello svolgimento delle attività per consentire ai destinatari oggetto dei	Medio	Mis.31 - Pianificazione delle attività programmabili	Dipartimento di prevenzione (annuale)

AREA C - PROVVEDIMENTI AMPLIATIVI DELLA SFERA GIURIDICA DEI DESTINATARI

Area di rischio	Sotto area	Processo	Struttura responsabile del processo	Rischio	Valut. Rischio	Misura	Struttura che applica la misura/tempi
				controlli di sottrarsi ai medesimi e/o alle prescrizioni/sanzioni derivanti con conseguenti indebiti vantaggi			
C - Provvedimenti ampliati della sfera giuridica dei destinatari	C.2 - Controllo ufficiale (attività di ispezione, verifica, audit, campionamento ed analisi)	P.C.7 - Controllo ufficiale sulla sicurezza alimentare presso le aziende di competenza del SIAN	Servizio di igiene degli alimenti e della nutrizione	Ris.28 - Omissioni e/o l'esercizio di discrezionalità e/o la parzialità nello svolgimento delle attività per consentire ai destinatari oggetto dei controlli di sottrarsi ai medesimi e/o alle prescrizioni/sanzioni derivanti con conseguenti indebiti vantaggi	Medio	Mis.31 - Pianificazione delle attività programmabili	Dipartimento di prevenzione (annuale)
						Mis.77 - Allegare ad ogni verbale di controllo ufficiale una dichiarazione di incompatibilità da parte degli operatori che effettuano il controllo ufficiale, attestante l'inesistenza di un conflitto di interesse con OSA sottoposto a ispezione	SIAN SVIAOA SVIAPZ (tempestivo)
C - Provvedimenti ampliati della sfera giuridica dei destinatari	C.2 - Controllo ufficiale (attività di ispezione, verifica, audit, campionamento ed analisi)	P.C.8 - Controllo ufficiale sulla sicurezza alimentare presso le aziende di competenza del SVIAOA	Servizio veterinario di igiene produzione trasf. comm. conserv. trasporto alimenti origine animale e loro derivati	Ris.28 - Omissioni e/o l'esercizio di discrezionalità e/o la parzialità nello svolgimento delle attività per consentire ai destinatari oggetto dei controlli di sottrarsi ai medesimi e/o alle prescrizioni/sanzioni derivanti con conseguenti indebiti vantaggi	Medio	Mis.35 - Per il personale del comparto: rotazione tra aree dipartimentali	Dipartimento di prevenzione (annuale)
						Mis.77 - Allegare ad ogni verbale di controllo ufficiale una dichiarazione di incompatibilità da parte degli operatori che effettuano il controllo ufficiale, attestante l'inesistenza di un conflitto di interesse con OSA sottoposto a ispezione	SIAN SVIAOA SVIAPZ (tempestivo)
C - Provvedimenti ampliati della sfera giuridica dei destinatari	C.2 - Controllo ufficiale (attività di ispezione, verifica, audit, campionamento ed analisi)	P.C.9 - Controllo sulle aziende di competenze del SVIAPZ	Servizio veterinario di igiene degli allevamenti e delle produzioni zootecniche	Ris.28 - Omissioni e/o l'esercizio di discrezionalità e/o la parzialità nello svolgimento delle attività per consentire ai destinatari oggetto dei controlli di sottrarsi ai medesimi e/o alle prescrizioni/sanzioni derivanti con	Medio	Mis.35 - Per il personale del comparto: rotazione tra aree dipartimentali	Dipartimento di prevenzione (annuale)
						Mis.77 - Allegare ad ogni verbale di controllo ufficiale una dichiarazione di incompatibilità da parte degli operatori che effettuano il controllo ufficiale, attestante l'inesistenza di un conflitto di	SIAN SVIAOA SVIAPZ (tempestivo)

AREA C - PROVVEDIMENTI AMPLIATIVI DELLA SFERA GIURIDICA DEI DESTINATARI

Area di rischio	Sotto area	Processo	Struttura responsabile del processo	Rischio	Valut. Rischio	Misura	Struttura che applica la misura/tempi
				conseguenti indebiti vantaggi		interesse con OSA sottoposto a ispezione	
C - Provvedimenti ampliati della sfera giuridica dei destinatari	C.2 - Controllo ufficiale (attività di ispezione, verifica, audit, campionamento ed analisi)	P.C.10 - Controllo ufficiale sugli allevamenti e le attività di competenza de Servizio Sanità Animale	Servizio Veterinario di Sanità Animale	Ris.28 - Omissioni e/o l'esercizio di discrezionalità e/o la parzialità nello svolgimento delle attività per consentire ai destinatari oggetto dei controlli di sottrarsi ai medesimi e/o alle prescrizioni/sanzioni derivanti con conseguenti indebiti vantaggi	Basso	Mis.35 - Per il personale del comparto: rotazione tra aree dipartimentali	Dipartimento di prevenzione (annuale)
C - Provvedimenti ampliati della sfera giuridica dei destinatari	C.3 - Concessione ed erogazione di prestazioni sanitarie	P.C.12 - Prenotazione	Cup aziendale e monitoraggio liste di attesa	Ris.31 - Errata indicazione al paziente delle modalità e dei tempi di accesso alle prestazioni in regime assistenziale	Medio	Mis.36 - Informatizzazione delle liste di attesa di PO per i ricoveri chirurgici programmati e pubblicazione dei tempi e dei criteri di priorità	Tecno inf. amm.dig. e Flussi Sanità digitale Direzione sanitaria PPOO Dipartimento chirurgico Dipartimento cardio toraco vascolare Cup aziendale e monitoraggio liste di attesa (tempestiva)
C - Provvedimenti ampliati della sfera giuridica dei destinatari	C.3 - Concessione ed erogazione di prestazioni sanitarie	P.C.13 - Erogazione di prestazioni e servizi sanitari	Cup aziendale e monitoraggio liste di attesa	Ris.31 - Errata indicazione al paziente delle modalità e dei tempi di accesso alle prestazioni in regime assistenziale	Medio	Mis.37 - Monitoraggio cura della Commissione Paritetica sul rispetto delle norme e del regolamento aziendale con relazione semestrale al RPC	Commissione paritetica (semestrale)
C - Provvedimenti ampliati della sfera giuridica dei destinatari	C.3 - Concessione ed erogazione di prestazioni sanitarie	P.C.14 - Erogazione di prestazioni e servizi sanitari con pagamento posticipato	Dipartimento di prevenzione	Ris.74 - L'utente riesce a sottrarsi al pagamento della prestazione/accordi con l'utente per sottrarsi al pagamento	Medio	Mis.79 - Completamento Informatizzazione dei processi di pagamento	Dipartimento di prevenzione (semestrale)

AREA C - PROVVEDIMENTI AMPLIATIVI DELLA SFERA GIURIDICA DEI DESTINATARI

Area di rischio	Sotto area	Processo	Struttura responsabile del processo	Rischio	Valut. Rischio	Misura	Struttura che applica la misura/tempi
C - Provvedimenti ampliativi della sfera giuridica dei destinatari	C.3 - Concessione ed erogazione di prestazioni sanitarie	P.C.15 - Erogazione di prestazioni e servizi sanitari non prenotati/pagati	Dipartimento di prevenzione	Ris.75 - Emissione di certificazioni/attestazioni senza verifica di corrispondenza con la prenotazione e/o senza riscontro del relativo pagamento	Alto	Mis.79 – Completamento Informatizzazione dei processi di pagamento	Dipartimento di prevenzione (<i>semestrale</i>)
C - Provvedimenti ampliativi della sfera giuridica dei destinatari	C.3 - Concessione ed erogazione di prestazioni sanitarie	P.C.16 - Valutazione medico legali	Medicina legale, necroscopica e risk management e sicurezza sociale Servizio di tutela della salute nei luoghi di lavoro	Ris.32 - Accordi tra medico e richiedente al fine di favorire quest'ultimo. Ris.33 - Conflitti di interesse con pazienti valutati		Alto	Mis.T.07 - Rotazione dei componenti delle commissioni e segretari Mis.71 - Monitoraggio sul rilascio delle dichiarazioni di assenza di conflitto di interessi da parte dai componenti delle commissioni
C - Provvedimenti ampliativi della sfera giuridica dei destinatari	C.3 - Concessione ed erogazione di prestazioni sanitarie	P.C.17 - Valutazione idoneità al lavoro apprendisti	Medicina legale, necroscopica e risk management e sicurezza sociale Servizio di tutela della salute nei luoghi di lavoro	Ris.32 - Accordi tra medico e richiedente al fine di favorire quest'ultimo.	Medio		Mis.T.08 - Rotazione soggetti preposti al rilascio delle idoneità agli apprendisti e dei componenti del collegio che valutano le idoneità dei dipendenti
C - Provvedimenti ampliativi della sfera giuridica dei destinatari	C.3 - Concessione ed erogazione di prestazioni sanitarie	P.C.18 - Valutazione idoneità al lavoro dei dipendenti a seguito e a giudizio del medico competente	Medicina legale, necroscopica e risk management e sicurezza sociale Servizio di tutela della salute nei luoghi di lavoro	Ris.33 - Conflitti di interesse con pazienti valutati	Medio	Mis.72 - Adozione modulistica sulle dichiarazioni di assenza di conflitti di interessi e monitoraggio	Servizio tutela nei luoghi di lavoro
C - Provvedimenti ampliativi della sfera giuridica dei destinatari	C.3 - Concessione ed erogazione di prestazioni sanitarie	P.C.19 - Erogazione di assistenza protesica	Ufficio di riabilitazione Assistenza territoriale	Ris.32 - Accordi tra medico e richiedente al fine di favorire quest'ultimo.	Medio	Mis.72 - Adozione modulistica sulle dichiarazioni di assenza di conflitti di interessi	Ufficio riabilitazione (<i>semestrale</i>)
						Mis.T.09 - Rotazione del personale coinvolto nel processo	Dipartimento assistenza territoriale (<i>semestrale</i>)

AREA C - PROVVEDIMENTI AMPLIATIVI DELLA SFERA GIURIDICA DEI DESTINATARI

Area di rischio	Sotto area	Processo	Struttura responsabile del processo	Rischio	Valut. Rischio	Misura	Struttura che applica la misura/tempi
C - Provvedimenti ampliativi della sfera giuridica dei destinatari	C.3 - Concessione ed erogazione di prestazioni sanitarie	P.C.20 - Inserimento in strutture Assistenziali/Riab ilitative	SERT Giulianova/ DSB Teramo/ DSB Atri/ DSB Montorio/ DSB Roseto degli Abruzzi/ DSB Sant'Omero/ Dipartimento salute mentale/ Dipartimento Assistenza territoriale	Ris.33 - Conflitti di interesse con pazienti valutati	Basso	Mis.72 - Adozione modulistica sulle dichiarazioni di assenza di conflitti di interessi	Dipartimento salute mentale <i>(quadrimestrale)</i>
						Mis.T.09 - Rotazione del personale coinvolto nel processo	Dipartimento assistenza territoriale <i>(semestrale)</i>
C - Provvedimenti ampliativi della sfera giuridica dei destinatari	C.3 - Concessione ed erogazione di prestazioni sanitarie	P.C.21 - Concessione ed erogazione di sovvenzioni contributi di qualunque genere a privati	Dipartimento salute mentale	Ris.34 - Sottovalutazione dei requisiti necessari al fine di favorire l'erogazione a determinati soggetti.	Medio	Mis.72 - Adozione modulistica sulle dichiarazioni di assenza di conflitti di interessi	Dipartimento salute mentale <i>(semestrale)</i>
					Mis.T.09 - Rotazione del personale coinvolto nel processo		

AREA D - GESTIONE DELLE ENTRATE E DELLE SPESE DEL PATRIMONIO

Area di rischio	Sotto area	Processo	Struttura responsabile del processo	Rischio	Valut. Rischio	Misura	Struttura che applica la misura/ tempi
D - Gestione delle entrate e delle spese del patrimonio	D.1 - Gestione del bilancio	P.D.1 - Redazione dei Bilanci	Attività economiche e finanziarie	Ris.36 - Alterazione voci di bilancio per avvantaggiare o coprire alcune operazioni	Medio	Mis.41 - Audit Interno :liquidazione pagamento fatture	Collegio sindacale (trimestrale)
				Ris.36 - Alterazione voci di bilancio per avvantaggiare o coprire alcune operazioni		Mis.42 - Audit Interno PAC : procedura di adozione dei bilanci	Collegio sindacale (trimestrale)
D - Gestione delle entrate e delle spese del patrimonio	D.1 - Gestione del bilancio	P.D.2 - Controllo ed approvazione dei Bilanci	Direzione Strategica Attività economiche e finanziarie Controllo di gestione	Ris.37 - Alterazione od omissione comunicazioni dovute	Medio	Mis.40 Audit sul rispetto della normativa inerente i limiti di spesa del SSN in merito al Deposito e Inoltro dei Conti Giudiziali (ai sensi dell'art. 139, comma 2 del D.lgs 26 agosto 2016, n.174 (Codice di giustizia contabile))	Internal audit IV trimestre
D - Gestione delle entrate e delle spese del patrimonio	D.2 - Liquidazione e pagamento fatture	P.D.3 - Pagamento fatture	Attività economiche e finanziarie	Ris.72 - Ritardare l'erogazione di compensi dovuti rispetto ai tempi contrattuali e previsti	Basso	Mis.T.01 - Trasparenza: Monitoraggio periodico obblighi di pubblicazione (pubblicazione tempi medi pagamento fatture)	U.R.P. (quadrimestrale)
D - Gestione delle entrate e delle spese del patrimonio	D.3 - Rendicontazione	P.D.4 - Rendicontazione economica trimestrale per costi Emergenza COVID-19 (modello ministeriale CE_Covid)	Attività economiche e finanziarie	Ris.08.21 - Non corretta e artefatta imputazione dei costi riferiti all'Emergenza Covid nel modello CE Covid del periodo.	Basso	Mis.113 - Audit su processo di GESTIONE SCARICHI DI FARMACI E DISPOSITIVI COVID	Internal audit I trimestre 2025)
D - Gestione delle entrate e delle spese del patrimonio	D.4 - Gestione del patrimonio	P.D.5 - Ricognizione fisica e inventariazione dei cespiti	UU.OO consegnatarie dei beni Patrimonio, lavori e manutenzioni Ufficio inventario	Ris.09.21 - Inventariazione non corretta dei beni durevoli: rischio che potrebbero essere inventariati cespiti non ancora collaudati o per i quali non sia ancora pervenuto il relativo documento di trasporto (DDT)	Basso	Mis.112 - Audit specifico verifica efficacia operativa della procedura di gestione dei cespiti oggetto di collaudo	Internal audit (II trimestre 2025)

AREA D - GESTIONE DELLE ENTRATE E DELLE SPESE DEL PATRIMONIO

Area di rischio	Sotto area	Processo	Struttura responsabile del processo	Rischio	Valut. Rischio	Misura	Struttura che applica la misura/tempi
				Ris.11.21 - Non corretta tracciabilità degli acquisti effettuati per emergenza Covid per cui la Regione richiede specifica e separata rendicontazione			

AREA F - ASSISTENZA FARMACEUTICA E GOVERNO CLINICO DEL FARMACO E DEI DISPOSITIVI MEDICI

Area di rischio	Sotto area	Processo	Struttura responsabile del processo	Rischio	Valut. Rischio	Misura	Struttura che applica la misura/tempi
F - Assistenza farmaceutica e governo clinico del farmaco e dei dispositivi medici	F.1 - Area Ospedaliera dei farmaci e dispositivi medici e area territoriale del farmaco	P.F.1 - Rapporto con i fornitori	Farmacia ospedaliera Teramo, Atri, Giulianova, Sant'Omero/ Dip. medico/ Dip. emergenza accettazione/ Dip. chirurgico/ Dip. materno infantile/ Dip. salute mentale/ Dip. dei servizi/ Dip. oncologico/ Coordinamento assistenza ospedaliera	Ris.40 - Favoreggiamento di una ditta in relazione a pressioni esercitate sui clinici	Medio	Mis.43 - Verifica dichiarazioni di assenza di conflitto di interessi per i componenti delle commissioni per la valutazione farmaci e dispositivi medici	Acquisizione beni e servizi (<i>tempestiva</i>)
						Mis.44 - Monitoraggio sull'applicazione del regolamento sulle modalità di accesso degli informatori scientifici, aziende farmaceutiche e di DM Monitoraggio sull'applicazione del regolamento	Coordinamento o assistenza ospedaliera (<i>annuale</i>)
F - Assistenza farmaceutica e governo clinico del farmaco e dei dispositivi medici	F.1 - Area Ospedaliera dei farmaci e dispositivi medici e area territoriale del farmaco	P.F.2 - Vigilanza, ispezioni e controlli a strutture aziendali interne	Farmacia ospedaliera Teramo, Atri, Giulianova e Sant'Omero	Ris.41 - Omissioni e/o irregolarità nell'attività di vigilanza e controllo qualitativo delle prescrizioni da parte dell'azienda sanitaria	Medio	Mis.45 - Analisi appropriatezza consumi ospedalieri di farmaci e dispositivi medici e condivisione con medici ospedalieri	Farmacia ospedaliera Teramo, Atri, Giulianova e Sant'Omero
				Ris.42 - Distribuzione impropria di farmaco nella quantità.			Controllo di gestione Direttori di dipartimento (<i>semestrale</i>)
F - Assistenza farmaceutica e governo clinico del farmaco e dei dispositivi medici	F.1 - Area Ospedaliera dei farmaci e dispositivi medici e area territoriale del farmaco	P.F.3 - Utilizzo Dispositivi Medici assegnati in conto deposito alle UU.OO aziendali	UU.OO Chirurgiche Responsabili Sale Operatorie Farmacia ospedaliera Teramo, Atri, Giulianova e Sant'Omero Direzioni Sanitarie di PP.OO. Monitoraggio contratti di beni e servizi	Ris.69 - Artefatta rendicontazione del numero di dispositivi utilizzati al fine di favorire la ditta produttrice o reinserire nel mercato i dispositivi stessi	Alto	Mis.58 - Estensione Informatizzazione del processo utilizzo dei dispositivi assegnati in conto deposito in aderenza alla procedura prevista nel nuovo software gestionale che permette la tracciabilità nell'utilizzo della relativa spesa Mis 58.1 Audit relativo alla verifica della corretta gestione nell'utilizzo dei dispositivi in conto deposito	Farmacia ospedaliera Teramo, Atri, Giulianova e Sant'Omero UU.OO interessate Internal Audit II e III trimestre 2025

AREA F - ASSISTENZA FARMACEUTICA E GOVERNO CLINICO DEL FARMACO E DEI DISPOSITIVI MEDICI

Area di rischio	Sotto area	Processo	Struttura responsabile del processo	Rischio	Valut. Rischio	Misura	Struttura che applica la misura/tempi
F - Assistenza farmaceutica e governo clinico del farmaco e dei dispositivi medici	F.1 - Area Ospedaliera dei farmaci e dispositivi medici e area territoriale del farmaco	P.F.4 - Controllo attività prescrittiva	Servizio farmaceutico territoriale Dipartimento Assistenza territoriale	Ris.43 - Abuso dell'autonomia professionale da parte del medico all'atto della prescrizione al fine di favorire la diffusione di un particolare farmaco e/o di frodare il Servizio Sanitario Nazionale	Alto	Mis.82 - Analisi appropriatezza consumi i di farmaci e dispositivi medici e condivisione con i Medici di Medicina Generale / pediatri di libera scelta	Servizio farmaceutico territoriale Dipartimento Assistenza territoriale (semestrale)
F - Assistenza farmaceutica e governo clinico del farmaco e dei dispositivi medici	F.1 - Area Ospedaliera dei farmaci e dispositivi medici e area territoriale del farmaco	P.F.5 - Prescrizione di farmaci e dispositivi medici in ambito ospedaliero	Dipartimenti sanitari ospedalieri	Ris.43 - Abuso dell'autonomia professionale da parte del medico all'atto della prescrizione al fine di favorire la diffusione di un particolare farmaco e/o di frodare il Servizio Sanitario Nazionale	Alto	Mis.81 - Attività di monitoraggio del consumo e di spesa in area ospedaliera	Attività economiche e finanziarie Farmacie ospedaliere Controllo di gestione (entro il primo semestre)
F - Assistenza farmaceutica e governo clinico del farmaco e dei dispositivi medici	F.1 - Area Ospedaliera dei farmaci e dispositivi medici e area territoriale del farmaco	P.F.6 - Vigilanza, ispezioni e controlli a ispezioni esterne a farmacie	Servizio farmaceutico territoriale	Ris.41 - Omissioni e/o irregolarità nell'attività di vigilanza e controllo	Medio	Mis.31 - Pianificazione delle attività programmabili Mis.46 - Sopralluoghi con un numero minimo di 2 operatori per il personale dirigente (con disciplina): Rotazione intra servizio Mis.47 - Per il personale del comparto: rotazione tra aree dipartimentali	Servizio farmaceutico territoriale (annuale)
F - Assistenza farmaceutica e governo clinico del farmaco e dei dispositivi medici	F.1 - Area Ospedaliera dei farmaci e dispositivi medici e area territoriale del farmaco	P.F.7 - Liquidazione ricette SSN e ricette/buoni spesa per assistenza integrativa a farmacie convenzionate, parafarmacie ed esercizi commerciali	Servizio farmaceutico territoriale	Ris.41 - Omissioni e/o irregolarità nell'attività di vigilanza e controllo	Basso	Mis.T.10 - Rotazione del personale addetto alla liquidazione	Servizio farmaceutico territoriale (quadrimestrale)

AREA F - ASSISTENZA FARMACEUTICA E GOVERNO CLINICO DEL FARMACO E DEI DISPOSITIVI MEDICI

Area di rischio	Sotto area	Processo	Struttura responsabile del processo	Rischio	Valut. Rischio	Misura	Struttura che applica la misura/tempi
F - Assistenza farmaceutica e governo clinico del farmaco e dei dispositivi medici	F.1 - Area Ospedaliera dei farmaci e dispositivi medici e area territoriale del farmaco	P.F.8 - Percorso di selezione beni sanitari	Dip. cardio toraco vascolare/ Dip. medico/ Dip. emergenza accettazione/ Dip. chirurgico/ Dip. materno infantile/ Dip. salute mentale/ Dip. dei servizi/ Dip. oncologico/ Coordinamento assistenza ospedaliera	Ris.44 - Favorire la selezione e l'uso di specifici prodotti sulla base di ricompense e sollecitazioni esterne	Medio	Mis.43 - Verifica dichiarazioni di assenza di conflitto di interessi per i componenti delle commissioni per la valutazione farmaci e dispositivi medici	Acquisizione beni e servizi (<i>tempestiva</i>)
						Mis.44 - Applicazione del regolamento sulle modalità di accesso degli informatori scientifici, aziende farmaceutiche e di DM Monitoraggio sull'applicazione del regolamento	Farmacia ospedaliera Teramo, Atri, Giulianova, Sant'Omero Direttori di dipartimento (<i>trimestrale</i>)
						Mis.45 - Analisi appropriatezza consumi ospedalieri di farmaci e dispositivi medici e condivisione con medici ospedalieri e con la Commissione Aziendale Dispositivi Medici	Farmacia ospedaliera Teramo, Atri, Giulianova, Sant'Omero Controllo di gestione Direttori di dipartimento (<i>semestrale</i>)
F - Assistenza farmaceutica e governo clinico del farmaco e dei dispositivi medici	F.1 - Area Ospedaliera dei farmaci e dispositivi medici e area territoriale del farmaco	P.F.9 - Utilizzo dispositivi medici assegnati in conto deposito alle UU.OO aziendali	UU.OO. Interessate	Ris.69 - Artefatta rendicontazione del numero di dispositivi utilizzati al fine di favorire la ditta produttrice o reinserire nel mercato i dispositivi stessi	Medio	Mis.116 – Estensione dell'informatizzazione del processo di utilizzo dei dispositivi assegnati in conto deposito, inizialmente programmata per le UU.OO "pilota", in coerenza alla procedura prevista nel nuovo software gestionale AREAS che permetterà la tracciabilità dell'utilizzo dei beni in oggetto e della relativa spesa.	Internal audit

AREA G - GESTIONE PERCORSO SALMA / MORTALITA' INTRAOSPEDALIERA

Area di rischio	Sotto area	Processo	Struttura responsabile del processo	Rischio	Valut. Rischio	Misura	Struttura che applica la misura/tempi
G - Gestione percorso salma/mortalità intraospedaliera	G.1 - Gestione percorso salma / mortalità intraospedaliera	P.G.1 - Percorso Salme: Attività conseguenti al processo in ambito ospedaliero	Coordinamento assistenza ospedaliera	Ris.45 - Comunicazione in anticipo di un decesso ad una determinata impresa di onoranze funebri in cambio di una quota sugli utili	Medio	Mis.49 - Verifica corretta applicazione del regolamento ed iniziative intraprese	Direzione sanitaria PP.OO. Direzioni Amm.ve PP.OO. (semestrale)
				Ris.46 - Segnalazione ai parenti, da parte degli addetti alle camere mortuarie. e/o dei reparti, di una specifica impresa d'onoranze funebri, sempre in cambio di una quota sugli utili			

AREA H - ATTIVITA' TECNICHE E GESTIONE DEL PATRIMONIO

Area di rischio	Sotto area	Processo	Struttura responsabile del processo	Rischio	Valut. Rischio	Misura	Struttura che applica la misura/tempi
H - Attività tecniche e gestione del patrimonio	H.1 - Programmazione dei lavori pubblici	P.H.1 - Programmazione degli interventi di adeguamento alle norme e manutenzione straordinaria delle strutture appartenenti al patrimonio aziendale	Patrimonio, lavori e manutenzioni	Ris.47 - Potenziali pressioni esterne volte al condizionamento del richiedente	Medio	Mis.90 – Predisposizione proposta con debito anticipo del programma triennale ed elenco annuale dei lavori redatti sulla base di criteri oggetti: in funzione della manutenzione straordinaria, dell'adeguamento normativo delle strutture esistenti Coordinamento con gli strumenti di programmazione	Patrimonio, lavori e manutenzioni
		P.H.2 - Manutenzione ordinaria/Richiesta di lavori da parte di altri uffici	Patrimonio, lavori e manutenzioni Coordinamento assistenza ospedaliera	Ris.48 . Definizione del fabbisogno non rispondente a criteri di efficienza, efficacia, economicità, ma alla volontà di premiare interessi particolari		Mis.51 - Adozione e pubblicazione di procedure interne di segregazione di responsabilità e compiti per le fasi di manifestazione, elaborazione, analisi e validazione del fabbisogno ed identificazione dei soggetti titolari a trasmettere i fabbisogni alle centrali	Patrimonio, lavori e manutenzioni <i>(annuale)</i>
						Mis.52 - Revisione della procedura interna volta a sistematizzare i controlli estemporanei già effettuati relativi alle manutenzioni ordinarie effettuate dalla ditta affidataria del servizio	Patrimonio, lavori e manutenzioni Direttori dipartimento <i>(annuale)</i>
Mis.53 - Inserimento negli atti di gara dell'indicazione relativa alla previsione dell'oggetto dell'appalto negli atti di programmazione, facendo riferimento al relativo atto	Patrimonio, lavori e manutenzioni <i>(tempestiva)</i>						
H - Attività tecniche e gestione del patrimonio	H.2 - Progettazione e della gara	P.H.3 - Nomina di: R.U.P, Progettisti, Coordinatore della sicurezza in fase di progettazione ed esecuzione, Direttore lavori	Direzione strategica Patrimonio, lavori e manutenzioni	Ris.49 - Nomina di figure in rapporto di contiguità con imprese concorrenti o prive di requisiti idonei	Medio	Mis.54 - Rotazione nella nomina del RUP e dei tecnici e relativa attestazione nella proposta di delibera di nomina presentata alla Direzione	Patrimonio, lavori e manutenzioni <i>(tempestiva)</i>
						Mis.55 Autodichiarazione prodotta dai tecnici nominate attestante l'assenza conflitto di	Patrimonio, lavori e manutenzioni <i>(tempestiva)</i>

AREA H - ATTIVITA' TECNICHE E GESTIONE DEL PATRIMONIO

Area di rischio	Sotto area	Processo	Struttura responsabile del processo	Rischio	Valut. Rischio	Misura	Struttura che applica la misura/tempi
						interesse in capo agli stessi	
H - Attività tecniche e gestione del patrimonio	H.2 - Progettazioni e della gara	P.H.4 - Attività di progettazione progetto: preliminare/esecutivo ed esecutivo	RUP Patrimonio, lavori e manutenzioni	Ris.50 - Inadeguatezza della progettazione	Basso	Mis.56 - Monitoraggio dell'accurata valutazione del progetto al fine di verificare l'indebito frazionamento del valore dell'appalto volto ad eludere le soglie d'importo a base d'asta stabilite ex legge. Trasmissione relazione annuale a RPC	Patrimonio, lavori e manutenzioni (annuale)
				Ris. 51 - Redazione di un progetto deliberatamente carente al fine di alterare la scelta dell'istituto di affidamento			
H - Attività tecniche e gestione del patrimonio	H.2 - Progettazioni e della gara	P.H.5 - Individuazione dello strumento di affidamento	Direzione strategica Patrimonio, lavori e manutenzioni	Ris.70 - Ricorso inappropriato ad affidamenti diretti per favorire determinate imprese	Medio	Mis.91 - Trasmissione dei verbali di somma urgenza al RPC	Patrimonio, lavori e manutenzioni (tempestiva)
						Mis.92 – Dettagliata motivazione del rup nei casi di affidamento diretto e dichiarazione di rispetto del principio di rotazione e di esclusione di artificioso frazionamento	
						Mis.93 - Nelle procedure negoziate invito ditte superiore alla norma	
H - Attività tecniche e gestione del patrimonio	H.2 - Progettazioni e della gara	P.H.6 - Predisposizione di atti e documenti	RUP	Ris.52 - Fuga di notizie circa gli operatori economici invitati o da invitare alle procedure negoziate o comunque fuga di notizie in genere su la procedura avviata	Basso	Mis.57 - Previsione in tutti i contratti adottati di una clausola risolutiva a favore della stazione appaltante in caso di gravi inosservanze delle clausole contenute nei patti di integrità, relative ai principi di concorrenza e legalità	Patrimonio, lavori e manutenzioni (tempestiva)

AREA H - ATTIVITA' TECNICHE E GESTIONE DEL PATRIMONIO

Area di rischio	Sotto area	Processo	Struttura responsabile del processo	Rischio	Valut. Rischio	Misura	Struttura che applica la misura/tempi
H - Attività tecniche e gestione del patrimonio	H.3 - Selezione del contraente – attuazione PNRR-	P.H.7 - Affidamento lavori e servizi di ingegneria(nei caso di selezione da parte dell'ASL)	Patrimonio, lavori e manutenzioni	Ris.15.21 - Semplificazione delle procedure e allentamento dei controlli sui requisiti. Utilizzo improprio della procedura per favorire un determinato operatore economico	Alto	Mis.117 – Nel caso di selezione effettuata dall'Azienda , Rispetto delle indicazioni contenute nella delibera ANAC n. 312 del 9 aprile 2020 . Verifica dei requisiti generali mediante, almeno, la consultazione dei seguenti documenti: Certificato Casellario ANAC, DURC, Certificato Casellario	Patrimonio, lavori e manutenzioni Internal audit
H - Attività tecniche e gestione del patrimonio	H.3 - Selezione del contraente	P.H.8 - Nomina della commissione giudicatrice	Direzione strategica Patrimonio, lavori e manutenzioni	Ris.49 - Nomina di figure in rapporto di contiguità con imprese concorrenti o prive di requisiti idonei	Medio	Mis.55 - Autodichiarazione prodotta dai tecnici nominate attestante l'assenza di conflitto di interesse in capo agli stessi	Patrimonio, lavori e manutenzioni <i>(tempestiva)</i>
H - Attività tecniche e gestione del patrimonio	H.3 - Selezione del contraente	P.H.9 - Esclusioni	RUP	Ris.54 - Mancata o distorta applicazione delle norme di esclusione alto numero di concorrenti esclusi	Medio	Mis.21 - Collegialità e trasparenza nell'assunzione delle decisioni e tracciabilità nel percorso decisionale	Patrimonio, lavori e manutenzioni <i>(annuale)</i>
H - Attività tecniche e gestione del patrimonio	H.3 - Selezione del contraente	P.H.10 - Individuazione degli operatori economici	Patrimonio, lavori e manutenzioni	Ris.55 - Accordi volti a stravolgere l'ordinario iter procedurale, al fine di favorire uno o più operatori economici	Alto	Mis.54 - Rotazione nella nomina del RUP e dei tecnici e del personale a supporto anche di altre UU.OO.	Patrimonio, lavori e manutenzioni <i>(tempestiva)</i>
				Ris.56 - Azioni od omissioni tendenti a restringere indebitamente la platea dei concorrenti		Mis.97 - Rotazione degli operatori economici con frequenza da valutare non inferiore ai 6 mesi per fasce di importo lavori: - fino a € 40.000,00; - da 40.000,00 a 150.000; - da 150.000,00 a 500.000,00; - da 500.000,00 a 1.000.000; oltre 1.000.000,00	

AREA H - ATTIVITA' TECNICHE E GESTIONE DEL PATRIMONIO

Area di rischio	Sotto area	Processo	Struttura responsabile del processo	Rischio	Valut. Rischio	Misura	Struttura che applica la misura/tempi
H - Attività tecniche e gestione del patrimonio	H.4 - Verifica aggiudicazioni e e stipula del contratto	P.H.11 - Verifica dell'eventuale anomalia dell'offerta	RUP Patrimonio, lavori e manutenzioni	Ris. 57 - Controllo non proceduralizzato dei giustificativi prodotti dal concorrente, per giustificare il ribasso offerto	Medio	Mis.21 - Collegialità e trasparenza nell'assunzione delle decisioni	Patrimonio, lavori e manutenzioni (<i>tempestiva</i>)
H - Attività tecniche e gestione del patrimonio	H.4 - Verifica aggiudicazioni e e stipula del contratto	P.H.12 - Aggiudicazione provvisoria	RUP Patrimonio, lavori e manutenzioni	Ris. 58 - Assenza di pubblicità sull'esito della gara per eludere/ritardare possibili contraddittori	Medio	Mis.98 - Rispetto tempestivo degli obblighi di pubblicazione in amministrazione trasparente e servizi contratti pubblici del MIT	Patrimonio, lavori e manutenzioni (<i>tempestiva</i>)
H - Attività tecniche e gestione del patrimonio	H.4 - Verifica aggiudicazioni e e stipula del contratto	P.H.13 - Verifica dei requisiti ai fini della stipula del contratto	Patrimonio, lavori e manutenzioni	Ris.71 - Alterazione dei controlli e delle verifiche al fine di favorire un aggiudicatario privo dei requisiti o dei ricorsi da parte dei concorrenti	Medio	Mis.25 - Verifica formale della delibera di aggiudicazione e della relativa documentazione giustificativa da parte dello Staff di direzione prima della sottoscrizione dell'atto deliberativo da parte della Direzione stessa	Staff, Segreteria Generale (<i>annuale</i>)
H - Attività tecniche e gestione del patrimonio	H.5 - Esecuzione del contratto	P.H.14 - Verifiche in corso di esecuzione	Patrimonio, lavori e manutenzioni	Ris.64 - Mancata o insufficiente verifica dell'effettivo stato avanzamento lavori rispetto al cronoprogramma al fine di evitare l'applicazione di penali o la risoluzione del contratto o nell'abusivo ricorso alle varianti al fine di favorire l'appaltatore	Medio	Mis.63 - Verifica della completezza della documentazione attinente allo stato di avanzamento dei lavori da parte del RUP da allegare all'atto di liquidazione	Patrimonio, lavori e manutenzioni (<i>tempestiva</i>)
				Ris.60 - Alterazione o omissione dei controlli e delle verifiche al fine di favorire un aggiudicatario privo dei requisiti			
H - Patrimonio, lavori e manutenzioni	H.5 - Esecuzione del contratto	P.H.15 - Subappalto	Patrimonio, lavori e manutenzioni	Ris.60 - Alterazione o omissione dei controlli e delle verifiche al fine di favorire un aggiudicatario privo dei requisiti	Alto	Mis.64 - Verifica della documentazione prodotta dall'affidatario che richiede il sub appalto e verifica dei requisiti della ditta subappaltatrice	Patrimonio, lavori e manutenzioni (<i>tempestiva</i>)

AREA H - ATTIVITA' TECNICHE E GESTIONE DEL PATRIMONIO

Area di rischio	Sotto area	Processo	Struttura responsabile del processo	Rischio	Valut. Rischio	Misura	Struttura che applica la misura/tempi
				Ris.65 - Superamento in fase esecutiva della percentuale di subappalto autorizzata dalla Stazione Appaltante			
H - Attività tecniche e gestione del patrimonio	H.6 - Rendicontazione del contratto	P.H.16 - Varianti in corso di esecuzione del contratto	RUP Patrimonio, lavori e manutenzioni	Ris.66 - Ammissione di varianti, al di fuori delle tassative ipotesi previste ex lege, durante la fase esecutiva del contratto, al fine di consentire all'Appaltatore di recuperare lo sconto effettuato in sede di gara o di conseguire guadagni ulteriori.	Alto	Mis.65 Rispetto delle previsioni dell'art.120 d.lgs n.36/2023 o di altra norma applicabile in base al principio <i>tempus regit actum</i> . (norma vigente tempo di stipula)	Patrimonio, lavori e manutenzioni (<i>tempestiva, trimestrale</i>)
H - Attività tecniche e gestione del patrimonio	H.6 - Rendicontazione del contratto	P.H.17 - Nomina del collaudatore	Direzione strategica	Ris.67 - Attribuzione dell'incarico di collaudo a soggetti compiacenti per ottenere il certificato di collaudo pur in assenza dei requisiti	Medio	Mis.55 - Autodichiarazione prodotta dai tecnici nominate attestante l'assenza di conflitto di interesse in capo agli stessi	Patrimonio, lavori e manutenzioni (<i>tempestiva</i>)

AREA L - LIBERA PROFESSIONE

Area di rischio	Sotto area	Processo	Struttura responsabile del processo	Rischio	Valut. Rischio	Misura	Struttura che applica la misura/tempi
L - Libera Professione	L.1 - Concessione ed erogazione di prestazioni sanitarie in Libera Professione	P.L.1 - Erogazione di prestazioni e servizi sanitari	Cup aziendale e monitoraggio liste di attesa Dipartimenti sanitari che erogano libera professione Direzioni PP.OO.	Ris.31 - Errata indicazione al paziente delle modalità e dei tempi di accesso alle prestazioni in regime assistenziale	Medio	Mis.37 - Monitoraggio trimestrale corretta esecuzione attività LPI a cura della Commissione Paritetica, anche su segnalazione dell'Ufficio LPI, sul rispetto delle norme e del regolamento aziendale, con indicazione delle criticità rilevate per singolo professionista e delle azioni intraprese. Relazione su anomalie della Commissione alla Direzione Generale ed RPCT	Uffici LPI Direzioni Sanitarie PP.OO.(segnalazioni) Commissione paritetica (<i>relazione semestrale</i>)
						Mis.38 - Monitoraggio dei volumi di prestazione erogate in LPI rispetto ai volumi erogati in regime istituzionale delle modalità e tempi di erogazione	Commissione paritetica
				Ris.76 - Mancata, errata o parziale registrazione delle prestazioni per creare un vantaggio economico al professionista	Medio	Mis.37 - Monitoraggio trimestrale corretta esecuzione attività LPI a cura della Commissione Paritetica sul rispetto delle norme e del regolamento aziendale, con indicazione delle criticità rilevate per singolo professionista e delle azioni intraprese. Relazione alla Direzione Generale ed RPCT	Commissione paritetica URP; Cup aziendale e monitoraggio liste di attesa

ALLEGATO 1) SEZIONE "AMMINISTRAZIONE TRASPARENTE" - ELENCO DEGLI OBBLIGHI DI PUBBLICAZIONE *

Denominazione sotto-sezione livello 1 (Macrofamiglie)	Denominazione sotto-sezione 2 livello (Tipologie di dati)	Riferimento normativo	Denominazione del singolo obbligo	Contenuti dell'obbligo	Aggiornamento	Responsabili produzione e aggiornamento dati	Responsabili pubblicazione dati	Monitoraggio
Disposizioni generali	Piano triennale per la prevenzione della corruzione e della trasparenza	Art. 10, c. 8, lett. a), d.lgs. n. 33/2013	Piano triennale per la prevenzione della corruzione e della trasparenza (PTPCT)	Piano triennale per la prevenzione della corruzione e della trasparenza e suoi allegati, le misure integrative di prevenzione della corruzione individuate ai sensi dell'articolo 1, comma 2-bis della legge n. 190 del 2012, (MOG 231) (link alla sotto-sezione Altri contenuti/Anticorruzione)	Annuale	RPCT	URP	Monitoraggio: semestrabile Responsabile produzione dato Monitoraggio semestrale: URP
	Atti generali	Art. 12, c. 1, d.lgs. n. 33/2013	Riferimenti normativi su organizzazione e attività	Riferimenti normativi con i relativi <i>link</i> alle norme di legge statale pubblicate nella banca dati "Normattiva" che regolano l'istituzione, l'organizzazione e l'attività delle pubbliche amministrazioni	Tempestivo (ex art. 8, d.lgs. n. 33/2013)	SEGRETERIA GENERALE E AFFARI LEGALI	SEGRETERIA GENERALE E AFFARI LEGALI	Monitoraggio: semestrabile Responsabile produzione dato Monitoraggio semestrale: URP
			Atti amministrativi generali	Direttive, circolari, programmi, istruzioni e ogni atto che dispone in generale sulla organizzazione, sulle funzioni, sugli obiettivi, sui procedimenti, ovvero nei quali si determina l'interpretazione di norme giuridiche che riguardano o dettano disposizioni per l'applicazione di esse	Tempestivo (ex art. 8, d.lgs. n. 33/2013)	SEGRETERIA GENERALE E AFFARI LEGALI	SEGRETERIA GENERALE E AFFARI LEGALI	Monitoraggio: semestrabile Responsabile produzione dato Monitoraggio semestrale: URP
			Documenti di programmazione strategico-gestionale	Direttive ministri, documento di programmazione, obiettivi strategici in materia di prevenzione della corruzione e trasparenza	Tempestivo (ex art. 8, d.lgs. n. 33/2013)	SEGRETERIA GENERALE E AFFARI LEGALI	URP SEGRETERIA GENERALE E AFFARI LEGALI	Monitoraggio: semestrabile Responsabile produzione dato Monitoraggio semestrale: URP
		Art. 12, c. 2, d.lgs. n. 33/2013	Statuti e leggi regionali	Estremi e testi ufficiali aggiornati degli Statuti e delle norme di legge regionali, che regolano le funzioni, l'organizzazione e lo svolgimento delle attività di competenza dell'amministrazione	Tempestivo (ex art. 8, d.lgs. n. 33/2013)	REGIONE	URP	Monitoraggio: semestrabile Responsabile produzione dato Monitoraggio semestrale: URP
		Art. 55, c. 2, d.lgs. n. 165/2001 Art. 12, c. 1, d.lgs. n. 33/2013	Codice disciplinare e codice di condotta	Codice disciplinare, recante l'indicazione delle infrazioni del codice disciplinare e relative sanzioni (pubblicazione on line in alternativa all'affissione in luogo accessibile a tutti - art. 7, l. n. 300/1970) Codice di condotta inteso quale codice di comportamento	Tempestivo	PRESIDENTE UPD	URP	Monitoraggio: semestrabile Responsabile produzione dato Monitoraggio semestrale: URP
	Oneri informativi per cittadini e imprese	Art. 12, c. 1-bis, d.lgs. n. 33/2013	Scadenario obblighi amministrativi	Scadenario con l'indicazione delle date di efficacia dei nuovi obblighi amministrativi a carico di cittadini e imprese introdotti dalle amministrazioni secondo le modalità definite con DPCM 8 novembre 2013	Tempestivo	FUNZIONE PUBBLICA	URP	Monitoraggio: semestrabile Responsabile produzione dato Monitoraggio semestrale: URP
Organizzazione	Articolazione degli uffici	Art. 13, c. 1, lett. b), d.lgs. n. 33/2013	Articolazione degli uffici	Indicazione delle competenze di ciascun ufficio, anche di livello dirigenziale non generale, i nomi dei dirigenti responsabili dei singoli uffici	Tempestivo (ex art. 8, d.lgs. n. 33/2013)	PIANIF DINAM E AMM. PERS	URP	Monitoraggio: semestrabile Responsabile e produzione dato Monitoraggio semestrale: URP
		Art. 13, c. 1, lett. c), d.lgs. n. 33/2013	Organigramma (da pubblicare sotto forma di organigramma, in modo tale che a ciascun ufficio sia assegnato un link ad una pagina	Illustrazione in forma semplificata, ai fini della piena accessibilità e comprensibilità dei dati, dell'organizzazione dell'amministrazione, mediante l'organigramma o analoghe rappresentazioni grafiche	Tempestivo (ex art. 8, d.lgs. n. 33/2013)	PIANIF DINAM E AMM. PERS	URP	Monitoraggio: semestrabile Responsabile Monitoraggio semestrale: URP

		Art. 13, c. 1, lett. b), d.lgs. n. 33/2013	contenente tutte le informazioni previste dalla norma)	Nomi dei dirigenti responsabili dei singoli uffici	Tempestivo (ex art. 8, d.lgs. n. 33/2013)	PIANIF DINAM E AMM. PERS	URP	Monitoraggio: semestrale Responsabile e produzione dato Monitoraggio semestrale: URP
	Telefono e posta elettronica	Art. 13, c. 1, lett. d), d.lgs. n. 33/2013	Telefono e posta elettronica	Elenco completo dei numeri di telefono e delle caselle di posta elettronica istituzionali e delle caselle di posta elettronica certificata dedicate, cui il cittadino possa rivolgersi per qualsiasi richiesta inerente i compiti istituzionali	Tempestivo (ex art. 8, d.lgs. n. 33/2013)	PATRIMONIO, LAVORI E MANUTENZIONI + TECNO INF. AMM.DIG. E FLUSSI SANITÀ DIGITALE	URP	Monitoraggio: semestrale Responsabile produzione dato Monitoraggio semestrale: URP
Consulenti e collaboratori	Titolari di incarichi di collaborazione o consulenza	Art. 15, c. 2, d.lgs. n. 33/2013	Consulenti e collaboratori (da pubblicare in tabelle)	Estremi degli atti di conferimento di incarichi di collaborazione o di consulenza a soggetti esterni a qualsiasi titolo (compresi quelli affidati con contratto di collaborazione coordinata e continuativa) con indicazione dei soggetti percettori, della ragione dell'incarico e dell'ammontare erogato	Tempestivo (ex art. 8, d.lgs. n. 33/2013)			
		Art. 15, c. 1, lett. b), d.lgs. n. 33/2013		Per ciascun titolare di incarico:	Tempestivo (ex art. 8, d.lgs. n. 33/2013)			
		Art. 15, c. 1, lett. c), d.lgs. n. 33/2013		1) curriculum vitae, redatto in conformità al vigente modello europeo	Tempestivo (ex art. 8, d.lgs. n. 33/2013)			
		Art. 15, c. 1, lett. d), d.lgs. n. 33/2013		2) dati relativi allo svolgimento di incarichi o alla titolarità di cariche in enti di diritto privato regolati o finanziati dalla pubblica amministrazione o allo svolgimento di attività professionali	Tempestivo (ex art. 8, d.lgs. n. 33/2013)			
Consulenti e collaboratori	Titolari di incarichi di collaborazione o consulenza	Art. 15, c. 1, lett. d), d.lgs. n. 33/2013	Consulenti e collaboratori (da pubblicare in tabelle)	3) compensi comunque denominati, relativi al rapporto di lavoro, di consulenza o di collaborazione (compresi quelli affidati con contratto di collaborazione coordinata e continuativa), con specifica evidenza delle eventuali componenti variabili o legate alla valutazione del risultato	Tempestivo (ex art. 8, d.lgs. n. 33/2013)	TUTTE LE UU.OO. CHE AFFIDANO INCARICHI ESTERNI	SEGRETERIA GENERALE E AFFARI LEGALI	Monitoraggio: semestrale Responsabile produzione dato Monitoraggio semestrale: URP
		Art. 15, c. 2, d.lgs. n. 33/2013 Art. 53, c. 14, d.lgs. n. 165/2001		Tabelle relative agli elenchi dei consulenti con indicazione di oggetto, durata e compenso dell'incarico (comunicate alla Funzione pubblica)	Tempestivo (ex art. 8, d.lgs. n. 33/2013)			
		Art. 53, c. 14, d.lgs. n. 165/2001		Attestazione dell'avvenuta verifica dell'insussistenza di situazioni, anche potenziali, di conflitto di interesse	Tempestivo			
Personale	Titolari di incarichi dirigenziali amministrativi di vertice	Art. 14, c. 1, lett. a) e c. 1-bis, d.lgs. n. 33/2013	Incarichi amministrativi di vertice (da pubblicare in tabelle)	Per ciascun titolare di incarico:		COORDINAMENTO STAFF + SEGRETERIA GENERALE E AFFARI LEGALI	URP	Monitoraggio: semestrale Responsabile produzione dato Monitoraggio semestrale: URP
				Atto di conferimento, con l'indicazione della durata dell'incarico	Tempestivo (ex art. 8, d.lgs. n. 33/2013)			
		Art. 14, c. 1, lett. b) e c. 1-bis, d.lgs. n. 33/2013		Curriculum vitae, redatto in conformità al vigente modello europeo	Tempestivo (ex art. 8, d.lgs. n. 33/2013)	TITOLARE DELL'INCARICO	URP	Monitoraggio: semestrale: Responsabile produzione dato Monitoraggio semestrale: URP

		Art. 14, c. 1, lett. c) e c. 1-bis, d.lgs. n. 33/2013		Compensi di qualsiasi natura connessi all'assunzione dell'incarico (con specifica evidenza delle eventuali componenti variabili o legate alla valutazione del risultato)	Tempestivo (ex art. 8, d.lgs. n. 33/2013)	COORDINAMENTO DI STAFF + SEGRETERIA GENERALE E AFFARI LEGALI	URP	Monitoraggio: semestrale Responsabile produzione dato Monitoraggio semestrale: URP
				Importi di viaggi di servizio e missioni pagati con fondi pubblici	Tempestivo (ex art. 8, d.lgs. n. 33/2013)	COORDINAMENTO DI STAFF + SEGRETERIA GENERALE E AFFARI LEGALI	URP	Monitoraggio: semestrale Responsabile produzione dato Monitoraggio semestrale: URP
		Art. 14, c. 1, lett. d) e c. 1-bis, d.lgs. n. 33/2013		Dati relativi all'assunzione di altre cariche, presso enti pubblici o privati, e relativi compensi a qualsiasi titolo corrisposti	Tempestivo (ex art. 8, d.lgs. n. 33/2013)	TITOLARE DELL'INCARICO	URP	Monitoraggio: semestrale Responsabile produzione dato Monitoraggio semestrale: URP
		Art. 14, c. 1, lett. e) e c. 1-bis, d.lgs. n. 33/2013		Altri eventuali incarichi con oneri a carico della finanza pubblica e indicazione dei compensi spettanti	Tempestivo (ex art. 8, d.lgs. n. 33/2013)	TITOLARE DELL'INCARICO	URP	Monitoraggio: semestrale Responsabile produzione dato Monitoraggio semestrale: URP
		Art. 14, c. 1, lett. f) e c. 1-bis, d.lgs. n. 33/2013 Art. 2, c. 1, punto 1, l. n. 441/1982		1) dichiarazione concernente diritti reali su beni immobili e su beni mobili iscritti in pubblici registri, titolarità di imprese, azioni di società, quote di partecipazione a società, esercizio di funzioni di amministratore o di sindaco di società, con l'apposizione della formula «sul mio onore affermo che la dichiarazione corrisponde al vero» [Per il soggetto, il coniuge non separato e i parenti entro il secondo grado, ove gli stessi vi consentano (NB: dando eventualmente evidenza del mancato consenso) e riferita al momento dell'assunzione dell'incarico]	Nessuno (va presentata una sola volta entro 3 mesi dalla elezione, dalla nomina o dal conferimento dell'incarico e resta pubblicata fino alla cessazione dell'incarico o del mandato).			
Personale	Titolari di incarichi dirigenziali amministrativi di vertice	Art. 14, c. 1, lett. f) e c. 1-bis, d.lgs. n. 33/2013 Art. 2, c. 1, punto 2, l. n. 441/1982	Incarichi amministrativi di vertice (da pubblicare in tabelle)	2) copia dell'ultima dichiarazione dei redditi soggetti all'imposta sui redditi delle persone fisiche [Per il soggetto, il coniuge non separato e i parenti entro il secondo grado, ove gli stessi vi consentano (NB: dando eventualmente evidenza del mancato consenso)] (NB: è necessario limitare, con appositi accorgimenti a cura dell'interessato o della amministrazione, la pubblicazione dei dati sensibili)	Entro 3 mesi della nomina o dal conferimento dell'incarico	OBBLIGO SOSPESO	OBBLIGO SOSPESO	
		Art. 14, c. 1, lett. f) e c. 1-bis, d.lgs. n. 33/2013 Art. 3, l. n. 441/1982		3) attestazione concernente le variazioni della situazione patrimoniale intervenute nell'anno precedente e copia della dichiarazione dei redditi [Per il soggetto, il coniuge non separato e i parenti entro il secondo grado, ove gli stessi vi consentano (NB: dando eventualmente evidenza del mancato consenso)]	Annuale			
		Art. 20, c. 3, d.lgs. n. 39/2013		Dichiarazione sulla insussistenza di una delle cause di inconfiribilità dell'incarico	Tempestivo (art. 20, c. 1, d.lgs. n. 39/2013)	SEGRETERIA GENERALE E AFFARI LEGALI	SEGRETERIA GENERALE AFFARI LEGALI	Monitoraggio: semestrale Responsabile produzione dato Monitoraggio semestrale: URP
		Art. 20, c. 3, d.lgs. n. 39/2013		Dichiarazione sulla insussistenza di una delle cause di incompatibilità al conferimento dell'incarico	Annuale (art. 20, c. 2, d.lgs. n. 39/2013)	SEGRETERIA	SEGRETERIA GENERALE AFFARI LEGALI	Monitoraggio: semestrale

					39/2013)	GENERALE E AFFARI LEGALI		Responsabile produzione dato Monitoraggio semestrale: URP
	Art. 14, c. 1-ter, secondo periodo, d.lgs. n. 33/2013			Ammontare complessivo degli emolumenti percepiti a carico della finanza pubblica	Annuale (non oltre il 30 marzo)	COORDINAMENTO DI STAFF + SEGRETERIA GENERALE E AFFARI LEGALI	URP	Monitoraggio: semestrale Responsabile produzione dato Monitoraggio semestrale: URP
Titolari di incarichi dirigenziali (dirigenti non generali)				Per ciascun titolare di incarico:				
	Art. 14, c. 1, lett. a) e c. 1-bis, d.lgs. n. 33/2013			Atto di conferimento, con l'indicazione della durata dell'incarico	Tempestivo (ex art. 8, d.lgs. n. 33/2013)	PIANIF DINAM E AMM. PERS	URP	Monitoraggio: semestrale Responsabile produzione dato Monitoraggio semestrale: URP
	Art. 14, c. 1, lett. b) e c. 1-bis, d.lgs. n. 33/2013	Incarichi dirigenziali, a qualsiasi titolo conferiti, ivi inclusi quelli conferiti		Curriculum vitae, redatto in conformità al vigente modello europeo	Tempestivo (ex art. 8, d.lgs. n. 33/2013)	PIANIF DINAM E AMM. PERS	PIANIF DINAM	Monitoraggio: semestrale Responsabile produzione dato Monitoraggio semestrale: URP
	Art. 14, c. 1, lett. c) e c. 1-bis, d.lgs. n. 33/2013	discrezionalmente dall'organo di indirizzo politico senza procedure pubbliche di selezione e titolari di posizione organizzativa con funzioni dirigenziali (da pubblicare in tabelle che distinguano le seguenti situazioni: dirigenti, dirigenti individuati discrezionalmente, titolari di posizione organizzativa con funzioni dirigenziali)		Compensi di qualsiasi natura connessi all'assunzione dell'incarico (con specifica evidenza delle eventuali componenti variabili o legate alla valutazione del risultato)	Tempestivo (ex art. 8, d.lgs. n. 33/2013)	PIANIF DINAM E AMM. PERS	URP	Monitoraggio: semestrale Responsabile produzione dato Monitoraggio semestrale: URP
				Importi di viaggi di servizio e missioni pagati con fondi pubblici	Tempestivo (ex art. 8, d.lgs. n. 33/2013)	AMM. PERS	URP	Monitoraggio: semestrale Responsabile produzione dato Monitoraggio semestrale: URP
	Art. 14, c. 1, lett. d) e c. 1-bis, d.lgs. n. 33/2013			Dati relativi all'assunzione di altre cariche, presso enti pubblici o privati, e relativi compensi a qualsiasi titolo corrisposti	Tempestivo (ex art. 8, d.lgs. n. 33/2013)	PIANIF DINAM E AMM. PERS	URP	Monitoraggio: semestrale Responsabile produzione dato Monitoraggio semestrale: URP
	Art. 14, c. 1, lett. e) e c. 1-bis, d.lgs. n. 33/2013			Altri eventuali incarichi con oneri a carico della finanza pubblica e indicazione dei compensi spettanti	Tempestivo (ex art. 8, d.lgs. n. 33/2013)	PIANIF DINAM E AMM. PERS	URP	Monitoraggio: semestrale Responsabile produzione dato Monitoraggio semestrale: URP

Personale	Titolari di incarichi dirigenziali (dirigenti non generali)	Art. 14, c. 1, lett. f) e c. 1-bis, d.lgs. n. 33/2013 Art. 2, c. 1, punto 1, l. n. 441/1982 Art. 14, c. 1, lett. f) e c. 1-bis, d.lgs. n. 33/2013 Art. 2, c. 1, punto 2, l. n. 441/1982 Art. 14, c. 1, lett. f) e c. 1-bis, d.lgs. n. 33/2013 Art. 3, l. n. 441/1982	Incarichi dirigenziali, a qualsiasi titolo conferiti, ivi inclusi quelli conferiti discrezionalmente dall'organo di indirizzo politico senza procedure pubbliche di selezione e titolari di posizione organizzativa con funzioni dirigenziali (da pubblicare in tabelle che distinguano le seguenti situazioni: dirigenti, dirigenti individuati discrezionalmente, titolari di posizione organizzativa con funzioni dirigenziali)	1) dichiarazione concernente diritti reali su beni immobili e su beni mobili iscritti in pubblici registri, titolarità di imprese, azioni di società, quote di partecipazione a società, esercizio di funzioni di amministratore o di sindaco di società, con l'apposizione della formula «sul mio onore affermo che la dichiarazione corrisponde al vero» [Per il soggetto, il coniuge non separato e i parenti entro il secondo grado, ove gli stessi vi consentano (NB: dando eventualmente evidenza del mancato consenso) e riferita al momento dell'assunzione dell'incarico]	Nessuno (va presentata una sola volta entro 3 mesi alla elezione, dalla nomina o dal conferimento dell'incarico e resta pubblicata fino alla cessazione dell'incarico o del mandato).	OBBLIGO SOSPESO	OBBLIGO SOSPESO	
		2) copia dell'ultima dichiarazione dei redditi soggetti all'imposta sui redditi delle persone fisiche [Per il soggetto, il coniuge non separato e i parenti entro il secondo grado, ove gli stessi vi consentano (NB: dando eventualmente evidenza del mancato consenso)] (NB: è necessario limitare, con appositi accorgimenti a cura dell'interessato o della amministrazione, la pubblicazione dei dati sensibili)		Entro 3 mesi della nomina o dal conferimento dell'incarico				
		3) attestazione concernente le variazioni della situazione patrimoniale intervenute nell'anno precedente e copia della dichiarazione dei redditi [Per il soggetto, il coniuge non separato e i parenti entro il secondo grado, ove gli stessi vi consentano (NB: dando eventualmente evidenza del mancato consenso)]		Annuale				
		Art. 20, c. 3, d.lgs. n. 39/2013	Dichiarazione sulla insussistenza di una delle cause di inconferibilità dell'incarico	Tempestivo (art. 20, c. 1, d.lgs. n. 39/2013)	PIANIF DINAM E AMM. PERS	URP	Monitoraggio: semestrale Responsabile produzione dato Monitoraggio semestrale: URP	
		Art. 20, c. 3, d.lgs. n. 39/2013	Dichiarazione sulla insussistenza di una delle cause di incompatibilità al conferimento dell'incarico	Annuale (art. 20, c. 2, d.lgs. n. 39/2013)	PIANIF DINAM E AMM. PERS	URP	Monitoraggio: semestrale Responsabile produzione dato Monitoraggio semestrale: URP	
		Art. 14, c. 1-ter, secondo periodo, d.lgs. n. 33/2013	Ammontare complessivo degli emolumenti percepiti a carico della finanza pubblica	Annuale (non oltre il 30 marzo)	PIANIF DINAM E AMM. PERS	URP	Monitoraggio: semestrale Responsabile produzione dato Monitoraggio semestrale: URP	
		Art. 19, c. 1-bis, d.lgs. n. 165/2001	Numero e tipologia dei posti di funzione che si rendono disponibili nella dotazione organica e relativi criteri di scelta	Tempestivo	PIANIF DINAM E AMM. PERS	URP	Monitoraggio: semestrale Responsabile produzione dato Monitoraggio semestrale: URP	
		Sanzioni per mancata comunicazione dei dati	Art. 47, c. 1, d.lgs. n. 33/2013	Sanzioni per mancata o incompleta comunicazione dei dati da parte dei titolari di incarichi dirigenziali	Provvedimenti sanzionatori a carico del responsabile della mancata o incompleta comunicazione dei dati di cui all'articolo 14, concernenti la situazione patrimoniale complessiva del titolare dell'incarico al momento dell'assunzione della carica, la titolarità di imprese, le partecipazioni azionarie proprie nonché tutti i compensi cui dà diritto l'assunzione della carica	Tempestivo (ex art. 8, d.lgs. n. 33/2013)	RPCT comunica ad ANAC la violazione e pubblica eventuale provvedimento sanzionatorio adottato dall' Autorità	URP

	Posizioni organizzative	Art. 14, c. 1quinquies., d.lgs. n. 33/2013	Posizioni organizzative	Curricula dei titolari di posizioni organizzative redatti in conformità al vigente modello europeo	Tempestivo (ex art. 8, d.lgs. n. 33/2013)	PIANIF DINAM E AMM. PERS	PIANIF DINAM E AMM. PERS	Monitoraggio: semestrale Responsabile produzione dato Monitoraggio semestrale: URP
	Dotazione organica	Art. 16, c. 1, d.lgs. n. 33/2013	Conto annuale del personale	Conto annuale del personale e relative spese sostenute, nell'ambito del quale sono rappresentati i dati relativi alla dotazione organica e al personale effettivamente in servizio e al relativo costo, con l'indicazione della distribuzione tra le diverse qualifiche e aree professionali, con particolare riguardo al personale assegnato agli uffici di diretta collaborazione con gli organi di indirizzo politico	Annuale (art. 16, c. 1, d.lgs. n. 33/2013)	AMM. PERS	AMM. PERS	Monitoraggio: semestrale Responsabile produzione dato Monitoraggio semestrale: URP
		Art. 16, c. 2, d.lgs. n. 33/2013	Costo personale tempo indeterminato	Costo complessivo del personale a tempo indeterminato in servizio, articolato per aree professionali, con particolare riguardo al personale assegnato agli uffici di diretta collaborazione con gli organi di indirizzo politico	Annuale (art. 16, c. 2, d.lgs. n. 33/2013)	PIANIF DINAM E AMM. PERS	URP	Monitoraggio: semestrale Responsabile produzione dato Monitoraggio semestrale: URP
	Personale non a tempo indeterminato	Art. 17, c. 1, d.lgs. n. 33/2013	Personale non a tempo indeterminato (da pubblicare in tabelle)	Personale con rapporto di lavoro non a tempo indeterminato, ivi compreso il personale assegnato agli uffici di diretta collaborazione con gli organi di indirizzo politico	Annuale (art. 17, c. 1, d.lgs. n. 33/2013)	PIANIF DINAM E AMM. PERS	URP	Monitoraggio: semestrale Responsabile produzione dato Monitoraggio semestrale: URP
		Art. 17, c. 2, d.lgs. n. 33/2013	Costo del personale non a tempo indeterminato (da pubblicare in tabelle)	Costo complessivo del personale con rapporto di lavoro non a tempo indeterminato, con particolare riguardo al personale assegnato agli uffici di diretta collaborazione con gli organi di indirizzo politico	Trimestrale (art. 17, c. 2, d.lgs. n. 33/2013)	PIANIF DINAM E AMM. PERS	URP	Monitoraggio: semestrale Responsabile produzione dato Monitoraggio semestrale: URP
	Tassi di assenza	Art. 16, c. 3, d.lgs. n. 33/2013	Tassi di assenza trimestrali (da pubblicare in tabelle)	Tassi di assenza del personale distinti per uffici di livello dirigenziale	Trimestrale (art. 16, c. 3, d.lgs. n. 33/2013)	PIANIF DINAM E AMM. PERS	URP	Monitoraggio: semestrale Responsabile produzione dato Monitoraggio semestrale: URP
	Incarichi conferiti e autorizzati ai dipendenti (dirigenti e non dirigenti)	Art. 18, d.lgs. n. 33/2013 Art. 53, c. 14, d.lgs. n. 165/2001	Incarichi conferiti e autorizzati ai dipendenti (dirigenti e non dirigenti) (da pubblicare in tabelle)	Elenco degli incarichi conferiti o autorizzati a ciascun dipendente (dirigente e non dirigente), con l'indicazione dell'oggetto, della durata e del compenso spettante per ogni incarico	Tempestivo (ex art. 8, d.lgs. n. 33/2013)	PIANIF DINAM E AMM. PERS	URP	Monitoraggio: semestrale Responsabile produzione dato Monitoraggio semestrale: URP
	Contrattazione collettiva	Art. 21, c. 1, d.lgs. n. 33/2013 Art. 47, c. 8, d.lgs. n. 165/2001	Contrattazione collettiva	Riferimenti necessari per la consultazione dei contratti e accordi collettivi nazionali ed eventuali interpretazioni autentiche	Tempestivo (ex art. 8, d.lgs. n. 33/2013)	PIANIF DINAM E AMM. PERS	URP	Monitoraggio: semestrale Responsabile produzione dato Monitoraggio semestrale: URP
		Art. 21, c. 2, d.lgs. n. 33/2013	Contratti integrativi	Contratti integrativi stipulati, con la relazione tecnico-finanziaria e quella illustrativa, certificate dagli organi di controllo (collegio dei revisori dei conti, collegio sindacale, uffici centrali di bilancio o analoghi organi previsti dai rispettivi ordinamenti)	Tempestivo (ex art. 8, d.lgs. n. 33/2013)	PIANIF DINAM E AMM. PERS	URP	Monitoraggio: semestrale

								<i>Responsabile produzione dato</i> Monitoraggio semestrale: URP
	Contrattazione integrativa	Art. 21, c. 2, d.lgs. n. 33/2013 Art. 55, c. 4, d.lgs. n. 150/2009	Costi contratti integrativi	Specifiche informazioni sui costi della contrattazione integrativa, certificate dagli organi di controllo interno, trasmesse al Ministero dell'Economia e delle finanze, che predispongono, allo scopo, uno specifico modello di rilevazione, d'intesa con la Corte dei conti e con la Presidenza del Consiglio dei Ministri - Dipartimento della funzione pubblica	Annuale (art. 55, c. 4, d.lgs. n. 150/2009)	PIANIF DINAM E AMM. PERS	URP	Monitoraggio: <i>semestrale Responsabile produzione dato</i> Monitoraggio semestrale: URP
	OIV	Art. 10, c. 8, lett. c), d.lgs. n. 33/2013	OIV (da pubblicare in tabelle)	Nominativi	Tempestivo (ex art. 8, d.lgs. n. 33/2013)	PIANIF DINAM E AMM. PERS	URP	Monitoraggio: <i>semestrale Responsabile produzione dato</i> Monitoraggio semestrale: URP
		Art. 10, c. 8, lett. c), d.lgs. n. 33/2013		Curricula	Tempestivo (ex art. 8, d.lgs. n. 33/2013)	PIANIF DINAM E AMM. PERS	URP	Monitoraggio: <i>semestrale Responsabile produzione dato</i> Monitoraggio semestrale: URP
		Par. 14.2, delib. CIVIT n. 12/2013		Compensi	Tempestivo (ex art. 8, d.lgs. n. 33/2013)	PIANIF DINAM E AMM. PERS	URP	Monitoraggio: <i>semestrale Responsabile produzione dato</i> Monitoraggio semestrale: URP
Bandi di concorso		Art. 19, d.lgs. n. 33/2013	Bandi di concorso (da pubblicare in tabelle)	Bandi di concorso per il reclutamento, a qualsiasi titolo, di personale presso l'amministrazione nonché i criteri di valutazione della Commissione e le tracce delle prove scritte	Tempestivo (ex art. 8, d.lgs. n. 33/2013)	PIANIF DINAM E AMM. PERS	URP	Monitoraggio: <i>semestrale Responsabile produzione dato</i> Monitoraggio semestrale: URP
Performance	Sistema di misurazione e valutazione della Performance	Par. 1, delib. CIVIT n. 104/2010	Sistema di misurazione e valutazione della Performance	Sistema di misurazione e valutazione della Performance (art. 7, d.lgs. n. 150/2009)	Tempestivo	CONTROLLO DI GESTIONE	CONTROLLO DI GESTIONE	Monitoraggio: <i>semestrale Responsabile produzione dato</i> Monitoraggio semestrale: URP
Performance	Piano della Performance	Art. 10, c. 8, lett. b), d.lgs. n. 33/2013	Piano della Performance/Piano esecutivo di gestione	Piano della Performance (art. 10, d.lgs. 150/2009) Piano esecutivo di gestione (per gli enti locali) (art. 169, c. 3-bis, d.lgs. n. 267/2000)	Tempestivo (ex art. 8, d.lgs. n. 33/2013)	CONTROLLO DI GESTIONE	CONTROLLO DI GESTIONE	Monitoraggio: <i>semestrale Responsabile produzione dato</i> Monitoraggio semestrale: URP
	Relazione sulla Performance		Relazione sulla Performance	Relazione sulla Performance (art. 10, d.lgs. 150/2009)	Tempestivo (ex art. 8, d.lgs. n. 33/2013)	CONTROLLO DI GESTIONE	CONTROLLO DI GESTIONE	Monitoraggio: <i>semestrale Responsabile produzione dato</i> Monitoraggio semestrale: URP

	Ammontare complessivo dei premi	Art. 20, c. 1, d.lgs. n. 33/2013	Ammontare complessivo dei premi (da pubblicare in tabelle)	Ammontare complessivo dei premi collegati alla performance stanziati	Tempestivo (ex art. 8, d.lgs. n. 33/2013)	PIANIF DINAM E AMM. PERS	URP	Monitoraggio: semestrale Responsabile produzione dato Monitoraggio semestrale: URP
				Ammontare dei premi effettivamente distribuiti	Tempestivo (ex art. 8, d.lgs. n. 33/2013)	PIANIF DINAM E AMM. PERS	URP	Monitoraggio: semestrale Responsabile produzione dato Monitoraggio semestrale: URP
	Dati relativi ai premi	Art. 20, c. 2, d.lgs. n. 33/2013	Dati relativi ai premi (da pubblicare in tabelle)	Criteri definiti nei sistemi di misurazione e valutazione della performance per l'assegnazione del trattamento accessorio	Tempestivo (ex art. 8, d.lgs. n. 33/2013)	PIANIF DINAM E AMM. PERS	URP	Monitoraggio: semestrale Responsabile produzione dato Monitoraggio semestrale: URP
				Distribuzione del trattamento accessorio, in forma aggregata, al fine di dare conto del livello di selettività utilizzato nella distribuzione dei premi e degli incentivi	Tempestivo (ex art. 8, d.lgs. n. 33/2013)	PIANIF DINAM E AMM. PERS	URP	Monitoraggio: semestrale Responsabile produzione dato Monitoraggio semestrale: URP
				Grado di differenziazione dell'utilizzo della premialità sia per i dirigenti sia per i dipendenti	Tempestivo (ex art. 8, d.lgs. n. 33/2013)	PIANIF DINAM E AMM. PERS	URP	Monitoraggio: semestrale Responsabile le produzione dato Monitoraggio semestrale: URP
	Attività e Procedimenti	Tipologie di procedimento	Art. 35, c. 1, lett. a), d.lgs. n. 33/2013 Art. 35, c. 1, lett. b), d.lgs. n. 33/2013 Art. 35, c. 1, lett. c), d.lgs. n. 33/2013 Art. 35, c. 1, lett. e), d.lgs. n. 33/2013 Art. 35, c. 1, lett. f), d.lgs. n. 33/2013	Tipologie di procedimento (da pubblicare in tabelle)	Per ciascuna tipologia di procedimento:		SEGRETERIA ENERALE E AFFARI LEGALI; PIANIF DINAM E AMM. PERS;	SEGRETERIA ENERALE E AFFARI LEGALI; PIANIF DINAM E AMM. PERS; ACQUISIZIONE BENI E SERVIZI;
1) breve descrizione del procedimento con indicazione di tutti i riferimenti normativi utili					Tempestivo (ex art. 8, d.lgs. n. 33/2013)	ACQUISIZIONE BENI E SERVIZI;	PATRIMONIO, LAVORI E MANUTENZIONI; ATTIVITA' AMM.VA PRESIDI OSPEDALIERI;	Monitoraggio semestrale: URP
2) unità organizzative responsabili dell'istruttoria					Tempestivo (ex art. 8, d.lgs. n. 33/2013)	ATTIVITA' AMM.VA PRESIDI OSPEDALIERI; ATTIVITA' AMM.VE ASSISTENZA TERRITORIALE E DISTRETTUALE;		
3) l'ufficio del procedimento, unitamente ai recapiti telefonici e alla casella di posta elettronica istituzionale					Tempestivo (ex art. 8, d.lgs. n. 33/2013)	ASSISTENZA TERRITORIALE E DISTRETTUALE; DIP. DI PREVENZIONE; MEDICINA LEGALE, NECROSCOPICA E RISK MANAGEMENT;		
4) ove diverso, l'ufficio competente all'adozione del provvedimento finale, con l'indicazione del nome del responsabile dell'ufficio unitamente ai rispettivi recapiti telefonici e alla casella di posta elettronica istituzionale					Tempestivo (ex art. 8, d.lgs. n. 33/2013)	UFFICIO RELAZIONI CON IL PUBBLICO;		
5) modalità con le quali gli interessati possono ottenere le informazioni relative ai procedimenti in corso che li riguardano					Tempestivo (ex art. 8, d.lgs. n. 33/2013)	CONTROLLO DI GESTIONE; ATTIVITA' ECONOMICHE E FINANZIARIE		
			6) termine fissato in sede di disciplina normativa del procedimento per la conclusione con l'adozione di un provvedimento espresso e ogni altro termine procedimentale rilevante	Tempestivo (ex art. 8, d.lgs. n. 33/2013)			Monitoraggio: semestrale	

		Art. 35, c. 1, lett. g), d.lgs. n. 33/2013		7) procedimenti per i quali il provvedimento dell'amministrazione può essere sostituito da una dichiarazione dell'interessato ovvero il procedimento può concludersi con il silenzio-assenso dell'amministrazione	Tempestivo (ex art. 8, d.lgs. n. 33/2013)	CONTROLLO DI GESTIONE; ATTIVITA' ECONOMICHE E FINANZIARIE		Responsabile produzione dato	
		Art. 35, c. 1, lett. h), d.lgs. n. 33/2013		8) strumenti di tutela amministrativa e giurisdizionale, riconosciuti dalla legge in favore dell'interessato, nel corso del procedimento nei confronti del provvedimento finale ovvero nei casi di adozione del provvedimento oltre il termine predeterminato per la sua conclusione e i modi per attivarli	Tempestivo (ex art. 8, d.lgs. n. 33/2013)			Monitoraggio semestrale: URP	
Attività e Procedimenti	Tipologie di procedimento	Art. 35, c. 1, lett. i), d.lgs. n. 33/2013		9) <i>link</i> di accesso al servizio on line, ove sia già disponibile in rete, o tempi previsti per la sua attivazione	Tempestivo (ex art. 8, d.lgs. n. 33/2013)				
		Art. 35, c. 1, lett. l), d.lgs. n. 33/2013		10) modalità per l'effettuazione dei pagamenti eventualmente necessari, con i codici IBAN identificativi del conto di pagamento, ovvero di imputazione del versamento in Tesoreria, tramite i quali i soggetti versanti possono effettuare i pagamenti mediante bonifico bancario o postale, ovvero gli identificativi del conto corrente postale sul quale i soggetti versanti possono effettuare i pagamenti mediante bollettino postale, nonché i codici identificativi del pagamento da indicare obbligatoriamente per il versamento	Tempestivo (ex art. 8, d.lgs. n. 33/2013)				
		Art. 35, c. 1, lett. m), d.lgs. n. 33/2013		11) nome del soggetto a cui è attribuito, in caso di inerzia, il potere sostitutivo, nonché modalità per attivare tale potere, con indicazione dei recapiti telefonici e delle caselle di posta elettronica istituzionale	Tempestivo (ex art. 8, d.lgs. n. 33/2013)				
				Per i procedimenti ad istanza di parte:					
		Art. 35, c. 1, lett. d), d.lgs. n. 33/2013		1) atti e documenti da allegare all'istanza e modulistica necessaria, compresi i fac-simile per le autocertificazioni	Tempestivo (ex art. 8, d.lgs. n. 33/2013)				
		Art. 35, c. 1, lett. d), d.lgs. n. 33/2013 e Art. 1, c. 29, l. 190/2012		2) uffici ai quali rivolgersi per informazioni, orari e modalità di accesso con indicazione degli indirizzi, recapiti telefonici e caselle di posta elettronica istituzionale a cui presentare le istanze	Tempestivo (ex art. 8, d.lgs. n. 33/2013)				
	Dichiarazioni sostitutive e acquisizione d'ufficio dei dati	Art. 35, c. 3, d.lgs. n. 33/2013	Recapiti dell'ufficio responsabile	Recapiti telefonici e casella di posta elettronica istituzionale dell'ufficio responsabile per le attività volte a gestire, garantire e verificare la trasmissione dei dati o l'accesso diretto degli stessi da parte delle amministrazioni procedenti all'acquisizione d'ufficio dei dati e allo svolgimento dei controlli sulle dichiarazioni sostitutive	Tempestivo (ex art. 8, d.lgs. n. 33/2013)	SEGRETERIA GENERALE E AFFARI LEGALI; PLANIF DINAM E AMM. PERS; ACQUISIZIONE BENI E SERVIZI; PATRIMONIO, LAVORI E MANUTENZIONI; ATTIVITA' AMM.VA PRESIDI OSPEDALIERI; DIP. ASSISTENZA TERRITORIALE; DIP. DI PREVENZIONE; MEDICINA LEGALE, NECROSCOPICA E RISK MANAGEMENT; UFFICIO RELAZIONI CON IL PUBBLICO; CONTROLLO DI GESTIONE; ATTIVITA' ECONOMICHE E FINANZIARIE	SEGRETERIA GENERALE E AFFARI LEGALI; PLANIF DINAM E AMM. PERS; ACQUISIZIONE BENI E SERVIZI; PATRIMONIO, LAVORI E MANUTENZIONI; ATTIVITA' AMM.VA PRESIDI OSPEDALIERI; DIP. ASSISTENZA TERRITORIALE; DIP. DI PREVENZIONE; MEDICINA LEGALE, NECROSCOPICA E RISK MANAGEMENT; UFFICIO RELAZIONI CON IL PUBBLICO; CONTROLLO DI GESTIONE; ATTIVITA' ECONOMICHE E FINANZIARIE	Monitoraggio: semestrale Responsabile produzione dato Monitoraggio semestrale: URP	
	Provvedimenti organi indirizzo politico	Art. 23, c. 1, d.lgs. n. 33/2013 /Art. 1, co. 16 della l. n. 190/2012	Provvedimenti organi indirizzo politico	Elenco dei provvedimenti, con particolare riferimento ai provvedimenti finali dei procedimenti di: scelta del contraente per l'affidamento di lavori, forniture e servizi, anche con riferimento alla modalità di selezione prescelta (<i>link</i> alla sotto-sezione "bandi di gara e contratti"); accordi stipulati dall'amministrazione con soggetti privati o con altre amministrazioni pubbliche.	Semestrale (art. 23, c. 1, d.lgs. n. 33/2013)	SEGRETERIA GENERALE E AFFARI LEGALI	SEGRETERIA GENERALE E AFFARI LEGALI	Monitoraggio: semestrale Responsabile produzione dato Monitoraggio semestrale:	

								URP
	Provvedimenti dirigenti amministrativi	Art. 23, c. 1, d.lgs. n. 33/2013 /Art. 1, co. 16 della l. n. 190/2012	Provvedimenti dirigenti amministrativi	Elenco dei provvedimenti, con particolare riferimento ai provvedimenti finali dei procedimenti di: scelta del contraente per l'affidamento di lavori, forniture e servizi, anche con riferimento alla modalità di selezione prescelta (link alla sotto-sezione "bandi di gara e contratti"); accordi stipulati dall'amministrazione con soggetti privati o con altre amministrazioni pubbliche.	Semestrale (art. 23, c. 1, d.lgs. n. 33/2013)	SEGRETERIA GENERALE E AFFARI LEGALI	SEGRETERIA GENERALE E AFFARI LEGALI	Monitoraggio: semestrale Responsabile produzione dato Monitoraggio semestrale: URP
Bandi di gara e contratti	Informazioni sulle singole procedure in formato tabellare	Art. 4 delib. Anac n. 39/2016	Dati previsti dall'articolo 1, comma 32, della legge 6 novembre 2012, n. 190 Informazioni sulle singole procedure	Codice Identificativo Gara (CIG)	Tempestivo	ABS + PATRIMONIO, LAVORI E MANUTENZIONI, UOC ATT.AMM.VE PP.OO, DIP. PREV., DSM	ABS + PATRIMONIO, LAVORI E MANUTENZIONI, UOC ATT.AMM.VE PP.OO, DIP. PREV., DSM	Monitoraggio: semestrale Responsabile produzione dato Monitoraggio semestrale: URP
		Art. 1, c. 32, l. n. 190/2012 Art. 37, c. 1, lett. a) d.lgs. n. 33/2013 Art. 4 delib. Anac n. 39/2016	(da pubblicare secondo le "Specifiche tecniche per la pubblicazione dei dati ai sensi dell'art. 1, comma 32, della Legge n.	Struttura proponente, Oggetto del bando, Procedura di scelta del contraente, Elenco degli operatori invitati a presentare offerte/Numero di offerenti che hanno partecipato al procedimento, Aggiudicatario, Importo di aggiudicazione, Tempi di completamento dell'opera servizio o fornitura, Importo delle somme liquidate	Tempestivo	ABS + PATRIMONIO, LAVORI E MANUTENZIONI, UOC ATT.AMM.VE PP.OO, DIP. PREV., DSM	ABS + PATRIMONIO, LAVORI E MANUTENZIONI, UOC ATT.AMM.VE PP.OO, DIP. PREV., DSM	Monitoraggio: semestrale Responsabile produzione dato Monitoraggio semestrale: URP
	Art. 1, c. 32, l. n. 190/2012 Art. 37, c. 1, lett. a) d.lgs. n. 33/2013 Art. 4 delib. Anac n. 39/2016	190/2012", adottate secondo quanto indicato nella delib. Anac 39/2016)	Tablelle riassuntive rese liberamente scaricabili in un formato digitale standard aperto con informazioni sui contratti relative all'anno precedente (nello specifico: Codice Identificativo Gara (CIG), struttura proponente, oggetto del bando, procedura di scelta del contraente, elenco degli operatori invitati a presentare offerte/numero di offerenti che hanno partecipato al procedimento, aggiudicatario, importo di aggiudicazione, tempi di completamento dell'opera servizio o fornitura, importo delle somme liquidate)	Tabella riassuntive rese liberamente scaricabili in un formato digitale standard aperto con informazioni sui contratti relative all'anno precedente (nello specifico: Codice Identificativo Gara (CIG), struttura proponente, oggetto del bando, procedura di scelta del contraente, elenco degli operatori invitati a presentare offerte/numero di offerenti che hanno partecipato al procedimento, aggiudicatario, importo di aggiudicazione, tempi di completamento dell'opera servizio o fornitura, importo delle somme liquidate)	Annuale (art. 1, c. 32, l. n. 190/2012)	ABS + PATRIMONIO, LAVORI E MANUTENZIONI, UOC ATT.AMM.VE PP.OO, DIP. PREV., DSM	ABS + PATRIMONIO, LAVORI E MANUTENZIONI, UOC ATT.AMM.VE PP.OO, DIP. PREV., DSM	Monitoraggio: semestrale Responsabile produzione dato Monitoraggio semestrale: URP
	Atti delle amministrazioni aggiudicatrici e degli enti aggiudicatori distintamente per ogni procedura	Art. 37, c. 1, lett. b) d.lgs. n. 33/2013 Art. 21, c. 7, e 29, c. 1, d.lgs. n. 50/2016	Atti relativi alla programmazione di lavori, opere, servizi e forniture	Programma biennale degli acquisti di beni e servizi, programma triennale dei lavori pubblici e relativi aggiornamenti annuali	Tempestivo	ABS + PATRIMONIO, LAVORI E MANUTENZIONI;	ABS; PATRIMONIO, LAVORI E MANUTENZIONI;	Monitoraggio: semestrale Responsabile produzione dato Monitoraggio semestrale: URP
		Art. 37, c. 1, lett. b) d.lgs. n. 33/2013 e art. 29, c. 1, d.lgs. n. 50/2016		Per ciascuna procedura: Avvisi di preinformazione - Avvisi di preinformazione (art. 70, c. 1, 2 e 3, dlgs n. 50/2016); Bandi ed avvisi di preinformazioni (art. 141, dlgs n. 50/2016)	Tempestivo	ABS + PATRIMONIO, LAVORI E MANUTENZIONI;	ABS + PATRIMONIO, LAVORI E MANUTENZIONI	Monitoraggio: semestrale Responsabile produzione dato Monitoraggio semestrale: URP

		Art. 37, c. 1, lett. b) d.lgs. n. 33/2013 e art. 29, c. 1, d.lgs. n. 50/2016		Delibera a contrarre o atto equivalente (per tutte le procedure)	Tempestivo	ABS + PATRIMONIO, LAVORI E MANUTENZIONI, UOC ATT.AMM.VE PP.OO, DIP. PREV., DSM ;	ABS + PATRIMONIO, LAVORI E MANUTENZIONI, UOC ATT.AMM.VE PP.OO, DIP. PREV., DSM	Monitoraggio: semestrale Responsabile produzione dato Monitoraggio semestrale: URP
Bandi di gara e contratti	Atti delle amministrazioni aggiudicatrici e degli enti aggiudicatori distintamente per ogni procedura	Art. 37, c. 1, lett. b) d.lgs. n. 33/2013 e art. 29, c. 1, d.lgs. n. 50/2016	Atti relativi alle procedure per l'affidamento di appalti pubblici di servizi, forniture, lavori e opere, di concorsi pubblici di progettazione, di concorsi di idee e di concessioni. Compresi quelli tra enti nell'ambito del settore pubblico di cui all'art. 5 del d.lgs n. 50/2016	Avvisi e bandi - Avviso (art. 19, c. 1, dlgs n. 50/2016); Avviso di indagini di mercato (art. 36, c. 7, dlgs n. 50/2016 e Linee guida ANAC); Avviso di formazione elenco operatori economici e pubblicazione elenco (art. 36, c. 7, dlgs n. 50/2016 e Linee guida ANAC); Bandi ed avvisi (art. 36, c. 9, dlgs n. 50/2016); Bandi ed avvisi (art. 73, c. 1, e 4, dlgs n. 50/2016); Bandi ed avvisi (art. 127, c. 1, dlgs n. 50/2016); Avviso periodico indicativo (art. 127, c. 2, dlgs n. 50/2016); Avviso relativo all'esito della procedura; Pubblicazione a livello nazionale di bandi e avvisi; Bando di concorso (art. 153, c. 1, dlgs n. 50/2016); Avviso di aggiudicazione (art. 153, c. 2, dlgs n. 50/2016); Bando di concessione, invito a presentare offerta, documenti di gara (art. 171, c. 1 e 5, dlgs n. 50/2016); Avviso in merito alla modifica dell'ordine di importanza dei criteri, Bando di concessione (art. 173, c. 3, dlgs n. 50/2016); Bando di gara (art. 183, c. 2, dlgs n. 50/2016); Avviso costituzione del privilegio (art. 186, c. 3, dlgs n. 50/2016); Bando di gara (art. 188, c. 3, dlgs n. 50/2016)	Tempestivo	ABS + PATRIMONIO, LAVORI E MANUTENZIONI;	ABS + PATRIMONIO, LAVORI E MANUTENZIONI	Monitoraggio: semestrale Responsabile produzione dato Monitoraggio semestrale: URP
		Art. 37, c. 1, lett. b) d.lgs. n. 33/2013 e art. 29, c. 1, d.lgs. n. 50/2016		Avviso sui risultati della procedura di affidamento - Avviso sui risultati della procedura di affidamento con indicazione dei soggetti invitati (art. 36, c. 2, dlgs n. 50/2016); Bando di concorso e avviso sui risultati del concorso (art. 141, dlgs n. 50/2016); Avvisi relativi l'esito della procedura, possono essere raggruppati su base trimestrale (art. 142, c. 3, dlgs n. 50/2016); Elenchi dei verbali delle commissioni di gara	Tempestivo	ABS + PATRIMONIO, LAVORI E MANUTENZIONI;	ABS + PATRIMONIO, LAVORI E MANUTENZIONI;	Monitoraggio: semestrale Responsabile produzione dato Monitoraggio semestrale: URP
		Art. 37, c. 1, lett. b) d.lgs. n. 33/2013 e art. 29, c. 1, d.lgs. n. 50/2016		Avvisi sistema di qualificazione - Avviso sull'esistenza di un sistema di qualificazione, di cui all'Allegato XIV, parte II, lettera H; Bandi, avviso periodico indicativo; avviso sull'esistenza di un sistema di qualificazione; Avviso di aggiudicazione (art. 140, c. 1, 3 e 4, dlgs n. 50/2016)	Tempestivo	ABS + PATRIMONIO, LAVORI E MANUTENZIONI;	ABS + PATRIMONIO, LAVORI E MANUTENZIONI;	Monitoraggio: semestrale Responsabile produzione dato Monitoraggio semestrale: URP
		Art. 37, c. 1, lett. b) d.lgs. n. 33/2013 e art. 29, c. 1, d.lgs. n. 50/2016		Affidamenti Gli atti relativi agli affidamenti diretti di lavori, servizi e forniture di somma urgenza e di protezione civile, con specifica dell'affidatario, delle modalità della scelta e delle motivazioni che non hanno consentito il ricorso alle procedure ordinarie (art. 163, c. 10, dlgs n. 50/2016); tutti gli atti connessi agli affidamenti in house in formato open data di appalti pubblici e contratti di concessione tra enti (art. 192 c. 3, dlgs n. 50/2016)	Tempestivo	ABS + PATRIMONIO, LAVORI E MANUTENZIONI;	ABS + PATRIMONIO, LAVORI E MANUTENZIONI;	Monitoraggio: semestrale Responsabile produzione dato Monitoraggio semestrale: URP
		Art. 37, c. 1, lett. b) d.lgs. n. 33/2013 e art. 29, c. 1, d.lgs. n. 50/2016		Informazioni ulteriori - Contributi e resoconti degli incontri con portatori di interessi unitamente ai progetti di fattibilità di grandi opere e ai documenti predisposti dalla stazione appaltante (art. 22, c. 1, dlgs n. 50/2016); Informazioni ulteriori, complementari o aggiuntive rispetto a quelle previste dal Codice; Elenco ufficiali operatori economici (art. 90, c. 10, dlgs n. 50/2016)	Tempestivo	ABS + PATRIMONIO, LAVORI E MANUTENZIONI;	ABS + PATRIMONIO, LAVORI E MANUTENZIONI;	Monitoraggio: semestrale Responsabile produzione dato Monitoraggio semestrale: URP
		Art. 37, c. 1, lett. b) d.lgs. n. 33/2013 e art. 29, c. 1, d.lgs. n. 50/2016						

		Art. 37, c. 1, lett. b) d.lgs. n. 33/2013 e art. 29, c. 1, d.lgs. n. 50/2016	Provvedimento che determina le esclusioni dalla procedura di affidamento e le ammissioni all'esito delle valutazioni dei requisiti soggettivi, economico-finanziari e tecnico-professionali.	Provvedimenti di esclusione e di ammissione (entro 2 giorni dalla loro adozione)	Tempestivo	ABS + PATRIMONIO, LAVORI E MANUTENZIONI;	ABS + PATRIMONIO, LAVORI E MANUTENZIONI;	Monitoraggio: semestrale Responsabile produzione dato Monitoraggio semestrale: URP
Bandi di gara e contratti	Atti delle amministrazioni aggiudicatrici e degli enti aggiudicatori distintamente per ogni procedura	Art. 37, c. 1, lett. b) d.lgs. n. 33/2013 e art. 29, c. 1, d.lgs. n. 50/2016	Composizione della commissione giudicatrice e i curricula dei suoi componenti.	Composizione della commissione giudicatrice e i curricula dei suoi componenti.	Tempestivo	ABS + PATRIMONIO, LAVORI E MANUTENZIONI;	ABS + PATRIMONIO, LAVORI E MANUTENZIONI	Monitoraggio: semestrale Responsabile produzione dato Monitoraggio semestrale: URP
		Art. 1, co. 505, l. 208/2015 disposizione speciale rispetto all'art. 21 del d.lgs. 50/2016)	Contratti	Testo integrale di tutti i contratti di acquisto di beni e di servizi di importo unitario stimato superiore a 1 milione di euro in esecuzione del programma biennale e suoi aggiornamenti	Tempestivo	ABS + PATRIMONIO, LAVORI E MANUTENZIONI;	ABS + PATRIMONIO, LAVORI E MANUTENZIONI	Monitoraggio: semestrale Responsabile produzione dato Monitoraggio semestrale: URP
		Art. 37, c. 1, lett. b) d.lgs. n. 33/2013 e art. 29, c. 1, d.lgs. n. 50/2016	Resoconti della gestione finanziaria dei contratti al termine della loro esecuzione	Resoconti della gestione finanziaria dei contratti al termine della loro esecuzione	Tempestivo	MONITORAGGIO CONTRATTI DI BENI E SERVIZI;	MONITORAGGIO CONTRATTI DI BENI E SERVIZI;	Monitoraggio: semestrale Responsabile produzione dato Monitoraggio semestrale: URP
		Art. 26, c. 1, d.lgs. n. 33/2013	Criteri e modalità	Atti con i quali sono determinati i criteri e le modalità cui le amministrazioni devono attenersi per la concessione di sovvenzioni, contributi, sussidi ed ausili finanziari e l'attribuzione di vantaggi economici di qualunque genere a persone ed enti pubblici e privati	Tempestivo (ex art. 8, d.lgs. n. 33/2013)	ATTIVITA' AMM.VE ASS. TERR. E DISTR.; PIANIF DINAM E AMM. PERS; DIP. SALUTE MENTALE	ATTIVITA' AMM.VE ASS. TERR. E DISTR.; PIANIF DINAM E AMM. PERS; DIP. SALUTE MENTALE	Monitoraggio: semestrale Responsabile produzione dato Monitoraggio semestrale: URP
		Art. 26, c. 2, d.lgs. n. 33/2013		Atti di concessione di sovvenzioni, contributi, sussidi ed ausili finanziari alle imprese e comunque di vantaggi economici di qualunque genere a persone ed enti pubblici e privati di importo superiore a mille euro	Tempestivo (art. 26, c. 3, d.lgs. n. 33/2013)	ATTIVITA' AMM.VE ASS. TERR. E DISTR.; PIANIF DINAM E AMM. PERS; DIP. SALUTE MENTALE	ATTIVITA' AMM.VE ASS. TERR. E DISTR.; PIANIF DINAM E AMM. PERS; DIP. SALUTE MENTALE	Monitoraggio: semestrale Responsabile produzione dato Monitoraggio semestrale: URP
				Per ciascun atto:				
		Art. 27, c. 1, lett. a), d.lgs. n. 33/2013		1) nome dell'impresa o dell'ente e i rispettivi dati fiscali o il nome di altro soggetto beneficiario	Tempestivo (art. 26, c. 3, d.lgs. n. 33/2013)	ATTIVITA' AMM.VE ASS. TERR. E DISTR.; PIANIF DINAM E AMM. PERS; DIP. SALUTE MENTALE	ATTIVITA' AMM.VE ASS. TERR. E DISTR.; PIANIF DINAM E AMM. PERS; DIP. SALUTE MENTALE	Monitoraggio: semestrale Responsabile produzione dato Monitoraggio semestrale: URP
		Art. 27, c. 1, lett. b), d.lgs. n. 33/2013		2) importo del vantaggio economico corrisposto	Tempestivo (art. 26, c. 3, d.lgs. n. 33/2013)	ATTIVITA' AMM.VE ASS. TERR. E DISTR.; PIANIF DINAM E AMM. PERS; DIP. SALUTE MENTALE	ATTIVITA' AMM.VE ASS. TERR. E DISTR.; PIANIF DINAM E AMM. PERS; DIP. SALUTE MENTALE	Monitoraggio: semestrale Responsabile produzione dato Monitoraggio semestrale: URP

		Art. 27, c. 1, lett. c), d.lgs. n. 33/2013	Atti di concessione Atti di concessione (da pubblicare in tabelle creando un collegamento con la pagina nella quale sono riportati i dati dei relativi provvedimenti finali) (NB: è fatto divieto di diffusione di dati da cui sia possibile ricavare informazioni relative allo stato di salute e alla situazione di disagio economico-sociale degli interessati, come previsto dall'art. 26, c. 4, del d.lgs. n. 33/2013)	3) norma o titolo a base dell'attribuzione	Tempestivo (art. 26, c. 3, d.lgs. n. 33/2013)	ATTIVITA' AMM.VE ASS. TERR. E DISTR.; PIANIF DINAM E AMM. PERS.; DIP. SALUTE MENTALE	ATTIVITA' AMM.VE ASS. TERR. E DISTR.; PIANIF DINAM E AMM. PERS.; DIP. SALUTE MENTALE	Monitoraggio: semestrale Responsabile produzione dato Monitoraggio semestrale: URP
		Art. 27, c. 1, lett. d), d.lgs. n. 33/2013		4) ufficio e funzionario o dirigente responsabile del relativo procedimento amministrativo	Tempestivo (art. 26, c. 3, d.lgs. n. 33/2013)	ATTIVITA' AMM.VE ASS. TERR. E DISTR.; PIANIF DINAM E AMM. PERS.; DIP. SALUTE MENTALE	ATTIVITA' AMM.VE ASS. TERR. E DISTR.; PIANIF DINAM E AMM. PERS.; DIP. SALUTE MENTALE	Monitoraggio: semestrale Responsabile produzione dato Monitoraggio semestrale: URP
		Art. 27, c. 1, lett. e), d.lgs. n. 33/2013		5) modalità seguita per l'individuazione del beneficiario	Tempestivo (art. 26, c. 3, d.lgs. n. 33/2013)	ATTIVITA' AMM.VE ASS. TERR. E DISTR.; PIANIF DINAM E AMM. PERS.; DIP. SALUTE MENTALE	ATTIVITA' AMM.VE ASS. TERR. E DISTR.; PIANIF DINAM E AMM. PERS.; DIP. SALUTE MENTALE: M..	Monitoraggio: semestrale Responsabile produzione dato Monitoraggio semestrale: URP
		Art. 27, c. 1, lett. f), d.lgs. n. 33/2013		6) link al progetto selezionato	Tempestivo (art. 26, c. 3, d.lgs. n. 33/2013)	ATTIVITA' AMM.VE ASS. TERR. E DISTR.; PIANIF DINAM E AMM. PERS.; DIP. SALUTE MENTALE	ATTIVITA' AMM.VE ASS. TERR. E DISTR.; PIANIF DINAM E AMM. PERS.; DIP. SALUTE MENTALE: .	Monitoraggio: semestrale Responsabile produzione dato Monitoraggio semestrale: URP
		Art. 27, c. 1, lett. f), d.lgs. n. 33/2013		7) link al curriculum vitae del soggetto incaricato	Tempestivo (art. 26, c. 3, d.lgs. n. 33/2013)	ATTIVITA' AMM.VE ASS. TERR. E DISTR.; GESTIONE DEL PERSONALE; DIP. SALUTE MENTALE	ATTIVITA' AMM.VE ASS. TERR. E DISTR.; F; PIANIF DINAM E AMM. PERS.; DIP. SALUTE MENTALE:	Monitoraggio: semestrale Responsabile produzione dato Monitoraggio semestrale: URP
		Art. 27, c. 2, d.lgs. n. 33/2013			Elenco (in formato tabellare aperto) dei soggetti beneficiari degli atti di concessione di sovvenzioni, contributi, sussidi ed ausili finanziari alle imprese e di attribuzione di vantaggi economici di qualunque genere a persone ed enti pubblici e privati di importo superiore a mille euro	Annuale (art. 27, c. 2, d.lgs. n. 33/2013)	ATTIVITA' AMM.VE ASS. TERR. E DISTR.; GESTIONE DEL PERSONALE; DIP. SALUTE MENTALE	ATTIVITA' AMM.VE ASS. TERR. E DISTR.; PIANIF DINAM E AMM. PERS.; DIP. SALUTE MENTALE:
Bilanci	Bilancio preventivo e consuntivo	Art. 29, c. 1, d.lgs. n. 33/2013 Art. 5, c. 1, d.p.c.m. 26 aprile 2011	Bilancio preventivo	Documenti e allegati del bilancio preventivo, nonché dati relativi al bilancio di previsione di ciascun anno in forma sintetica, aggregata e semplificata, anche con il ricorso a rappresentazioni grafiche	Tempestivo (ex art. 8, d.lgs. n. 33/2013)	ATTIVITA' ECONOMICHE E FINANZIARIE	ATTIVITA' ECONOMICHE E FINANZIARIE	Monitoraggio: semestrale Responsabile produzione dato Monitoraggio semestrale: URP
bilanci	Bilancio preventivo e consuntivo	Art. 29, c. 1-bis, d.lgs. n. 33/2013 e d.p.c.m. 29 aprile 2016		Dati relativi alle entrate e alla spesa dei bilanci preventivi in formato tabellare aperto in modo da consentire l'esportazione, il trattamento e il riutilizzo.	Tempestivo (ex art. 8, d.lgs. n. 33/2013)	ATTIVITA' ECONOMICHE E FINANZIARIE	ATTIVITA' ECONOMICHE E FINANZIARIE	Monitoraggio: semestrale Responsabile produzione dato Monitoraggio semestrale: URP

		Art. 29, c. 1, d.lgs. n. 33/2013 Art. 5, c. 1, d.p.c.m. 26 aprile 2011	Bilancio consuntivo	Documenti e allegati del bilancio consuntivo, nonché dati relativi al bilancio consuntivo di ciascun anno in forma sintetica, aggregata e semplificata, anche con il ricorso a rappresentazioni grafiche	Tempestivo (ex art. 8, d.lgs. n. 33/2013)	ATTIVITA' ECONOMICHE E FINANZIARIE	ATTIVITA' ECONOMICHE E FINANZIARIE	Monitoraggio: semestrale Responsabile produzione dato Monitoraggio semestrale: URP
		Art. 29, c. 1-bis, d.lgs. n. 33/2013 e d.p.c.m. 29 aprile 2016		Dati relativi alle entrate e alla spesa dei bilanci consuntivi in formato tabellare aperto in modo da consentire l'esportazione, il trattamento e il riutilizzo.	Tempestivo (ex art. 8, d.lgs. n. 33/2013)	ATTIVITA' ECONOMICHE E FINANZIARIE	ATTIVITA' ECONOMICHE E FINANZIARIE	Monitoraggio: semestrale Responsabile produzione dato Monitoraggio semestrale: URP
	Piano degli indicatori e dei risultati attesi di bilancio	Art. 29, c. 2, d.lgs. n. 33/2013 - Art. 19 e 22 del dlgs n. 91/2011 - Art. 18-bis del dlgs n.118/2011	Piano degli indicatori e dei risultati attesi di bilancio	Piano degli indicatori e risultati attesi di bilancio, con l'integrazione delle risultanze osservate in termini di raggiungimento dei risultati attesi e le motivazioni degli eventuali scostamenti e gli aggiornamenti in corrispondenza di ogni nuovo esercizio di bilancio, sia tramite la specificazione di nuovi obiettivi e indicatori, sia attraverso l'aggiornamento dei valori obiettivo e la soppressione di obiettivi già raggiunti oppure oggetto di ripianificazione	Tempestivo (ex art. 8, d.lgs. n. 33/2013)	ATTIVITA' ECONOMICHE E FINANZIARIE	ATTIVITA' ECONOMICHE E FINANZIARIE	Monitoraggio: semestrale Responsabile produzione dato Monitoraggio semestrale: URP
Beni immobili e gestione patrimonio	Patrimonio immobiliare	Art. 30, d.lgs. n. 33/2013	Patrimonio immobiliare	Informazioni identificative degli immobili posseduti e detenuti	Tempestivo (ex art. 8, d.lgs. n. 33/2013)	PATRIMONIO, LAVORI E MANUTENZIONI	PATRIMONIO, LAVORI E MANUTENZIONI	Monitoraggio: semestrale Responsabile produzione dato Monitoraggio semestrale: URP
	Canoni di locazione o affitto	Art. 30, d.lgs. n. 33/2013	Canoni di locazione o affitto	Canoni di locazione o di affitto versati o percepiti	Tempestivo (ex art. 8, d.lgs. n. 33/2013)	PATRIMONIO, LAVORI E MANUTENZIONI	PATRIMONIO, LAVORI E MANUTENZIONI	Monitoraggio: semestrale Responsabile produzione dato Monitoraggio semestrale: URP
Controlli e rilievi sull'amministrazione	Organismi indipendenti di valutazione, nuclei di		Atti degli Organismi indipendenti di valutazione, nuclei di valutazione o altri	Attestazione dell'OIV o di altra struttura analoga nell'assolvimento degli obblighi di pubblicazione	Annuale e in relazione a delibere A.N.AC.	PRESIDENTE OIV	URP	Monitoraggio: quadrimestrale Responsabile produzione dato Monitoraggio semestrale: URP
	valutazione o altri organismi con funzioni analoghe	Art. 31, d.lgs. n. 33/2013	organismi con funzioni analoghe	Documento dell'OIV di validazione della Relazione sulla Performance (art. 14, c. 4, lett. c), d.lgs. n. 150/2009)	Tempestivo	PRESIDENTE OIV	URP	Monitoraggio: semestrale Responsabile produzione dato Monitoraggio semestrale: URP
				Relazione dell'OIV sul funzionamento complessivo del Sistema di valutazione, trasparenza e integrità dei controlli interni (art. 14, c. 4, lett. a), d.lgs. n. 150/2009)	Tempestivo	PRESIDENTE OIV	URP	Monitoraggio: semestrale Responsabile produzione dato Monitoraggio semestrale: URP

				Altri atti degli organismi indipendenti di valutazione , nuclei di valutazione o altri organismi con funzioni analoghe, procedendo all'indicazione in forma anonima dei dati personali eventualmente presenti	Tempestivo (ex art. 8, d.lgs. n. 33/2013)	PRESIDENTE OIV	URP	Monitoraggio: <i>semestrabile</i> Responsabile produzione dato Monitoraggio semestrabile: URP
	Organi di revisione amministrativa e contabile		Relazioni degli organi di revisione amministrativa e contabile	Relazioni degli organi di revisione amministrativa e contabile al bilancio di previsione o budget, alle relative variazioni e al conto consuntivo o bilancio di esercizio	Tempestivo (ex art. 8, d.lgs. n. 33/2013)	COLLEGIO SINDACALE	URP	Monitoraggio: <i>semestrabile</i> Responsabile produzione dato Monitoraggio semestrabile: URP
	Corte dei conti		Rilievi Corte dei conti	Tutti i rilievi della Corte dei conti ancorchè non recepiti riguardanti l'organizzazione e l'attività delle amministrazioni stesse e dei loro uffici	Tempestivo (ex art. 8, d.lgs. n. 33/2013)	ATTIVITA' ECONOMICHE E FINANZIARIE;	ATTIVITA' ECONOMICHE E FINANZIARIE	Monitoraggio: <i>semestrabile</i> Responsabile produzione dato Monitoraggio semestrabile: URP
Servizi erogati	Carta dei servizi e standard di qualità	Art. 32, c. 1, d.lgs. n. 33/2013	Carta dei servizi e standard di qualità	Carta dei servizi o documento contenente gli standard di qualità dei servizi pubblici	Tempestivo (ex art. 8, d.lgs. n. 33/2013)	URP	URP	Monitoraggio: <i>semestrabile</i> Responsabile produzione dato Monitoraggio semestrabile: RPCT
	Costi contabilizzati	Art. 32, c. 2, lett. a), d.lgs. n. 33/2013 Art. 10, c. 5, d.lgs. n. 33/2013	Costi contabilizzati (da pubblicare in tabelle)	Costi contabilizzati dei servizi erogati agli utenti, sia finali che intermedi e il relativo andamento nel tempo	Annuale (art. 10, c. 5, d.lgs. n. 33/2013)	CONTROLLO DI GESTIONE	CONTROLLO DI GESTIONE	Monitoraggio: <i>semestrabile</i> Responsabile produzione dato Monitoraggio semestrabile: URP
Servizi erogati	Liste di attesa	Art. 41, c. 6, d.lgs. n. 33/2013	Liste di attesa (obbligo di pubblicazione a carico di enti, aziende e strutture pubbliche e private che erogano prestazioni per conto del servizio sanitario) (da pubblicare in tabelle)	Criteri di formazione delle liste di attesa, tempi di attesa previsti e tempi medi effettivi di attesa per ciascuna tipologia di prestazione erogata	Tempestivo (ex art. 8, d.lgs. n. 33/2013)	CUP AZIENDALE E MONITORAGGIO LISTE DI ATTESA	CUP AZIENDALE E MONITORAGGIO LISTE DI ATTESA	Monitoraggio: <i>semestrabile</i> Responsabile produzione dato Monitoraggio semestrabile: URP
	Servizi in rete	Art. 7 co. 3 d.lgs. 82/2005 modificato dall'art. 8 co. 1 del d.lgs. 179/16	Risultati delle indagini sulla soddisfazione da parte degli utenti rispetto alla qualità dei servizi in rete e statistiche di utilizzo dei servizi in rete	Risultati delle rilevazioni sulla soddisfazione da parte degli utenti rispetto alla qualità dei servizi in rete resi all'utente, anche in termini di fruibilità, accessibilità e tempestività, statistiche di utilizzo dei servizi in rete.	Tempestivo	TECNO INF. AMM.DIG. E FLUSSI SANITÀ DIGITALE + FORMAZIONE,QUALITA' E COMUNICAZ. STRATEGICA	FORMAZIONE, QUALITA' E COMUNICAZIONE STRATEGICA	Monitoraggio: <i>semestrabile</i> Responsabile produzione dato Monitoraggio semestrabile: URP
Pagamenti dell'Amministrazione	Dati sui pagamenti	Art. 4-bis, c. 2, dlgs n. 33/2013	Dati sui pagamenti (da pubblicare in tabelle)	Dati sui propri pagamenti in relazione alla tipologia di spesa sostenuta, all'ambito temporale di riferimento e ai beneficiari	Trimestrale (in fase di prima attuazione semestrale)	ATTIVITA' ECONOMICHE E FINANZIARIE	ATTIVITA' ECONOMICHE E FINANZIARIE	Monitoraggio: <i>semestrabile</i> Responsabile produzione dato Monitoraggio semestrabile: URP

Dati sui pagamenti del servizio sanitario nazionale	Art. 41, c. 1-bis, d.lgs. n. 33/2013	Dati sui pagamenti in forma sintetica e aggregata (da pubblicare in tabelle)	Dati relativi a tutte le spese e a tutti i pagamenti effettuati, distinti per tipologia di lavoro, bene o servizio in relazione alla tipologia di spesa sostenuta, all'ambito temporale di riferimento e ai beneficiari	Trimestrale (in fase di prima attuazione semestrale)	ATTIVITA' ECONOMICHE E FINANZIARIE	ATTIVITA' ECONOMICHE E FINANZIARIE	Monitoraggio: semestrale Responsabile produzione dato Monitoraggio semestrale: URP
Indicatore di tempestività dei pagamenti	Art. 33, d.lgs. n. 33/2013	Indicatore di tempestività dei pagamenti	Indicatore dei tempi medi di pagamento relativi agli acquisti di beni, servizi, prestazioni professionali e forniture (indicatore annuale di tempestività dei pagamenti)	Annuale (art. 33, c. 1, d.lgs. n. 33/2013)	ATTIVITA' ECONOMICHE E FINANZIARIE	ATTIVITA' ECONOMICHE E FINANZIARIE	Monitoraggio: semestrale Responsabile produzione dato Monitoraggio semestrale: URP
			Indicatore trimestrale di tempestività dei pagamenti	Trimestrale (art. 33, c. 1, d.lgs. n. 33/2013)	ATTIVITA' ECONOMICHE E FINANZIARIE	ATTIVITA' ECONOMICHE E FINANZIARIE	Monitoraggio: semestrale Responsabile produzione dato Monitoraggio semestrale: URP
		Ammontare complessivo dei debiti	Ammontare complessivo dei debiti e il numero delle imprese creditrici	Annuale (art. 33, c. 1, d.lgs. n. 33/2013)	ATTIVITA' ECONOMICHE E FINANZIARIE	ATTIVITA' ECONOMICHE E FINANZIARIE	Monitoraggio: semestrale Responsabile produzione dato Monitoraggio semestrale: URP
IBAN e pagamenti informatici	Art. 36, d.lgs. n. 33/2013 Art. 5, c. 1, d.lgs. n. 82/2005	IBAN e pagamenti informatici	Nelle richieste di pagamento: i codici IBAN identificativi del conto di pagamento, ovvero di imputazione del versamento in Tesoreria, tramite i quali i soggetti versanti possono effettuare i pagamenti mediante bonifico bancario o postale, ovvero gli identificativi del conto corrente postale sul quale i soggetti versanti possono effettuare i pagamenti mediante bollettino postale, nonché i codici identificativi del pagamento da indicare obbligatoriamente per il versamento	Tempestivo (ex art. 8, d.lgs. n. 33/2013)	ATTIVITA' ECONOMICHE E FINANZIARIE	ATTIVITA' ECONOMICHE E FINANZIARIE	Monitoraggio: semestrale Responsabile produzione dato Monitoraggio semestrale: URP
Opere pubbliche	Art. 38, c. 2 e 2 bis d.lgs. n. 33/2013 Art. 21 co. 7 d.lgs. n. 50/2016 Art. 29 d.lgs. n. 50/2016	Atti di programmazione delle opere pubbliche	Atti di programmazione delle opere pubbliche (<i>link</i> alla sotto-sezione "bandi di gara e contratti"). A titolo esemplificativo: - Programma triennale dei lavori pubblici, nonché i relativi aggiornamenti annuali, ai sensi art. 21 d.lgs. n. 50/2016 - Documento pluriennale di pianificazione ai sensi dell'art. 2 del d.lgs. n. 228/2011, (per i Ministeri)	Tempestivo (art. 8, c. 1, d.lgs. n. 33/2013)	PATRIMONIO, LAVORI E MANUTENZIONI;	PATRIMONIO, LAVORI E MANUTENZIONI	Monitoraggio: semestrale Responsabile produzione dato Monitoraggio semestrale: URP
Opere pubbliche	Art. 38, c. 2, d.lgs. n. 33/2013	Tempi, costi unitari e indicatori di realizzazione delle opere pubbliche in corso o completate. (da pubblicare in tabelle, sulla base dello schema tipo redatto dal Ministero dell'economia e della finanza d'intesa con	Informazioni relative ai tempi e agli indicatori di realizzazione delle opere pubbliche in corso o completate	Tempestivo (art. 38, c. 1, d.lgs. n. 33/2013)	PATRIMONIO, LAVORI E MANUTENZIONI;	PATRIMONIO, LAVORI E MANUTENZIONI	Monitoraggio: semestrale Responsabile produzione dato Monitoraggio semestrale: URP
	Art. 38, c. 2, d.lgs. n. 33/2013		Informazioni relative ai costi unitari di realizzazione delle opere pubbliche in corso o completate	Tempestivo (art. 38, c. 1, d.lgs. n. 33/2013)	PATRIMONIO, LAVORI E MANUTENZIONI;	PATRIMONIO, LAVORI E MANUTENZIONI	Monitoraggio: semestrale Responsabile produzione dato Monitoraggio semestrale: URP

Informazioni ambientali	Art. 40, c. 2, d.lgs. n. 33/2013	Informazioni ambientali	Informazioni ambientali che le amministrazioni detengono ai fini delle proprie attività istituzionali:	Tempestivo (ex art. 8, d.lgs. n. 33/2013)	DIP. DI PREVENZIONE	SIAN	Monitoraggio: semestrale Responsabile produzione dato Monitoraggio semestrale: URP	
		Stato dell'ambiente	1) Stato degli elementi dell'ambiente, quali l'aria, l'atmosfera, l'acqua, il suolo, il territorio, i siti naturali, compresi gli igrotipi, le zone costiere e marine, la diversità biologica ed i suoi elementi costitutivi, compresi gli organismi geneticamente modificati, e, inoltre, le interazioni tra questi elementi	Tempestivo (ex art. 8, d.lgs. n. 33/2013)	ARTA Abruzzo			
		Fattori inquinanti	2) Fattori quali le sostanze, l'energia, il rumore, le radiazioni od i rifiuti, anche quelli radioattivi, le emissioni, gli scarichi ed altri rilasci nell'ambiente, che incidono o possono incidere sugli elementi dell'ambiente	Tempestivo (ex art. 8, d.lgs. n. 33/2013)	ARTA Abruzzo			
		Misure incidenti sull'ambiente e relative analisi di impatto	3) Misure, anche amministrative, quali le politiche, le disposizioni legislative, i piani, i programmi, gli accordi ambientali e ogni altro atto, anche di natura amministrativa, nonché le attività che incidono o possono incidere sugli elementi e sui fattori dell'ambiente ed analisi costi-benefici ed altre analisi ed ipotesi economiche usate nell'ambito delle stesse	Tempestivo (ex art. 8, d.lgs. n. 33/2013)	ARTA Abruzzo			
		Misure a protezione dell'ambiente e relative analisi di impatto	4) Misure o attività finalizzate a proteggere i suddetti elementi ed analisi costi-benefici ed altre analisi ed ipotesi economiche usate nell'ambito delle stesse	Tempestivo (ex art. 8, d.lgs. n. 33/2013)	ARTA Abruzzo			
		Relazioni sull'attuazione della legislazione	5) Relazioni sull'attuazione della legislazione ambientale	Tempestivo (ex art. 8, d.lgs. n. 33/2013)	ARTA Abruzzo			
		Stato della salute e della sicurezza umana	6) Stato della salute e della sicurezza umana, compresa la contaminazione della catena alimentare, le condizioni della vita umana, il paesaggio, i siti e gli edifici d'interesse culturale, per quanto influenzabili dallo stato degli elementi dell'ambiente, attraverso tali elementi, da qualsiasi fattore	Tempestivo (ex art. 8, d.lgs. n. 33/2013)	ARTA Abruzzo			
		Relazione sullo stato dell'ambiente del Ministero dell'Ambiente e della tutela del territorio	Relazione sullo stato dell'ambiente redatta dal Ministero dell'Ambiente e della tutela del territorio	Tempestivo (ex art. 8, d.lgs. n. 33/2013)	Ministero dell'Ambiente			
Strutture sanitarie private accreditate	Art. 41, c. 4, d.lgs. n. 33/2013	Strutture sanitarie private accreditate (da pubblicare in tabelle)	Elenco delle strutture sanitarie private accreditate	Annuale (art. 41, c. 4, d.lgs. n. 33/2013)	ATTIVITA' AMM.VE ASS. TERR. E DISTR.;	ATTIVITA' AMM.VE ASS. TERR. E DISTR.;	Monitoraggio: semestrale Responsabile produzione dato Monitoraggio semestrale: URP	
			Accordi intercorsi con le strutture private accreditate	Annuale (art. 41, c. 4, d.lgs. n. 33/2013)	ATTIVITA' AMM.VE ASS. TERR. E DISTR.;	ATTIVITA' AMM.VE ASS. TERR. E DISTR.;	Monitoraggio: semestrale Responsabile produzione dato Monitoraggio semestrale: URP	
Interventi straordinari e di emergenza	Art. 42, c. 1, lett. a), d.lgs. n. 33/2013	Interventi straordinari e di emergenza (da pubblicare in tabelle)	Provvedimenti adottati concernenti gli interventi straordinari e di emergenza che comportano deroghe alla legislazione vigente, con l'indicazione espressa delle norme di legge eventualmente derogate e dei motivi della deroga, nonché con l'indicazione di eventuali atti amministrativi o giurisdizionali intervenuti	Tempestivo (ex art. 8, d.lgs. n. 33/2013)	PATRIMONIO, LAVORI E MANUTENZIONI; DIP. DI PREVENZIONE; ATTIVITA' AMMINISTRATIVE PRESIDI OSPEDALIERI.	PATRIMONIO, LAVORI E MANUTENZIONI; DIP. DI PREVENZIONE; ATTIVITA' AMMINISTRATIVE PRESIDI OSPEDALIERI	Monitoraggio: semestrale Responsabile produzione dato Monitoraggio semestrale: URP	
	Art. 42, c. 1, lett. b), d.lgs. n. 33/2013		Termini temporali eventualmente fissati per l'esercizio dei poteri di adozione dei provvedimenti straordinari	Tempestivo (ex art. 8, d.lgs. n. 33/2013)				
	Art. 42, c. 1, lett. c), d.lgs. n. 33/2013		Costo previsto degli interventi e costo effettivo sostenuto dall'amministrazione	Tempestivo (ex art. 8, d.lgs. n. 33/2013)				
Altri contenuti	Prevenzione della Corruzione	Art. 10, c. 8, lett. a), d.lgs. n. 33/2013	Piano triennale per la prevenzione della corruzione e della trasparenza	Piano triennale per la prevenzione della corruzione e della trasparenza e suoi allegati, le misure integrative di prevenzione della corruzione individuate ai sensi dell'articolo 1, comma 2-bis della legge n. 190 del 2012, (MOG 231)	Annuale	RPCT	URP	Monitoraggio: semestrale

								Responsabile produzione dato Monitoraggio semestrale: URP
		Art. 1, c. 8, l. n. 190/2012, Art. 43, c. 1, d.lgs. n. 33/2013	Responsabile della prevenzione della corruzione e della trasparenza	Responsabile della prevenzione della corruzione e della trasparenza	Tempestivo	RPCT	URP	Monitoraggio: semestrale Responsabile produzione dato Monitoraggio semestrale: URP
			Regolamenti per la prevenzione e la repressione della corruzione e dell'illegalità	Regolamenti per la prevenzione e la repressione della corruzione e dell'illegalità (laddove adottati)	Tempestivo	RPCT	URP	Monitoraggio: semestrale Responsabile produzione dato Monitoraggio semestrale: URP
		Art. 1, c. 14, l. n. 190/2012	Relazione del responsabile della prevenzione della corruzione e della trasparenza	Relazione del responsabile della prevenzione della corruzione recante i risultati dell'attività svolta (entro il 15 dicembre di ogni anno)	Annuale (ex art. 1, c. 14, L. n. 190/2012)	RPCT	URP	Monitoraggio: semestrale Responsabile produzione dato Monitoraggio semestrale: URP
		Art. 1, c. 3, l. n. 190/2012	Provvedimenti adottati dall'A.N.A.C. ed atti di adeguamento a tali provvedimenti	Provvedimenti adottati dall'A.N.A.C. ed atti di adeguamento a tali provvedimenti in materia di vigilanza e controllo nell'anticorruzione	Tempestivo	RPCT	URP	Monitoraggio: semestrale Responsabile produzione dato Monitoraggio semestrale: URP
		Art. 18, c. 5, d.lgs. n. 39/2013	Atti di accertamento delle violazioni	Atti di accertamento delle violazioni delle disposizioni di cui al d.lgs. n. 39/2013	Tempestivo	RPCT	URP	Monitoraggio: semestrale Responsabile produzione dato Monitoraggio semestrale: URP
Altri contenuti	Accesso civico	Art. 5, c. 1, d.lgs. n. 33/2013 / Art. 2, c. 9-bis, l. 241/90	Accesso civico "semplice" concernente dati, documenti e informazioni soggetti a pubblicazione obbligatoria	Nome del Responsabile della prevenzione della corruzione e della trasparenza cui è presentata la richiesta di accesso civico, nonché modalità per l'esercizio di tale diritto, con indicazione dei recapiti telefonici e delle caselle di posta elettronica istituzionale e nome del titolare del potere sostitutivo, attivabile nei casi di ritardo o mancata risposta, con indicazione dei recapiti telefonici e delle caselle di posta elettronica istituzionale	Tempestivo	RPCT + URP	URP	Monitoraggio: semestrale Responsabile produzione dato Monitoraggio semestrale: RPCT
		Art. 5, c. 2, d.lgs. n. 33/2013	Accesso civico "generalizzato" concernente dati e documenti ulteriori	Nomi Uffici competenti cui è presentata la richiesta di accesso civico, nonché modalità per l'esercizio di tale diritto, con indicazione dei recapiti telefonici e delle caselle di posta elettronica istituzionale	Tempestivo	RPCT + URP	URP	Monitoraggio: semestrale Responsabile produzione dato Monitoraggio semestrale: RPCT

		Linee guida Anac FOIA (del. 1309/2016)	Registro degli accessi	Elenco delle richieste di accesso (atti, civico e generalizzato) con indicazione dell'oggetto e della data della richiesta nonché del relativo esito con la data della decisione	Semestrale	DIPARTIMENTI di: Assistenza Territoriale, Amministrativo, Tecnico-logistico, Prevenzione, Salute mentale, Staff di Direzione, Coord. Assistenza Ospedaliera.	URP	Monitoraggio: semestrale Responsabile produzione dato Monitoraggio semestrale: URP
Altri contenuti	Accessibilità e Catalogo dei dati, metadati e banche dati	Art. 53, c. 1 bis, d.lgs. 82/2005 modificato dall'art. 43 del d.lgs. 179/16	Catalogo dei dati, metadati e delle banche dati	Catalogo dei dati, dei metadati definitivi e delle relative banche dati in possesso delle amministrazioni, da pubblicare anche tramite link al Repertorio nazionale dei dati territoriali (www.rndt.gov.it), al catalogo dei dati della PA e delle banche dati www.dat.gov.it e http://basidati.agid.gov.it/catalogo gestiti da AGID	Tempestivo	TECNO INF. AMM.DIG. E FLUSSI SANITÀ DIGITALE	TECNO INF. AMM.DIG. E FLUSSI SANITÀ DIGITALE	Monitoraggio: semestrale Responsabile produzione dato Monitoraggio semestrale: URP
		Art. 53, c. 1, bis, d.lgs. 82/2005	Regolamenti	Regolamenti che disciplinano l'esercizio della facoltà di accesso telematico e il riutilizzo dei dati, fatti salvi i dati presenti in Anagrafe tributaria	Annuale	TECNO INF. AMM.DIG. E FLUSSI SANITÀ DIGITALE	TECNO INF. AMM.DIG. E FLUSSI SANITÀ DIGITALE	Monitoraggio: semestrale Responsabile produzione dato Monitoraggio semestrale: URP
Altri contenuti	Accessibilità e Catalogo dei dati, metadati e banche dati	Art. 9, c. 7, d.l. n. 179/2012 convertito con modificazioni dalla L. 17 dicembre 2012, n. 221	Obiettivi di accessibilità (da pubblicare secondo le indicazioni contenute nella circolare dell'Agenzia per l'Italia digitale n. 1/2016 e s.m.i.)	Obiettivi di accessibilità dei soggetti disabili agli strumenti informatici per l'anno corrente (entro il 31 marzo di ogni anno) e lo stato di attuazione del "piano per l'utilizzo del telelavoro" nella propria organizzazione	Annuale (ex art. 9, c. 7, D.L. n. 179/2012)	TECNO INF. AMM.DIG. E FLUSSI SANITÀ DIGITALE	TECNO INF. AMM.DIG. E FLUSSI SANITÀ DIGITALE	Monitoraggio: semestrale Responsabile produzione dato Monitoraggio semestrale: URP
Altri contenuti		Art. 7-bis, c. 3, d.lgs. n. 33/2013 Art. 1, c. 9, lett. f), l. n. 190/2012	Dati ulteriori (NB: nel caso di pubblicazione di dati non previsti da norme di legge si deve procedere alla anonimizzazione dei dati personali eventualmente presenti, in virtù di quanto disposto dall'art. 4, c. 3, del d.lgs. n. 33/2013)	Dati, informazioni e documenti ulteriori che le pubbliche amministrazioni non hanno l'obbligo di pubblicare ai sensi della normativa vigente e che non sono riconducibili alle sottosezioni indicate	TUTTE LE UU.OO. CHE PUBBLICANO DATI NON PREVISTI DAL DECRETO 33/2013 E S.M.I.	URP	Monitoraggio: semestrale Responsabile produzione dato Monitoraggio semestrale: URP

Allegato 4 - ELENCO DEGLI OBBLIGHI DI PUBBLICAZIONE**

LEGGENDA TEMPI DI PUBBLICAZIONE
Publicazione tempestiva: monitoraggio ogni
Publicazione trimestrale
Publicazione semestrale
Publicazione annuale
N.B. se i giorni indicati dovessero essere festivi

* I dati oggetto di pubblicazione obbligatoria solo modificati dal dlgs 97/2016 è opportuno rimangano pubblicati sui siti (es. dati dei dirigenti già pubblicati ai sensi dell'art. 15 del previgente testo del dlgs 33/2013)



SEZIONE 4 ORGANIZZAZIONE E CAPITALE UMANO

4.1 STRUTTURA ORGANIZZATIVA

4.1.1 Articolazione a livello centrale e territoriale

L'AZIENDA ASSICURA UNA STRUTTURA ORGANIZZATIVA SNELLA ED ORIENTATA AL CITTADINO A GARANZIA DEI LIVELLI ESSENZIALI DI ASSISTENZA (LEA) PREVISTI DALLA PIANIFICAZIONE NAZIONALE E REGIONALE EROGANDO PRESTAZIONI SANITARIE DI QUALITÀ, VALUTANDO E VERIFICANDO PERIODICAMENTE LE ATTIVITÀ ESPLETATE E LE RISORSE UMANE IMPIEGATE.

L'AZIENDA È ARTICOLATA IN STRUTTURE COMPLESSE E SEMPLICI ORGANIZZATE IN DIPARTIMENTI CHE ASSICURANO:

- Assistenza sanitaria collettiva in ambienti di vita e di lavoro
- Assistenza distrettuale
- Assistenza ospedaliera

4.1.2 Modalità di identificazione dei dipartimenti e relative aggregazioni

L'art 17 bis del D.Lgs. 502/92 e successive modificazioni, considera l'organizzazione dipartimentale il modello ordinario di gestione operativa di tutte le attività delle aziende sanitarie.

Il Dipartimento è costituito da strutture omogenee, affini o complementari, che perseguono comuni finalità e sono quindi tra loro interdipendenti, pur mantenendo la propria autonomia e responsabilità

professionale. Le strutture costituenti il Dipartimento sono aggregate in una specifica tipologia organizzativa e gestionale volta a dare risposte unitarie, flessibili, tempestive, razionali e complete rispetto ai compiti assegnati. (Cfr. Linee Guida Regionali)

Il Dipartimento è una struttura di coordinamento e di direzione per lo svolgimento di funzioni complesse con compiti d'orientamento, consulenza e supervisione per la funzione cui è preposto. Esso aggrega strutture complesse e strutture semplici a valenza dipartimentale. Le altre strutture semplici, quali articolazioni di quelle complesse, sono già comprese nella struttura principale aggregata.

L'organizzazione dipartimentale è predeterminata solo nei casi specificatamente previsti dalla legge o dalle indicazioni regionali (Dipartimento di Prevenzione, Dipartimento di Salute Mentale, etc.).

Oltre tali previsioni è possibile l'istituzione d'altri Dipartimenti qualora si renda necessario razionalizzare, in termini sia d'efficienza che d'economicità, i rapporti fra diverse strutture organizzative non altrimenti aggregabili.

L'Azienda USL di Teramo adotta un modello dipartimentale prevalentemente gestionale con finalità di razionalizzare sia in termini d'efficacia, efficienza ed economicità, l'utilizzo delle risorse umane, finanziarie e tecnologiche assegnate adottando, ove possibile, un approccio multidisciplinare al paziente ed alla continuità delle cure specie relativamente alle patologie complesse.

A norma della vigente normativa e delle direttive regionali in materia, l'Atto Aziendale individua i Dipartimenti Aziendali.



Attraverso l'organizzazione dipartimentale si intende perseguire i seguenti obiettivi:

- sviluppo dei percorsi clinico- assistenziali ed organizzativi volti a garantire la continuità assistenziale pur nella consapevolezza della loro trasversalità che travalica i confini del Dipartimento medesimo;
- adozione di best practice cliniche ed assistenziali;
- miglioramento e integrazione dell'attività di formazione e aggiornamento volta a "costruire"
- professionalità di eccellenza ed a valorizzare le competenze distintive;
- miglioramento continuo della qualità delle prestazioni erogate, del livello d'umanizzazione
- delle strutture interne al singolo Dipartimento;
- razionalizzazione dell'utilizzo di risorse umane e tecnologiche, di posti letto, di materiali di consumo, di servizi sanitari intermedi, anche attraverso la metodologia di budget;

I Dipartimenti svolgono attività di coordinamento, d'indirizzo di direzione e di valutazione dei risultati conseguiti nell'area omogenea di competenza. Le funzioni dei Dipartimenti comprendono in particolare:

- definizione dei progetti e programmi, individuazione degli obiettivi prioritari, allocazione delle risorse e dei mezzi funzionali a supporto della Direzione Generale e nei confronti delle strutture ad essa afferenti;
- coordinamento e guida nei confronti del livello operativo e verifica dei risultati conseguiti, concorrenti al processo di revisione periodica delle strategie aziendali e dell'assetto organizzativo e produttivo;
- studio, applicazione e verifica dei sistemi (linee guida, protocolli, etc.) per conferire la massima omogeneità alle procedure organizzative, amministrative, assistenziali e d'utilizzo delle apparecchiature;
- certificazione dei processi di attività interna;
- studio e applicazione di sistemi informatici di gestione in rete all'interno del dipartimento e tra dipartimenti per l'interscambio d'informazioni e d'immagini nonché per l'archiviazione unificata e centralizzata dei dati;
- individuazione e promozione di nuove attività e modelli organizzativi innovativi;
- organizzazione della didattica;
- gestione del budget assegnato al dipartimento.
- coordinamento tra le attività del dipartimento e le attività extra ospedaliere per un'integrazione dei servizi del dipartimento stesso nel territorio, e in particolare nei distretti, nonché con i medici di medicina generale e con i pediatri di libera scelta al fine di realizzare l'indispensabile raccordo tra ospedale (hub) e strutture territoriali (spoke) per la definizione del piano di dimissione del paziente e gestione del successivo follow up, garantendo la continuità assistenziale;
- promozione d'iniziative volte ad umanizzare l'assistenza all'interno delle strutture dipartimentali;



- valutazione e verifica della qualità dell'assistenza fornita da effettuarsi attraverso sistemi strutturati di audit con particolare riguardo alle attività cliniche ed all'analisi dei risultati ottenuti, anche in termini di esito delle cure;
- organizzazione dell'attività libero professionale dipartimentale.

Sono organi del Dipartimento:

- il Comitato di Dipartimento nella composizione prescritta dalle vigenti disposizioni regionali.
- il Direttore di Dipartimento;

Partecipano alle riunioni dei Comitati di Dipartimento, senza diritto di voto:

- Dirigenti delle Professioni Sanitarie del Comparto
- Responsabili delle posizioni organizzative relative alle professioni sanitarie e sociali del comparto attinenti ai Dipartimenti.

Il Comitato di Dipartimento:

- predispone i modelli di funzionamento del Dipartimento;
- propone la gestione di attrezzature, presidi e risorse economiche assegnate all'area dipartimentale;
- fornisce indicazioni per la gestione del budget assegnato al Dipartimento;
- adotta, per le specifiche esigenze del Dipartimento, le linee-guida per un corretto indirizzo diagnostico-terapeutico;
- stabilisce i modelli per la verifica e la valutazione della qualità dell'assistenza data;
- propone i piani d'aggiornamento clinico per il personale e programma l'attività di didattica e ricerca scientifica;
- propone, nell'ambito del budget assegnato i fabbisogni di risorse sia per il personale che per la dotazione strumentale, valutandone le priorità ed il rapporto costi-benefici;
- propone l'istituzione di gruppi operativi interdisciplinari;
- valuta proposte e problemi che gli vengano sottoposti dal Direttore del Dipartimento o da singoli appartenenti al dipartimento stesso in relazione a problemi od eventi di particolare rilievo.

Il Comitato di Dipartimento adotta le proprie decisioni a maggioranza dei suoi componenti.

Il Direttore del Dipartimento alla fine di ogni anno invia al Direttore Generale una relazione sull'attività svolta, approvata dal Comitato di dipartimento.

L'incarico di Direzione del Dipartimento comporta l'attribuzione sia di responsabilità professionali che di tipo gestionale in ordine alla razionale e corretta programmazione e gestione delle risorse assegnate per la realizzazione degli obiettivi attribuiti. A tal fine, il Direttore del Dipartimento, in accordo con il Comitato di Dipartimento, predispone annualmente il piano delle attività e dell'utilizzo delle risorse disponibili, e lo negozia con il Direttore Generale, nell'ambito della programmazione aziendale. La programmazione delle attività dipartimentali, la loro realizzazione e le funzioni di monitoraggio e verifica sono assicurate con la partecipazione attiva del Comitato di Dipartimento. Il direttore di dipartimento è direttamente responsabile di tutte le funzioni attribuite anche in ordine alle problematiche generali di competenza ed è tenuto ad attivarsi in maniera



propositiva anche al fine di evitare tutti i rischi o le conseguenze negative derivanti dalla gestione attribuita.

Il Direttore di Dipartimento stipula con il Direttore Generale un contratto individuale di lavoro, con la previsione dell'esclusività di rapporto con l'Azienda.

I Dipartimenti sanitari Aziendali sono i seguenti:

1. Dipartimento Cardio- Toraco -Vascolare
2. Dipartimento Chirurgico
3. Dipartimento Emergenza Urgenza
4. Dipartimento Salute Mentale
5. Dipartimento Oncologico
6. Dipartimento Medico
7. Dipartimento dei Servizi
8. Dipartimento di Prevenzione
9. Dipartimento Materno Infantile
10. Dipartimento Assistenza Territoriale

I Dipartimenti del supporto tecnico- amministrativo sono i seguenti:

1. DIPARTIMENTO AMMINISTRATIVO
2. DIPARTIMENTO TECNICO-LOGISTICO

Sono organizzati sul modello dipartimentale:

3. COORDINAMENTO STAFF DI DIREZIONE
4. COORDINAMENTO ASSISTENZA OSPEDALIERA

All'interno dei Dipartimenti Aziendali e dei Coordinamenti trovano allocazione le strutture complesse, le strutture semplici, i Servizi e gli Uffici, nel rispetto di quanto stabilito dalla vigente legislazione in materia.

Potranno essere sperimentate forme di costituzione di Dipartimenti regionali ed interaziendali che saranno oggetto di apposti atti, previa:

- approvazione regionale
- esplicitazione degli obiettivi e delle finalità del Dipartimento
- individuazione, per ciascuna azienda partecipante, delle strutture che compongono il Dipartimento con chiara definizione delle regole gerarchiche e dei rapporti, previa stesura di un regolamento che definisca nel dettaglio gli aspetti organizzativi compresi la nomina del Direttore e del Comitato.



Il Dipartimento di Assistenza Territoriale

È istituito al fine di governare i processi organizzativi e gestionali del territorio avvalendosi: dei Direttori delle aree distrettuali e relative UU.OO. primaria, assistenza intermedia ed assistenza consultoriale, psicologia aziendale, di integrazione ospedale-territorio, della disabilità, delle dipendenze patologiche, delle cure palliative e della medicina penitenziaria e per il coordinamento delle aree distrettuali.

L'Organizzazione Distrettuale

Nell'ambito del Dipartimento l'Organizzazione Distrettuale costituisce rete integrata:

- di presa in carico e di continuità dell'assistenza
- di monitoraggio del bisogno
- di governo della domanda.

I Distretti sono il luogo dove si attua la politica di tutela della salute sul territorio attraverso gli strumenti costituiti da:

- Piano Delle Attività Territoriali - P.A.T. (titolarità del distretto)
- Piano Di Zona - P.D.Z.- (titolarità dell'Ente di ambito sociale)

IL PAT ed il PDZ dovranno necessariamente coincidere nei contenuti della programmazione dell'area dell'integrazione socio sanitaria attraverso l'Accordo di Programma tra AUSL ed Ambito Sociale in materia di servizi alla persona e risorse da attivare nell'area.

Il Sistema Sanitario Nazionale pone al centro del sistema medesimo il cittadino/utente garantendogli l'unitarietà e la globalità degli interventi e la continuità di cura.

Il Distretto rappresenta l'articolazione dell'Azienda Sanitaria Locale in cui si realizza il livello di integrazione complessa delle attività sanitarie e sociali in favore della popolazione; è il nodo centrale per il governo della salute, per il controllo della spesa e dell'efficacia delle prestazioni.

Rappresenta inoltre il livello in cui si attivano, anche in via sperimentale, processi innovativi di gestione della sanità sul territorio.

Attraverso il Punto Unico d'Accesso (P.U.A.) il Distretto Sanitario costituisce, per il cittadino, il centro di riferimento per l'accesso a tutti i servizi socio-sanitari dell'Azienda nonché il luogo di integrazione di tutti i servizi territoriali.

Il Distretto assicura i servizi di assistenza primaria ed intermedia, relativi alle attività sanitarie e sociosanitarie, nonché il coordinamento delle proprie attività con quelle dei dipartimenti e dei servizi aziendali, inclusi i presidi ospedalieri, inserendole organicamente nel programma delle attività territoriali.

Nell'ambito delle risorse assegnate, il distretto è dotato di autonomia tecnico-gestionale ed economico-finanziaria, con contabilità separata all' interno del bilancio dell'unità sanitaria locale.



Il Distretto assume quindi un ruolo strategico nell'erogazione di servizi e prestazioni con il miglior rapporto costi/efficacia.

L'ottimizzazione delle risorse, richiesta dall'attuale scenario economico, non solo regionale ma

anche nazionale ed europeo, richiede che il Distretto Sanitario, in accordo con le varie componenti della comunità locale, definisca le "priorità sociali dell'assistenza sanitaria".

Il Distretto dovrà operare con modelli di gestione manageriale fornendo risposte logiche e coerenti allo scenario epidemiologico e sociale in continua evoluzione.

In una moderna visione della rete assistenziale, la struttura dell'offerta delle prestazioni sanitarie è rivolta a rendere il processo assistenziale unitario rispetto ai bisogni espressi dall'assistito con la presa in carico complessiva del paziente. Per far ciò occorre una struttura organizzativa flessibile, snella con forte integrazione tra le varie aree più propriamente professionali e quelle gestionali. La ricerca dell'appropriatezza non si limita perciò alla medicina basata sull'evidenza: un altro importante aspetto del recupero di appropriatezza è quello relativo all'ambito di cura. Il Distretto deve perciò garantire un elevato livello di cure territoriali e domiciliari attraverso l'integrazione fattiva tra le componenti aziendali, quelle della medicina convenzionata e quelle del privato accreditato nonché delle organizzazioni non profit.

La stessa integrazione socio-sanitaria deve prevedere progettualità comuni che vadano oltre la definizione dei percorsi di assistenza domiciliare e servizi alla persona.

Il Piano delle Attività Territoriali ed il Piano di Zona sono supportati da un'analisi dei bisogni basata su dati statistico-epidemiologici e da mappe di rischio per la definizione di percorsi di prevenzione primaria e secondaria su temi che coinvolgono più agenti del contesto sociale quali ad esempio la prevenzione dell'incidentalità stradale o sul lavoro. Possiamo, perciò, distinguere due funzioni chiave del distretto:

- **funzione di committenza:** con la quale il D.S.B. concorre e collabora, in relazione al proprio bacino di popolazione, alla complessiva valutazione aziendale dei bisogni e alla conseguente definizione dei servizi necessari;
- **funzione di produzione:** con la quale il D.S.B. eroga direttamente i servizi nell'ambito del Dipartimento dell'Assistenza Territoriale ovvero li acquisisce dal privato accreditato nel rispetto delle risorse disponibili.

Trasversali alla struttura del Distretto, si delineano diverse aree di produzione omogenea:

- **assistenza primaria ed intermedia:** cui afferiscono le attività della Medicina Generale e Continuità Assistenziale, la Pediatria di Libera Scelta, la Specialistica Ambulatoriale, l'Assistenza Termale, la Guardia Turistica, assicurate dagli stessi distretti e che eroga le prestazioni Domiciliari e Residenziali
- **assistenza ai pazienti affetti da dipendenze e patologie da abuso.**
- **l'assistenza consultoriale** cui afferiscono le attività consultoriali per l'assistenza alla gravidanza e puerperio, la prevenzione della I.V.G., il controllo della fertilità, la prevenzione dei tumori femminili, le attività dello spazio adolescenziale e della



famiglia con particolare riguardo alla prevenzione del disagio, le attività pediatriche con il settore delle vaccinazioni obbligatorie e le attività riabilitative dell'età evolutiva svolte da *équipes* composte da neuropsichiatri infantili, logopedisti, fisioterapisti, psicologi ed assistenti sociali;

Ulteriori attività trasversali ai distretti sono erogate in modo omogeneo su tutto il territorio provinciale dalle seguenti unità operative: UOC Servizio Dipendenze Patologiche, UOSD Assistenza Psicologica, UOC Servizio farmaceutico Territoriale, UOSD Radiologia Territoriale, UOC Medicina Penitenziaria, UOSD Assistenza Domiciliare Integrata (ADI), UOSD Allergologia.

La sopradescritta organizzazione delinea un modello organizzativo territoriale tipicamente matriciale.

Le aree distrettuali, attraverso le articolazioni organizzative del Dipartimento dell'Assistenza Territoriale, operano sinergicamente con i Dipartimenti Clinici, di Prevenzione, di Salute Mentale, Materno Infantile ed Oncologico. Per ragioni funzionali, comunque, può e deve interagire con qualsiasi dipartimento aziendale.

Sulla base delle caratteristiche oro-geografiche, demografiche e socio economiche, è possibile suddividere il territorio della Provincia di Teramo, coincidente con quello della A.S.L., in due distinte macroaree.

Una interna, per lo più montana e a bassa densità abitativa ed una costiera e collinare ad alta densità abitativa.

Sono state articolate quali strutture complesse le due Macro Aree Distrettuali contenenti complessivamente 5 Distretti Sanitari di Base articolati quali strutture semplici di struttura complessa, tre dell'area costiera e due dell'area Montana:

U.O.C. AREA DISTRETTUALE GRAN SASSO – LAGA	
UOS Distretto Socio Sanitario Teramo	Abitanti (CENSIMENTO 2011)
Basciano	2.447
Campoli	7.256
Canzano	1.962
Castellalto	7.343
Cortino	683
Penna Sant'Andrea	1.724
Teramo	54.210
Rocca Santa Maria	566
Torricella Sicura	2.667
Valle Castellana	1.029
TOTALE	79.887
UOS Distretto Socio Sanitario Montorio al Vomano	Abitanti
Castel Castagna	494
Castelli	1.224
Colledara	2.239
Crognaleto	1.414
Fano Adriano	347

Isola del Gran Sasso d'Italia	4.835
Montorio al Vomano	8.199
Pietracamela	305
Tossicia	1.409
TOTALE	20.466
POPOLAZIONE COMPLESSIVA AREA DISTRETTUALE GRAN SASSO - LAGA	100.353
UOC AREA DISTRETTUALE ADRIATICO	
UOS Distretto Socio Sanitario Roseto degli Abruzzi	Abitanti
Bellante	7.143
Giulianova	23.188
Morro d'Oro	3.631
Mosciano Sant'Angelo	9.231
Notaresco	6.856
Roseto degli Abruzzi	25.011
TOTALE	75.060
UOS Distretto Socio Sanitario Atri	Abitanti
Atri	11.111
Arsita	872
Bisenti	2.065
Castiglione Messer Raimondo	2.355
Castilenti	1.551
Cellino Attanasio	2.579
Cermignano	1.783
Montefino	1.093
Pineto	14.614
Silvi	15.394
TOTALE	53.417
UOS Distretto Socio Sanitario Sant'Omero	Abitanti
Alba Adriatica	11.570
Ancarano	1.880
Civitella del Tronto	5.317
Colonnella	3.786
Controguerra	2.409



Corropoli	4.771
Martinsicuro	15.481
Nereto	5.096
Sant'Egidio alla Vibrata	9.656
Sant'Omero	5.306
Torano Nuovo	1.659
Tortoreto	10.416
TOTALE	77.347
POPOLAZIONE COMPLESSIVA AREA DISTRETTUALE ADRIATICO:	205.824
POPOLAZIONE TOTALE TERRITORIO	306.177

Il Direttore dell'Area Distrettuale è nominato dal Direttore Generale e:

- elabora e propone al Direttore Generale, previo parere del Comitato dei Sindaci di Distretto, il Programma delle Attività Territoriali (PAT);
- è responsabile della negoziazione delle risorse di budget di I livello con la Direzione Generale e della conseguente rilevazione della spesa indotta mediante la "monetizzazione" formale delle prestazioni rese ai residenti, nonché mediante la rilevazione dei flussi d'utenza;
- è responsabile del raggiungimento degli obiettivi concordati nell'ambito della negoziazione del budget, con la direzione generale;
- è responsabile, sotto l'aspetto gestionale, dei servizi resi dalle articolazioni organizzative del Distretto a livello territoriale (ambulatori, domicilio, ospedale di comunità, etc.);
- è responsabile dell'integrazione organizzativa e funzionale delle figure professionali operanti nelle UU.OO. e nei servizi che si articolano nel Distretto, al fine di garantire risposte unitarie alla domanda di assistenza accolta attraverso il Punto Unico di Accesso (PUA);
- coordina i processi di integrazione tra Distretto, i Presidi Ospedalieri e gli altri Dipartimenti Aziendali, nonché con i servizi sociali degli Enti Comunali e/o di ambito insistenti sul proprio territorio.

All'interno delle aree distrettuali trovano collocazione funzionale le articolazioni organizzative del Dipartimento di Salute Mentale e di Prevenzione.

La determinazione delle funzioni afferenti alle singole unità operative complesse e semplici dipartimentali è indicata nel funzionigramma aziendale.

Il Presidio Territoriale di Assistenza h.24 (PTA H24)

È una organizzazione territoriale idonea a rispondere in modo adeguato alle necessità della popolazione residente nel Distretto secondo quanto stabilito dalla vigente legislazione. Il PTA



H24 è allocato presso la sede del Distretto ubicato nel Comune dove insiste il PTA e presenta le seguenti caratteristiche:

- punto unico di accesso alla rete dei servizi
- spazi dedicati all'attività ambulatoriale specialistica con particolare riferimento alle discipline di base;
- integrazione con gli specialisti ospedalieri di branche ulteriori rispetto a quelle di base;
- servizi di accoglienza alla persona;
- servizi sanitari di base e specialistici;
- punto prelievi
- servizi di diagnostica specialistica; ecografia, radiodiagnostica tradizionale, elettrocardiogramma, etc.;
- consultori e servizi socio sanitari integrati, ivi compresi i servizi in favore dei minori e delle famiglie;
- assistenza medica ed infermieristica h.24
- forme di associazionismo dei MMG e PLS anche per assicurare continuità assistenziale, assistenza notturna e/o a chiamata;
- servizi di coordinamento delle cure domiciliari secondo i livelli di intensità;
- gestione da parte dei MMG di eventuali letti a bassa intensità assistenziale e centri diurni per pazienti fragili
- Il posizionamento dei punti di erogazione territoriali rispetto alla rete di strutture di offerta di ciascun bacino di distretto verrà individuato nel Piano della rete Territoriale

I medici di medicina generale e di continuità assistenziale

Svolgono un ruolo di primo piano nell'evitare il ricorso improprio all'ospedale.

Sono impegnati in prima linea sul campo dell'appropriatezza, dal farmaco alla diagnostica, nel solco segnato dall'Accordo collettivo nazionale con la Medicina generale e dalla legge n. 189/2012.

L'Azienda favorisce l'istituzione delle Unità Complesse di Cure Primarie (UCCP) che rappresentano il modello organizzativo e funzionale di cui fanno parte i medici di medicina generale ed eventualmente i pediatri di famiglia oltre ad infermieri, assistenti sociali e specialisti, assicurando una presenza oraria quasi continua.

Le UCCP hanno come obiettivo:

- effettuare - in maniera integrata - le attività utili ad affrontare soprattutto la cronicità.
- perseguire il coordinamento funzionale con i servizi e le attività del Distretto di riferimento mediante i medici convenzionati, i medici della continuità assistenziale, gli specialisti convenzionati e altri operatori socio-sanitari.
- rapportarsi, oltre che con il distretto, con l'ospedale e gli altri poli della rete integrata;

- realizzare un processo organizzativo che garantisce assistenza sanitaria di base e diagnostica di 1° livello, realizzando la continuità assistenziale 24 ore su 24, 7 giorni su 7;
- l'integrazione con i servizi sanitari di secondo e terzo livello con particolare attenzione ai pazienti cronici
- utilizzare nelle località logisticamente disagiate gli strumenti della telemedicina per la gestione del paziente
- dotarsi di supporti tecnologici ed informativi in grado di collegare tra loro i professionisti che vi operano e di scambiare dati con i poli di riferimento
- sviluppare la medicina d'iniziativa al fine di promuovere la prevenzione, l'educazione e l'informazione sanitaria

La UOC di Medicina Penitenziaria

Trova allocazione nell'ambito del Dipartimento dell'Assistenza territoriale.

Fornisce risposte adeguate alle specifiche e particolari esigenze assistenziali della popolazione detenuta, allo scopo di assicurare gli obiettivi di salute prioritari, attraverso le seguenti linee di attività:

a) prevenzione

- la prevenzione ambientale: consiste nella ricognizione dei rischi ambientali, con l'obiettivo di individuare le principali problematiche connesse all'igiene e alla sicurezza degli ambienti di vita e di lavoro, al fine di realizzare interventi che incidano sul miglioramento della qualità della vita in carcere;
- la tutela e promozione della salute dell'individuo e della comunità penitenziaria: comprende l'insieme degli interventi atti a ridurre il rischio di patologie correlate al regime detentivo.

b) cura attraverso:

- elaborazione, d'intesa con le Aree Sanitarie degli Istituti penitenziari, linee guida atte ad assicurare il soddisfacimento della domanda di cura dei detenuti e degli internati;
- organizzazione, d'intesa con le Aree Sanitarie degli Istituti penitenziari, percorsi terapeutici che garantiscano la tempestività degli interventi, la continuità assistenziale, l'appropriatezza e la qualità delle prestazioni;
- del volume di risorse professionali, tecnologiche e strutturali assegnate per il raggiungimento degli obiettivi di cui sopra.

Le principali aree di intervento, così come previsto dal progetto obiettivo Regionale per la tutela della salute in ambito penitenziario, sono:

- la medicina generale;
- la medicina d'urgenza;
- la medicina specialistica;
- l'assistenza dei detenuti dipendenti da sostanze;

- le patologie infettive con particolare riferimento all'infezione da HIV e sindromi correlate;
- le attività di riabilitazione;
- la tutela della salute della donna e la salvaguardia del diritto di maternità;
- la tutela della salute dei detenuti disabili e portatori di handicap;
- l'assistenza sanitaria alle persone immigrate detenute;
- la tutela della salute mentale;
- l'assistenza farmaceutica.

c) *ricovero in unità operativa di degenza protetta.*

Il ricovero in una unità operativa di degenza esterna al carcere è previsto per la cura degli stati acuti di malattia dei soggetti detenuti.

Per evidenti ragioni di sicurezza, è necessario limitare il ricorso al ricovero esterno ai soli casi necessari, anche se in nessun caso le ragioni della sicurezza possono mettere a rischio la salute e la vita dei detenuti.

Nell'ambito del P.O. Hub sono istituite una o più stanze di degenza "protetta" ove allocare il detenuto degente.

La determinazione delle funzioni afferenti all' unità operativa è effettuata con successivo specifico provvedimento.

L'integrazione sociosanitaria

Costituisce una priorità strategica sia sociale che sanitaria per riuscire a dare risposta ai bisogni complessi di assistenza, in quanto dipendenti da disturbi, patologie o problemi legati alla componente psicologica, sociale, familiare, relazionale e lavorativa, agli stili di vita e ai fattori ambientali.

L'integrazione istituzionale si fonda sulla collaborazione fra l'Azienda ed i Comuni, in modo da assicurare coerenza e unitarietà al processo di programmazione sociosanitaria. Le scelte di concertazione sono concretizzate e definite in modo coordinato nel Piano di zona dell'ambito sociale, nel Programma della attività territoriali del distretto e nel Piano aziendale dell'azienda USL.

L'integrazione gestionale riguarda l'assetto organizzativo in termini di individuazione di protocolli e procedure di coordinamento in grado di agevolare l'efficace svolgimento delle attività, dei processi e delle prestazioni ed al tempo stesso di consentirne il monitoraggio al fine di creare quel processo virtuoso che va sotto il nome di "miglioramento continuo" delle attività socio-assistenziali.

A tal fine è necessario codificare le procedure ed i protocolli di coordinamento a livello territoriale, in modo da assicurare il raccordo e la collaborazione decisionale ed operativa, anche per ciò che attiene alla compatibilità finanziaria delle scelte di programmazione.

L'integrazione professionale è indispensabile al fine di favorire l'efficacia e l'appropriatezza delle prestazioni, di assicurare l'efficace valutazione multidimensionale del bisogno e per definire il progetto integrato personalizzato, oltre che per la valutazione periodica dei risultati.



Il Coordinamento di staff

È lo strumento del quale si avvale la direzione strategica a sostegno delle attività tipiche di governo strategico.

Si compone di unità operative e di organismi funzionali di supporto che presiedono a specifiche attività ivi compresi i rapporti interistituzionali e di comunicazione.

Svolge attività di supporto tecnico alla Direzione strategica ed alla "line" produttiva con attività di analisi, progettazione e monitoraggio dei principali meccanismi operativi aziendali e servizi di carattere generale.

È costituito dall'insieme delle UUOCC e UOOSSDD afferenti (cfr. Organigramma) e si interpone tra direzione strategica ed il resto dell'organizzazione quale supporto al vertice direzionale per l'esercizio delle funzioni di pianificazione, indirizzo e controllo, nonché della "line" produttiva ai fini del suo orientamento verso il perseguimento degli obiettivi aziendali.

L'organizzazione è caratterizzata da flessibilità e dinamismo per facilitare l'integrazione fra le diverse funzioni a garanzia di una forte adattabilità alle esigenze funzionali dell'organizzazione e dei suoi processi produttivi.

Afferiscono al Coordinamento di Staff anche le funzioni relative ad Anticorruzione e Trasparenza e l'Ufficio Procedimenti Disciplinari.

Il Coordinamento dell'assistenza ospedaliera

Governa, di concerto con il Direttore Sanitario e con i Direttori dei Dipartimenti ed i Responsabili delle UU.OO. specificamente preposte, i processi organizzativi di carattere clinico-sanitario, di formazione e aggiornamento e promozione della qualità dei servizi sanitari, il rischio clinico e la sicurezza dei pazienti.

Afferiscono al Direttore del Coordinamento dell'assistenza Ospedaliera le seguenti funzioni:

- definizione dei criteri organizzativi generali, dettati dagli obiettivi aziendali;
- governo delle relazioni tra dipartimenti ospedalieri;
- collaborazione alla negoziazione per l'allocazione delle risorse e per la definizione degli obiettivi e della produttività dei Dipartimenti e delle UU.OO.CC.;
- supporto ai direttori di Dipartimento e di UO per il raggiungimento degli obiettivi;
- effettuazione valutazioni tecnico-sanitarie ed organizzative sui progetti di nuova realizzazione e sulla ristrutturazione degli spazi assegnati ai dipartimenti;
- organizzazione di percorsi finalizzati a favorire la presa in carico e la continuità assistenziale secondo logiche funzionali anche al corretto andamento della spesa ed all'utilizzo appropriato delle risorse;
- partecipazione alla programmazione, organizzazione e realizzazione delle attività rivolte a migliorare il percorso assistenziale;
- coordinamento e partecipazione a commissioni e gruppi di lavoro;
- collaborazione alla stesura dei capitolati tecnici per l'acquisto di beni o l'esternalizzazione di servizi, anche attraverso la partecipazione a commissioni tecniche di gara;

- garanzia, con il supporto dei dirigenti delle professioni sanitarie, della migliore funzionalità dei servizi ospedalieri;
- collaborazione finalizzata a favorire un'adeguata ed appropriata assistenza ospedaliera alle persone nonché la continuità dell'assistenza, operando in stretta interrelazione con il direttore del coordinamento dell'assistenza territoriale e con il direttore del dipartimento di Prevenzione nell'ambito degli indirizzi strategici stabiliti dalla direzione aziendale e del budget attribuito alla struttura ospedaliera;
- vigilanza sulle attività di prelievo degli organi;
- organizzazione delle attività relative alla sorveglianza sanitaria al personale che a vario titolo afferisce ai presidi ospedalieri, in collaborazione con il medico competente, la direzione delle professioni sanitarie e la UOSD Servizio Prevenzione Sicurezza Interna;
- organizzazione e controllo delle aree omogenee aziendali dedicate all'assistenza;
- organizzazione e controllo delle rilevazioni dati in collaborazione con la UOC Servizio Controllo di Gestione, anche ai fini del soddisfacimento dei debiti informativi nei confronti della Regione e del Ministero della Salute;
- coordinamento delle attività di specifica competenza nell'ambito della gestione degli eventi critici, del governo clinico, dell'audit clinico, della gestione del rischio e della prevenzione degli eventi avversi;
- garanzia dell'unitarietà nella gestione degli ospedali dell'Azienda finalizzata all'equità di accesso alle strutture, uniformità nella qualità delle prestazioni erogate e rete dei servizi adeguata ai bisogni di salute.

Direzione delle Professioni Sanitarie

Riferimenti legislativi:

- Legge 26 febbraio 1999, n. 42 (in Gazz. Uff., 2 marzo, n. 50). - Disposizioni in materia di professioni sanitarie.
- Legge 10 agosto 2000, n. 251 (in Gazz. Uff., 6 settembre, n. 208). - Disciplina delle professioni sanitarie infermieristiche, tecniche, della riabilitazione, della prevenzione nonché della professione ostetrica.
- LEGGE 1° febbraio 2006, n. 43 (in Gazz. Uff., 17 febbraio, n. 40) - Disposizioni in materia di professioni sanitarie infermieristiche, ostetrica, riabilitative, tecnico-sanitarie e della prevenzione e delega al Governo per l'istituzione dei relativi ordini professionali.

La direzione delle professioni sanitarie del comparto è strutturata quale unità operativa complessa nell'ambito del Coordinamento di Staff di Direzione al fine di assicurare un'adeguata risposta ai bisogni di salute dei singoli cittadini e della collettività, mediante la gestione diretta e l'ottimizzazione delle risorse, il coordinamento ed il controllo della qualità delle prestazioni delle professioni sanitarie e di supporto, espletando le funzioni individuate dalle norme istitutive dei relativi profili professionali, nonché degli specifici Codici Deontologici ed utilizzando metodologie di pianificazione per obiettivi, così come previsto dalla vigente legislazione.

All'interno della UOC trovano allocazione cinque UUOOS non ancora attivate:



- Direzione Area Infermieristica Rete Ospedaliera
- Direzione Area Infermieristica Rete Territoriale
- Direzione Area Ostetrica
- Direzione Area Tecnico Sanitaria
- Direzione Area Riabilitativa
- Direzione Area Prevenzione

L'Azienda si è dotata già di 2 dirigenti delle professioni sanitarie del comparto (ambidue di estrazione infermieristica) ed è in itinere la procedura per il conferimento di incarico ex art.15 *septies* del D.Lgs. 502/1992 e ss.mm.ii. ad una ulteriore unità reclutata in particolare quale supporto alla Direzione Strategica per la realizzazione delle azioni 5 e 6 del PNRR.

Il servizio assicura la corretta allocazione delle risorse professionali del comparto afferenti tanto agli ospedali quanto al territorio.

Il servizio assicura anche la corretta allocazione delle risorse professionali di assistente sociale per dare risposta a tutte le richieste di assistenza sociale provenienti dalle strutture aziendali ospedaliere e del territorio.



4.2 ORGANIZZAZIONE DEL LAVORO AGILE

4.2.1 Premessa

Il lavoro agile, detto anche “*smart working*” (e i due termini verranno utilizzati alternativamente nell’ambito del presente documento), rappresenta una modalità flessibile di esecuzione del rapporto di lavoro che risponde alle seguenti finalità:

- a) favorire, attraverso lo sviluppo di una prestazione lavorativa effettuata all’esterno della sede di lavoro, un incremento di efficacia ed efficienza dell’azione amministrativa attraverso la valorizzazione del risultato e dell’obiettivo dell’attività lavorativa;
- b) promuovere i principi di flessibilità, autonomia e responsabilità;
- e) favorire processi di reingegnerizzazione e informatizzazione attraverso tecnologie e competenze digitali nonché utilizzo per il lavoro da remoto di strumenti tecnologici messi a disposizione in parte dall’Amministrazione e in parte dal dipendente;
- d) rafforzare le misure di conciliazione tra vita lavorativa e vita familiare dei dipendenti, anche al fine di migliorare la qualità del lavoro e il benessere organizzativo;

La Risoluzione del Parlamento europeo del 13 settembre 2016, facendo riferimento a concetti più ampi, definisce il lavoro agile come un nuovo approccio all’organizzazione del lavoro basato su una combinazione di flessibilità, autonomia e collaborazione.

Il lavoro agile pertanto supera la tradizionale logica del controllo sulla prestazione lavorativa, ponendosi quale patto fiduciario tra l’amministrazione e il lavoratore, basato sul principio guida “*FAR BUT CLOSE*”, ovvero “lontano ma vicino”, a significare la collaborazione tra l’amministrazione e i lavoratori per la creazione di valore pubblico, a prescindere dal luogo, dal tempo e dalle modalità che questi ultimi scelgono per raggiungere gli obiettivi perseguiti dall’amministrazione.

Nel nostro ordinamento il lavoro agile nelle amministrazioni pubbliche è stato introdotto dall’art. 14 della legge n. 124/2015 e successivamente disciplinato dall’art. 18 della legge n. 81/2017.

Successivamente, con la Direttiva n. 3/2017, il Dipartimento della Funzione Pubblica ha fornito indirizzi per l’attuazione delle predette disposizioni, individuando gli strumenti organizzativi e operativi che le pubbliche amministrazioni dovevano porre in essere per la promozione e lo sviluppo del lavoro agile e prevedendo una prima fase di sperimentazione.

A seguito dell’emergenza sanitaria determinata dalla pandemia da Covid-19, a partire dal marzo 2020, il lavoro agile è stato promosso nelle amministrazioni pubbliche quale “modalità ordinaria di svolgimento della prestazione lavorativa” per preservare la salute dei dipendenti pubblici e, nel contempo, garantire la continuità dell’azione amministrativa. Conseguentemente, la fase di attuazione sperimentale del lavoro agile, avviata dalla citata legge n. 124/2015, è stata dichiarata chiusa.



La disciplina del lavoro agile nella fase emergenziale è stata affidata ad una serie di provvedimenti normativi che, anche in relazione all'evolvere dell'emergenza pandemica, hanno fissato le percentuali di dipendenti pubblici incaricati di svolgere le proprie prestazioni lavorative da remoto e disciplinato le modalità operative del lavoro agile.

La ASL di Teramo con apposita circolare prot. n. 0025921/20 del 10.3.2020 ha disciplinato provvisoriamente l'istituto del lavoro agile a seguito dell'emergenza Covid 19, nelle more dell'adozione di uno specifico Regolamento aziendale in materia (punto 2 della Circolare).

Nell'ambito dei riferiti interventi normativi in tema di lavoro agile posti in essere durante la fase emergenziale, l'art. 263, comma 4-bis, del D.L. n. 34/2020, convertito dalla legge n. 77/2020, ha provveduto a modificare l'art. 14, comma 1, della richiamata legge n. 124/2015, prevedendo che le amministrazioni pubbliche redigano, sentite le organizzazioni sindacali, un Piano organizzativo del lavoro agile (POLA). Con decreto del Ministro per la Pubblica Amministrazione del 9/12/2020 sono state quindi approvate le "Linee Guida sul Piano Organizzativo del Lavoro Agile (POLA) e Indicatori di performance".

In virtù, infine, della previsione normativa recata dall'art. 6 del D.L. n. 80/2021, convertito con legge n. 113/2021, la redazione del POLA confluisce all'interno del Piano Integrato di Attività e Organizzazione (P.I.A.O.), di durata triennale e con aggiornamento annuale.

Il presente documento, costituente apposita sezione del P.I.A.O., viene pertanto redatto secondo le impostazioni ed indicazioni fornite con le richiamate Linee guida sul P.O.L.A. emanate dal Ministro per la P.A., riservandosi ad un apposito Regolamento la disciplina di dettaglio dell'istituto e delle concrete modalità attuative, secondo quanto già previsto nell'ambito della richiamata circolare prot. n. 0025921/20 del 10.3.2020.

4.2.2 Livello di attuazione e di sviluppo del lavoro agile

Negli ultimi due anni – anche in relazione alle contingenze determinate dalla emergenza pandemica da Covid - si è assistito, nell'ambito della ASL di Teramo, ad un utilizzo rilevante del lavoro agile adibendo i dipendenti allo svolgimento delle prestazioni lavorative presso il proprio domicilio o altra sede individuata.

Sin dal mese di marzo 2020, infatti, per fare fronte all'emergenza sanitaria al fine di dare attuazione alle normative relative al distanziamento sociale progressivamente dettate dal legislatore nazionale, si è proceduto ad autorizzare allo *smart working* oltre ai lavoratori c.d. "fragili" (e, dunque, con condizioni personali e/o di salute richiedenti particolari tutele), anche dipendenti che non rientravano nelle categorie da tutelare. La materia è stata provvisoriamente regolamentata con la richiamata circolare prot. n. 0025921/20 del 10.3.2020.

Di seguito si può riassumere, nel corso progressivo dell'ultimo triennio, il numero dei dipendenti lavoratori che hanno utilizzato l'istituto dello *smart working* e il numero di giornate lavorative effettuate con tali modalità:



ANNO	N. DIPENDENTI	N. GIORNI
2020	161	9526
2021	93	5178
2022	53	954

Per quanto attiene alla dotazione informatica utilizzata dai lavoratori in *smart working*, può evidenziarsi come nell'ambito di questa fase, i dipendenti in lavoro agile hanno utilizzato nella maggior parte dei casi la propria dotazione personale.

A partire dal 15 ottobre 2021 l'azienda ha provveduto ad adottare le misure di rientro dei dipendenti presso la propria sede lavorativa in ottemperanza delle disposizioni contenute nel D.M. dell'08.01.2021 e del D.P.C.M. del 23.09.2021.

Si segnala infatti che il Decreto del Presidente del Consiglio dei Ministri del 23 settembre 2021 ha disposto dal 15 ottobre scorso che la "modalità ordinaria di svolgimento della prestazione lavorativa" è quella "svolta in presenza".

Il successivo D.P.C.M. dell'8 ottobre 2021, nel disciplinare il rientro in sede dei dipendenti pubblici, ha previsto (articolo 1 comma 3) che - nelle more "della definizione degli istituti del rapporto di lavoro connessi al lavoro agile da parte della contrattazione collettiva" e tenuto conto che a decorrere dalla data del 15 ottobre "il lavoro agile non è più una modalità ordinaria di svolgimento della prestazione lavorativa" - l'accesso a tale modalità lavorativa potrà essere autorizzata esclusivamente **nel rispetto di una serie di condizionalità, tra cui (lettera f) l'accordo individuale ai sensi della Legge n. 81/2017.**

In ragione delle previsioni normative citate, quest'Azienda ha provveduto ad adottare le misure di rientro in servizio di tutti i dipendenti, invitando i medesimi al rientro presso la sede lavorativa a partire dal 15 ottobre 2021 ed entro i quindici giorni successivi, considerando così decadute le autorizzazioni precedentemente concesse per lo svolgimento del lavoro agile e demandando, ai Dirigenti responsabili, le valutazioni relative al rispetto delle indicazioni sul distanziamento nei luoghi di lavoro, alle quali è stato previsto di poter far fronte anche definendo fasce temporali di flessibilità oraria, nell'ambito delle Strutture di appartenenza.

Si deve peraltro specificare che la normativa sopra richiamata ha previsto un'eccezione al rientro in servizio del personale, disponendo che l'obbligo del rientro in presenza non potesse applicarsi ai c.d. "lavoratori fragili", i quali sono stati autorizzati a svolgere la prestazione lavorativa in modalità agile fino al 31 dicembre 2021, e poi fino al 31 marzo 2022, in ragione delle disposizioni del D.L. 221 del 24 dicembre 2021, poi convertito in Legge 18 febbraio 2022, n. 11. Dette previsioni normative si sono rivolte, nello specifico, ai dipendenti in possesso di certificazione rilasciata dai competenti organi medico legali attestante immunodepressione, esiti patologie oncologiche e terapie salvavita, nonché coloro che siano in possesso del riconoscimento di disabilità con connotazione di gravità ex art. 3, comma 3, legge 104/1992.



A partire dal 15 ottobre pertanto il personale che operava in *smart working* è rientrato gradualmente in servizio, con l'unica eccezione dei già citati lavoratori fragili e di limitate situazioni particolari segnalate dai Responsabili delle UUOO.

4.2.3 Modalità attuative

L'articolo 1, comma 3, del richiamato D.M. 8.10.2021 stabilisce che, in attesa che la contrattazione collettiva definisca gli istituti del rapporto di lavoro connessi al lavoro agile e che si dia definizione delle modalità e degli obiettivi del lavoro agile nell'ambito del PIAO, il ricorso al lavoro agile può essere autorizzato esclusivamente garantendo il rispetto delle seguenti condizioni:

- lo svolgimento della prestazione di lavoro in modalità agile non deve in alcun modo pregiudicare o ridurre la fruizione dei servizi a favore degli utenti;
- l'adeguata rotazione del personale in modalità agile, garantendo comunque la prevalenza, per ogni lavoratore, della prestazione lavorativa in presenza;
- la messa in atto da parte dell'Azienda di ogni adempimento al fine di dotarsi utilizzo di una piattaforma digitale o di un cloud o comunque di strumenti tecnologici idonei a garantire la riservatezza dei dati e delle informazioni trattate durante lo svolgimento della prestazione lavorativa agile;
- la necessità per l'Amministrazione di prevedere un piano di smaltimento del lavoro arretrato, ove accumulato
- la messa in atto da parte dell'Azienda di ogni adempimento al fine di fornire, di norma, al personale dipendente apparati digitali e tecnologici adeguati alla prestazione di lavoro richiesta;
- la sottoscrizione di accordo individuale, tra il dipendente e l'Azienda, che definisca quantomeno gli specifici obiettivi della prestazione resa in modalità agile, le modalità e i tempi di esecuzione della prestazione agile nonché le modalità ed i criteri di misurazione della prestazione medesima, anche ai fini del proseguimento della prestazione lavorativa in modalità agile;
- la prevalenza dello svolgimento della prestazione lavorativa in presenza, con particolare riferimento ai dipendenti titolari di funzioni di coordinamento e controllo, dei dirigenti e dei responsabili dei procedimenti amministrativi;
- la rotazione del personale impiegato in presenza, ove le eventuali misure di carattere sanitario lo richiedano.

Ciò premesso, si precisa innanzitutto che – ai sensi del disposto vigente dell'art. 14 della legge n. 124/2015 – può avvalersi dell'istituto del lavoro agile almeno il 15 per cento dei dipendenti impegnati in attività che possono essere svolte in modalità agile, garantendosi inoltre che gli stessi non subiscano penalizzazioni ai fini del riconoscimento di professionalità e della progressione di carriera.

Fermo restando che lo svolgimento della prestazione lavorativa in modalità agile non deve pregiudicare in alcun modo la qualità dei servizi erogati, la prestazione può essere eseguita in modalità agile quando sussistono le seguenti **condizioni**:

- a) possibilità di delocalizzare, almeno in parte, le attività assegnate al dipendente senza la necessità di una costante presenza fisica nella sede di lavoro;
- b) possibilità di utilizzare strumentazioni tecnologiche idonee – senza compromettere la sicurezza informatica dell'azienda - allo svolgimento della prestazione lavorativa al di fuori della sede di lavoro;
- c) possibilità di organizzare l'esecuzione della prestazione lavorativa nel rispetto degli obiettivi prefissati ed in piena autonomia operativa;
- d) l'attività lavorativa in modalità agile deve essere pienamente coerente e compatibile con le esigenze organizzative e gestionali della struttura presso cui il dipendente presta servizio;
- e) sia possibile monitorare e valutare i risultati delle attività assegnate al dipendente che opera in modalità agile rispetto agli obiettivi programmati.

In considerazione delle condizioni applicative sopra specificate, il ricorso all'istituto del lavoro agile è consentito al personale a tempo indeterminato e determinato, anche in regime di part-time, del ruolo amministrativo, tecnico, professionale e sanitario, tenuto conto – soprattutto per il personale appartenente al ruolo sanitario – che, in relazione alla tipologia di attività prestata, non possono comunque essere svolte in modalità agile le seguenti attività:

- a) attività di cura e di assistenza diretta;
- b) attività per le quali è necessario un contatto diretto con l'utenza e con il pubblico;
- c) attività per le quali è richiesta la presenza in sede in ragione delle mansioni svolte (es magazzini, laboratori) o incarichi attribuiti (es. attività di ispezione e controllo su strutture, macchinari, attrezzature, materiali);
- d) attività che richiedono, in misura prevalente, l'utilizzo di documentazione contenente dati sensibili che, per esigenze di tutela della riservatezza delle informazioni, non è opportuno che vengano trattati al di fuori della sede di lavoro (es. cartelle cliniche);
- e) attività per le quali si richiede un costante utilizzo della strumentazione non utilizzabile da remoto.

Pur potendo essere richiesto da tutto il personale appartenente ai diversi ruoli (amministrativi, professionale, sanitario e tecnico) laddove le relative attività lavorative consentano lo svolgimento della prestazione lavorativa in modalità agile, hanno comunque precedenza nella concessione dell'istituto i lavoratori che presentano particolari esigenze e condizioni, previste da normative di particolare tutela:

- condizioni di salute del lavoratore, quali la disabilità ex art. 3, comma 3, L. 104/1992 o certificazione di condizione di rischio derivante da immunodepressione o esiti da patologie oncologiche o da svolgimento di terapie salvavita;
- lavoratrici madri in gravidanza o nei tre anni successivi alla conclusione del congedo di maternità ex art. 16 D.Lgs. 151/2001 o lavoratori con figli in condizioni di disabilità ex art. 3, comma 3, L. 104/1992;



- lavoratori che assistono un parente disabile ex art. 3, comma 3, L. 104/1992 o in condizioni di immunodepressione certificate;
- maggior tempo di percorrenza dall'abitazione del lavoratore alla sede di lavoro;
- ulteriori particolari necessità da individuarsi anche in trattativa sindacale.

Le condizioni sopra citate rappresentano un ordine di priorità ad ausilio del Responsabile, competente a decidere relativamente all'autorizzazione del dipendente interessato allo *smart working*.

L'accesso al lavoro agile può avvenire:

- a) su richiesta individuale del lavoratore afferente alle Strutture aziendali i cui responsabili, in relazione alla tipologia di prestazioni lavorative effettuate, abbiano evidenziato la possibilità del ricorso a tale modalità lavorativa in regime ordinario;
- b) per scelta organizzativa da parte del Responsabile di struttura, previa adesione del dipendente;
- c) per specifiche esigenze di natura temporanea e/o eccezionale (es. emergenze sanitarie, allerte meteo o di altro tipo).

Il dipendente interessato allo svolgimento della prestazione lavorativa in modalità agile deve in primo luogo provvedere alla compilazione di apposita richiesta scritta, mediante apposito modello predisposto dalla UOC Pianificazione Dinamiche e Sviluppo del Personale e dalla UOC Amministrazione del Personale, acquisendo, con il medesimo, autorizzazione da parte del proprio Responsabile di struttura. Successivamente all'ottenimento dell'autorizzazione del Responsabile, questi ed il dipendente devono provvedere alla sottoscrizione di apposito accordo individuale (redatto secondo modello appositamente predisposto dalle riferite UU.OO.CC), che avrà la durata definita dalle parti, eventualmente rinnovabile.

L'accordo contiene esplicitamente sia le mansioni da svolgersi sia gli obiettivi che il lavoratore deve raggiungere nello svolgimento della prestazione lavorativa in modalità agile: detti obiettivi devono essere chiari, puntuali e misurabili mediante indicatori definiti dal Responsabile di struttura.

Particolare attenzione è posta anche alla salute e alla sicurezza nello svolgimento del lavoro agile, in applicazione del D.Lgs. 9 aprile 2008, n. 81: come previsto dall'art. 22 del D.Lgs. 81/2017. Il lavoratore interessato allo *smart working* deve sottoscrivere apposita informativa in materia, predisposta dal Servizio Prevenzione Protezione e Sicurezza Interna, contenente l'indicazione dei rischi generali e di quelli specifici connessi alla modalità peculiare di svolgimento della prestazione lavorativa in *smart working*.

In un'ottica di tutela del lavoratore, peraltro, si dà applicazione alle vigenti disposizioni INAIL (circolare n. 48 del 2 novembre 2017), assicurando il diritto alla tutela contro gli infortuni nel luogo prescelto per la prestazione, laddove questi siano correlati all'attività lavorativa e occorsi nel normale percorso di andata e ritorno dal luogo di abitazione a quello prescelto per il lavoro agile o la sede aziendale. Conseguentemente, viene richiesto al lavoratore che abbia la necessità di svolgere la prestazione in modalità agile in una sede differente da quella precedentemente individuata, di comunicare almeno 24 ore prima detta circostanza al proprio Responsabile.

Per quanto attiene al profilo degli obblighi di riservatezza sui dati trattati, si evidenzia che il ricorso a forme di lavoro agile non comporta alcun cambiamento organizzativo sostanziale dell'Azienda in relazione alla tutela dei dati personali sia del dipendente, che di terzi, eventualmente presenti in banche dati, dovendosi unicamente adattare l'organizzazione esistente alla nuova modalità lavorativa. Ciò in quanto la postazione SW non è una sede autonoma, restando la sede di lavoro



quella del Servizio cui il dipendente è assegnato. Alla postazione SW saranno applicati i normali protocolli di sicurezza previsti in generale nell'ambito dei piani per il trattamento dei dati e per la salvaguardia della loro integrità. Il lavoratore "agile" è già designato dalla ASL di Teramo quale autorizzato al trattamento dei dati personali ai sensi e con le modalità previste dalla normativa vigente e, sempre nel rispetto dei principi normativi, è tenuto ad utilizzare il software che gli è stato fornito e ad applicare le misure di sicurezza che gli competono, a salvaguardia dei dati.

Il dipendente deve ottemperare agli obblighi di riservatezza sia sulle informazioni in suo possesso sia sulle banche dati a disposizione e deve prestare la sua attività con diligenza. In particolare deve curare che, in occasione delle operazioni di trattamento effettuate, i dati personali non siano soggetti a rischio distruzione o perdita anche accidentale e si assicura che le informazioni non siano accessibili a persone non autorizzate o che non vengano svolte operazioni di trattamento non consentite. Il trattamento dei dati, in particolare la loro raccolta e conservazione deve essere conforme ai principi di liceità, correttezza, pertinenza. Qualora, per l'attività lavorativa a domicilio, sia necessario utilizzare materiale cartaceo, dal momento della consegna il lavoratore SW è tenuto a custodirlo con la massima diligenza ed è conseguentemente ritenuto responsabile della sua distruzione, del suo smarrimento o del suo danneggiamento.

In fase di prima applicazione, fatta salva l'eventuale disponibilità presso le strutture di pertinenza di strumentazioni informatiche idonee, il dipendente svolge l'attività lavorativa in modalità *smart* avvalendosi della propria dotazione informatica, composta da:

- pc;
- connessione dati.

Gli uffici responsabili dei sistemi informatici adottano le soluzioni tecnologiche necessarie a consentire al dipendente l'accesso da remoto alla postazione di lavoro e ai sistemi applicativi necessari allo svolgimento dell'attività lavorativa dal proprio dispositivo esterno, salvaguardando, al contempo, la sicurezza della rete e dei dati dell'Amministrazione. I predetti uffici adottano le misure necessarie a proteggere documenti e informazioni trattati dal dipendente in *smart working* da attacchi informatici esterni e a consentire al lavoratore agile la comunicazione sicura ed efficace da remoto.

L'amministrazione provvederà, nell'arco temporale di attuazione del POLA e tenuto conto delle risorse economiche che potranno rendersi disponibili per tale finalità, a mettere progressivamente a disposizione delle varie strutture aziendali gli apparati digitali e tecnologici adeguati allo svolgimento delle prestazioni di lavoro in modalità agile.

Il luogo in cui espletare l'attività lavorativa è scelto discrezionalmente dal dipendente, ferma restando l'osservanza delle prescrizioni in materia di protezione della rete e dei dati dell'Amministrazione, affinché non sia pregiudicata la tutela del lavoratore e la riservatezza dei dati di cui si dispone per ragioni d'ufficio.

Non è in alcun caso consentita la trattazione di dati e documenti dell'Amministrazione con modalità diverse dal collegamento da remoto alla postazione di lavoro e dall'utilizzo di sistemi applicativi necessari allo svolgimento dell'attività lavorativa messi a disposizione dagli uffici preposti.



Al fine di consentire un utilizzo corretto, efficace ed efficiente dell'istituto del lavoro agile, l'Azienda provvederà inoltre ad attivare le opportune iniziative formative, dirette sia al personale dirigenziale che di area comparto, volte a garantire la migliore operatività possibile dell'istituto in parola e l'acquisizione delle conoscenze informatiche necessarie per l'utilizzo

4.2.4 *Soggetti, processi e strumenti del lavoro agile*

I principali soggetti aziendali coinvolti nel processo di attuazione del lavoro agile sono i seguenti:

- Dirigenti: quali promotori dell'innovazione dei sistemi organizzativi nell'ambito delle strutture di propria competenza, gli stessi assumono un ruolo fondamentale nell'attuazione del lavoro agile. In particolare, ad essi spetta:
 - a) individuare le attività del proprio settore di competenza che possono essere svolte da remoto (mediante un adeguato processo di mappatura);
 - b) valutare le richieste di *smart working* del personale afferente la propria struttura e eventualmente autorizzarle, previa verifica delle condizioni applicative sopra specificate;
 - c) procedere al monitoraggio ed alla verifica dell'attività svolta dal lavoratore in *smart working*, ponendo particolare attenzione al raggiungimento degli obiettivi fissati e alla verifica del riflesso sull'efficacia e sull'efficienza dell'azione amministrativa;
 - d) garantire costantemente il corretto e regolare funzionamento della struttura che non può assolutamente essere pregiudicato per effetto del ricorso all'utilizzo del lavoro agile;
 - e) assicurare adeguati percorsi formativi e informativi per tutto il personale in ordine all'utilizzo dell'istituto in questione.

- **UOC Pianificazione Dinamiche e Sviluppo del Personale ed UOC Amministrazione del Personale:**
 - Hanno provveduto alla predisposizione del Regolamento aziendale per l'applicazione del lavoro agile, il cui testo è stato trasmesso in data 1/12/2022 alle OO.SS. che non hanno fatto pervenire rilievi sostanziali. Il Regolamento, recante in allegato l'apposita modulistica, è stato approvato con apposito atto deliberativo n. 989 del 01.06.2023;
 - supportano le Direzioni di struttura per le ipotesi di eventuali problematiche applicative nell'attuazione della Regolamentazione aziendale in materia.

- **UOC Tecno inf. amm.dig. e Flussi Sanità digitale:** fornisce la propria attività di supporto tecnico in ordine alle modalità di corretto svolgimento della prestazione lavorativa da remoto, provvedendo anche a garantire – progressivamente, nel corso del periodo di attuazione del Piano – la provvista di apparati digitali e tecnologici adeguati allo svolgimento delle prestazioni di lavoro in modalità agile;

- **UOC Formazione:** programma e predispone adeguate iniziative formative, sia per il



personale dirigenziale che di comparto, utili a garantire la piena ed efficace applicazione dell'istituto in esame;

- **Comitato Unico di Garanzia (C.U.G):** esprime pareri e formula contributi in merito alle politiche attuative per l'implementazione del lavoro agile; ponendo particolare attenzione alla conciliazione dei tempi di vita e di lavoro, alla promozione della parità di genere e al benessere organizzativo;
- **Responsabile della Transizione al Digitale (RTD):** si occupa degli adeguamenti tecnologici che devono supportare il cambiamento organizzativo per l'attuazione delle prestazioni lavorative in modalità agile;
- **Organizzazioni Sindacali:** vengono informate e formulano contributi in merito alle politiche attuative per l'implementazione del lavoro agile;
- **Organismo Interno di Valutazione (O.I.V):** può fornire supporto nella predisposizione degli indicatori necessari per il monitoraggio dell'attuazione del Lavoro Agile.

Per quanto attiene ai **processi e gli strumenti** per l'attuazione del lavoro agile si riporta di seguito una tabella riassuntiva dell'iter procedimentale relativo:

Soggetto	Adempimenti
Dipendente	Prende visione, compila per la parte di propria competenza e trasmette la modulistica necessaria (istanza e accordo) per attivare lo <i>smart working</i> , indirizzandola alle Strutture di competenza. In seguito all'attivazione dello <i>smart working</i> , attraverso il portale del dipendente, inserisce in autonomia il giustificativo relativo, a copertura delle giornate di <i>smart working</i> , con successiva convalida da parte del Responsabile. Qualora il portale non sia attivato, il dipendente è tenuto a trasmettere via mail ogni 15 giorni, il modulo recante l'indicazione dei giorni di effettuazione del lavoro agile al Settore Rilevazione Presenze. Al fine di garantire il monitoraggio della propria prestazione in modalità agile, è tenuto alla rendicontazione delle attività svolte tramite report mensile da trasmettere al Responsabile.
Responsabile di Struttura	Autorizza la prestazione lavorativa in modalità agile, indicando gli obiettivi della prestazione stessa e sottoscrive il relativo accordo. In seguito all'attivazione dello <i>smart working</i> , convalida il giustificativo relativo al dipendente, procedendo al monitoraggio della prestazione lavorativa, tramite le verifiche, di propria competenza, relative al raggiungimento degli obiettivi indicati e dei risultati conseguiti
Rappresentante dei lavoratori per la sicurezza	Sottoscrive l'informativa per la sicurezza
Datore di lavoro ai sensi della normativa sulla sicurezza	Sottoscrive l'informativa per la sicurezza

Soggetto	Adempimenti
<p>UOC Pianificazione Dinamiche e Sviluppo del Personale e UOC Amministrazione del Personale</p>	<p>Ricevuta l'istanza e la documentazione del dipendente, effettuano le verifiche di propria competenza circa la corretta compilazione dell'istanza anche per la parte relativa alle sottoscrizioni richieste da parte di soggetti diversi dal dipendente interessato, invitando il dipendente ad adempiere ad eventuali mancanze nella documentazione.</p> <p>In seguito all'ottenimento dell'autorizzazione da parte del Responsabile, provvedono alla consegna dell'accordo da sottoscrivere a cura del dipendente e del Responsabile. Successivamente all'acquisizione dell'accordo sottoscritto da entrambe le parti, provvedono alla registrazione dello stesso su apposito repertorio e all'adozione di presa d'atto dello svolgimento della prestazione lavorativa in modalità agile, trasmettendo la stessa alle Strutture aziendali competenti (Rilevazione Presenze ai fini del riconoscimento del giustificativo e ICT per l'attivazione dei collegamenti informatici necessari)</p>
<p>UOC Tecno inf. amm.dig. e Flussi Sanità digitale</p>	<p>Ricevuta la comunicazione della nota di presa d'atto dello svolgimento dello <i>smart working</i>, chiede all'interessato alcune informazioni di carattere tecnico, al fine di verificare la possibilità di attivare i collegamenti informatici. Una volta effettuata tale verifica, comunica al dipendente le modalità per accedere alla postazione lavorativa da remoto, indicando allo stesso le procedure</p>
<p>Rilevazione Presenze</p>	<p>Registra i giorni di effettuazione del lavoro agile, qualora non si attivo il portale del dipendente del lavoratore in <i>smart working</i>.</p>

4.2.5 Programma di sviluppo del lavoro agile

La ASL di Teramo, superata la fase emergenziale, intende introdurre e promuovere il lavoro agile “a regime” in maniera progressiva e graduale.

A tal fine l’Azienda intende procedere alla costituzione ed attivazione di un gruppo di lavoro interdisciplinare al fine di valutare ed intraprendere tutte le azioni idonee ed opportune affinché la modalità di lavoro agile operi a regime in modo strutturale.

Nel corso del triennio 2022-2024 si intende quindi programmare 3 step progressivi del programma di sviluppo:

- Fase di avvio (2022)
- Fase di sviluppo intermedio (2023)
- Fase di sviluppo avanzato (2024).

Durante la fase di avvio si provvederà a definire e porre in essere:

- la mappatura delle attività e dei processi lavorativi che possono essere svolti in modalità agile con riferimento alle UU.OO. del Dipartimento Tecnico Logistico ed Amministrativo, la Direzione Amministrativa dei PP.OO., gli Uffici di Staff della Direzione Strategica, gli Uffici Amministrativi dei Distretti e dei Dipartimento di Prevenzione e Salute Mentale;
- il regolamento contenente la disciplina del lavoro agile nella ASL di Teramo;
- l’attivazione di percorsi formativi utili a sviluppare le competenze necessarie per la piena ed efficace applicazione dell’istituto in esame: sia per il personale dirigenziale, sviluppando le competenze necessarie per individuare le attività che possono essere svolte in *smart*

working e introdurre i relativi strumenti di misurazione e rendicontazione di tali attività; sia per il personale del comparto, mediante l’aggiornamento delle competenze digitali e delle capacità di auto-organizzazione del lavoro e di cooperazione a distanza tra colleghi;

- la ricognizione degli apparati digitali e tecnologici adeguati allo svolgimento delle prestazioni di lavoro in modalità agile e avvio delle attività di progressiva acquisizione di quanto eventualmente ed ulteriormente necessario;
- il coinvolgimento dei vari soggetti sopra individuati che partecipano al processo di attuazione del lavoro agile a livello aziendale.

Durante la seconda fase (di sviluppo intermedio) si perseguirà l’obiettivo della progressiva messa a regime del lavoro agile nei servizi che hanno effettuato la mappatura delle attività.

Durante l’ultima fase (di sviluppo avanzato), l’Azienda perseguirà l’obiettivo del consolidamento e della messa a regime del modello organizzativo con l’implementazione della modalità lavorativa in *smart working* estendendolo ad ulteriori settori, andando progressivamente ad evolvere verso un modello organico e funzionale indotto da una macroprogrammazione triennale che porti al coinvolgimento di sempre più settori e Unità Operative amministrative e tecniche e che influenzi in modo determinante e innovativo il Piano della Performance implementando il lavoro agile con nuovi modelli organizzativi.

Durante l’implementazione delle fasi suddette l’Azienda utilizzerà specifici indicatori per monitorare e verificare periodicamente l’attuazione di quanto programmato.

In particolar modo, tenuto conto di quelli che sono gli indicatori minimi da introdurre e monitorare in base alle sopra richiamate Linee guida sul P.O.L.A. emanate dal Ministro per la P.A., si procederà alla progressiva introduzione e implementazione degli stessi secondo lo schema riepilogativo sotto riportato, ponendosi l’obiettivo – alla fine del triennio di riferimento del P.O.L.A. - di pervenire al monitoraggio di tutte le dimensioni indicate.

<i>Dimensione</i>	<i>Indicatori</i>	<i>Fase di avvio</i>	<i>Fase di sviluppo intermedio</i>	<i>Fase di sviluppo avanzato</i>
Condizioni abilitanti del lavoro agile	SALUTE ORGANIZZATIVA			
	1) Coordinamento organizzativo del lavoro agile			
	2) Monitoraggio del lavoro agile			
	3) Help desk informatico dedicato al lavoro agile			
	4) Programmazione per obiettivi e/o per progetti e/o per processi			
	5) Mappatura delle attività amministrative svolgibili in modalità lavoro agile			
	SALUTE PROFESSIONALE			
	Competenze direzionali:			
	6) -% dirigenti/posizioni organizzative che hanno partecipato a corsi di formazione sulle competenze direzionali in materia di lavoro agile nell’ultimo anno			

<i>Dimensione</i>	<i>Indicatori</i>	<i>Fase di avvio</i>	<i>Fase di sviluppo intermedio</i>	<i>Fase di sviluppo avanzato</i>
	7) % dirigenti/posizioni organizzative che adottano un approccio per obiettivi e/o per progetti e/o per processi per coordinare il personale			
	Competenze organizzative:			
	8) % lavoratori agili che hanno partecipato a corsi di formazione sulle competenze organizzative specifiche del lavoro agile nell'ultimo anno			
	9) % di lavoratori che lavorano per obiettivi e/o per progetti e/o per processi			
	Competenze digitali:			
	10) % lavoratori agili che hanno partecipato a corsi di formazione sulle competenze digitali nell'ultimo anno			
	11) % lavoratori agili che utilizzano le tecnologie digitali a disposizione			
	SALUTE ECONOMICO-FINANZIARIA			
	12) € Costi per formazione competenze funzionali al lavoro agile			
	13) € Investimenti in supporti hardware e infrastrutture digitali funzionali al lavoro agile			
	14) € Investimenti in digitalizzazione di servizi progetti, processi			
	SALUTE DIGITALE			
	15) N. PC per lavoro agile			
	16) % lavoratori agili dotati di dispositivi e traffico dati			
	17) Sistema VPN			
	18) Intranet			
	19) Sistemi di collaboration (es. documenti in cloud)			
	20) % Applicativi consultabili in lavoro agile			
	21) % Banche dati consultabili in lavoro agile			
	22) % Firma digitale tra i lavoratori agili			
	23) % Processi digitalizzati			
	24) % Servizi digitalizzati			
	INDICATORI QUANTITATIVI			
	25) % lavoratori agili effettivi			
	26) % Giornate lavoro agile			
	INDICATORI QUALITATIVI			
	27) Livello di soddisfazione sul lavoro agile di dirigenti/posizioni organizzative e dipendenti, articolato per genere, per età, per stato di famiglia, ecc.			
	ECONOMICITÀ			
	28) Riflesso economico: Riduzione costi			
	29) Riflesso patrimoniale: Minor consumo di patrimonio a seguito della razionalizzazione degli spazi			
	EFFICIENZA			
<i>Implementazione lavoro agile</i>				
<i>Performance organizzative</i>				

<i>Dimensione</i>	<i>Indicatori</i>	<i>Fase di avvio</i>	<i>Fase di sviluppo intermedio</i>	<i>Fase di sviluppo avanzato</i>
	30) Produttiva: Diminuzione assenze, Aumento produttività			
	31) Economica: Riduzione di costi per output di servizio			
	32) Temporale: Riduzione dei tempi di lavorazione di pratiche ordinarie			
	EFFICACIA			
	33) Quantitativa: Quantità erogata, Quantità fruita			
	34) Qualitativa: Qualità erogata, Qualità percepita			
<i>Impatti</i>	IMPATTI ESTERNI			
	35) Sociale: per gli utenti, per i lavoratori			
	36) Ambientale: per la collettività			
	37) Economico: per i lavoratori			
	IMPATTI INTERNI			
	37) Miglioramento/Peggioramento salute organizzativa			
	38) Miglioramento/Peggioramento salute professionale			
	39) Miglioramento/Peggioramento salute economico-finanziaria			
	40) Miglioramento/Peggioramento salute digitale			

La fase di prima applicazione si ritiene conclusa con l'entrata a pieno regime dal 2025.

4.3 PIANO TRIENNALE DEI FABBISOGNI DEL PERSONALE

Con deliberazione n. 65 del 17.1.2025 è stato approvato, in via definitiva, in ossequio alle direttive regionali e a seguito della intervenuta approvazione da parte della Giunta con deliberazione n. 938 del 31.12.2024, il Piano Triennale dei Fabbisogni del personale per il triennio 2024/2026, come da schede annuali di seguito riportate, distinte per area (Dirigenza/Comparto) e per profilo professionale/disciplina di appartenenza. Si precisa che è in corso di definizione il Piano Triennale dei Fabbisogni di personale 2025/2027.

Di seguito si riportano gli allegati al succitato Piano Triennale dei Fabbisogni del personale per il triennio 2024/2026, attualmente vigente, approvato definitivamente con deliberazione n. 65 del 17.1.2025:



Azienda ASL 4 TERAMO
 SCHEDE RIEPILOGATIVA E DETTAGLIATA FABBISOGNO DEL PERSONALE ANNO 2024 - AREA DIRIGENZA

RUOLO	PROFILO PROFESSIONALE	DISCIPLINA/QUALIFICA	FABBISOGNO (FTE)		PERSONALE IN SERVIZIO AL 31/12/2023						PROCEDURE PROGRAMMATE PER L'ANNO 2024		SITUAZIONE AL 31/12/2024					
			MINIMO	MAX	CESSAZIONI CONTRATTUALI O DEI CESSATI (AL 31/12/2023)	TEMPO INDETERMINAT O	UNIVERSITARI IN CONVENZIONE	TEMPO DETERMINATO	CO.CO.CO.	TOTALE	PROCEDURA ORDINARIA	PROCEDURA SPECIALE	CESSAZIONI TEMPO INDETERMINATO (COMPRESO DEI CESSATI AL 31/12/2023)	TEMPO INDETERMINATO	UNIVERSITARI IN CONVENZIONE	TEMPO DETERMINATO	CO.CO.CO.	PERSONALE IN SERVIZIO
SANTARIO	Dirigente medico - Direttore	Angiologia	0	0						0								0
SANTARIO	Dirigente medico - Direttore	Allergologia ed Immunologia Clinica	1	1			1			1								1
SANTARIO	Dirigente medico - Direttore	Anatomia Patologica	0	1		1				1								1
SANTARIO	Dirigente medico - Direttore	Anestesia e Rianimazione Generale	2	2						2	1							3
SANTARIO	Dirigente medico - Direttore	Cardiologia	1	1		1				1								1
SANTARIO	Dirigente medico - Direttore	Cardiologia	2	2	1	1				1	1							2
SANTARIO	Dirigente medico - Direttore	Chimica Analitica	0	0						0								0
SANTARIO	Dirigente medico - Direttore	Chirurgia Maxillo Facciale	0	0						0								0
SANTARIO	Dirigente medico - Direttore	Chirurgia Pediatrica	0	0						0								0
SANTARIO	Dirigente medico - Direttore	Chirurgia Plastica e Ricostruttiva	0	0						0								0
SANTARIO	Dirigente medico - Direttore	Chirurgia Toracica	1	1			1			1								1
SANTARIO	Dirigente medico - Direttore	Chirurgia Vascolare	1	1		1				1								1
SANTARIO	Dirigente medico - Direttore	Chirurgia Generale	3	3		3				3								3
SANTARIO	Dirigente medico - Direttore	Cure Palliative	1	1		1				1								1
SANTARIO	Dirigente medico - Direttore	Dermatologia e Venereologia	0	0						0		1						0
SANTARIO	Dirigente medico - Direttore	Direzione Medica di PC	1	1		1				1								1
SANTARIO	Dirigente medico - Direttore	Ematologia	0	0						0								0
SANTARIO	Dirigente medico - Direttore	Farmacologia e Tossicologia Clinica	1	1						1								1
SANTARIO	Dirigente medico - Direttore	Gastroenterologia	1	1		1				1								1
SANTARIO	Dirigente medico - Direttore	Genetica Medica	0	0						0								0
SANTARIO	Dirigente medico - Direttore	Geriatria	0	0						0								0
SANTARIO	Dirigente medico - Direttore	Ginecologia ed Ostetricia	2	2		1				1								1
SANTARIO	Dirigente medico - Direttore	Igiene Alimentari e Nutrizione	1	1		1				1								1
SANTARIO	Dirigente medico - Direttore	Igiene Epidemiologica e Sanità Pubblica	1	1	1	1				1	1							1
SANTARIO	Dirigente medico - Direttore	Malattie Apparato respiratorio	1	1		1				1								1
SANTARIO	Dirigente medico - Direttore	Malattie Infettive	0	0						0								0
SANTARIO	Dirigente medico - Direttore	Malattie Metaboliche e Diabetologia	1	1		1				1								1
SANTARIO	Dirigente medico - Direttore	Medicina del Lavoro e Sicurezza Ambienti Lavoro	1	1		1				1								1
SANTARIO	Dirigente medico - Direttore	Medicina dello Sport	0	0						0								0
SANTARIO	Dirigente medico - Direttore	Medicina d'Emergenza-Urgenza	1	1		1				1								1
SANTARIO	Dirigente medico - Direttore	Medicina Fisica e Riabilitazione	0	0						0								0
SANTARIO	Dirigente medico - Direttore	Medicina Interna	4	4		3	1			4								4
SANTARIO	Dirigente medico - Direttore	Lungodegenza (discipline varie)	1	1		1				1								1
SANTARIO	Dirigente medico - Direttore	Medicina Legale	1	1		1				1								1
SANTARIO	Dirigente medico - Direttore	Medicina Nucleare	0	0						0								0
SANTARIO	Dirigente medico - Direttore	Medicina Pentenzziata (discipline varie)	1	1		1				1		1						0
SANTARIO	Dirigente medico - Direttore	Medicina Trasfusionale	1	1		1				1								1
SANTARIO	Dirigente medico - Direttore	Nefrologia	0	1		1				1								1
SANTARIO	Dirigente medico - Direttore	Neurochirurgia	1	1	1	1				1								1
SANTARIO	Dirigente medico - Direttore	Neurofisiopatologia	0	0						0								0
SANTARIO	Dirigente medico - Direttore	Neurologia	1	1		1				1								1
SANTARIO	Dirigente medico - Direttore	Neuropsichiatria Infantile	0	0						0								0
SANTARIO	Dirigente medico - Direttore	Neuroradiologia	0	0						0								0
SANTARIO	Dirigente medico - Direttore	Neonatologia	0	0						0								0
SANTARIO	Dirigente medico - Direttore	Odontoiatria	0	0						0								0
SANTARIO	Dirigente medico - Direttore	Oftalmologia	1	1		1				1								1
SANTARIO	Dirigente medico - Direttore	Oncologia	1	1		1				1								1
SANTARIO	Dirigente medico - Direttore	Organizzazione Servizi Sanitari Essenziali	2	2		2				2								2
SANTARIO	Dirigente medico - Direttore	Ortopedia e Traumatologia	3	3		3				3								3
SANTARIO	Dirigente medico - Direttore	Otorinolaringoiatria	1	1		1				1								1
SANTARIO	Dirigente medico - Direttore	Patologia Clinica	1	1		2				1		1						1
SANTARIO	Dirigente medico - Direttore	Pediatria	1	1		1				1								1
SANTARIO	Dirigente medico - Direttore	Psichiatria	3	3		3				3								3
SANTARIO	Dirigente medico - Direttore	Radiodiagnostica	1	1		1				1								1
SANTARIO	Dirigente medico - Direttore	Radioterapia	1	1		1				1								1
SANTARIO	Dirigente medico - Direttore	Reumatologia	0	0						0								0
SANTARIO	Dirigente medico - Direttore	Scienza dell'Alimentazione e Dietetica	0	0						0								0
SANTARIO	Dirigente medico - Direttore	Servizio 118 (discipline varie)	1	1		1				1		1						0
SANTARIO	Dirigente medico - Direttore	Urologia	1	1		1				1								1
TOTALI DIRETTORE MEDICO			50	52	3	41	4	0	0	45	4	0	4	41	4	0	0	45
SANTARIO	Dirigente Veterinario - Direttore	Sanità Animale (Area A)	1	1		1				1								1

Azienda ASL 4 TERAMO
SCHEDA RIEPILOGATIVA E DETTAGLIATA FABBISOGNO DEL PERSONALE ANNO 2024 - AREA DIRIGENZA

RUOLO	PROFILO PROFESSIONALE	DISCIPLINA/QUALIFICA	FABBISOGNO (FTE)		PERSONALE IN SERVIZIO AL 31/12/2023						PROCEDURE PROGRAMMATE PER L'ANNO 2024		SITUAZIONE AL 31/12/2024					
			MINIMO	MAX	CESSAZIONI (COMPRESIVO O DEI CESSATI AL 31/12/2023)	TEMPO INDETERMINAT O	UNIVERSITARI IN CONVENZIONE	TEMPO DETERMINATO	CO.CO.CO.	TOTALE (E) (= A+B+C+D)	PROCEDURA ORDINARIA	PROCEDURA SPECIALE	CESSAZIONI TEMPO INDETERMINATO (COMPRESIVO DEL CESSATI AL 31/12/2023)	TEMPO INDETERMINATO	UNIVERSITARI IN CONVENZIONE	TEMPO DETERMINATO	CO.CO.CO.	PERSONALE IN SERVIZIO (O) (= I+L+M+N)
											ASSUNZIONI PROGRAMMATE TEMPO INDETERMINATO	Di CUI Assunti di Ruolo a seguito di Specializzazioni / Immigrazioni in Ruolo a T.L. di Specializzandi a T.D. da procedure concorsuali (non generano incrementi di costo in quanto personale già in servizio) Per i Medici Specializzandi assunti a T.L. al conseguimento del titolo di specializzazione l'incremento relativo all'età alla differenza di costo tra il contratto a 30/52 h/veff. e 58 h/veff						
SANTARIO	Dirigente Veterinario - Direttore	Igiene Produzione Trasformazione Commercializzazione Conservazione Trasporto Deposito Somministrazione Alimenti Origine Animale e loro Derivati (Area B)	1	1		1											1	
SANTARIO	Dirigente Veterinario - Direttore	Igiene Allevamenti e Produzioni Zootecniche (Area C)	1	1		1												1
TOTALI DIRETTORE VETERINARIO			3	3	0	3	0	0	0	3	0	0	0	3	0	0	0	3
SANTARIO	Dirigente medico	Angiologia	0	0						0								0
SANTARIO	Dirigente medico	Allergologia ed Immunologia Clinica	2	2		1				1							1	2
SANTARIO	Dirigente medico	Anatomia Patologica	0	11		7				1							1	7
SANTARIO	Dirigente medico	Anestesia e Rianimazione Generale	81	81		50				7							15	62
SANTARIO	Dirigente medico	Cardiologia	9	10		2				7								7
SANTARIO	Dirigente medico	Cardiochirurgia																
SANTARIO	Dirigente medico	Cardiologia	41	57		6				38								43
SANTARIO	Dirigente medico	Chimica Analitica	0	0						0								0
SANTARIO	Dirigente medico	Chirurgia Maxillo Facciale	3	4						4								4
SANTARIO	Dirigente medico	Chirurgia Pediatrica	0	0						0								0
SANTARIO	Dirigente medico	Chirurgia Plastica e Ricostruttiva	0	0						0								0
SANTARIO	Dirigente medico	Chirurgia Toracica	4	5						3								3
SANTARIO	Dirigente medico	Chirurgia Vascolare	4	7						4								4
SANTARIO	Dirigente medico	Chirurgia Generale	27	34		2				27							1	8
SANTARIO	Dirigente medico	Cure Palliative	8	8						6							4	30
SANTARIO	Dirigente medico	Dermatologia e Venereologia	3	5						3							1	5
SANTARIO	Dirigente medico	Direzione Medica di PC	5	6		1				3								3
SANTARIO	Dirigente medico	Ematologia	2	2						2								2
SANTARIO	Dirigente medico	Farmacologia e Tossicologia Clinica	6	6		1				6								5
SANTARIO	Dirigente medico	Gastroenterologia	5	11						8								8
SANTARIO	Dirigente medico	Genetica Medica	0	0						0								0
SANTARIO	Dirigente medico	Geriatria	1	1						1								1
SANTARIO	Dirigente medico	Ginecologia ed Ostetricia	15	29		2				25							1	25
SANTARIO	Dirigente medico	Igiene Alimentari e Nutrizione	7	7		1				4								4
SANTARIO	Dirigente medico	Igiene Epidemiologia e Sanità Pubblica	15	15		2				9							4	11
SANTARIO	Dirigente medico	Malattie Apparato respiratorio	6	12						10								11
SANTARIO	Dirigente medico	Malattie Intestive	7	7		1				6								7
SANTARIO	Dirigente medico	Malattie Metaboliche e Diabetologia	12	14		3				7								12
SANTARIO	Dirigente medico	Medicina del Lavoro e Sicurezza Ambientale	10	10						5								5
SANTARIO	Dirigente medico	Medicina dello Sport	2	2						1								2
SANTARIO	Dirigente medico	Medicina d'Emergenza-Urgenza	38	71		3				32							1	42
SANTARIO	Dirigente medico	Medicina Fisica e Riabilitazione	4	6						3								4
SANTARIO	Dirigente medico	Medicina Interna	23	42		2				33							12	43
SANTARIO	Dirigente medico	Lungodegenza (discipline varie)	9	9						3								2
SANTARIO	Dirigente medico	Medicina Legale	6	6						5								6
SANTARIO	Dirigente medico	Medicina Nucleare	4	5						4								4
SANTARIO	Dirigente medico	Medicina Penitenziaria (discipline varie)	2	4						1								1
SANTARIO	Dirigente medico	Medicina Trasfusionale	0	10						10								10
SANTARIO	Dirigente medico	Microbiologia	0	2						0								0
SANTARIO	Dirigente medico	Nefrologia	8	15		1				12								12
SANTARIO	Dirigente medico	Neurochirurgia	9	9						7								8
SANTARIO	Dirigente medico	Neurofisiologia	0	0						0								0
SANTARIO	Dirigente medico	Neurologia	12	12						8								7
SANTARIO	Dirigente medico	Neuropsichiatria Infantile	5	6						4								5
SANTARIO	Dirigente medico	Neuroradiologia	0	0						0								0
SANTARIO	Dirigente medico	Neonatologia	0	6						0								1
SANTARIO	Dirigente medico	Odontoiatria	2	2						2								2
SANTARIO	Dirigente medico	Oftalmologia	8	10						9								9
SANTARIO	Dirigente medico	Oncologia	8	19						13								14
SANTARIO	Dirigente medico	Organizzazione Servizi Sanitari Base	15	15		2				6								5
SANTARIO	Dirigente medico	Ortopedia e Traumatologia	26	32						24								29
SANTARIO	Dirigente medico	Otorinolaringoiatria	5	9						7								8
SANTARIO	Dirigente medico	Patologia Clinica	3	32						14								14
SANTARIO	Dirigente medico	Pediatria	22	33		1				19								16
SANTARIO	Dirigente medico	Psichiatria	32	38		3				25								24



Azienda ASL 4 TERAMO
 SCHEDA RIEPILOGATIVA E DETTAGLIATA FABBISOGNO DEL PERSONALE ANNO 2024 - AREA DIRIGENZA

RUOLO	PROFILO PROFESSIONALE	DISCIPLINA/QUALIFICA	FABBISOGNO (FTE)		PERSONALE IN SERVIZIO AL 31/12/2023					PROCEDURE PROGRAMMATE PER L'ANNO 2024		SITUAZIONE AL 31/12/2024														
			MINIMO	MAX	CESSAZIONI (COMPRESO O DEI CESSATI AL 31/12/2023)	TEMPO INDETERMINATO	UNIVERSITARI IN CONVENZIONE	TEMPO DETERMINATO	CO.CO.CO.	TOTALE <small>(= A+B+C+D)</small>	PROCEDURA ORDINARIA	PROCEDURA SPECIALE	CESSAZIONI TEMPO INDETERMINATO (COMPRESO DEI CESSATI AL 31/12/2023)	TEMPO INDETERMINATO	UNIVERSITARI IN CONVENZIONE	TEMPO DETERMINATO	CO.CO.CO.	PERSONALE IN SERVIZIO <small>(= I+L+M+N)</small>								
											ASSUNZIONI PROGRAMMATE TEMPO INDETERMINATO	DI CUI Accunti di Ruolo a seguito di Stabilitizzazioni / Immissioni in Ruolo e T.I. di Specializzandi e T.D. da procedure concorsuali (non generano incrementi di costo in quanto personale già in servizio) Per i Medici Specializzandi accunti a T.I. al conseguimento del titolo di specializzazione l'incremento relativo attiene alla differenza di costo tra il contratto a 30/32 h/sett. e 38 h/sett.							(F)	(G) <small>(= A+H+I+J)</small>	(H)	(I) <small>(= A+H+J+K)</small>	(L)	(M)	(N) <small>(= I+L+M+N)</small>	
SANITARIO	Dirigente medico	Radiodiagnostica	17	52	2	38				38	1								39		2				41	
SANITARIO	Dirigente medico	Radioterapia	8	9	1	9				10										9						9
SANITARIO	Dirigente medico	Reumatologia	0	0						1										0						0
SANITARIO	Dirigente medico	Solenza dell'Alimentazione e Dietetica	2	3						2										1						2
SANITARIO	Dirigente medico	Servizio 118 (discipline varie)	0	0						0										0						0
SANITARIO	Dirigente medico	Urologia	11	15						10										2						10
SANITARIO	Dirigente medico	Dirigente Medico D.M.77								0										0						0
	TOTALI DIRIGENTE MEDICO		554	818	36	538	1	42	5	586	40	16	48	530	1	64	5								600	
SANITARIO	Dirigente Veterinario	Sanita Animale (Area A)	13	14	3	11				12																12
SANITARIO	Dirigente Veterinario	Igiene Produzione Trasformazione Commercializzazione Conservazione Trasporto Deposito Somministrazione Alimenti Origine Animale e loro Derivati (Area B)	16	16	3	10				6	5	4	1	14												18
SANITARIO	Dirigente Veterinario	Igiene Allevamenti e Produzioni Zootecniche (Area C)	6	8		5				7	1	1		6												7
	TOTALI DIRIGENTE VETERINARIO		35	38	6	26	0	9	0	35	6	5	1	31	0	6	0								37	
SANITARIO	Dirigente Biologo - Direttore	Patologia Clinica								0																0
SANITARIO	Dirigente Biologo	Patologia Clinica	12	12	1	7				10	4	3	1	10												10
SANITARIO	Dirigente Biologo - Direttore	Microbiologia e Virologia								0																0
SANITARIO	Dirigente Biologo	Microbiologia e Virologia	1	2		1				1			1	0												0
	TOTALI		13	14	1	8	0	3	0	11	4	3	2	10	0	0	0								10	
SANITARIO	Dirigente Farmacista - Direttore	Farmaceutica Territoriale	1	1		1				1				1												1
SANITARIO	Dirigente Farmacista	Farmaceutica Territoriale	5	5		4				4				4												4
	TOTALI		6	6	0	5	0	0	0	5	0	0	0	5	0	0	0								5	
SANITARIO	Dirigente Farmacista - Direttore	Farmacia ospedaliera	1	1		1				1				1												1
SANITARIO	Dirigente Farmacista	Farmacia ospedaliera	13	13		13				14				13												14
SANITARIO	Dirigente Farmacista	Radiofarmacia	0	1		0				0				0												1
	TOTALI		14	15	0	14	0	1	0	15	0	0	0	14	0	2	0								16	
SANITARIO	Dirigente Fisico - Direttore	Fisica Sanitaria	1	1		0				0				0												0
SANITARIO	Dirigente Fisico	Fisica Sanitaria	5	6		4				4	1		1	4												5
	TOTALI		6	7	0	4	0	0	0	4	1	0	1	4	0	1	0								5	
SANITARIO	Dirigente Psicologo - Direttore	Psicologia								0				0												0
SANITARIO	Dirigente Psicologo	Psicologia	20	25	2	6				12	11	6		17												21
SANITARIO	Dirigente Psicologo - Direttore	Psicoterapia								0				0												0
SANITARIO	Dirigente Psicologo	Psicoterapia	0	0						0				0												0
	TOTALI		20	25	2	6	0	12	0	18	11	6	0	17	0	4	0								21	
TECNICO	Dirigente Sociologo		7	7	1	1				1				1												1
	TOTALI		7	7	1	1	0	0	0	1	0	0	0	1	0	0	0								1	
AMMINISTRATIVO	Dirigente Amministrativo		16	16		15				15				13												13
	TOTALI		16	16	0	15	0	0	0	15	0	0	2	13	0	0	0								13	
PROFESSIONALE	Dirigente Ingegnere		8	10		7				9	1			7												11
	TOTALI		8	10	0	7	0	2	0	9	1	0	1	7	0	4	0								11	
TECNICO	Dirigente Analista		3	3		2				2				2												2
	TOTALI		3	3	0	2	0	0	0	2	0	0	0	2	0	0	0								2	
TECNICO	Dirigente Statistico		0	0						0				0												0
	TOTALI		0	0	0	0	0	0	0	0	0	0	0	0	0	0	0								0	
SANITARIO	Dirigente Professioni Sanitarie		5	5	1	1				1				1												1
	TOTALI		5	5	1	1	0	1	0	2	0	0	0	1	0	0	0								1	
	Direttore U.O. multiaccesso	profilo multiaccesso/discipline varie	0	1		1				1				1												1
	Dirigente U.O. multiaccesso	profilo multiaccesso/discipline varie	4	7		9				11				10												13
	TOTALI		4	8	0	10	0	2	0	12	0	0	0	11	0	3	0								14	
	TOTALE COMPLESSIVO		744	1027	50	681	5	72	5	763	67	30	59	690	5	84	5								784	

Azienda ASL 4 TERAMO
SCHEDA RIEPILOGATIVA E DETTAGLIATA FABBISOGNO DEL PERSONALE ANNO 2025 - AREA DIRIGENZA

RUOLO	PROFILO PROFESSIONALE	DISCIPLINA/QUALIFICA	FABBISOGNO (FTE)		PERSONALE IN SERVIZIO AL 31/12/2024			PROCEDURE PROGRAMMATE PER L'ANNO 2025		SITUAZIONE AL 31/12/2025			
			MINIMO	MAX	CESSAZIONI TEMPO INDETERMINATO (COMPRESIVO DEI CESSATI AL 31/12/2023)	TEMPO INDETERMINATO	TOTALE	PROCEDURA ORDINARIA	PROCEDURA SPECIALE	CESSAZIONI TEMPO INDETERMINATO (COMPRESIVO DEI CESSATI AL 31/12/2024)	TEMPO INDETERMINATO	PERSONALE IN SERVIZIO	
													ASSUNZIONI PROGRAMMATE TEMPO INDETERMINATO
SANITARIO	Dirigente medico - Direttore	Angiologia	0	0		0	0					0	0
SANITARIO	Dirigente medico - Direttore	Allergologia ed Immunologia Clinica	1	1		0	0					0	0
SANITARIO	Dirigente medico - Direttore	Anatomia Patologica	0	1		1	1					1	1
SANITARIO	Dirigente medico - Direttore	Anestesia e Rianimazione Generale	2	2		1	1					1	1
SANITARIO	Dirigente medico - Direttore	Cardiochirurgia	1	1		1	1					1	1
SANITARIO	Dirigente medico - Direttore	Cardiologia	2	2		2	2					2	2
SANITARIO	Dirigente medico - Direttore	Chimica Analitica	0	0		0	0					0	0
SANITARIO	Dirigente medico - Direttore	Chirurgia Maxillo Facciale	0	0		0	0					0	0
SANITARIO	Dirigente medico - Direttore	Chirurgia Pediatrica	0	0		0	0					0	0
SANITARIO	Dirigente medico - Direttore	Chirurgia Plastica e Ricostruttiva	0	0		0	0					0	0
SANITARIO	Dirigente medico - Direttore	Chirurgia Toracica	1	1		0	0					0	0
SANITARIO	Dirigente medico - Direttore	Chirurgia Vascolare	1	1		1	1					1	1
SANITARIO	Dirigente medico - Direttore	Chirurgia Generale	3	3		3	3					3	3
SANITARIO	Dirigente medico - Direttore	Cure Palliative	1	1	1	0	0	1				1	1
SANITARIO	Dirigente medico - Direttore	Dermatologia e Venerologia	0	0		0	0					0	0
SANITARIO	Dirigente medico - Direttore	Direzione Medica di PO	1	1		1	1	1			1	1	1
SANITARIO	Dirigente medico - Direttore	Ematologia	0	0		0	0					0	0
SANITARIO	Dirigente medico - Direttore	Farmacologia e Tossicologia Clinica	1	1		0	0					0	0
SANITARIO	Dirigente medico - Direttore	Gastroenterologia	1	1		1	1					1	1
SANITARIO	Dirigente medico - Direttore	Genetica Medica	0	0		0	0					0	0
SANITARIO	Dirigente medico - Direttore	Geriatria	0	0		0	0					0	0
SANITARIO	Dirigente medico - Direttore	Ginecologia ed Ostetricia	2	2		1	1					1	1
SANITARIO	Dirigente medico - Direttore	Igiene Alimenti e Nutrizione	1	1		1	1					1	1
SANITARIO	Dirigente medico - Direttore	Igiene Epidemiologia e Sanità Pubblica	1	1		1	1				1	0	0
SANITARIO	Dirigente medico - Direttore	Malattie Apparato respiratorio	1	1		1	1					1	1
SANITARIO	Dirigente medico - Direttore	Malattie Infettive	0	0		0	0					0	0
SANITARIO	Dirigente medico - Direttore	Malattie Metaboliche e Diabetologia	1	1		1	1					1	1
SANITARIO	Dirigente medico - Direttore	Medicina del Lavoro e Sicurezza Ambienti Lavoro	1	1		1	1					1	1
SANITARIO	Dirigente medico - Direttore	Medicina dello Sport	0	0		0	0					0	0
SANITARIO	Dirigente medico - Direttore	Medicina d'Emergenza-Urgenza	1	1		1	1					1	1
SANITARIO	Dirigente medico - Direttore	Medicina Fisica e Riabilitazione	0	0		0	0					0	0
SANITARIO	Dirigente medico - Direttore	Medicina Interna	4	4		3	3					3	3
SANITARIO	Dirigente medico - Direttore	Lungodegenza (discipline varie)	1	1		0	0					0	0
SANITARIO	Dirigente medico - Direttore	Medicina Legale	1	1		1	1				1	0	0
SANITARIO	Dirigente medico - Direttore	Medicina Nucleare	0	0		0	0					0	0
SANITARIO	Dirigente medico - Direttore	Medicina Penitenziaria (discipline varie)	1	1	1	0	0	1				1	1
SANITARIO	Dirigente medico - Direttore	Medicina Trasfusionale	1	1		1	1				1	0	0
SANITARIO	Dirigente medico - Direttore	Nefrologia	0	1		1	1					1	1
SANITARIO	Dirigente medico - Direttore	Neurochirurgia	1	1		0	0	1				1	1
SANITARIO	Dirigente medico - Direttore	Neurofisiopatologia	0	0		0	0					0	0
SANITARIO	Dirigente medico - Direttore	Neurologia	1	1		1	1					1	1
SANITARIO	Dirigente medico - Direttore	Neuropsichiatria Infantile	0	0		0	0					0	0
SANITARIO	Dirigente medico - Direttore	Neuroradiologia	0	0		0	0					0	0
SANITARIO	Dirigente medico - Direttore	Neonatologia	0	0		0	0					0	0

Azienda ASL 4 TERAMO
SCHEDA RIEPILOGATIVA E DETAGLIATA FABBISOGNO DEL PERSONALE ANNO 2025 - AREA DIRIGENZA

RUOLO	PROFILO PROFESSIONALE	DISCIPLINA/QUALIFICA	FABBISOGNO (FTE)		PERSONALE IN SERVIZIO AL 31/12/2024			PROCEDURE PROGRAMMATE PER L'ANNO 2025		SITUAZIONE AL 31/12/2025		
			MINIMO	MAX	CESSAZIONI TEMPO INDETERMINATO (COMPRESIVO DEL CESSATI AL 31/12/2023)	TEMPO INDETERMINATO	TOTALE	PROCEDURA ORDINARIA	PROCEDURA SPECIALE	CESSAZIONI TEMPO INDETERMINATO (COMPRESIVO DEL CESSATI AL 31/12/2024)	TEMPO INDETERMINATO	PERSONALE IN SERVIZIO
								ASSUNZIONI PROGRAMMATE TEMPO INDETERMINATO	Di CUI Assunti di Ruolo a seguito di Stabilizzazioni / Immissioni in Ruolo a T.I. di Specializzandi a T.D. da procedure concorsuali <i>(non generano incrementi di costo in quanto personale già in servizio)</i> Per i Medici Specializzandi assunti a T.I. al conseguimento del titolo di specializzazione l'incremento relativo attiene alla differenza di costo tra il contratto a 30/32 h/sett. e 35 h/sett			
(A)	(B) (= A)	(C)	(D)	(E)	(F) (= A - E + C)	(G) (= F)						
SANITARIO	Dirigente medico - Direttore	Odontoiatria	0	0		0	0				0	0
SANITARIO	Dirigente medico - Direttore	Oftalmologia	1	1		1	1				1	1
SANITARIO	Dirigente medico - Direttore	Oncologia	1	1		1	1				1	1
SANITARIO	Dirigente medico - Direttore	Organizzazione Servizi Sanitari Base	2	2		2	2	2		2	2	2
SANITARIO	Dirigente medico - Direttore	Ortopedia e Traumatologia	3	3		3	3				3	3
SANITARIO	Dirigente medico - Direttore	Otorinolaringoiatria	1	1		1	1				1	1
SANITARIO	Dirigente medico - Direttore	Patologia Clinica	1	1	1	1	1	1			2	2
SANITARIO	Dirigente medico - Direttore	Pediatria	1	1		1	1				1	1
SANITARIO	Dirigente medico - Direttore	Psichiatria	3	3		3	3				3	3
SANITARIO	Dirigente medico - Direttore	Radiodiagnostica	1	1		1	1				1	1
SANITARIO	Dirigente medico - Direttore	Radioterapia	1	1		1	1				1	1
SANITARIO	Dirigente medico - Direttore	Reumatologia	0	0		0	0				0	0
SANITARIO	Dirigente medico - Direttore	Scienza dell'Alimentazione e Dietetica	0	0		0	0				0	0
SANITARIO	Dirigente medico - Direttore	Servizio 118 (discipline varie)	1	1	1	0	0	1			1	1
SANITARIO	Dirigente medico - Direttore	Urologia	1	1		1	1				1	1
TOTALI DIRETTORE MEDICO			50	52	4	41	41	8	0	6	43	43
SANITARIO	Dirigente Veterinario - Direttore	Sanità Animale (Area A)	1	1		1	1				1	1
SANITARIO	Dirigente Veterinario - Direttore	Igiene Produzione Trasformazione Commercializzazione Conservazione Trasporto Deposito Somministrazione Alimenti Origine Animale e loro Derivati (Area B)	1	1		1	1				1	1
SANITARIO	Dirigente Veterinario - Direttore	Igiene Allevamenti e Produzioni Zootecniche (Area C)	1	1		1	1				1	1
TOTALI DIRETTORE VETERINARIO			3	3	0	3	3	0	0	0	3	3
SANITARIO	Dirigente medico	Angiologia	0	0		0	0				0	0
SANITARIO	Dirigente medico	Allergologia ed Immunologia Clinica	2	2		1	1				1	1
SANITARIO	Dirigente medico	Anatomia Patologica	0	11	1	6	6	2		1	7	7
SANITARIO	Dirigente medico	Anestesia e Rianimazione Generale	81	81	6	47	47	10	9		57	57
SANITARIO	Dirigente medico	Cardiochirurgia	9	10		7	7				7	7
SANITARIO	Dirigente medico	Cardiologia	41	57	3	40	40	3		1	42	42
SANITARIO	Dirigente medico	Chimica Analitica	0	0		0	0				0	0
SANITARIO	Dirigente medico	Chirurgia Maxillo Facciale	3	4		4	4				4	4
SANITARIO	Dirigente medico	Chirurgia Pediatrica	0	0		0	0				0	0
SANITARIO	Dirigente medico	Chirurgia Plastica e Ricostruttiva	0	0		0	0				0	0
SANITARIO	Dirigente medico	Chirurgia Toracica	4	5		3	3	1			4	4
SANITARIO	Dirigente medico	Chirurgia Vascolare	4	7		7	7			1	6	6
SANITARIO	Dirigente medico	Chirurgia Generale	27	34	4	25	25	6	5	2	29	29
SANITARIO	Dirigente medico	Cure Palliative	8	8	2	4	4	1			5	5
SANITARIO	Dirigente medico	Dermatologia e Venerologia	3	5		3	3				3	3
SANITARIO	Dirigente medico	Direzione Medica di PO	5	6		5	5	1			6	6
SANITARIO	Dirigente medico	Ematologia	2	2		2	2				2	2
SANITARIO	Dirigente medico	Farmacologia e Tossicologia Clinica	6	6	1	5	5				5	5
SANITARIO	Dirigente medico	Gastroenterologia	5	11		8	8	2			10	10

Azienda ASL 4 TERAMO
SCHEDA RIEPILOGATIVA E DETTAGLIATA FABBISOGNO DEL PERSONALE ANNO 2025 - AREA DIRIGENZA

RUOLO	PROFILO PROFESSIONALE	DISCIPLINA/QUALIFICA	FABBISOGNO (FTE)		PERSONALE IN SERVIZIO AL 31/12/2024			PROCEDURE PROGRAMMATE PER L'ANNO 2025		SITUAZIONE AL 31/12/2025		
			MINIMO	MAX	CESSAZIONI TEMPO INDETERMINATO (COMPRESIVO DEL CESSATI AL 31/12/2024)	TEMPO INDETERMINATO	TOTALE	PROCEDURA ORDINARIA ASSUNZIONI PROGRAMMATE TEMPO INDETERMINATO	PROCEDURA SPECIALE DI CUI Assunti di Ruolo a seguito di Stabilizzazioni / Immissioni in Ruolo a T.I. di Specializzandi a T.D. da procedure concorsuali <i>(non generano incrementi di costo in quanto personale già in servizio)</i> Per i Medici Specializzandi assunti a T.I. al conseguimento del titolo di specializzazione l'incremento relativo attiene alla differenza di costo tra il contratto a 30/32 h/sett. e 38 h/sett	CESSAZIONI TEMPO INDETERMINATO (COMPRESIVO DEL CESSATI AL 31/12/2024)	TEMPO INDETERMINATO	PERSONALE IN SERVIZIO
SANITARIO	Dirigente medico	Genetica Medica	0	0		0	0				0	0
SANITARIO	Dirigente medico	Geriatria	1	1		1	1				1	1
SANITARIO	Dirigente medico	Ginecologia ed Ostetricia	15	29	4	24	24	2	1		26	26
SANITARIO	Dirigente medico	Igiene Alimenti e Nutrizione	7	7		4	4	1			5	5
SANITARIO	Dirigente medico	Igiene Epidemiologia e Sanità Pubblica	15	15	2	7	7	3		1	9	9
SANITARIO	Dirigente medico	Malattie Apparato respiratorio	6	12	1	10	10				10	10
SANITARIO	Dirigente medico	Malattie Infettive	7	7	1	5	5	2		1	6	6
SANITARIO	Dirigente medico	Malattie Metaboliche e Diabetologia	12	14		10	10	2			12	12
SANITARIO	Dirigente medico	Medicina del Lavoro e Sicurezza Ambienti Lavoro	10	10	1	5	5	1			6	6
SANITARIO	Dirigente medico	Medicina dello Sport	2	2		1	1				1	1
SANITARIO	Dirigente medico	Medicina d'Emergenza-Urgenza	38	71	4	35	35	10	2	3	42	42
SANITARIO	Dirigente medico	Medicina Fisica e Riabilitazione	4	6	1	4	4	1			5	5
SANITARIO	Dirigente medico	Medicina Interna	23	42	3	30	30	6			36	36
SANITARIO	Dirigente medico	Lungodegenza (discipline varie)	9	9	1	2	2	4			6	6
SANITARIO	Dirigente medico	Medicina Legale	6	6		6	6				6	6
SANITARIO	Dirigente medico	Medicina Nucleare	4	5		4	4	1		1	4	4
SANITARIO	Dirigente medico	Medicina Penitenziaria (discipline varie)	2	4		1	1	1			2	2
SANITARIO	Dirigente medico	Medicina Trasfusionale	0	10	1	9	9				9	9
SANITARIO	Dirigente medico	Microbiologia	0	2		0	0	1			1	1
SANITARIO	Dirigente medico	Nefrologia	8	15		12	12	1			13	13
SANITARIO	Dirigente medico	Neurochirurgia	9	9		8	8	1			9	9
SANITARIO	Dirigente medico	Neurofisiopatologia	0	0		0	0				0	0
SANITARIO	Dirigente medico	Neurologia	12	12	1	7	7	2			9	9
SANITARIO	Dirigente medico	Neuropsichiatria Infantile	5	6		5	5				5	5
SANITARIO	Dirigente medico	Neuroradiologia	0	0		0	0				0	0
SANITARIO	Dirigente medico	Neonatologia	0	6		0	0	2			2	2
SANITARIO	Dirigente medico	Odontoiatria	2	2		2	2				2	2
SANITARIO	Dirigente medico	Oftalmologia	8	10		9	9				9	9
SANITARIO	Dirigente medico	Oncologia	8	19		14	14	1			15	15
SANITARIO	Dirigente medico	Organizzazione Servizi Sanitari Base	15	15	1	5	5	2		1	6	6
SANITARIO	Dirigente medico	Ortopedia e Traumatologia	26	32		25	25	4	4		29	29
SANITARIO	Dirigente medico	Otorinolaringoiatria	5	9		8	8				8	8
SANITARIO	Dirigente medico	Patologia Clinica	3	32		14	14	1		1	14	14
SANITARIO	Dirigente medico	Pediatria	22	33	5	15	15	7			22	22
SANITARIO	Dirigente medico	Psichiatria	32	38	2	23	23	2		1	24	24
SANITARIO	Dirigente medico	Radiodiagnostica	17	52		39	39	5			44	44
SANITARIO	Dirigente medico	Radioterapia	8	9		9	9				9	9
SANITARIO	Dirigente medico	Reumatologia	0	0		0	0				0	0
SANITARIO	Dirigente medico	Scienza dell'Alimentazione e Dietetica	2	3	1	1	1	1			2	2
SANITARIO	Dirigente medico	Servizio 118 (discipline varie)	0	0		0	0				0	0
SANITARIO	Dirigente medico	Urologia	11	15	2	9	9	1			10	10
SANITARIO	Dirigente medico	Dirigente Medico D.M.77				0	0				0	0
TOTALI DIRIGENTE MEDICO			554	818	48	530	530	91	21	14	607	607
SANITARIO	Dirigente Veterinario	Sanità Animale (Area A)	13	14		11	11	1	1		12	12

Azienda ASL 4 TERAMO
SCHEDA RIEPILOGATIVA E DETTAGLIATA FABBISOGNO DEL PERSONALE ANNO 2025 - AREA DIRIGENZA

RUOLO	PROFILO PROFESSIONALE	DISCIPLINA/QUALIFICA	FABBISOGNO (FTE)		PERSONALE IN SERVIZIO AL 31/12/2024			PROCEDURE PROGRAMMATE PER L'ANNO 2025		SITUAZIONE AL 31/12/2025		
			MINIMO	MAX	CESSAZIONI TEMPO INDETERMINATO (COMPRESIVO DEL CESSATI AL 31/12/2023)	TEMPO INDETERMINATO	TOTALE	PROCEDURA ORDINARIA	PROCEDURA SPECIALE	CESSAZIONI TEMPO INDETERMINATO (COMPRESIVO DEL CESSATI AL 31/12/2024)	TEMPO INDETERMINATO	PERSONALE IN SERVIZIO
						(A)	(B) (= A)	(C)	(D)	(E)	(F) (= A - E + C)	(G) (= F)
SANITARIO	Dirigente Veterinario	Igiene Produzione Trasformazione Commercializzazione Conservazione Trasporto Deposito Somministrazione Alimenti Origine Animale e loro Derivati (Area B)	16	16	1	14	14	4	4	3	15	15
SANITARIO	Dirigente Veterinario	Igiene Allevamenti e Produzioni Zootecniche (Area C)	6	8		6	6	1	1		7	7
TOTALI DIRIGENTE VETERINARIO			35	38	1	31	31	6	6	3	34	34
SANITARIO	Dirigente Biologo - Direttore	Patologia Clinica				0	0				0	0
SANITARIO	Dirigente Biologo	Patologia Clinica	12	12	1	10	10				10	10
SANITARIO	Dirigente Biologo - Direttore	Microbiologia e Virologia				0	0				0	0
SANITARIO	Dirigente Biologo	Microbiologia e Virologia	1	2	1	0	0	1			1	1
TOTALI			13	14	2	10	10	1	0	0	11	11
SANITARIO	Dirigente Farmacista - Direttore	Farmaceutica Territoriale	1	1		1	1				1	1
SANITARIO	Dirigente Farmacista	Farmaceutica Territoriale	5	5		4	4				4	4
TOTALI			6	6	0	5	5	0	0	0	5	5
SANITARIO	Dirigente Farmacista - Direttore	Farmacia ospedaliera	1	1		1	1				1	1
SANITARIO	Dirigente Farmacista	Farmacia ospedaliera	13	13		13	13				13	13
SANITARIO	Dirigente Farmacista	Radiofarmacista	0	1		0	0	1			1	1
TOTALI			14	15	0	14	14	1	0	0	15	15
SANITARIO	Dirigente Fisico - Direttore	Fisica Sanitaria	1	1		0	0				0	0
SANITARIO	Dirigente Fisico	Fisica Sanitaria	5	6	1	4	4	1			5	5
TOTALI			6	7	1	4	4	1	0	0	5	5
SANITARIO	Dirigente Psicologo - Direttore	Psicologia				0	0				0	0
SANITARIO	Dirigente Psicologo	Psicologia	20	25		17	17	8	2	1	24	24
SANITARIO	Dirigente Psicologo - Direttore	Psicoterapia				0	0				0	0
SANITARIO	Dirigente Psicologo	Psicoterapia	0	0		0	0				0	0
TOTALI			20	25	0	17	17	8	2	1	24	24
TECNICO	Dirigente Sociologo		7	7		1	1				1	1
TOTALI			7	7	0	1	1	0	0	0	1	1
AMMISTRATIVO	Dirigente Amministrativo		16	16	2	13	13	2			15	15
TOTALI			16	16	2	13	13	2	0	0	15	15
PROFESSIONALE	Dirigente Ingegnere		8	10	1	7	7	2	2		9	9
TOTALI			8	10	1	7	7	2	2	0	9	9
TECNICO	Dirigente Analista		3	3		2	2				2	2
TOTALI			3	3	0	2	2	0	0	0	2	2
TECNICO	Dirigente Statistico		0	0		0	0				0	0
TOTALI			0	0	0	0	0	0	0	0	0	0

Azienda ASL 4 TERAMO
 SCHEDA RIEPILOGATIVA E DETTAGLIATA FABBISOGNO DEL PERSONALE ANNO 2025 - AREA DIRIGENZA

			FABBISOGNO (FTE)		PERSONALE IN SERVIZIO AL 31/12/2024			PROCEDURE PROGRAMMATE PER L'ANNO 2025		SITUAZIONE AL 31/12/2025		
			MINIMO	MAX	CESSAZIONI TEMPO INDETERMINATO (COMPRESIVO DEI CESSATI AL 31/12/2023)	TEMPO INDETERMINATO	TOTALE	PROCEDURA ORDINARIA	PROCEDURA SPECIALE	CESSAZIONI TEMPO INDETERMINATO (COMPRESIVO DEI CESSATI AL 31/12/2024)	TEMPO INDETERMINATO	PERSONALE IN SERVIZIO
RUOLO	PROFILO PROFESSIONALE	DISCIPLINA/QUALIFICA				(A)	(B) (= A)	(C)	(D)	(E)	(F) (= A - E + C)	(G) (= F)
SANITARIO	Dirigente Professioni Sanitarie		5	5		1	1	3		1	3	3
TOTALI			5	5	0	1	1	3	0	1	3	3
	Direttore U.O. multiaccesso	profilo multiaccesso/discipline varie	0	1		1	1				1	1
	Dirigente U.O. multiaccesso	profilo multiaccesso/discipline varie	4	7		10	10	1			11	11
TOTALI			4	8	0	11	11	1	0	0	12	12
TOTALE COMPLESSIVO			744	1027	59	690	690	124	31	25	789	789

Azienda ASL 4 TERAMO
SCHEDA RIEPILOGATIVA E DETTAGLIATA FABBISOGNO DEL PERSONALE ANNO 2026 - AREA DIRIGENZA

RUOLO	PROFILO PROFESSIONALE	DISCIPLINA/QUALIFICA	FABBISOGNO (FTE)		PERSONALE IN SERVIZIO AL 31/12/2025			PROCEDURE PROGRAMMATE PER L'ANNO 2026		SITUAZIONE AL 31/12/2026		
			MINIMO	MAX	CESSAZIONI TEMPO INDETERMINATO O (COMPRESIVO DEI CESSATI AL 31/12/2024)	TEMPO INDETERMINATO	TOTALE	PROCEDURA ORDINARIA	PROCEDURA SPECIALE	CESSAZIONI TEMPO INDETERMINATO (COMPRESIVO DEI CESSATI AL 31/12/2025)	TEMPO INDETERMINATO	PERSONALE IN SERVIZIO
SANITARIO	Dirigente medico - Direttore	Angiologia	0	0		0	0				0	0
SANITARIO	Dirigente medico - Direttore	Allergologia ed Immunologia Clinica	1	1		0	0				0	0
SANITARIO	Dirigente medico - Direttore	Anatomia Patologica	0	1		1	1			1	0	0
SANITARIO	Dirigente medico - Direttore	Anestesia e Rianimazione Generale	2	2		1	1				1	1
SANITARIO	Dirigente medico - Direttore	Cardiochirurgia	1	1		1	1				1	1
SANITARIO	Dirigente medico - Direttore	Cardiologia	2	2		2	2				2	2
SANITARIO	Dirigente medico - Direttore	Chimica Analitica	0	0		0	0				0	0
SANITARIO	Dirigente medico - Direttore	Chirurgia Maxillo Facciale	0	0		0	0				0	0
SANITARIO	Dirigente medico - Direttore	Chirurgia Pediatrica	0	0		0	0				0	0
SANITARIO	Dirigente medico - Direttore	Chirurgia Plastica e Ricostruttiva	0	0		0	0				0	0
SANITARIO	Dirigente medico - Direttore	Chirurgia Toracica	1	1		0	0				0	0
SANITARIO	Dirigente medico - Direttore	Chirurgia Vascolare	1	1		1	1				1	1
SANITARIO	Dirigente medico - Direttore	Chirurgia Generale	3	3		3	3				3	3
SANITARIO	Dirigente medico - Direttore	Cure Palliative	1	1		1	1				1	1
SANITARIO	Dirigente medico - Direttore	Dermatologia e Venerologia	0	0		0	0				0	0
SANITARIO	Dirigente medico - Direttore	Direzione Medica di PO	1	1	1	1	1				1	1
SANITARIO	Dirigente medico - Direttore	Ematologia	0	0		0	0				0	0
SANITARIO	Dirigente medico - Direttore	Farmacologia e Tossicologia Clinica	1	1		0	0				0	0
SANITARIO	Dirigente medico - Direttore	Gastroenterologia	1	1		1	1				1	1
SANITARIO	Dirigente medico - Direttore	Genetica Medica	0	0		0	0				0	0
SANITARIO	Dirigente medico - Direttore	Geriatrics	0	0		0	0				0	0
SANITARIO	Dirigente medico - Direttore	Ginecologia ed Ostetricia	2	2		1	1				1	1
SANITARIO	Dirigente medico - Direttore	Igiene Alimenti e Nutrizione	1	1		1	1				1	1
SANITARIO	Dirigente medico - Direttore	Igiene Epidemiologia e Sanità Pubblica	1	1	1	0	0	1			1	1
SANITARIO	Dirigente medico - Direttore	Malattie Apparato respiratorio	1	1		1	1				1	1
SANITARIO	Dirigente medico - Direttore	Malattie Infettive	0	0		0	0				0	0
SANITARIO	Dirigente medico - Direttore	Malattie Metaboliche e Diabetologia	1	1		1	1				1	1
SANITARIO	Dirigente medico - Direttore	Medicina del Lavoro e Sicurezza Ambienti Lavoro	1	1		1	1				1	1
SANITARIO	Dirigente medico - Direttore	Medicina dello Sport	0	0		0	0				0	0
SANITARIO	Dirigente medico - Direttore	Medicina d'Emergenza-Urgenza	1	1		1	1				1	1
SANITARIO	Dirigente medico - Direttore	Medicina Fisica e Riabilitazione	0	0		0	0				0	0
SANITARIO	Dirigente medico - Direttore	Medicina Interna	4	4		3	3				3	3
SANITARIO	Dirigente medico - Direttore	Lungodegenza (discipline varie)	1	1		0	0				0	0
SANITARIO	Dirigente medico - Direttore	Medicina Legale	1	1	1	0	0	1			1	1
SANITARIO	Dirigente medico - Direttore	Medicina Nucleare	0	0		0	0				0	0
SANITARIO	Dirigente medico - Direttore	Medicina Penitenziaria (discipline varie)	1	1		1	1				1	1
SANITARIO	Dirigente medico - Direttore	Medicina Trasfusionale	1	1	1	0	0				0	0
SANITARIO	Dirigente medico - Direttore	Nefrologia	0	1		1	1				1	1
SANITARIO	Dirigente medico - Direttore	Neurochirurgia	1	1		1	1				1	1
SANITARIO	Dirigente medico - Direttore	Neurofisiopatologia	0	0		0	0				0	0
SANITARIO	Dirigente medico - Direttore	Neurologia	1	1		1	1				1	1

Azienda ASL 4 TERAMO
SCHEDA RIEPILOGATIVA E DETTAGLIATA FABBISOGNO DEL PERSONALE ANNO 2026 - AREA DIRIGENZA

			FABBISOGNO (FTE)		PERSONALE IN SERVIZIO AL 31/12/2025			PROCEDURE PROGRAMMATE PER L'ANNO 2026		SITUAZIONE AL 31/12/2026		
RUOLO	PROFILO PROFESSIONALE	DISCIPLINA/QUALIFICA	MINIMO	MAX	CESSAZIONI TEMPO INDETERMINATO O DEI CESSATI AL 31/12/2024	TEMPO INDETERMINATO	TOTALE	PROCEDURA ORDINARIA	PROCEDURA SPECIALE	CESSAZIONI TEMPO INDETERMINATO (COMPRESIVO DEI CESSATI AL 31/12/2025)	TEMPO INDETERMINATO	PERSONALE IN SERVIZIO
								ASSUNZIONI PROGRAMMATE TEMPO INDETERMINATO	DI CUI Assunti di Ruolo a seguito di Stabilizzazioni / Immissioni in Ruolo a T.I. di Specializzandi a T.D. da procedure concorsuali (non generano incrementi di costo in quanto personale già in servizio) Per i Medici Specializzandi assunti a T.I. al conseguimento del titolo di specializzazione l'incremento relativo attiene alla differenza di costo tra il contratto a 30/32 h/sett. e 38 h/sett			
						(A)	(B) (= A)	(C)	(D)	(E)	(F) (= A - E + C)	(G) (= F)
SANITARIO	Dirigente medico - Direttore	Neuropsichiatria Infantile	0	0		0	0				0	0
SANITARIO	Dirigente medico - Direttore	Neuroradiologia	0	0		0	0				0	0
SANITARIO	Dirigente medico - Direttore	Neonatologia	0	0		0	0				0	0
SANITARIO	Dirigente medico - Direttore	Odontoiatria	0	0		0	0				0	0
SANITARIO	Dirigente medico - Direttore	Oftalmologia	1	1		1	1				1	1
SANITARIO	Dirigente medico - Direttore	Oncologia	1	1		1	1				1	1
SANITARIO	Dirigente medico - Direttore	Organizzazione Servizi Sanitari Base	2	2	2	2	2				2	2
SANITARIO	Dirigente medico - Direttore	Ortopedia e Traumatologia	3	3		3	3				3	3
SANITARIO	Dirigente medico - Direttore	Otorinolaringoiatria	1	1		1	1				1	1
SANITARIO	Dirigente medico - Direttore	Patologia Clinica	1	1		2	2				2	2
SANITARIO	Dirigente medico - Direttore	Pediatria	1	1		1	1				1	1
SANITARIO	Dirigente medico - Direttore	Psichiatria	3	3		3	3				3	3
SANITARIO	Dirigente medico - Direttore	Radiodiagnostica	1	1		1	1				1	1
SANITARIO	Dirigente medico - Direttore	Radioterapia	1	1		1	1				1	1
SANITARIO	Dirigente medico - Direttore	Reumatologia	0	0		0	0				0	0
SANITARIO	Dirigente medico - Direttore	Scienza dell'Alimentazione e Dietetica	0	0		0	0				0	0
SANITARIO	Dirigente medico - Direttore	Servizio 118 (discipline varie)	1	1		1	1				1	1
SANITARIO	Dirigente medico - Direttore	Urologia	1	1		1	1				1	1
TOTALI DIRETTORE MEDICO			50	52	6	43	43	2	0	1	44	44
SANITARIO	Dirigente Veterinario - Direttore	Sanità Animale (Area A)	1	1		1	1				1	1
SANITARIO	Dirigente Veterinario - Direttore	Igiene Produzione Trasformazione Commercializzazione Conservazione Trasporto Deposito Somministrazione Alimenti Origine Animale e loro Derivati (Area B)	1	1		1	1				1	1
SANITARIO	Dirigente Veterinario - Direttore	Igiene Allevamenti e Produzioni Zootecniche (Area C)	1	1		1	1				1	1
TOTALI DIRETTORE VETERINARIO			3	3	0	3	3	0	0	0	3	3
SANITARIO	Dirigente medico	Angiologia	0	0		0	0				0	0
SANITARIO	Dirigente medico	Allergologia ed Immunologia Clinica	2	2		1	1				1	1
SANITARIO	Dirigente medico	Anatomia Patologica	0	11	1	7	7				7	7
SANITARIO	Dirigente medico	Anestesia e Rianimazione Generale	81	81		57	57	11			68	68
SANITARIO	Dirigente medico	Cardiologia	9	10		7	7	1			8	8
SANITARIO	Dirigente medico	Cardiologia	41	57	1	42	42			1	41	41
SANITARIO	Dirigente medico	Chimica Analitica	0	0		0	0				0	0
SANITARIO	Dirigente medico	Chirurgia Maxillo Facciale	3	4		4	4				4	4
SANITARIO	Dirigente medico	Chirurgia Pediatrica	0	0		0	0				0	0
SANITARIO	Dirigente medico	Chirurgia Plastica e Ricostruttiva	0	0		0	0				0	0
SANITARIO	Dirigente medico	Chirurgia Toracica	4	5		4	4				4	4
SANITARIO	Dirigente medico	Chirurgia Vascolare	4	7	1	6	6				6	6
SANITARIO	Dirigente medico	Chirurgia Generale	27	34	2	29	29				29	29

Azienda ASL 4 TERAMO
SCHEDA RIEPILOGATIVA E DETTAGLIATA FABBISOGNO DEL PERSONALE ANNO 2026 - AREA DIRIGENZA

RUOLO	PROFILO PROFESSIONALE	DISCIPLINA/QUALIFICA	FABBISOGNO (FTE)		PERSONALE IN SERVIZIO AL 31/12/2025			PROCEDURE PROGRAMMATE PER L'ANNO 2026		SITUAZIONE AL 31/12/2026			
			MINIMO	MAX	CESSAZIONI TEMPO INDETERMINATO O DEI CESSATI (COMPRESIVO AL 31/12/2024)	TEMPO INDETERMINATO (A)	TOTALE (B) (= A)	PROCEDURA ORDINARIA	PROCEDURA SPECIALE (D)	CESSAZIONI TEMPO INDETERMINATO (COMPRESIVO DEI CESSATI AL 31/12/2025) (E)	TEMPO INDETERMINATO (F) (= A - E + C)	PERSONALE IN SERVIZIO (G) (= F)	
													ASSUNZIONI PROGRAMMATE TEMPO INDETERMINATO (C)
SANITARIO	Dirigente medico	Cure Palliative	8	8		5	5	1				6	6
SANITARIO	Dirigente medico	Dermatologia e Venereologia	3	5		3	3	1				4	4
SANITARIO	Dirigente medico	Direzione Medica di PO	5	6		6	6					6	6
SANITARIO	Dirigente medico	Ematologia	2	2		2	2					2	2
SANITARIO	Dirigente medico	Farmacologia e Tossicologia Clinica	6	6		5	5					5	5
SANITARIO	Dirigente medico	Gastroenterologia	5	11		10	10					10	10
SANITARIO	Dirigente medico	Genetica Medica	0	0		0	0					0	0
SANITARIO	Dirigente medico	Geriatrics	1	1		1	1					1	1
SANITARIO	Dirigente medico	Ginecologia ed Ostetricia	15	29		26	26					26	26
SANITARIO	Dirigente medico	Igiene Alimenti e Nutrizione	7	7		5	5					5	5
SANITARIO	Dirigente medico	Igiene Epidemiologia e Sanità Pubblica	15	15	1	9	9	4				13	13
SANITARIO	Dirigente medico	Malattie Apparato respiratorio	6	12		10	10			1		9	9
SANITARIO	Dirigente medico	Malattie Infettive	7	7	1	6	6					6	6
SANITARIO	Dirigente medico	Malattie Metaboliche e Diabetologia	12	14		12	12					12	12
SANITARIO	Dirigente medico	Medicina del Lavoro e Sicurezza Ambienti Lavoro	10	10		6	6	1				7	7
SANITARIO	Dirigente medico	Medicina dello Sport	2	2		1	1					1	1
SANITARIO	Dirigente medico	Medicina d'Emergenza-Urgenza	38	71	3	42	42	4				46	46
SANITARIO	Dirigente medico	Medicina Fisica e Riabilitazione	4	6		5	5	1				6	6
SANITARIO	Dirigente medico	Medicina Interna	23	42		36	36					36	36
SANITARIO	Dirigente medico	Lungodegenza (discipline varie)	9	9		6	6					6	6
SANITARIO	Dirigente medico	Medicina Legale	6	6		6	6					6	6
SANITARIO	Dirigente medico	Medicina Nucleare	4	5	1	4	4					4	4
SANITARIO	Dirigente medico	Medicina Penitenziaria (discipline varie)	2	4		2	2					2	2
SANITARIO	Dirigente medico	Medicina Trasfusionale	0	10		9	9					9	9
SANITARIO	Dirigente medico	Microbiologia	0	2		1	1					1	1
SANITARIO	Dirigente medico	Nefrologia	8	15		13	13					13	13
SANITARIO	Dirigente medico	Neurochirurgia	9	9		9	9					9	9
SANITARIO	Dirigente medico	Neurofisiopatologia	0	0		0	0					0	0
SANITARIO	Dirigente medico	Neurologia	12	12		9	9					9	9
SANITARIO	Dirigente medico	Neuropsichiatria Infantile	5	6		5	5					5	5
SANITARIO	Dirigente medico	Neuroradiologia	0	0		0	0					0	0
SANITARIO	Dirigente medico	Neonatalogia	0	6		2	2	2				4	4
SANITARIO	Dirigente medico	Odontoiatria	2	2		2	2					2	2
SANITARIO	Dirigente medico	Oftalmologia	8	10		9	9					9	9
SANITARIO	Dirigente medico	Oncologia	8	19		15	15					15	15
SANITARIO	Dirigente medico	Organizzazione Servizi Sanitari Base	15	15	1	6	6			2		4	4
SANITARIO	Dirigente medico	Ortopedia e Traumatologia	26	32		29	29	1				30	30
SANITARIO	Dirigente medico	Otorinolaringoiatria	5	9		8	8					8	8
SANITARIO	Dirigente medico	Patologia Clinica	3	32	1	14	14					14	14
SANITARIO	Dirigente medico	Pediatria	22	33		22	22	3				25	25
SANITARIO	Dirigente medico	Psichiatria	32	38	1	24	24	2				26	26
SANITARIO	Dirigente medico	Radiodiagnostica	17	52		44	44					44	44

Azienda ASL 4 TERAMO
SCHEDA RIEPILOGATIVA E DETTAGLIATA FABBISOGNO DEL PERSONALE ANNO 2026 - AREA DIRIGENZA

RUOLO	PROFILO PROFESSIONALE	DISCIPLINA/QUALIFICA	FABBISOGNO (FTE)		PERSONALE IN SERVIZIO AL 31/12/2025			PROCEDURE PROGRAMMATE PER L'ANNO 2026		SITUAZIONE AL 31/12/2026				
			MINIMO	MAX	CESSAZIONI TEMPO INDETERMINATO O (COMPRESIVO DEI CESSATI AL 31/12/2024)	TEMPO INDETERMINATO	TOTALE	PROCEDURA ORDINARIA	PROCEDURA SPECIALE	CESSAZIONI TEMPO INDETERMINATO (COMPRESIVO DEI CESSATI AL 31/12/2025)	TEMPO INDETERMINATO	PERSONALE IN SERVIZIO		
													(A)	(B) (= A)
SANITARIO	Dirigente medico	Radioterapia	8	9		9	9							
SANITARIO	Dirigente medico	Reumatologia	0	0		0	0							
SANITARIO	Dirigente medico	Scienza dell'Alimentazione e Dietetica	2	3		2	2							
SANITARIO	Dirigente medico	Servizio 118 (discipline varie)	0	0		0	0							
SANITARIO	Dirigente medico	Urologia	11	15		10	10							
SANITARIO	Dirigente medico	Dirigente Medico D.M.77				0	0							
TOTALI DIRIGENTE MEDICO			554	818	14	607	606	32	0	4	635	635		
SANITARIO	Dirigente Veterinario	Sanità Animale (Area A)	13	14		12	12			1	11	11		
SANITARIO	Dirigente Veterinario	Igiene Produzione Trasformazione Commercializzazione Conservazione Trasporto Deposito Somministrazione Alimenti Origine Animale e loro Derivati (Area B)	16	16	3	15	15	1			16	16		
SANITARIO	Dirigente Veterinario	Igiene Allevamenti e Produzioni Zootecniche (Area C)	6	8		7	7				7	7		
TOTALI DIRIGENTE VETERINARIO			35	38	3	34	34	1	0	1	34	34		
SANITARIO	Dirigente Biologo - Direttore	Patologia Clinica				0	0				0	0		
SANITARIO	Dirigente Biologo	Patologia Clinica	12	12		10	10				10	10		
SANITARIO	Dirigente Biologo - Direttore	Microbiologia e Virologia				0	0				0	0		
SANITARIO	Dirigente Biologo	Microbiologia e Virologia	1	2		1	1				1	1		
TOTALI			13	14	0	11	11	0	0	0	11	11		
SANITARIO	Dirigente Farmacista - Direttore	Farmaceutica Territoriale	1	1		1	1				1	1		
SANITARIO	Dirigente Farmacista	Farmaceutica Territoriale	5	5		4	4	1			5	5		
TOTALI			6	6	0	5	5	1	0	0	6	6		
SANITARIO	Dirigente Farmacista - Direttore	Farmacia ospedaliera	1	1		1	1				1	1		
SANITARIO	Dirigente Farmacista	Farmacia ospedaliera	13	13		13	13				13	13		
SANITARIO	Dirigente Farmacista	Radiofarmacista	0	1		1					1	1		
TOTALI			14	15	0	14	14	0	0	0	14	14		
SANITARIO	Dirigente Fisico - Direttore	Fisica Sanitaria	1	1		0	0				0	0		
SANITARIO	Dirigente Fisico	Fisica Sanitaria	5	6		5	5	1			6	6		
TOTALI			6	7	0	5	5	1	0	0	6	6		
SANITARIO	Dirigente Psicologo - Direttore	Psicologia				0	0				0	0		
SANITARIO	Dirigente Psicologo	Psicologia	20	25	1	24	24				24	24		
SANITARIO	Dirigente Psicologo - Direttore	Psicoterapia				0	0				0	0		
SANITARIO	Dirigente Psicologo	Psicoterapia	0	0		0	0				0	0		
TOTALI			20	25	1	24	24	0	0	0	24	24		
TECNICO	Dirigente Sociologo		7	7		1	1			1	0	0		
TOTALI			7	7	0	1	1	0	0	1	0	0		

Azienda ASL 4 TERAMO
SCHEDE RIEPILOGATIVA E DETTAGLIATA FABBISOGNO DEL PERSONALE ANNO 2026 - AREA DIRIGENZA

			FABBISOGNO (FTE)		PERSONALE IN SERVIZIO AL 31/12/2025			PROCEDURE PROGRAMMATE PER L'ANNO 2026		SITUAZIONE AL 31/12/2026			
			MINIMO	MAX	CESSAZIONI TEMPO INDETERMINATO O [COMPRESIVO DEI CESSATI AL 31/12/2025]	TEMPO INDETERMINATO	TOTALE	PROCEDURA ORDINARIA	PROCEDURA SPECIALE	CESSAZIONI TEMPO INDETERMINATO [COMPRESIVO DEI CESSATI AL 31/12/2025]	TEMPO INDETERMINATO	PERSONALE IN SERVIZIO	
AMMISTRATIVO	Dirigente Amministrativo		16	16		15	15	1				16	16
TOTALI			16	16	0	15	15	1	0	0	16	16	
PROFESSIONALE	Dirigente Ingegnere		8	10		9	9	1				10	10
TOTALI			8	10	0	9	9	1	0	0	10	10	
TECNICO	Dirigente Analista		3	3		2	2					2	2
TOTALI			3	3	0	2	2	0	0	0	2	2	
TECNICO	Dirigente Statistico		0	0		0	0					0	0
TOTALI			0	0	0	0	0	0	0	0	0	0	
SANITARIO	Dirigente Professioni Sanitarie		5	5	1	3	3	2				5	5
TOTALI			5	5	1	3	3	2	0	0	5	5	
	Direttore U.O. multiaccesso	profilo multiaccesso/discipline varie	0	1		1	1					1	1
	Dirigente U.O. multiaccesso	profilo multiaccesso/discipline varie	4	7		11	11					11	11
TOTALI			4	8	0	12	12	0	0	0	12	12	
TOTALE COMPLESSIVO			744	1027	25	789	787	41	0	7	822	822	



Azienda ASL 4 TERAMO
 SCHEDA RIEPILOGATIVA E DETTAGLIATA FABBISOGNO DEL PERSONALE ANNO 2024 - AREA COMPARTO

RUOLO	AREA	QUALIFICA	FABBISOGNO (FTE)		PERSONALE IN SERVIZIO AL 31/12/2023					PROCEDURE PROGRAMMATE PER L'ANNO 2024		SITUAZIONE AL 31/12/2024						
			MINIMO	MAX	CESSAZIONI (COMPRESO DEL CESSATO AL 31/12/2023)	TEMPO INDETERMINATO	TEMPO DETERMINATO	CO.CO.CO.	INTERNALI	TOTALE	PROCEDURA ORDINARIA	PROCEDURA SPECIALE	CESSAZIONI TEMPO INDETERMINATO (COMPRESO DEL CESSATO AL 31/12/2023)	TEMPO INDETERMINATO	TEMPO DETERMINATO	CO.CO.CO.	INTERNALI	PERSONALE IN SERVIZIO
						(A)	(B)	(C)	(D)	(E) (=A+B+C+D)	(F)	(G)	(H)	(I) (=A+H)	(J)	(K)	(L)	(M) (=J+K+L+M)
RUOLO AMMINISTRATIVO	Area del Personale della Salute e del Funzionari	Collaboratore amministrativo professionale	86	90	4	80	2	0	1	83	8	4	5	83	1	0	1	85
RUOLO AMMINISTRATIVO	Area degli Assistenti	Assistente amministrativo	120	120	7	113	2	0	0	115	3	1	3	113	2	0	1	116
RUOLO AMMINISTRATIVO	Area degli Operatori	Coaduttore amministrativo SENIOR	13	13	0	6	0	0	0	6	0	0	1	5	0	0	0	5
RUOLO AMMINISTRATIVO	Area del Personale Di Supporto	Coaduttore amministrativo	71	75	2	43	0	0	3	46	0	0	1	42	0	0	4	46
RUOLO AMMINISTRATIVO		Commesso (ad esaurimento)	3	4	0	4	0	0	0	4	0	0	0	4	0	0	0	4
RUOLO AMMINISTRATIVO Totale			293	302	13	246	4	0	4	254	11	5	10	247	3	0	6	256
RUOLO PROFESSIONALE	Area del Personale della Salute e del Funzionari	Assistente Religioso	1	1	1	1	0	0	0	1	0	0	0	1	0	0	0	1
RUOLO PROFESSIONALE	Area degli Assistenti	Assistente dell'Informazione	0	0	0	0	0	0	0	0	0	0	0	0	0	0	0	0
RUOLO PROFESSIONALE Totale			1	1	1	1	0	0	0	1	0	0	0	1	0	0	0	1
RUOLO SANITARIO	Area del Personale della Salute e del Funzionari	Infermiere	1147	1536	62	1471	23	0	36	1530	55	10	62	1464	43	0	38	1545
		Infermiere D.L.36			0	0	0	0	0	0	12	0	0	0	0	0	0	12
		Infermiere D.M.77			0	0	0	0	0	0	0	0	0	0	0	0	0	0
RUOLO SANITARIO	Professioni Sanitarie Infermieristiche	Infermiere Pediatrico	2	2	1	2	0	0	0	2	0	0	0	2	0	0	0	2
RUOLO SANITARIO	Area del Personale della Salute e del Funzionari	Ostetrica	37	64	2	54	2	0	7	63	3	1	3	54	1	0	5	60
RUOLO SANITARIO	Professione sanitaria ostetrica	Tecnico Sanitario di Laboratorio Biomedico	42	146	11	96	7	0	0	103	3	1	1	98	4	0	2	104
RUOLO SANITARIO		Tecnico Sanitario di Radiologia Medica	49	134	12	98	9	0	0	107	14	6	11	101	5	0	0	106
RUOLO SANITARIO	Area del Personale della Salute e del Funzionari	Tecnico di Neurofisiopatologia	7	9	0	5	0	0	0	5	0	0	0	5	0	0	0	5
RUOLO SANITARIO	Professioni Tecnico Sanitarie	Tecnico della Fisiopatologia Cardiocircolatoria e Perfusioni Cardiovascolari	7	8	0	5	0	0	1	6	2	0	1	6	0	0	0	6
RUOLO SANITARIO		Tecnico Audiometrista	3	3	0	3	0	0	0	3	0	0	0	3	0	0	0	3
RUOLO SANITARIO		Dietista	13	15	1	12	1	0	1	14	0	0	0	12	0	0	1	13
RUOLO SANITARIO		Igienista Dentale	0	0	0	0	0	0	0	0	0	0	0	0	0	0	0	0
RUOLO SANITARIO		Odontotecnico	0	0	0	0	0	0	0	0	0	0	0	0	0	0	0	0
RUOLO SANITARIO		Logopedista	4	8	0	5	1	0	0	6	5	2	1	7	0	0	0	7
RUOLO SANITARIO		Ottolista	5	6	0	5	0	0	0	5	0	0	0	5	0	0	0	5
RUOLO SANITARIO	Area del Personale della Salute e del Funzionari	Terapista della Neuro e Psicomotricità dell'età evolutiva	2	4	0	2	1	0	0	3	0	0	0	2	1	0	0	3
RUOLO SANITARIO	Professioni Sanitarie della Riabilitazione	Tecnico della Riabilitazione Psichiatrica	7	8	0	6	3	0	0	9	1	1	0	7	3	0	0	10
RUOLO SANITARIO		Terapista Occupazionale	0	0	0	0	0	0	0	0	0	0	0	0	0	0	0	0
RUOLO SANITARIO		Fisioterapista	50	60	1	49	0	0	3	52	2	1	50	49	0	0	5	55
RUOLO SANITARIO		Massaggiatore non vedente	2	2	0	2	0	0	0	2	0	0	0	2	0	0	0	2
RUOLO SANITARIO		Educatore Professionale	1	1	0	1	0	0	0	1	0	0	0	1	0	0	0	1
RUOLO SANITARIO	Area del Personale della Salute e del Funzionari	Tecnico della prevenzione nell'ambiente e nei luoghi di lavoro	46	46	10	34	6	0	0	40	0	0	2	32	7	0	0	39
RUOLO SANITARIO	Professioni Sanitarie della Prevenzione	Assistente Sanitario	6	6	1	6	1	0	1	8	1	1	1	6	0	0	1	7
RUOLO SANITARIO		Infermiere Generico SENIOR (ad esaurimento)	1	1	2	2	0	0	0	2	0	0	1	1	0	0	0	1
RUOLO SANITARIO	Area degli Assistenti	Infermiere Generico (ad esaurimento)	0	0	0	0	0	0	0	0	0	0	0	0	0	0	0	0
RUOLO SANITARIO		Infermiere Psicogeriatrico SENIOR (ad esaurimento)	0	0	1	0	0	0	0	0	0	0	0	0	0	0	0	0
RUOLO SANITARIO		Puericultrice SENIOR (ad esaurimento)	1	1	1	1	0	0	0	1	0	0	0	1	0	0	0	1
RUOLO SANITARIO	Area degli Operatori	Puericultrice	1	1	0	1	0	0	0	1	0	0	0	1	0	0	0	1
RUOLO SANITARIO Totale			1433	2061	105	1860	54	0	49	1963	95	21	83	1872	64	0	52	1988
RUOLO SOCIO-SANITARIO	Area del Personale della Salute e del Funzionari	Assistente Sociale	38	38	2	26	0	0	0	33	6	0	8	26	0	0	1	27
RUOLO SOCIO-SANITARIO	Area degli Operatori	Operatore Socio-Sanitario	356	517	33	382	66	0	25	473	74	43	32	424	25	0	19	468
RUOLO SOCIO-SANITARIO		Operatore Socio-Sanitario DM 77	0	0	0	0	0	0	0	0	0	0	0	0	0	0	0	0
RUOLO SOCIO-SANITARIO Totale			394	555	35	410	66	0	30	506	80	43	40	450	25	0	20	495
RUOLO TECNICO	Area del Personale della Salute e del Funzionari	Collaboratore Tecnico Professionale	25	25	2	19	3	0	1	23	2	1	0	21	2	0	2	25
RUOLO TECNICO	Area degli Assistenti	Assistente Informatico (ex Programmatore)	10	13	0	10	0	0	0	12	0	0	0	10	0	0	3	13
RUOLO TECNICO	Area degli Operatori	Assistente Tecnico	11	11	1	8	0	0	4	12	2	0	0	10	0	0	1	11
RUOLO TECNICO	Area del Personale Di Supporto	Operatore Tecnico Specializzato	75	75	2	48	0	0	1	49	0	4	4	44	0	0	20	64
RUOLO TECNICO		Auxiliario Specializzato (ad esaurimento)	51	51	5	55	0	0	4	59	0	0	2	53	0	0	3	56
RUOLO TECNICO		Operatore Tecnico	169	200	4	166	0	0	41	207	13	0	5	174	0	0	31	205
RUOLO TECNICO Totale			341	375	14	306	3	0	53	362	17	1	11	312	2	0	60	374
TOTALE COMPLESSIVO			2462	3294	168	2823	127	0	136	3086	203	70	144	2882	94	0	138	3114



Azienda ASL 4 TERAMO
SCHEDA RIEPILOGATIVA E DETTAGLIATA FABBISOGNO DEL PERSONALE ANNO 2025 - AREA COMPARTO

RUOLO	AREA	QUALIFICA	FABBISOGNO (FTE)		PERSONALE IN SERVIZIO AL 31/12/2024			PROCEDURE PROGRAMMATE PER L'ANNO 2025			SITUAZIONE AL 31/12/2025		
			MINIMO	MAX	CESSAZIONI TEMPO INDETERMINATO (CONFERMATO DAL LEGISLATTO N. 27/1/2025)	TEMPO INDETERMINATO	TOTALE	PROGRESSIONI VERTICALI	ASSUNZIONI PROGRAMMATE TEMPO INDETERMINATO	DELUSI Assunti di Ruolo a seguito di Stabilizzazione / Immissioni in Ruolo (non generano incrementi di personale in quanto personale già in servizio)	CESSAZIONI TEMPO INDETERMINATO (CONFERMATO DAL LEGISLATTO N. 27/1/2025)	TEMPO INDETERMINATO	PERSONALE IN SERVIZIO
RUOLO AMMINISTRATIVO	Area dei Professionisti della Salute e dei Funzionari	Collaboratore amministrativo professionale	88	90	5	83	83	30	6		1	88	88
RUOLO AMMINISTRATIVO	Area degli Assistenti	Assistente amministrativo	120	120	3	113	113	1	7		3	117	117
RUOLO AMMINISTRATIVO	Area degli Operatori	Coadiutore amministrativo SENIOR	13	13	1	5	5				2	3	3
RUOLO AMMINISTRATIVO	Area del Personale Di Supporto	Coadiutore amministrativo	71	76	1	42	42	2	14		3	53	53
RUOLO AMMINISTRATIVO		Commesso (ad esaurimento)	3	4	0	4	4					4	4
RUOLO AMMINISTRATIVO Totale			293	302	10	247	247	33	27	0	9	285	286
RUOLO PROFESSIONALE	Area dei Professionisti della Salute e dei Funzionari	Assistente Religioso	1	1	0	1	1					1	1
RUOLO PROFESSIONALE	Area degli Assistenti	Assistente dell'informazione	0	0	0	0	0					0	0
RUOLO PROFESSIONALE Totale			1	1	0	1	1	0	0	0	0	1	1
RUOLO SANITARIO	Area dei Professionisti della Salute e dei Funzionari Professionisti Sanitari Infermieri	Infermiere	1147	1538	62	1464	1464		27	4	18	1473	1473
		Infermiere D.L.34			0	12	12						0
		Infermiere D.M.77			0	0	0						0
RUOLO SANITARIO	Area dei Professionisti della Salute e dei Funzionari Professione sanitaria odontoiatrica	Infermiere Pediatrico	2	2	0	2	2					2	2
RUOLO SANITARIO		Odontoiatra	37	84	3	54	54		2	1		56	56
RUOLO SANITARIO	Area dei Professionisti della Salute e dei Funzionari Professioni Tecniche Sanitarie	Tecnico Sanitario di Laboratorio Biotecnologico	42	146	1	98	98		4	3	2	100	100
RUOLO SANITARIO		Tecnico Sanitario di Radiologia Medica	48	134	11	101	101		7	3	1	107	107
RUOLO SANITARIO		Tecnico di Neurofisiopatologia	7	9	0	5	5		2			7	7
RUOLO SANITARIO		Tecnico della Fisiopatologia Cardiocircolatoria e Perfusioni	7	8	1	6	6					6	6
RUOLO SANITARIO		Tecnico Audiometria	3	3	0	3	3					3	3
RUOLO SANITARIO		Dietista	13	16	0	12	12		1			13	13
RUOLO SANITARIO		Igienista Dentale	0	0	0	0	0					0	0
RUOLO SANITARIO		Odontotecnico	0	0	0	0	0					0	0
RUOLO SANITARIO		Logopedista	4	8	0	7	7					7	7
RUOLO SANITARIO		Ortofista	6	8	0	5	5					5	5
RUOLO SANITARIO		Terapista della Neuro e Psicomotricità dell'età evolutiva	2	4	0	2	2					2	2
RUOLO SANITARIO		Tecnico della Riabilitazione Psichiatrica	7	8	0	7	7		1	1		8	8
RUOLO SANITARIO		Terapista Occupazionale	0	0	0	0	0					0	0
RUOLO SANITARIO	Factoterapeuta	60	80	1	50	50				1	49	49	
RUOLO SANITARIO	Massaggiatore non vedente	2	2	0	2	2					2	2	
RUOLO SANITARIO	Educatore Professionale	1	1	0	1	1					1	1	
RUOLO SANITARIO	Area dei Professionisti della Salute e dei Funzionari Professionisti Sanitari della Prevenzione	Tecnico della prevenzione nell'ambiente e nei luoghi di lavoro	48	48	2	32	32		7		32	39	39
RUOLO SANITARIO	Assistente Sanitario	6	8	1	6	6					6	6	
RUOLO SANITARIO	Area degli Assistenti	Infermiere Generale SENIOR (ad esaurimento)	1	1	1	1	1					1	1
RUOLO SANITARIO		Infermiere Generale (ad esaurimento)	0	0	0	0	0					0	0
RUOLO SANITARIO		Infermiere Psichiatrico SENIOR (ad esaurimento)	0	0	0	0	0					0	0
RUOLO SANITARIO		Puericultrice SENIOR (ad esaurimento)	1	1	0	1	1					1	1
RUOLO SANITARIO	Area degli Operatori	Puericultrice	1	1	0	1	1					1	1
RUOLO SANITARIO Totale			1433	2081	83	1872	1872	0	61	12	22	1889	1889
RUOLO SOCIO-SANITARIO	Area dei Professionisti della Salute e dei Funzionari	Assistente Sociale	38	38	8	26	26		1		3	24	24
RUOLO SOCIO-SANITARIO	Area degli Operatori	Operatore SocioSanitario	358	517	32	424	424		23		8	439	439
RUOLO SOCIO-SANITARIO		Operatore SocioSanitario DM 77			0	0	0					0	0
RUOLO SOCIO-SANITARIO Totale			394	555	40	460	460	0	24	0	11	483	483
RUOLO TECNICO	Area dei Professionisti della Salute e dei Funzionari	Collaboratore Tecnico Professionale	25	26	0	21	21		6			21	21
RUOLO TECNICO	Area degli Assistenti	Assistente Informatico (ex Programmatore)	10	13	0	10	10		2			12	12
RUOLO TECNICO		Assistente Tecnico	11	11	0	10	10		1	1		11	11
RUOLO TECNICO	Area degli Operatori	Operatore Tecnico Specializzato	76	76	4	44	44		15	12	1	55	55
RUOLO TECNICO	Area del Personale Di Supporto	Auxiliario Specializzato (ad esaurimento)	61	61	2	53	53				2	51	51
RUOLO TECNICO		Operatore Tecnico	169	200	5	174	174		27	33	3	204	204
RUOLO TECNICO Totale			341	375	11	312	312	49	48	0	8	364	364
TOTALE COMPLESSIVO			2482	3294	144	2882	2882	82	150	12	48	2972	2972

Azienda ASL 4 TERAMO
SCHEDE RIEPILOGATIVA E DETTAGLIATA FABBISOGNO DEL PERSONALE ANNO 2026 - AREA COMPARTO

RUOLO	AREA	QUALIFICA	FABBISOGNO (FTE)		PERSONALE IN SERVIZIO AL 31/12/2025			PROCEDURE PROGRAMMATE PER L'ANNO 2026		SITUAZIONE AL 31/12/2026		
			MINIMO	MAX	CESSAZIONI TEMPO INDETERMINATO (COMPRESIVO DEL CESSATO AL TITOLO)	TEMPO INDETERMINATO	TOTALE	ASSUNZIONI PROGRAMMATE TEMPO INDETERMINATO	DEGLI Assunti di Ruolo a seguito di Stabilizzazioni / Promozioni in Ruolo (non generano incrementi di costo di quanto perennato gli stipendi)	CESSAZIONI TEMPO INDETERMINATO (COMPRESIVO DEL CESSATO AL TITOLO)	TEMPO INDETERMINATO	PERSONALE IN SERVIZIO
RUOLO AMMINISTRATIVO	Area dei Professionisti della Salute e dei Funzionari	Collaboratore amministrativo professionale	86	90	1	88	88				88	88
RUOLO AMMINISTRATIVO	Area degli Assistenti	Assistente amministrativo	120	120	3	117	117				117	117
RUOLO AMMINISTRATIVO	Area degli Operatori	Coadiutore amministrativo SENIOR	13	13	2	3	3				3	3
RUOLO AMMINISTRATIVO	Area del Personale DI Supporto	Coadiutore amministrativo	71	75	3	53	53				53	53
RUOLO AMMINISTRATIVO		Commesso (ad esaurimento)	3	4		4	4				4	4
RUOLO AMMINISTRATIVO Totale			293	302	9	265	265	0	0	0	265	265
RUOLO PROFESSIONALE	Area dei Professionisti della Salute e dei Funzionari	Assistente Religioso	1	1		1	1				1	1
RUOLO PROFESSIONALE	Area degli Assistenti	Assistente dell'informazione	0	0		0	0				0	0
RUOLO PROFESSIONALE Totale			1	1	0	1	1	0	0	0	1	1
RUOLO SANITARIO		Infermiere	1147	1536	18	1473	1473				1473	1473
	Area dei Professionisti della Salute e dei Funzionari	Infermiere D.L.34					0				0	0
	Professioni Sanitarie Infermieristiche	Infermiere D.M.77					0				0	0
RUOLO SANITARIO	Area dei Professionisti della Salute e dei Funzionari	Infermiere Pediatrico	2	2		2	2				2	2
	Professione sanitaria ostetrica	Ostetrica	37	64		56	56				56	56
RUOLO SANITARIO		Tecnico Sanitario di Laboratorio Biomedico	42	146	2	100	100				100	100
RUOLO SANITARIO		Tecnico Sanitario di Radiologia Medica	49	134	1	107	107				107	107
RUOLO SANITARIO		Tecnico di Neurofisiologia	7	9		7	7				7	7
RUOLO SANITARIO	Area dei Professionisti della Salute e dei Funzionari	Tecnico della Fisiopatologia Cardiovascolare e Periferica Cardiovascolare	7	8		6	6				6	6
	Professioni Tecnico Sanitarie	Tecnico Audiometrista	3	3		3	3				3	3
RUOLO SANITARIO		Dietista	13	15		13	13				13	13
RUOLO SANITARIO		Igienista Dentale	0	0		0	0				0	0
RUOLO SANITARIO		Odontotecnico	0	0		0	0				0	0
RUOLO SANITARIO		Logopedista	4	8		7	7				7	7
RUOLO SANITARIO		Oriottista	5	6		5	5				5	5
RUOLO SANITARIO		Terapista della Neuro e Psicomotricità dell'età evolutiva	2	4		2	2				2	2
RUOLO SANITARIO	Area dei Professionisti della Salute e dei Funzionari	Tecnico della Riabilitazione Psichiatrica	7	8		8	8				8	8
	Professioni Sanitarie della Riabilitazione	Terapista Occupazionale	0	0		0	0				0	0
RUOLO SANITARIO		Fisioterapista	50	60	1	49	49	4			53	53
RUOLO SANITARIO		Massaggiatore non vedente	2	2		2	2				2	2
RUOLO SANITARIO		Educatore Professionale	1	1		1	1				1	1
RUOLO SANITARIO	Area dei Professionisti della Salute e dei Funzionari	Tecnico della prevenzione nell'ambiente e nei luoghi di lavoro	46	46		39	39				39	39
	Professioni Sanitarie della Prevenzione	Assistente Sanitario	6	6		6	6				6	6
RUOLO SANITARIO		Infermiere Generico SENIOR (ad esaurimento)	1	1		1	1				1	1
RUOLO SANITARIO	Area degli Assistenti	Infermiere Generico (ad esaurimento)	0	0		0	0				0	0
RUOLO SANITARIO		Infermiere Psichiatrico SENIOR (ad esaurimento)	0	0		0	0				0	0
RUOLO SANITARIO		Puericultrice SENIOR (ad esaurimento)	1	1		1	1				1	1
RUOLO SANITARIO	Area degli Operatori	Puericultrice	1	1		1	1				1	1
RUOLO SANITARIO Totale			1433	2061	22	1889	1889	4	0	0	1893	1893
RUOLO SOCIO-SANITARIO	Area dei Professionisti della Salute e dei Funzionari	Assistente Sociale	39	38	3	24	24				24	24
RUOLO SOCIO-SANITARIO	Area degli Operatori	Operatore Socio-Sanitario	356	517	8	439	439				439	439
RUOLO SOCIO-SANITARIO		Operatore Socio-Sanitario DM 77					0				0	0
RUOLO SOCIO-SANITARIO Totale			394	555	11	463	463	0	0	0	463	463
RUOLO TECNICO	Area dei Professionisti della Salute e dei Funzionari	Collaboratore Tecnico Professionale	25	25		21	21	1			22	22
RUOLO TECNICO	Area degli Assistenti	Assistente Informatico (ex Programmatore)	10	13		12	12				12	12
RUOLO TECNICO	Area degli Operatori	Assistente Tecnico	11	11		11	11	1			12	12
RUOLO TECNICO		Operatore Tecnico Specializzato	75	75	1	55	55				55	55
RUOLO TECNICO	Area del Personale DI Supporto	Auxiliario Specializzato (ad esaurimento)	51	51	2	51	51		1		50	50
RUOLO TECNICO		Operatore Tecnico	169	200	3	204	204				204	204
RUOLO TECNICO Totale			341	375	6	354	354	2	0	1	355	355
TOTALE COMPLESSIVO			2462	3294	48	2972	2972	6	0	1	2977	2977

In relazione a quanto concordato con il competente Servizio della Direzione Sanità della Regione Abruzzo, riportato nel verbale del 10/01/2024 trasmesso dal Dipartimento Sanità giusta mail del 16/01/2024, nelle more della adozione dei nuovi Atti Aziendali a seguito dell'approvazione della nuova Rete Ospedaliera regionale, si continua – allo stato attuale - a far riferimento a quanto programmato nel PTFP 2023-2025 sopra richiamato, riservandosi di procedere in prosieguo d'anno alla definizione del nuovo PTFP 2024-2026, all'esito della approvazione dei nuovi Atti Aziendali e della definizione delle nuove linee guida regionali per la determinazione dei fabbisogni di personale, da redigersi in attuazione anche delle nuove linee di indirizzo nazionali per la rideterminazione dei fabbisogni di personale degli Enti del SSN, *“nelle more dell'adozione del nuovo modello organizzativo che permetterà di comprendere il reale fabbisogno di personale” (cfr verbale 10/1/2024).*

Si rende opportuno precisare inoltre che, per ciò che attiene alle assunzioni di personale da effettuarsi nell'annualità 2024, si procederà oltre che con riferimento alle assunzioni programmate nelle schede riepilogative sopra riportate (eventualmente, laddove ciò si dovesse rendere necessario per inderogabili esigenze organizzative aziendali, mediante opportuna rimodulazione delle assunzioni previste con altre di diverso profilo/disciplina, ad invarianza di spesa), anche al pieno turn-over del personale in servizio , *“pur ammettendo eccezioni al fine della soluzione di situazioni urgenti ed indifferibili” (cfr verbale 10/1/2024).*

4.4 FORMAZIONE DEL PERSONALE

4.4.1 Introduzione

La formazione è una delle leve che l'azienda utilizza per sviluppare le competenze e le abilità del personale, promuovere il coinvolgimento e la crescita professionale, introdurre strumenti di miglioramento organizzativo e, più in generale, per supportare i processi di cambiamento garantendo un'offerta sanitaria centrata sulla continuità assistenziale, la presa in carico e l'empowerment dei pazienti-utenti, l'integrazione delle risorse umane e strumentali.

In quest'ottica, tenuto conto delle trasformazioni in atto, anche nei profili di salute/malattia, nonché delle indicazioni e degli obiettivi nazionali, regionali e aziendali, si definiscono, di seguito, le linee di indirizzo che stabiliscono le coordinate entro le quali si colloca la strategia formativa della azienda USL di Teramo nel biennio 2022/2023.

Nella programmazione e realizzazione delle attività formative verrà data priorità alle azioni che mirano a:

- Valorizzare/favorire le iniziative formative trasversali (intraaziendali ed istituzionali) e lo sviluppo dell'integrazione tra le varie professionalità;
- Definire percorsi mirati allo sviluppo delle professionalità in linea con i cambiamenti organizzativi;
- Promuovere, ove possibile, percorsi formativi interni che siano in grado di introdurre maggiore flessibilità nell'organizzazione e rispondere in modo più adeguato agli obiettivi strategici aziendali;
- Garantire la diffusione delle conoscenze acquisite per migliorare la qualità delle prestazioni nelle diverse strutture aziendali;



- Garantire al personale sanitario l'acquisizione dei crediti formativi previsti dal Programma di Educazione Continua in Medicina (ECM).

La partecipazione alle iniziative formative aziendali viene garantita con le modalità stabilite nel Regolamento per la formazione.

Le risorse sia interne che esterne sono quelle previste dalla normativa di settore e dai contratti che devolvono, annualmente, lo 0,5 % del monte salari alle attività formative aziendali (sia obbligatorie che libere).

Particolare rilievo ha l'attivazione e implementazione della banca dati medico scientifica UpToDate per il personale sanitario, attivata nell'anno 2021 e già rinnovata per il 2022. UpToDate è un sistema di supporto alle decisioni cliniche basato su prove di efficacia che racchiude le informazioni mediche più recenti tramite un processo editoriale rigoroso. L'obiettivo è di trasformarle in raccomandazioni affidabili per migliorare la qualità dell'assistenza offerta ai pazienti.

L'ASL di Teramo, nel rispetto di quanto previsto dai contratti di settore in merito a permessi studi, incentiva l'utilizzo delle c.d. 150 ore per la formazione dei propri dipendenti e finanzia, interamente o in arte, percorsi di qualificazione, riqualificazione o aggiornamento del proprio personale a tutti i livelli, sia per l'Area sanitaria che amministrativa, sia del comparto, che della dirigenza, aderendo anche alle iniziative del Ministero della Funzione Pubblica per la diffusione dell'istruzione superiore (lauree, master e dottorati) presso i propri dipendenti.

Nell'ambito delle competenze digitali per la PA, l'ASL di Teramo, nel mese di marzo 2022, ha ottenuto l'approvazione dal Dipartimento della Funzione Pubblica per l'utilizzo della piattaforma [Syllabus](#).

Il [Syllabus](#) è uno strumento creato dall'Ufficio per l'innovazione e la digitalizzazione del Dipartimento della funzione pubblica che racchiude l'insieme minimo delle conoscenze e abilità che ogni dipendente pubblico, non specialista IT, dovrebbe possedere per partecipare attivamente alla trasformazione digitale della pubblica amministrazione. È organizzato in 5 aree tematiche: Dati, informazioni e documenti informatici; Comunicazione e condivisione; Sicurezza informatica; Servizi on-line; Trasformazione digitale.

Il dipendente abilitato avrà la possibilità di migliorare le proprie competenze digitali, compresa la gestione dei dati secondo le norme e le regole di *privacy* e sicurezza, attraverso le seguenti fasi che la piattaforma mette a disposizione dell'utente:

1. Esecuzione del test di *assessment* per la definizione dei livelli di padronanza delle competenze digitali;
2. Predisposizione di apposite pillole formative (FAD asincrona) sulla base dei risultati del test di *assessment*. Trattasi di un catalogo di corsi gratuiti di breve durata che la piattaforma mette a disposizione dell'utente sulla base dei risultati del pre test iniziale;
3. Frequenza e monitoraggio della formazione proposta;
4. Compilazione del post test di *assessment* per la valutazione delle competenze acquisite;
5. Stampa dell'attestato.

L'ASL di Teramo sta valutando la possibilità di acquisire, entro il triennio 2024-2026, un sistema software di monitoraggio continuo del grado e del livello di aggiornamento, riqualificazione e



specializzazione del proprio personale, anche al fine di definire eventuali sistemi di valutazione e valorizzazione del personale.

IL software TOM (Training Online Management) è un'applicazione interamente sviluppata ad hoc per le necessità della formazione ed è capace di gestire l'intero processo formativo sia a livello individuale (fascicolo formativo del dipendente) sia a livello aziendale, producendo dati, statistiche, report, budget anche collegabili alla performance delle unità operative e/o del singolo lavoratore.

4.4.2 Obiettivi

OBIETTIVO STRATEGICO	AZIONI	STAKEHOLDERS	INDICATORI	TEMPISTICA
Sviluppo, riqualificazione e potenziamento delle competenze tecniche e trasversali, organizzate per livello organizzativo e per filiera professionale	<p>Definizione Linee di indirizzo strategiche per la redazione del Piano formazione aziendale</p> <p>Approvazione, previa concertazione con le Organizzazioni sindacali dei lavoratori, del Piano di formazione aziendale, sulla base delle Linee di indirizzo strategiche e dei Piani formativi dipartimentali, predisposti con e modalità stabilite nel Regolamento aziendale</p> <p>Garantire modalità formative che favoriscano la partecipazione del personale quali: la formazione sul campo, la formazione a distanza e modalità c.d. blended che permettono di contemperare le esigenze di servizio con la frequenza delle iniziative formative</p> <p>Accreditare le iniziative formative nell'ambito del Sistema nazionale per la formazione continua (ECM)</p>	Dipendenti	Approvazione di un piano formativo aziendale annuale	Entro febbraio di ogni anno
Definizione delle risorse finanziarie e strumentali disponibili e/o 'attivabili' ai fini delle strategie formative	<p>Destinazione dello 0,5% del monte salari del personale dipendente alle attività formative aziendali (sia obbligatorie che libere).</p> <p>Estensione utilizzo della banca dati medico scientifica UpToDate per il personale sanitario</p>	Dipendenti	<p>Appostamento in bilancio dello stanziamento pari allo 0,5% del monte salari personale</p> <p>Rinnovo della banca dati UpToDate per ciascuno degli anni di validità del presente PIAO</p>	<p>Entro l'approvazione del bilancio di previsione annuale</p> <p>A scadenza</p>
Favorire l'accesso a percorsi di istruzione e qualificazione del personale laureato e non laureato (es. permessi per il diritto allo studio)	<p>Assegnazione al personale interessato, nei limiti previsti dalla normativa in materia, delle 150 ore per il diritto allo studio</p> <p>Adesione alle iniziative del Ministero della Funzione Pubblica per la diffusione dell'istruzione superiore (lauree, master e dottorati) presso i propri dipendenti.</p> <p>Promuovere ed estendere le competenze digitali per la PA</p>	Dipendenti	<p>Approvazione della graduatoria per le 150 ore.</p> <p>Estensione del Syllabus ad almeno il 15% del personale dipendente</p>	Entro febbraio di ogni anno

SEZIONE 5 MONITORAGGI

L'attività di monitoraggio, oltre quella prevista dai successivi paragrafi, coinvolge i seguenti soggetti:

- il gruppo di lavoro del PIAO;
- le funzioni responsabili di ciascuna Sezione del PIAO;
- i responsabili delle diverse articolazioni competenti.

L'attività riferita alla rilevazione del grado di soddisfazione degli utenti è curata dall'Unità Operativa Complessa (U.O.C.) Formazione, Qualità e Comunicazione Strategica.

5.1 MONITORAGGIO DEL VALORE PUBBLICO E PERFORMANCE

Il monitoraggio della sezione Valore pubblico e sezione Performance il monitoraggio avviene secondo le modalità stabilite dagli articoli 6 e 10, comma 1, lett. b) del decreto legislativo 27 ottobre 2009, n. 150.

Nello specifico la Asl predisporrà entro il 30 giugno, secondo quanto previsto dall'art. 10, comma 1, lett. b, del D.Lgs. 150/2009, la *"Relazione annuale sulla performance"*, che è approvata dall'organo di indirizzo politico-amministrativo e validata dall'Organismo di valutazione e che evidenzia, a consuntivo, con riferimento all'anno precedente, i risultati organizzativi e individuali raggiunti rispetto ai singoli obiettivi programmati ed alle risorse, con rilevazione degli eventuali scostamenti, e il bilancio di genere realizzato.

5.2 MONITORAGGIO RISCHI CORRUTTIVI E TRASPARENZA

Come anche indicato negli Orientamenti (Vademecum) ANAC del 2 febbraio 2022 il monitoraggio è da considerarsi un'attività fondamentale per la verifica dell'attuazione e dell'idoneità delle misure di trattamento del rischio corruttivo poste in essere dalle Amministrazioni Pubbliche.

Il monitoraggio del PTPCT, quale sezione del PIAO, va programmato evidenziando:

- i processi e le attività oggetto del monitoraggio;
- la periodicità delle verifiche;
- le modalità di svolgimento della verifica.

Sarà garantito il coordinamento fra il RPCT e chi si occupa più specificamente delle altre sezioni del PIAO, quali appunto quelle relative al capitale umano e allo sviluppo organizzativo. Le risultanze del monitoraggio vanno utilizzate per la migliore programmazione delle misure, secondo una logica sequenziale e ciclica che favorisca il continuo miglioramento del processo di gestione del rischio. Infatti, come anche precisato nell'Allegato 1) al PNA 2019-2021, la logica sequenziale e ciclica con cui viene condotto il monitoraggio consente, in un'ottica migliorativa, di tener conto e ripartire dalle risultanze del ciclo precedente ed utilizzare l'esperienza acquisita per apportare i necessari ed opportuni aggiustamenti alla strategia di prevenzione adottata. Attività diversa ma strettamente collegata al monitoraggio è poi l'attività di riesame periodico, volta a valutare il funzionamento del



sistema di prevenzione della corruzione nel suo complesso, in una prospettiva più ampia. Ciò allo scopo anche di considerare eventuali ulteriori elementi che possano incidere sulla strategia di prevenzione della corruzione e ad indurre a modificare il sistema di gestione del rischio per migliorare i presidi adottati. I risultati dell'attività di monitoraggio sono, in ogni caso, utilizzati per effettuare il riesame.

La ASL di Teramo definisce di attuare il monitoraggio delle Misure previste nel PTPCT con cadenza semestrale per valutare e la funzionalità complessiva del sistema e procedere ad eventuali modifiche.

Saranno valutate tutte le fasi del processo di gestione del rischio al fine di poter individuare rischi emergenti, identificare processi organizzativi tralasciati nella fase di mappatura, prevedere nuovi e più efficaci criteri per analisi e ponderazione del rischio. Tale attività sarà coordinata dal RPCT e realizzata con il contributo metodologico degli organismi deputati all'attività di valutazione delle performance: OIV, Internal audit e Controllo di Gestione.

Gli elementi essenziali che devono essere contenuti nella parte dedicata al monitoraggio e al riesame sono i seguenti:

- ✓ il monitoraggio sull'attuazione delle misure;
- ✓ il monitoraggio sull'idoneità delle stesse al trattamento del rischio;
- ✓ il riesame periodico della funzionalità del sistema di gestione del rischio.
- ✓ le fasi, le modalità di verifica e i responsabili

5.3 MONITORAGGIO ORGANIZZAZIONE E CAPITALE UMANO

Per la Sezione Organizzazione e capitale umano il monitoraggio della coerenza con gli obiettivi di performance è effettuato su base triennale dall'Organismo Indipendente di Valutazione della performance (OIV) di cui all'articolo 14 del decreto legislativo 27 ottobre 2009, n. 150.

Il suddetto monitoraggio sarà effettuato attraverso la validazione della Relazione annuale sulla Performance da parte dell'OIV per il triennio in esame.



APPENDICE Obblighi di trasparenza Bandi e contratti

APPENDICE alla sezione Trasparenza del PIAO 2023-2025
ELENCO DEGLI OBBLIGHI DI PUBBLICAZIONE DELLA SEZIONE "AMMINISTRAZIONE TRASPARENTE"
SOTTO SEZIONE 1° LIVELLO - BANDI DI GARA E CONTRATTI

(SOSTITUTIVO DEGLI OBBLIGHI ELENCATI PER LA SOTTOSEZIONE "BANDI DI GARA E CONTRATTI" DELL'ALLEGATO 1) ALLA DELIBERA ANAC 1310/2016 E DELL'ALLEGATO 1) ALLA DELIBERA ANAC 1134/2017)

Denominazione sotto-sezione livello 1 (Macrofamiglie)	Denominazione sotto-sezione 2 livello (Tipologie di dati)	Riferimento normativo	Denominazione del singolo obbligo	Contenuti dell'obbligo	Aggiornamento	Responsabili Pubblicazione e Aggiornamento Dati	Responsabili Pubblicazione dei Dati	Monitoraggio
		Art. 1, c. 32, l. n. 190/2012 Art. 37, c. 1, lett. a) d.lgs. n. 33/2013; Art. 4 delib. Anac n. 39/2016	Dati previsti dall'articolo 1, comma 32, della legge 6 novembre 2012, n. 190. Informazioni sulle singole procedure	Codice Identificativo Gara (CIG)/SmartCIG, struttura proponente, oggetto del bando, procedura di scelta del contraente, elenco degli operatori invitati a presentare offerte/numero di offerenti che hanno partecipato al procedimento, aggiudicatario, importo di aggiudicazione, tempi di completamento dell'opera servizio o fornitura, importo delle somme liquidate	Tempestivo	ABS + PATRIMONIO, LAVORI E MANUTENZIONI, UOC ATT.AMM.VE PP.OO, DIP. PREV., DSM	ABS + PATRIMONIO, LAVORI E MANUTENZIONI, UOC ATT.AMM.VE PP.OO, DIP. PREV., DSM	Monitoraggio Quadrimestrale: Responsabile produzione dato Monitoraggio semestrale: URP
		Art. 1, c. 32, l. n. 190/2012 Art. 37, c. 1, lett. a) d.lgs. n. 33/2013; Art. 4 delib. Anac n. 39/2016	(da pubblicare secondo le "Specifiche tecniche per la pubblicazione dei dati ai sensi dell'art. 1, comma 32, della Legge n. 190/2012", adottate secondo quanto indicato nella delib. Anac 39/2016)	Tabelle riassuntive rese liberamente scaricabili in un formato digitale standard aperto con informazioni sui contratti relative all'anno precedente (nello specifico: Codice Identificativo Gara (CIG)/smartCIG, struttura proponente, oggetto del bando, procedura di scelta del contraente, elenco degli operatori invitati a presentare offerte/numero di offerenti che hanno partecipato al procedimento, aggiudicatario, importo di aggiudicazione, tempi di completamento dell'opera servizio o fornitura, importo delle somme liquidate)	Annuale (art. 1, c. 32, l. n. 190/2012)	ABS + PATRIMONIO, LAVORI E MANUTENZIONI, UOC ATT.AMM.VE PP.OO, DIP. PREV., DSM	ABS + PATRIMONIO, LAVORI E MANUTENZIONI, UOC ATT.AMM.VE PP.OO, DIP. PREV., DSM	Monitoraggio Quadrimestrale: Responsabile produzione dato Monitoraggio semestrale: URP
		Art. 37, c. 1, lett. b) d.lgs. n. 33/2013; Artt. 21, c. 7, e 29, c. 1, d.lgs. n. 50/2016 D.M. MIT 14/2018, art. 5, commi 8 e 10 e art. 7, commi 4 e 10	Atti relativi alla programmazione di lavori, opere, servizi e forniture	Programma biennale degli acquisti di beni e servizi, programma triennale dei lavori pubblici e relativi aggiornamenti annuali Comunicazione della mancata redazione del programma triennale dei lavori pubblici per assenza di lavori e comunicazione della mancata redazione del programma biennale degli acquisti di beni e servizi per assenza di acquisti (D.M. MIT 14/2018, art. 5, co. 8 e art. 7, co. 4) Modifiche al programma triennale dei lavori pubblici e al programma biennale degli acquisti di beni e servizi (D.M. MIT 14/2018, art. 5, co. 10 e art. 7, co. 10)	Tempestivo	ABS + PATRIMONIO, LAVORI E MANUTENZIONI	ABS + PATRIMONIO, LAVORI E MANUTENZIONI	Monitoraggio Quadrimestrale: Responsabile produzione dato Monitoraggio semestrale: URP
Atti relativi alle procedure per l'affidamento di appalti pubblici di servizi, forniture, lavori e opere, di concorsi pubblici di progettazione, di concorsi di idee e di concessioni, compresi quelli tra enti nell'ambito del settore pubblico di cui all'art. 5 del dlgs n. 50/2016 I dati si devono riferire a ciascuna procedura contrattuale in modo da avere una rappresentazione sequenziale di ognuna di esse, dai primi atti alla fase di esecuzione								
		Art. 37, c. 1, lett. b) d.lgs. n. 33/2013 e art. 29, c. 1, d.lgs. n. 50/2016; DPCM n. 76/2018	Trasparenza nella partecipazione di portatori di interessi e dibattito pubblico	Progetti di fattibilità relativi alle grandi opere infrastrutturali e di architettura di rilevanza sociale, aventi impatto sull'ambiente, sulle città e sull'assetto del territorio, nonché gli esiti della consultazione pubblica, comprensivi dei resoconti degli incontri e dei dibattiti con i portatori di interesse. I contributi e i resoconti sono pubblicati, con pari evidenza, unitamente ai documenti predisposti dall'amministrazione e relativi agli stessi lavori (art. 22, c. 1) Informazioni previste dal D.P.C.M. n. 76/2018 "Regolamento recante modalità di svolgimento, tipologie e soglie dimensionali delle opere sottoposte a dibattito pubblico"	Tempestivo	ABS + PATRIMONIO, LAVORI E MANUTENZIONI	ABS + PATRIMONIO, LAVORI E MANUTENZIONI	Monitoraggio Quadrimestrale: Responsabile produzione dato Monitoraggio semestrale: URP
		Art. 37, c. 1, lett. b) d.lgs. n. 33/2013 e art. 29, c. 1, d.lgs. n. 50/2016	Avvisi di preinformazione	SETTORI ORDINARI Avvisi di preinformazione per i settori ordinari di cui all'art. 70, co. 1, d.lgs. 50/2016 SETTORI SPECIALI Avvisi periodici indicativi per i settori speciali di cui all'art. 127, co. 2, d.lgs. 50/2016	Tempestivo	ABS + PATRIMONIO, LAVORI E MANUTENZIONI, UOC ATT.AMM.VE PP.OO, DIP. PREV., DSM	ABS + PATRIMONIO, LAVORI E MANUTENZIONI, UOC ATT.AMM.VE PP.OO, DIP. PREV., DSM	Monitoraggio Quadrimestrale: Responsabile produzione dato Monitoraggio semestrale: URP
		Art. 37, c. 1, lett. b) d.lgs. n. 33/2013 e art. 29, c. 1, d.lgs. n. 50/2016	Delibera a contrarre	Delibera a contrarre o atto equivalente	Tempestivo	ABS + PATRIMONIO, LAVORI E MANUTENZIONI, UOC ATT.AMM.VE PP.OO, DIP. PREV., DSM	ABS + PATRIMONIO, LAVORI E MANUTENZIONI, UOC ATT.AMM.VE PP.OO, DIP. PREV., DSM	Monitoraggio Quadrimestrale: Responsabile produzione dato Monitoraggio semestrale: URP

	Art. 37, c. 1, lett. b) d.lgs. n. 33/2013 e art. 29, c. 1, d.lgs. n. 50/2016, d.m. MIT 2.12.2016	Avvisi e bandi	<p>SETTORI ORDINARI-SOTTOSOGLIA Avviso di indagini di mercato (art. 36, c. 7 e Linee guida ANAC n.4) Bandi ed avvisi (art. 36, c. 9) Avviso di costituzione elenco operatori economici e pubblicazione elenco (art. 36, c. 7 e Linee guida ANAC) Determina a contrarre ex art. 32, c. 2, con riferimento alle ipotesi ex art. 36, c. 2, lettere a) e b)</p> <p>SETTORI ORDINARI- SOPRASOGLIA Avviso di preinformazione per l'indizione di una gara per procedure ristrette e procedure competitive con negoziazione (amministrazioni subcentrali) (art. 70, c. 2 e 3) Bandi ed avvisi (art. 73, c. 1 e 4) Bandi di gara o avvisi di preinformazione per appalti di servizi di cui all'allegato IX (art. 142, c. 1) Bandi di concorso per concorsi di progettazione (art. 153) Bando per il concorso di idee (art. 156)</p> <p>SETTORI SPECIALI Bandi e avvisi (art. 127, c. 1) Per procedure ristrette e negoziate- Avviso periodico indicativo (art. 127, c. 3) Avviso sull'esistenza di un sistema di qualificazione (art. 128, c. 1) Bandi di gara e avvisi (art. 129, c. 1) Per i servizi sociali e altri servizi specifici- Avviso di gara, avviso periodico indicativo, avviso sull'esistenza di un sistema di qualificazione (art. 140, c. 1) Per i concorsi di progettazione e di idee - Bando (art. 141, c. 3)</p> <p>SPONSORIZZAZIONI Avviso con cui si rende nota la ricerca di sponsor o l'avvenuto ricevimento di una proposta di sponsorizzazione indicando sinteticamente il contenuto del contratto proposto (art. 19, c. 1)</p>	Tempestivo	ABS + PATRIMONIO, LAVORI E MANUTENZIONI, UOC ATT.AMM.VE PP.OO, DIP. PREV., DSM	ABS + PATRIMONIO, LAVORI E MANUTENZIONI, UOC ATT.AMM.VE PP.OO, DIP. PREV., DSM	Monitoraggio Quadrimestrale: Responsabile produzione dato Monitoraggio semestrale: URP
	Art. 48, c. 3, d.l. 77/2021	Procedure negoziate afferenti agli investimenti pubblici finanziati, in tutto o in parte, con le risorse previste dal PNRR e dal PNC e dai programmi cofinanziati dai fondi strutturali dell'Unione europea	Evidenza dell'avvio delle procedure negoziata (art. 63 e art.125) ove le S.A. vi ricorrono quando, per ragioni di estrema urgenza derivanti da circostanze imprevedibili, non imputabili alla stazione appaltante, l'applicazione dei termini, anche abbreviati, previsti dalle procedure ordinarie può compromettere la realizzazione degli obiettivi o il rispetto dei tempi di attuazione di cui al PNRR nonché al PNC e ai programmi cofinanziati dai fondi strutturali dell'Unione Europea	Tempestivo	ABS + PATRIMONIO, LAVORI E MANUTENZIONI, UOC ATT.AMM.VE PP.OO, DIP. PREV., DSM	ABS + PATRIMONIO, LAVORI E MANUTENZIONI, UOC ATT.AMM.VE PP.OO, DIP. PREV., DSM	Monitoraggio Quadrimestrale: Responsabile produzione dato Monitoraggio semestrale: URP
	Art. 37, c. 1, lett. b) d.lgs. n. 33/2013 e art. 29, c. 1, d.lgs. n. 50/2016	Commissione giudicatrice	Composizione della commissione giudicatrice, curricula dei suoi componenti.	Tempestivo	ABS + PATRIMONIO, LAVORI E MANUTENZIONI	ABS + PATRIMONIO, LAVORI E MANUTENZIONI	Monitoraggio Quadrimestrale: Responsabile produzione dato Monitoraggio semestrale: URP
	Art. 37, c. 1, lett. b) d.lgs. n. 33/2013 e art. 29, c. 1, d.lgs. n. 50/2016	Avvisi relativi all'esito della procedura	<p>SETTORI ORDINARI- SOTTOSOGLIA Avviso sui risultati della procedura di affidamento con l'indicazione dei soggetti invitati (art. 36, c. 2, lett. b), c), c-bis). Per le ipotesi di cui all'art. 36, c. 2, lett. b) tranne nei casi in cui si procede ad affidamento diretto tramite determina a contrarre ex articolo 32, c. 2 Pubblicazione facoltativa dell'avviso di aggiudicazione di cui all'art. 36, co. 2, lett. a) tranne nei casi in cui si procede ai sensi dell'art. 32, co. 2</p> <p>SETTORI ORDINARI-SOPRASOGLIA Avviso di appalto aggiudicato (art. 98) Avviso di aggiudicazione degli appalti di servizi di cui all'allegato IX eventualmente raggruppati su base trimestrale (art. 142, c. 3) Avviso sui risultati del concorso di progettazione (art. 153, c. 2)</p> <p>SETTORI SPECIALI Avviso relativo agli appalti aggiudicati (art. 129, c. 2 e art. 130) Avviso di aggiudicazione degli appalti di servizi sociali e di altri servizi specifici eventualmente raggruppati su base trimestrale (art. 140, c. 3) Avviso sui risultati del concorso di progettazione (art. 141, c. 2)</p>	Tempestivo	ABS + PATRIMONIO, LAVORI E MANUTENZIONI	ABS + PATRIMONIO, LAVORI E MANUTENZIONI	Monitoraggio Quadrimestrale: Responsabile produzione dato Monitoraggio semestrale: URP
	d.l. 76, art. 1, co. 2, lett. a) (applicabile temporaneamente)	Avviso sui risultati della procedura di affidamento diretto (ove la determina a contrarre o atto equivalente sia adottato entro il 30.6.2023)	Per gli affidamenti diretti per lavori di importo inferiore a 150.000 euro e per servizi e forniture, ivi compresi i servizi di ingegneria e architettura e l'attività di progettazione, di importo inferiore a 139.000 euro: pubblicazione dell'avviso sui risultati della procedura di affidamento con l'indicazione dei soggetti invitati (non obbligatoria per affidamenti inferiori ad euro 40.000)	Tempestivo	ABS + PATRIMONIO, LAVORI E MANUTENZIONI	ABS + PATRIMONIO, LAVORI E MANUTENZIONI	Monitoraggio Quadrimestrale: Responsabile produzione dato Monitoraggio semestrale: URP
	d.l. 76, art. 1, co. 1, lett. b) (applicabile temporaneamente)	Avviso di avvio della procedura e avviso sui risultati della aggiudicazione di procedure negoziate senza bando (ove la determina a contrarre o atto equivalente sia adottato entro il 30.6.2023)	Per l'affidamento di servizi e forniture, ivi compresi i servizi di ingegneria e architettura e l'attività di progettazione, di importo pari o superiore a 139.000 euro e fino alle soglie comunitarie e di lavori di importo pari o superiore a 150.000 euro e inferiore a un milione di euro: pubblicazione di un avviso che evidenzia l'avvio della procedura negoziata e di un avviso sui risultati della procedura di affidamento con l'indicazione dei soggetti invitati	Tempestivo	ABS + PATRIMONIO, LAVORI E MANUTENZIONI	ABS + PATRIMONIO, LAVORI E MANUTENZIONI	Monitoraggio Quadrimestrale: Responsabile produzione dato Monitoraggio semestrale: URP
Bandi di gara e contratti	Art. 37, c. 1, lett. b) d.lgs. n. 33/2013 e art. 29, c. 1, d.lgs. n. 50/2016	Verbalì delle commissioni di gara	Verbalì delle commissioni di gara (fatte salve le esigenze di riservatezza ai sensi dell'art. 53, ovvero dei documenti secretati ai sensi dell'art. 162 e nel rispetto dei limiti previsti in via generale dal d.lgs. n. 196/2003 e ss.mm.ii. in materia di dati personali.	Successivamente alla pubblicazione degli avvisi relativi agli esiti delle procedure	ABS + PATRIMONIO, LAVORI E MANUTENZIONI	ABS + PATRIMONIO, LAVORI E MANUTENZIONI	Monitoraggio Quadrimestrale: Responsabile produzione dato Monitoraggio semestrale: URP

	Art. 47, c.2, 3, 9, d.l. 77/2021 e art. 29, co. 1, d.lgs. 50/2016	Pari opportunità e inclusione lavorativa nei contratti pubblici, nel PNRR e nel PNC	Copia dell'ultimo rapporto sulla situazione del personale maschile e femminile prodotto al momento della presentazione della domanda di partecipazione o dell'offerta da parte degli operatori economici tenuti, ai sensi dell'art. 46, del d.lgs. n. 198/2006 alla sua redazione (operatori che occupano oltre 50 dipendenti)(art. 47, c. 2, d.l. 77/2021)	Successivamente alla pubblicazione degli avvisi relativi agli esiti delle procedure	ABS + PATRIMONIO, LAVORI E MANUTENZIONI	ABS + PATRIMONIO, LAVORI E MANUTENZIONI	Monitoraggio Quadrimestrale: Responsabile produzione dato Monitoraggio semestrale: URP
	Art. 37, c. 1, lett. b) d.lgs. n. 33/2013 e art. 29, c. 1, d.lgs. n. 50/2016	Contratti	Solo per gli affidamenti sopra soglia e per quelli finanziati con risorse PNRR e fondi strutturali, testo dei contratti e dei successivi accordi modificativi e/o interpretativi degli stessi (fatte salve le esigenze di riservatezza ai sensi dell'art. 53, ovvero dei documenti secretati ai sensi dell'art. 162 e nel rispetto dei limiti previsti in via generale dal d.lgs. n. 196/2003 e ss.mm.ii. in materia di dati personali).	Tempestivo	ABS + PATRIMONIO, LAVORI E MANUTENZIONI	ABS + PATRIMONIO, LAVORI E MANUTENZIONI	Monitoraggio Quadrimestrale: Responsabile produzione dato Monitoraggio semestrale: URP
	D.l. 76/2020, art. 6 Art. 29, co. 1, d.lgs. 50/2016	Collegi consultivi tecnici	Composizione del CCT, curricula e compenso dei componenti.	Tempestivo			
	Art. 47, c.2, 3, 9, d.l. 77/2021 e art. 29, co. 1, d.lgs. 50/2016	Pari opportunità e inclusione lavorativa nei contratti pubblici, nel PNRR e nel PNC	Relazione di genere sulla situazione del personale maschile e femminile consegnata, entro sei mesi dalla conclusione del contratto, alla S.A. dagli operatori economici che occupano un numero pari o superiore a quindici dipendenti (art. 47, c. 3, d.l. 77/2021)	Tempestivo	ABS + PATRIMONIO, LAVORI E MANUTENZIONI	ABS + PATRIMONIO, LAVORI E MANUTENZIONI	Monitoraggio Quadrimestrale: Responsabile produzione dato Monitoraggio semestrale: URP
	Art. 47, co. 3-bis e co. 9, d.l. 77/2021 e art. 29, co. 1, d.lgs. 50/2016		Pubblicazione da parte della S.A. della certificazione di cui all'articolo 17 della legge 12 marzo 1999, n. 68 e della relazione relativa all'assolvimento degli obblighi di cui alla medesima legge e alle eventuali sanzioni e provvedimenti disposti a carico dell'operatore economico nel triennio antecedente la data di scadenza di presentazione delle offerte e consegnati alla S.A. entro sei mesi dalla conclusione del contratto (per gli operatori economici che occupano un numero pari o superiore a quindici dipendenti)	Tempestivo	ABS + PATRIMONIO, LAVORI E MANUTENZIONI	ABS + PATRIMONIO, LAVORI E MANUTENZIONI	Monitoraggio Quadrimestrale: Responsabile produzione dato Monitoraggio semestrale: URP
	Art. 37, c. 1, lett. b) d.lgs. n. 33/2013 e art. 29, c. 1, d.lgs. n. 50/2016	Fase esecutiva	Fatte salve le esigenze di riservatezza ai sensi dell'art. 53, ovvero dei documenti secretati ai sensi dell'art. 162 del d.lgs. 50/2016, i provvedimenti di approvazione ed autorizzazione relativi a: - modifiche soggettive - varianti - proroghe - rinnovi - quinto d'obbligo - subappalti (in caso di assenza del provvedimento di autorizzazione, pubblicazione del nominativo del subappaltatore, dell'importo e dell'oggetto del contratto di subappalto). Certificato di collaudo o regolare esecuzione Certificato di verifica conformità Accordi bonari e transazioni Atti di nomina del: direttore dei lavori/direttore dell'esecuzione/componenti delle commissioni di collaudo	Tempestivo	ABS + PATRIMONIO, LAVORI E MANUTENZIONI	ABS + PATRIMONIO, LAVORI E MANUTENZIONI	Monitoraggio Quadrimestrale: Responsabile produzione dato Monitoraggio semestrale: URP
	Art. 37, c. 1, lett. b) d.lgs. n. 33/2013 e art. 29, c. 1, d.lgs. n. 50/2016	Resoconti della gestione finanziaria dei contratti al termine della loro esecuzione	Resoconti della gestione finanziaria dei contratti al termine della loro esecuzione. Il resoconto deve contenere, per ogni singolo contratto, almeno i seguenti dati: data di inizio e conclusione dell'esecuzione, importo del contratto, importo complessivo liquidato, importo complessivo dello scostamento, ove si sia verificato (scostamento positivo o negativo).	Annuale (entro il 31 gennaio) con riferimento agli affidamenti dell'anno precedente Nota da Tempestivo diventa Annuale...	Monitoraggio Contratti di Beni e Servizi	Monitoraggio Contratti di Beni e Servizi	Monitoraggio Quadrimestrale: Responsabile produzione dato Monitoraggio semestrale: URP
	Art. 37, c. 1, lett. b) d.lgs. n. 33/2013 e art. 29, c. 1, d.lgs. n. 50/2016;	Concessioni e partenariato pubblico privato	Tutti gli obblighi di pubblicazione elencati nel presente allegato sono applicabili anche ai contratti di concessione e di partenariato pubblico privato, in quanto compatibili , ai sensi degli artt. 29, 164, 179 del d.lgs. 50/2016. Con riferimento agli avvisi e ai bandi si richiamano inoltre: Bando di concessione, invito a presentare offerte (art. 164, c. 2, che rinvia alle disposizioni contenute nella parte I e II del d.lgs. 50/2016 anche relativamente alle modalità di pubblicazione e redazione dei bandi e degli avvisi) Nuovo invito a presentare offerte a seguito della modifica dell'ordine di importanza dei criteri di aggiudicazione (art. 173, c. 3) Nuovo bando di concessione a seguito della modifica dell'ordine di importanza dei criteri di aggiudicazione (art. 173, c. 3) Bando di gara relativo alla finanza di progetto (art. 183, c. 2) Bando di gara relativo alla locazione finanziaria di opere pubbliche o di pubblica utilità (art. 187)	Tempestivo	ABS + PATRIMONIO, LAVORI E MANUTENZIONI	ABS + PATRIMONIO, LAVORI E MANUTENZIONI	Monitoraggio Quadrimestrale: Responsabile produzione dato Monitoraggio semestrale: URP

Art. 37, c. 1, lett. b) d.lgs. n. 33/2013 e art. 29, c. 1, d.lgs. n. 50/2016	Affidamenti diretti di lavori, servizi e forniture di somma urgenza e di protezione civile	Gli atti relativi agli affidamenti diretti di lavori, servizi e forniture di somma urgenza e di protezione civile, con specifica dell'affidatario, delle modalità della scelta e delle motivazioni che non hanno consentito il ricorso alle procedure ordinarie (art. 163, c. 10)	Tempestivo	ABS + PATRIMONIO, LAVORI E MANUTENZIONI	ABS + PATRIMONIO, LAVORI E MANUTENZIONI	Monitoraggio Quadrimestrale: Responsabile produzione dato Monitoraggio semestrale: URP
Art. 37, c. 1, lett. b) d.lgs. n. 33/2013 e art. 29, c. 1, d.lgs. n. 50/2016;	Affidamenti in house	Tutti gli atti connessi agli affidamenti in house in formato open data di appalti pubblici e contratti di concessione tra enti nell'ambito del settore pubblico (art. 192, c. 1 e 3)	Tempestivo	ABS + PATRIMONIO, LAVORI E MANUTENZIONI	ABS + PATRIMONIO, LAVORI E MANUTENZIONI	Monitoraggio Quadrimestrale: Responsabile produzione dato Monitoraggio semestrale: URP
Art. 90, c. 10, dlgs n. 50/2016	Elenchi ufficiali di operatori economici riconosciuti e certificazioni	<u>Obbligo previsto per i soli enti gestiscono gli elenchi e per gli organismi di certificazione</u> Elenco degli operatori economici iscritti in un elenco ufficiale (art. 90, c. 10, dlgs n. 50/2016) Elenco degli operatori economici in possesso del certificato rilasciato dal competente organismo di certificazione (art. 90, c. 10, dlgs n. 50/2016)	Tempestivo	ABS + PATRIMONIO, LAVORI E MANUTENZIONI	ABS + PATRIMONIO, LAVORI E MANUTENZIONI	Monitoraggio Quadrimestrale: Responsabile produzione dato Monitoraggio semestrale: URP
Art. 11, co. 2-quater, l. n. 3/2003, introdotto dall'art. 41, co. 1, d.l. n. 76/2020.	Progetti di investimento pubblico	<u>Obbligo previsto per i soggetti titolari di progetti di investimento pubblico</u> Elenco dei progetti finanziati, con indicazione del CUP, importo totale del finanziamento, le fonti finanziarie, la data di avvio del progetto e lo stato di attuazione finanziario e procedurale	Annuale	ABS + PATRIMONIO, LAVORI E MANUTENZIONI, UOC ATT.AMM.VE PP.OO, DIP. PREV., DSM	ABS + PATRIMONIO, LAVORI E MANUTENZIONI, UOC ATT.AMM.VE PP.OO, DIP. PREV., DSM	Monitoraggio Quadrimestrale: Responsabile produzione dato Monitoraggio semestrale: URP

