



COMUNE DI NOLE
Città Metropolitana di Torino

**PIANO INTEGRATO
DI ATTIVITA' E DI ORGANIZZAZIONE
2022-2024**

Approvato con deliberazione della Giunta Comunale n. del

SOMMARIO

Premessa

Sezione 1: Scheda anagrafica dell'amministrazione

Sezione 2: Valore pubblico, performance e anticorruzione

2.1 Valore pubblico

2.2 Performance

2.3 Rischi corruttivi e trasparenza

da 2.3.1 a 2.3.5 Piano Triennale di Prevenzione della Corruzione

2.3.6 Trasparenza

Sezione 3: Organizzazione e capitale umano

3.1 Struttura organizzativa

3.2 Organizzazione del lavoro agile

3.3 Piano triennale dei fabbisogni di personale 2022/2023/2024

3.4 La formazione del personale

3.5 Azioni positive per le pari opportunità

Sezione 4: Monitoraggio

Allegato 1:

- ✓ tabella A – mappatura dei processi e catalogo dei rischi;
- ✓ tabella B – analisi dei rischi/individuazione e programmazione delle misure

Allegato 2:

- ✓ amministrazione trasparente – obblighi di pubblicazione e responsabili

PREMESSA

Il presente documento si inserisce in un ambito normativo di recente introduzione che origina dal D.L. 09/06/2021 n. 80 “Misure urgenti per il rafforzamento della capacità amministrativa delle pubbliche amministrazioni funzionale all'attuazione del Piano nazionale di ripresa e resilienza (PNRR) e per l'efficienza della giustizia (21G00093)”, convertito con modificazioni dalla L. 08/08/2021 n. 113, che ha introdotto all'art. 6 un nuovo strumento di programmazione per le amministrazioni pubbliche, denominato Piano integrato di attività e organizzazione (PIAO), quale documento unitario in cui confluiscono i diversi atti di programmazione finora previsti, tra i quali il Piano della Performance, il PTPCT, il Piano triennale dei fabbisogni del personale, il piano per il lavoro agile (POLA), la programmazione dei fabbisogni formativi con esclusione dei documenti di carattere finanziario.

Con il PIAO il legislatore ha inteso riordinare il complesso sistema programmatico delle amministrazioni pubbliche, formato da una molteplicità di strumenti di programmazione spesso non dialoganti e forse per alcuni aspetti sovrapposti tra loro, inducendo ogni amministrazione pubblica a sviluppare una logica pianificatoria e un'organicità strategica finalizzate ad assicurare la qualità e la trasparenza dell'attività amministrativa e migliorare la qualità dei servizi ai cittadini e alle imprese, nonché di procedere alla costante e progressiva semplificazione e reingegnerizzazione dei processi anche in materia di accesso.

Si tratta quindi di uno strumento dotato di rilevante valenza strategica e di un forte valore comunicativo attraverso il quale l'Ente pubblico comunica alla collettività gli obiettivi e le azioni mediante le quali vengono esercitate le funzioni pubbliche e i risultati che si vogliono ottenere rispetto alle esigenze di valore pubblico da soddisfare.

Per il 2022 il documento ha necessariamente un carattere sperimentale e transitorio: il PIAO 2022 – 2024 ha quindi il compito principale di fornire una visione di insieme sui principali strumenti di programmazione operativa e sullo stato di salute dell'Ente al fine di coordinare le diverse azioni contenute nei singoli piani.

Il presente documento è stato dunque predisposto dal Segretario Comunale, con il supporto della sua struttura ed il coinvolgimento dei Responsabili di Settore dell'Ente, in ottemperanza a quanto previsto dalla normativa vigente.

SEZIONE 1:

SCHEDA ANAGRAFICA DELL'AMMINISTRAZIONE

DENOMINAZIONE: Comune di Nole

INDIRIZZO: Via Devesi n.14 – 10076 – Nole (TO)

LEGALE RAPPRESENTANTE: BERTINO Luca Francesco

CODICE FISCALE/PARTITA IVA: 01282670015

TELEFONO:011 9299711

SITO INTERNET ISTITUZIONALE: www.comune.nole.to.it

EMAIL PEC: comune.nole.to@legalmail.it

CODICE AUSA: 0000178174

CODICE IPA: c_f925

N. DIPENDENTI AL 31/12/2021: 22

N. ABITANTI AL 31/12/2021: 6750

SEZIONE 2: VALORE PUBBLICO, PERFORMANCE E ANTICORRUZIONE

2.1 VALORE PUBBLICO

L'individuazione degli obiettivi strategici consegue a un processo conoscitivo di analisi strategica delle condizioni esterne all'ente e di quelle interne, sia in termini attuali che prospettici e alla definizione di indirizzi generali di natura strategica.

Le linee programmatiche di mandato 2019-2024 approvate con deliberazione del Consiglio Comunale n. 32 dell'11.06.2019 ha individuato i seguenti obiettivi strategici che questa amministrazione intende perseguire entro la fine del mandato:

AMBITO	OBIETTIVI STRATEGICI DI MANDATO
SOCIALE	Proseguire gli interventi attivati negli ultimi anni. Attivare lo sportello unico sociale. Interventi a favore degli anziani e disabili.
LAVORO	Sostegno all'inserimento lavorativo. Attivazione strumenti di supporto.
ISTRUZIONE	Asilo nido: Aprire l'asilo nido nell'edificio in corso di ristrutturazione nella ex Scuola Elementare di Frazione Vauda. Ampliamento scuola dell'infanzia: Attuare l'ampliamento della scuola dell'infanzia attualmente insufficiente ad ospitare tutti i bambini e carente rispetto ad alcuni spazi comuni (refettorio e dormitorio). Scuola Primaria: Recuperare spazi per attività culturali e motorie. Scuola Secondaria: Attivare lavori di efficientamento energetico e recupero facciate. Attività scolastiche: Attivare progetti di sostegno alle attività parascolastiche.
AMBIENTE	Museo della Foresta Fossile: Attuare le misure previste nel Piano di Gestione aree SIC. Raccolta rifiuti: Aumentare il livello di raccolta differenziata fino all'80%. Inserire cestini raccolta rifiuti differenziati nelle aree pubbliche e raccoglitori di mozziconi di sigarette.
TERRITORIO	Urbanistica: Proseguire negli interventi di semplificazione e incentivazione delle attività edilizie in centro storico e nuclei antichi. Parchi gioco: Proseguire nell'inserimento di nuove attrezzature. Sicurezza stradale: Attuare la realizzazione delle n. 2 rotonde previste sulla SP2. Allargare il passaggio a livello di via Devesi. Procedere con l'asfaltatura di n. 10 km di strade comunali.
SICUREZZA	Difesa delle persone anziane: proseguire nell'opera di informazione e sensibilizzazione.

	<p>Microcriminalità: Interventi di pattugliamento serale e notturno attraverso la polizia municipale.</p> <p>Illuminazione pubblica: Inserimento di n. 100 nuovi punti luce LED.</p> <p>Videosorveglianza: Portare il numero complessivo di telecamere a 100 ed installare varchi-portali in tutte le strade di accesso al paese, sia nel capoluogo che nelle frazioni.</p>
GESTIONE PATRIMONIO IMMOBILIARE	<p>Nole Forum: Attuare la riqualificazione energetica e funzionale per consentire lo svolgimento di attività sia sportive che ludiche e ricreative.</p> <p>Ex Municipio: Attuare la ristrutturazione per realizzare il polo culturale del paese.</p> <p>Casa Perotti: Attuare il restauro dell'edificio ed adibirlo ad attività educative e per i giovani, creazione del museo delle fruste con annessa aula multimediale.</p> <p>Parcheggi centro storico: Realizzazione nuovi parcheggi nell'area della Piazza.</p> <p>Ristrutturazione edificio ex scuole Frazione Grange: Attuare la riqualificazione funzionale e creare un salone polivalente per la realizzazione di iniziative aggregative.</p>
COMMERCIO, ARTIGIANATO, AGRICOLTURA	<p>Creare percorsi commerciali e migliorare le aree di sosta con uso temporaneo degli spazi.</p>
CULTURA E SPORT	<p>Ampliamento delle attività della biblioteca.</p> <p>Attuare il percorso culturale che coinvolga luoghi di culto, naturalistici e storici di tutto il territorio nolese.</p>
SERVIZI COMUNALI	<p>Servizi online: Proseguimento nella gamma di servizi offerti ai cittadini attraverso il sito internet del Comune.</p> <p>Trasparenza e partecipazione: Realizzazione di incontri aperti con cadenza periodica con la popolazione di capoluogo e frazioni.</p>
ENTE MORALE PIOVANO RUSCA	<p>Proseguimento del sostegno e realizzazione area di svago quale luogo di incontro tra anziani e bambini.</p>

Alla base della programmazione strategica dell'Ente vi è il Documento Unico di Programmazione (DUP) e la relativa Nota di Aggiornamento.

Il DUP è lo strumento che permette l'attività di guida strategica ed operativa dell'Ente e rappresenta, nel rispetto del principio del coordinamento e coerenza dei documenti che costituiscono il sistema di bilancio, il presupposto necessario di tutti gli altri documenti di programmazione.

La Sezione Strategica (SeS) costituisce la prima parte del documento nonché la base per la redazione della successiva Sezione Operativa (SeO) e sviluppa le linee programmatiche di mandato, individuando gli indirizzi strategici dell'Ente con un orizzonte temporale di riferimento pari a quello del mandato amministrativo.

La Sezione Operativa (SeO), seconda parte del DUP/Nota di Aggiornamento, contiene invece la programmazione operativa dell'Ente con un orizzonte temporale corrispondente al bilancio di previsione (triennio 2022/2024). La SeO ha lo scopo di declinare, con riferimento all'Ente le linee strategiche in obiettivi operativi all'interno delle singole missioni e costituisce, inoltre, il presupposto dell'attività di controllo strategico e dei risultati conseguiti dall'Ente, con particolare riferimento allo stato di attuazione dei programmi nell'ambito delle missioni.

Per ulteriori approfondimenti si rinvia al Documento Unico di Programmazione 2022 – 2024 approvato con deliberazione del Consiglio Comunale n. 57 del 07.10.2021 alla relativa Nota di aggiornamento approvata con deliberazione del Consiglio Comunale n. 87 del 30.12.2021.

Si precisa che il DUP 2022-2024 contiene anche il Piano per razionalizzare l'utilizzo delle dotazioni strumentali, anche informatiche, che corredano le stazioni di lavoro nell'automazione d'ufficio, di cui all'art. 2, comma 594, lettera a) della legge 24.12.2007, n. 244.

2.2 PERFORMANCE

Il Piano della Performance articola i suoi contenuti intorno al processo di pianificazione strategica, al sistema di misurazione e di valutazione della performance e alle attività di rendicontazione. Esso rappresenta, in modo schematico e coordinato, il legame tra le linee programmatiche di mandato e gli altri livelli di programmazione e fornisce una visione unitaria e facilmente comprensibile della prestazione attesa dell'Ente.

Il percorso di formazione del Piano delle Performance prende avvio dalle linee programmatiche di mandato, i cui contenuti sono successivamente tradotti negli indirizzi contenuti nella "Nota di Aggiornamento al Documento Unico di Programmazione (DUP) – Triennio 2022-2024", approvata con deliberazione del Consiglio Comunale n. 87 del 30.12.2021, con la quale sono individuati obiettivi strategici, declinati in obiettivi operativi, assegnati poi ai singoli Responsabili di Settore mediante l'adozione, del "Piano Esecutivo di Gestione (PEG) 2022-2024".

Il Piano delle Performance è stato approvato quale parte integrante del Piano Esecutivo di Gestione 2022/2024 con deliberazione della Giunta Comunale n. 2 del 20.01.2022.

Gli obiettivi, individuati nel Piano delle Performance 2022 – 2024, concordati con i Responsabili di Settore e validati dall'Organo di Validazione, sono stati definiti individuando il responsabile, le azioni e le relative tempistiche, gli indicatori di misurazione di efficacia e di efficienza e i target i cui esiti saranno rendicontati.

COMUNE DI NOLE				
SEGRETARIO COMUNALE				
				Anno 2022
Obiettivi di risultato	Modalità di rilevazione dati	Peso attribuito al compito/obiettivo	Verifica intermedia	Verifica finale
Collaborazione ed assistenza giuridico amministrativa - art. 97 comma 2 del T.U.EE.LL. partecipazione attiva nella veste consultiva e propositiva, nelle materie proprie del segretario	Consigli, Giunte, Commissioni, Assemblee, predisposizione atti e appalti, aggiornamento giuridico a favore del personale dell'Ente	15		
Partecipazione con funzioni consultive, referenti e di assistenza alle riunioni di Giunta e di Consiglio art. 97 comma 4 Lettera a) del T.U.EE.LL.	Consigli, Giunte, Commissioni, Assemblee: partecipazione con interpretazione statuto, regolamenti, norme con relativa predisposizione atti e verbalizzazione sedute	15		
Funzione di coordinamento e sovrintendenza dei responsabili di P.O.	Competenza a coordinare, aiutare e supportare i responsabili per omogeneizzare l'efficacia degli Uffici dei Servizi assegnando obiettivi e verificando risultati	15		
Gestione degli obiettivi e delle risorse economiche, strumentali e umane attribuite in qualità di responsabile dell' area servizi generali ed amministrazione	Attivare le procedure, gli atti ed i provvedimenti necessari per il buon funzionamento e la perfetta gestione dell'area	20		
Obiettivi specifici	1. Gestione appalto mensa scolastica; 2. Predisposizione atti necessari alla sostituzione del personale cessato e che cesserà nel corso dell' anno; 3. Concessione gestione asilo nido	35		
<i>Totale obiettivi di risultato</i>		<i>100</i>		
<i>Totale</i>		<i>100</i>		

COMUNE DI NOLE																	
AREA ECONOMICA FINANZIARIA ANNO 2022																	
NOME E COGNOME: MIGALE VINCENZO																	
SISTEMA PREMIANTE COLLEGATO: es. % indennità di risultato; titolo rilevante ai fini della progressione economica																	
Tipologia dell'obiettivo	Titolo obiettivo	Descrizione obiettivo	Target (risultato finale che si vuole conseguire)	Peso attribuito all'obiettivo	Risorse economiche assegnate	Risorse umane appartenenti all'area coinvolte: contributori	Altri uffici o altri Enti coinvolti	Risorse strumentali necessarie	Stakeholder	Customer satisfaction	Tipologia indicatore	Descrizione Indicatore	Valore atteso	Valore raggiunto	Scostamento	Sistema di decurtazione	Decurtazione attuata
Obiettivo annuale trasversale	Attuazione della sezione Trasparenza e Integrità	Dare attuazione al Programma approvato dall' Ente adempiendo agli obblighi di pubblicazione di propria competenza così come individuato nell' allegato al Programma. Adeguamento del sito istituzionale ai sensi del D.lgs 50/2016 e del FOIA.	Attuazione del Programma	15	nessuno	Collaboratori	nessuno	nessuna	Ente	no	Temporale	Dare attuazione al Programma approvato dall' Ente adempiendo agli obblighi di pubblicazione di propria competenza.	Scad. 31.12.2022				Decurtazione totale del punteggio nel caso in cui non sia raggiunto il risultato atteso.
Obiettivo annuale trasversale	Attuazione del Piano Anticorruzione 2022 - 2024	Dare attuazione a tutte le misure previste dal Piano approvato dall' Ente adempiendo agli obblighi di propria competenza così come individuato nel Piano.	Attuazione del Piano	15	nessuno	Collaboratori	nessuno	nessuna	Ente	no	Temporale	Dare attuazione a tutte le misure previste dal Piano approvato dall' Ente adempiendo agli obblighi di propria competenza così come individuato nel Piano.	Scad. 31.12.2022				Decurtazione totale del punteggio nel caso in cui non sia raggiunto il risultato atteso.
Obiettivo annuale operativo	Regolamento di contabilità	Stesura finale del regolamento da presentarsi al SC ed all' AC entro il 30.04.2022	Seguire iter	10	nessuno	nessuno	nessuno	nessuna	Ente	no	Temporale	Stesura finale del regolamento da presentarsi al SC ed all' AC entro il 30.04.2022	Scad. 30.04.2022				Decurtazione totale del punteggio nel caso in cui non sia raggiunto il risultato atteso.
Obiettivo annuale operativo	Revisione regolamento entrate comunali	Procedere alla revisione del regolamento delle entrate con l'introduzione della mediazione. Stesura finale del regolamento da presentarsi al SC ed all' AC entro il 31.05.2022	Seguire iter	10	nessuno	nessuno	nessuno	nessuna	Ente	no	Temporale	Procedere alla revisione del regolamento delle entrate con l'introduzione della mediazione. Stesura finale del regolamento da presentarsi al SC ed all' AC entro il 31.05.2022	Scad. 31.05.2022				Decurtazione totale del punteggio nel caso di non raggiungimento del valore atteso.

Obiettivo annuale operativo	Approvazione rendiconto	Procedere all' approvazione del rendiconto di Giunta Comunale entro il 28.02.2022	Seguire iter	15	nessuno	Collaboratori	nessuno	nessuna	Ente	no	Temporale	Procedere all' approvazione del rendiconto di Giunta Comunale entro il 28.02.2022	Scad. 28.02.2022			Decurtazione totale del punteggio nel caso di non raggiungimento del valore atteso.	
Obiettivo annuale operativo	Recupero tributi comunali	Recupero entrate comunali: IMU e TASI anni 2019 - 2020. Presentazione relazioni a livello quadrimestrale .	Seguire iter	25	nessuna	Chiara Massarelli	nessuno	nessuno	Ente	no	Temporale	Recupero entrate comunali: IMU e TASI anni 2019 - 2020. Presentazione relazioni a livello quadrimestrale .	Scad. 31.12.2022			Decurtazione totale del punteggio nel caso di non raggiungimento del valore atteso.	
Obiettivo annuale operativo	Monitoraggio delle entrate	Monitoraggio puntuale delle entrate comunali anche con attività di impulso nei confronti degli altri settori dell'Ente.	Monitoraggio	10	nessuna	Elena Chionio	nessuno	nessuno	Ente	no	Temporale	Monitoraggio puntuale delle entrate comunali anche con attività di impulso nei confronti degli altri settori dell'Ente. Presentazione di una relazione a livello trimestrale con lo stato di fatto di tutti capitoli di entrata	Scad. 31.12.2022			Decurtazione totale del punteggio nel caso di non raggiungimento del valore atteso.	

COMUNE DI NOLE																	
AREA TECNICA PATRIMONIO ANNO 2022																	
NOME E COGNOME: ROCCHIETTI FABRIZIO																	
SISTEMA PREMIANTE COLLEGATO: es. % indennità di risultato; titolo rilevante ai fini della progressione economica																	
Tipologia dell'obiettivo	Titolo obiettivo	Descrizione obiettivo	Target (risultato finale che si vuole conseguire)	Peso attribuito all'obiettivo	Risorse economiche assegnate	Risorse umane appartenenti all'area coinvolte: contributor	Altri uffici o altri Enti coinvolti	Risorse strumentali necessarie	Stakeholder	Customer satisfaction	Tipologia indicatore	Descrizione Indicatore	Valore atteso	Valore raggiunto	Scostamento	Sistema di decurtazione	Decurtazione attuata
Obiettivo annuale trasversale	Attuazione della sezione Trasparenza e Integrità	Dare attuazione al Programma approvato dall' Ente adempiendo agli obblighi di pubblicazione di propria competenza così come individuato nell' allegato al Programma. Adeguamento del sito istituzionale ai sensi del D.lgs 50/2016 e del FOIA.	Attuazione del Programma	15	nessuno	Collaboratori	nessuno	nessuna	Ente	no	Temporale	Dare attuazione al Programma approvato dall' Ente adempiendo agli obblighi di pubblicazione di propria competenza.	Scad. 31.12.2022			Decurtazione totale del punteggio nel caso in cui non sia raggiunto il risultato atteso.	
Obiettivo annuale trasversale	Attuazione del Piano Anticorruzione 2022 - 2024	Dare attuazione a tutte le misure previste dal Piano approvato dall' Ente adempiendo agli obblighi di di propria competenza così come individuato nel Piano.	Attuazione del Piano	15	nessuno	Collaboratori	nessuno	nessuna	Ente	no	Temporale	Dare attuazione a tutte le misure previste dal Piano approvato dall' Ente adempiendo agli obblighi di di propria competenza così come individuato nel Piano.	Scad. 31.12.2022			Decurtazione totale del punteggio nel caso in cui non sia raggiunto il risultato atteso.	
Obiettivo annuale di area	Concessione bocciodromo	Individuazione di soluzioni possibili per la gestione del bocciodromo e presentazione all' AC entro il 15.02.2022.	Seguire iter	10	nessuno	Collaboratori	nessuno	nessuna	Ente	no	Temporale	Individuazione di soluzioni possibili per la gestione del bocciodromo e presentazione all' AC entro il 15.02.2022.	Scad. 15.02.2022			Decurtazione totale del punteggio nel caso in cui non sia raggiunto il risultato atteso.	
Obiettivo annuale di area	Concessione impianti sportivi	Approvazione dello schema di concessione da sottoporre all' approvazione del Consiglio Comunale entro il 28.02.2022 Procedere all'espletamento dell'iter per giungere alla concessione della gestione degli impianti sportivi entro il 30.06.2022	Seguire iter	15	nessuno	Collaboratori	nessuno	nessuna	Ente	no	Temporale	Approvazione dello schema di concessione da sottoporre all' approvazione del Consiglio Comunale entro il 28.02.2022 Procedere all'espletamento dell'iter per giungere alla concessione della gestione degli impianti sportivi entro il 30.06.2022	Scad. 30.06.2022			Decurtazione totale del punteggio nel caso in cui non sia raggiunto il risultato atteso.	
Obiettivo annuale di area	Riorganizzazione ufficio tecnico	Tendere alla piena autonomia da parte di tutto il personale assegnato all'area. Il Responsabile dovrà delegare almeno due interi procedimenti ai propri collaboratori supervisionando il risultato finale raggiunto dagli stessi.	Seguire iter	15	nessuna	nessuno	nessuno	nessuna	Ente	no	Temporale	Tendere alla piena autonomia da parte di tutto il personale assegnato all'area. Il Responsabile dovrà delegare almeno due interi procedimenti ai propri collaboratori supervisionando il risultato finale raggiunto dagli stessi.	Scad. 31.12.2022			Decurtazione totale del punteggio nel caso di non raggiungimento del valore atteso.	

Obiettivo annuale di area	Progetto Vela	Gestione di tutta l'attività relativa al progetto Vela	Seguire iter	10	nessuna	Collaboratori	nessuno	nessuna	Ente	no	Temporale	Gestione di tutta l'attività relativa al progetto Vela	Scad. 31.12.2022			Decurtazione totale del punteggio nel caso di non raggiungimento del valore atteso.	
Obiettivo annuale di area	Campo sportivo e ampliamento spogliatoi	Affidamento incarico di progettazione e approvazione progetto di fattibilità entro il 31.03.2022	Seguire iter	10	nessuna	Collaboratori	nessuno	nessuno	Ente	no	Temporale	Affidamento incarico di progettazione e approvazione progetto di fattibilità entro il 31.03.2022	Scad. 31.03.2022			Decurtazione totale del punteggio nel caso di non raggiungimento del valore atteso.	
Obiettivo annuale di area	Manutenzione stradale	Verifica corretto ripristino manomissione stradali relativi all'ultimo triennio.	Seguire iter	10	nessuna	Collaboratori	nessuno	nessuno	Ente	no	Temporale	Verifica corretto ripristino manomissione stradali relativi all'ultimo triennio	Scad. 31.12.2022			Decurtazione totale del punteggio nel caso di non raggiungimento del valore atteso.	

COMUNE DI NOLE																	
AREA POLIZIA MUNICIPALE ANNO 2022																	
NOME E COGNOME: ORTALDA MARCO																	
SISTEMA PREMIANTE COLLEGATO: es. % indennità di risultato; titolo rilevante ai fini della progressione economica																	
Tipologia dell'obiettivo	Titolo obiettivo	Descrizione obiettivo	Target (risultato finale che si vuole conseguire)	Peso attribuito all'obiettivo	Risorse economiche assegnate	Risorse umane appartenenti all'area coinvolte: contributor	Altri uffici o altri Enti coinvolti	Risorse strumentali necessarie	Stakeholder	Customer satisfaction	Tipologia indicatore	Descrizione Indicatore	Valore atteso	Valore raggiunto	Scostamento	Sistema di decurtazione	Decurtazione attuata
Obiettivo annuale trasversale	Attuazione della sezione Trasparenza e Integrità	Dare attuazione al Programma approvato dall' Ente adempiendo agli obblighi di pubblicazione di propria competenza così come individuato nell' allegato al Programma. Adeguamento del sito istituzionale ai sensi del D.lgs 50/2016 e del FOIA.	Attuazione del Programma	15	nessuno	Collaboratori	nessuno	nessuna	Ente	no	Temporale	Dare attuazione al Programma approvato dall' Ente adempiendo agli obblighi di pubblicazione di propria competenza.	Scad. 31.12.2022			Decurtazione totale del punteggio nel caso in cui non sia raggiunto il risultato atteso.	
Obiettivo annuale trasversale	Attuazione del Piano Anticorruzione 2022 - 2024	Dare attuazione a tutte le misure previste dal Piano approvato dall' Ente adempiendo agli obblighi di di propria competenza così come individuato nel Piano.	Attuazione del Piano	15	nessuno	Collaboratori	nessuno	nessuna	Ente	no	Temporale	Dare attuazione a tutte le misure previste dal Piano approvato dall' Ente adempiendo agli obblighi di di propria competenza così come individuato nel Piano.	Scad. 31.12.2022			Decurtazione totale del punteggio nel caso in cui non sia raggiunto il risultato atteso.	
Obiettivo annuale operativo	Verifica regolamento polizia rurale	Verifica regolamento polizia rurale e CDS su alberature e siepi sporgenti su tutto il territorio comunale	Attuazione obiettivo	15	nessuno	Tutti i vigili	nessuno	nessuna	Cittadini	no	Temporale	Rilascio concessioni mercatali secondo la normativa vigente	Scad. 31.12.2022			Decurtazione totale del punteggio nel caso di mancato raggiungimento dell' obiettivo.	
Obiettivo annuale operativo	Potenziamento della vigilanza e presenza sul territorio comunale	Controllo su piste ciclabili e controllo soste centro storico	Potenziamento vigilanza	20	nessuna	Tutti i vigili	nessuno	nessuna	utenza interna/ esterna	no	Temporale	Controllo su piste ciclabili e controllo soste centro storico	Scad. 31.12.2022			Decurtazione totale del punteggio nel caso di mancato raggiungimento dell' obiettivo.	
Obiettivo annuale operativo	Vigilanza serale	Procedere al pattugliamento serale su tutto il territorio comunale nel periodo estivo almeno 2 al mese.	Attuazione obiettivo	25	nessuna	Tutti i vigili	nessuno	nessuna	utenza interna/ esterna	no	Temporale	Procedere al pattugliamento serale su tutto il territorio comunale nel periodo estivo almeno 2 al mese.	Scad. 31.12.2022			Decurtazione totale del punteggio nel caso di mancato raggiungimento dell' obiettivo.	
Obiettivo annuale operativo	Servizio di protezione civile	Divulgazione e prevenzione del rischio anche attraverso incontri pubblici sul territorio comunale. Pubblicazione del piano di protezione civile.	Attuazione obiettivo	10	nessuna	Tutti i vigili	nessuno	nessuna	utenza interna/ esterna	no	Temporale	Divulgazione e prevenzione del rischio anche attraverso incontri pubblici sul territorio comunale. Pubblicazione del piano di protezione civile.	Scad. 31.12.2022			Decurtazione totale del punteggio nel caso di mancato raggiungimento dell' obiettivo.	

2.3 RISCHI CORRUTTIVI E TRASPARENZA

La sottosezione Rischi corruttivi e trasparenza individua i processi ed in particolare le attività a più elevato rischio corruttivo e le conseguenti misure di prevenzione e gestione del rischio, sulla base delle indicazioni della dirigenza e gli obblighi di Trasparenza ai sensi della L. 190/2012 e ss.mm. e delle disposizioni del PNA 2019 deliberato da ANAC con delibera n.1064 del 13 novembre 2019 in una logica di integrazione con gli obiettivi delle sottosezioni precedenti, funzionali alle strategie di creazione di valore. **Tale sottosezione è redatta sulla base del PTPCT 2022 - 2024 approvato dalla Giunta Comunale con Deliberazione n. 35 del 12.04.2022** entro i termini disposti dalla deliberazione ANAC n.1 del 12 gennaio 2022.

2.3.1- GLI ATTORI DEL SISTEMA

2.3.1.1. Il Responsabile della Prevenzione della Corruzione e della Trasparenza

La figura del responsabile per la prevenzione della corruzione e della trasparenza è stata oggetto di significative modifiche introdotte dal legislatore con il decreto legislativo 97/2016 e s.m.i.

La rinnovata disciplina:

- 1) ha riunito in un solo soggetto, l'incarico di responsabile della prevenzione della corruzione e della trasparenza (acronimo: RPCT);
- 2) ne ha rafforzato il ruolo, prevedendo che ad esso siano riconosciuti poteri idonei a garantire lo svolgimento dell'incarico con autonomia ed effettività.

La Legge 190/2012 all'articolo 1, comma 7, prevede che l'organo di indirizzo individui, "di norma tra i dirigenti di ruolo in servizio", il responsabile anticorruzione e della trasparenza.

Negli enti locali, il Responsabile della prevenzione della corruzione e della trasparenza è individuato, di norma, nel segretario o nel dirigente apicale, salva diversa e motivata determinazione.

"Il titolare del potere di nomina del responsabile della prevenzione della corruzione va individuato nel sindaco quale organo di indirizzo politico-amministrativo, salvo che il singolo comune, nell'esercizio della propria autonomia organizzativa, attribuisca detta funzione alla giunta o al consiglio" (ANAC, FAQ anticorruzione, n. 3.4).

Responsabile della Prevenzione della corruzione e per la trasparenza di questo Ente è stato nominato il Segretario Comunale, giusto decreto del Sindaco n. 7 del 01.02.2022 pubblicato sul sito istituzionale dell'Ente nella Sezione Amministrazione Trasparente – Prevenzione della corruzione dal giorno 07.02.2022.

Sulle **attribuzioni e poteri** del Responsabile della prevenzione della corruzione e della trasparenza (RPCT) nonché sui profili relativi al coordinamento tra le attività del RPCT e quelle delle altre strutture dell'Ente, l'Autorità ha adottato la **delibera n. 840 del 02.10.2018**, in cui sono state date indicazioni interpretative ed operative con particolare riferimento ai poteri di verifica, controllo e istruttori del RPCT nel caso rilevi o siano segnalati casi di presunta corruzione. In particolare, nella delibera citata sono state fatte considerazioni generali sui poteri di controllo e verifica del RPCT sul rispetto delle misure di prevenzione della corruzione, mentre si è rinviato alla Delibera 833/2016 per i poteri conferiti al RPCT per l'accertamento delle inconferibilità ed incompatibilità di incarichi e a successivi atti regolatori per i poteri istruttori in caso di segnalazioni di whistleblower.

I poteri di vigilanza e controllo del RPCT sono stati delineati come funzionali al ruolo principale che il legislatore assegna al RPCT che è quello di proporre e di predisporre adeguati strumenti interni all'amministrazione per contrastare l'insorgenza di fenomeni corruttivi (PTPC). Si è precisato che tali poteri si inseriscono e vanno coordinati con quelli di altri organi di controllo interno delle amministrazioni ed enti al fine di ottimizzare, senza sovrapposizioni o duplicazioni, l'intero sistema di controlli previsti nelle amministrazioni anche al fine di contenere fenomeni di *maladministration*. In tale quadro, si è escluso che al RPCT spetti accertare responsabilità e svolgere direttamente controlli di legittimità e di regolarità amministrativa e contabile. Sui poteri istruttori degli stessi RPCT, e relativi limiti, in caso di segnalazioni di fatti di natura corruttiva si è valutata positivamente la possibilità che il RPCT possa acquisire direttamente atti e documenti o svolgere audizioni di dipendenti nella misura in cui ciò consenta al RPCT di avere una più chiara ricostruzione dei fatti oggetto della segnalazione.

Sono stati affrontati anche temi più specifici sui rapporti fra RPCT di un'amministrazione vigilante e il RPCT di un ente vigilato, ritenendo che ogni RPCT è opportuno svolga le proprie funzioni in autonomia secondo le proprie responsabilità e competenze, ma non precludendo forme di leale collaborazione. Sono state svolte alcune considerazioni sul rapporto fra i poteri di RPCT e quelli di segretario di un ente territoriale nel caso di coincidenza dei ruoli in capo ad un unico soggetto, rinviando necessariamente alle rispettive discipline di riferimento.

Alla citata delibera, che qui si intende integralmente richiamata, si fa pertanto rinvio.

Con riferimento al caso in cui il RPCT sia anche titolare o componente di organi con funzioni di controllo, occorre valutare attentamente le conseguenze e gli oneri che il cumulo di funzioni in capo al RPCT possono comportare. Resta comunque fermo che i poteri che possono essere esercitati in qualità di organo di controllo interno devono essere ben distinti da quelli che vengono esercitati come RPCT. Come già indicato dall'Autorità è da escludere, per evitare che vi siano situazioni di coincidenza di ruoli fra controllore e controllato, che il RPCT possa ricoprire anche il ruolo di componente o di presidente dell'Organismo indipendente di valutazione (OIV), dell'Organismo di vigilanza (ODV) o del Nucleo di valutazione.

Al fine di garantire che il RPCT possa svolgere il proprio ruolo con autonomia ed effettività, il legislatore con le modifiche apportate dal D. Lgs. 97/2016 (articolo 41, comma 1, lettera f) alla L. 190/2012 ha stabilito che l'organo di indirizzo assuma le eventuali modifiche organizzative necessarie "per assicurare che al responsabile siano attribuiti funzioni e poteri idonei per lo svolgimento dell'incarico con piena autonomia ed effettività".

Pertanto secondo l'ANAC è "altamente auspicabile" che:

- ✓ il responsabile sia dotato d'una "struttura organizzativa di supporto adeguata", per qualità del personale e per mezzi tecnici;
- ✓ siano assicurati al responsabile poteri effettivi di interlocuzione nei confronti di tutta la struttura.

Quindi, a parere dell'Autorità "appare necessaria la costituzione di un apposito ufficio dedicato allo svolgimento delle funzioni poste in capo al responsabile". Se ciò non fosse possibile, sarebbe opportuno assumere atti organizzativi che consentano al responsabile di avvalersi del personale di altri uffici.

Infine l'articolo 1, comma 9, lettera c) della Legge 190/2012 impone attraverso il PTPC la previsione di obblighi di informazione nei confronti del responsabile anticorruzione che vigila sul funzionamento e sull'osservanza del piano.

Gli obblighi informativi ricadono su tutti i soggetti coinvolti, già nella fase di elaborazione del PTPC e, poi, nelle fasi di verifica e attuazione delle misure adottate.

È imprescindibile, dunque, un forte coinvolgimento dell'intera struttura in tutte le fasi di predisposizione e di attuazione delle misure anticorruzione.

Pertanto alla luce di quanto sopra esposto per l'esecuzione del PTPCT, in considerazione della dimensione dell'Ente e della complessità della materia, al fine di raggiungere il maggior grado di effettività dell'azione di prevenzione e contrasto, **è costituito un gruppo permanente di lavoro**, per lo studio ed il contrasto della corruzione, costituito da:

- il Responsabile Prevenzione della Corruzione e Trasparenza
- i Responsabili di Settore

Il Gruppo permanente di lavoro collabora con il RPCT nell'elaborare gli aggiornamenti al piano triennale di prevenzione della corruzione e nel verificarne l'efficace e concreta attuazione.

2.3.1.2 Gli altri attori del sistema

La disciplina in materia di prevenzione della corruzione assegna al RPCT un importante ruolo di coordinamento del processo di gestione del rischio, con particolare riferimento alla fase di predisposizione del PTPCT e al monitoraggio.

Questo ruolo di coordinamento non deve in nessun caso essere interpretato dagli altri attori organizzativi come un pretesto per deresponsabilizzarsi in merito allo svolgimento del processo di gestione del rischio.

Al contrario, l'efficacia del sistema di prevenzione dei rischi corruttivi è strettamente connessa al contributo attivo di altri attori all'interno dell'organizzazione.

Di seguito, si espongono **i compiti dei principali ulteriori soggetti coinvolti** nel sistema di gestione del rischio corruttivo, concentrandosi esclusivamente sugli aspetti essenziali a garantire una piena effettività dello stesso.

L'organo di indirizzo politico deve:

- valorizzare, in sede di formulazione degli indirizzi e delle strategie dell'amministrazione, lo sviluppo e la realizzazione di un efficace processo di gestione del rischio di corruzione;
- tenere conto, in sede di nomina del RPCT, delle competenze e della autorevolezza necessarie al corretto svolgimento delle funzioni ad esso assegnate e ad operarsi affinché le stesse siano sviluppate nel tempo;
- assicurare al RPCT un supporto concreto, garantendo la disponibilità di risorse umane e digitali adeguate, al fine di favorire il corretto svolgimento delle sue funzioni;
- promuovere una cultura della valutazione del rischio all'interno dell'organizzazione, incentivando l'attuazione di percorsi formativi e di sensibilizzazione relativi all'etica pubblica che coinvolgano l'intero personale.

I Responsabili di Settore devono:

- valorizzare la realizzazione di un efficace processo di gestione del rischio di corruzione in sede di formulazione degli obiettivi dei propri settori;
- partecipare attivamente al processo di gestione del rischio, coordinandosi opportunamente con il RPCT, e fornendo i dati e le informazioni necessarie per realizzare l'analisi del contesto, la valutazione, il trattamento del rischio e il monitoraggio delle misure;
- curare lo sviluppo delle proprie competenze in materia di gestione del rischio di corruzione e promuovere la formazione in materia dei dipendenti assegnati ai propri uffici, nonché la diffusione di una cultura organizzativa basata sull'integrità;
- assumersi la responsabilità dell'attuazione delle misure di propria competenza programmate nel PTPCT e operare in maniera tale da creare le condizioni che consentano l'efficace attuazione delle stesse da parte del loro personale (ad esempio, contribuendo con proposte di misure specifiche che tengano conto dei principi guida indicati nel PNA 2019 e, in particolare, dei principi di selettività, effettività, prevalenza della sostanza sulla forma);
- tener conto, in sede di valutazione delle performance, del reale contributo apportato dai dipendenti all'attuazione del processo di gestione del rischio e del loro grado di collaborazione con il RPCT.

I dipendenti devono:

- collaborare fattivamente con il RPCT e avere un'ampia condivisione degli obiettivi e dei valori stessi del sistema di prevenzione;
- rispettare le prescrizioni contenute nel PTPCT;
- partecipare all'attività formativa in materia di prevenzione della corruzione

L'Organo di Valutazione (OdV) deve:

- offrire, nell'ambito delle proprie competenze specifiche, un supporto metodologico al RPCT e agli altri attori, con riferimento alla corretta attuazione del processo di gestione del rischio corruttivo;
- fornire, qualora disponibili, dati e informazioni utili all'analisi del contesto (inclusa la rilevazione dei processi), alla valutazione e al trattamento dei rischi;
- favorire l'integrazione metodologica tra il ciclo di gestione della performance e il ciclo di gestione del rischio corruttivo.

I Responsabili di Settore e i dipendenti sono tenuti a rispettare puntualmente le disposizioni del piano, anche in virtù degli obblighi di lealtà e diligenza che derivano dal rapporto di lavoro instaurato con il Comune di Nole, qualunque forma esso assuma.

Tutti i dipendenti del Comune di Nole devono mettere in atto le misure di prevenzione previste dal piano: **la violazione è fonte di responsabilità disciplinare**. La violazione dei doveri è altresì rilevante ai fini della responsabilità civile, amministrativa e contabile quando le responsabilità siano collegate alla violazione di doveri, obblighi, leggi e regolamenti.

Il Comune di Nole si impegna a garantire la diffusione e la conoscenza effettiva del piano a tutti i citati dipendenti, e ad attuare specifici programmi di formazione che sarà obbligatoria e differenziata in funzione del livello di rischio in cui operano i dipendenti medesimi.

I risultati relativi all'attuazione del piano sono contenuti nella relazione annuale elaborata ai sensi dell'art.1, comma 14, della Legge 190/2012 e pubblicati secondo i principi e le modalità previsti dalla vigente normativa nazionale, in particolare dal D. Lgs. 15 marzo 2013, n.33 e s.m.i.

I risultati rappresentano elementi utili ai fini della valutazione dei soggetti destinatari.

Il codice di comportamento approvato con deliberazione della Giunta Comunale n. 9 del 23.01.2014 costituisce fondamento e le disposizioni in esso contenute si integrano con quanto previsto nel presente piano. Detto codice sarà revisionato nel corso dell'anno 2022 ispirandosi alle Linee Guida approvate dall'ANAC con deliberazione n. 177 del 19.02.2020. Sull'applicazione del codice di comportamento vigilano il Segretario Comunale, i Responsabili di Settore e l'Organo di valutazione.

2.3.2 - OBIETTIVI STRATEGICI E PIANO DELLE PERFORMANCE

La Legge 190/2012 e s.m.i. all'articolo 1, comma 8, prevede che l'organo di indirizzo definisca gli "obiettivi strategici in materia di prevenzione della corruzione" che costituiscono "contenuto necessario dei documenti di programmazione strategico gestionale e del PTPCT".

Il D. Lgs. 97/2016 ha attribuito al PTPCT "un valore programmatico ancora più incisivo".

Il PTPCT, infatti, deve necessariamente elencare gli obiettivi strategici per il contrasto alla corruzione fissati dall'organo di indirizzo. Conseguentemente, l'elaborazione del piano non può prescindere dal diretto coinvolgimento del vertice delle amministrazioni per ciò che concerne la determinazione delle finalità da perseguire. Decisione che è "elemento essenziale e indefettibile del piano stesso e dei documenti di programmazione strategico gestionale".

L'ANAC, con la deliberazione n. 831/2016, raccomanda proprio agli organi di indirizzo di prestare "particolare attenzione alla individuazione di detti obiettivi nella logica di una effettiva e consapevole partecipazione alla costruzione del sistema di prevenzione".

Tra gli obiettivi strategici, degno di menzione è certamente "la promozione di maggiori livelli di trasparenza" da tradursi nella definizione di "obiettivi organizzativi e individuali" (art. 10 comma 3 del d.lgs. 33/2013). La trasparenza è la misura cardine dell'intero impianto anticorruzione delineato dal legislatore della Legge 190/2012.

Secondo l'ANAC, gli obiettivi del PTPCT devono essere necessariamente coordinati con quelli fissati da altri documenti di programmazione dei comuni quali: il piano della performance; il documento unico di programmazione (DUP).

Nella nota di aggiornamento al DUP approvata dal Consiglio Comunale con deliberazione n. 87 del 30.12.2021 ha stabilito le seguenti linee guida per l'adozione del PTPCT 2022/2024:

Il Comune di Nole:

- rimarca il proprio impegno a perseguire il contrasto della corruzione e la promozione della legalità a livello decisionale, organizzativo e nel concreto espletamento delle funzioni di competenza;
- conferma l'impegno alla diffusione della cultura della legalità, al coinvolgimento attivo della cittadinanza anche mediante tavoli di confronto, incontri formalizzati e altri momenti strutturati di dialogo e partecipazione;
- fa propria la definizione di "corruzione" che non si limita al complesso dei reati contro la pubblica amministrazione, estendendosi invece a tutti i fenomeni di "cattiva amministrazione" ossia di assunzione di decisioni devianti dalla cura dell'interesse generale perché condizionate impropriamente dalla cura di interessi particolari;
- riconosce il carattere organizzativo delle misure di prevenzione della corruzione, conformando di conseguenza a questo principio ogni strategia o intervento organizzativo, e garantendo la più ampia coerenza tra il PTPC, il Piano della Performance e gli altri strumenti di pianificazione e programmazione dell'Ente;
- individua modalità atte a potenziare il coinvolgimento degli organi di indirizzo politico sia in fase di formazione che di attuazione del Piano, perseguendo la piena consapevolezza e condivisione degli obiettivi della lotta alla corruzione e delle misure organizzative necessarie;
- attua la nuova disposizione che prevede l'accorpamento delle figure di Responsabile della Trasparenza e dell'Anticorruzione in una unica (il RPTC), individuato nel Segretario Comunale, a cui viene garantita la posizione di indipendenza rispetto all'organo di indirizzo, assicurando che il RPTC possa svolgere il suo delicato compito in modo imparziale, al riparo da possibili influenze o ritorsioni;

- precisa che il monitoraggio in corso d'anno sull'attuazione di misure e di azioni previste nel PTPC sia progressivamente esteso a tutte le fasi di gestione del rischio al fine di poter intercettare tempestivamente eventuali rischi emergenti e prevedere in progressivo affinamento dei criteri di analisi e ponderazione del rischio;
- conferma la validità delle attuali impostazioni della gestione della prevenzione della corruzione e dell'illegalità;
- prevede il completamento della mappatura dei processi comunali e l'estensione dell'attività di analisi organizzativa in corso;
- assicura la necessaria correlazione tra il PTPCT e gli altri strumenti di programmazione dell'Ente in particolare, la programmazione strategica (DUP) e il Piano delle Performance, organizzativa e individuale, stabilendo che le misure che verranno previste nel PTPC 2022-2024 costituiscano obiettivi individuali dei responsabili di settore delle misure stesse.

A dimostrazione della **coerenza tra PTPCT e piano della performance**, si segnalano i seguenti obiettivi gestionali, che sono stati fissati nel PEG/Piano della performance approvato con deliberazione della Giunta Comunale n. 2 del 20.01.2022, di rilevante interesse ai fini della trasparenza dell'azione e dell'organizzazione amministrativa:

- attuazione del Piano Triennale di Prevenzione della corruzione
- attuazione della Sezione Trasparenza del Piano Triennale di Prevenzione della corruzione.

2.3.3 – IL PROCESSO DI GESTIONE DEL RISCHIO DI CORRUZIONE

2.3.3.1 Analisi del contesto

La prima fase del processo di gestione del rischio è relativa all'analisi del contesto generale esterno ed interno. In questa fase, l'Amministrazione, acquisisce attraverso il reperimento e l'elaborazione di informazioni e dati nazionali e locali, le informazioni necessarie ad identificare il rischio corruttivo, in relazione sia alle caratteristiche dell'ambiente in cui opera (**contesto esterno**) sia alla propria organizzazione (**contesto interno**). (PNA 2019 pag. 10).

Contesto esterno

L'analisi del contesto esterno ha come duplice obiettivo quello di evidenziare come le caratteristiche strutturali e congiunturali dell'ambiente nel quale l'Amministrazione si trova ad operare possano favorire il verificarsi di fenomeni corruttivi e, al tempo stesso, condizionare la valutazione del rischio corruttivo e il monitoraggio dell'idoneità delle misure di prevenzione.

A partire dal 2020 l'emergenza sanitaria connessa al COVID-19, con le relative misure poste in essere per contrastarla, hanno determinato una forte ricaduta sulla produzione generando una recessione paragonabile alla crisi finanziaria del 2007-2008.

In questo contesto forti misure di sostegno alle attività produttive ed alle famiglie hanno attenuato gli effetti, ma il persistere delle condizioni pandemiche (seconda e terza ondata) non hanno consentito una ripresa della crescita, seppure le imprese si siano adattate con approcci più flessibili verso le tecnologie digitali ed il ricorso al lavoro agile.

Di tale situazione potrebbero approfittarne le organizzazioni malavitose sempre più orientate ad una metamorfosi evolutiva con mire sia nel sistema imprenditoriale che pubblico.

La "Relazione sull'attività delle Forze di Polizia, sullo stato dell'ordine e della sicurezza pubblica e sulla criminalità organizzata" per l'anno 2020 presentata dal Ministro dell'Interno Lamorgese al Parlamento il 13 dicembre 2021 (Documento XXXVIII numero 4), riportante elementi informativi sull'operatività in Italia delle organizzazioni criminali di tipo mafioso e dei sodalizi stranieri con particolare riguardo all'azione di contrasto svolta dalle Forze dell'Ordine, rileva quanto la situazione epidemica abbia avuto un impatto molto forte sulle dinamiche sociali ed economiche determinando una sensibile recessione e quanto il momento di crisi costituisca un'opportunità per le organizzazioni criminali di incrementare i propri business illeciti e di estendere il consenso sociale.

In questo quadro si sono registrate forme di infiltrazione nella pubblica amministrazione per la gestione degli appalti ed è emerso quanto la ricostruzione post emergenza risulti particolarmente appetibile da parte delle organizzazioni mafiose.

L'analisi della Covid Economy ha evidenziato che l'azione delle organizzazioni mafiose sembra permanere stabile, lasciando immaginare un progressivo attivismo rispetto a pratiche corruttive presso gli apparati politico-amministrativi, in particolare al fine di trarre vantaggio dal sistema di concessioni, appalti, opere e servizi, nonché di misure emergenziali di sostegno economico destinate ai soggetti più fragili ed esposti agli effetti della pandemia.

A livello Regionale l'istituto regionale IRES nella relazione annuale 2021 sulla situazione socio economica ha evidenziato come per il Piemonte l'andamento produttivo sia risultato più negativo rispetto al livello nazionale e come la pandemia del 2020 abbia generato una profonda recessione.

In tale contesto il profilo criminologico registra una presenza criminale di lunga data la cui operatività, per lungo tempo confinata nell'ambito dei mercati illeciti, in tempi recenti ha espresso una maggiore articolazione anche nella sfera della società legale. Non vanno trascurati il comparire della violenza e tentativi di controllo mafioso del territorio attraverso minacce a operatori economici, esponenti politici e amministratori locali.

A livello Provinciale, nella Relazione semestrale al Parlamento della DIA II semestre 2020, si evidenzia al riguardo della Città Metropolitana di Torino un contesto delinquenziale particolarmente articolato, variegato e composto da gruppi criminali autoctoni e alloctoni che coesistono.

In questo quadro il ruolo di protagonista è assunto dalla "ndrangheta", che opera con una strategia di tipo silente che favorisce l'infiltrazione nel tessuto sociale e nel settore pubblico non disdegnando all'occorrenza il ricorso ad atti di violenza per il perseguimento delle proprie finalità illecite.

Le indagini che si sono susseguite hanno censito per la Provincia di Torino l'operatività di diverse strutture "ndranghetiste" a cui appartiene una consistente fetta del traffico di stupefacenti, usura, attività estorsive, gioco d'azzardo, riciclaggio denaro, procacciamento di voti durante le consultazioni elettorali.

L'area del torinese è inoltre teatro operativo di altri gruppi delinquenziali non mafiosi italiani e stranieri che coesistono nei vari settori dell'illecito senza far registrare contrapposizioni significative.

Infine si evidenzia come, sulla base di un'indagine condotta da IPSOS con riferimento all'anno 2021 su 28 dei più importanti Paesi dei cinque continenti, sulla questione della corruzione e trasparenza, emerge che la corruzione non sia al centro delle preoccupazioni dell'opinione pubblica, ma che si collochi al terzo posto, restando tuttavia un indicatore di attenzione.

Sempre da fonti IPSOS in relazione al settore pubblico su una scala da 0 a 100 i paesi che si avvicinano a 100 (altamente puliti) sono la Svezia, l'Olanda, il Canada, mentre l'Italia si colloca al 50.

Parimenti l'indice di percezione della corruzione nel settore pubblico e nella politica 2021 elaborato annualmente da Transparency International (la più importante organizzazione anticorruzione a livello globale) classifica l'Italia al 42° posto su una classifica di 180 paesi con un punteggio di 56 su 100, con un balzo di 10 posizioni rispetto allo scorso anno.

Il progresso dell'Italia evidenziato in questa edizione del CPI, in linea con il costante miglioramento dal 2012 ad oggi, è il risultato della crescente attenzione dedicata al problema della corruzione nell'ultimo decennio e fa ben sperare per la ripresa economica del Paese dopo la crisi generata dalla pandemia.

Ciò posto l'obiettivo della trasparenza, come indica il Presidente dell'Autorità Nazionale Anticorruzione Giuseppe Busia, deve essere prioritario per il Paese, specie in questa fase importante di realizzazione dei progetti del PNRR, e risulta essere l'elemento chiave, coniugato all'efficienza della pubblica amministrazione, per far sì che la ripresa dell'Italia sia duratura e non si fermi al 2026.

A livello locale si evidenzia, sulla base di dati segnalati dal Comando di Polizia Locale e su informazioni assunte dal Comando territoriale dell'Arma dei Carabinieri, che nel territorio comunale non risultano eventi delittuosi legati alla criminalità organizzata ovvero fenomeni di corruzione.

Contesto interno

L'analisi del contesto interno investe aspetti correlati all'organizzazione e alla gestione per processi che influenzano la sensibilità della struttura al rischio corruttivo. L'analisi ha lo scopo di far emergere sia il sistema delle responsabilità che il livello di complessità della struttura.

Entrambi questi aspetti contestualizzano il sistema di prevenzione della corruzione e sono in grado di incidere sul suo livello di attuazione e adeguatezza.

L'analisi del contesto interno è incentrata:

- sull'esame della struttura organizzativa e delle principali funzioni da essa svolte, per evidenziare il sistema delle responsabilità;
- sulla mappatura dei processi e delle attività dell'Ente, consistente nella individuazione e analisi dei processi organizzativi.

Per il dettaglio della struttura organizzativa e l'organigramma del Comune si rimanda alla Sezione 3 "Organizzazione e Capitale Umano" del presente Piano.

A completamento dell'analisi del contesto interno si evidenzia che, sia in relazione alla componente politica che alla struttura burocratica dell'Ente, negli ultimi cinque anni la situazione riguardante i reati contro la Pubblica Amministrazione è la seguente:

TIPOLOGIA	NUMERO
1. Sentenze passate in giudicato a carico dei dipendenti comunali	0
2. Sentenze passate in giudicato a carico degli amministratori	0
3. Procedimenti giudiziari in corso a carico di dipendenti comunali	0
4. Procedimenti giudiziari in corso a carico degli amministratori	0
5. Decreti di citazione in giudizio a carico di dipendenti comunali	0
6. Decreti di citazione in giudizio a carico di amministratori	0
7. Procedimenti disciplinari conclusi a carico di dipendenti comunali	0
ALTRE TIPOLOGIA (Corte dei Conti/TAR)	NUMERO
1. Procedimenti conclusi per responsabilità amministrativa/contabile (Corte dei Conti) a carico di dipendenti comunali	0
2. Procedimenti conclusi per responsabilità amministrativa/contabile (Corte dei Conti) a carico di amministratori	0
3. Procedimenti aperti per responsabilità amministrativa/contabile (Corte dei Conti) a carico di dipendenti comunali	0
4. Procedimenti aperti per responsabilità amministrativa/contabile (Corte dei Conti) a carico di amministratori	0
5. Ricorsi amministrativi in tema di affidamento di contratti pubblici	0
6. Segnalazioni di illeciti pervenute anche nella forma del whistleblowing	0

ALTRE TIPOLOGIA (segnalazione, controlli interni, revisori)	NUMERO
1. Rilievi non recepiti da parte degli organi di controllo interno	0
2. Rilievi non recepiti da parte dell'organo di revisione	0
3. Rilievi, ancorché recepiti, della Sezione Regionale di Controllo	0

2.3.3.2. La mappatura dei processi

L'aspetto più importante dell'analisi del contesto interno, oltre alla rilevazione dei dati generali relativi alla struttura e alla dimensione organizzativa, è la mappatura dei processi, che consiste nella individuazione e nell'analisi dei processi organizzativi.

L'obiettivo è che l'intera attività svolta dall'amministrazione venga gradualmente esaminata al fine di identificare aree che, in ragione della natura e delle peculiarità dell'attività stessa, risultino potenzialmente esposte a rischi corruttivi.

Secondo l'ANAC, nell'analisi dei processi organizzativi è necessario tener conto anche delle attività che un'amministrazione ha esternalizzato ad altre entità pubbliche, private o miste, in quanto il rischio di corruzione potrebbe annidarsi anche in questi processi.

Un processo può essere definito come una sequenza di attività interrelate ed interagenti che trasformano delle risorse in un output destinato ad un soggetto interno o esterno all'amministrazione (utente).

La mappatura dei processi si articola in 3 fasi: identificazione, descrizione, rappresentazione.

L'identificazione dei processi consiste nello stabilire l'unità di analisi (il processo) e nell'identificazione dell'elenco completo dei processi svolti dall'organizzazione che, nelle fasi successive, dovranno essere accuratamente esaminati e descritti.

In questa fase l'obiettivo è definire la lista dei processi che dovranno essere oggetto di analisi e approfondimento nella successiva fase.

I processi identificati sono poi aggregati nelle cosiddette "aree di rischio", intese come raggruppamenti omogenei di processi.

Le aree di rischio possono essere distinte in generali e specifiche. Quelle generali sono comuni a tutte le amministrazioni (es. contratti pubblici, acquisizione e gestione del personale), mentre quelle specifiche riguardano la singola amministrazione e dipendono dalle caratteristiche peculiari delle attività da essa svolte.

Il PNA 2019, Allegato n. 1, ha individuato le seguenti "Aree di rischio" per gli enti locali:

- acquisizione e gestione del personale;
- affari legali e contenzioso;
- contratti pubblici;
- controlli, verifiche, ispezioni e sanzioni;
- gestione dei rifiuti;
- gestione delle entrate, delle spese e del patrimonio;
- governo del territorio;
- incarichi e nomine;
- pianificazione urbanistica;
- provvedimenti ampliativi della sfera giuridica dei destinatari con effetto economico diretto e immediato;
- provvedimenti ampliativi della sfera giuridica dei destinatari privi di effetto economico diretto e immediato.

Oltre alle undici "Aree di rischio" proposte dal PNA 2019, il presente piano prevede un'ulteriore area definita "**Altri servizi**". In tale sottoinsieme sono ordinati processi tipici degli enti territoriali, in genere privi di rilevanza economica e difficilmente riconducibili ad una delle aree proposte dal PNA.

Ci si riferisce, ad esempio, ai processi relativi a: gestione del protocollo, funzionamento degli organi collegiali, istruttoria delle deliberazioni, ecc.

La preliminare mappatura dei processi è un requisito indispensabile per la formulazione di adeguate misure di prevenzione e incide sulla qualità complessiva della gestione del rischio. Infatti, una compiuta analisi dei processi consente di identificare i punti più vulnerabili e, dunque, i rischi di corruzione che si generano attraverso le attività svolte dall'amministrazione.

Per la mappatura è fondamentale il coinvolgimento dei responsabili delle strutture organizzative principali.

Secondo il PNA, può essere utile prevedere, specie in caso di complessità organizzative, la costituzione di un "gruppo di lavoro" dedicato e interviste agli addetti ai processi onde individuare gli elementi peculiari e i principali flussi.

Il PNA suggerisce di "programmare adeguatamente l'attività di rilevazione dei processi individuando nel PTPCT tempi e responsabilità relative alla loro mappatura, in maniera tale da rendere possibile, con gradualità e

tenendo conto delle risorse disponibili, il passaggio da soluzioni semplificate (es. elenco dei processi con descrizione solo parziale) a soluzioni più evolute (descrizione più analitica ed estesa)".

Laddove possibile, l'ANAC suggerisce anche di avvalersi di strumenti e soluzioni informatiche idonee a facilitare la rilevazione, l'elaborazione e la trasmissione dei dati.

Secondo gli indirizzi del PNA 2019, **il RPCT ha costituito e coordinato un "Gruppo di lavoro" composto dai Responsabili di Settore.**

Data l'approfondita conoscenza da parte di ciascun funzionario dei procedimenti, dei processi e delle attività svolte dal proprio ufficio, il Gruppo di lavoro ha potuto enucleare i processi elencati nelle schede allegate, denominate **"Mappatura dei processi a catalogo dei rischi" (Allegato A).**

Tali processi, poi, sempre secondo gli indirizzi espressi dal PNA 2019, sono stati brevemente descritti (mediante l'indicazione dell'input, delle attività costitutive il processo, e dell'output finale) e, infine, è stata registrata l'unità organizzativa responsabile del processo stesso.

Sempre secondo gli indirizzi del PNA 2019, e in attuazione del principio della "gradualità" (PNA 2019), seppur la mappatura di cui all'allegato appaia comprensiva di tutti i processi riferibili all'ente, il Gruppo di lavoro si riunirà nel corso del prossimo esercizio (e dei due successivi) per addivenire, con certezza, alla individuazione di tutti i processi dell'Ente.

2.3.3.3 Valutazione del rischio

La valutazione del rischio è una macro-fase del processo di gestione del rischio nella quale il rischio stesso viene identificato, analizzato e confrontato con gli altri rischi al fine di individuare le priorità di intervento e le possibili misure correttive/preventive (trattamento del rischio).

La valutazione del rischio si articola in tre fasi: l'identificazione, l'analisi e la ponderazione (PNA 2019 pag. 28).

Identificazione del rischio

L'identificazione del rischio, o meglio degli eventi rischiosi, ha l'obiettivo di individuare quei comportamenti o fatti che possono verificarsi in relazione ai processi di pertinenza dell'amministrazione, tramite cui si concretizza il fenomeno corruttivo.

L'individuazione deve includere tutti gli eventi rischiosi che, anche solo ipoteticamente, potrebbero verificarsi e avere conseguenze sull'amministrazione.

L'oggetto di analisi è l'unità di riferimento rispetto alla quale individuare gli eventi rischiosi. Dopo la "mappatura" l'oggetto di analisi può essere: l'intero processo ovvero le singole attività che compongono ciascun processo. L'ANAC ritiene che il livello minimo di analisi per l'identificazione dei rischi debba essere rappresentato dal "processo": in tal caso i processi rappresentativi dell'attività dell'amministrazione non sono ulteriormente disaggregati in attività (PNA 2019 pag. 29).

L'identificazione dei rischi è stata svolta da un "gruppo di lavoro" composto dai responsabili di ciascun settore organizzativo e coordinato dal RPCT.

Data la dimensione organizzativa dell'Ente, il gruppo di lavoro ha svolto ***l'analisi per singoli processi***, senza scomporre gli stessi in attività, fatta eccezione per i processi relativi agli affidamenti di lavori, servizi e forniture.

Sempre secondo gli indirizzi del PNA e in attuazione del principio della "gradualità" (PNA 2019 pag. 30), il Gruppo di lavoro si riunirà nel corso del prossimo esercizio (e dei due successivi) per affinare la metodologia di lavoro, passando dal livello minimo di analisi (per processo) ad un livello via via più dettagliato (per attività), perlomeno per i processi maggiormente esposti a rischi corruttivi.

Per identificare gli eventi rischiosi l'ANAC stabilisce che "è opportuno che ogni amministrazione utilizzi una pluralità di tecniche e prenda in considerazione il più ampio numero possibile di fonti informative". Tenuto conto della dimensione, delle conoscenze e delle risorse disponibili, ogni amministrazione stabilisce le tecniche da utilizzare, indicandole nel PTPCT.

Il "Gruppo di lavoro", costituito e coordinato dal RPCT, ha applicato principalmente le metodologie seguenti:

✓ in primo luogo, la partecipazione degli stessi funzionari responsabili, con conoscenza diretta dei processi e quindi delle relative criticità, al Gruppo di lavoro;

- ✓ i risultati dell'analisi del contesto;
- ✓ le risultanze della mappatura;
- ✓ l'analisi di casi giudiziari e di altri episodi di corruzione o cattiva gestione accaduti in passato in altre amministrazioni simili;
- ✓ segnalazioni ricevute tramite il “whistleblowing” o con altre modalità.

Il “Gruppo di lavoro”, costituito e coordinato dal RPCT, composto dai funzionari dell'Ente responsabili dei principali settori organizzativi, che vantano una approfondita conoscenza dei procedimenti, dei processi e delle attività svolte dal proprio ufficio, **ha prodotto un catalogo dei rischi principali.**

Il catalogo è riportato nelle schede allegate, denominate “**Mappatura dei processi e catalogo dei rischi**” (**Allegato A**). **Il catalogo è riportato nella colonna F dell'allegato A).**

Per ciascun processo è indicato il rischio principale.

Analisi del rischio

L'analisi in esame ha un duplice obiettivo:

- ✓ comprendere gli eventi rischiosi, identificati nella fase precedente, attraverso l'esame dei “fattori abilitanti” della corruzione;
- ✓ stimare il livello di esposizione al rischio dei processi e delle attività.

Fattori abilitanti

L'analisi è volta a comprendere i “fattori abilitanti” la corruzione, i fattori di contesto che agevolano il verificarsi di comportamenti o fatti di corruzione.

Per ciascun rischio, i fattori abilitanti possono essere molteplici e combinarsi tra loro. Ad esempio:

- assenza di misure di trattamento del rischio (controlli): si deve verificare se siano già stati predisposti, e con quale efficacia, strumenti di controllo degli eventi rischiosi;
- mancanza di trasparenza;
- eccessiva regolamentazione, complessità e scarsa chiarezza della normativa di riferimento;
- esercizio prolungato ed esclusivo della responsabilità di un processo da parte di pochi o di un unico soggetto;
- scarsa responsabilizzazione interna;
- inadeguatezza o assenza di competenze del personale addetto ai processi;
- inadeguata diffusione della cultura della legalità;
- mancata attuazione del principio di distinzione tra politica e amministrazione.

Stima del livello di rischio

In questa fase si procede alla stima del livello di esposizione al rischio per ciascun oggetto di analisi. Misurare il grado di esposizione al rischio consente di individuare i processi e le attività sui quali concentrare le misure di trattamento e il successivo monitoraggio da parte del RPCT.

L'analisi si sviluppa secondo le sub-fasi seguenti:

1. scelta dell'approccio valutativo;
2. definizione dei criteri di valutazione;
3. rilevazione di dati e informazioni;
4. misurazione del livello di esposizione al rischio ed elaborazione di un giudizio sintetico e motivato.

Per stimare l'esposizione ai rischi, l'approccio può essere di tipo qualitativo o quantitativo, oppure un mix tra i due.

Approccio qualitativo: l'esposizione al rischio è stimata in base a motivate valutazioni, espresse dai soggetti coinvolti nell'analisi, su specifici criteri. Tali valutazioni, anche se supportate da dati, in genere non prevedono una rappresentazione di sintesi in termini numerici.

Approccio quantitativo: nell'approccio di tipo quantitativo si utilizzano analisi statistiche o matematiche per quantificare il rischio in termini numerici.

Secondo l'ANAC, “considerata la natura dell'oggetto di valutazione (rischio di corruzione), per il quale non si dispone, ad oggi, di serie storiche particolarmente robuste per analisi di natura quantitativa, che richiederebbero competenze che in molte amministrazioni non sono presenti, e ai fini di una maggiore sostenibilità organizzativa, si suggerisce di adottare **un approccio di tipo qualitativo**, dando ampio spazio alla motivazione della valutazione e garantendo la massima trasparenza”.

Per stimare il rischio è necessario definire preliminarmente **indicatori del livello di esposizione del processo al rischio di corruzione**.

In forza del principio di “gradualità”, tenendo conto della dimensione organizzativa, delle conoscenze e delle risorse, gli indicatori possono avere livelli di qualità e di complessità progressivamente crescenti.

L’Autorità ha proposto indicatori comunemente accettati, anche ampliabili o modificabili da ciascuna amministrazione. **Gli indicatori sono:**

- *livello di interesse “esterno”*: la presenza di interessi rilevanti, economici o meno, e di benefici per i destinatari determina un incremento del rischio;
- *grado di discrezionalità del decisore interno*: un processo decisionale altamente discrezionale si caratterizza per un livello di rischio maggiore rispetto ad un processo decisionale altamente vincolato;
- *manifestazione di eventi corruttivi in passato*: se l’attività è stata già oggetto di eventi corruttivi nell’amministrazione o in altre realtà simili, il rischio aumenta poiché quella attività ha caratteristiche che rendono praticabile il malaffare;
- *trasparenza/opacità del processo decisionale*: l’adozione di strumenti di trasparenza sostanziale, e non solo formale, abbassa il rischio;
- *livello di collaborazione del responsabile del processo nell’elaborazione, aggiornamento e monitoraggio del piano*: la scarsa collaborazione può segnalare un deficit di attenzione al tema della corruzione o, comunque, determinare una certa opacità sul reale livello di rischio;
- *grado di attuazione delle misure di trattamento*: l’attuazione di misure di trattamento si associa ad una minore probabilità di fatti corruttivi.

Tutti gli indicatori suggeriti dall’ANAC sono stati utilizzati per valutare il rischio nel presente PTPCT.

Il “Gruppo di lavoro”, coordinato dal RPCT, composto dai funzionari dell’ente responsabili delle principali ripartizioni organizzative, ha fatto uso dei suddetti indicatori.

I risultati dell’analisi sono stati riportati nelle schede allegate, denominate “**Analisi dei rischi**” (Allegato B).

La rilevazione di dati e informazioni necessari ad esprimere un giudizio motivato sugli indicatori di rischio “deve essere coordinata dal RPCT”.

Il PNA prevede che le informazioni possano essere rilevate:

- da soggetti con specifiche competenze o adeguatamente formati;
- attraverso modalità di autovalutazione da parte dei responsabili degli uffici coinvolti nello svolgimento del processo.

Qualora si applichi l’autovalutazione, il RPCT deve vagliare le stime dei responsabili per analizzarne la ragionevolezza ed evitare la sottostima delle stesse, secondo il principio della “prudenza”.

Le valutazioni devono essere suffragate dalla “motivazione del giudizio espresso”, fornite di “evidenze a supporto” e sostenute da “dati oggettivi, salvo documentata indisponibilità degli stessi”.

L’ANAC ha suggerito i seguenti “dati oggettivi”:

- i dati sui precedenti giudiziari e disciplinari a carico dei dipendenti, fermo restando che le fattispecie da considerare sono le sentenze definitive, i procedimenti in corso, le citazioni a giudizio relativi a: reati contro la PA; falso e truffa, con particolare riferimento alle truffe aggravate alla PA (artt. 640 e 640-bis CP); procedimenti per responsabilità contabile; ricorsi in tema di affidamento di contratti;
- le segnalazioni pervenute: whistleblowing o altre modalità, reclami, indagini di customer satisfaction, ecc.;
- ulteriori dati in possesso dell’amministrazione (ad esempio: rassegne stampa, ecc.).

Per ogni oggetto di analisi si procede alla misurazione degli indicatori di rischio.

L’ANAC, come sopra evidenziato, sostiene che sarebbe “opportuno privilegiare un’analisi di tipo qualitativo, accompagnata da adeguate documentazioni e motivazioni rispetto ad un’impostazione quantitativa che prevede l’attribuzione di punteggi”.

Se la misurazione degli indicatori di rischio viene svolta con metodologia “qualitativa” è possibile applicare una scala di valutazione di tipo ordinale: alto, medio, basso. “Ogni misurazione deve essere adeguatamente motivata alla luce dei dati e delle evidenze raccolte” (PNA 2019, Allegato n. 1, pag. 36).

Attraverso la misurazione dei singoli indicatori si dovrà pervenire alla valutazione complessiva del livello di rischio. Il valore complessivo ha lo scopo di fornire una “misurazione sintetica” e, anche in questo caso, potrà essere usata la scala di misurazione ordinale (basso, medio, alto).

L’ANAC, quindi, raccomanda quanto segue:

- qualora, per un dato processo, siano ipotizzabili più eventi rischiosi con un diverso livello di rischio, “si raccomanda di far riferimento al valore più alto nello stimare l’esposizione complessiva del rischio”;
- evitare che la valutazione sia data dalla media dei singoli indicatori; è necessario “far prevalere il giudizio qualitativo rispetto ad un mero calcolo matematico”.

In ogni caso, vige il principio per cui ogni misurazione deve essere adeguatamente motivata alla luce dei dati e delle evidenze raccolte.

Pertanto, come da PNA, l'analisi del presente PTPCT è stata svolta con metodologia **di tipo qualitativo** ed è stata applicata **una scala ordinale** di maggior dettaglio rispetto a quella suggerita dal PNA 2019 (basso, medio, alto):

Livello di rischio	Sigla corrispondente
Rischio quasi nullo	N
Rischio molto basso	B-
Rischio basso	B
Rischio moderato	M
Rischio alto	A
Rischio molto alto	A+
Rischio altissimo	A++

La rilevazione delle informazioni è stata coordinata dal RPCT.

Come già precisato, il "Gruppo di lavoro" **ha applicato gli indicatori di rischio proposti** dall'ANAC.

Il “Gruppo di lavoro” coordinato dal RPCT e composto dai Responsabili dei Settori (funzionari che vantano una approfondita conoscenza dei procedimenti, dei processi e delle attività svolte dal proprio ufficio) ha ritenuto di procedere all’ **autovalutazione** degli stessi così come proposto dall'ANAC (PNA 2019, Allegato 1, pag. 34) utilizzando la **metodologia di tipo qualitativo**.

Si precisa che, al termine dell’"autovalutazione" svolta dal Gruppo di lavoro, il RPCT ha vagliato le stime dei responsabili per analizzarne la ragionevolezza ed evitare la sottostima delle stesse, secondo il principio della “prudenza”.

Il Gruppo ha espresso la misurazione di ciascun indicatore di rischio applicando la scala ordinale di cui sopra.

I risultati dell'analisi sono stati riportati nelle schede allegate, denominate “**Analisi dei rischi**” (**Allegato B**).

Tutte le "valutazioni" espresse sono supportate da una chiara e sintetica motivazioni esposta nella colonna ("Motivazione") nelle suddette schede (Allegato B).

Le valutazioni, per quanto possibile, sono sostenute dai "dati oggettivi" in possesso dell'Ente.

Ponderazione del rischio

La ponderazione del rischio è la fase conclusiva del processo di valutazione del rischio.

Scopo della ponderazione è quello di “agevolare, sulla base degli esiti dell’analisi del rischio, i processi decisionali riguardo a quali rischi necessitano un trattamento e le relative priorità di attuazione” (PNA 2019 Allegato n. 1, Par. 4.3, pag. 36).

Nella fase di ponderazione si stabiliscono:

- le **azioni** da intraprendere per ridurre il grado di rischio;
- le **priorità** di trattamento, considerando gli obiettivi dell’organizzazione e il contesto in cui la stessa opera, attraverso il loro confronto.

Per quanto concerne **le azioni**, al termine della valutazione del rischio, devono essere soppesate diverse opzioni per ridurre l’esposizione di processi e attività alla corruzione. La ponderazione del rischio può anche portare alla decisione di non sottoporre ad ulteriore trattamento il rischio, ma di limitarsi a mantenere attive le misure già esistenti.

Un concetto essenziale per decidere se attuare nuove azioni è quello di “rischio residuo” che consiste nel rischio che permane una volta che le misure di prevenzione siano state correttamente attuate.

L’attuazione delle azioni di prevenzione deve avere come obiettivo la riduzione del rischio residuo ad un livello quanto più prossimo allo zero. Ma il rischio residuo non potrà mai essere del tutto azzerato in quanto, anche in presenza di misure di prevenzione, la probabilità che si verifichino fenomeni di malaffare non potrà mai essere del tutto annullata.

Per quanto concerne la definizione delle **priorità di trattamento**, nell'impostare le azioni di prevenzione si dovrà tener conto del livello di esposizione al rischio e "procedere in ordine via via decrescente", iniziando dalle attività che presentano un'esposizione più elevata fino ad arrivare al trattamento di quelle con un rischio più contenuto.

In questa fase, il "Gruppo di lavoro", coordinato dal RPCT, ha ritenuto di:

1. assegnare la massima priorità agli oggetti di analisi che hanno ottenuto una valutazione complessiva di rischio A++ ("rischio altissimo") procedendo, poi, in ordine decrescente di valutazione secondo la scala ordinale;
2. prevedere "misure specifiche" per gli oggetti di analisi con valutazione A++, A+, A.

2.3.3.4 Trattamento del rischio

Individuazione delle misure

Il trattamento del rischio è la fase finalizzata ad individuare le misure idonee a prevenire il rischio corruttivo, sulla base delle priorità emerse in sede di valutazione degli eventi rischiosi e si programmano le modalità della loro attuazione

Il responsabile della prevenzione della corruzione deve stabilire le "priorità di trattamento" in base al livello di rischio, all'obbligatorietà della misura ed all'impatto organizzativo e finanziario della misura stessa.

Il Gruppo di lavoro coordinato dal RPTC ha individuato l'implementazione delle seguenti **misure di carattere generale che intervengono in maniera trasversale sull'intera amministrazione**:

- *la trasparenza*, che come già precisato costituisce oggetto del Programma triennale per la trasparenza e l'integrità quale "sezione" del PTPC; gli adempimenti per la trasparenza possono essere misure obbligatorie o ulteriori; le misure ulteriori di trasparenza sono indicate nel PTTI, come definito dalla delibera CIVIT 50/2013;
- *l'informatizzazione dei processi* che consente, per tutte le attività dell'amministrazione, la tracciabilità dello sviluppo del processo e riduce quindi il rischio di "blocchi" non controllabili con emersione delle responsabilità per ciascuna fase;
- *l'accesso telematico a dati, documenti e procedimenti e il riutilizzo di dati, documenti e procedimenti* che consente l'apertura dell'amministrazione verso l'esterno e, quindi, la diffusione del patrimonio pubblico e il controllo sull'attività da parte dell'utenza;
- *la standardizzazione di modulistica e procedure* che consente di regolare l'esercizio del potere discrezionale nei procedimenti amministrativi.

Le *misure generali e specifiche* previste e disciplinate dal presente PTPC sono descritte nei paragrafi che seguono e riportate nella **tabella B – colonna M**.

Le misure individuate sono confluite anche negli obiettivi del piano della performance del triennio 2022/2024.

Programmazione delle misure

La seconda parte del trattamento del rischio è la programmazione operativa delle misure.

La programmazione delle misure rappresenta un contenuto fondamentale del PTPCT in assenza del quale il Piano risulterebbe privo dei requisiti di cui all'art. 1, comma 5 lett. a) della legge 190/2012.

La programmazione delle misure consente, inoltre, di creare una rete di responsabilità diffusa rispetto alla definizione e attuazione della strategia di prevenzione della corruzione, principio chiave perché tale strategia diventi parte integrante dell'organizzazione e non diventi fine a se stessa.

La programmazione delle misure deve essere realizzata considerando i seguenti elementi descrittivi:

- fasi o modalità di attuazione della misura: laddove la misura sia particolarmente complessa e necessiti di varie azioni per essere adottata e presuppone il coinvolgimento di più attori, ai fini di una maggiore responsabilizzazione dei vari soggetti coinvolti, appare opportuno indicare le diverse fasi per l'attuazione, cioè l'indicazione dei vari passaggi con cui l'amministrazione intende adottare la misura;

- tempistica di attuazione della misura o delle sue fasi: la misura deve essere scadenzata nel tempo; ciò consente ai soggetti che sono chiamati ad attuarla, così come ai soggetti chiamati a verificarne l'effettiva adozione (in fase di monitoraggio), di programmare e svolgere efficacemente tali azioni nei tempi previsti;
- responsabilità connesse all'attuazione della misura: in un'ottica di responsabilizzazione di tutta la struttura organizzativa e dal momento che diversi uffici possono concorrere nella realizzazione di una o più fasi di adozione delle misure, occorre indicare chiaramente quali sono i responsabili dell'attuazione della misura, al fine di evitare fraintendimenti sulle azioni da compiere per la messa in atto della strategia di prevenzione della corruzione;
- indicatori di monitoraggio e valori attesi: al fine di poter agire tempestivamente su una o più delle variabili sopra elencate definendo i correttivi adeguati e funzionali alla corretta attuazione delle misure.

In questa fase, il "Gruppo di lavoro" coordinato dal RPCT, dopo aver individuato misure generali e misure specifiche, ha provveduto alla **programmazione temporale delle medesime**, fissando le modalità di attuazione. Il tutto è descritto per ciascun oggetto di analisi **in calce allo stesso e nella colonna N ("Attuazione delle misure")** delle suddette schede alle quali si rinvia.

2.3.4 - MISURE PER LA PREVENZIONE DELLA CORRUZIONE

2.3.4.1 Azioni per tutte le attività a rischio (misura generale)

- attuare il rispetto della distinzione dei ruoli tra responsabili dei settori e organi politici, come definito dagli artt. 78, comma 1 e 107 del TUEL;
- rotazione degli incarichi come definito nel successivo art. 8 punto 8.2;
- rispetto puntuale delle procedure previste nel regolamento sul funzionamento dei controlli interni in vigore;
- verifica dei conflitti di interesse anche potenziali in ogni fase di tutti i procedimenti mediante tracciamento dei responsabili delle istruttorie e dei procedimenti.

AZIONI	SOGGETTI RESPONSABILI	TEMPISTICA DI ATTUAZIONE	PROCESSI INTERESSATI	EVENTUALI RISORSE ECONOMICHE NECESSARIE
Gestione delle attività secondo le disposizioni organizzative sopra esposte	Responsabili di Settore	2022-2024	Tutti	//

2.3.4.2 Azioni nei meccanismi di formazione delle decisioni (misura generale)

- nella trattazione e nell'istruttoria degli atti:
 - ✓ rispettare l'ordine cronologico di protocollo dell'istanza;
 - ✓ rispettare il divieto di aggravio del procedimento;
 - ✓ **distinguere**, laddove la struttura organizzativa lo consenta, **l'attività istruttoria e la relativa responsabilità dall'adozione dell'atto finale**, in modo tale che per ogni provvedimento siano **coinvolti almeno due soggetti** l'istruttore proponente ed il funzionario;
- nella formazione dei provvedimenti, con particolare riguardo agli atti con cui si esercita ampia discrezionalità amministrativa e tecnica, motivare adeguatamente l'atto: l'onere di motivazione dovrà essere tanto più diffuso quanto più è ampio il margine di discrezionalità;
- per consentire a tutti coloro che vi abbiano interesse di esercitare con pienezza il diritto di accesso e di partecipazione, gli atti dell'Ente dovranno ispirarsi ai principi di semplicità e di chiarezza. In particolare dovranno esser scritti con linguaggio semplice e comprensibile a tutti. Tutti gli uffici dovranno riportarsi, per quanto possibile, ad uno stile comune, curando che i provvedimenti conclusivi dei procedimenti riportino nella premessa sia il preambolo che la motivazione.
Il preambolo è composto dalla descrizione del procedimento svolto, con l'indicazione di tutti gli atti prodotti e di cui si è tenuto conto per arrivare alla decisione finale, in modo da consentire a tutti coloro che vi abbiano interesse a ricostruire il procedimento amministrativo seguito. La motivazione indica i presupposti di fatto e

- le ragioni giuridiche che hanno determinato la decisione, sulla base dell'istruttoria. La motivazione dovrà essere il più possibile precisa, chiara e completa. Ai sensi dell'art. 6-bis della Legge 241/90 e s.m.i. il responsabile del procedimento e i titolari degli uffici competenti ad adottare i pareri, le valutazioni tecniche, gli atti endoprocedimentali ed il provvedimento finale **devono astenersi in caso di conflitto di interessi**, segnalando ogni situazione di conflitto, anche potenziale, dando comunicazione al responsabile della prevenzione della corruzione;
- d) per facilitare i rapporti tra i cittadini e l'amministrazione, sul sito istituzionale devono essere pubblicati i moduli di presentazione di istanze, richieste e ogni altro atto di impulso del procedimento, con l'elenco degli atti da produrre e/o allegare all'istanza;
- e) nella comunicazione del nominativo del responsabile del procedimento dovrà essere indicato l'indirizzo mail a cui rivolgersi e il titolare del potere sostitutivo ex art. 2, comma 9 bis, della Legge 241/90 (individuato nel Segretario Comunale in caso di mancata risposta);
- f) nell'attività contrattuale:
- ✓ rispettare il divieto di frazionamento o innalzamento artificioso dell'importo contrattuale;
 - ✓ ridurre l'area degli affidamenti diretti ai soli casi ammessi dalla legge;
 - ✓ **rispettare il principio della rotazione** tra le imprese affidatarie dei contratti;
 - ✓ assicurare la rotazione tra i professionisti negli affidamenti di incarichi di importo inferiore alla soglia della procedura aperta;
 - ✓ assicurare il confronto concorrenziale, definendo requisiti di partecipazione alle gare, anche ufficiose, e di valutazione delle offerte, chiari ed adeguati;
 - ✓ allocare correttamente il rischio di impresa nei rapporti di partenariato;
 - ✓ **rispetto delle previsioni normative in tema di proroghe e rinnovi contrattuali**;
 - ✓ **dettagliata motivazione di diritto** nel corpo del provvedimento di affidamento che giustifichino l'utilizzo di procedure negoziate o affidamento diretto;
 - ✓ **verificare la congruità dei prezzi di acquisto di beni e servizi** effettuati al di fuori del mercato elettronico della pubblica amministrazione e darne atto nel testo della determina;
 - ✓ verificare la congruità dei prezzi di acquisto di cessione e/o di acquisto di beni immobili o costituzione/cessione di diritti reali minori;
 - ✓ validare i progetti definitivi ed esecutivi delle opere pubbliche e sottoscrivere i verbali di cantierabilità;
 - ✓ acquisire preventivamente i piani di sicurezza e vigilare sulla loro applicazione.
- g) negli atti di erogazione dei contributi, nell'ammissione ai servizi, nell'assegnazione degli alloggi:
- ✓ predeterminare ed enunciare nel provvedimento i criteri di erogazione, ammissione o assegnazione;
- h) nel conferimento degli incarichi di consulenza, studio e ricerca a soggetti esterni:
- ✓ dichiarare nel testo dell'atto la carenza di professionalità interne;

ATTUAZIONE DELLA MISURA:

AZIONI	SOGGETTI RESPONSABILI	TEMPISTICA DI ATTUAZIONE	PROCESSI INTERESSATI	EVENTUALI RISORSE ECONOMICHE NECESSARIE
Gestione delle attività secondo le disposizioni organizzative sopra esposte	Responsabili di Settore	2022 - 2024	Tutti	//

2.3.4.3 Sistema dei controlli interni (misura specifica)

Un efficace sistema della prevenzione passa anche attraverso un'adeguata attività di controllo successivo di regolarità amministrativa.

Il sistema dei controlli interni che l'Ente ha dovuto approntare in attuazione del D.L. 10.10.2012 n. 174 convertito nella L. 07.12.2012 n. 213 è definito nel regolamento Comunale dei controlli Interni, approvato con deliberazione del Consiglio Comunale n. 6 del 31.03.2015 a cui si rinvia.

L'Ente ha ritenuto di dover porre **una particolare attenzione sull'interazione tra sistemi di controllo e PTPCT**: pertanto nel piano dei controlli annuali una quota degli atti soggetti a controlli è individuata tra le aree maggiormente esposte al rischio di eventi corruttivi.

ATTUAZIONE DELLA MISURA:

AZIONI	SOGGETTI RESPONSABILI	TEMPISTICA DI ATTUAZIONE	PROCESSI INTERESSATI	EVENTUALI RISORSE ECONOMICHE NECESSARIE
Verifiche a campione dell'attuazione del presente Piano nell'ambito delle sessioni di attività di controllo successivo di regolarità amministrativa	RPCT	2022 - 2024	Tutti	//

2.3.4.4 Adempimenti in materia di trasparenza (misura generale)

Il D. Lgs.14 marzo 2013, n. 33 così come modificato dal D.Lgs. 97/2016, introduce significative novità che sono introdotte nel Piano della Trasparenza **che costituisce una sezione del presente piano a cui si rinvia.**

Al fine di assicurare l'effettivo inserimento dei dati nell'Anagrafe unica delle stazioni appaltanti (AUSA), ogni stazione appaltante è tenuta ad individuare il soggetto preposto all'iscrizione e all'aggiornamento dei dati richiesti e a indicarne il nome all'interno del PTPCT.

Il Responsabile dell'Anagrafe Unica delle Stazioni Appaltanti (RASA) ha pertanto il compito di compilare e, successivamente, di provvedere alla verifica e all'aggiornamento delle informazioni e dei dati identificativi della stazione appaltante stessa previsti dall'AUSA.

Responsabile dell'Anagrafe Unica delle Stazioni Appaltanti (RASA) è stato individuato l'Arch. ROCCHIETTI Fabrizio – Responsabile del Settore Tecnico.

L'inserimento del nominativo RASA all'interno del PTPC è espressamente richiesto, come *misura organizzativa di trasparenza* in funzione della prevenzione della corruzione, dalla deliberazione dell'ANAC n. 831 del 03.08.2016.

ATTUAZIONE DELLA MISURA:

Si rinvia alla Sezione Trasparenza del presente Piano.

2.3.4.5 Formazione (misura generale)

Il Responsabile per la prevenzione della corruzione e della trasparenza individua, di concerto con i Responsabili di Settore, i collaboratori cui somministrare formazione in materia di prevenzione della corruzione e trasparenza.

La partecipazione ai corsi di formazione da parte del personale individuato sarà obbligatoria ed è inserita come obiettivo nel piano delle performance 2022/2024.

La formazione in tema di anticorruzione dovrà essere rivolta principalmente alla conoscenza della normativa in materia, con particolare riferimento alla L. 190/2012, al D.Lgs 33/2013 e al D.Lgs. 39/2013, agli articoli del D.Lgs 165/2001 modificati dalle norme prima citate, nonché all'esame, studio e analisi dettagliata dei procedimenti individuati "a rischio", sia per una corretta applicazione della nuova normativa sia per individuare eventuali soluzioni organizzative più appropriate per la riduzione dei rischi.

La formazione sarà somministrata a mezzo dei più comuni strumenti: seminari in aula, tavoli di lavoro, formazione online.

Le azioni individuate possono comunque essere così sintetizzate:

- ✓ formazione specifica in tema di anticorruzione per i Responsabili di Servizio;
- ✓ formazione specifica in tema di anticorruzione per gli operatori delle aree a rischio;
- ✓ formazione diffusa in tema di buone pratiche;
- ✓ formazione diffusa sui codici di comportamento e sulle tematiche dell'etica e della legalità.

ATTUAZIONE DELLA MISURA:

AZIONI	SOGGETTI RESPONSABILI	TEMPISTICA DI ATTUAZIONE	PROCESSI INTERESSATI	EVENTUALI RISORSE ECONOMICHE NECESSARIE
Formazione di livello generale rivolta a tutti i dipendenti sul codice di comportamento	Tutti i dipendenti	2022	Tutti	Da quantificare in bilancio
Formazione di livello specifico rivolta a soggetti operanti nelle aree di rischio mediante sensibilizzazione delle tematiche dell'etica e della legalità e novità normative e giurisprudenziali sui principali aspetti dell'attività dell'Ente	RPCT e Responsabili dei Settori	2022	Tutti	Da quantificare in bilancio

2.3.4.6 Monitoraggio dei tempi procedurali (misura specifica)

Strumento particolarmente rilevante per garantire imparzialità e buon andamento della PA è quello relativo al monitoraggio dei termini del procedimento, che ai sensi dell'art. 1, comma 9, lett. d) della Legge 190/2012 costituisce uno degli obiettivi del presente Piano.

Ai fini del monitoraggio dei termini di conclusione ciascun Responsabile dovrà effettuare l'indagine e trasmettere i risultati alla segreteria comunale entro il 31 luglio e il 31 gennaio di ogni anno.

Reiterate segnalazioni del mancato rispetto dei termini di procedimento costituiscono un segnale di un possibile malfunzionamento, che va non solo monitorato ma valutato al fine di proporre azioni correttive.

ATTUAZIONE DELLA MISURA:

AZIONI	SOGGETTI RESPONSABILI	TEMPISTICA DI ATTUAZIONE	PROCESSI INTERESSATI	EVENTUALI RISORSE ECONOMICHE NECESSARIE
Reportistica semestrale sul rispetto dei termini dei procedimenti amministrativi	Responsabili di Settore	2022 - 2024	Tutti	//

2.3.4.7 Azioni per assicurare il rispetto dei doveri costituzionali di diligenza, lealtà, imparzialità e servizio esclusivo a cura dell'interesse pubblico (misura specifica)

Il **codice di comportamento** interno, definito con procedura aperta alla partecipazione e previo parere dell'organo di valutazione e approvato dall'amministrazione comunale con deliberazione della Giunta Comunale n. 9 del 23.01.2014, che si collega al presente piano, individua comportamenti eticamente e giuridicamente adeguati anche nelle situazioni definite a rischio di corruzione.

In particolare le azioni previste dallo stesso, in aggiunta a quelle contenute nel codice di cui al DPR 62/2013, sono le seguenti:

- ✓ **obbligo di astensione** in caso di conflitto di interesse. Le azioni previste sono di tipo informativo/formativo e di **richiesta di esplicitazione formale** in ogni pratica relativa ad attività prevista nel presente piano, dell'assenza del conflitto da parte dei responsabili dell'istruttoria, del procedimento e di chi emana l'atto finale.

In aggiunta a quanto previsto dal codice di comportamento si prevede quanto segue:

- **il titolare di posizione organizzativa in ogni provvedimento che assume deve dichiarare nelle premesse dell'atto di aver verificato l'insussistenza dell'obbligo di astensione e di non essere quindi in posizione di conflitto di interesse;**
- **il responsabile del procedimento, il responsabile unico del procedimento rilascia per ogni singola procedura dichiarazione sull'assenza di conflitti di interesse.**
- ✓ **estensione degli obblighi di condotta** previsti nei codici di comportamento ai collaboratori o consulenti di imprese che sottoscrivono contratti di qualsiasi natura con il Comune di Nole, **collaboratori o consulenti** con qualsiasi tipologia di contratto o incarico, i titolari di organi ed incaricati negli uffici di diretta collaborazione degli organi politici, mediante introduzione nei citati contratti di apposite clausole risolutive in caso di violazione degli obblighi stessi.

A tal fine l'interessato, prima dell'incarico di consulenza o di collaborazione, rilascia dichiarazione di insussistenza di situazioni di conflitto di interesse. Il soggetto tenuto alla verifica della suddetta dichiarazione è il Responsabile del Settore conferente l'incarico.

Il Comune ha pubblicato il Codice di comportamento dei dipendenti pubblici sul proprio sito web istituzionale, e lo ha altresì messo a disposizione di tutto il personale dipendente, nonché ai consulenti e collaboratori. **Ci si propone di valutare, in vigore del presente piano, la revisione del Codice sulla base delle Linee Guida che l'ANAC ha approvato con deliberazione n. 177 del 19.02.2020**

Per ciò che riguarda i collaboratori delle imprese che svolgono servizi per l'amministrazione, il Comune si impegna a richiamare l'efficacia delle norme contenute nel codice nei contratti con le imprese fornitrici di servizi.

ATTUAZIONE DELLA MISURA:

AZIONI	SOGGETTI RESPONSABILI	TEMPISTICA DI ATTUAZIONE	PROCESSI INTERESSATI	EVENTUALI RISORSE ECONOMICHE NECESSARIE
Dichiarazione da riportare nelle premesse del provvedimento	Responsabili di Settore	2022 - 2024	Tutti	//
Acquisizione dichiarazione sostitutiva di atto di notorietà del responsabile del procedimento in ordine all'insussistenza di situazioni di conflitto di interesse	Responsabili di Settore/Responsabili di procedimento	2022 - 2024	Tutti	//
Acquisizione dichiarazione sostitutiva di atto di notorietà dal collaboratore/consulente in ordine all'insussistenza di situazioni di conflitto di interesse	Responsabili di Settore	2022 - 2024	Tutti	//

2.3.4.8 Rotazione del personale

In generale **la rotazione ordinaria** del personale rappresenta **un criterio organizzativo** che contribuisce alla formazione del personale, all'accrescimento delle competenze professionali ed alla preparazione del lavoratore. La rotazione del personale addetto alle aree di maggior rischio corruttivo costituisce al tempo stesso **un'efficace misura organizzativa preventiva della corruzione** prevista dalle norme contenute nell'art. 1, commi 4,5 e 10 della L. 190/2012.

L'alternanza fra i dipendenti pubblici riduce il rischio che un dipendente rivestendo per un lungo periodo di tempo il medesimo ruolo/funzione e svolgendo pertanto il medesimo tipo di attività, servizi, provvedimenti e instaurando contatti spesso con gli stessi utenti, possa essere condizionato o comunque instaurare rapporti potenzialmente a rischio corruttivo.

Rappresenta **una misura complementare**, cioè di completamento delle altre misure di prevenzione.

In particolare, occorre considerare che detta misura deve essere impiegata correttamente in un quadro di elevazione delle capacità professionali complessive dell'amministrazione senza determinare inefficienze e malfunzionamenti. Per le considerazioni di cui sopra, essa deve poter garantire l'utilizzo ottimale delle risorse umane e, come tale, va accompagnata e sostenuta anche da percorsi di formazione che consentano una riqualificazione professionale

La rotazione rappresenta una misura tra quelle di maggior difficoltà attuativa soprattutto nelle realtà amministrative medio-piccole come la realtà del Comune di Nole in quanto, le esigenze di superare la lunga permanenza di dipendenti nel medesimo ruolo in funzioni ed attività più esposte, confliggono con la limitata disponibilità delle professionalità occorrenti per la rotazione delle funzioni e delle competenze. Questa difficoltà si riscontra in particolare per quelle funzioni per le quali sono richieste figure professionali caratterizzate da elevata formazione specialistica.

La dotazione organica dell'Ente è limitata e non consente, di fatto, l'applicazione concreta del criterio della rotazione. Non esistono figure professionali perfettamente fungibili all'interno dell'Ente.

Pertanto si consiglia **l'introduzione di forme organizzative e misure di natura preventiva** che possano sortire effetti analoghi alla rotazione quali:

- una maggiore condivisione delle attività fra gli operatori;
- l'attuazione di una **corretta articolazione dei compiti e delle competenze** evitando di concentrare in capo ad unico soggetto più mansioni e più responsabilità;
- **l'affidamento a più persone delle fasi istruttorie procedurali** avendo cura di affidare la responsabilità del procedimento ad un soggetto diverso dal titolare di posizione organizzativa.

La verifica ed il monitoraggio sullo stato di attuazione delle misure di rotazione o alternative alla rotazione si realizza in sede di redazione delle **relazioni annuali** di competenza dei titolari di Posizione Organizzativa messe a disposizione del Responsabile per la prevenzione della corruzione e della trasparenza **entro il 30 novembre** di ogni anno, ove debbono **essere descritte le misure adottate** e la loro applicazione progressiva e quali siano le difficoltà riscontrate.

In presenza di casi che dovessero prevedere l'avvio di **procedimenti penali o disciplinari per condotte di natura corruttiva** in violazione degli artt. 317, 318, 319, 319 bis, 319 ter, 319 quater, 320, 321, 322, 322 bis, 346 bis, 353 e 353 bis del codice penale (ANAC delibera n. 215 del 26.03.2019) l'amministrazione, con provvedimento motivato, valuta se applicare la misura della **rotazione straordinaria** nei confronti del personale coinvolto.

L'atto viene adottato immediatamente dopo aver avuto la notizia dell'avvio del procedimento penale: l'ANAC identifica tale momento con l'iscrizione nel registro delle notizie di reato di cui all'art. 355 c.p.p. del soggetto coinvolto.

A tal fine, i dipendenti interessati da procedimenti penali, devono segnalare immediatamente all'amministrazione l'avvio di tali procedimenti.

I Responsabili di Settore non appena vengano a conoscenza dei fatti di natura corruttiva avviano il procedimento di rotazione acquisendo sufficienti informazioni atte a valutare l'effettiva gravità del fatto ascritto al dipendente.

Per i Responsabili di Settore l'istruttoria del procedimento è curata dal Segretario Comunale. Competente all'adozione dell'atto finale motivato è il Sindaco.

Per il restante personale il competente Responsabile di Settore procede all'assegnazione ad altro Settore sentito il Segretario Comunale e dandone comunicazione alla Giunta.

Nel caso in cui il provvedimento di rotazione straordinaria interessi il Segretario Comunale, è il Sindaco che ha conferito l'incarico a valutare, in relazione ai fatti di natura corruttiva per i quali il procedimento è stato avviato, se confermare o meno il rapporto fiduciario.

In nessun caso la competenza all'adozione del provvedimento di rotazione straordinaria può essere posta in capo al RPCT.

ATTUAZIONE DELLA MISURA:

AZIONI	SOGGETTI RESPONSABILI	TEMPISTICA DI ATTUAZIONE	PROCESSI INTERESSATI	EVENTUALI RISORSE ECONOMICHE NECESSARIE
Relazione annuale da presentarsi entro il 30/11 circa le misure adottate in ordine alla rotazione ordinaria	Responsabili di Settore	2022 - 2024	Tutti	//
Rotazione straordinaria: revoca dell'incarico e/o assegnazione ad altro servizio nei casi sopra esaminati	- Sindaco in relazione ai Responsabili di Settore e al Segretario Comunale - Responsabile del Settore per il restante personale	2022 - 2024	Tutti	//

2.3.4.9 Monitoraggio dei rapporti tra l'Amministrazione e i soggetti che con la stessa stipulano contratti o che sono interessati a procedimenti di autorizzazione, concessione o erogazione di vantaggi economici di qualunque genere (misura specifica)

Il responsabile del procedimento ha l'obbligo di acquisire una specifica dichiarazione, redatta nelle forme di cui all'art. 45 del DPR 445/2000, con la quale, chiunque si rivolge all'Amministrazione comunale per proporre una proposta/progetto di partenariato pubblico/privato, una proposta contrattuale, una proposta di sponsorizzazione, una proposta di convenzione o di accordo procedimentale, una richiesta di contributo o comunque intenda presentare un'offerta relativa a contratti di qualsiasi tipo, **dichiara l'insussistenza di rapporti di parentela entro il quarto grado, di convivenza di fatto o di altri vincoli anche di lavoro o professionali, in corso o riferibili ai due anni precedenti, con il Segretario Comunale e i Responsabili di Settore dell'Ente che affidano l'incarico/la fornitura o il servizio** (ANAC Orientamento 64 del 29.07.2014).

I componenti delle commissioni di concorso o di gara, **qualora nominati all'esterno dell'Ente**, all'atto dell'accettazione della nomina, rendono dichiarazione circa l'insussistenza di rapporti di parentela con il Segretario Comunale ed i Responsabili di Settore.

ATTUAZIONE DELLA MISURA:

AZIONI	SOGGETTI RESPONSABILI	TEMPISTICA DI ATTUAZIONE	PROCESSI INTERESSATI	EVENTUALI RISORSE ECONOMICHE NECESSARIE
Acquisizione dichiarazione sostitutiva di atto di notorietà circa l'insussistenza di rapporti di parentela di parentela, di convivenza di fatto o di altri vincoli anche di lavoro o professionali, in corso o riferibili ai due anni precedenti, con il Segretario Comunale e i Responsabili di Settore dell'Ente che affidano l'incarico/la fornitura o il servizio. Richiamo della dichiarazione nei provvedimenti	Responsabili di Settore	2022 - 2024	Tutti	//

2.3.4.10 Incarichi e attività extra – istituzionali

Non possono essere conferiti ai dipendenti incarichi, non compresi nei compiti e doveri d'ufficio, che non siano espressamente previsti o disciplinati da leggi o altre forme normative, o che non siano espressamente autorizzati.

In ogni caso, il conferimento operato direttamente dall'amministrazione, nonché l'autorizzazione all'esercizio di incarichi che provengano da amministrazione pubblica diversa da quella di appartenenza, ovvero da altri enti pubblici o privati o persone fisiche, che svolgono attività d'impresa o commerciale, sono disposti dal Responsabile di Settore. Per i responsabili di Settore sono disposti dal Segretario Comunale. Per il Segretario Comunale l'autorizzazione è disposta dal Sindaco.

Nel provvedimento di conferimento o di autorizzazione dovrà darsi atto che lo svolgimento dell'incarico non comporti alcuna incompatibilità, sia di diritto che di fatto, nell'interesse del buon andamento della pubblica amministrazione né situazione di conflitto, anche potenziale, di interessi che pregiudichino l'esercizio imparziale delle funzioni attribuite al dipendente.

Nel caso in cui un dipendente svolga incarichi retribuiti che non siano stati conferiti o previamente autorizzati dall'amministrazione di appartenenza, salve le più gravi sanzioni e ferma restando la responsabilità disciplinare, il compenso dovuto per le prestazioni eventualmente svolte deve essere versato all'ente per essere destinato ad incremento del fondo del salario accessorio. L'omissione del versamento del compenso da parte del dipendente pubblico indebito percettore costituisce ipotesi di responsabilità erariale soggetta alla giurisdizione della Corte dei Conti.

ATTUAZIONE DELLA MISURA:

AZIONI	SOGGETTI RESPONSABILI	TEMPISTICA DI ATTUAZIONE	PROCESSI INTERESSATI	EVENTUALI RISORSE ECONOMICHE NECESSARIE
Gestione delle attività secondo le disposizioni organizzative sopra impartite	Segretario Comunale/ Responsabili di Settore	2022 - 2024	Tutti	//

2.3.4.11 Attività successiva alla cessazione del rapporto di lavoro

A norma dell'articolo «16-ter. I dipendenti che, negli ultimi tre anni di servizio, hanno esercitato poteri autoritativi o negoziali per conto delle pubbliche amministrazioni di cui all'articolo 1, comma 2, non possono svolgere, nei tre anni successivi alla cessazione del rapporto di pubblico impiego, attività lavorativa o professionale presso i soggetti privati destinatari dell'attività della pubblica amministrazione svolta attraverso i medesimi poteri. I contratti conclusi e gli incarichi conferiti in violazione di quanto previsto dal presente comma sono nulli ed è fatto divieto ai soggetti privati che li hanno conclusi o conferiti di contrattare con le pubbliche amministrazioni per i successivi tre anni con obbligo di restituzione dei compensi eventualmente percepiti e accertati ad essi riferiti.»

I "dipendenti" interessati sono coloro che per il ruolo e la posizione ricoperti nell'amministrazione comunale hanno avuto il **potere di incidere in maniera determinante sulla decisione** oggetto dell'atto e, quindi, coloro che hanno esercitato la potestà o il potere negoziale con riguardo allo specifico procedimento o procedura (responsabili di posizione organizzativa, responsabili di procedimento o RUP). Pertanto la misura si applica non solo al soggetto che abbia firmato l'atto ma anche a coloro che abbiano partecipato al procedimento.

Nel novero dei poteri autoritativi e negoziali rientrano sia i provvedimenti afferenti alla conclusione di contratti per l'acquisizione di beni e servizi sia i provvedimenti che incidono unilateralmente, modificandole, sulle situazioni giuridiche soggettive dei destinatari (autorizzazioni, concessioni, sussidi e vantaggi economici di qualunque genere).

Ai fini dell'applicazione delle suddette disposizioni si impartiscono le seguenti direttive:

- ✓ nei contratti di assunzione del personale è inserita la clausola che prevede il divieto di prestare attività lavorativa (a titolo di lavoro subordinato o lavoro autonomo) per i tre anni successivi alla cessazione del rapporto nei confronti dei destinatari di provvedimenti adottati o di contratti conclusi con l'apporto decisionale del dipendente;

- ✓ allo scopo di evitare eventuali contestazioni in ordine alla conoscibilità della norma, al momento della cessazione dal servizio o dall'incarico il dipendente sottoscrive una dichiarazione con cui si impegna al rispetto del divieto di *pantouflage*
- ✓ nei bandi di gara o negli atti prodromici agli affidamenti, anche mediante procedura negoziata, è inserita la condizione soggettiva di non aver concluso contratti di lavoro subordinato o autonomo e comunque di non aver attribuito incarichi ad ex dipendenti che hanno esercitato poteri autoritativi o negoziali per conto delle pubbliche amministrazioni nei loro confronti per il triennio successivo alla cessazione del rapporto;
- ✓ esclusione dalle procedure di affidamento nei confronti dei soggetti per i quali sia emersa la situazione di cui al punto precedente.

ATTUAZIONE DELLA MISURA:

AZIONI	SOGGETTI RESPONSABILI	TEMPISTICA DI ATTUAZIONE	PROCESSI INTERESSATI	EVENTUALI RISORSE ECONOMICHE NECESSARIE
Gestione delle attività secondo le direttive sopra impartite	Responsabili di Settore	2022 - 2024	Tutti	//

2.3.4.12 Inconferibilità e incompatibilità per incarichi dirigenziali

Il decreto legislativo 39/2013 ha attuato la delega stabilita dalla Legge 190/2012 all'articolo 1, commi 49 e 50, prevedendo fattispecie di:

- **inconferibilità**, cioè di preclusione, permanente o temporanea, a conferire gli incarichi a coloro che abbiano riportato condanne penali per i reati previsti dal capo I del titolo II del libro secondo del codice penale, nonché a coloro che abbiano svolto incarichi o ricoperto cariche in enti di diritto privato regolati o finanziati da pubbliche amministrazioni o svolto attività professionali a favore di questi ultimi, a coloro che siano stati componenti di organi di indirizzo politico (art. 1, comma 2, lett. g);
- **incompatibilità**, da cui consegue l'obbligo per il soggetto cui viene conferito l'incarico di scegliere, a pena di decadenza, entro il termine perentorio di quindici giorni, tra la permanenza nell'incarico e l'assunzione e lo svolgimento di incarichi e cariche in enti di diritto privato regolati o finanziati dalla pubblica amministrazione che conferisce l'incarico, lo svolgimento di attività professionali ovvero l'assunzione della carica di componente di organi di indirizzo politico (art. 1, comma 2, lett. h).

Tutte le nomine e le designazioni preordinate al conferimento di incarichi da parte dell'Ente devono essere **precedute da apposita dichiarazione sostitutiva** del designato o del nominato, della quale in ragione del contenuto dell'incarico deve essere asserita l'insussistenza di cause o titoli al suo conferimento. Tali dichiarazioni devono essere **verificate nei successivi 30 giorni** e comunque prima del conferimento dell'incarico.

Il titolare dell'incarico deve redigere apposita dichiarazione con cadenza annuale di insussistenza di causa di incompatibilità al mantenimento dell'incarico conferito. Tali dichiarazioni sono pubblicate sul sito istituzionale dell'Ente, nell'apposita sezione "Trasparenza".

ATTUAZIONE DELLA MISURA:

AZIONI	SOGGETTI RESPONSABILI	TEMPISTICA DI ATTUAZIONE	PROCESSI INTERESSATI	EVENTUALI RISORSE ECONOMICHE NECESSARIE
Presentazione al RPCT di dichiarazione sostitutiva di certificazione in ordine all'insussistenza di cause di inconferibilità o incompatibilità dell'incarico	Responsabili di Settore – Segretario Comunale	2022 - 2024 - all'atto del conferimento dell'incarico - annualmente: entro il 31 dicembre	Tutti	//
Pubblicazione delle dichiarazioni suddette sul sito web comunale –	Settore Affari generali	2022 - 2024 -per la dichiarazione	Tutti	//

Amministrazione Trasparente		all'atto di conferimento: entro 30 gg dal ricevimento - per la dichiarazione annuale: entro il 31 gennaio di ciascun anno		
Dichiarazione tempestiva in ordine all'insorgere di cause di inconfiribilità o incompatibilità dell'incarico	Responsabili di Servizio – Segretario Comunale	2022 - 2024 Immediatamente al verificarsi della causa di inconfiribilità o incompatibilità	Tutti	//
Controllo annuale per il 100% delle posizioni coinvolte	Settore Affari Generali	2022 - 2024	Tutti	//

2.3.4.13 Controlli su precedenti penali ai fini dell'attribuzione degli incarichi e dell'assegnazione ad uffici

Ai fini dell'applicazione degli artt. 35-bis del D. Lgs. n. 165/2001, così come inserito dall'art. 1, comma 46, della L. n. 190/2012, e 3 del D. Lgs. n. 39/2013, l'Amministrazione comunale è tenuta a verificare la sussistenza di eventuali precedenti penali a carico dei dipendenti e/o dei soggetti cui intendono conferire incarichi nelle seguenti circostanze:

- all'atto della formazione delle commissioni per l'affidamento dei contratti pubblici o di commissioni di concorso;
- all'atto del conferimento degli incarichi amministrativi di vertice/funziario responsabile di posizione organizzativa;
- all'atto dell'assegnazione di dipendenti dell'area direttiva agli uffici che presentano le caratteristiche indicate dall'art. 35-bis del D. Lgs. 165/2001
- immediatamente, con riferimento agli incarichi già conferiti e al personale già assegnato.

L'accertamento dovrà avvenire mediante dichiarazione sostitutiva di certificazione resa dall'interessato nei termini e alle condizioni dell'art. 46 del DPR n. 445/2000.

L'Ente verifica la veridicità di tutte le suddette dichiarazioni.

Gli atti ed i contratti posti in essere in violazione delle limitazioni sono nulli ai sensi dell'art. 17 del D. Lgs. n. 39/2013. A carico di coloro che hanno conferito incarichi dichiarati nulli dovranno essere applicate le sanzioni di cui all'art. 18 dello stesso decreto legislativo.

Qualora all'esito della verifica risultano a carico del personale interessato dei precedenti penali per i delitti in nota indicati, l'amministrazione:

- si astiene dal conferire l'incarico o dall'effettuare l'assegnazione
- applica le misure previste dall'art. 3 del D. Lgs. n. 39/2013
- provvede a conferire l'incarico o a disporre l'assegnazione nei confronti di altro soggetto.

Qualora la situazione di inconfiribilità si appalesa nel corso del rapporto, il RPCT effettuerà la contestazione nei confronti dell'interessato, il quale dovrà essere rimosso dall'incarico o assegnato ad altro ufficio.

ATTUAZIONE DELLA MISURA:

AZIONI	SOGGETTI RESPONSABILI	TEMPISTICA DI ATTUAZIONE	PROCESSI INTERESSATI	EVENTUALI RISORSE ECONOMICHE NECESSARIE
Acquisizione di dichiarazione sostitutiva di certificazione circa l'assenza di cause ostative da parte dei membri delle commissioni per l'accesso o la selezione a pubblici impieghi, per la scelta del contraente o per la concessione di sovvenzioni,	Responsabile del Settore interessato alla formazione della commissione	2022 - 2024 All'atto della formazione della commissione	- acquisizione e progressione del personale; - contratti pubblici; - provvedimenti ampliativi della sfera giuridica dei destinatari con effetto	//

contributi, sussidi, ausili finanziari o di vantaggi economici Verifica della veridicità di tutte le dichiarazioni			economico diretto ed immediato per il destinatario	
Acquisizione di dichiarazione sostitutiva di certificazione circa l'assenza di cause ostative per personale assegnato ad unità organizzative preposte alla gestione delle risorse finanziarie, all'acquisizione di beni servizi e forniture, nonché alla concessione o all'erogazione di sovvenzioni, contributi, sussidi, ausili finanziari o attribuzioni di vantaggi economici a soggetti pubblici e privati Verifica della veridicità di tutte le dichiarazioni	Responsabili di Settore	2022 - 2024 All'atto dell'assegnazione della responsabilità della posizione organizzativa	- acquisizione e progressione del personale; - contratti pubblici; - provvedimenti ampliativi della sfera giuridica dei destinatari con effetto economico diretto ed immediato per il destinatario - gestione di risorse finanziarie	//
Comunicazione al RPCT della pronuncia nei propri confronti di sentenza di condanna prevista dalla suddetta norma	Personale assegnato ad unità organizzative preposte alla gestione di risorse finanziarie, acquisizione di beni, servizi e forniture o alla concessione di sovvenzioni, contributi, sussidi, ausili finanziari o di vantaggi economici	2022 - 2024 tempestivamente	- acquisizione e progressione del personale; - contratti pubblici; - provvedimenti ampliativi della sfera giuridica dei destinatari con effetto economico diretto ed immediato per il destinatario - gestione di risorse finanziarie,	//

2.3.4.14 Indicazioni delle disposizioni relative al ricorso all'arbitrato

Sistematicamente, in tutti i contratti stipulati e da stipulare dal Comune, è **escluso il ricorso all'arbitrato**.

2.3.4.15 Tutela dei dipendenti che denunciano illeciti

La disposizione contenuta nell'art. 54 bis del D. Lgs. 165/2001 e s.m.i. (c.d. whistleblower) pone tre condizioni:

- la tutela dell'anonimato;
- il divieto di discriminazione nei confronti del denunciante;
- la previsione che la denuncia è sottratta al diritto di accesso (fatta esclusione delle ipotesi eccezionali descritte nel comma 2 dell'art. 54 bis D. Lgs. 165/2001 e s.m.i. in caso di necessità di rivelare l'identità del denunciante).

La tutela di anonimato viene garantita con specifico riferimento al procedimento disciplinare, proteggendo l'identità del segnalante in ogni contesto successivo alla segnalazione.

Per quanto riguarda lo specifico contesto del procedimento disciplinare, l'identità del segnalante può essere rivelata all'autorità disciplinare e all'incolpato solo nei seguenti casi:

- consenso del segnalante;
- la contestazione dell'addebito disciplinare è fondata su accertamenti distinti e ulteriori rispetto alla segnalazione;
- la contestazione è fondata, in tutto o in parte, sulla segnalazione e la conoscenza dell'identità è assolutamente indispensabile per la difesa dell'incolpato: tale circostanza può emergere solo a seguito dell'audizione.

La tutela dell'anonimato non è sinonimo di accettazione di segnalazione anonima; la segnalazione deve provenire da dipendenti individuabili e riconoscibili.

L'amministrazione considererà anche segnalazioni anonime, ma solo nel caso in cui queste si presentino adeguatamente circostanziate e rese con dovizia di particolari, siano tali cioè da far emergere fatti e situazioni relazionandoli a contesti determinati.

Preposto a ricevere le segnalazioni è il RPCT. La segnalazione può essere indirizzata alla casella personale del RPCT. La casella è gestita dal gestionale informatico del Comune.

Il RPCT verifica se la segnalazione è sufficientemente qualificata e completa diversamente prende gli opportuni contatti con il segnalante per gli approfondimenti ritenuti necessari.

Ad oggi non è pervenuta alcuna segnalazione.

2.3.4.16 Obbligo di informazione dei responsabili di settore nei confronti del RPCT

Ai sensi dell'art. 1, comma 9, della L. 190/2012 sono individuate le seguenti misure:

- a) ciascun titolare di posizione organizzativa, con riguardo ai procedimenti di competenza del Settore cui è preposto, provvede a comunicare ogni semestre (entro il 10 gennaio e il 10 luglio) al RPCT, **l'elenco dei procedimenti conclusi oltre il termine previsto dalla legge o dal regolamento;**
- b) ciascun titolare di posizione organizzativa con riguardo ai procedimenti di competenza del Settore cui è preposto provvede a comunicare ogni semestre (entro il 10 gennaio e il 10 luglio) al RPCT, **l'elenco dei procedimenti conclusi con un diniego;**
- c) ciascun titolare di posizione organizzativa ha l'obbligo di dotarsi di uno scadenziario dei contratti di competenza del Settore cui è preposto, al fine di evitare di dover accordare proroghe nonché provvede a comunicare ogni semestre (entro il 10 gennaio e il 10 luglio) al RPCT, **l'elenco dei contratti in scadenza nel semestre successivo e l'elenco dei contratti rinnovati o prorogati e le ragioni a giustificazione della proroga;**
- d) ciascun titolare di posizione organizzativa provvede a comunicare ogni semestre (entro il 10 gennaio e il 10 luglio) al RPCT, **l'elenco dei contratti sopra soglia affidati con procedura negoziata e le ragioni a giustificazione dell'affidamento;**
- e) ciascun titolare di posizione organizzativa provvede a comunicare ogni semestre (entro il 10 gennaio e il 10 luglio) al RPCT, la percentuale delle procedure sotto i 40.000,00 € sul totale delle procedure attivate **per le quali è pervenuta una sola offerta.**

ATTUAZIONE DELLA MISURA:

AZIONI	SOGGETTI RESPONSABILI	TEMPISTICA DI ATTUAZIONE	PROCESSI INTERESSATI	EVENTUALI RISORSE ECONOMICHE NECESSARIE
Reportistica semestrale relativa alle informazioni sopra descritte	Responsabili di Settore	2022-2024	Tutti	//

Le misure sopra descritte e disciplinate sono previste per ciascun processo come riportato nella tabella B – colonna M utilizzando i seguenti codici:

N.	MISURA	DESCRIZIONE DELLA MISURA
1	Sistema dei controlli interni	§ 5.3
2	Adempimenti in materia di Trasparenza	§ 5.4
3	Accesso Civico	Sezione Trasparenza
4	Formazione	§ 5.5
5	Monitoraggio dei tempi procedurali	§ 5.6
6	Obbligo di astensione	§ 5.7
7	Rotazione del personale	§ 5.8
8	Monitoraggio rapporti	§ 5.9
9	Incarichi e attività extraistituzionali	§ 5.10
10	Attività successiva alla cessazione del rapporto di lavoro	§ 5.11
11	Inconferibilità e incompatibilità incarichi dirigenziali	§ 5.12
12	Controlli su precedenti penali ai fini dell'attribuzione degli incarichi e assegnazione degli uffici	§ 5.13
13	Tutela dei dipendenti che denunciano illeciti	§ 5.15

Si riporta nell'Allegato 1 al PIAO 2022-2024:

- ✓ **tabella A – mappatura dei processi e catalogo dei rischi;**
- ✓ **tabella B – analisi dei rischi/individuazione e programmazione delle misure**

2.3.5 TRASPARENZA

2.3.6.1 – TRASPARENZA

La trasparenza è la misura cardine dell'intero impianto anticorruzione delineato dal legislatore della legge 190/2012. Secondo l'art. 1 del D. Lgs. 33/2013, rinnovato dal D. Lgs. 97/2016:

“La trasparenza è intesa come accessibilità totale dei dati e documenti detenuti dalle pubbliche amministrazioni, allo scopo di tutelare i diritti dei cittadini, promuovere la partecipazione degli interessati all'attività amministrativa e favorire forme diffuse di controllo sul perseguimento delle funzioni istituzionali e sull'utilizzo delle risorse pubbliche.”

La trasparenza è attuata principalmente attraverso la pubblicazione dei dati e delle informazioni elencate dalla legge sul sito web nella sezione "Amministrazione trasparente".

2.3.6.2 – TRASPARENZA E PRIVACY

Dal 25 maggio 2018 è in vigore il Regolamento (UE) 2016/679 del Parlamento Europeo e del Consiglio del 27 aprile 2016 “relativo alla protezione delle persone fisiche con riguardo al trattamento dei dati personali, nonché alla libera circolazione di tali dati e che abroga la direttiva 95/46/CE (Regolamento generale sulla protezione dei dati)” (di seguito RGPD).

Inoltre, dal 19 settembre 2018, è vigente il D.Lgs. 101/2018 che ha adeguato il Codice in materia di protezione dei dati personali (il D.Lgs. 196/2003) alle disposizioni del suddetto Regolamento (UE) 2016/679.

L'art. 2-ter del D.Lgs. 196/2003, introdotto dal D.Lgs. 101/2018 (in continuità con il previgente art. 19 del Codice) dispone che la base giuridica per il trattamento di dati personali, effettuato per l'esecuzione di un compito di interesse pubblico o connesso all'esercizio di pubblici poteri, “è costituita esclusivamente da una norma di legge o, nei casi previsti dalla legge, di regolamento”

Il comma 3 dello stesso art. 2-ter stabilisce che “la diffusione e la comunicazione di dati personali, trattati per l'esecuzione di un compito di interesse pubblico o connesso all'esercizio di pubblici poteri, a soggetti che intendono trattarli per altre finalità sono ammesse unicamente se previste ai sensi del comma 1”.

Il regime normativo per il trattamento di dati personali da parte dei soggetti pubblici è, quindi, rimasto sostanzialmente inalterato restando fermo il principio che esso è consentito unicamente se ammesso da una norma di legge o di regolamento.

Pertanto, occorre che gli uffici, prima di mettere a disposizione sui propri siti web istituzionali dati e documenti (in forma integrale o per estratto, ivi compresi gli allegati) contenenti dati personali, verifichino che la disciplina in materia di trasparenza contenuta nel D.Lgs. 33/2013 o in altre normative, anche di settore, preveda l'obbligo di pubblicazione.

L'attività di pubblicazione dei dati sui siti web per finalità di trasparenza, anche se effettuata in presenza di idoneo presupposto normativo, deve avvenire nel rispetto di tutti i principi applicabili al trattamento dei dati personali contenuti all'art. 5 del Regolamento (UE) 2016/679.

Assumono rilievo:

- ✓ i principi di adeguatezza, pertinenza e limitazione a quanto necessario rispetto alle finalità per le quali i dati personali sono trattati («minimizzazione dei dati») (par. 1, lett. c);
- ✓ i principi di esattezza e aggiornamento dei dati, con il conseguente dovere di adottare tutte le misure ragionevoli per cancellare o rettificare tempestivamente i dati inesatti rispetto alle finalità per le quali sono trattati (par. 1, lett. d).

Il D.Lgs. 33/2013 all'art. 7 bis, comma 4, dispone inoltre che “nei casi in cui norme di legge o di regolamento prevedano la pubblicazione di atti o documenti, le pubbliche amministrazioni provvedono a rendere non intelligibili i dati personali non pertinenti o, se sensibili o giudiziari, non indispensabili rispetto alle specifiche finalità di trasparenza della pubblicazione”.

Si richiama anche quanto previsto all'art. 6 del D.Lgs. 33/2013 rubricato “Qualità delle informazioni” che risponde alla esigenza di assicurare esattezza, completezza, aggiornamento e adeguatezza dei dati pubblicati.

Ai sensi della normativa europea, il Responsabile della Protezione dei Dati (RPD) svolge specifici compiti, anche di supporto, per tutta l'amministrazione essendo chiamato a informare, fornire consulenza e sorvegliare in relazione al rispetto degli obblighi derivanti della normativa in materia di protezione dei dati personali (art. 39 del RGPD).

Il RPD è l'avvocato Massimo RAMELLO.

2.3.6.3 - INIZIATIVE DI COMUNICAZIONE DELLA TRASPARENZA

✓ Il Sito web

Il sito web dell'Ente è il mezzo primario di comunicazione, il più accessibile ed il meno oneroso, attraverso il quale l'amministrazione deve garantire un'informazione trasparente ed esauriente sul suo operato, promuove nuove relazioni con i cittadini, le imprese le altre PA, pubblicizza e consente l'accesso ai propri servizi, consolida la propria immagine istituzionale.

Sul sito web, nella home page, è riportato l'indirizzo PEC istituzionale. Nella sezione Amministrazione Trasparente sono indicati gli indirizzi di posta elettronica ordinaria di ciascun ufficio, nonché gli altri consueti recapiti (telefono, fax, ecc.).

✓ Albo pretorio on line

L'articolo 32 della suddetta legge dispone che "a far data dal 1° gennaio 2010, gli obblighi di pubblicazione di atti e provvedimenti amministrativi aventi effetto di pubblicità legale si intendono assolti con la pubblicazione nei propri siti informatici da parte delle amministrazioni e degli enti pubblici obbligati".

L'amministrazione ha adempiuto al dettato normativo: l'albo pretorio è esclusivamente informatico. Il relativo link è ben indicato nella home page del sito istituzionale.

Come deliberato dall'Autorità nazionale anticorruzione (Legge 190/2012), per gli atti soggetti a pubblicità legale all'albo pretorio on line, nei casi in cui tali atti rientrino nelle categorie per le quali l'obbligo è previsto dalla legge, rimane invariato anche l'obbligo di pubblicazione in altre sezioni del sito istituzionale, nonché nell'apposita sezione "trasparenza, valutazione e merito" oggi "amministrazione trasparente".

✓ La semplificazione del linguaggio

Per rendersi comprensibili occorre semplificarne il linguaggio, rimodulandolo in funzione della trasparenza e della piena comprensibilità del contenuto dei documenti da parte di chiunque.

Pertanto è necessario utilizzare un linguaggio semplice, elementare, evitando per quanto possibile, espressioni burocratiche, abbreviazioni e tecnicismi in genere.

2.3.6.4 – ACCESSO CIVICO

L'accesso civico, in seguito all'entrata in vigore del D.Lgs. 97/2016, si declina in due tipologie:

- **l'accesso civico relativo a documenti, informazioni o dati oggetto di pubblicazione obbligatoria** da parte della pubblica amministrazione, esercitato ai sensi dell'**art. 5, comma 1**, del D.Lgs. 33/2013: è il diritto di chiunque di richiedere documenti, informazioni e dati oggetto di pubblicazione obbligatoria ai sensi della normativa vigente, nei casi in cui l'Amministrazione ne abbia omesso la pubblicazione o abbia effettuato una pubblicazione parziale sul proprio sito web istituzionale. **La richiesta di accesso va presentata al Responsabile della prevenzione della corruzione e della trasparenza.** A tal fine è possibile utilizzare il modulo per l'accesso civico ai sensi dell'art. 5 comma 1.
- **l'accesso civico relativo a documenti, informazioni o dati non oggetto di pubblicazione obbligatoria (c.d. accesso generalizzato)** da parte della pubblica amministrazione, esercitato ai sensi dell'**art. 5, comma 2**, del D.Lgs. 33/2013: è il diritto di chiunque di accedere ai dati e ai documenti detenuti dalle pubbliche amministrazioni, ulteriori rispetto a quelli oggetto di pubblicazione. **La richiesta di accesso va presentata al Comune di Nole per essere poi gestita dal settore competente.** A tal fine è possibile utilizzare il modulo per l'accesso civico ai sensi dell'art. 5 comma 2.

L'esercizio del diritto di cui ai citati commi 1 e 2 non è sottoposto ad alcuna limitazione quanto alla legittimazione soggettiva del richiedente. L'istanza di accesso civico identifica i dati, le informazioni o i documenti richiesti e non richiede motivazione. Il rilascio di dati o documenti in formato elettronico o cartaceo è gratuito, salvo il rimborso del costo effettivamente sostenuto e documentato dall'amministrazione per la riproduzione su supporti materiali.

Fatti salvi i casi di pubblicazione obbligatoria, ove siano individuati controinteressati all'accoglimento della richiesta di accesso, la stessa sarà ai medesimi notificata ai fini della eventuale loro opposizione.

Il procedimento di accesso civico deve concludersi con provvedimento espresso e motivato nel termine di trenta giorni dalla presentazione dell'istanza con la comunicazione al richiedente e agli eventuali controinteressati.

In caso di accoglimento, l'amministrazione provvede a trasmettere tempestivamente al richiedente i dati o i documenti richiesti, ovvero, nel caso in cui l'istanza riguardi dati, informazioni o documenti oggetto di

pubblicazione obbligatoria ai sensi del presente decreto, a pubblicare sul sito i dati, le informazioni o i documenti richiesti e a comunicare al richiedente l'avvenuta pubblicazione dello stesso, indicandogli il relativo collegamento ipertestuale.

In caso di diniego totale o parziale o mancata risposta nel termine, il richiedente può presentare richiesta di riesame al Responsabile della prevenzione della corruzione e della trasparenza, che decide entro 20 giorni ovvero, sentito se del caso il Garante per la protezione dei dati personali, che si deve pronunciare entro 10 giorni dalla richiesta.

Avverso la decisione dell'amministrazione competente o, in caso di richiesta di riesame, avverso quella del responsabile della prevenzione della corruzione e della trasparenza, il richiedente può proporre ricorso al Tribunale amministrativo regionale ai sensi dell'articolo 116 del Codice del processo amministrativo di cui al decreto legislativo 2 luglio 2010, n. 104.

Il richiedente può altresì presentare ricorso al difensore civico competente per ambito territoriale.

Nei casi di accoglimento della richiesta di accesso, il controinteressato può presentare richiesta di riesame al Responsabile della prevenzione della corruzione e della trasparenza e presentare ricorso al difensore civico competente per ambito territoriale.

Sono stati istituiti i registri delle istanze di accesso civico: l'aggiornamento del registro è competenza del Settore Affari Generali.

L'ANAC con deliberazione n. 1309 del 28.12.2016, a cui si rinvia, ha approvato le "Linee guida recanti indicazioni operative ai fini della definizione delle esclusioni e dei limiti all'accesso civico di cui all'art. 5, comma 2, del D.Lgs. 33/2013".

Gli uffici avranno quindi cura di seguirne le indicazioni nell'applicazione dell'istituto in oggetto.

In attuazione agli indirizzi dettati dall'ANAC, del diritto all'accesso civico è stata data informazione sul sito dell'Ente. A norma del D.Lgs. 33/2013 in "Amministrazione trasparente" sono pubblicati:

- le modalità per l'esercizio dell'accesso civico;
- il nominativo del responsabile della trasparenza al quale presentare la richiesta d'accesso civico;
- il nominativo del titolare del potere sostitutivo, con l'indicazione dei relativi recapiti telefonici e delle caselle di posta elettronica istituzionale.

2.3.6.5 – ORGANIZZAZIONE

2.3.6.5.1 Misure organizzative per la pubblicazione dei dati

I referenti per la trasparenza, che coadiuvano il Responsabile di prevenzione della Corruzione e della Trasparenza nello svolgimento delle attività previste dal D.Lgs. 33/2013 e s.m.i., sono gli stessi Responsabili dei settori indicati nella colonna G.

Il Settore Affari Generali - Ufficio Segreteria è incaricato della gestione della sezione "amministrazione trasparente".

Gli uffici depositari dei dati, delle informazioni e dei documenti da pubblicare (indicati nella Colonna G) trasmettono a detto ufficio i dati, le informazioni ed i documenti previsti nella Colonna E all'Ufficio preposto alla gestione del sito il quale provvede alla pubblicazione.

Il Settore Affari Generali - ufficio Segreteria svolgerà altresì attività di collaborazione con i Settori organizzativi al fine di ottimizzare il raggiungimento degli obiettivi di trasparenza; se del caso si farà carico di sollecitare gli adempimenti o gli aggiornamenti necessari, segnalando eventuali inosservanze al RPCT.

A tal riguardo si sottolinea che l'articolo 43, comma 3, del decreto legislativo 33/2013 prevede che "i dirigenti responsabili degli uffici dell'amministrazione garantiscano il tempestivo e regolare flusso delle informazioni da pubblicare ai fini del rispetto dei termini stabiliti dalla legge".

2.3.6.5.2 Durata e decorrenza dell'obbligo di pubblicazione

I documenti, le informazioni e i dati oggetto di pubblicazione obbligatoria ai sensi della normativa vigente sono pubblicati tempestivamente sul sito istituzionale dell'Amministrazione e sono mantenuti costantemente aggiornati. Al fine di "rendere oggettivo" il concetto di tempestività, tutelando operatori, cittadini utenti e pubblica amministrazione, si definisce quanto segue:

- ✓ se è prescritto l'aggiornamento "tempestivo" dei dati, ai sensi dell'art. 8 D. Lgs. 33/2013, la pubblicazione avviene **nei trenta giorni successivi** alla variazione intervenuta o al momento in cui il dato si rende disponibile;
- ✓ Se è prescritto l'aggiornamento "trimestrale" o "semestrale", la pubblicazione è effettuata **nei trenta giorni successivi alla scadenza del trimestre o del semestre**;
- ✓ In relazione agli adempimenti con cadenza "annuale", la pubblicazione avviene **nel termine di trenta giorni dalla data in cui il dato si rende disponibile** o da quella in cui esso deve essere formato o deve pervenire all'amministrazione sulla base di specifiche disposizioni normative.

La durata dell'obbligo di pubblicazione deve intendersi fissata ordinariamente ai sensi della normativa vigente, in cinque (5) anni che decorrono dal 1° gennaio dell'anno successivo a quello in cui decorre l'obbligo di pubblicazione e comunque fino a che gli atti pubblicati abbiano prodotto i loro effetti, fatti salvi i diversi termini previsti dalla normativa in materia di trattamento dei dati personali, e quelli previsti relativamente agli obblighi di pubblicazione concernenti i componenti degli organi di indirizzo politico ed a quelli concernenti i titolari di incarichi dirigenziali e di collaborazione o consulenza, per i quali si rinvia a quanto previsto dalla legge e specificato all'Allegato A).

2.3.6.5.3 Misure di monitoraggio

Il RPCT svolge periodicamente **attività di controllo almeno semestrale** sull'adempimento degli obblighi di pubblicazione, assicurando la completezza, la chiarezza e l'aggiornamento delle informazioni pubblicate, nonché segnalando all'organo di indirizzo politico, all'Organo di valutazione, all'Autorità nazionale anticorruzione e, nei casi più gravi, all'ufficio di disciplina i casi di mancato o ritardato adempimento degli obblighi di pubblicazione.

Nell'ambito del ciclo di gestione della performance sono definiti obiettivi, indicatori e puntuali criteri di monitoraggio e valutazione degli obblighi di pubblicazione e trasparenza.

2.3.6.6 - ATTUAZIONE

L'allegato numero 1, della deliberazione ANAC 28 dicembre 2016 numero 1310, integrando i contenuti della scheda allegata al D.Lgs. 33/2013, ha rinnovato la disciplina la struttura delle informazioni da pubblicarsi sui siti istituzionali delle pubbliche amministrazioni adeguandola alle novità introdotte dal D.Lgs. 97/2016.

Come noto, il Legislatore ha organizzato in sotto-sezioni di primo e di secondo livello le informazioni, i documenti ed i dati da pubblicare obbligatoriamente nella sezione «Amministrazione trasparente» del sito web.

Oggi le sotto-sezioni devono essere denominate esattamente come indicato dalla deliberazione ANAC 1310/2016.

Le tabelle riportate nelle pagine che seguono, ripropongono fedelmente i contenuti, assai puntuali e dettagliati, quindi più che esaustivi, dell'Allegato numero 1 della deliberazione ANAC 28 dicembre 2016 numero 1310.

Le tabelle sono composte da sette colonne, che recano i dati seguenti:

Colonna A: denominazione delle sotto-sezioni di primo livello;

Colonna B: denominazione delle sotto-sezioni di secondo livello;

Colonna C: disposizioni normative, aggiornate al D.Lgs. 97/2016, che impongono la pubblicazione;

Colonna D: denominazione del singolo obbligo di pubblicazione;

Colonna E: contenuti dell'obbligo (documenti, dati e informazioni da pubblicare in ciascuna sotto-sezione secondo le linee guida di ANAC);

Colonna F: periodicità di aggiornamento delle pubblicazioni;

Colonna G: ufficio responsabile della pubblicazione dei dati, delle informazioni e dei documenti previsti nella colonna E secondo la periodicità prevista in colonna F.

Nota ai dati della Colonna F:

La normativa impone scadenze temporali diverse per l'aggiornamento delle diverse tipologie di informazioni e documenti.

L'aggiornamento delle pagine web di "Amministrazione trasparente" può avvenire "tempestivamente", oppure su base annuale, trimestrale o semestrale.

L'aggiornamento di numerosi dati deve essere "tempestivo". Il legislatore non ha però specificato il concetto di tempestività, concetto relativo che può dar luogo a comportamenti anche molto difforni.

Pertanto, al fine di "rendere oggettivo" il concetto di tempestività, tutelando operatori, cittadini e amministrazione, si definisce quanto segue:

è tempestiva la pubblicazione di dati, informazioni e documenti quando effettuata entro n. 30 (trenta) giorni dalla disponibilità definitiva dei dati, informazioni e documenti.

Nota ai dati della Colonna G:

L'articolo 43, comma 3, del D.Lgs. 33/2013 prevede che "i dirigenti responsabili degli uffici dell'amministrazione garantiscano il tempestivo e regolare flusso delle informazioni da pubblicare ai fini del rispetto dei termini stabiliti dalla legge".

I dirigenti responsabili della trasmissione dei dati sono individuati nei Responsabili dei settori/uffici indicati nella colonna G.

I dirigenti responsabili della pubblicazione e dell'aggiornamento dei dati sono individuati nei Responsabili dei settori/uffici indicati nella colonna G.

2.3.6.7 - DATI ULTERIORI

La pubblicazione puntuale e tempestiva dei dati e delle informazioni elencate dal legislatore è più che sufficiente per assicurare la trasparenza dell'azione amministrativa di questo ente.

Pertanto, non è prevista la pubblicazione di ulteriori informazioni.

In ogni caso, i dirigenti Responsabili dei settori/uffici indicati nella colonna G, possono pubblicare i dati e le informazioni che ritengono necessari per assicurare la migliore trasparenza sostanziale dell'azione amministrativa.

2.3.6.8 – TABELLE

Come sopra precisato, le tabelle che seguono sono composte da sette colonne, che recano i dati seguenti:

Colonna A: denominazione delle sotto-sezioni di primo livello;

Colonna B: denominazione delle sotto-sezioni di secondo livello;

Colonna C: disposizioni normative, aggiornati al D.Lgs. 97/2016, che impongono la pubblicazione;

Colonna D: denominazione del singolo obbligo di pubblicazione;

Colonna E: contenuti dell'obbligo (documenti, dati e informazioni da pubblicare in ciascuna sotto-sezione secondo le linee guida di ANAC);

Colonna F: periodicità di aggiornamento delle pubblicazioni;

Colonna G: ufficio responsabile della pubblicazione dei dati, delle informazioni e dei documenti previsti nella colonna E secondo la periodicità prevista in colonna F.

Le tabelle sono contenute nell'Allegato 2) al PIAO 2022-2024: amministrazione trasparente – obblighi di pubblicazione e responsabili.

SEZIONE 3: ORGANIZZAZIONE E CAPITALE UMANO

3.1 STRUTTURA ORGANIZZATIVA

Modello organizzativo adottato dall'Amministrazione

L'organizzazione del Comune si articola in Settori, Uffici e Unità di Progetto.

Il Settore è la struttura organizzativa di primo livello, aggregante servizi secondo criteri di omogeneità e coordinata e diretta da un Responsabile in Posizione Organizzativa.

L'Ufficio è la struttura organizzativa di secondo livello (Unità organizzativa semplice avente autonomia organizzativa e gestionale). Esso è finalizzato alla realizzazione di obiettivi e prestazioni destinati ad una o più specifiche funzioni, ovvero ad uno o più specifici segmenti di utenza interna o esterna all'Ente. All'Ufficio è preposto, qualora nominato dal Sindaco, su proposta del Responsabile del Settore e sentito il Segretario comunale, un Responsabile, ascritto alla categoria professionale D o C, per l'esercizio delle funzioni delegate.

In relazione a singoli progetti, nell'ambito di uno più Settori, può essere istituita l'Unità di progetto.

Essa deve essere costituita con provvedimento del Sindaco, sentito il Segretario Comunale, che preveda l'obiettivo da raggiungere le scadenze ed i tempi di realizzazione del progetto e ne individui il Responsabile e i relativi componenti.

Organigramma

La struttura organizzativa dell'Ente è stata definita con la deliberazione della Giunta Comunale n. 2 del 05.01.2013 e modificata con deliberazione della Giunta Comunale n. 94 del 03.12.2020.

La struttura si articola in quattro Settori:

- *Settore Affari Generali – Amministrativi*
funzioni e attività: tutte le attività amministrative, istituzionali o delegate, di programmazione amministrativa e delle metodologie – controllo interno – gestione e organizzazione del personale – predisposizione dei provvedimenti relativi alle attività di competenza incluse le procedure di appalti per forniture e servizi correlati alle attività del settore
- *Settore Economico Finanziario*
funzioni e attività: tutte le attività amministrative, istituzionali o delegate, di programmazione finanziaria e di gestione economica – predisposizione dei provvedimenti relativi alle attività di competenza incluse le procedure di appalti per forniture e servizi correlati alle attività di settore
- *Settore Tecnico*
funzioni e attività: tutte le attività amministrative, istituzionali o delegate, di programmazione urbanistica, progettazione di opere pubbliche e di manutenzione e gestione del patrimonio pubblico – predisposizione dei provvedimenti relativi alle attività di competenza, sicurezza dell'ambiente di lavoro
- *Settore Polizia Municipale – Commercio*
funzioni e attività: tutte le attività, istituzionali o delegate, di vigilanza e controllo del territorio -commercio – protezione civile e collegamento con gli uffici regionali - predisposizione dei provvedimenti relativi alle attività di competenza incluse le procedure di appalti per forniture e servizi correlati alle attività di settore.

Ogni Settore, che costituisce la struttura organizzativa di primo livello, è organizzato in *Uffici*, che costituiscono la struttura organizzativa di secondo livello; possono eventualmente essere istituite, nell'ambito di uno o più Settori, con provvedimento del Sindaco, sentito il Segretario Comunale, delle Unità di Progetto al fine di raggiungere determinati obiettivi.

Ciascun Settore è coordinato e diretto da un **Responsabile di Posizione Organizzativa**, di nomina sindacale. Il Comune di Nole è dotato di un proprio organigramma nel quale sono rappresentati i Settori in capo ai rispettivi Responsabili.

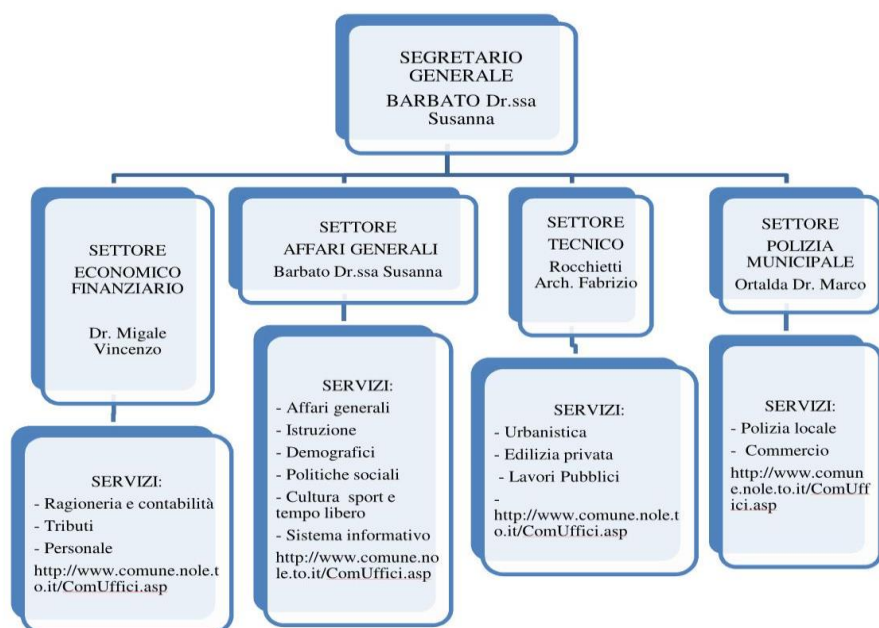

Il **personale in servizio al 01.01.2022**, oltre al Segretario Comunale, è il seguente:

- n. 3 dipendenti ascritti alla categoria “D”;
 - n. 16 dipendenti ascritti alla categoria “C”
 - n. 2 dipendenti ascritti alla categoria “B”
 - n. 1 dipendente ascritto alla categoria “A”
- per un totale di 22 dipendenti.

3.2 ORGANIZZAZIONE DEL LAVORO AGILE

Dopo una fase di sperimentazione del lavoro agile spinta dalla necessità di contenimento della circolazione del virus Sars-Cov-2, per la progettualità legata a tale modalità lavorativa si sta attendendo l'imminente uscita del nuovo CCNL per verificare se in tale sede verranno introdotti criteri e parametri per un'applicazione uniforme e strutturale.

3.3 PIANO TRIENNALE DEI FABBISOGNI DI PERSONALE 2022-2023-2024

3.3.1 - CONSISTENZA DEL PERSONALE AL 31.12.2021

La consistenza del personale al 31.12.2021 è di n. 22 dipendenti di ruolo, suddivisi nei sottoelencati profili professionali:

- n. 3 istruttori direttivi cat. di accesso D1;
- n. 16 istruttori cat. di accesso C1;
- n. 2 collaboratori amministrativi cat. di accesso B3;
- n. 1 operatore cat. di accesso A.

3.3.2 - CAPACITÀ ASSUNZIONALE DELL'AMMINISTRAZIONE

IL RAPPORTO TRA SPESA DI PERSONALE E LA MEDIA DELLE ENTRATE CORRENTI: IL CALCOLO.

L'art. 1 del DM 17 marzo 2020, ai i fini dell'attuazione dell'art. 33, comma 2, del D.L. n. 34 del 2019, è volto ad individuare i valori soglia di riferimento per gli enti, sulla base del calcolo del rapporto tra la spesa complessiva per tutto il personale, al lordo degli oneri riflessi a carico dell'amministrazione, e la media delle entrate correnti relative agli ultimi tre rendiconti approvati, considerate al netto del fondo crediti di dubbia esigibilità stanziato in bilancio di previsione.

Ai fini del calcolo del suddetto rapporto, il DM prevede espressamente che:

- a) per spesa del personale si intendono gli impegni di competenza per spesa complessiva per tutto il personale dipendente a tempo indeterminato e determinato, per i rapporti di collaborazione coordinata e continuativa, per la somministrazione di lavoro, per il personale di cui all'art. 110 del decreto legislativo 18 agosto 2000, n. 267, nonché per tutti i soggetti a vario titolo utilizzati, senza estinzione del rapporto di pubblico impiego, in strutture e organismi variamente denominati partecipati o comunque facenti capo all'ente, al lordo degli oneri riflessi ed al netto dell'IRAP, come rilevati nell'ultimo rendiconto della gestione approvato;
- b) entrate correnti: media degli accertamenti di competenza riferiti alle entrate correnti relative agli ultimi tre rendiconti approvati, considerate al netto del fondo crediti di dubbia esigibilità stanziato nel bilancio di previsione relativo all'ultima annualità considerata;

Vista la Circolare ministeriale sul DM attuativo dell'art. 33, comma 2, del Decreto-legge n. 34/2019 in materia di assunzioni di personale, che fornisce indicazioni anche sulle modalità di calcolo del rapporto tra spese di personale / entrate correnti;

Richiamato il decreto del Ministero dell'Interno del 21.10.2020 che all'articolo 33 ha chiarito che ai fini del rispetto dei valori soglia di cui all'articolo 33 comma 2 del D.L. 30.04.2019 n. 34 convertito con modificazioni nella Legge 20.06.2019 n. 58, in merito alla spesa per la segreteria convenzionata, ciascun Comune computa nella spesa di personale la quota a proprio carico e, per il Comune capofila, non rilevano le entrate correnti derivanti dai rimborsi effettuati dai comuni convenzionati a seguito del riparto della predetta spesa”;

Considerato che è stato approvato dal Consiglio Comunale con deliberazione n. 13 del 19.04.2022 il Rendiconto dell'anno 2021 e che dalle sue risultanze vengono estrapolati i dati di riferimento per i calcoli relativi alle facoltà assunzionali;

Visto il prospetto di calcolo del valore medio delle entrate correnti ultimo triennio 2019/2020/2021, al netto del fondo crediti dubbia esigibilità assestato sul bilancio 2021:

Calcolo valore medio entrate correnti ultimo triennio al netto FCDE			
TRIENNIO	2019	2020	2021
Entrate correnti ultimo triennio (Dati da consuntivi approvati)	4.074.054,66 <i>a</i>	4.319.678,90 <i>b</i>	4.962.546,41 <i>c</i>
Media delle entrate	4.452.093,32 $(a+b+c)/3$ <i>d</i>		
FCDE Bilancio di Previsione 2021 assestato	40.911,64 <i>e</i>		

MEDIA ENTRATE AL NETTO FCDE (media degli accertamenti di competenza riferiti alle entrate correnti relativi agli ultimi tre rendiconti approvati)	4.411.181,68 (d-e)
--	-----------------------

Visto il prospetto delle spese di personale 2021, calcolate ai sensi del DM e della circolare ministeriale;

Verificato che, per questo comune, il rapporto calcolato è il seguente:

$$\frac{\text{Spese di personale 2021 € 863.755,23}}{\text{Media entrate netto FCDE € 4.411.181,68}} * 100 = \mathbf{19,58\%}$$

Media entrate netto FCDE € 4.411.181,68

FASCIA DEMOGRAFICA E LA VERIFICA DEL VALORE SOGLIA DI MASSIMA SPESA DI PERSONALE DI PERTINENZA DELL'ENTE: L'INDICE DI VIRTUOSITA'.

L'art. 3 del DM 17 marzo 2020 prevede che, ai fini dell'attuazione dell'art. 33, comma 2, del D.L. n. 3 del 2019, i comuni sono suddivisi nelle seguenti fasce demografiche:

- a) comuni con meno di 1.000 abitanti
- b) comuni da 1.000 a 1.999 abitanti
- c) comuni da 2.000 a 2.999 abitanti
- d) comuni da 3.000 a 4.999 abitanti
- e) comuni da 5.000 a 9.999 abitanti
- f) comuni da 10.000 a 59.999 abitanti
- g) comuni da 60.000 a 249.999 abitanti
- h) comuni da 250.000 a 1.499.999 abitanti
- i) comuni con 1.500.000 di abitanti e oltre.

Questo Ente si trova nella fascia demografica di cui alla lettera e), avendo n. 6750 abitanti al 31.12.2021.

Gli articoli 4, 5 e 6 del DM 17 marzo 2020, ai fini dell'attuazione dell'art. 33, comma 2, del decreto-legge n. 34 del 2019, individuano, nelle Tabelle 1, 2, 3:

- i valori soglia per fascia demografica del rapporto della spesa del personale dei comuni rispetto alle entrate correnti
- i valori calmierati, ossia le percentuali massime annuali di incremento del personale in servizio, applicabili in sede di prima applicazione e fino al 31 dicembre 2024
- i valori soglia di rientro della maggiore spesa del personale.

FASCIA demografica	POPOLAZIONE	Valori soglia Tabella 1 DM 17 marzo 2020	Valori calmierati Tabella 2 DM 17 marzo 2020			Valori soglia Tabella 3 DM 17 marzo 2020
			2022	2023	2024	
a	0-999	29,50%	33%	34%	35%	33,50%
b	1000-1999	28,60%	33%	34%	35%	32,60%
c	2000-2999	27,60%	28%	29%	30%	31,60%
d	3000-4999	27,20%	26%	27%	28%	31,20%
e	5000-9999	26,90%	24%	25%	26%	30,90%
f	10000-59999	27,00%	19%	21%	22%	31,00%
g	60000-249999	27,60%	14%	15%	16%	31,60%
h	250000-1499999	28,80%	8%	9%	10%	32,80%
i	1500000>	25,30%	4%	4,5%	5%	29,30%

Sulla base della normativa vigente, i Comuni possono collocarsi nelle seguenti casistiche:

FASCIA 1. Comuni virtuosi

I comuni che si collocano al di sotto del valore soglia di cui alla tabella 1, possono incrementare la spesa di personale registrata nell'ultimo rendiconto approvato, per assunzioni di personale a tempo indeterminato, in coerenza con i piani triennali dei fabbisogni di personale e fermo restando il rispetto pluriennale dell'equilibrio di bilancio asseverato dall'organo di revisione, sino ad una spesa complessiva rapportata alle entrate correnti, secondo le definizioni dell'art. 2 del DM, non superiore al valore soglia individuato dalla Tabella 1 di ciascuna fascia demografica.

FASCIA 2. Fascia intermedia.

I comuni in cui il rapporto fra spesa del personale e le entrate correnti, secondo le definizioni dell'art. 2, risulta compreso fra i valori soglia per fascia demografica individuati dalla Tabella 1 e dalla Tabella 3 del DM, non possono incrementare il valore del predetto rapporto rispetto a quello corrispondente registrato nell'ultimo rendiconto della gestione approvato.

FASCIA 3. Fascia di rientro obbligatorio.

Ai sensi dell'art. 6 del DM, i comuni in cui il rapporto fra spesa del personale e le entrate correnti risulta superiore al valore soglia per fascia demografica individuato dalla Tabella 3 adottano un percorso di graduale riduzione annuale del suddetto rapporto fino al conseguimento nell'anno 2025 del predetto valore soglia anche applicando un turn over inferiore al 100 per cento. A decorrere dal 2025, i comuni in cui il rapporto fra spesa del personale e le entrate correnti, secondo le definizioni dell'art. 2, risulta superiore al valore soglia per fascia demografica individuato dalla Tabella 3 del presente comma, applicano un turn over pari al 30 per cento fino al conseguimento del predetto valore soglia.

Questo ente, trovandosi nella fascia demografica di cui alla lettera e) e avendo registrato un rapporto tra spesa di personale e media delle entrate correnti pari al 19,58%, si colloca nella seguente fascia:

FASCIA 1 – COMUNI VIRTUOSI, poiché il suddetto rapporto si colloca al di sotto del valore soglia di cui alla tabella 1.

Il Comune può pertanto incrementare la spesa di personale per nuove assunzioni a tempo indeterminato fino alla soglia massima prevista dalla tabella 1) del DM 17 marzo 2020 per la propria fascia demografica di appartenenza ma SOLO ENTRO il valore calmierato di cui alla tabella 2) del D.M., come previsto dall'art. 5 del D.M. stesso.

Le maggiori assunzioni consentite NON rilevano ai fini del rispetto dell'aggregato delle spese di personale in valore assoluto dell'art. 1, comma 557 della l. 296/2006 (art. 7 comma 1 del DPCM).

IL CALCOLO DELL'INCREMENTO TEORICO ED EFFETTIVO

• INCREMENTO TEORICO DISPONIBILE - art. 4 comma 2 DPCM 17.03.2020

Lo spazio finanziario teorico disponibile per nuove assunzioni, cioè fino al raggiungimento della soglia massima del DM Tabella 1, sulla base del rapporto registrato tra spesa di personale/entrate correnti, è il seguente:

INCREMENTO TEORICO

€ 322.852,64

$(4.411.181,68 * 26,90\%) - 863.755,23$

(Media entrate ultimo triennio al netto FCDE*percentuale tabella 1) – Spese di personale 2021 (ultimo rendiconto approvato)

SPESA MASSIMA PERSONALE RISPETTO AL VALORE SOGLIA TABELLA 1

€ 1.186.607,87

$(863.755,23 + 322.852,64)$

(Spesa di personale 2021+ incremento teorico)

• **INCREMENTO CALMIERATO (per gli anni 2020-2024) – art. 5 comma 1 DPCM 17.03.2020**

Tuttavia, poiché il legislatore, per il periodo 2020-2024, ha fissato un tetto alle maggiori assunzioni possibili anche per gli enti virtuosi, l'incremento effettivo per ulteriori assunzioni per questo ente nel triennio 2022/2024 rispetto alla spesa di personale 2018 è il seguente:

ANNO 2022

€ 204.262,77

(851.094,86*24%)

(Spese di personale 2018 * Valore calmierato Tabella 2 DM per fascia demografica ente)

ANNO 2023

€ 212.773,72

(851.094,86*25%)

(Spese di personale 2018 * Valore calmierato Tabella 2 DM per fascia demografica ente)

ANNO 2024

€ 221.284,66

(851.094,86*26%)

(Spese di personale 2018 * Valore calmierato Tabella 2 DM per fascia demografica ente)

• **INCREMENTO EFFETTIVO**

A seguito delle suddette operazioni di calcolo, per questo ente si verifica che l'incremento calmierato risulta inferiore all'incremento teorico: il Comune può prevedere una spesa di personale annua maggiore del 2018 solo entro la misura dell'incremento calmierato.

L'incremento effettivo applicabile rispetto alla spesa di personale 2018 è quindi il seguente:

ANNO 2022	ANNO 2023	ANNO 2024
€ 204.262,77	€ 212.773,72	€ 221.284,66

DIMOSTRAZIONE DEL RISPETTO DEL 'INCREMENTO EFFETTIVO CON LA PROGRAMMAZIONE DEL FABBISOGNO DEL PERSONALE

	ANNO 2022	ANNO 2023	ANNO 2024
Spesa personale 2018 (voci rilevanti ai sensi del DM)	851.094,86	851.094,86	851.094,86
+ Incremento effettivo	204.262,77	212.773,72	221.284,66
Importo massimo consentito	1.055.357,63	1.063.868,58	1.072.379,52
Spesa personale prevista (voci rilevanti ai sensi del DM) di cui all'allegato 3	906.431,87	905.431,87	905.431,87
Differenza	- 148.925,76	- 158.436,71	- 166.947,65

3.3.3 - IL CONTENIMENTO DELLA SPESA DI PERSONALE

Normativa: la spesa di personale in valore assoluto

Art. 1, comma 557, 557-bis e 557-quater, della legge 27 dicembre 2006, n. 296

Ai fini del concorso delle autonomie regionali e locali al rispetto degli obiettivi di finanza pubblica, gli enti sottoposti al patto di stabilità interno assicurano la riduzione delle spese di personale, al lordo degli oneri riflessi a carico delle amministrazioni e dell'IRAP, con esclusione degli oneri relativi ai rinnovi contrattuali, garantendo il contenimento della dinamica retributiva e occupazionale, con azioni da modulare nell'ambito della propria autonomia e rivolte, in termini di principio, ai seguenti ambiti prioritari di intervento:

(...a) lettera abrogata)

b) razionalizzazione e snellimento delle strutture burocratico-amministrative, anche attraverso accorpamenti di uffici con l'obiettivo di ridurre l'incidenza percentuale delle posizioni dirigenziali in organici;

c) contenimento delle dinamiche di crescita della contrattazione integrativa, tenuto anche conto delle corrispondenti disposizioni dettate per le amministrazioni statali.

Ai fini dell'applicazione del comma 557, a decorrere dall'anno 2014 gli enti assicurano, nell'ambito del piano triennale dei fabbisogni di personale, il contenimento delle spese di personale con riferimento al valore medio del triennio 2011/2013

Monitoraggio dell'aggregato della spesa di personale di personale in valore assoluto ai sensi dell'art. 1 c. 557 della l. 296/2006: Le componenti INCLUSE secondo la Corte dei conti, Sezione Autonomie - Delibera n. 13/2015/SEZAUT/INPR

Le componenti da considerare per il monitoraggio dell'aggregato della spesa di personale ai sensi dell'art. 1 c. 557, l. 296/2006, sono le seguenti:

1. retribuzioni lorde, salario accessorio e lavoro straordinario del personale dipendente con contratto a tempo indeterminato e a tempo determinato
2. quota salario accessorio e lavoro straordinario del personale dipendente con contratto a tempo indeterminato e a tempo determinato ed altre spese di personale imputata nell'esercizio successivo (alla luce della nuova contabilità)
3. spese per il proprio personale utilizzato, senza estinzione del rapporto di pubblico impiego, in strutture e organismi variamente denominati partecipati o comunque facenti capo all'ente
4. spese per collaborazione coordinata e continuativa, per contratti di somministrazione e per altre forme di rapporto di lavoro flessibile
5. eventuali emolumenti a carico dell'Amministrazione corrisposti ai lavoratori socialmente utili
6. spese sostenute dall'Ente per il personale, di altri Enti, in convenzione (ai sensi degli artt. 13 e 14 del CCNL 22 gennaio 2004) per la quota parte di costo effettivamente sostenuto
7. spese sostenute per il personale previsto dall'art. 90 del d.lgs. 267/2000
8. compensi per gli incarichi conferiti ai sensi dell'art. 110, comma 1 d.lgs. 267/2000
9. compensi per gli incarichi conferiti ai sensi dell'art. 110, comma 2 d.lgs. 267/2000
10. spese per il personale con contratti di formazione e lavoro
11. oneri riflessi a carico del datore di lavoro per contributi obbligatori
12. spese destinate alla previdenza ed assistenza delle forze di polizia municipale ed ai progetti di miglioramento alla circolazione stradale
13. IRAP
14. oneri per il nucleo familiare, buoni pasto e spese per equo indennizzo
15. somme rimborsate ad altre amministrazioni per il personale in posizione di comando
16. spese per la formazione e rimborsi per le missioni del personale

Le componenti escluse nella determinazione dell'aggregato storico della spesa in valore assoluto, da sottrarre all'ammontare complessivo lordo delle spese sono le seguenti:

1. spese personale il cui costo sia a carico di finanziamenti comunitari o privati
2. quota salario accessorio e lavoro straordinario del personale dipendente con contratto a tempo indeterminato e a tempo determinato ed altre spese di personale imputata nell'esercizio successivo (principio contabile applicato alla contabilità finanziaria, Allegato A/2 al d.lgs. 118/2011, punto 5.2 lettera a)
3. spese per straordinari ed altri oneri di personale rimborsati dallo Stato, dalla Regione o dalla Provincia, per attività elettorale;

4. spese per la formazione e rimborsi per le missioni del personale
5. spese per personale trasferito dalle Regioni o dallo Stato per l'esercizio di funzioni delegate, nei limiti delle risorse corrispondentemente assegnate
6. spese derivanti dai rinnovi contrattuali pregressi (compresi gli aumenti delle risorse stabili del fondo per la contrattazione decentrata integrativa, ove previsto dal CCNL del comparto Funzioni locali 21/05/2018)
7. spese per assunzione di lavoratori categorie protette (per la quota d'obbligo)
8. costo personale comandato presso altre amministrazioni (e da queste rimborsato)
9. spese per assunzioni stagionali a progetto finalizzate al miglioramento della circolazione stradale e finanziate con i proventi delle violazioni al codice della strada
10. spese per incentivi al personale per progettazione
11. spese per incentivi recupero ICI
12. diritti di rogito spettanti al Segretario Comunale
13. spese per l'assunzione di personale ex dipendente dell'Amministrazione autonoma di Monopoli di Stato (legge 30 luglio 2010, n. 122, art. 9, comma 25)
14. spese per assunzioni in deroga ai sensi dell'art. 3, comma 120, della l. 244/2007 (effettuate prima del 31/05/2010)
15. Spese per il lavoro straordinario e altri oneri di personale direttamente connessi all'attività di Censimento finanziate dall'ISTAT (circolare Ministero Economia e Finanza n. 16/2012)
16. oneri riflessi relativi alle spese di cui ai punti precedenti
17. Irap relativo alle spese di cui ai punti precedenti (ad esclusione delle spese per le categorie protette che non sono soggette)
18. oneri a carico del datore di lavoro per adesione al Fondo Perseo da parte dei dipendenti (Corte dei conti, sezione di controllo regione Piemonte, parere n. 380/2013/SRCPIE/PAR)
19. per gli Enti con popolazione compresa tra 1001 e 5000 abitanti: spese di personale stagionale assunto con contratto a tempo determinato, necessarie a garantire l'esercizio delle funzioni di polizia locale in ragione di motivate caratteristiche socio-economiche e territoriali connesse a significative presenze di turisti (art. 11, comma 4-*quater*, d.l. 90/2014)
20. spese per il personale delle Province e Città Metropolitane ricollocato ai sensi dell'art. 1, comma 424, della l. 190/2014 e dell'art. 5 del d.l. 78/2015, convertito, con modificazioni, nella l. 125/2015

SITUAZIONE DELL'ENTE

IL VALORE MEDIO DI RIFERIMENTO DEL TRIENNIO 2011/2013

Ricordato che il valore medio di riferimento del triennio 2011/2013, da rispettare ai sensi dell'art. 1, comma 557-*quater*, della legge 296/2006, introdotto dall'art. 3 del d.l. 90/2014, è pari ad € 901.910,67, come risulta da seguente prospetto:

Spesa di personale in valore assoluto al netto delle componenti escluse ai sensi art.1 comma 557 della l. 296/2006			
ANNO 2011	ANNO 2012	ANNO 2013	VALORE MEDIO TRIENNIO
€ 919.580,11	€ 889.884,62	€ 896.267,27	€ 901.910,67

GLI STANZIAMENTI DI BILANCIO

Visti i prospetti del Bilancio 2022/2024 e rilevato che in sede previsionale la spesa di personale si mantiene contenuta nel rispetto della media del triennio 2011-2013, su un valore stimato di € 901.910,67 (determinata secondo il nuovo sistema contabile), come si evince dal seguente prospetto:

MEDIA TRIENNIO 2011/2013	2011	2012	2013
Intervento 1	984.869,14	937.953,51	932.044,52
Intervento 3	0,00	0,00	0,00
Intervento 7	67.765,95	61.615,91	60.377,46
Altre spese di personale	0,00	0,00	0,00
Totale spese di personale	1.052.635,09	999.569,42	992.421,98
- Detrazioni	133.054,98	109.684,80	96.154,71
Spesa di personale per rispetto limiti	919.580,11	889.884,62	896.267,27
Media triennio 2011/2013	901.910,67		

SPESA PERSONALE 2022/2024	2022	2023	2024
Intervento 1	833.431,87	832.431,87	832.431,87
Intervento 3	0,00	0,00	0,00
Intervento 7	55.054,89	55.054,89	55.054,89
Altre spese di personale	73.000,00	73.000,00	73.000,00
Totale spese di personale	961.486,76	960.486,76	960.486,76
- Detrazioni	68.416,23	68.416,23	68.416,23
Spesa di personale per rispetto limiti	893.070,53	892.073,53	892.073,53

I suddetti stanziamenti sono comprensivi delle somme presunte relative al trattamento accessorio del personale, per cui, in base al punto 5.2 lettera a) del principio contabile applicato alla contabilità finanziaria (Allegato A/2 al d.lgs. 118/2011), le spese relative al trattamento accessorio e premiante, liquidate nell'esercizio successivo a quello cui si riferiscono, sono stanziati e impegnati in tale esercizio; trattandosi di spesa vincolata, le risorse destinate alla copertura di tale stanziamento acquistano la natura di entrate vincolate al finanziamento della spesa, con riferimento all'esercizio cui il trattamento si riferisce, destinando la quota riguardante la premialità e il trattamento accessorio da liquidare nell'esercizio successivo alla costituzione del fondo pluriennale vincolato, a copertura degli impegni destinati ad essere imputati all'esercizio successivo.

3.3.4 - LA PROGRAMMAZIONE DELLE ASSUNZIONI

In data 31.12.2021 si è verificata la cessazione di un collaboratore tecnico/autista, assegnato al Settore Tecnico.

Con la deliberazione della Giunta Comunale n. 168 del 07.12.2021 e successivamente confermata con la deliberazione della Giunta Comunale n. 38 del 28.04.2022 è stata approvata la seguente programmazione delle assunzioni per il triennio 2022-2023-2024:

- ANNO 2022: assunzione a tempo indeterminato di n. 1 collaboratore tecnico cat. B, da effettuarsi secondo le seguenti procedure ordinarie di reclutamento:
 - mediante utilizzo graduatoria di altro ente, in virtù dell'art. 9 della L. 3/2003 e s.m.i. e dall'art. 6, comma 61, della L. 350/2003 e s.m.i. al fine di semplificare i procedimenti di selezione, del rispetto del principio nell'economicità degli atti e per ridurre i tempi e i costi occorrenti per la copertura dei posti vacanti;
 - concorso pubblico
previo esperimento delle procedure di mobilità ai sensi dell'art. 34-bis del D. Lgs. n. 165/2001;

avvalendosi così della facoltà prevista dall'art. 1° comma 8: “.....al fine di ridurre i tempi di accesso al pubblico impiego, nel triennio 2019-2022 le procedure concorsuali bandite dalle pubbliche amministrazionipossono essere effettuate senza il previo svolgimento delle procedure previste dall'art. 30 del medesimo decreto legislativo n. 165 del 2001” della Legge 19 giugno 2019 n. 56;

- ANNI 2023/2024: in caso di dimissioni, quiescenza, aspettativa o mobilità del personale, si procederà al turn over nel rispetto della normativa vigente;
- eventuali assunzioni per esigenze straordinarie e temporanee degli uffici, nel limite previsto dalla normativa ovvero € 41.729,91 pari alla somma spesa per la medesima finalità nel 2009;

Con la determinazione del Settore Affari Generali – Amministrativi n. 383/64 del 28.04.2022 si è provveduto all'assunzione, mediante scorrimento graduatoria, di un collaboratore tecnico cat. di accesso B3.

3.3.5 - LAVORO FLESSIBILE

Per quanto riguarda il lavoro flessibile (assunzioni a tempo determinato, contratti di formazione lavoro, cantieri di lavoro, tirocini formativi, collaborazioni coordinate e continuative, ecc.), l'art. 11, comma 4-bis, del D.L. 90/2014 dispone “4-bis. All'articolo 9, comma 28, del decreto-legge 31 maggio 2010, n. 78, convertito, con modificazioni, dalla legge 30 luglio 2010, n. 122, e successive modificazioni, dopo le parole: "articolo 70, comma 1, del decreto legislativo 10 settembre 2003, n. 276." è inserito il seguente periodo: "Le limitazioni previste dal presente comma non si applicano agli enti locali in regola con l'obbligo di riduzione delle spese di personale di cui ai commi 557 e 562 dell'articolo 1 della legge 27 dicembre 2006, n. 296, e successive modificazioni, nell'ambito delle risorse disponibili a legislazione vigente”;

La deliberazione n. 2/SEZAUT/2015/QMIG della Corte dei Conti, sezione Autonomie, chiarisce “Le limitazioni dettate dai primi sei periodi dell'art. 9, comma 28, del D.L. n. 78/2010, in materia di assunzioni per il lavoro flessibile, alla luce dell'art. 11, comma 4-bis, del D.L. 90/2014 (che ha introdotto il settimo periodo del citato comma 28), non si applicano agli enti locali in regola con l'obbligo di riduzione della spesa di personale di cui ai commi 557 e 562 dell'art. 1, l. n. 296/2006, ferma restando la vigenza del limite massimo della spesa sostenuta per le medesime finalità nell'anno 2009, ai sensi del successivo ottavo periodo dello stesso comma 28”;

La deliberazione n. 23/2016/QMIG della Corte dei Conti, sezione delle Autonomie ha affermato il principio di diritto secondo cui “Il limite di spesa previsto dall'art. 9, comma 28, del decreto-legge 31 maggio 2010, n. 78, convertito dalla legge 30 luglio 2010, n. 122, non trova applicazione nei casi in cui l'utilizzo di personale a tempo pieno di altro Ente locale, previsto dall'art. 1, comma 557, della legge 30 dicembre 2004, n. 311, avvenga entro i limiti dell'ordinario orario di lavoro settimanale, senza oneri aggiuntivi, e nel rispetto dei vincoli posti dall'art.1, commi 557 e 562, della legge 27 dicembre 2006, n. 296. La minore spesa dell'ente titolare del rapporto di lavoro a tempo pieno non può generare spazi da impiegare per spese aggiuntive di personale o nuove assunzioni”;

Il comma 2, dell'articolo 36, del D. Lgs.165/2001 e s.m.i. nel quale viene confermata la causale giustificativa necessaria per stipulare nella P.A. contratti di lavoro flessibile, dando atto che questi sono ammessi esclusivamente per comprovate esigenze di carattere temporaneo o eccezionale e nel rispetto delle condizioni e modalità di reclutamento stabilite dalle norme generali;

Dato atto che tra i contratti di tipo flessibile ammessi, vengono ora inclusi solamente i seguenti:

- a) i contratti di lavoro subordinato a tempo determinato;
- b) i contratti di formazione e lavoro;
- c) i contratti di somministrazione di lavoro, a tempo determinato, con rinvio alle omologhe disposizioni contenute nel decreto legislativo 15 giugno 2015, n. 81, che si applicano con qualche eccezione e deroga;

Il Comune di Nole ritiene di prevedere eventuali assunzioni per esigenze straordinarie e temporanee degli uffici, queste ultime nel rispetto della normativa vigente in tema di lavoro flessibile e di contenimento della spesa del personale nel limite previsto dalla normativa vigente ovvero € 41.729,91 inclusi oneri riflessi, pari alla somma spesa per la medesima finalità nel 2009;

Tabella riassuntiva, da cui si evince che le previsioni rispettano la normativa prevista dal vigente art. 9, comma 28, del D.L. 78/2010, convertito con modificazioni dalla legge 122/2010, come modificato, da ultimo, dall'art.

11, comma 4-bis, del D.L. 90/2014: la spesa per il lavoro flessibile prevista per l'anno 2022 si attesta al di sotto del tetto complessivo della spesa sostenuta per le stesse finalità nell'anno 2009:

Totale spesa per lavoro flessibile anno 2009	€ 41.729,91
Spesa prevista per lavoro flessibile anno 2022	€ 17.300,00

3.3.6 - ASSUNZIONI OBBLIGATORIE

La dotazione organica dell'Ente rispetta le norme sul collocamento obbligatorio dei disabili di cui alla Legge 12.03.1999 n. 68, come da rilevazione annuale presentata il 14.01.2022, protocollata con Codice regionale 1300122C00050220;

3.3.7 - DURATA DELLE GRADUATORIE

Con il comma 147 dell'art. 1 della L. 27.12.2019, n. 160 (Legge Finanziaria 2020), è stato approntato un calendario volto al graduale ripristino della scadenza delle graduatorie di concorso ancora vigenti. Tale norma ha inoltre stabilito che le graduatorie approvate negli anni 2018 e 2019 possano essere utilizzate entro tre anni dalla loro approvazione e che le graduatorie approvate a partire dall'01.01.2020, in attesa di una interpretazione autentica della norma, abbiano durata biennale decorrente dalla data di approvazione.

3.3.8 - LE PROCEDURE DI STABILIZZAZIONE

Ai sensi dell'art. 20 del D.Lgs.75/2017, rubricato "Superamento del precariato nelle pubbliche amministrazioni", sulla base delle verifiche compiute dal Servizio Personale, non è presente personale in possesso dei requisiti previsti nei commi 1 e 2, dell'art. 20, D.Lgs. 75/2017.

3.3.9 - LE PROGRESSIONI VERTICALI

Nel regolamento degli uffici e servizi, all'articolo 6-quater, vengono disciplinate le progressioni in carriera. Sulla base programmazione di cui sopra, in questo ente per il triennio 2022-2023-2024 non si prevede si verificheranno le condizioni per l'applicazione dell'art. 22, comma 15, del D.Lgs.75/2017, relative alle procedure selettive per la progressione tra le aree riservate al personale di ruolo, in possesso di titoli di studio richiesti per l'accesso dall'esterno.

3.3.10 - LE SITUAZIONI DI SOPRANNUMERO O LE ECCEDEXENZE DI PERSONALE

Considerata la consistenza di personale presente nell'organizzazione dell'Ente, anche in relazione agli obiettivi di performance organizzativa, efficienza, economicità e qualità dei servizi ai cittadini si rileva che, in tale ambito, non emergono situazioni di personale in esubero ai sensi dell'art. 33 del D. Lgs. n. 165/2001 e s.m.i.

3.3.11 - NORMA FINALE E DI RINVIO

Relativamente a tutte le tematiche non specificate, riprese o integrate dal presente provvedimento, si fa rinvio a quanto previsto dai precedenti Piani dei Fabbisogni di Personale di cui il presente costituisce elemento consequenziale.

3.4 LA FORMAZIONE DEL PERSONALE

Il Comune di Nole, sulla base delle richieste pervenute dagli uffici, autorizza la formazione di aggiornamento professionale.

LE COMPETENZE DIGITALI PER LA P.A.

Il Comune di Nole ha aderito al progetto “Ri-formare la PA. Persone qualificate per qualificare il Paese” , il Piano strategico per la valorizzazione e lo sviluppo delle competenze dei dipendenti della pubblica amministrazione.

Attraverso questo portale, l'amministrazione consente ai propri dipendenti di fruire di una formazione sulle competenze digitali relative alle 5 aree descritte nel Syllabus, individuata a partire dall'autovalutazione delle conoscenze individuali.

LA FORMAZIONE ANTICORRUZIONE E TRASPARENZA

Il Responsabile per la prevenzione della corruzione e della trasparenza individua, di concerto con i Responsabili di Settore, i collaboratori cui somministrare formazione in materia di prevenzione della corruzione e trasparenza.

La partecipazione ai corsi di formazione da parte del personale individuato è obbligatoria ed è inserita come obiettivo nel piano delle performance 2022/2024.

La formazione in tema di anticorruzione è rivolta principalmente alla conoscenza della normativa in materia, con particolare riferimento alla L. 190/2012, al D.Lgs 33/2013 e al D.Lgs. 39/2013, agli articoli del D.Lgs 165/2001 modificati dalle norme prima citate, nonché all'esame, studio e analisi dettagliata dei procedimenti individuati “a rischio”, sia per una corretta applicazione della nuova normativa sia per individuare eventuali soluzioni organizzative più appropriate per la riduzione dei rischi. Essa viene somministrata a mezzo dei più comuni strumenti: seminari in aula, tavoli di lavoro, formazione online.

3.5 AZIONI POSITIVE PER LE PARI OPPORTUNITA'

Con la deliberazione della Giunta Comunale n. 167 del 07.12.2021 ha approvato il piano delle azioni positive per il triennio 2022 - 2024, così come previsto dall'art.48 del D. Lgs. 11 aprile 2006 n. 198 ed s.m.i., comprendente le seguenti azioni positive:

- Azione positiva 1: tutelare l'ambiente di lavoro da casi di molestie, mobbing e discriminazioni mediate l'adozione del Codice di Comportamento per la tutela e la dignità sul lavoro delle lavoratrici e dei lavoratori ex. Art. 25 CCNL 05.10.2001;
- Azione positiva 2: garantire il rispetto delle pari opportunità nelle procedure di reclutamento del personale così come previsto dalla normativa vigente e con la previsione della nomina di almeno un terzo dei componenti delle commissioni esaminatrici di sesso femminile;
- Azione positiva 3: promuovere le pari opportunità in materia di formazione, di aggiornamento e di qualificazione professionale al fine di consentire uguali possibilità per le donne e gli uomini di frequentare corsi o altri momenti formativi;
- Azione positiva 4: consentire l'utilizzo della flessibilità oraria in entrata/uscita dal lavoro oltre quella attualmente prevista per la generalità dei dipendenti al fine di garantire situazioni familiari che richiedano la presenza del padre e/o madre per l'entrata e/o uscita dalla scuola dell'obbligo dei propri figli;
- Azione positiva 5: promuovere la comunicazione e la diffusione delle informazioni sui temi delle pari opportunità mediante la pubblicazione e la diffusione del presente piano di azioni positive e del codice di comportamento per la tutela e la dignità sul lavoro delle lavoratrici e dei lavoratori.
- Azione positiva 6: attuazione delle disposizioni in tema di lavoro agile con attribuzione dei criteri di priorità di cui all'art. 1 comma 486 della Legge 145/2018.

SEZIONE 4: MONITORAGGIO

Strumenti e modalità di monitoraggio

Il processo di programmazione e controllo per le Pubbliche Amministrazioni prevede che ad ogni livello di pianificazione /progettazione corrisponda un adeguato sistema di monitoraggio e controllo al fine di misurare e valutare il grado di raggiungimento dei risultati attesi. In sintesi si riportano, per ognuno dei livelli di pianificazione /programmazione previsti, i diversi strumenti di controllo utilizzati dal Comune.

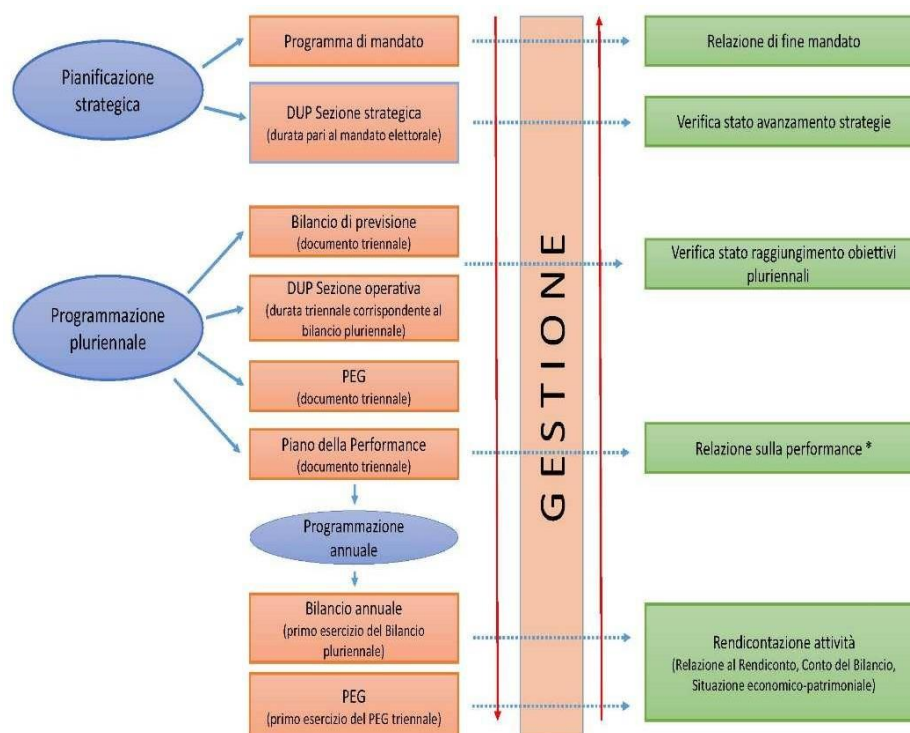

Il monitoraggio del Piano Integrato di Attività e Organizzazione (PIAO), ai sensi dell'art. 6, comma 3 del D.L. 9 giugno 2021, n. 80, convertito, con modificazioni, in L. 6 agosto 2021, n. 113, nonché delle disposizioni di cui all'art. 5 del Decreto del Ministro per la Pubblica Amministrazione concernente la definizione del contenuto del Piano Integrato di Attività e Organizzazione (PIAO) sarà effettuato:

- secondo le modalità stabilite dagli articoli 6 e 10, comma 1, lett. b), del decreto legislativo 27 ottobre 2009, n. 150, per quanto attiene alle sottosezioni “Valore pubblico” e “Performance”;
- secondo le modalità definite dall'ANAC, relativamente alla sottosezione “Rischi corruttivi e trasparenza”;
- su base triennale dall'Organismo Indipendente di Valutazione della performance (OIV) di cui all'articolo 14 del decreto legislativo 27 ottobre 2009, n. 150 o dal Nucleo di valutazione, ai sensi dell'articolo 147 del decreto legislativo 18 agosto 2000, n. 267, relativamente alla Sezione “Organizzazione e capitale umano”, con riferimento alla coerenza con gli obiettivi di performance.

Nel dettaglio si analizzano le varie attività previste al fine del monitoraggio.

La Relazione annuale sulla performance

La relazione sulla performance organizzativa dell'Ente, redatta dal Segretario Comunale e convalidata dall'Organo di Valutazione, evidenzia, a consuntivo, i risultati organizzativi ed individuali raggiunti rispetto agli obiettivi programmati e alle risorse, rilevando eventuali scostamenti.

Ai sensi dell'art. 10 del D.Lgs. n. 150/2009 e s.m.i. la Relazione annuale sulla Performance deve essere predisposta, adottata e pubblicata entro il 30 giugno di ogni anno, con validazione da parte dell'Organo di Valutazione.

La relazione annuale sulla performance relativa all'anno 2021 del Comune di Nole è stata approvata dalla Giunta comunale con deliberazione n. 45 del 06.05.2022 ed è stata pubblicata nell'apposita sezione del portale della trasparenza.

Con deliberazione della Giunta comunale n. 25 del 22.03.2022 è stata effettuata la presa d'atto del verbale dell'organo di valutazione sui risultati raggiunti dall'Ente nell'anno 2021, contenente i risultati certificati dall'Organo di Valutazione per ogni titolare di Posizione Organizzativa, per il Segretario Comunale e, complessivamente, per l'Ente, come illustrato nelle relative schede di valutazione.

Il sistema di misurazione e valutazione della performance organizzativa e individuale

La metodologia di valutazione è stata adottata dall'Ente con deliberazione Giunta Comunale n. 64 del 26/04/2012, modificata con deliberazione della Giunta Comunale n. 162 del 21/12/2017, suddividendo il processo di valutazione nelle seguenti fasi:

1. Fase iniziale di assegnazione degli obiettivi e delle risorse umane e finanziarie;
2. Fase intermedia di verifica ed adozione di eventuali correttivi agli obiettivi assegnati con confronto tra responsabile di settore e dipendente;
3. Fase finale di giudizio con consegna delle schede di valutazione con confronto tra responsabile di settore e dipendente.

La definizione degli obiettivi e capacità gestionali attese per i Responsabili di posizione organizzativa e per il Segretario Comunale viene adottata dalla Giunta Comunale con il supporto dell'Organo Indipendente di Valutazione e la relativa valutazione viene approvata dalla Giunta su istruttoria dell'OIV;

Ogni responsabile di Posizione Organizzativa definisce le performance attese ed effettua la valutazione del personale che coordina direttamente.

L'Organo Indipendente di Valutazione effettua una supervisione del processo volta a garantire la corretta adozione della metodologia, sia in fase di definizione delle attese che in fase di valutazione.

La misurazione delle performance individuali

Per i Responsabili della Posizione Organizzativa:

- Indicatori di performance relativi all'ambito organizzativo di diretta responsabilità ed il raggiungimento di specifici obiettivi individuali (peso 50%)
- Qualità del contributo assicurato alla performance generale della struttura, competenze professionali e manageriali dimostrate, equità e differenziazione della valutazione dei collaboratori (peso 50%)

La valutazione complessiva è data dalla media dei due risultati.

Per i Dipendenti:

- Raggiungimento di specifici obiettivi di gruppo o individuali (**peso 50%**)
- Qualità del contributo assicurato alla performance dell'unità organizzativa di appartenenza, competenze dimostrate e comportamenti professionali e organizzativi (**peso 50%**);

La valutazione complessiva è data dalla media dei due risultati.

La retribuzione di risultato massima per ciascun dipendente titolare di P.O., come individuato già dai decreti del Sindaco, viene stabilita nella misura del 25% dell'indennità di posizione;

Per la determinazione della retribuzione di risultato per i dipendenti titolari di P.O., viene adottato il seguente criterio:

- risultato con punteggio da 0 a 60 punti: retribuzione pari a ZERO
- risultato con punteggio oltre 60 punti: retribuzione commisurata all'effettivo risultato raggiunto.

Per la ripartizione del F.T.A. agli altri dipendenti non titolari di P.O. viene adottato il seguente criterio:

- risultato con punteggio da 0 a 50 punti: retribuzione pari a ZERO
- risultato con punteggio oltre 50 punti: retribuzione commisurata all'effettivo risultato raggiunto.

L'erogazione della retribuzione di risultato e della performance collettiva ed individuale avviene dopo la presa d'atto dei risultati raggiunti dall'Ente a mezzo deliberazione della Giunta Comunale.

Monitoraggio in materia di rischi corruttivi e trasparenza

In materia di prevenzione della corruzione l'attività di monitoraggio è finalizzata alla verifica dell'efficacia delle misure di prevenzione, anche in vista degli aggiornamenti annuali e di eventuali rimodulazioni del PTPC, è attuata dal RPCT e dagli altri soggetti coinvolti nel processo di gestione del rischio.

Il Responsabile della prevenzione della corruzione dà conto dello stato di attuazione del Piano e delle misure assegnategli attraverso la redazione, entro il 15 dicembre, della relazione annuale sullo stato di attuazione del Piano medesimo e riferisce sull'attività svolta ogniqualvolta lo ritenga opportuno o l'organo di indirizzo politico ne faccia richiesta.

In ragione della connessione tra PTPC e obiettivi del ciclo della Performance, l'attività di monitoraggio sullo stato di attuazione del Piano è altresì effettuata in occasione delle verifiche periodiche inerenti il raggiungimento degli obiettivi indicati nel Piano delle Performance.

L'attività di monitoraggio è altresì attuata attraverso il sistema dei controlli interni e, in particolare, attraverso le operazioni di controllo successivo di regolarità amministrativa.

L'attività di monitoraggio è infine garantita anche attraverso la redazione di un report entro il 30.11, in cui le misure applicate ad ogni singolo processo sono verificate dal Gruppo di lavoro.

A- Mappatura dei processi e catalogo dei rischi

n.	na.	Area di rischio (PNA 2019, All.1 Tab.3)	Processo	Descrizione del processo			Unità organizzativa responsabile del processo	Catalogo dei rischi principali
				Input	Attività	Output		
		A	B	C	D	E	F	G
1	1	Acquisizione e gestione del personale	Incentivi economici al personale (produttività e retribuzioni di risultato)	definizione degli obiettivi e dei criteri di valutazione	analisi dei risultati	graduazione e quantificazione dei premi	Segretario Comunale/ Responsabili di Settore	Violazione di norme, anche interne, per interesse/utilità
2	2	Acquisizione e gestione del personale	Assunzione per pubblico concorso	bando	selezione	assunzione	Segretario Comunale/ Responsabili di Settore	Uso improprio o distorto della discrezionalità; pilotamento di procedure/attività ai fini della concessione di privilegi/favori; conflitto di interessi; rilevanza di notizie riservate/violazione del segreto d'ufficio
3	3	Acquisizione e gestione del personale	Progressione in carriera del personale	bando	selezione	progressione economica del dipendente	Segretario Comunale/ Responsabili di Settore	Uso improprio o distorto della discrezionalità; conflitto di interessi; pilotamento di procedure/attività ai fini della concessione di privilegi/favori
4	4	Acquisizione e gestione del personale	Gestione giuridica del personale: permessi, ferie, ecc.	iniziativa d'ufficio / domanda dell'interessato	istruttoria	provvedimento di concessione / diniego	Responsabile Settore Affari Generali	violazione di norme, anche interne, per interesse/utilità
5	5	Acquisizione e gestione del personale	Relazioni sindacali (informazione, ecc.)	iniziativa d'ufficio / domanda di parte	informazione, svolgimento degli incontri, relazioni	verbale	Responsabile Settore Affari Generali	violazione di norme, anche interne, per interesse/utilità
6	6	Acquisizione e gestione del personale	Contrattazione decentrata integrativa	iniziativa d'ufficio / domanda di parte	contrattazione	contratto	Segretario Comunale/ Responsabili di Settore	violazione di norme, anche interne, per interesse/utilità
7	1	Affari legali e contenzioso	Gestione dei procedimenti di segnalazione e reclamo	iniziativa di parte: reclamo o segnalazione	esame da parte dell'ufficio o del titolare del potere sostitutivo	risposta	Segretario Comunale/ Responsabili di Settore	violazione delle norme per interesse di parte
8	2	Affari legali e contenzioso	Supporto giuridico e pareri legali	iniziativa d'ufficio	istruttoria: richiesta ed acquisizione del parere	decisione	Segretario Comunale/ Responsabili di Settore	violazione di norme, anche interne, per interesse/utilità

9	3	Affari legali e contenzioso	Gestione del contenzioso	iniziativa d'ufficio, ricorso o denuncia dell'interessato	istruttoria, pareri legali	decisione: di ricorrere, di resistere, di non ricorrere, di non resistere in giudizio, di transare o meno	Segretario Comunale/Responsabili di Settore	violazione di norme, anche interne, per interesse/utilità
10	1	Altri servizi	Gestione del protocollo	iniziativa d'ufficio	registrazione della posta in entrate e in uscita	registrazione di protocollo	Responsabili di Settore	Ingiustificata dilatazione dei tempi
11	2	Altri servizi	Organizzazione eventi culturali ricreativi	iniziativa d'ufficio	organizzazione secondo gli indirizzi dell'amministrazione	evento	Responsabile Settore Affari Generali	violazione delle norme per interesse di parte
12	3	Altri servizi	Funzionamento degli organi collegiali	iniziativa d'ufficio	convocazione, riunione, deliberazione	verbale sottoscritto e pubblicato	Segretario Comunale	violazione delle norme per interesse di parte
13	4	Altri servizi	Istruttoria delle deliberazioni	iniziativa d'ufficio	istruttoria, pareri, stesura del provvedimento	proposta di provvedimento	Segretario Comunale/Responsabili di Settore	violazione delle norme procedurali
14	5	Altri servizi	Pubblicazione delle deliberazioni	iniziativa d'ufficio	ricezione / individuazione del provvedimento	pubblicazione	Segretario Comunale	violazione delle norme procedurali
15	6	Altri servizi	Accesso agli atti, accesso civico	domanda di parte	istruttoria	provvedimento motivato di accoglimento o diffidamento o rifiuto	Segretario Comunale/Responsabili di Settore	violazione di norme per interesse/utilità
16	7	Altri servizi	Gestione dell'archivio corrente e di deposito	iniziativa d'ufficio	archiviazione dei documenti secondo normativa	archiviazione	Segretario Comunale/Responsabili di Settore	violazione di norme procedurali, anche interne
17	8	Altri servizi	Gestione dell'archivio storico	iniziativa d'ufficio	archiviazione dei documenti secondo normativa	archiviazione	Segretario Comunale/Responsabili di Settore	violazione di norme procedurali, anche interne
18	9	Altri servizi	formazione di determinazioni, ordinanze, decreti ed altri atti amministrativi	iniziativa d'ufficio	istruttoria, pareri, stesura del provvedimento	provvedimento sottoscritto e pubblicato	Segretario Comunale/Responsabili di Settore	violazione delle norme per interesse di parte
19	10	Altri servizi	Vigilanza e controllo sui processi esternalizzati	iniziativa d'ufficio	verifica delle condizioni previste dall'ordinamento	esito	Segretario Comunale/Responsabili di Settore	violazione delle norme per interesse di parte

20	1	Contratti pubblici	Selezione per l'affidamento di incarichi professionali	bando / lettera di invito	selezione	contratto di incarico professionale	Responsabili di Settore	Usò improprio distorto della discrezionalità, violazione del segreto d'ufficio, pilotamento di procedure/attività ai fini della concessione di privilegi favori, conflitto di interessi, alterazione/manipolazione/utilizzo improprio di informazioni e documentazione
21	2	Contratti pubblici	Affidamento mediante procedura aperta (o ristretta) di lavori, servizi, forniture	bando	selezione	contratto d'appalto	Responsabili di Settore	Usò improprio distorto della discrezionalità, violazione del segreto d'ufficio, pilotamento di procedure/attività ai fini della concessione di privilegi favori, conflitto di interessi, alterazione/manipolazione/utilizzo improprio di informazioni e documentazione
22	3	Contratti pubblici	Affidamento diretto di lavori, servizi o forniture	indagine di mercato o consultazione elenchi	negoziazione diretta con gli operatori consultati	affidamento della prestazione	Responsabili di Settore	Usò improprio distorto della discrezionalità, violazione del segreto d'ufficio, pilotamento di procedure/attività ai fini della concessione di privilegi favori, conflitto di interessi, alterazione/manipolazione/utilizzo improprio di informazioni e documentazione
23	4	Contratti pubblici	Gare ad evidenza pubblica di vendita di beni	bando	selezione e assegnazione	contratto di vendita	Responsabili di Settore	Usò improprio distorto della discrezionalità, violazione del segreto d'ufficio, pilotamento di procedure/attività ai fini della concessione di privilegi favori, conflitto di interessi, alterazione/manipolazione/utilizzo improprio di informazioni e documentazione
24	5	Contratti pubblici	ATTIVITA': Nomina della commissione giudicatrice art. 77	iniziativa d'ufficio	verifica di eventuali conflitti di interesse, incompatibilità	provvedimento di nomina	Responsabili di Settore	Selezione "pilotata", con conseguente violazione delle norme procedurali, per interesse/utilità dell'organo che nomina
25	6	Contratti pubblici	ATTIVITA': Verifica delle offerte anomale art. 97	iniziativa d'ufficio	esame delle offerte e delle giustificazioni prodotte dai concorrenti	provvedimento di accoglimento / respingimento delle giustificazioni	Responsabili di Settore	Selezione "pilotata", con conseguente violazione delle norme procedurali, per interesse/utilità di uno o più commissari o del RUP

26	7	Contratti pubblici	ATTIVITA': Proposta di aggiudicazione in base al prezzo	iniziativa d'ufficio	esame delle offerte	aggiudicazione provvisoria	Responsabili di Settore	Selezione "pilotata", con conseguente violazione delle norme procedurali, per interesse/tutela di uno o più commissari
27	8	Contratti pubblici	ATTIVITA': Proposta di aggiudicazione in base all'OEPU	iniziativa d'ufficio	esame delle offerte	aggiudicazione provvisoria	Responsabili di Settore	Selezione "pilotata", con conseguente violazione delle norme procedurali, per interesse/tutela di uno o più commissari
28	9	Contratti pubblici	Programmazione dei lavori art. 21	iniziativa d'ufficio	acquisizione dati da uffici e amministratori	programmazione	Responsabile Settore Tecnico	violazione delle norme procedurali
29	10	Contratti pubblici	Programmazione di forniture e di servizi	iniziativa d'ufficio	acquisizione dati da uffici e amministratori	programmazione	Responsabile Settore Tecnico	violazione delle norme procedurali
30	11	Contratti pubblici	Gestione e archiviazione dei contratti pubblici	iniziativa d'ufficio	stesura, sottoscrizione, registrazione	archiviazione del contratto	Segretario Comunale/Responsabile Settore Affari Generali	violazione delle norme procedurali
31	1	Controlli, verifiche, ispezioni e sanzioni	Accertamenti e verifiche dei tributi locali	iniziativa d'ufficio	attività di verifica	richiesta di pagamento	Responsabile Settore Finanziario	omessa verifica per interesse di parte
32	2	Controlli, verifiche, ispezioni e sanzioni	Accertamenti con adesione dei tributi locali	iniziativa di parte / d'ufficio	attività di verifica	adesione e pagamento da parte del contribuente	Responsabile Settore Finanziario	omessa verifica per interesse di parte
33	3	Controlli, verifiche, ispezioni e sanzioni	Accertamenti e controlli sull'attività edilizia privata (abusi)	iniziativa d'ufficio	attività di verifica	sanzione / ordinanza di demolizione	Responsabile Settore tecnico/Responsabile Settore Vigilanza	omessa verifica per interesse di parte
34	4	Controlli, verifiche, ispezioni e sanzioni	Vigilanza sulla circolazione e la sosta	iniziativa d'ufficio	attività di verifica	sanzione	Responsabile Settore Vigilanza	omessa verifica per interesse di parte
35	5	Controlli, verifiche, ispezioni e sanzioni	Vigilanza e verifiche sulle attività commerciali in sede fissa	iniziativa d'ufficio	attività di verifica	sanzione	Responsabile Settore Vigilanza	omessa verifica per interesse di parte
36	6	Controlli, verifiche, ispezioni e sanzioni	Vigilanza e verifiche su mercati ed ambulanti	iniziativa d'ufficio	attività di verifica	sanzione	Responsabile Settore Vigilanza	omessa verifica per interesse di parte
37	7	Controlli, verifiche, ispezioni e sanzioni	Controlli sull'uso del territorio	iniziativa d'ufficio	attività di verifica	sanzione	Responsabile Settore Vigilanza/ Responsabile Settore tecnico	omessa verifica per interesse di parte
38	8	Controlli, verifiche, ispezioni e sanzioni	Controlli sull'abbandono di rifiuti urbani	iniziativa d'ufficio	attività di verifica	sanzione	Responsabile Settore Vigilanza	omessa verifica per interesse di parte
39	1	Gestione delle entrate, delle spese e del patrimonio	Gestione delle sanzioni per violazione del Codice della strada	iniziativa d'ufficio	registrazione dei verbali delle sanzioni levate e riscossione	accertamento dell'entrata e riscossione	Responsabile Settore Vigilanza	violazione delle norme per interesse di parte; dilatazione dei tempi

40	2	Gestione delle entrate, delle spese e del patrimonio	Gestione ordinaria della entrate	iniziativa d'ufficio	registrazione dell'entrata	accertamento dell'entrata e riscossione	Responsabili di Settore	violazione delle norme per interesse di parte: dilatazione dei tempi
41	3	Gestione delle entrate, delle spese e del patrimonio	Gestione ordinaria delle spese di bilancio	determinazione di impegno	registrazione dell'impegno contabile	liquidazione e pagamento della spesa	Responsabili di Settore	ingiustificata dilatazione dei tempi per costringere il destinatario del provvedimento tardivo a concedere "utilità" al funzionario
42	4	Gestione delle entrate, delle spese e del patrimonio	Adempimenti fiscali	iniziativa d'ufficio	quantificazione e liquidazione	pagamento	Responsabile Settore Finanziario	violazione di norme
43	5	Gestione delle entrate, delle spese e del patrimonio	Stipendi del personale	iniziativa d'ufficio	quantificazione e liquidazione	pagamento	Responsabile Settore Finanziario	violazione di norme
44	6	Gestione delle entrate, delle spese e del patrimonio	Tributi locali (IMU, addizionale IRPEF, ecc.)	iniziativa d'ufficio	quantificazione e provvedimento di riscossione	riscossione	Responsabile Settore Finanziario	violazione di norme
45	7	Gestione delle entrate, delle spese e del patrimonio	Manutenzione delle aree verdi	bando e capitolato di gara	selezione	contratto e gestione del contratto	Responsabile Settore Tecnico	Selezione "pilotata". Omesso controllo dell'esecuzione del servizio
46	8	Gestione delle entrate, delle spese e del patrimonio	Manutenzione delle strade e delle aree pubbliche	bando e capitolato di gara	selezione	contratto e gestione del contratto	Responsabile Settore Tecnico	Selezione "pilotata". Omesso controllo dell'esecuzione del servizio
47	9	Gestione delle entrate, delle spese e del patrimonio	Installazione e manutenzione segnaletica, orizzontale e verticale, su strade e aree pubbliche	bando e capitolato di gara	selezione	contratto e gestione del contratto	Responsabile Settore Tecnico	Selezione "pilotata". Omesso controllo dell'esecuzione del servizio
48	10	Gestione delle entrate, delle spese e del patrimonio	Servizio di rimozione della neve e del ghiaccio su strade e aree pubbliche	bando e capitolato di gara	selezione	contratto e gestione del contratto	Responsabile Settore Tecnico	Selezione "pilotata". Omesso controllo dell'esecuzione del servizio
49	11	Gestione delle entrate, delle spese e del patrimonio	Manutenzione dei cimiteri	bando e capitolato di gara	selezione	contratto e gestione del contratto	Responsabile Settore Tecnico	Selezione "pilotata". Omesso controllo dell'esecuzione del servizio
50	12	Gestione delle entrate, delle spese e del patrimonio	Manutenzione degli immobili e degli impianti di proprietà dell'ente	bando e capitolato di gara	selezione	contratto e gestione del contratto	Responsabile Settore Tecnico	Selezione "pilotata". Omesso controllo dell'esecuzione del servizio
51	13	Gestione delle entrate, delle spese e del patrimonio	Manutenzione degli edifici scolastici	bando e capitolato di gara	selezione	contratto e gestione del contratto	Responsabile Settore Tecnico	Selezione "pilotata". Omesso controllo dell'esecuzione del servizio
52	14	Gestione delle entrate, delle spese e del patrimonio	Servizi di pubblica illuminazione	iniziativa d'ufficio	gestione in economia	erogazione del servizio	Responsabile Settore Tecnico	violazione di norme, anche interne, per interesse/utilità

53	15	Gestione delle entrate, delle spese e del patrimonio	Manutenzione della rete e degli impianti di pubblica illuminazione	bando e capitolato di gara	selezione	contratto e gestione del contratto	Responsabile Settore Tecnico	Selezione "pilotata". Omesso controllo dell'esecuzione del servizio
54	16	Gestione delle entrate, delle spese e del patrimonio	Servizi di gestione biblioteche	iniziativa d'ufficio	gestione in economia	erogazione del servizio	Responsabile Settore Affari Generali	violazione di norme, anche interne, per interesse/utilità
55	17	Gestione delle entrate, delle spese e del patrimonio	Servizi di gestione impianti sportivi	iniziativa d'ufficio	gestione in economia/concessione a terzi	erogazione del servizio	Responsabile Settore Tecnico	violazione di norme, anche interne, per interesse/utilità
56	18	Gestione delle entrate, delle spese e del patrimonio	Servizi di gestione hardware e software	bando e capitolato di gara	selezione	contratto e gestione del contratto	Responsabile Settore Tecnico	Selezione "pilotata". Omesso controllo dell'esecuzione del servizio
57	19	Gestione delle entrate, delle spese e del patrimonio	Servizi di disaster recovery e backup	bando e capitolato di gara	selezione	contratto e gestione del contratto	Responsabile Settore Tecnico	Selezione "pilotata". Omesso controllo dell'esecuzione del servizio
58	20	Gestione delle entrate, delle spese e del patrimonio	Gestione del sito web	iniziativa d'ufficio	gestione in economia	erogazione del servizio	Responsabile Settore Affari Generali	violazione di norme, anche interne, per interesse/utilità
59	1	Gestione dei rifiuti	Raccolta, recupero e smaltimento rifiuti	bando e capitolato di gara	selezione	contratto e gestione del contratto	Responsabile Settore Tecnico	Selezione "pilotata". Omesso controllo dell'esecuzione del servizio
60	2	Gestione rifiuti	Gestione delle isole ecologiche	bando e capitolato di gara	selezione	contratto e gestione del contratto	Responsabile Settore Tecnico	Selezione "pilotata". Omesso controllo dell'esecuzione del servizio
61	3	Gestione rifiuti	Pulizia delle strade e delle aree pubbliche	iniziativa d'ufficio secondo programmazione	svolgimento in economia della pulizia	igiene e decoro	Responsabile Settore Tecnico	violazione delle norme, anche interne, per interesse/utilità
62	4	Gestione rifiuti	Pulizia dei cimiteri	iniziativa d'ufficio secondo programmazione	svolgimento in economia della pulizia	igiene e decoro	Responsabile Settore Tecnico	violazione delle norme, anche interne, per interesse/utilità
63	5	Gestione rifiuti	Pulizia degli immobili e degli impianti di proprietà dell'ente	iniziativa d'ufficio secondo programmazione	svolgimento in economia della pulizia	igiene e decoro	Responsabile Settore Tecnico	violazione delle norme, anche interne, per interesse/utilità
64	1	Governo del territorio	Permesso di costruire	domanda dell'interessato	esame da parte del SUE (e acquisizione pareri/nulla osta di altre PA)	rilascio del permesso	Responsabile Settore Tecnico	violazione delle norme, dei limiti e degli indici urbanistici per interesse di parte
65	2	Governo del territorio	Permesso di costruire in aree assoggettate ad autorizzazione paesaggistica	domanda dell'interessato	esame da parte del SUE (e acquisizione pareri/nulla osta di altre PA)	rilascio del permesso	Responsabile Settore Tecnico	violazione delle norme, dei limiti e degli indici urbanistici per interesse di parte

66	3	Governo del territorio	Permesso di costruire convenzionato	domanda dell'interessato	esame da parte del SUE (acquisizione pareri/nulla osta di altre PA), approvazione della convenzione	sottoscrizione della convenzione e rilascio del permesso	Responsabile Settore Tecnico	confitto di interessi, violazione delle norme, dei limiti e degli indici urbanistici per interesse di parte
67	4	Governo del territorio	Gestione del reticolo idrico minore	iniziativa d'ufficio	quantificazione del canone e richiesta di pagamento	accertamento dell'entrata e riscossione	Responsabile Settore Tecnico	violazione delle norme procedurali per interesse/utilità di parte
68	5	Governo del territorio	Procedimento per l'insediamento di una nuova cava	iniziativa di parte: domanda di convenzionamento	esame da parte dell'ufficio (acquisizione pareri/nulla osta di altre PA), approvazione e sottoscrizione della convenzione	convenzione / accordo	Responsabile Settore Tecnico	violazione dei divieti su confitto di interessi, violazione di norme, limiti e indici urbanistici per interesse/utilità di parte
69	6	Governo del territorio	Sicurezza ed ordine pubblico	iniziativa d'ufficio	gestione della Polizia locale	servizi di controllo e prevenzione	Responsabile Settore Vigilanza	violazione di norme, regolamenti, ordini di servizio
70	7	Governo del territorio	Servizi di protezione civile	iniziativa d'ufficio	gestione dei rapporti con i volontari, fornitura dei mezzi e delle attrezzature	gruppo operativo	Responsabile Settore Tecnico	violazione delle norme, anche di regolamento, per interesse di parte
71	1	Pianificazione urbanistica	Provvedimenti di pianificazione urbanistica generale	iniziativa d'ufficio	stesura, adozione, pubblicazione, acquisizione di pareri di altre PA, osservazioni da privati	approvazione del documento finale	Responsabile Settore Tecnico	violazione del confitto di interessi, delle norme, dei limiti e degli indici urbanistici per interesse di parte
72	2	Pianificazione urbanistica	Provvedimenti di pianificazione urbanistica attuativa	iniziativa di parte / d'ufficio	stesura, adozione, pubblicazione, acquisizione di pareri di altre PA, osservazioni da privati	approvazione del documento finale e della convenzione	Responsabile Settore Tecnico	violazione del confitto di interessi, delle norme, dei limiti e degli indici urbanistici per interesse di parte
73	6	Pianificazione urbanistica	Procedimento urbanistico per l'insediamento di un centro commerciale	iniziativa di parte: domanda di convenzionamento	esame da parte dell'ufficio (acquisizione pareri/nulla osta di altre PA), approvazione e sottoscrizione della convenzione	convenzione / accordo	Responsabile Settore Tecnico	violazione dei divieti su confitto di interessi, violazione di norme, limiti e indici urbanistici per interesse/utilità di parte

74	1	Incarichi e nomine	Designazione dei rappresentanti dell'ente presso enti, società, fondazioni.	bando / avviso	esame dei curricula sulla base della regolamentazione dell'ente	decreto di nomina	Segretario Comunale/Responsabili e Settore Finanziario	violazione dei limiti in materia di conflitto di interessi e delle norme procedurali per interesse/utilità dell'organo che nomina
75	1	Provvedimenti ampliativi della sfera giuridica dei destinatari con effetto economico diretto e immediato	Concessione di sovvenzioni, contributi, sussidi, ecc.	domanda dell'interessato	esame secondo i regolamenti dell'ente	concessione	Responsabili di Settore	violazione delle norme, anche di regolamento, per interesse di parte
76	2	Provvedimenti ampliativi della sfera giuridica dei destinatari con effetto economico diretto e immediato	Autorizzazioni ex artt. 68 e 69 del TULPS (spettacoli, intrattenimenti, ecc.)	domanda dell'interessato	esame da parte dell'ufficio e acquisizione del parere della commissione di vigilanza	rilascio dell'autorizzazione	Responsabili di Settore	ingiustificata dilatazione dei tempi per costringere il destinatario del provvedimento tardivo a concedere "utilità" al funzionario
77	3	Provvedimenti ampliativi della sfera giuridica dei destinatari con effetto economico diretto e immediato	Servizi per minori e famiglie	domanda dell'interessato	esame da parte dell'ufficio, sulla base della regolamentazione e della programmazione dell'ente	accoglimento/rigetto della domanda	Responsabile Settore Affari Generali	Selezione "pilotata" per interesse/utilità di uno o più commissari
78	4	Provvedimenti ampliativi della sfera giuridica dei destinatari con effetto economico diretto e immediato	Servizi per disabili	domanda dell'interessato	esame da parte dell'ufficio, sulla base della regolamentazione e della programmazione dell'ente	accoglimento/rigetto della domanda	Responsabile Settore Affari Generali	Selezione "pilotata" per interesse/utilità di uno o più commissari
79	5	Provvedimenti ampliativi della sfera giuridica dei destinatari con effetto economico diretto e immediato	Gestione delle sepolture e dei loculi	domanda dell'interessato	esame da parte dell'ufficio, sulla base della regolamentazione e della programmazione dell'ente	assegnazione della sepoltura	Responsabile Settore tecnico	ingiustificata richiesta di "utilità" da parte del funzionario
80	6	Provvedimenti ampliativi della sfera giuridica dei destinatari con effetto economico diretto e immediato	Concessioni demaniali per tombe di famiglia	bando	selezione e assegnazione	contratto	Responsabile Settore tecnico	Selezione "pilotata" per interesse/utilità di uno o più commissari
81	7	Provvedimenti ampliativi della sfera giuridica dei destinatari con effetto economico diretto e immediato	Procedimenti di esumazione ed estumulazione	iniziativa d'ufficio	selezione delle sepolture, attività di esumazione ed estumulazione	disponibilità di sepolture presso i cimiteri	Responsabile Settore tecnico	violazione delle norme procedurali per interesse/utilità di parte

82	8	Provvedimenti ampliativi della sfera giuridica dei destinatari con effetto economico diretto e immediato	Gestione degli alloggi pubblici	bando / avviso	selezione e assegnazione	contratto	Responsabile Settore tecnico	selezione "pilotata", violazione delle norme procedurali per interesse/utilità di parte
83	9	Provvedimenti ampliativi della sfera giuridica dei destinatari con effetto economico diretto e immediato	Gestione del diritto allo studio e del sostegno scolastico	domanda dell'interessato	esame da parte dell'ufficio, sulla base della regolamentazione e della programmazione dell'ente	accoglimento / rigetto della domanda	Responsabile Affari Generali	violazione delle norme procedurali per interesse/utilità di parte
84	10	Provvedimenti ampliativi della sfera giuridica dei destinatari con effetto economico diretto e immediato	Asili nido	domanda dell'interessato	esame da parte dell'ufficio, sulla base della regolamentazione e della programmazione dell'ente	accoglimento / rigetto della domanda	Responsabile Affari Generali	violazione delle norme procedurali e delle "graduatorie" per interesse/utilità di parte
85	11	Provvedimenti ampliativi della sfera giuridica dei destinatari con effetto economico diretto e immediato	Servizio di "dopo scuola"	domanda dell'interessato	esame da parte dell'ufficio, sulla base della regolamentazione e della programmazione dell'ente	accoglimento / rigetto della domanda	Responsabile Affari Generali	violazione delle norme procedurali e delle "graduatorie" per interesse/utilità di parte
86	12	Provvedimenti ampliativi della sfera giuridica dei destinatari con effetto economico diretto e immediato	Servizio di trasporto scolastico	domanda dell'interessato	esame da parte dell'ufficio, sulla base della regolamentazione e della programmazione dell'ente	accoglimento / rigetto della domanda	Responsabile Affari Generali	violazione delle norme procedurali e delle "graduatorie" per interesse/utilità di parte
87	13	Provvedimenti ampliativi della sfera giuridica dei destinatari con effetto economico diretto e immediato	Servizio di mensa	domanda dell'interessato	esame da parte dell'ufficio, sulla base della regolamentazione e della programmazione dell'ente	accoglimento / rigetto della domanda	Responsabile Affari Generali	violazione delle norme procedurali e delle "graduatorie" per interesse/utilità di parte
88	1	Provvedimenti ampliativi della sfera giuridica dei destinatari privi di effetto economico diretto e immediato	Autorizzazione all'occupazione del suolo pubblico	domanda dell'interessato	esame da parte dell'ufficio	rilascio dell'autorizzazione	Responsabile Settore Vigilanza	ingiustificata dilatazione dei tempi per costringere il destinatario del provvedimento tardivo a concedere "utilità" al funzionario

89	2	Provvedimenti ampliativi della sfera giuridica dei destinatari privi di effetto economico diretto e immediato	Pratiche anagrafiche	domanda dell'interessato / iniziativa d'ufficio	esame da parte dell'ufficio	iscrizione, annotazione, cancellazione, ecc.	Responsabile Affari Generali	ingiustificata dilatazione dei tempi per costringere il destinatario del provvedimento tardivo a concedere "utilità" al funzionario
90	3	Provvedimenti ampliativi della sfera giuridica dei destinatari privi di effetto economico diretto e immediato	Certificazioni anagrafiche	domanda dell'interessato	esame da parte dell'ufficio	rilascio del certificato	Responsabile Affari Generali	ingiustificata dilatazione dei tempi per costringere il destinatario del provvedimento tardivo a concedere "utilità" al funzionario
91	4	Provvedimenti ampliativi della sfera giuridica dei destinatari privi di effetto economico diretto e immediato	atti di nascita, morte, cittadinanza e matrimonio	domanda dell'interessato / iniziativa d'ufficio	istruttoria	atto di stato civile	Responsabile Affari Generali	ingiustificata dilatazione dei tempi per costringere il destinatario del provvedimento tardivo a concedere "utilità" al funzionario
92	5	Provvedimenti ampliativi della sfera giuridica dei destinatari privi di effetto economico diretto e immediato	Rilascio di documenti di identità	domanda dell'interessato	esame da parte dell'ufficio	rilascio del documento	Responsabile Affari Generali	ingiustificata dilatazione dei tempi per costringere il destinatario del provvedimento tardivo a concedere "utilità" al funzionario
93	6	Provvedimenti ampliativi della sfera giuridica dei destinatari privi di effetto economico diretto e immediato	Rilascio di patrocini	domanda dell'interessato	esame da parte dell'ufficio sulla base della regolamentazione dell'ente	rilascio/rifiuto del provvedimento	Responsabile Affari Generali	violazione delle norme per interesse di parte
94	7	Provvedimenti ampliativi della sfera giuridica dei destinatari privi di effetto economico diretto e immediato	Gestione della leva	iniziativa d'ufficio	esame e istruttoria	provvedimenti previsti dall'ordinamento	Responsabile Affari Generali	violazione delle norme per interesse di parte
95	8	Provvedimenti ampliativi della sfera giuridica dei destinatari privi di effetto economico diretto e immediato	Consultazioni elettorali	iniziativa d'ufficio	esame e istruttoria	provvedimenti previsti dall'ordinamento	Responsabile Affari Generali	violazione delle norme per interesse di parte
96	9	Provvedimenti ampliativi della sfera giuridica dei destinatari privi di effetto economico diretto e immediato	Gestione dell'elettorato	iniziativa d'ufficio	esame e istruttoria	provvedimenti previsti dall'ordinamento	Responsabile Affari Generali	violazione delle norme per interesse di parte

Allegato 1 - Tabella B: analisi dei rischi/individuazione e programmazione delle misure

B- Analisi dei rischi /individuazione e programmazione delle misure

Area di rischio (PNA 2019, All.1 Tab.3)	n.	Processo	Catalogo dei rischi principali	Indicatori di stima del livello di rischio							Valutazione complessiva	Motivazione	Misure	Attuazione	Responsabile attuazione	Monitoraggio
				livello di interesse "esterno"	discrezionalità del decisore interno alla PA	manifestazione di eventi corruttivi in passato	trasparenza del processo decisionale	livello di collaborazione del responsabile	grado di attuazione delle misure di trattamento							
		A	B	C	D	E	F	G	H	I	L	M	N	O	P	
Acquisizione e gestione del personale	1	Incentivi economici al personale (produttività e retribuzioni di risultato)	Violazione di norme, anche interne, per interesse/utilità	N	B	N	B	A	A	B-	Il processo non consente margini di discrezionalità significativi. Inoltre, i vantaggi che producono in favore dei terzi sono di valore, in genere, assai contenuti. Pertanto, il rischio è stato ritenuto basso (B) o molto basso (B-).	2,3	2022	Segretario Comunale/Responsabili di Settore	30-nov	
	2	Assunzione per pubblico concorso	Uso improprio o distorsione della discrezionalità; pilotamento di procedure/attività ai fini della concessione di privilegi/favori; conflitto di interessi; rivelazione di notizie riservate/violazione del segreto d'ufficio	A	A	N	A+	A	A	A	Gli uffici potrebbero utilizzare poteri e competenze, delle quali dispongono, per vantaggi e utilità personali, in favore di taluni soggetti a scapito di altri.	1,2,3,6	2022	Segretario Comunale/Responsabili di Settore	30-nov	
	3	Progressione in carriera del personale	Uso improprio o distorsione della discrezionalità; conflitto di interessi; pilotamento di procedure/attività ai fini della concessione di privilegi/favori	A	A	N	A	A	A	A	Gli uffici potrebbero utilizzare poteri e competenze, delle quali dispongono, per vantaggi e utilità personali, in favore di taluni soggetti a scapito di altri.	1,2,3,6	2022	Segretario Comunale/Responsabili di Settore	30-nov	
	4	Gestione giuridica del personale; permessi, ferie, ecc.	Violazione di norme, anche interne, per interesse/utilità	N	B	N	B	A	A	B-	Il processo non consente margini di discrezionalità significativi. Inoltre, i vantaggi che producono in favore dei terzi sono di valore, in genere, assai contenuti. Pertanto, il rischio è stato ritenuto basso (B) o molto basso (B-).	2,3	2022	Responsabile Settore Affari Generali	30-nov	
	5	Relazioni sindacali (informazione, ecc.)	Violazione di norme, anche interne, per interesse/utilità	N	B	N	B	A	A	B-	Il processo non consente margini di discrezionalità significativi. Inoltre, i vantaggi che producono in favore dei terzi sono di valore, in genere, assai contenuti. Pertanto, il rischio è stato ritenuto basso (B) o molto basso (B-).	2,3	2022	Responsabile Settore Affari Generali	30-nov	
	6	Contrattazione decentrata integrativa	Violazione di norme, anche interne, per interesse/utilità	N	B	N	B	A	A	B-	Il processo non consente margini di discrezionalità significativi. Inoltre, i vantaggi che producono in favore dei terzi sono di valore, in genere, assai contenuti. Pertanto, il rischio è stato ritenuto basso (B) o molto basso (B-).	2,3	2022	Segretario Comunale/Responsabili di Settore	30-nov	
Affari legali e contenzioso	7	Gestione dei procedimenti di segnalazione e reclamo	Violazione delle norme per interesse di parte	M	M	N	M	A	A	M	Gli uffici potrebbero utilizzare impropriamente poteri e competenze per ottenere vantaggi e utilità personali. Ma dati i valori economici, in genere modesti, che il processo attiva, il rischio è stato ritenuto Medio.	2,3	2022	Segretario Comunale/Responsabili di Settore	30-nov	
	8	Supporto giuridico e pareri legali	Violazione di norme, anche interne, per interesse/utilità	B	M	N	M	A	A	M	Gli uffici potrebbero utilizzare impropriamente poteri e competenze per ottenere vantaggi e utilità personali. Ma dati i valori economici, in genere modesti, che il processo attiva, il rischio è stato ritenuto Medio.	2,3	2022	Segretario Comunale/Responsabili di Settore	30-nov	
	9	Gestione del contenzioso	Violazione di norme, anche interne, per interesse/utilità	B	M	N	M	A	A	M	Gli uffici potrebbero utilizzare impropriamente poteri e competenze per ottenere vantaggi e utilità personali. Ma dati i valori economici, in genere modesti, che il processo attiva, il rischio è stato ritenuto Medio.	2,3	2022	Segretario Comunale/Responsabili di Settore	30-nov	
Altri servizi	10	Gestione del protocollo	Ingiustificata dilatazione dei tempi	B-	B	N	A	A	A	B-	Il processo non consente margini di discrezionalità significativi. Inoltre, i vantaggi che producono in favore dei terzi sono di valore, in genere, assai contenuti. Pertanto, il rischio è stato ritenuto basso (B) o molto basso (B-).	2,3	2022	Responsabili di Settore	30-nov	
	11	Organizzazione eventi culturali ricreativi	Violazione delle norme per interesse di parte	M	A	N	A	A	M	M	Gli uffici potrebbero utilizzare impropriamente poteri e competenze per ottenere vantaggi e utilità personali. Ma dati i valori economici, in genere modesti, che il processo attiva, il rischio è stato ritenuto Medio.	2,3	2022	Responsabile Settore Affari Generali	30-nov	

12	Funzionamento degli organi collegiali	violazione delle norme per interesse di parte	B-	M	N	A	A	A	A	A	B-	Il processo non consente margini di discrezionalità significativi. Inoltre, i vantaggi che produce in favore dei terzi sono di valore, in genere, assai contenuto. Pertanto, il rischio è stato ritenuto basso (B) o molto basso (B-).	2022	2022	2,3	Segretario Comunale	30-nov
13	Istruttoria delle deliberazioni	violazione delle norme procedurali	B-	M	N	A	A	A	A	A	B-	Il processo non consente margini di discrezionalità significativi. Inoltre, i vantaggi che produce in favore dei terzi sono di valore, in genere, assai contenuto. Pertanto, il rischio è stato ritenuto basso (B) o molto basso (B-).	2022	2022	2,3	Segretario Comunale/ Responsabili di Settore	30-nov
14	Publicatione delle deliberazioni	violazione delle norme procedurali	B-	M	N	A	A	A	A	A	B-	Il processo non consente margini di discrezionalità significativi. Inoltre, i vantaggi che produce in favore dei terzi sono di valore, in genere, assai contenuto. Pertanto, il rischio è stato ritenuto basso (B) o molto basso (B-).	2022	2022	2,3	Segretario Comunale	30-nov
15	Accesso agli atti, accesso civico	violazione di norme per interesse/utilità	M	M	N	A	A	M	A	A	M	Gli uffici potrebbero utilizzare impropriamente poteri e competenze per ottenere vantaggi e utilità personali. Ma dati i valori economici, in genere modesti, che il processo attiva, il rischio è stato ritenuto Medio.	2022	2022	2,3	Segretario Comunale/ Responsabili di Settore	30-nov
16	Gestione dell'archivio corrente e di deposito	violazione di norme procedurali, anche interne	B-	M	N	A	A	A	A	A	B-	Il processo non consente margini di discrezionalità significativi. Inoltre, i vantaggi che produce in favore dei terzi sono di valore, in genere, assai contenuto. Pertanto, il rischio è stato ritenuto basso (B) o molto basso (B-).	2022	2022	2,3	Segretario Comunale/ Responsabili di Settore	30-nov
17	Gestione dell'archivio storico	violazione di norme procedurali, anche interne	B-	M	N	A	A	A	A	A	B-	Il processo non consente margini di discrezionalità significativi. Inoltre, i vantaggi che produce in favore dei terzi sono di valore, in genere, assai contenuto. Pertanto, il rischio è stato ritenuto basso (B) o molto basso (B-).	2022	2022	2,3	Segretario Comunale/ Responsabili di Settore	30-nov
18	formazione di determinazioni, ordinanze, decreti ed altri atti amministrativi	violazione delle norme per interesse di parte	B-	M	N	A	A	A	A	A	B-	Il processo non consente margini di discrezionalità significativi. Inoltre, i vantaggi che produce in favore dei terzi sono di valore, in genere, assai contenuto. Pertanto, il rischio è stato ritenuto basso (B) o molto basso (B-).	2022	2022	1,2,3,4,6,7,8	Segretario Comunale/ Responsabili di Settore	30-nov
19	Vigilanza e controllo sui processi externalizzati	violazione di norme per interesse/utilità; violazioni di norme procedurali	A	A	N	A	A	A+	A	A	A	Gli uffici potrebbero utilizzare poteri e competenze, delle quali dispongono, per vantaggi e utilità personali, in favore di taluni soggetti a scapito di altri.	2022	2022	9,10,11,13	Segretario Comunale/ Responsabili di Settore	30-nov
20	Selezione per l'affidamento di incarichi professionali	Uso improprio distorto della discrezionalità, violazione del segreto d'ufficio, pilotamento di procedure/attività ai fini della concessione di privilegi favori, conflitto di interessi, alterazione/manipolazione/utilizzo improprio di informazioni e documentazione	A+	M	A (in altri enti)	A	A	A	M	A	A+	I contratti d'appalto di lavori, forniture e servizi, dati gli interessi economici che attivano, possono celare comportamenti scorretti a favore di talune imprese e in danno di altre. Fatti di cronaca confermano la necessità di adeguate misure.	2022	2022	1,2,6,8	Segretario Comunale/ Responsabili di Settore	30-nov
21	Affidamento mediante procedura aperta (o ristretta) di lavori, servizi, forniture	Uso improprio distorto della discrezionalità, violazione del segreto d'ufficio, pilotamento di procedure/attività ai fini della concessione di privilegi favori, conflitto di interessi, alterazione/manipolazione/utilizzo improprio di informazioni e documentazione	A++	M	A (in altri enti)	A	A	A	M	A	A++	I contratti d'appalto di lavori, forniture e servizi, dati gli interessi economici che attivano, possono celare comportamenti scorretti a favore di talune imprese e in danno di altre. Fatti di cronaca confermano la necessità di adeguate misure.	2022	2022	1,2,4,6,7,8,13	Segretario Comunale/ Responsabili di Settore	30-nov

22	Affidamento diretto di lavori, servizi o forniture	Uso improprio distorsione della discrezionalità, violazione del segreto d'ufficio, pilotaggio di procedure/attività ai fini della concessione di privilegi favori, conflitto di interessi, alterazione/manipolazione/utilizzo improprio di informazioni e documentazione	A++	M	A (in altri enti)	A	A	A	M	A++	A	A	A	A	M	A++	I contratti d'appalto di lavori, forniture e servizi, dati gli interessi economici che attivano, possono celare comportamenti scorretti a favore di talune imprese e in danno di altre. Fatti di cronaca confermano la necessità di adeguate misure.	1,2,4,6,7,8,13	2022	Segretario Comunale/Responsabili di Settore	30-nov
23	Gare ad evidenza pubblica di vendita di beni	Uso improprio distorsione della discrezionalità, violazione del segreto d'ufficio, pilotaggio di procedure/attività ai fini della concessione di privilegi favori, conflitto di interessi, alterazione/manipolazione/utilizzo improprio di informazioni e documentazione	A+	M	N	A	A	A	M	A+	A	A	A	M	A+	I contratti d'appalto di lavori, forniture e servizi, dati gli interessi economici che attivano, possono celare comportamenti scorretti a favore di talune imprese e in danno di altre. Fatti di cronaca confermano la necessità di adeguate misure.	1,2,3,4,6,7,8,13	2022	Segretario Comunale/Responsabili di Settore	30-nov	
24	ATTIVITA': Nomina della commissione giudicatrice art. 27	Selezione "pilotata", con conseguente violazione delle norme procedurali, per interesse/utilità dell'organo che nomina	A	M	N	A	A	A	M	A	A	A	A	M	A	I contratti d'appalto di lavori, forniture e servizi, dati gli interessi economici che attivano, possono celare comportamenti scorretti a favore di talune imprese e in danno di altre. Fatti di cronaca confermano la necessità di adeguate misure.	1,2,4,6,12	2022	Segretario Comunale/Responsabili di Settore	30-nov	
25	ATTIVITA': Verifica delle offerte anomale art. 97	Selezione "pilotata", con conseguente violazione delle norme procedurali, per interesse/utilità di uno o più commissari o del RUP	A	M	N	A	A	A	M	A	A	A	A	M	A	I contratti d'appalto di lavori, forniture e servizi, dati gli interessi economici che attivano, possono celare comportamenti scorretti a favore di talune imprese e in danno di altre. Fatti di cronaca confermano la necessità di adeguate misure.	2	2022	Responsabili di Settore	30-nov	
26	ATTIVITA': Proposta di aggiudicazione in base al prezzo	Selezione "pilotata", con conseguente violazione delle norme procedurali, per interesse/utilità di uno o più commissari	A	M	N	A	A	A	M	A	A	A	A	M	A	I contratti d'appalto di lavori, forniture e servizi, dati gli interessi economici che attivano, possono celare comportamenti scorretti a favore di talune imprese e in danno di altre. Fatti di cronaca confermano la necessità di adeguate misure.	2	2022	Responsabili di Settore	30-nov	
27	ATTIVITA': Proposta di aggiudicazione in base all'OEVP	Selezione "pilotata", con conseguente violazione delle norme procedurali, per interesse/utilità di uno o più commissari	A	M	N	A	A	A	M	A	A	A	A	M	A	I contratti d'appalto di lavori, forniture e servizi, dati gli interessi economici che attivano, possono celare comportamenti scorretti a favore di talune imprese e in danno di altre. Fatti di cronaca confermano la necessità di adeguate misure.	2	2022	Responsabili di Settore	30-nov	
28	Programmazione dei lavori art. 21	violazione delle norme procedurali	M	A	N	A	A	A	A	M	A	A	A	A	M	Gli organi deliberanti potrebbero utilizzare impropriamente i loro poteri per ottenere vantaggi e utilità personali. Ma dato che il processo non produce alcun vantaggio immediato a terzi, il rischio è stato ritenuto Medio.	2,6	2022	Responsabile Settore Tecnico	30-nov	
29	Programmazione di forniture e di servizi	violazione delle norme procedurali	M	A	N	A	A	A	A	M	A	A	A	A	M	Gli organi deliberanti potrebbero utilizzare impropriamente i loro poteri per ottenere vantaggi e utilità personali. Ma dato che il processo non produce alcun vantaggio immediato a terzi, il rischio è stato ritenuto Medio.	2,6	2022	Responsabile Settore Tecnico	30-nov	
30	Gestione e archiviazione dei contratti pubblici	violazione delle norme procedurali	B-	M	N	A	A	A	A	B-	A	A	A	A	B-	Il processo non consente margini di discrezionalità significativi. Inoltre, i vantaggi che produce in favore dei terzi sono di valore, in genere, assai contenuti. Pertanto, il rischio è stato ritenuto basso (B) o molto basso (B-).	2,3	2022	Segretario Comunale/Responsabile Settore Affari Generali	30-nov	
31	Accertamenti e verifiche dei tributi locali	omessa verifica per interesse di parte	A	A	N	B	A	A	A	A	A	B	A	M	A	Gli uffici potrebbero utilizzare poteri e competenze, delle quali dispongono, in favore di taluni soggetti a scapito di altri, svolgendo o meno le verifiche, levando o meno le sanzioni.	1,2,4	2022	Segretario Comunale/Responsabile Settore Finanziario	30-nov	
32	Accertamenti con adesione dei tributi locali	omessa verifica per interesse di parte	A	A	N	B	A	A	A	A	A	B	A	M	A	Gli uffici potrebbero utilizzare poteri e competenze, delle quali dispongono, in favore di taluni soggetti a scapito di altri, svolgendo o meno le verifiche, levando o meno le sanzioni.	1,2,4	2022	Responsabile Settore Finanziario	30-nov	
33	Accertamenti e controlli sull'attività edilizia privata (abusivi)	omessa verifica per interesse di parte	A	A	N	B	A	A	A	A	A	B	A	M	A	Gli uffici potrebbero utilizzare poteri e competenze, delle quali dispongono, in favore di taluni soggetti a scapito di altri, svolgendo o meno le verifiche, levando o meno le sanzioni.	2,4	2022	Responsabile Settore tecnico/Responsabile Settore Vigilanza	30-nov	

Allegato 1 - Tabella A: mappatura dei processi e catalogo dei rischi
 Allegato 1 - Tabella A: mappatura dei processi e catalogo dei rischi

34	Vigilanza sulla circolazione e la sosta	omessa verifica per interesse di parte	M	A	N	B	A	M	A	A	M	A	Gli uffici potrebbero utilizzare poteri e competenze, delle quali dispongono, in favore di taluni soggetti a scapito di altri, svolgendo o meno le verifiche, levando o meno le sanzioni.	2022	Responsabile Settore Vigilanza	30-nov
35	Vigilanza e verifiche sulle attività commerciali in sede fissa	omessa verifica per interesse di parte	A	A	N	B	A	M	A	N	M	A	Gli uffici potrebbero utilizzare poteri e competenze, delle quali dispongono, in favore di taluni soggetti a scapito di altri, svolgendo o meno le verifiche, levando o meno le sanzioni.	2022	Responsabile Settore Vigilanza	30-nov
36	Vigilanza e verifiche su mercati ed ambulanti	omessa verifica per interesse di parte	A	A	N	B	A	M	A	N	M	A	Gli uffici potrebbero utilizzare poteri e competenze, delle quali dispongono, in favore di taluni soggetti a scapito di altri, svolgendo o meno le verifiche, levando o meno le sanzioni.	2022	Responsabile Settore Vigilanza	30-nov
37	Controlli sull'uso del territorio	omessa verifica per interesse di parte	A	A	N	B	A	M	A	N	M	A	Gli uffici potrebbero utilizzare poteri e competenze, delle quali dispongono, in favore di taluni soggetti a scapito di altri, svolgendo o meno le verifiche, levando o meno le sanzioni.	2022	Responsabile Settore Vigilanza/ Responsabile Settore tecnico	30-nov
38	Controlli sull'abbandono di rifiuti urbani	omessa verifica per interesse di parte	A	A	N	B	A	M	A	N	M	A	Gli uffici potrebbero utilizzare poteri e competenze, delle quali dispongono, in favore di taluni soggetti a scapito di altri, svolgendo o meno le verifiche, levando o meno le sanzioni.	2022	Responsabile Settore Vigilanza	30-nov
39	Gestione delle entrate, delle spese e del patrimonio	violazione delle norme per interesse di parte; dilatazione dei tempi	A	M	A (in altri enti)	M	A	M	A	A	M	A	Gli uffici potrebbero utilizzare poteri e competenze, delle quali dispongono, in favore di taluni soggetti a scapito di altri, svolgendo o meno le verifiche, levando o meno le sanzioni.	2022	Responsabile Settore Vigilanza	30-nov
40	Gestione ordinaria delle entrate	violazione delle norme per interesse di parte; dilatazione dei tempi	B	M	N	A	A	A	A	N	A	B	Il processo non consente margini di discrezionalità significativi. Inoltre, i vantaggi che produce in favore dei terzi sono di valore, in genere, assai contenuto. Pertanto, il rischio è stato ritenuto basso (B) o molto basso (B-).	2022	Responsabili di Settore	30-nov
41	Gestione ordinaria delle spese di bilancio	ingiustificata dilatazione dei tempi per costringere il destinatario del provvedimento tardivo a concedere "utilità" al funzionario	A	M	N	A	A	A	A	N	A	A	Gli uffici potrebbero utilizzare poteri e competenze, delle quali dispongono, in favore di taluni soggetti a scapito di altri, accelerando o dilatando i tempi dei procedimenti	2022	Segretario Comunale/Responsabili di Settore	30-nov
42	Adempimenti fiscali	violazione di norme	B-	B	N	A	A	A	A	N	A	B-	Il processo non consente margini di discrezionalità significativi. Inoltre, i vantaggi che produce in favore dei terzi sono di valore, in genere, assai contenuto. Pertanto, il rischio è stato ritenuto basso (B) o molto basso (B-).	2022	Responsabile Settore Finanziario	30-nov
43	Stipendi del personale	violazione di norme	B-	B	N	A	A	A	A	N	A	B-	Il processo non consente margini di discrezionalità significativi. Inoltre, i vantaggi che produce in favore dei terzi sono di valore, in genere, assai contenuto. Pertanto, il rischio è stato ritenuto basso (B) o molto basso (B-).	2022	Responsabile Settore Finanziario	30-nov
44	Tributi locali (IMU, addizionale IRPEF, ecc.)	violazione di norme	B	M	N	A	A	A	A	N	A	B	Il processo non consente margini di discrezionalità significativi. Inoltre, i vantaggi che produce in favore dei terzi sono di valore, in genere, assai contenuto. Pertanto, il rischio è stato ritenuto basso (B) o molto basso (B-).	2022	Responsabile Settore Finanziario	30-nov
45	Manutenzione delle aree verdi	Selezione "pilotata". Omesso controllo dell'esecuzione del servizio	B	M	N	M	A	M	A	N	M	M	Gli uffici potrebbero utilizzare impropriamente poteri e competenze per ottenere utilità personali. Dati gli interessi economici in genere modesti, che il processo genera in favore di terzi, il rischio è stato ritenuto Medio.	2022	Responsabile Settore Tecnico	30-nov
46	manutenzione delle strade e delle aree pubbliche	Selezione "pilotata". Omesso controllo dell'esecuzione del servizio	B	M	N	M	A	M	A	N	M	M	Gli uffici potrebbero utilizzare impropriamente poteri e competenze per ottenere utilità personali. Dati gli interessi economici in genere modesti, che il processo genera in favore di terzi, il rischio è stato ritenuto Medio.	2022	Responsabile Settore Tecnico	30-nov
47	installazione e manutenzione segnaletica, orizzontale e verticale, su strade e aree pubbliche	Selezione "pilotata". Omesso controllo dell'esecuzione del servizio	B	M	N	M	A	M	A	N	M	M	Gli uffici potrebbero utilizzare impropriamente poteri e competenze per ottenere utilità personali. Dati gli interessi economici in genere modesti, che il processo genera in favore di terzi, il rischio è stato ritenuto Medio.	2022	Responsabile Settore Tecnico	30-nov
48	servizio di rimozione della neve e del ghiaccio su strade e aree pubbliche	Selezione "pilotata". Omesso controllo dell'esecuzione del servizio	B	M	N	M	A	M	A	N	M	M	Gli uffici potrebbero utilizzare impropriamente poteri e competenze per ottenere utilità personali. Dati gli interessi economici in genere modesti, che il processo genera in favore di terzi, il rischio è stato ritenuto Medio.	2022	Responsabile Settore Tecnico	30-nov
49	manutenzione dei limitari	Selezione "pilotata". Omesso controllo dell'esecuzione del servizio	B	M	N	M	A	M	A	N	M	M	Gli uffici potrebbero utilizzare impropriamente poteri e competenze per ottenere utilità personali. Dati gli interessi economici in genere modesti, che il processo genera in favore di terzi, il rischio è stato ritenuto Medio.	2022	Responsabile Settore Tecnico	30-nov

	50	manutenzione degli immobili e degli impianti di proprietà dell'ente	Selezione "pilolata". Omesso controllo dell'esecuzione del servizio	B	M	N	M	A	M	M	M	M	M	M	2,3,6	2022	Responsabile Settore Tecnico	30-nov
	51	manutenzione degli edifici scolastici	Selezione "pilolata". Omesso controllo dell'esecuzione del servizio	B	M	N	M	A	M	M	M	M	M	M	2,3,6	2022	Responsabile Settore Tecnico	30-nov
	52	servizi di pubblica illuminazione	violazione di norme, anche interne, per interesse/utilità	B	M	N	M	A	M	M	M	M	M	M	2,3,6	2022	Responsabile Settore Tecnico	30-nov
	53	manutenzione della rete e degli impianti di pubblica illuminazione	Selezione "pilolata". Omesso controllo dell'esecuzione del servizio	B	M	N	M	A	M	M	M	M	M	M	2,3,6	2022	Responsabile Settore Tecnico	30-nov
	54	servizi di gestione biblioteche	violazione di norme, anche interne, per interesse/utilità	B	M	N	M	A	M	M	M	M	M	M	2,3,6	2022	Responsabile Settore Affari Generali	30-nov
	55	servizi di gestione impianti sportivi	violazione di norme, anche interne, per interesse/utilità	B	M	N	M	A	M	M	M	M	M	M	2,3,6	2022	Responsabile Settore Tecnico	30-nov
	56	servizi di gestione hardware e software	Selezione "pilolata". Omesso controllo dell'esecuzione del servizio	B	M	N	M	A	M	M	M	M	M	M	2,3,6	2022	Responsabile Settore Tecnico	30-nov
	57	servizi di disaster recovery e backup	Selezione "pilolata". Omesso controllo dell'esecuzione del servizio	B	M	N	M	A	M	M	M	M	M	M	2,3,6	2022	Responsabile Settore Tecnico	30-nov
	58	gestione del sito web	violazione di norme, anche interne, per interesse/utilità	B	M	N	M	A	M	M	M	M	M	M	2,3,6	2022	Responsabile Settore Affari Generali	30-nov
Gestione dei rifiuti	59	Raccolta, recupero e smaltimento rifiuti	Selezione "pilolata". Omesso controllo dell'esecuzione del servizio	A++	M	A (in altri enti)	M	A	M	A++	M	M	M	M	2,3,6,7	2022	Responsabile Settore Tecnico	30-nov
	60	Gestione delle isole ecologiche	Selezione "pilolata". Omesso controllo dell'esecuzione del servizio	A	M	N	M	A	M	A	M	M	M	M	2,3,6,7	2022	Responsabile Settore Tecnico	30-nov
	61	Pulizia delle strade e delle aree pubbliche	violazione delle norme, anche interne, per interesse/utilità	A	M	N	M	A	M	A	M	M	M	M	2,3	2022	Responsabile Settore Tecnico	30-nov
	62	Pulizia dei cimiteri	violazione delle norme, anche interne, per interesse/utilità	A	M	N	M	A	M	A	M	M	M	M	2,3,	2022	Responsabile Settore Tecnico	30-nov
	63	Pulizia degli immobili e degli impianti di proprietà dell'ente	violazione delle norme, anche interne, per interesse/utilità	A	M	N	M	A	M	A	M	M	M	M	1,2,4	2022	Segretario comunale/Responsabile Settore Tecnico	30-nov
Governo del territorio	64	Permesso di costruire	violazione delle norme, dei limiti e degli indici urbanistici per interesse di parte	A+	M	A (in altri enti)	M	A	M	A+	M	M	M	M	1,2,3,4,5,6	2022	Segretario Comunale/Responsabile Settore Tecnico	30-nov

	65	Permesso di costruire in aree assoggettate ad autorizzazione paesaggistica	violazione delle norme, dei limiti e degli indici urbanistici per interesse di parte	A+	M	A (in altri enti)	A	A	M	A+	L'attività edilizia privata è sempre sostenuta da interessi economici, anche di valore considerevole, che potrebbero determinare i funzionari a tenere comportamenti scorretti.	1,2,3,4,5,6	2022	Responsabile Settore Tecnico	30-nov
	66	Permesso di costruire convenzionato	confitto di interessi, violazione delle norme, dei limiti e degli indici urbanistici per interesse di parte	A+	M	A (in altri enti)	A	A	M	A+	L'attività edilizia privata è sempre sostenuta da interessi economici, anche di valore considerevole, che potrebbero determinare i funzionari a tenere comportamenti scorretti.	2,3,4,5,6	2022	Responsabile Settore Tecnico	30-nov
	67	Gestione del reticolo idrico minore	violazione delle norme procedurali per interesse/utilità di parte	M	M	N	A	A	M	M	Gli uffici potrebbero utilizzare impropriamente poteri e competenze per ottenere utilità personali. Dai gli interessi economici, in genere modesti, che il processo genera in favore di terzi, il rischio è stato ritenuto Medio.	2,3,4,5,6	2022	Responsabile Settore Tecnico	30-nov
	68	Procedimento per l'insediamento di una nuova cava	violazione dei divieti su conflitto di interessi, violazione di norme, limiti e indici urbanistici per interesse/utilità di parte	A+	M	N	A	A	M	A+	L'attività imprenditoriale privata per sua natura è sempre sostenuta da interessi economici, anche ingenti. Gli uffici potrebbero utilizzare impropriamente poteri e competenze delle quali dispongono, per conseguire vantaggi e utilità indebite (favorendo o intralciando la procedura).	2,3,4,5,6	2022	Responsabile Settore Tecnico	30-nov
	69	Sicurezza ed ordine pubblico	violazione di norme, regolamenti, ordini di servizio	B	M	N	B	A	M	B	Il processo non consente margini di discrezionalità significativi. Inoltre, i vantaggi che produca in favore dei terzi sono di valore, in genere, assai contenuto. Pertanto, il rischio è stato ritenuto basso (B) o molto basso (B-).	2,3	2022	Responsabile Settore Vigilanza	30-nov
	70	Servizi di protezione civile	violazione delle norme, anche di regolamento, per interesse di parte	B	M	N	B	A	M	B	Il processo non consente margini di discrezionalità significativi. Inoltre, i vantaggi che produca in favore dei terzi sono di valore, in genere, assai contenuto. Pertanto, il rischio è stato ritenuto basso (B) o molto basso (B-).	2,3	2022	Responsabile Settore Tecnico	30-nov
Planificazione urbanistica	71	Provvedimenti di pianificazione urbanistica generale	violazione del conflitto di interessi, delle norme, dei limiti e degli indici urbanistici per interesse di parte	A++	A++	A (in altri enti)	B	A	B	A++	La pianificazione urbanistica richiede scelte altamente discrezionali. Tale discrezionalità potrebbe essere utilizzata impropriamente per ottenere vantaggi ed utilità.	2,3,6	2022	Responsabile Settore Tecnico	30-nov
	72	Provvedimenti di pianificazione urbanistica attuativa	violazione del conflitto di interessi, delle norme, dei limiti e degli indici urbanistici per interesse di parte	A++	A++	A (in altri enti)	B	A	B	A++	La pianificazione urbanistica richiede scelte altamente discrezionali. Tale discrezionalità potrebbe essere utilizzata impropriamente per ottenere vantaggi ed utilità.	2,3,6	2022	Responsabile Settore Tecnico	30-nov
	73	Procedimento urbanistico per l'insediamento di un centro commerciale	violazione dei divieti su conflitto di interessi, violazione di norme, limiti e indici urbanistici per interesse/utilità di parte	A++	A	N	A	A	M	A++	L'attività imprenditoriale privata per sua natura è sempre sostenuta da interessi economici, anche ingenti. Gli uffici potrebbero utilizzare impropriamente poteri e competenze delle quali dispongono, per conseguire vantaggi e utilità indebite (favorendo o intralciando la procedura).	2,3,5,6	2022	Responsabile Settore Tecnico	30-nov
Incarichi e nomine	74	Designazione dei rappresentanti dell'ente presso enti, società, fondazioni.	violazione dei limiti in materia di conflitto di interessi e delle norme procedurali per interesse/utilità dell'organo che nomina	A	A	N	B	A	M	A	La nomina di amministratori in società, enti, organismi collegati alla PA, talvolta di persone prive di adeguate competenze, può celare condotte scorrette e conflitti di interesse.	2,3,6,11	2022	Segretario Comunale/Responsabile Settore Finanziario	30-nov
Provvedimenti ampliativi della sfera giuridica dei destinatari con effetto economico diretto e immediato	75	Concessione di sovvenzioni, contributi, sussidi, ecc.	violazione delle norme, anche di regolamento, per interesse di parte	A	M	N	M	A	M	A	Gli uffici potrebbero utilizzare poteri e competenze, delle quali dispongono, per vantaggi e utilità personali, in favore di taluni soggetti a scapito di altri.	1,2,3,6	2022	Segretario Comunale/Responsabili di Settore	30-nov
	76	Autorizzazioni ex art. 68 e 69 del TULPS (spettacoli, intrattenimenti, ecc.)	ingiustificata dilatazione dei tempi per costringere il destinatario del provvedimento tardivo a concedere "utilità" al funzionario	A	M	N	M	A	M	A	Gli uffici potrebbero utilizzare poteri e competenze, delle quali dispongono, per vantaggi e utilità personali, in favore di taluni soggetti a scapito di altri.	2,3,5,6	2022	Responsabili di Settore	30-nov
	77	Servizi per minori e famiglie	Selezione "pilolata" per interesse/utilità di uno o più commissari	A	M	N	M	A	M	A	Gli uffici potrebbero utilizzare poteri e competenze, delle quali dispongono, per vantaggi e utilità personali, in favore di taluni soggetti a scapito di altri.	2,4,6	2022	Responsabile Settore Affari Generali	30-nov
	78	Servizi per disabili	Selezione "pilolata" per interesse/utilità di uno o più commissari	A	M	N	M	A	M	A	Gli uffici potrebbero utilizzare poteri e competenze, delle quali dispongono, per vantaggi e utilità personali, in favore di taluni soggetti a scapito di altri.	2,4,6	2022	Responsabile Settore Affari Generali	30-nov

79	Gestione delle sepolture e dei loculi	ingiustificata richiesta di "utilità" da parte del funzionario	M	M	M	N	M	A	M	M	M	1,2,4,6	2022	Segretario Comunale/Responsabile Settore tecnico	30-nov
80	Concessioni demaniali per tombe di famiglia	Selezione "pilota" per interesse/utilità di uno o più commissari	M	M	M	N	M	A	M	M	M	1,2,4,6	2022	Segretario Comunale/Responsabile Settore tecnico	30-nov
81	Procedimenti di esumazione ed estumulazione	violazione delle norme procedurali per interesse/utilità di parte	B	M	A	N	A	A	A	B	A	2,4,6	2022	Responsabile Settore tecnico	30-nov
82	Gestione degli alloggi pubblici	selezione "pilota", violazione delle norme procedurali per interesse/utilità di parte	A	M	A	N	A	A	M	A	A	2,4,6	2022	Responsabile Settore tecnico	30-nov
83	Gestione del diritto allo studio e del sostegno scolastico	violazione delle norme procedurali per interesse/utilità di parte	M	M	M	N	M	A	A	M	A	2,4,6	2022	Responsabile Affari Generali	30-nov
84	Asili nido	violazione delle norme procedurali e delle "graduatorie" per interesse/utilità di parte	B	M	A	N	M	A	A	B	A	2,4,6	2022	Responsabile Affari Generali	30-nov
85	Servizio di "dopo scuola"	violazione delle norme procedurali e delle "graduatorie" per interesse/utilità di parte	B	M	A	N	M	A	A	B	A	2,4,6	2022	Responsabile Affari Generali	30-nov
86	Servizio di trasporto scolastico	violazione delle norme procedurali e delle "graduatorie" per interesse/utilità di parte	B	M	A	N	M	A	A	B	A	2,4,6	2022	Responsabile Affari Generali	30-nov
87	Servizio di mensa	violazione delle norme procedurali e delle "graduatorie" per interesse/utilità di parte	B	M	A	N	M	A	A	B	A	2,4,6	2022	Responsabile Affari Generali	30-nov
88	Provedimenti ampliativi della sfera giuridica dei destinatari privi di effetto economico diretto e immediato	ingiustificata dilatazione dei tempi per costringere il destinatario del provvedimento tardivo a concedere "utilità" al funzionario	M	M	M	N	M	A	M	M	A	2,6	2022	Responsabile Settore Vigilanza	30-nov
89	Pratiche anagrafiche	ingiustificata dilatazione dei tempi per costringere il destinatario del provvedimento tardivo a concedere "utilità" al funzionario	B-	B-	A	N	A	A	A	B-	A	2,5	2022	Responsabile Affari Generali	30-nov
90	Certificazioni anagrafiche	ingiustificata dilatazione dei tempi per costringere il destinatario del provvedimento tardivo a concedere "utilità" al funzionario	B-	B-	A	N	A	A	A	B-	A	2,5	2022	Responsabile Affari Generali	30-nov
91	Atti di nascita, morte, cittadinanza e matrimonio	ingiustificata dilatazione dei tempi per costringere il destinatario del provvedimento tardivo a concedere "utilità" al funzionario	B-	B-	A	N	A	A	A	B-	A	2,5	2022	Responsabile Affari Generali	30-nov
92	Rilascio di documenti di identità	ingiustificata dilatazione dei tempi per costringere il destinatario del provvedimento tardivo a concedere "utilità" al funzionario	B-	B-	A	N	A	A	A	B-	A	2,5	2022	Responsabile Affari Generali	30-nov

93	Rilascio di patrocini	violazione delle norme per interesse di parte	B	A	N	B	A	A	B	B	B	Il processo non consente margini di discrezionalità significativi. Inoltre, i vantaggi che produce in favore dei terzi sono di valore, in genere, assai contenuto. Pertanto, il rischio è stato ritenuto basso (B) o molto basso (B-).	2,3	2022	Responsabile Affari Generali	30-nov
94	Gestione della leva	violazione delle norme per interesse di parte	B-	B-	N	A	A	A	A	A	B-	Il processo non consente margini di discrezionalità significativi. Inoltre, i vantaggi che produce in favore dei terzi sono di valore, in genere, assai contenuto. Pertanto, il rischio è stato ritenuto basso (B) o molto basso (B-).	2,3	2022	Responsabile Affari Generali	30-nov
95	Consultazioni elettorali	violazione delle norme per interesse di parte	B-	B-	N	A	A	A	A	A	B-	Il processo non consente margini di discrezionalità significativi. Inoltre, i vantaggi che produce in favore dei terzi sono di valore, in genere, assai contenuto. Pertanto, il rischio è stato ritenuto basso (B) o molto basso (B-).	2,3	2022	Responsabile Affari Generali	30-nov
96	Gestione dell'elettorato	violazione delle norme per interesse di parte	B-	B-	N	A	A	A	A	A	B-	Il processo non consente margini di discrezionalità significativi. Inoltre, i vantaggi che produce in favore dei terzi sono di valore, in genere, assai contenuto. Pertanto, il rischio è stato ritenuto basso (B) o molto basso (B-).	2,3	2022	Responsabile Affari Generali	30-nov

Allegato 2: amministrazione trasparente - obblighi di pubblicazione e responsabili

Sotto sezione livello 1	Sotto sezione livello 2	Rif. normat.	Singolo obbligo	Contenuti dell'obbligo	Aggiornamento	Ufficio responsabile
A	B	C	D	E	F	G
Disposizioni generali	Piano triennale per la prevenzione della corruzione e della trasparenza	Art. 10, c. 8, lett. a), d.lgs. n. 33/2013	Piano triennale per la prevenzione della corruzione e della trasparenza (PTPCT)	Piano triennale per la prevenzione della corruzione e della trasparenza e suoi allegati, le misure integrative di prevenzione della corruzione individuate ai sensi dell'articolo 1, comma 2-bis della legge n. 190 del 2012, (MOG 231) (link alla sottosezione Altri contenuti/Anticorruzione)	Annuale	Responsabile Settore Affari Generali Amministrativi
			Riferimenti normativi su organizzazione e attività	Riferimenti normativi con i relativi <i>link</i> alle norme di legge statale pubblicate nella banca dati "Normattiva" che regolano l'istituzione, l'organizzazione e l'attività delle pubbliche amministrazioni	Tempestivo (ex art. 8, d.lgs. n. 33/2013)	Responsabile Settore Affari Generali Amministrativi
		Art. 12, c. 1, d.lgs. n. 33/2013	Atti amministrativi generali	Direttive, circolari, programmi, istruzioni e ogni atto che dispone in generale sulla organizzazione, sulle funzioni, sugli obiettivi, sui procedimenti, ovvero nei quali si determina l'interpretazione di norme giuridiche che riguardano o dettano disposizioni per l'applicazione di esse	Tempestivo (ex art. 8, d.lgs. n. 33/2013)	Responsabile Settore Affari Generali Amministrativi
			Documenti di programmazione strategico-gestionale	Direttive ministri, documento di programmazione, obiettivi strategici in materia di prevenzione della corruzione e trasparenza	Tempestivo (ex art. 8, d.lgs. n. 33/2013)	Responsabile Settore Affari Generali Amministrativi
		Art. 12, c. 2, d.lgs. n. 33/2013	Statuti e leggi regionali	Estremi e testi ufficiali aggiornati degli Statuti e delle norme di legge regionali, che regolano le funzioni, l'organizzazione e lo svolgimento delle attività di competenza dell'amministrazione	Tempestivo (ex art. 8, d.lgs. n. 33/2013)	Responsabile Settore Affari Generali Amministrativi
		Art. 55, c. 2, d.lgs. n. 165/2001 Art. 12, c. 1, d.lgs. n. 33/2013	Codice disciplinare e codice di condotta	Codice disciplinare, recante l'indicazione delle infrazioni del codice disciplinare e relative sanzioni (pubblicazione on line in alternativa all'affissione in luogo accessibile a tutti - art. 7, l. n. 300/1970) Codice di condotta inteso quale codice di comportamento	Tempestivo	Responsabile Settore Affari Generali Amministrativi

Sotto sezione livello 1	Sotto sezione livello 2	Rif. normat.	Singolo obbligo	Contenuti dell'obbligo	Aggiornamento	Ufficio responsabile
A	B	C	D	E	F	G
	Oneri informativi per cittadini e imprese	Art. 12, c. 1-bis, d.lgs. n. 33/2013	Scadenario obblighi amministrativi	Scadenario con l'indicazione delle date di efficacia dei nuovi obblighi amministrativi a carico di cittadini e imprese introdotti dalle amministrazioni secondo le modalità definite con DPCM 8 novembre 2013	Tempestivo	Tutti i Responsabili per quanto di competenza
		Art. 34, d.lgs. n. 33/2013	Oneri informativi per cittadini e imprese	Regolamenti ministeriali o interministeriali, provvedimenti amministrativi a carattere generale adottati dalle amministrazioni dello Stato per regolare l'esercizio di poteri autorizzatori, concessori o certificatori, nonché l'accesso ai servizi pubblici ovvero la concessione di benefici con allegato elenco di tutti gli oneri informativi gravanti sui cittadini e sulle imprese introdotti o eliminati con i medesimi atti	Dati non più soggetti a pubblicazione obbligatoria ai sensi del dlgs 97/2016	
	Burocrazia zero	Art. 37, c. 3, d.l. n. 69/2013	Burocrazia zero	Casi in cui il rilascio delle autorizzazioni di competenza è sostituito da una comunicazione dell'interessato	Dati non più soggetti a pubblicazione obbligatoria ai sensi del dlgs 10/2016	
		Art. 37, c. 3-bis, d.l. n. 69/2013	Attività soggette a controllo	Elenco delle attività delle imprese soggette a controllo (ovvero per le quali le pubbliche amministrazioni competenti ritengono necessaria l'autorizzazione, la segnalazione certificata di inizio attività o la mera comunicazione)		
Organizzazione	Titolari di incarichi politici, di amministrazioni, di direzione o di	Art. 13, c. 1, lett. a), d.lgs. n. 33/2013		Organi di indirizzo politico e di amministrazione e gestione, con l'indicazione delle rispettive competenze	Tempestivo (ex art. 8, d.lgs. n. 33/2013)	Responsabile Settore Affari Generali Amministrativi

Sotto sezione livello 1	Sotto sezione livello 2	Rif. normat.	Singolo obbligo	Contenuti dell'obbligo	Aggiornamento	Ufficio responsabile
A	B	C	D	E	F	G
		Art. 14, c. 1, lett. f), d.lgs. n. 33/2013 Art. 2, c. 1, punto 2, l. n. 441/1982		2) copia dell'ultima dichiarazione dei redditi soggetti all'imposta sui redditi delle persone fisiche [Per il soggetto, il coniuge non separato e i parenti entro il secondo grado, ove gli stessi vi consentano (NB: dando eventualmente evidenza del mancato consenso)] (NB: è necessario limitare, con appositi accorgimenti a cura dell'interessato o della amministrazione, la pubblicazione dei dati sensibili) 3) dichiarazione concernente le spese sostenute e le obbligazioni assunte per la propaganda elettorale ovvero attestazione di essersi avvalsi esclusivamente di materiali e di mezzi propagandistici predisposti e messi a disposizione dal partito o dalla formazione politica della cui lista il soggetto ha fatto parte, con l'apposizione della formula «sul mio onore affermo che la dichiarazione corrisponde al vero» (con allegate copie delle dichiarazioni relative a finanziamenti e contributi per un importo che nell'anno superi 5.000 €) 4) attestazione concernente le variazioni della situazione patrimoniale intervenute nell'anno precedente e copia della dichiarazione dei redditi [Per il soggetto, il coniuge non separato e i parenti entro il secondo grado, ove gli stessi vi consentano (NB: dando eventualmente evidenza del mancato consenso)]	Entro 3 mesi dalla elezione, dalla nomina o dal conferimento dell'incarico	Responsabile Settore Affari Generali Amministrativi
		Art. 14, c. 1, lett. f), d.lgs. n. 33/2013 Art. 2, c. 1, punto 3, l. n. 441/1982			Tempestivo (ex art. 8, d.lgs. n. 33/2013)	Responsabile Settore Affari Generali Amministrativi
		Art. 14, c. 1, lett. f), d.lgs. n. 33/2013 Art. 3, l. n. 441/1982			Annuale	Responsabile Settore Affari Generali Amministrativi
		Art. 14, c. 1, lett. a), d.lgs. n. 33/2013	Titolari di incarichi di amministrazione, di direzione o di governo di cui all'art. 14, co. 1-bis, del dlgs n. 33/2013	Atto di nomina o di proclamazione, con l'indicazione della durata dell'incarico o del mandato elettivo	Tempestivo (ex art. 8, d.lgs. n. 33/2013)	Responsabile Settore Affari Generali Amministrativi
		Art. 14, c. 1, lett. b), d.lgs. n. 33/2013		Curriculum vitae	Tempestivo (ex art. 8, d.lgs. n. 33/2013)	Responsabile Settore Affari Generali Amministrativi
		Art. 14, c. 1, lett. c), d.lgs. n.		Compensi di qualsiasi natura connessi all'assunzione della carica	Tempestivo (ex art. 8, d.lgs. n. 33/2013)	Responsabile Settore Affari Generali Amministrativi

Sotto sezione livello 1	Sotto sezione livello 2	Rif. normat.	Singolo obbligo	Contenuti dell'obbligo	Aggiornamento	Ufficio responsabile
A	B	C	D	E	F	G
		33/2013		Importi di viaggi di servizio e missioni pagati con fondi pubblici	Tempestivo (ex art. 8, d.lgs. n. 33/2013)	Responsabile Settore Affari Generali Amministrativi
		Art. 14, c. 1, lett. d), d.lgs. n. 33/2013		Dati relativi all'assunzione di altre cariche, presso enti pubblici o privati, e relativi compensi a qualsiasi titolo corrisposti	Tempestivo (ex art. 8, d.lgs. n. 33/2013)	Responsabile Settore Affari Generali Amministrativi
		Art. 14, c. 1, lett. e), d.lgs. n. 33/2013		Altri eventuali incarichi con oneri a carico della finanza pubblica e indicazione dei compensi spettanti	Tempestivo (ex art. 8, d.lgs. n. 33/2013)	Responsabile Settore Affari Generali Amministrativi
		Art. 14, c. 1, lett. f), d.lgs. n. 33/2013		1) dichiarazione concernente diritti reali su beni immobili e su beni mobili iscritti in pubblici registri, titolarità di imprese, azioni di società, quote di partecipazione a società, esercizio di funzioni di amministratore o di sindaco di società, con l'apposizione della formula «sul mio onore affermo che la dichiarazione corrisponde al vero» [Per il soggetto, il coniuge non separato e i parenti entro il secondo grado, ove gli stessi vi consentano (NB: dando eventualmente evidenza del mancato consenso) e riferita al momento dell'assunzione dell'incarico]	Nessuno (va presentata una sola volta entro 3 mesi dalla elezione, dalla nomina o dal conferimento dell'incarico e resta pubblicata fino alla cessazione dell'incarico o del mandato).	Responsabile Settore Affari Generali Amministrativi
		Art. 14, c. 1, lett. f), d.lgs. n. 33/2013		2) copia dell'ultima dichiarazione dei redditi soggetti all'imposta sui redditi delle persone fisiche [Per il soggetto, il coniuge non separato e i parenti entro il secondo grado, ove gli stessi vi consentano (NB: dando eventualmente evidenza del mancato consenso)] (NB: è necessario limitare, con appositi accorgimenti a cura dell'interessato o della amministrazione, la pubblicazione dei dati sensibili)	Entro 3 mesi dalla elezione, dalla nomina o dal conferimento dell'incarico	Responsabile Settore Affari Generali Amministrativi
		Art. 2, c. 1, punto 1, l. n. 441/1982		3) dichiarazione concernente le spese sostenute e le obbligazioni assunte per la propaganda elettorale ovvero attestazione di essersi avvalsi esclusivamente di materiali e di mezzi propagandistici predisposti e messi a disposizione dal partito o dalla formazione politica della cui lista il soggetto ha fatto parte, con	Tempestivo (ex art. 8, d.lgs. n. 33/2013)	Responsabile Settore Affari Generali Amministrativi

Sotto sezione livello 1	Sotto sezione livello 2	Rif. normat.	Singolo obbligo	Contenuti dell'obbligo	Aggiornamento	Ufficio responsabile
A	B	C	D	E	F	G
				l'apposizione della formula «sul mio onore affermo che la dichiarazione corrisponde al vero» (con allegate copie delle dichiarazioni relative a finanziamenti e contributi per un importo che nell'anno superi 5.000 €)		
		Art. 14, c. 1, lett. f), d.lgs. n. 33/2013 Art. 3, l. n. 441/1982		4) attestazione concernente le variazioni della situazione patrimoniale intervenute nell'anno precedente e copia della dichiarazione dei redditi [Per il soggetto, il coniuge non separato e i parenti entro il secondo grado, ove gli stessi vi consentano (NB: dando eventualmente evidenza del mancato consenso)]	Annuale	Responsabile Settore Affari Generali Amministrativi
		Art. 14, c. 1, lett. a), d.lgs. n. 33/2013		Atto di nomina, con l'indicazione della durata dell'incarico	Nessuno	Responsabile Settore Affari Generali Amministrativi
		Art. 14, c. 1, lett. b), d.lgs. n. 33/2013		Curriculum vitae	Nessuno	Responsabile Settore Affari Generali Amministrativi
		Art. 14, c. 1, lett. c), d.lgs. n. 33/2013	Cessati dall'incarico (documentazione da pubblicare sul sito web)	Compensi di qualsiasi natura connessi all'assunzione della carica	Nessuno	Responsabile Settore Affari Generali Amministrativi
		Art. 14, c. 1, lett. d), d.lgs. n. 33/2013		Importi di viaggi di servizio e missioni pagati con fondi pubblici	Nessuno	Responsabile Settore Affari Generali Amministrativi
		Art. 14, c. 1, lett. e), d.lgs. n. 33/2013		Dati relativi all'assunzione di altre cariche, presso enti pubblici o privati, e relativi compensi a qualsiasi titolo corrisposti	Nessuno	Responsabile Settore Affari Generali Amministrativi
		Art. 14, c. 1, lett. e), d.lgs. n. 33/2013		Altri eventuali incarichi con oneri a carico della finanza pubblica e indicazione dei compensi spettanti	Nessuno	Responsabile Settore Affari Generali Amministrativi

Sotto sezione livello 1	Sotto sezione livello 2	Rif. normat.	Singolo obbligo	Contenuti dell'obbligo	Aggiornamento	Ufficio responsabile
A	B	C	D	E	F	G
		Art. 14, c. 1, lett. f), d.lgs. n. 33/2013 Art. 2, c. 1, punto 2, l. n. 441/1982		1) copie delle dichiarazioni dei redditi riferiti al periodo dell'incarico; 2) copia della dichiarazione dei redditi successiva al termine dell'incarico o carica, entro un mese dalla scadenza del termine di legge per la presentazione della dichiarazione [Per il soggetto, il coniuge non separato e i parenti entro il secondo grado, ove gli stessi vi consentano (NB: dando eventualmente evidenza del mancato consenso)] (NB: è necessario limitare, con appositi accorgimenti a cura dell'interessato o della amministrazione, la pubblicazione dei dati sensibili)	Nessuno	Responsabile Settore Affari Generali Amministrativi
		Art. 14, c. 1, lett. f), d.lgs. n. 33/2013 Art. 2, c. 1, punto 3, l. n. 441/1982		3) dichiarazione concernente le spese sostenute e le obbligazioni assunte per la propaganda elettorale ovvero attestazione di essersi avvalsi esclusivamente di materiali e di mezzi propagandistici predisposti e messi a disposizione dal partito o dalla formazione politica della cui lista il soggetto ha fatto parte con riferimento al periodo dell'incarico (con allegate copie delle dichiarazioni relative a finanziamenti e contributi per un importo che nell'anno superi 5.000 €)	Nessuno	Responsabile Settore Affari Generali Amministrativi
		Art. 14, c. 1, lett. f), d.lgs. n. 33/2013 Art. 4, l. n. 441/1982		4) dichiarazione concernente le variazioni della situazione patrimoniale intervenute dopo l'ultima attestazione [Per il soggetto, il coniuge non separato e i parenti entro il secondo grado, ove gli stessi vi consentano (NB: dando eventualmente evidenza del mancato consenso)]	Nessuno (va presentata una sola volta entro 3 mesi dalla cessazione dell'incarico).	Responsabile Settore Affari Generali Amministrativi
	Sanzioni per mancata comunicazione e dei dati	Art. 47, c. 1, d.lgs. n. 33/2013	Sanzioni per mancata o incompleta comunicazione dei dati da parte dei titolari di incarichi politici, di amministrazione, di direzione o di governo	Provvedimenti sanzionatori a carico del responsabile della mancata o incompleta comunicazione dei dati di cui all'articolo 14, concernenti la situazione patrimoniale complessiva del titolare dell'incarico al momento dell'assunzione della carica, la titolarità di imprese, le partecipazioni azionarie proprie nonché tutti i compensi cui dà diritto l'assunzione della carica	Tempestivo (ex art. 8, d.lgs. n. 33/2013)	Responsabile Prevenzione Corruzione e della Trasparenza

Sotto sezione livello 1	Sotto sezione livello 2	Rif. normat.	Singolo obbligo	Contenuti dell'obbligo	Aggiornamento	Ufficio responsabile
A	B	C	D	E	F	G
	Rendiconti gruppi consiliari regionali/pro vinciali	Art. 28, c. 1, d.lgs. n. 33/2013	Rendiconti gruppi consiliari regionali/provinciali	Rendiconti di esercizio annuale dei gruppi consiliari regionali e provinciali, con evidenza delle risorse trasferite o assegnate a ciascun gruppo, con indicazione del titolo di trasferimento e dell'impiego delle risorse utilizzate	Tempestivo (ex art. 8, d.lgs. n. 33/2013)	Non si applica al Comune di Nole
	Articolazione degli uffici	Art. 13, c. 1, lett. b), d.lgs. n. 33/2013	Atti degli organi di controllo	Atti e relazioni degli organi di controllo	Tempestivo (ex art. 8, d.lgs. n. 33/2013)	Non si applica al Comune di Nole
		Art. 13, c. 1, lett. c), d.lgs. n. 33/2013	Articolazione degli uffici	Indicazione delle competenze di ciascun ufficio, anche di livello dirigenziale non generale, i nomi dei dirigenti responsabili dei singoli uffici	Tempestivo (ex art. 8, d.lgs. n. 33/2013)	Responsabile Settore Affari Generali Amministrativi
	Articolazione degli uffici	Art. 13, c. 1, lett. c), d.lgs. n. 33/2013	Organigramma (da pubblicare sotto forma di organigramma, in modo tale che a ciascun ufficio sia assegnato un link ad una pagina contenente tutte le informazioni previste dalla norma)	Illustrazione in forma semplificata, ai fini della piena accessibilità e comprensibilità dei dati, dell'organizzazione dell'amministrazione, mediante l'organigramma o analoghe rappresentazioni grafiche	Tempestivo (ex art. 8, d.lgs. n. 33/2013)	Responsabile Settore Affari Generali Amministrativi
		Art. 13, c. 1, lett. b), d.lgs. n. 33/2013	Atti degli organi di controllo	Nomi dei dirigenti responsabili dei singoli uffici	Tempestivo (ex art. 8, d.lgs. n. 33/2013)	Responsabile Settore Affari Generali Amministrativi
	Telefono e posta elettronica	Art. 13, c. 1, lett. d), d.lgs. n. 33/2013	Telefono e posta elettronica	Elenco completo dei numeri di telefono e delle caselle di posta elettronica istituzionali e delle caselle di posta elettronica certificata dedicate, cui il cittadino possa rivolgersi per qualsiasi richiesta inerente i compiti istituzionali	Tempestivo (ex art. 8, d.lgs. n. 33/2013)	Responsabile Settore Affari Generali Amministrativi

Sotto sezione livello 1	Sotto sezione livello 2	Rif. normat.	Singolo obbligo	Contenuti dell'obbligo	Aggiornamento	Ufficio responsabile
A	B	C	D	E	F	G
Consulenti e collaboratori	Titolari di incarichi di collaborazione e o consulenza	Art. 15, c. 2, d.lgs. n. 33/2013	Consulenti e collaboratori (da pubblicare in tabelle)	Estremi degli atti di conferimento di incarichi di collaborazione o di consulenza a soggetti esterni a qualsiasi titolo (compresi quelli affidati con contratto di collaborazione coordinata e continuativa) con indicazione dei soggetti percettori, della ragione dell'incarico e dell'ammontare erogato Per ciascun titolare di incarico:	Tempestivo (ex art. 8, d.lgs. n. 33/2013)	Tutti i Responsabili per quanto di competenza
		Art. 15, c. 1, lett. b), d.lgs. n. 33/2013		1) curriculum vitae, redatto in conformità al vigente modello europeo	Tempestivo (ex art. 8, d.lgs. n. 33/2013)	Tutti i Responsabili per quanto di competenza
		Art. 15, c. 1, lett. c), d.lgs. n. 33/2013		2) dati relativi allo svolgimento di incarichi o alla titolarità di cariche in enti di diritto privato regolati o finanziati dalla pubblica amministrazione o allo svolgimento di attività professionali	Tempestivo (ex art. 8, d.lgs. n. 33/2013)	Tutti i Responsabili per quanto di competenza
		Art. 15, c. 1, lett. d), d.lgs. n. 33/2013		3) compensi comunque denominati, relativi al rapporto di lavoro, di consulenza o di collaborazione (compresi quelli affidati con contratto di collaborazione coordinata e continuativa), con specifica evidenza delle eventuali componenti variabili o legate alla valutazione del risultato	Tempestivo (ex art. 8, d.lgs. n. 33/2013)	Tutti i Responsabili per quanto di competenza
Personale	Titolari di	Art. 15, c. 2, d.lgs. n. 33/2013 Art. 53, c. 14, d.lgs. n. 165/2001	Incarichi amministrativi	Tablelle relative agli elenchi dei consulenti con indicazione di oggetto, durata e compenso dell'incarico (comunicare alla Funzione pubblica)	Tempestivo (ex art. 8, d.lgs. n. 33/2013)	Tutti i Responsabili per quanto di competenza
		Art. 53, c. 14, d.lgs. n. 165/2001		Attestazione dell'avvenuta verifica dell'insussistenza di situazioni, anche potenziali, di conflitto di interesse	Tempestivo	Tutti i Responsabili per quanto di competenza
				Per ciascun titolare di incarico:		

Sotto sezione livello 1	Sotto sezione livello 2	Rif. normat.	Singolo obbligo	Contenuti dell'obbligo	Aggiornamento	Ufficio responsabile
A	B	C	D	E	F	G
	incarichi dirigenziali amministrativi di vertice	Art. 14, c. 1, lett. a) e c. 1-bis, d.lgs. n. 33/2013	di vertice (da pubblicare in tabelle)	Atto di conferimento, con l'indicazione della durata dell'incarico	Tempestivo (ex art. 8, d.lgs. n. 33/2013)	Responsabile Settore Affari Generali Amministrativi
		Art. 14, c. 1, lett. b) e c. 1-bis, d.lgs. n. 33/2013		Curriculum vitae, redatto in conformità al vigente modello europeo	Tempestivo (ex art. 8, d.lgs. n. 33/2013)	Responsabile Settore Affari Generali Amministrativi
		Art. 14, c. 1, lett. c) e c. 1-bis, d.lgs. n. 33/2013		Compensi di qualsiasi natura connessi all'assunzione dell'incarico (con specifica evidenza delle eventuali componenti variabili o legate alla valutazione del risultato)	Tempestivo (ex art. 8, d.lgs. n. 33/2013)	Responsabile Settore Affari Generali Amministrativi
		Art. 14, c. 1, lett. d) e c. 1-bis, d.lgs. n. 33/2013		Importi di viaggi di servizio e missioni pagati con fondi pubblici	Tempestivo (ex art. 8, d.lgs. n. 33/2013)	Responsabile Settore Affari Generali Amministrativi
		Art. 14, c. 1, lett. e) e c. 1-bis, d.lgs. n. 33/2013		Dati relativi all'assunzione di altre cariche, presso enti pubblici o privati, e relativi compensi a qualsiasi titolo corrisposti	Tempestivo (ex art. 8, d.lgs. n. 33/2013)	Responsabile Settore Affari Generali Amministrativi
		Art. 14, c. 1, lett. e) e c. 1-bis, d.lgs. n. 33/2013		Altri eventuali incarichi con oneri a carico della finanza pubblica e indicazione dei compensi spettanti	Tempestivo (ex art. 8, d.lgs. n. 33/2013)	Responsabile Settore Affari Generali Amministrativi

Sotto sezione livello 1	Sotto sezione livello 2	Rif. normat.	Singolo obbligo	Contenuti dell'obbligo	Aggiornamento	Ufficio responsabile
A	B	C	D	E	F	G
		Art. 14, c. 1, lett. f) e c. 1-bis, d.lgs. n. 33/2013 Art. 2, c. 1, punto 1, l. n. 441/1982		1) dichiarazione concernente diritti reali su beni immobili e su beni mobili iscritti in pubblici registri, titolarità di imprese, azioni di società, quote di partecipazione a società, esercizio di funzioni di amministratore o di sindaco di società, con l'apposizione della formula «sul mio onore affermo che la dichiarazione corrisponde al vero» [Per il soggetto, il coniuge non separato e i parenti entro il secondo grado, ove gli stessi vi consentano (NB: dando eventualmente evidenza del mancato consenso) e riferita al momento dell'assunzione dell'incarico]	Nessuno (va presentata una sola volta entro 3 mesi dalla elezione, dalla nomina o dal conferimento dell'incarico e resta pubblicata fino alla cessazione dell'incarico o del mandato).	Responsabile Settore Affari Generali Amministrativi
		Art. 14, c. 1, lett. f) e c. 1-bis, d.lgs. n. 33/2013 Art. 2, c. 1, punto 2, l. n. 441/1982		2) copia dell'ultima dichiarazione dei redditi soggetti all'imposta sui redditi delle persone fisiche [Per il soggetto, il coniuge non separato e i parenti entro il secondo grado, ove gli stessi vi consentano (NB: dando eventualmente evidenza del mancato consenso)] (NB: è necessario limitare, con appositi accorgimenti a cura dell'interessato o della amministrazione, la pubblicazione dei dati sensibili)	Entro 3 mesi della nomina o dal conferimento dell'incarico	Responsabile Settore Affari Generali Amministrativi
		Art. 14, c. 1, lett. f) e c. 1-bis, d.lgs. n. 33/2013 Art. 3, l. n. 441/1982		3) attestazione concernente le variazioni della situazione patrimoniale intervenute nell'anno precedente e copia della dichiarazione dei redditi [Per il soggetto, il coniuge non separato e i parenti entro il secondo grado, ove gli stessi vi consentano (NB: dando eventualmente evidenza del mancato consenso)]	Annuale	Responsabile Settore Affari Generali Amministrativi
		Art. 20, c. 3, d.lgs. n. 39/2013		Dichiarazione sulla insussistenza di una delle cause di inconfirmità dell'incarico	Tempestivo (art. 20, c. 1, d.lgs. n. 39/2013)	Responsabile Settore Affari Generali Amministrativi
		Art. 20, c. 3, d.lgs. n. 39/2013		Dichiarazione sulla insussistenza di una delle cause di incompatibilità al conferimento dell'incarico	Annuale (art. 20, c. 2, d.lgs. n. 39/2013)	Responsabile Settore Affari Generali Amministrativi

Sotto sezione livello 1	Sotto sezione livello 2	Rif. normat.	Singolo obbligo	Contenuti dell'obbligo	Aggiornamento	Ufficio responsabile
A	B	C	D	E	F	G
		Art. 14, c. 1-ter, secondo periodo, d.lgs. n. 33/2013		Ammontare complessivo degli emolumenti percepiti a carico della finanza pubblica	Annuale (non oltre il 30 marzo)	Responsabile Settore Affari Generali Amministrativi
		Art. 14, c. 1, lett. a) e c. 1-bis, d.lgs. n. 33/2013	Incarichi dirigenziali, a qualsiasi titolo conferiti, ivi inclusi quelli conferiti discrezionalmente dall'organo di indirizzo politico senza procedure pubbliche di selezione e titolari di posizione organizzativa con funzioni dirigenziali (da pubblicare in tabelle che distinguano le seguenti situazioni: dirigenti, dirigenti individuati	Per ciascun titolare di incarico:		
	Titolari di incarichi dirigenziali (dirigenti non generali)	Art. 14, c. 1, lett. b) e c. 1-bis, d.lgs. n. 33/2013	discrezionalmente politico senza procedure pubbliche di selezione e titolari di posizione organizzativa con funzioni dirigenziali (da pubblicare in tabelle che distinguano le seguenti situazioni: dirigenti, dirigenti individuati	Atto di conferimento, con l'indicazione della durata dell'incarico	Tempestivo (ex art. 8, d.lgs. n. 33/2013)	Responsabile Settore Affari Generali Amministrativi
		Art. 14, c. 1, lett. c) e c. 1-bis, d.lgs. n. 33/2013	discrezionalmente, titolari di posizione organizzativa con funzioni dirigenziali)	Curriculum vitae, redatto in conformità al vigente modello europeo	Tempestivo (ex art. 8, d.lgs. n. 33/2013)	Responsabile Settore Affari Generali Amministrativi
		Art. 14, c. 1, lett. d) e c. 1-bis, d.lgs. n. 33/2013		Compensi di qualsiasi natura connessi all'assunzione dell'incarico (con specifica evidenza delle eventuali componenti variabili o legate alla valutazione del risultato)	Tempestivo (ex art. 8, d.lgs. n. 33/2013)	Responsabile Settore Affari Generali Amministrativi
		Art. 14, c. 1, lett. d) e c. 1-bis, d.lgs. n. 33/2013		Importi di viaggi di servizio e missioni pagati con fondi pubblici	Tempestivo (ex art. 8, d.lgs. n. 33/2013)	Responsabile Settore Affari Generali Amministrativi
		Art. 14, c. 1, lett. d) e c. 1-bis, d.lgs. n. 33/2013		Dati relativi all'assunzione di altre cariche, presso enti pubblici o privati, e relativi compensi a qualsiasi titolo corrisposti	Tempestivo (ex art. 8, d.lgs. n. 33/2013)	Responsabile Settore Affari Generali Amministrativi

Sotto sezione livello 1	Sotto sezione livello 2	Rif. normat.	Singolo obbligo	Contenuti dell'obbligo	Aggiornamento	Ufficio responsabile
A	B	C	D	E	F	G
		Art. 14, c. 1, lett. e) e c. 1-bis, d.lgs. n. 33/2013		Altri eventuali incarichi con oneri a carico della finanza pubblica e indicazione dei compensi spettanti	Tempestivo (ex art. 8, d.lgs. n. 33/2013)	Settore Affari Generali Amministrativi
		Art. 14, c. 1, lett. f) e c. 1-bis, d.lgs. n. 33/2013 Art. 2, c. 1, punto 1, l. n. 441/1982		1) dichiarazione concernente diritti reali su beni immobili e su beni mobili iscritti in pubblici registri, titolarità di imprese, azioni di società, quote di partecipazione a società, esercizio di funzioni di amministratore o di sindaco di società, con l'apposizione della formula «sul mio onore affermo che la dichiarazione corrisponde al vero» [Per il soggetto, il coniuge non separato e i parenti entro il secondo grado, ove gli stessi vi consentano (NB: dando eventualmente evidenza del mancato consenso) e riferita al momento dell'assunzione dell'incarico]	Nessuno (va presentata una sola volta entro 3 mesi dalla elezione, dalla nomina o dal conferimento dell'incarico e resta pubblicata fino alla cessazione dell'incarico o del mandato).	Responsabile Settore Affari Generali Amministrativi
		Art. 14, c. 1, lett. f) e c. 1-bis, d.lgs. n. 33/2013 Art. 2, c. 1, punto 2, l. n. 441/1982		2) copia dell'ultima dichiarazione dei redditi soggetti all'imposta sui redditi delle persone fisiche [Per il soggetto, il coniuge non separato e i parenti entro il secondo grado, ove gli stessi vi consentano (NB: dando eventualmente evidenza del mancato consenso)] (NB: è necessario limitare, con appositi accorgimenti a cura dell'interessato o della amministrazione, la pubblicazione dei dati sensibili)	Entro 3 mesi della nomina o dal conferimento dell'incarico	Responsabile Settore Affari Generali Amministrativi
		Art. 14, c. 1, lett. f) e c. 1-bis, d.lgs. n. 33/2013 Art. 3, l. n. 441/1982		3) attestazione concernente le variazioni della situazione patrimoniale intervenute nell'anno precedente e copia della dichiarazione dei redditi [Per il soggetto, il coniuge non separato e i parenti entro il secondo grado, ove gli stessi vi consentano (NB: dando eventualmente evidenza del mancato consenso)]	Annuale	Responsabile Settore Affari Generali Amministrativi
		Art. 20, c. 3, d.lgs. n. 39/2013		Dichiarazione sulla insussistenza di una delle cause di inconfirmità dell'incarico	Tempestivo (art. 20, c. 1, d.lgs. n. 39/2013)	Responsabile Settore Affari Generali Amministrativi
		Art. 20, c. 3, d.lgs. n. 39/2013		Dichiarazione sulla insussistenza di una delle cause di incompatibilità al conferimento dell'incarico	Annuale (art. 20, c. 2, d.lgs. n. 39/2013)	Responsabile Settore Affari Generali Amministrativi

Sotto sezione livello 1	Sotto sezione livello 2	Rif. normat.	Singolo obbligo	Contenuti dell'obbligo	Aggiornamento	Ufficio responsabile
A	B	C	D	E	F	G
		Art. 14, c. 1-ter, secondo periodo, d.lgs. n. 33/2013		Ammontare complessivo degli emolumenti percepiti a carico della finanza pubblica	Annuale (non oltre il 30 marzo)	Responsabile Settore Affari Generali Amministrativi
		Art. 15, c. 5, d.lgs. n. 33/2013	Elenco posizioni dirigenziali discrezionali	Elenco delle posizioni dirigenziali, integrato dai relativi titoli e curricula, attribuite a persone, anche esterne alle pubbliche amministrazioni, individuate discrezionalmente dall'organo di indirizzo politico senza procedure pubbliche di selezione	Dati non più soggetti a pubblicazione obbligatoria ai sensi del d.lgs 97/2016	Responsabile Settore Affari Generali Amministrativi
		Art. 19, c. 1-bis, d.lgs. n. 165/2001	Posti di funzione disponibili	Numero e tipologia dei posti di funzione che si rendono disponibili nella dotazione organica e relativi criteri di scelta	Tempestivo	Responsabile Settore Affari Generali Amministrativi
		Art. 1, c. 7, d.p.r. n. 108/2004	Ruolo dirigenziali	Ruolo dei dirigenziali	Annuale	Responsabile Settore Affari Generali Amministrativi
		Art. 14, c. 1, lett. a), d.lgs. n. 33/2013	Dirigenti cessati dal rapporto di lavoro (documentazione da pubblicare sul sito web)	Atto di nomina o di proclamazione, con l'indicazione della durata dell'incarico o del mandato elettivo	Nessuno	Responsabile Settore Affari Generali Amministrativi
	Dirigenti cessati	Art. 14, c. 1, lett. b), d.lgs. n. 33/2013		Curriculum vitae	Nessuno	Responsabile Settore Affari Generali Amministrativi
		Art. 14, c. 1, lett. c), d.lgs. n. 33/2013		Compensi di qualsiasi natura connessi all'assunzione della carica	Nessuno	Responsabile Settore Affari Generali Amministrativi
		Art. 14, c. 1, lett. d), d.lgs. n. 33/2013		Importi di viaggi di servizio e missioni pagati con fondi pubblici	Nessuno	Responsabile Settore Affari Generali Amministrativi
		Art. 14, c. 1, lett. d), d.lgs. n. 33/2013		Dati relativi all'assunzione di altre cariche, presso enti pubblici o privati, e relativi compensi a qualsiasi titolo corrisposti	Nessuno	Responsabile Settore Affari Generali Amministrativi

Sotto sezione livello 1	Sotto sezione livello 2	Rif. normat.	Singolo obbligo	Contenuti dell'obbligo	Aggiornamento	Ufficio responsabile
A	B	C	D	E	F	G
		Art. 14, c. 1, lett. e), d.lgs. n. 33/2013		Altri eventuali incarichi con oneri a carico della finanza pubblica e indicazione dei compensi spettanti	Nessuno	Responsabile Settore Affari Generali Amministrativi
		Art. 14, c. 1, lett. f), d.lgs. n. 33/2013 Art. 2, c. 1, punto 2, l. n. 441/1982		1) copie delle dichiarazioni dei redditi riferiti al periodo dell'incarico; 2) copia della dichiarazione dei redditi successiva al termine dell'incarico o carica, entro un mese dalla scadenza del termine di legge per la presentazione della dichiarazione [Per il soggetto, il coniuge non separato e i parenti entro il secondo grado, ove gli stessi vi consentano (NB: dando eventualmente evidenza del mancato consenso)] (NB: è necessario limitare, con appositi accorgimenti a cura dell'interessato o della amministrazione, la pubblicazione dei dati sensibili)	Nessuno	Responsabile Settore Affari Generali Amministrativi
		Art. 14, c. 1, lett. f), d.lgs. n. 33/2013 Art. 4, l. n. 441/1982		3) dichiarazione concernente le variazioni della situazione patrimoniale intervenute dopo l'ultima attestazione [Per il soggetto, il coniuge non separato e i parenti entro il secondo grado, ove gli stessi vi consentano (NB: dando eventualmente evidenza del mancato consenso)]	Nessuno (va presentata una sola volta entro 3 mesi dalla cessazione dell'incarico).	Responsabile Settore Affari Generali Amministrativi
	Sanzioni per mancata comunicazione e dei dati	Art. 47, c. 1, d.lgs. n. 33/2013	Sanzioni per mancata o incompleta comunicazione dei dati da parte dei titolari di incarichi dirigenziali	Provvedimenti sanzionatori a carico del responsabile della mancata o incompleta comunicazione dei dati di cui all'articolo 14, concernenti la situazione patrimoniale complessiva del titolare dell'incarico al momento dell'assunzione della carica, la titolarità di imprese, le partecipazioni azionarie proprie nonché tutti i compensi cui dà diritto l'assunzione della carica	Tempestivo (ex art. 8, d.lgs. n. 33/2013)	Responsabile della Trasparenza
	Posizioni organizzative	Art. 14, c. 1-quinquies., d.lgs. n. 33/2013	Posizioni organizzative	Curricula dei titolari di posizioni organizzative redatti in conformità al vigente modello europeo	Tempestivo (ex art. 8, d.lgs. n. 33/2013)	Responsabile Settore Affari Generali Amministrativi

Sotto sezione livello 1	Sotto sezione livello 2	Rif. normat.	Singolo obbligo	Contenuti dell'obbligo	Aggiornamento	Ufficio responsabile
A	B	C	D	E	F	G
	Dotazione organica	Art. 16, c. 1, d.lgs. n. 33/2013	Conto annuale del personale	Conto annuale del personale e relative spese sostenute, nell'ambito del quale sono rappresentati i dati relativi alla dotazione organica e al personale effettivamente in servizio e al relativo costo, con l'indicazione della distribuzione tra le diverse qualifiche e aree professionali, con particolare riguardo al personale assegnato agli uffici di diretta collaborazione con gli organi di indirizzo politico	Annuale (art. 16, c. 1, d.lgs. n. 33/2013)	Responsabile Settore Economico Finanziario
		Art. 16, c. 2, d.lgs. n. 33/2013	Costo personale tempo indeterminato	Costo complessivo del personale a tempo indeterminato in servizio, articolato per aree professionali, con particolare riguardo al personale assegnato agli uffici di diretta collaborazione con gli organi di indirizzo politico	Annuale (art. 16, c. 2, d.lgs. n. 33/2013)	Responsabile Settore Economico Finanziario
	Personale non a tempo indeterminato	Art. 17, c. 1, d.lgs. n. 33/2013	Personale non a tempo indeterminato (da pubblicare in tabelle)	Personale con rapporto di lavoro non a tempo indeterminato, ivi compreso il personale assegnato agli uffici di diretta collaborazione con gli organi di indirizzo politico	Annuale (art. 17, c. 1, d.lgs. n. 33/2013)	Responsabile Settore Economico Finanziario
		Art. 17, c. 2, d.lgs. n. 33/2013	Costo del personale non a tempo indeterminato (da pubblicare in tabelle)	Costo complessivo del personale con rapporto di lavoro non a tempo indeterminato, con particolare riguardo al personale assegnato agli uffici di diretta collaborazione con gli organi di indirizzo politico	Trimestrale (art. 17, c. 2, d.lgs. n. 33/2013)	Responsabile Settore Economico Finanziario
	Tassi di assenza	Art. 16, c. 3, d.lgs. n. 33/2013	Tassi di assenza trimestrali (da pubblicare in tabelle)	Tassi di assenza del personale distinti per uffici di livello dirigenziale	Trimestrale (art. 16, c. 3, d.lgs. n. 33/2013)	Responsabile Settore Economico Finanziario
	Incarichi conferiti e autorizzati ai dipendenti (dirigenti e non dirigenti)	Art. 18, d.lgs. n. 33/2013 Art. 53, c. 14, d.lgs. n. 165/2001	Incarichi conferiti e autorizzati ai dipendenti (dirigenti e non dirigenti) (da pubblicare in tabelle)	Elenco degli incarichi conferiti o autorizzati a ciascun dipendente (dirigente e non dirigente), con l'indicazione dell'oggetto, della durata e del compenso spettante per ogni incarico	Tempestivo (ex art. 8, d.lgs. n. 33/2013)	Responsabile Settore Economico Finanziario

Sotto sezione Livello 1	Sotto sezione Livello 2	Rif. normat.	Singolo obbligo	Contenuti dell'obbligo	Aggiornamento	Ufficio responsabile
A	B	C	D	E	F	G
	Contrattazioni e collettiva	Art. 21, c. 1, d.lgs. n. 33/2013 Art. 47, c. 8, d.lgs. n. 165/2001	Contrattazione collettiva	Riferimenti necessari per la consultazione dei contratti e accordi collettivi nazionali ed eventuali interpretazioni autentiche	Tempestivo (ex art. 8, d.lgs. n. 33/2013)	Responsabile Settore Economico Finanziario
		Art. 21, c. 2, d.lgs. n. 33/2013	Contratti integrativi	Contratti integrativi stipulati, con la relazione tecnico-finanziaria e quella illustrativa, certificate dagli organi di controllo (collegio dei revisori dei conti, collegio sindacale, uffici centrali di bilancio o analoghi organi previsti dai rispettivi ordinamenti)	Tempestivo (ex art. 8, d.lgs. n. 33/2013)	Responsabile Settore Economico Finanziario
	Contrattazioni e integrativa	Art. 21, c. 2, d.lgs. n. 33/2013 Art. 55, c. 4, d.lgs. n. 150/2009	Costi contratti integrativi	Specifiche informazioni sui costi della contrattazione integrativa, certificate dagli organi di controllo interno, trasmesse al Ministero dell'Economia e delle finanze, che predispongono, allo scopo, uno specifico modello di rilevazione, d'intesa con la Corte dei conti e con la Presidenza del Consiglio dei Ministri - Dipartimento della funzione pubblica	Annuale (art. 55, c. 4, d.lgs. n. 150/2009)	Responsabile Settore Economico Finanziario
		Art. 10, c. 8, lett. c), d.lgs. n. 33/2013		Nominativi	Tempestivo (ex art. 8, d.lgs. n. 33/2013)	Responsabile Settore Affari Generali Amministrativi
	OIV	Art. 10, c. 8, lett. c), d.lgs. n. 33/2013 Par. 14.2, delib. CIVTT n. 12/2013	OIV (da pubblicare in tabelle)	Curricula	Tempestivo (ex art. 8, d.lgs. n. 33/2013)	Responsabile Settore Affari Generali Amministrativi
		Art. 19, d.lgs. n. 33/2013	Bandi di concorso	Compensi	Tempestivo (ex art. 8, d.lgs. n. 33/2013)	Responsabile Settore Affari Generali Amministrativi
Bandi di concorso		Art. 19, d.lgs. n. 33/2013	Bandi di concorso (da pubblicare in tabelle)	Bandi di concorso per il reclutamento, a qualsiasi titolo, di personale presso l'amministrazione nonché i criteri di valutazione della Commissione e le tracce	Tempestivo (ex art. 8, d.lgs. n. 33/2013)	Responsabile Settore Affari Generali Amministrativi

Sotto sezione livello 1	Sotto sezione livello 2	Rif. normat.	Singolo obbligo	Contenuti dell'obbligo	Aggiornamento	Ufficio responsabile
A	B	C	D	E	F	G
				delle prove, le graduatorie finali aggiornate con l'eventuale scorrimento degli idonei		
Performance	Sistema di misurazione e valutazione della Performance	Par. 1, delib. CIVIT n. 104/2010	Sistema di misurazione e valutazione della Performance	Sistema di misurazione e valutazione della Performance (art. 7, d.lgs. n. 150/2009)	Tempestivo	Responsabile Settore Affari Generali Amministrativi
	Piano della Performance	Art. 10, c. 8, lett. b), d.lgs. n. 33/2013	Piano della Performance/Piano esecutivo di gestione Relazione sulla Performance	Piano della Performance (art. 10, d.lgs. 150/2009) Piano esecutivo di gestione (per gli enti locali) (art. 169, c. 3-bis, d.lgs. n. 267/2000) Relazione sulla Performance (art. 10, d.lgs. 150/2009)	Tempestivo (ex art. 8, d.lgs. n. 33/2013) Tempestivo (ex art. 8, d.lgs. n. 33/2013)	Responsabile Settore Affari Generali Amministrativi
	Relazione sulla Performance					
	Ammontare complessivo dei premi	Art. 20, c. 1, d.lgs. n. 33/2013	Ammontare complessivo dei premi (da pubblicare in tabelle)	Ammontare complessivo dei premi collegati alla performance stanziati Ammontare dei premi effettivamente distribuiti	Tempestivo (ex art. 8, d.lgs. n. 33/2013) Tempestivo (ex art. 8, d.lgs. n. 33/2013)	Responsabile Settore Economico Finanziario
	Dati relativi ai premi	Art. 20, c. 2, d.lgs. n. 33/2013	Dati relativi ai premi (da pubblicare in tabelle)	Criteri definiti nei sistemi di misurazione e valutazione della performance per l'assegnazione del trattamento accessorio Distribuzione del trattamento accessorio, in forma aggregata, al fine di dare conto del livello di selettività utilizzato nella distribuzione dei premi e degli incentivi	Tempestivo (ex art. 8, d.lgs. n. 33/2013) Tempestivo (ex art. 8, d.lgs. n. 33/2013)	Responsabile Settore Affari Generali Amministrativi
						Responsabile Settore Economico Finanziario

Sotto sezione Livello 1	Sotto sezione Livello 2	Rif. normat.	Singolo obbligo	Contenuti dell'obbligo	Aggiornamento	Ufficio responsabile
A	B	C	D	E	F	G
				Grado di differenziazione dell'utilizzo della premialità sia per i dirigenti sia per i dipendenti	Tempestivo (ex art. 8, d.lgs. n. 33/2013)	Responsabile Settore Economico Finanziario
	Benessere organizzativo	Art. 20, c. 3, d.lgs. n. 33/2013	Benessere organizzativo	Livelli di benessere organizzativo	Dati non più soggetti a pubblicazione obbligatoria ai sensi del d.lgs. n. 97/2016	
		Art. 22, c. 1, lett. a), d.lgs. n. 33/2013		Elenco degli enti pubblici, comunque denominati, istituiti, vigilati e finanziati dall'amministrazione ovvero per i quali l'amministrazione abbia il potere di nomina degli amministratori dell'ente, con l'indicazione delle funzioni attribuite e delle attività svolte in favore dell'amministrazione o delle attività di servizio pubblico affidate	Annuale (art. 22, c. 1, d.lgs. n. 33/2013)	Responsabile Settore Economico Finanziario
Enti controllati	Enti pubblici vigilati			Per ciascuno degli enti:		
			Enti pubblici vigilati	1) ragione sociale	Annuale (art. 22, c. 1, d.lgs. n. 33/2013)	Responsabile Settore Economico Finanziario
			(da pubblicare in tabelle)	2) misura dell'eventuale partecipazione dell'amministrazione	Annuale (art. 22, c. 1, d.lgs. n. 33/2013)	Responsabile Settore Economico Finanziario
				3) durata dell'impegno	Annuale (art. 22, c. 1, d.lgs. n. 33/2013)	Responsabile Settore Economico Finanziario
		Art. 22, c. 2, d.lgs. n. 33/2013		4) onere complessivo a qualsiasi titolo gravante per l'anno sul bilancio dell'amministrazione	Annuale (art. 22, c. 1, d.lgs. n. 33/2013)	Responsabile Settore Economico Finanziario

Sotto sezione livello 1	Sotto sezione livello 2	Rif. normat.	Singolo obbligo	Contenuti dell'obbligo	Aggiornamento	Ufficio responsabile
A	B	C	D	E	F	G
				5) numero dei rappresentanti dell'amministrazione negli organi di governo e trattamento economico complessivo a ciascuno di essi spettante (con l'esclusione dei rimborsi per vitto e alloggio)	Annuale (art. 22, c. 1, d.lgs. n. 33/2013)	Responsabile Settore Economico Finanziario
				6) risultati di bilancio degli ultimi tre esercizi finanziari	Annuale (art. 22, c. 1, d.lgs. n. 33/2013)	Responsabile Settore Economico Finanziario
				7) incarichi di amministratore dell'ente e relativo trattamento economico complessivo (con l'esclusione dei rimborsi per vitto e alloggio)	Annuale (art. 22, c. 1, d.lgs. n. 33/2013)	Responsabile Settore Economico Finanziario
		Art. 20, c. 3, d.lgs. n. 39/2013		Dichiarazione sulla insussistenza di una delle cause di inconfirmità dell'incarico (link al sito dell'ente)	Tempestivo (art. 20, c. 1, d.lgs. n. 39/2013)	Responsabile Settore Economico Finanziario
		Art. 20, c. 3, d.lgs. n. 39/2013		Dichiarazione sulla insussistenza di una delle cause di incompatibilità al conferimento dell'incarico (link al sito dell'ente)	Annuale (art. 20, c. 2, d.lgs. n. 39/2013)	Responsabile Settore Economico Finanziario
		Art. 22, c. 3, d.lgs. n. 33/2013		Collegamento con i siti istituzionali degli enti pubblici vigilati	Annuale (art. 22, c. 1, d.lgs. n. 33/2013)	Responsabile Settore Economico Finanziario
	Società partecipate	Art. 22, c. 1, lett. b), d.lgs. n. 33/2013	Dati società partecipate (da pubblicare in tabelle)	Elenco delle società di cui l'amministrazione detiene direttamente quote di partecipazione anche minoritaria, con l'indicazione dell'entità, delle funzioni attribuite e delle attività svolte in favore dell'amministrazione o delle attività di servizio pubblico affidate, ad esclusione delle società, partecipate da amministrazioni pubbliche, con azioni quotate in mercati regolamentati italiani o di altri paesi dell'Unione europea, e loro controllate. (art. 22, c. 6, d.lgs. n. 33/2013)	Annuale (art. 22, c. 1, d.lgs. n. 33/2013)	Responsabile Settore Economico Finanziario

Sotto sezione livello 1	Sotto sezione livello 2	Rif. normat.	Singolo obbligo	Contenuti dell'obbligo	Aggiornamento	Ufficio responsabile
A	B	C	D	E	F	G
				Per ciascuna delle società:	Annuale (art. 22, c. 1, d.lgs. n. 33/2013)	Responsabile Settore Economico Finanziario
				1) ragione sociale	Annuale (art. 22, c. 1, d.lgs. n. 33/2013)	Responsabile Settore Economico Finanziario
				2) misura dell'eventuale partecipazione dell'amministrazione	Annuale (art. 22, c. 1, d.lgs. n. 33/2013)	Responsabile Settore Economico Finanziario
				3) durata dell'impegno	Annuale (art. 22, c. 1, d.lgs. n. 33/2013)	Responsabile Settore Economico Finanziario
		Art. 22, c. 2, d.lgs. n. 33/2013		4) onere complessivo a qualsiasi titolo gravante per l'anno sul bilancio dell'amministrazione	Annuale (art. 22, c. 1, d.lgs. n. 33/2013)	Responsabile Settore Economico Finanziario
				5) numero dei rappresentanti dell'amministrazione negli organi di governo e trattamento economico complessivo a ciascuno di essi spettante	Annuale (art. 22, c. 1, d.lgs. n. 33/2013)	Responsabile Settore Economico Finanziario
				6) risultati di bilancio degli ultimi tre esercizi finanziari	Annuale (art. 22, c. 1, d.lgs. n. 33/2013)	Responsabile Settore Economico Finanziario
				7) incarichi di amministratore della società e relativo trattamento economico complessivo	Annuale (art. 22, c. 1, d.lgs. n. 33/2013)	Responsabile Settore Economico Finanziario
		Art. 20, c. 3, d.lgs. n. 39/2013		Dichiarazione sulla insussistenza di una delle cause di inconfirmità dell'incarico (<u>link al sito dell'ente</u>)	Tempestivo (art. 20, c. 1, d.lgs. n. 39/2013)	Responsabile Settore Economico Finanziario
		Art. 20, c. 3, d.lgs. n. 39/2014		Dichiarazione sulla insussistenza di una delle cause di incompatibilità al conferimento dell'incarico (<u>link al sito dell'ente</u>)	Annuale (art. 20, c. 2, d.lgs. n. 39/2013)	Responsabile Settore Economico Finanziario

Sotto sezione livello 1	Sotto sezione livello 2	Rif. normat.	Singolo obbligo	Contenuti dell'obbligo	Aggiornamento	Ufficio responsabile
A	B	C	D	E	F	G
		Art. 22, c. 3, d.lgs. n. 33/2013		Collegamento con i siti istituzionali delle società partecipate	Annuale (art. 22, c. 1, d.lgs. n. 33/2013)	Responsabile Settore Economico Finanziario
		Art. 22, c. 1, lett. d-bis, d.lgs. n. 33/2013		Provvedimenti in materia di costituzione di società a partecipazione pubblica, acquisto di partecipazioni in società già costituite, gestione delle partecipazioni pubbliche, alienazione di partecipazioni sociali, quotazione di società a controllo pubblico in mercati regolamentati e razionalizzazione periodica delle partecipazioni pubbliche, previsti dal decreto legislativo adottato ai sensi dell'articolo 18 della legge 7 agosto 2015, n. 124 (art. 20 d.lgs 175/2016)	Tempestivo (ex art. 8, d.lgs. n. 33/2013)	Responsabile Settore Economico Finanziario
		Art. 19, c. 7, d.lgs. n. 175/2016	Provvedimenti	Provvedimenti con cui le amministrazioni pubbliche socie fissano obiettivi specifici, annuali e pluriennali, sul complesso delle spese di funzionamento, ivi comprese quelle per il personale, delle società controllate	Tempestivo (ex art. 8, d.lgs. n. 33/2013)	Responsabile Settore Economico Finanziario
		Art. 22, c. 1, lett. c), d.lgs. n. 33/2013		Provvedimenti con cui le società a controllo pubblico garantiscono il concreto perseguimento degli obiettivi specifici, annuali e pluriennali, sul complesso delle spese di funzionamento	Tempestivo (ex art. 8, d.lgs. n. 33/2013)	Responsabile Settore Economico Finanziario
			Enti di diritto privato controllati	Elenco degli enti di diritto privato, comunque denominati, in controllo dell'amministrazione, con l'indicazione delle funzioni attribuite e delle attività svolte in favore dell'amministrazione o delle attività di servizio pubblico affidate	Annuale (art. 22, c. 1, d.lgs. n. 33/2013)	Responsabile Settore Economico Finanziario
	Enti di diritto privato controllati			Per ciascuno degli enti:		
		Art. 22, c. 2, d.lgs. n. 33/2013	(da pubblicare in tabelle)	1) ragione sociale	Annuale (art. 22, c. 1, d.lgs. n. 33/2013)	Responsabile Settore Economico Finanziario
				2) misura dell'eventuale partecipazione dell'amministrazione	Annuale (art. 22, c. 1, d.lgs. n. 33/2013)	Responsabile Settore Economico Finanziario

Sotto sezione Livello 1	Sotto sezione Livello 2	Rif. normat.	Singolo obbligo	Contenuti dell'obbligo	Aggiornamento	Ufficio responsabile
A	B	C	D	E	F	G
				3) durata dell'impegno	Annuale (art. 22, c. 1, d.lgs. n. 33/2013)	Responsabile Settore Economico Finanziario
				4) onere complessivo a qualsiasi titolo gravante per l'anno sul bilancio dell'amministrazione	Annuale (art. 22, c. 1, d.lgs. n. 33/2013)	Responsabile Settore Economico Finanziario
				5) numero dei rappresentanti dell'amministrazione negli organi di governo e trattamento economico complessivo a ciascuno di essi spettante	Annuale (art. 22, c. 1, d.lgs. n. 33/2013)	Responsabile Settore Economico Finanziario
				6) risultati di bilancio degli ultimi tre esercizi finanziari	Annuale (art. 22, c. 1, d.lgs. n. 33/2013)	Responsabile Settore Economico Finanziario
				7) incarichi di amministratore dell'ente e relativo trattamento economico complessivo	Annuale (art. 22, c. 1, d.lgs. n. 33/2013)	Responsabile Settore Economico Finanziario
		Art. 20, c. 3, d.lgs. n. 39/2013		Dichiarazione sulla insussistenza di una delle cause di inconfirmità dell'incarico (link al sito dell'ente)	Tempestivo (art. 20, c. 1, d.lgs. n. 39/2013)	Responsabile Settore Economico Finanziario
		Art. 20, c. 3, d.lgs. n. 39/2013		Dichiarazione sulla insussistenza di una delle cause di incompatibilità al conferimento dell'incarico (link al sito dell'ente)	Annuale (art. 20, c. 2, d.lgs. n. 39/2013)	Responsabile Settore Economico Finanziario
		Art. 22, c. 3, d.lgs. n. 33/2013		Collegamento con i siti istituzionali degli enti di diritto privato controllati	Annuale (art. 22, c. 1, d.lgs. n. 33/2013)	Responsabile Settore Economico Finanziario
	Rappresentazione grafica	Art. 22, c. 1, lett. d), d.lgs. n. 33/2013	Rappresentazione grafica	Una o più rappresentazioni grafiche che evidenziano i rapporti tra l'amministrazione e gli enti pubblici vigilati, le società partecipate, gli enti di diritto privato controllati	Annuale (art. 22, c. 1, d.lgs. n. 33/2013)	Responsabile Settore Economico Finanziario

Sotto sezione livello 1	Sotto sezione livello 2	Rif. normat.	Singolo obbligo	Contenuti dell'obbligo	Aggiornamento	Ufficio responsabile
A	B	C	D	E	F	G
Attività e procedimenti	Dati aggregati attività amministrative	Art. 24, c. 1, d.lgs. n. 33/2013	Dati aggregati attività amministrativa	Dati relativi alla attività amministrativa, in forma aggregata, per settori di attività, per competenza degli organi e degli uffici, per tipologia di procedimenti	Dati non più soggetti a pubblicazione obbligatoria ai sensi del dlgs 97/2016	
	Tipologie di procedimento	Art. 35, c. 1, lett. a), d.lgs. n. 33/2013	Tipologie di procedimento (da pubblicare in tabelle)	Per ciascuna tipologia di procedimento: 1) breve descrizione del procedimento con indicazione di tutti i riferimenti normativi utili 2) unità organizzative responsabili dell'istruttoria 3) l'ufficio del procedimento, unitamente ai recapiti telefonici e alla casella di posta elettronica istituzionale 4) ove diverso, l'ufficio competente all'adozione del provvedimento finale, con l'indicazione del nome del responsabile dell'ufficio unitamente ai rispettivi recapiti telefonici e alla casella di posta elettronica istituzionale 5) modalità con le quali gli interessati possono ottenere le informazioni relative ai procedimenti in corso che li riguardano 6) termine fissato in sede di disciplina normativa del procedimento per la conclusione con l'adozione di un provvedimento espresso e ogni altro termine procedimentale rilevante	1) Tempestivo (ex art. 8, d.lgs. n. 33/2013)	Tutti i Responsabili per quanto di competenza
		Art. 35, c. 1, lett. b), d.lgs. n. 33/2013			2) Tempestivo (ex art. 8, d.lgs. n. 33/2013)	Tutti i Responsabili per quanto di competenza
		Art. 35, c. 1, lett. c), d.lgs. n. 33/2013			3) Tempestivo (ex art. 8, d.lgs. n. 33/2013)	Tutti i Responsabili per quanto di competenza
		Art. 35, c. 1, lett. c), d.lgs. n. 33/2013			4) Tempestivo (ex art. 8, d.lgs. n. 33/2013)	Tutti i Responsabili per quanto di competenza
		Art. 35, c. 1, lett. e), d.lgs. n. 33/2013			5) Tempestivo (ex art. 8, d.lgs. n. 33/2013)	Tutti i Responsabili per quanto di competenza
		Art. 35, c. 1, lett. f), d.lgs. n. 33/2013			6) Tempestivo (ex art. 8, d.lgs. n. 33/2013)	Tutti i Responsabili per quanto di competenza

Sotto sezione livello 1	Sotto sezione livello 2	Rif. normat.	Singolo obbligo	Contenuti dell'obbligo	Aggiornamento	Ufficio responsabile
A	B	C	D	E	F	G
		Art. 35, c. 1, lett. g), d.lgs. n. 33/2013		7) procedimenti per i quali il provvedimento dell'amministrazione può essere sostituito da una dichiarazione dell'interessato ovvero il procedimento può concludersi con il silenzio-assenso dell'amministrazione	Tempestivo (ex art. 8, d.lgs. n. 33/2013)	Tutti i Responsabili per quanto di competenza
		Art. 35, c. 1, lett. h), d.lgs. n. 33/2013		8) strumenti di tutela amministrativa e giurisdizionale, riconosciuti dalla legge in favore dell'interessato, nel corso del procedimento nei confronti del provvedimento finale ovvero nei casi di adozione del provvedimento oltre il termine predeterminato per la sua conclusione e i modi per attivarli	Tempestivo (ex art. 8, d.lgs. n. 33/2013)	Tutti i Responsabili per quanto di competenza
		Art. 35, c. 1, lett. i), d.lgs. n. 33/2013		9) link di accesso al servizio on line, ove sia già disponibile in rete, o tempi previsti per la sua attivazione	Tempestivo (ex art. 8, d.lgs. n. 33/2013)	Tutti i Responsabili per quanto di competenza
		Art. 35, c. 1, lett. l), d.lgs. n. 33/2013		10) modalità per l'effettuazione dei pagamenti eventualmente necessari, con i codici IBAN identificativi del conto di pagamento, ovvero di imputazione del versamento in Tesoreria, tramite i quali i soggetti versanti possono effettuare i pagamenti mediante bonifico bancario o postale, ovvero gli identificativi del conto corrente postale sul quale i soggetti versanti possono effettuare i pagamenti mediante bollettino postale, nonché i codici identificativi del pagamento da indicare obbligatoriamente per il versamento	Tempestivo (ex art. 8, d.lgs. n. 33/2013)	Tutti i Responsabili per quanto di competenza
		Art. 35, c. 1, lett. m), d.lgs. n. 33/2013		11) nome del soggetto a cui è attribuito, in caso di inerzia, il potere sostitutivo, nonché modalità per attivare tale potere, con indicazione dei recapiti telefonici e delle caselle di posta elettronica istituzionale	Tempestivo (ex art. 8, d.lgs. n. 33/2013)	Tutti i Responsabili per quanto di competenza
				Per i procedimenti ad istanza di parte:		

Sotto sezione livello 1	Sotto sezione livello 2	Rif. normat.	Singolo obbligo	Contenuti dell'obbligo	Aggiornamento	Ufficio responsabile
A	B	C	D	E	F	G
		Art. 35, c. 1, lett. d), d.lgs. n. 33/2013		1) atti e documenti da allegare all'istanza e modulistica necessaria, compresi i fac-simile per le autocertificazioni	Tempestivo (ex art. 8, d.lgs. n. 33/2013)	Tutti i Responsabili per quanto di competenza
		Art. 35, c. 1, lett. d), d.lgs. n. 33/2013 e Art. 1, c. 29, l. 190/2012		2) uffici ai quali rivolgersi per informazioni, orari e modalità di accesso con indicazione degli indirizzi, recapiti telefonici e caselle di posta elettronica istituzionale a cui presentare le istanze	Tempestivo (ex art. 8, d.lgs. n. 33/2013)	Tutti i Responsabili per quanto di competenza
	Monitoraggio tempi procedimentali	Art. 24, c. 2, d.lgs. n. 33/2013 Art. 1, c. 28, l. n. 190/2012	Monitoraggio tempi procedimentali	Risultati del monitoraggio periodico concernente il rispetto dei tempi procedimentali	Dati non più soggetti a pubblicazione obbligatoria ai sensi del d.lgs. 97/2016	
	Dichiarazioni sostitutive e acquisizione d'ufficio dei dati	Art. 35, c. 3, d.lgs. n. 33/2013	Recapiti dell'ufficio responsabile	Recapiti telefonici e casella di posta elettronica istituzionale dell'ufficio responsabile per le attività volte a gestire, garantire e verificare la trasmissione dei dati o l'accesso diretto degli stessi da parte delle amministrazioni procedenti all'acquisizione d'ufficio dei dati e allo svolgimento dei controlli sulle dichiarazioni sostitutive	Tempestivo (ex art. 8, d.lgs. n. 33/2013)	Tutti i Responsabili per quanto di competenza

Sotto sezione livello 1	Sotto sezione livello 2	Rif. normat.	Singolo obbligo	Contenuti dell'obbligo	Aggiornamento	Ufficio responsabile
A	B	C	D	E	F	G
Provvedimenti	Provvedimenti organi indirizzo politico	Art. 23, c. 1, d.lgs. n. 33/2013 / Art. 1, co. 16 della l. n. 190/2012	Provvedimenti organi indirizzo politico	Elenco dei provvedimenti, con particolare riferimento ai provvedimenti finali dei procedimenti di: scelta del contraente per l'affidamento di lavori, forniture e servizi, anche con riferimento alla modalità di selezione prescelta (<i>link</i> alla sotto-sezione "bandi di gara e contratti"); accordi stipulati dall'amministrazione con soggetti privati o con altre amministrazioni pubbliche.	Semestrale (art. 23, c. 1, d.lgs. n. 33/2013)	Tutti i Responsabili per quanto di competenza
	Provvedimenti organi indirizzo politico	Art. 23, c. 1, d.lgs. n. 33/2013 / Art. 1, co. 16 della l. n. 190/2012	Provvedimenti organi indirizzo politico	Elenco dei provvedimenti, con particolare riferimento ai provvedimenti finali dei procedimenti di: autorizzazione o concessione; concorsi e prove selettive per l'assunzione del personale e progressioni di carriera.	Dati non più soggetti a pubblicazione obbligatoria ai sensi del d.lgs. 97/2016	
	Provvedimenti dirigenti amministrativi	Art. 23, c. 1, d.lgs. n. 33/2013 / Art. 1, co. 16 della l. n. 190/2012	Provvedimenti dirigenti amministrativi	Elenco dei provvedimenti, con particolare riferimento ai provvedimenti finali dei procedimenti di: scelta del contraente per l'affidamento di lavori, forniture e servizi, anche con riferimento alla modalità di selezione prescelta (<i>link</i> alla sotto-sezione "bandi di gara e contratti"); accordi stipulati dall'amministrazione con soggetti privati o con altre amministrazioni pubbliche.	Semestrale (art. 23, c. 1, d.lgs. n. 33/2013)	Tutti i Responsabili per quanto di competenza
	Provvedimenti dirigenti amministrativi	Art. 23, c. 1, d.lgs. n. 33/2013 / Art. 1, co. 16 della l. n. 190/2012	Provvedimenti dirigenti amministrativi	Elenco dei provvedimenti, con particolare riferimento ai provvedimenti finali dei procedimenti di: autorizzazione o concessione; concorsi e prove selettive per l'assunzione del personale e progressioni di carriera.	Dati non più soggetti a pubblicazione obbligatoria ai sensi del d.lgs. 97/2016	

Sotto sezione livello 1	Sotto sezione livello 2	Rif. normat.	Singolo obbligo	Contenuti dell'obbligo	Aggiornamento	Ufficio responsabile
A	B	C	D	E	F	G
Controlli sulle imprese		Art. 25, c. 1, lett. a), d.lgs. n. 33/2013	Tipologie di controllo	Elenco delle tipologie di controllo a cui sono assoggettate le imprese in ragione della dimensione e del settore di attività, con l'indicazione per ciascuna di esse dei criteri e delle relative modalità di svolgimento	Dati non più soggetti a pubblicazione obbligatoria ai sensi del d.lgs. 97/2016	
		Art. 25, c. 1, lett. b), d.lgs. n. 33/2013	Obblighi e adempimenti	Elenco degli obblighi e degli adempimenti oggetto delle attività di controllo che le imprese sono tenute a rispettare per ottemperare alle disposizioni normative		
Bandi di gara e contratti	Informazioni sulle singole procedure in formato tabellare	Art. 4 delib. Anac n. 39/2016	Dati previsti dall'articolo 1, comma 32, della legge 6 novembre 2012, n. 190 Informazioni sulle singole procedure	Codice Identificativo Gara (CIG)	Tempestivo	Tutti i Responsabili per quanto di competenza
		Art. 1, c. 32, l. n. 190/2012 Art. 37, c. 1, lett. a) d.lgs. n. 33/2013 Art. 4 delib. Anac n. 39/2016	(da pubblicare secondo le "Specifiche tecniche per la pubblicazione dei dati ai sensi dell'art. 1, comma 32, della Legge n. 190/2012", adottate secondo quanto indicato nella delib. Anac 39/2016)	Struttura proponente, Oggetto del bando, Procedura di scelta del contraente, Elenco degli operatori invitati a presentare offerte/Numero di offerenti che hanno partecipato al procedimento, Aggiudicatario, Importo di aggiudicazione, Tempi di completamento dell'opera servizio o fornitura, Importo delle somme liquidate	Tempestivo	Tutti i Responsabili per quanto di competenza

Sotto sezione livello 1	Sotto sezione livello 2	Rif. normat.	Singolo obbligo	Contenuti dell'obbligo	Aggiornamento	Ufficio responsabile
A	B	C	D	E	F	G
		Art. 1, c. 32, l. n. 190/2012 Art. 37, c. 1, lett. a) d.lgs. n. 33/2013 Art. 4 delib. Anac n. 39/2016		Tabelle riassuntive rese liberamente scaricabili in un formato digitale standard aperto con informazioni sui contratti relative all'anno precedente (nello specifico: Codice Identificativo Gara (CIG), struttura proponente, oggetto del bando, procedura di scelta del contraente, elenco degli operatori invitati a presentare offerte/numero di offerenti che hanno partecipato al procedimento, aggiudicatario, importo di aggiudicazione, tempi di completamento dell'opera servizio o fornitura, importo delle somme liquidate)	Annuale (art. 1, c. 32, l. n. 190/2012)	Tutti i Responsabili per quanto di competenza
	Atti delle amministrazioni aggiudicatrici e degli enti aggiudicatori distintamente per ogni procedura	Art. 37, c. 1, lett. b) d.lgs. n. 33/2013 Artt. 21, c. 7, e 29, c. 1, d.lgs. n. 50/2016	Atti relativi alla programmazione di lavori, opere, servizi e forniture	Programma biennale degli acquisti di beni e servizi, programma triennale dei lavori pubblici e relativi aggiornamenti annuali	Tempestivo	Tutti i Responsabili per quanto di competenza
			Atti relativi alle procedure per l'affidamento di appalti pubblici di servizi, forniture, lavori e opere, di concorsi pubblici di progettazione, di concorsi di idee e di concessioni. Compresi	Per ciascuna procedura: Avvisi di preinformazione - Avvisi di preinformazione (art. 70, c. 1, 2 e 3, dlgs n. 50/2016); Bandi ed avvisi di preinformazioni (art. 141, dlgs n. 50/2016)	Tempestivo	Tutti i Responsabili per quanto di competenza
		Art. 37, c. 1, lett. b) d.lgs. n. 33/2013 e art. 29, c. 1, d.lgs. n. 50/2016				

Sotto sezione livello 1	Sotto sezione livello 2	Rif. normat.	Singolo obbligo	Contenuti dell'obbligo	Aggiornamento	Ufficio responsabile
A	B	C	D	E	F	G
		Art. 37, c. 1, lett. b) d.lgs. n. 33/2013 e art. 29, c. 1, d.lgs. n. 50/2016	quelli tra enti nell'ambito del settore pubblico di cui all'art. 5 del dlgs n. 50/2016	Delibera a contrarre o atto equivalente (per tutte le procedure)	Tempestivo	Tutti i Responsabili per quanto di competenza
		Art. 37, c. 1, lett. b) d.lgs. n. 33/2013 e art. 29, c. 1, d.lgs. n. 50/2016		<p>Avvisi e bandi - Avviso (art. 19, c. 1, dlgs n. 50/2016); Avviso di indagini di mercato (art. 36, c. 7, dlgs n. 50/2016 e Linee guida ANAC); Avviso di formazione elenco operatori economici e pubblicazione elenco (art. 36, c. 7, dlgs n. 50/2016 e Linee guida ANAC); Bandi ed avvisi (art. 36, c. 9, dlgs n. 50/2016); Bandi ed avvisi (art. 73, c. 1, e 4, dlgs n. 50/2016); Bandi ed avvisi (art. 127, c. 1, dlgs n. 50/2016); Avviso periodico indicativo (art. 127, c. 2, dlgs n. 50/2016); Avviso relativo all'esito della procedura; Pubblicazione a livello nazionale di bandi e avvisi; Bando di concorso (art. 153, c. 1, dlgs n. 50/2016); Avviso di aggiudicazione (art. 153, c. 2, dlgs n. 50/2016); Bando di concessione, invito a presentare offerta, documenti di gara (art. 171, c. 1 e 5, dlgs n. 50/2016); Avviso in merito alla modifica dell'ordine di importanza dei criteri, Bando di concessione (art. 173, c. 3, dlgs n. 50/2016); Bando di gara (art. 183, c. 2, dlgs n. 50/2016); Avviso costituzione del privilegio (art. 186, c. 3, dlgs n. 50/2016); Bando di gara (art. 188, c. 3, dlgs n. 50/2016)</p>	Tempestivo	Tutti i Responsabili per quanto di competenza

Sotto sezione livello 1	Sotto sezione livello 2	Rif. normat.	Singolo obbligo	Contenuti dell'obbligo	Aggiornamento	Ufficio responsabile
A	B	C	D	E	F	G
		Art. 37, c. 1, lett. b) d.lgs. n. 33/2013 e art. 29, c. 1, d.lgs. n. 50/2016		<p>Avviso sui risultati della procedura di affidamento - Avviso sui risultati della procedura di affidamento con indicazione dei soggetti invitati (art. 36, c. 2, dlgs n. 50/2016); Bando di concorso e avviso sui risultati del concorso (art. 141, dlgs n. 50/2016); Avvisi relativi l'esito della procedura, possono essere raggruppati su base trimestrale (art. 142, c. 3, dlgs n. 50/2016); Elenchi dei verbali delle commissioni di gara</p>	Tempestivo	Tutti i Responsabili per quanto di competenza
		Art. 37, c. 1, lett. b) d.lgs. n. 33/2013 e art. 29, c. 1, d.lgs. n. 50/2016		<p>Avvisi sistema di qualificazione - Avviso sull'esistenza di un sistema di qualificazione, di cui all'Allegato XIV, parte II, lettera H; Bandi, avviso periodico indicativo; avviso sull'esistenza di un sistema di qualificazione; Avviso di aggiudicazione (art. 140, c. 1, 3 e 4, dlgs n. 50/2016)</p>	Tempestivo	Tutti i Responsabili per quanto di competenza
		Art. 37, c. 1, lett. b) d.lgs. n. 33/2013 e art. 29, c. 1, d.lgs. n. 50/2016		<p>Affidamenti Gli atti relativi agli affidamenti diretti di lavori, servizi e forniture di somma urgenza e di protezione civile, con specifica dell'affidatario, delle modalità della scelta e delle motivazioni che non hanno consentito il ricorso alle procedure ordinarie (art. 163, c. 10, dlgs n. 50/2016); tutti gli atti connessi agli affidamenti in house in formato open data di appalti pubblici e contratti di concessione tra enti (art. 192 c. 3, dlgs n. 50/2016)</p>	Tempestivo	Tutti i Responsabili per quanto di competenza
		Art. 37, c. 1, lett. b) d.lgs. n. 33/2013 e art. 29, c. 1, d.lgs. n. 50/2016		<p>Informazioni ulteriori - Contributi e resoconti degli incontri con portatori di interessi unitamente ai progetti di fattibilità di grandi opere e ai documenti predisposti dalla stazione appaltante (art. 22, c. 1, dlgs n. 50/2016); Informazioni ulteriori, complementari o aggiuntive rispetto a quelle previste dal Codice; Elenco ufficiali operatori economici (art. 90, c. 10, dlgs n. 50/2016)</p>	Tempestivo	Tutti i Responsabili per quanto di competenza

Sotto sezione livello 1	Sotto sezione livello 2	Rif. normat.	Singolo obbligo	Contenuti dell'obbligo	Aggiornamento	Ufficio responsabile
A	B	C	D	E	F	G
		Art. 37, c. 1, lett. b) d.lgs. n. 33/2013 e art. 29, c. 1, d.lgs. n. 50/2016	Provvedimento che determina le esclusioni dalla procedura di affidamento e le ammissioni all'esito delle valutazioni dei requisiti soggettivi, economico-finanziari e tecnico-professionali.	Provvedimenti di esclusione e di ammissione (entro 2 giorni dalla loro adozione)	Tempestivo	Tutti i Responsabili per quanto di competenza
		Art. 37, c. 1, lett. b) d.lgs. n. 33/2013 e art. 29, c. 1, d.lgs. n. 50/2016	Composizione della commissione giudicatrice e i curricula dei suoi componenti.	Composizione della commissione giudicatrice e i curricula dei suoi componenti.	Tempestivo	Tutti i Responsabili per quanto di competenza
		Art. 1, co. 505, l. 208/2015 disposizione speciale rispetto all'art. 21 del d.lgs. 50/2016)	Contratti	Testo integrale di tutti i contratti di acquisto di beni e di servizi di importo unitario stimato superiore a 1 milione di euro in esecuzione del programma biennale e suoi aggiornamenti	Tempestivo	Tutti i Responsabili per quanto di competenza
		Art. 37, c. 1, lett. b) d.lgs. n. 33/2013 e art. 29, c. 1, d.lgs. n. 50/2016	Resoconti della gestione finanziaria dei contratti al termine della loro esecuzione	Resoconti della gestione finanziaria dei contratti al termine della loro esecuzione	Tempestivo	Tutti i Responsabili per quanto di competenza

Sotto sezione livello 1	Sotto sezione livello 2	Rif. normat.	Singolo obbligo	Contenuti dell'obbligo	Aggiornamento	Ufficio responsabile	
A	B	C	D	E	F	G	
Sovvenzioni, contributi, sussidi, vantaggi economici	Criteri e modalità	Art. 26, c. 1, d.lgs. n. 33/2013	Criteri e modalità	Atti con i quali sono determinati i criteri e le modalità cui le amministrazioni devono attenersi per la concessione di sovvenzioni, contributi, sussidi ed ausili finanziari e l'attribuzione di vantaggi economici di qualunque genere a persone ed enti pubblici e privati	Tempestivo (ex art. 8, d.lgs. n. 33/2013)	Tutti i Responsabili per quanto di competenza	
		Art. 26, c. 2, d.lgs. n. 33/2013	Atti di concessione (da pubblicare in tabelle creando un collegamento con la pagina nella quale sono riportati i dati dei relativi provvedimenti finali)	Atti di concessione di sovvenzioni, contributi, sussidi ed ausili finanziari alle imprese e comunque di vantaggi economici di qualunque genere a persone ed enti pubblici e privati di importo superiore a mille euro	Tempestivo (art. 26, c. 3, d.lgs. n. 33/2013)	Tutti i Responsabili per quanto di competenza	
	Atti di concessione	Art. 27, c. 1, lett. a), d.lgs. n. 33/2013	(NB: è fatto divieto di diffusione di dati da cui sia possibile ricavare informazioni relative allo stato di salute e alla situazione di disagio economico-sociale degli interessati, come previsto dall'art. 26, c. 4, del d.lgs. n. 33/2013)	1) nome dell'impresa o dell'ente e i rispettivi dati fiscali o il nome di altro soggetto beneficiario	Per ciascun atto:	Tempestivo (art. 26, c. 3, d.lgs. n. 33/2013)	Tutti i Responsabili per quanto di competenza
		Art. 27, c. 1, lett. b), d.lgs. n. 33/2013		2) importo del vantaggio economico corrisposto		Tempestivo (art. 26, c. 3, d.lgs. n. 33/2013)	Tutti i Responsabili per quanto di competenza
		Art. 27, c. 1, lett. c), d.lgs. n. 33/2013		3) norma o titolo a base dell'attribuzione		Tempestivo (art. 26, c. 3, d.lgs. n. 33/2013)	Tutti i Responsabili per quanto di competenza
		Art. 27, c. 1, lett. d), d.lgs. n. 33/2013		4) ufficio e funzionario o dirigente responsabile del relativo procedimento amministrativo	Tempestivo (art. 26, c. 3, d.lgs. n. 33/2013)	Tutti i Responsabili per quanto di competenza	
		Art. 27, c. 1, lett. e), d.lgs. n. 33/2013		5) modalità seguita per l'individuazione del beneficiario	Tempestivo (art. 26, c. 3, d.lgs. n. 33/2013)	Tutti i Responsabili per quanto di competenza	

Sotto sezione livello 1	Sotto sezione livello 2	Rif. normat.	Singolo obbligo	Contenuti dell'obbligo	Aggiornamento	Ufficio responsabile
A	B	C	D	E	F	G
		Art. 27, c. 1, lett. f), d.lgs. n. 33/2013		6) <i>link</i> al progetto selezionato	Tempestivo (art. 26, c. 3, d.lgs. n. 33/2013)	Tutti i Responsabili per quanto di competenza
		Art. 27, c. 1, lett. f), d.lgs. n. 33/2013		7) <i>link</i> al curriculum vitae del soggetto incaricato	Tempestivo (art. 26, c. 3, d.lgs. n. 33/2013)	Tutti i Responsabili per quanto di competenza
		Art. 27, c. 2, d.lgs. n. 33/2013		Elenco (in formato tabellare aperto) dei soggetti beneficiari degli atti di concessione di sovvenzioni, contributi, sussidi ed ausili finanziari alle imprese e di attribuzione di vantaggi economici di qualunque genere a persone ed enti pubblici e privati di importo superiore a mille euro	Annuale (art. 27, c. 2, d.lgs. n. 33/2013)	Tutti i Responsabili per quanto di competenza
		Art. 29, c. 1, d.lgs. n. 33/2013 Art. 5, c. 1, d.p.c.m. 26 aprile 2011	Bilancio preventivo	Documenti e allegati del bilancio preventivo, nonché dati relativi al bilancio di previsione di ciascun anno in forma sintetica, aggregata e semplificata, anche con il ricorso a rappresentazioni grafiche	Tempestivo (ex art. 8, d.lgs. n. 33/2013)	Responsabile Settore Economico Finanziario
Bilanci	Bilancio preventivo e consuntivo	Art. 29, c. 1-bis, d.lgs. n. 33/2013 e d.p.c.m. 29 aprile 2016	Bilancio preventivo	Dati relativi alle entrate e alla spesa dei bilanci preventivi in formato tabellare aperto in modo da consentire l'esportazione, il trattamento e il riutilizzo.	Tempestivo (ex art. 8, d.lgs. n. 33/2013)	Responsabile Settore Economico Finanziario
		Art. 29, c. 1, d.lgs. n. 33/2013 Art. 5, c. 1, d.p.c.m. 26 aprile 2011	Bilancio consuntivo	Documenti e allegati del bilancio consuntivo, nonché dati relativi al bilancio consuntivo di ciascun anno in forma sintetica, aggregata e semplificata, anche con il ricorso a rappresentazioni grafiche	Tempestivo (ex art. 8, d.lgs. n. 33/2013)	Responsabile Settore Economico Finanziario

Sotto sezione livello 1 A	Sotto sezione livello 2 B	Rif. normat. C	Singolo obbligo D	Contenuti dell'obbligo E	Aggiornamento F	Ufficio responsabile G
		Art. 29, c. 1-bis, d.lgs. n. 33/2013 e d.p.c.m. 29 aprile 2016		Dati relativi alle entrate e alla spesa dei bilanci consuntivi in formato tabellare aperto in modo da consentire l'esportazione, il trattamento e il riutilizzo.	Tempestivo (ex art. 8, d.lgs. n. 33/2013)	Responsabile Settore Economico Finanziario
	Piano degli indicatori e risultati attesi di bilancio	Art. 29, c. 2, d.lgs. n. 33/2013 - Art. 19 e 22 del dlgs n. 91/2011 - Art. 18-bis del dlgs n.118/2011	Piano degli indicatori e dei risultati attesi di bilancio	Piano degli indicatori e risultati attesi di bilancio, con l'integrazione delle risultanze osservate in termini di raggiungimento dei risultati attesi e le motivazioni degli eventuali scostamenti e gli aggiornamenti in corrispondenza di ogni nuovo esercizio di bilancio, sia tramite la specificazione di nuovi obiettivi e indicatori, sia attraverso l'aggiornamento dei valori obiettivo e la soppressione di obiettivi già raggiunti oppure oggetto di ripianificazione	Tempestivo (ex art. 8, d.lgs. n. 33/2013)	Responsabile Settore Economico Finanziario
Beni immobili e gestione patrimonio	Patrimonio immobiliare	Art. 30, d.lgs. n. 33/2013	Patrimonio immobiliare	Informazioni identificative degli immobili posseduti e detenuti	Tempestivo (ex art. 8, d.lgs. n. 33/2013)	Responsabile Settore Tecnico
	Canoni di locazione o affitto	Art. 30, d.lgs. n. 33/2013	Canoni di locazione o affitto	Canoni di locazione o di affitto versati o percepiti	Tempestivo (ex art. 8, d.lgs. n. 33/2013)	Responsabile Settore Tecnico
Controlli e rilievi sull'amministrazione	Organismi indipendenti di valutazione, nuclei di nuclei di valutazione o altri organismi con	Art. 31, d.lgs. n. 33/2013	Atti degli Organismi indipendenti di valutazione, nuclei di valutazione o altri organismi con funzioni analoghe	Attestazione dell'OIV o di altra struttura analoga nell'assolvimento degli obblighi di pubblicazione	Annuale e in relazione a delibere A.N.A.C.	Responsabile Settore Affari Generali Amministrativi

Sotto sezione livello 1	Sotto sezione livello 2	Rif. normat.	Singolo obbligo	Contenuti dell'obbligo	Aggiornamento	Ufficio responsabile
A	B	C	D	E	F	G
	funzioni analoghe			Documento dell'OIV di validazione della Relazione sulla Performance (art. 14, c. 4, lett. c), d.lgs. n. 150/2009)	Tempestivo	Responsabile Settore Affari Generali Amministrativi
				Relazione dell'OIV sul funzionamento complessivo del Sistema di valutazione, trasparenza e integrità dei controlli interni (art. 14, c. 4, lett. a), d.lgs. n. 150/2009)	Tempestivo	Responsabile Settore Affari Generali Amministrativi
				Altri atti degli organismi indipendenti di valutazione, nuclei di valutazione o altri organismi con funzioni analoghe, procedendo all'indicazione in forma anonima dei dati personali eventualmente presenti	Tempestivo (ex art. 8, d.lgs. n. 33/2013)	Responsabile Settore Affari Generali Amministrativi
	Organi di revisione amministrativa e contabile		Relazioni degli organi di revisione amministrativa e contabile	Relazioni degli organi di revisione amministrativa e contabile al bilancio di previsione o budget, alle relative variazioni e al conto consuntivo o bilancio di esercizio	Tempestivo (ex art. 8, d.lgs. n. 33/2013)	Responsabile Settore Economico Finanziario
	Corte dei conti		Rilievi Corte dei conti	Tutti i rilievi della Corte dei conti ancorché non recepiti riguardanti l'organizzazione e l'attività delle amministrazioni stesse e dei loro uffici	Tempestivo (ex art. 8, d.lgs. n. 33/2013)	Responsabile Settore Economico Finanziario
Servizi erogati	Carta dei servizi e standard di qualità	Art. 32, c. 1, d.lgs. n. 33/2013	Carta dei servizi e standard di qualità	Carta dei servizi o documento contenente gli standard di qualità dei servizi pubblici	Tempestivo (ex art. 8, d.lgs. n. 33/2013)	Tutti i Responsabili per quanto di competenza

Sotto sezione livello 1	Sotto sezione livello 2	Rif. normat.	Singolo obbligo	Contenuti dell'obbligo	Aggiornamento	Ufficio responsabile
A	B	C	D	E	F	G
	Class action	Art. 1, c. 2, d.lgs. n. 198/2009	Class action	Notizia del ricorso in giudizio proposto dai titolari di interessi giuridicamente rilevanti ed omogenei nei confronti delle amministrazioni e dei concessionari di servizio pubblico al fine di ripristinare il corretto svolgimento della funzione o la corretta erogazione di un servizio	Tempestivo	Tutti i Responsabili per quanto di competenza
	Class action	Art. 4, c. 2, d.lgs. n. 198/2009	Class action	Sentenza di definizione del giudizio	Tempestivo	Tutti i Responsabili per quanto di competenza
	Class action	Art. 4, c. 6, d.lgs. n. 198/2009	Class action	Misure adottate in ottemperanza alla sentenza	Tempestivo	Tutti i Responsabili per quanto di competenza
	Costi contabilizzati	Art. 32, c. 2, lett. a), d.lgs. n. 33/2013 Art. 10, c. 5, d.lgs. n. 33/2013	Costi contabilizzati (da pubblicare in tabelle)	Costi contabilizzati dei servizi erogati agli utenti, sia finali che intermedi e il relativo andamento nel tempo	Annuale (art. 10, c. 5, d.lgs. n. 33/2013)	Tutti i Responsabili per quanto di competenza
	Liste di attesa	Art. 41, c. 6, d.lgs. n. 33/2013	Liste di attesa (obbligo di pubblicazione a carico di enti, aziende e strutture pubbliche e private che erogano prestazioni per conto del servizio sanitario) (da pubblicare in tabelle)	Criteri di formazione delle liste di attesa, tempi di attesa previsti e tempi medi effettivi di attesa per ciascuna tipologia di prestazione erogata	Tempestivo (ex art. 8, d.lgs. n. 33/2013)	Non si applica al Comune di Nole
	Servizi in rete	Art. 7 co. 3 d.lgs. 82/2005 modificato dall'art. 8 co. 1 del d.lgs. 179/16	Risultati delle indagini sulla soddisfazione da parte degli utenti rispetto alla qualità dei servizi in rete e statistiche di utilizzo dei servizi in rete	Risultati delle rilevazioni sulla soddisfazione da parte degli utenti rispetto alla qualità dei servizi in rete resi all'utente, anche in termini di fruibilità, accessibilità e tempestività, statistiche di utilizzo dei servizi in rete.	Tempestivo	Tutti i Responsabili per quanto di competenza

Sotto sezione livello 1	Sotto sezione livello 2	Rif. normat.	Singolo obbligo	Contenuti dell'obbligo	Aggiornamento	Ufficio responsabile
A	B	C	D	E	F	G
	Dati sui pagamenti	Art. 4-bis, c. 2, dlgs n. 33/2013	Dati sui pagamenti (da pubblicare in tabelle)	Dati sui propri pagamenti in relazione alla tipologia di spesa sostenuta, all'ambito temporale di riferimento e ai beneficiari	Trimestrale (in fase di prima attuazione semestrale)	Responsabile Settore Economico Finanziario
	Dati sui pagamenti del servizio sanitario nazionale	Art. 41, c. 1-bis, dlgs. n. 33/2013	Dati sui pagamenti in forma sintetica e aggregata (da pubblicare in tabelle)	Dati relativi a tutte le spese e a tutti i pagamenti effettuati, distinti per tipologia di lavoro, bene o servizio in relazione alla tipologia di spesa sostenuta, all'ambito temporale di riferimento e ai beneficiari	Trimestrale (in fase di prima attuazione semestrale)	Non si applica al Comune di Nole
	Indicatore di tempestività dei pagamenti	Art. 33, dlgs. n. 33/2013	Indicatore di tempestività dei pagamenti	Indicatore dei tempi medi di pagamento relativi agli acquisti di beni, servizi, prestazioni professionali e forniture (indicatore annuale di tempestività dei pagamenti)	Annuale (art. 33, c. 1, d.lgs. n. 33/2013)	Responsabile Settore Economico Finanziario
			Ammontare complessivo dei debiti	Indicatore trimestrale di tempestività dei pagamenti	Trimestrale (art. 33, c. 1, d.lgs. n. 33/2013)	Responsabile Settore Economico Finanziario
			Ammontare complessivo dei debiti	Ammontare complessivo dei debiti e il numero delle imprese creditrici	Annuale (art. 33, c. 1, d.lgs. n. 33/2013)	Responsabile Settore Economico Finanziario

Sotto sezione Livello 1	Sotto sezione Livello 2	Rif. normat.	Singolo obbligo	Contenuti dell'obbligo	Aggiornamento	Ufficio responsabile
A	B	C	D	E	F	G
	IBAN e pagamenti informatici	Art. 36, d.lgs. n. 33/2013 Art. 5, c. 1, d.lgs. n. 82/2005	IBAN e pagamenti informatici	Nelle richieste di pagamento: i codici IBAN identificativi del conto di pagamento, ovvero di imputazione del versamento in Tesoreria, tramite i quali i soggetti versanti possono effettuare i pagamenti mediante bonifico bancario o postale, ovvero gli identificativi del conto corrente postale sul quale i soggetti versanti possono effettuare i pagamenti mediante bollettino postale, nonché i codici identificativi del pagamento da indicare obbligatoriamente per il versamento	Tempestivo (ex art. 8, d.lgs. n. 33/2013)	Responsabile Settore Economico Finanziario
	Nuclei di valutazione e verifica degli investimenti pubblici	Art. 38, c. 1, d.lgs. n. 33/2013	Informazioni relative ai nuclei di valutazione e verifica degli investimenti pubblici (art. 1, l. n. 144/1999)	Informazioni relative ai nuclei di valutazione e verifica degli investimenti pubblici, incluse le funzioni e i compiti specifici ad essi attribuiti, le procedure e i criteri di individuazione dei componenti e i loro nominativi (obbligo previsto per le amministrazioni centrali e regionali)	Tempestivo (ex art. 8, d.lgs. n. 33/2013)	Non si applica al Comune di Nole
Opere pubbliche	Atti di programmazione delle opere pubbliche	Art. 38, c. 2 e 2 bis d.lgs. n. 33/2013 Art. 21 co.7 d.lgs. n. 50/2016 Art. 29 d.lgs. n. 50/2016	Atti di programmazione delle opere pubbliche	Atti di programmazione delle opere pubbliche (link alla sotto-sezione "bandi di gara e contratti"). A titolo esemplificativo: - Programma triennale dei lavori pubblici, nonché i relativi aggiornamenti annuali, ai sensi art. 21 d.lgs. n. 50/2016 - Documento pluriennale di pianificazione ai sensi dell'art. 2 del d.lgs. n. 228/2011, (per i Ministeri)	Tempestivo (art.8, c. 1, d.lgs. n. 33/2013)	Responsabile Settore Tecnico
	Tempi costi e indicatori di realizzazione delle opere pubbliche	Art. 38, c. 2, d.lgs. n. 33/2013	Tempi, costi unitari e indicatori di realizzazione delle opere pubbliche in corso o completate.(da pubblicare in tabelle, sulla base dello schema	Informazioni relative ai tempi e agli indicatori di realizzazione delle opere pubbliche in corso o completate	Tempestivo (art. 38, c. 1, d.lgs. n. 33/2013)	Responsabile Settore Tecnico

Sotto sezione livello 1	Sotto sezione livello 2	Rif. normat.	Singolo obbligo	Contenuti dell'obbligo	Aggiornamento	Ufficio responsabile
A	B	C	D	E	F	G
Pianificazione e governo del territorio		Art. 38, c. 2, d.lgs. n. 33/2013	tipo redatto dal Ministero dell'economia e della finanza d'intesa con l'Autorità nazionale anticorruzione)	Informazioni relative ai costi unitari di realizzazione delle opere pubbliche in corso o completate	Tempestivo (art. 38, c. 1, d.lgs. n. 33/2013)	Responsabile Settore Tecnico
		Art. 39, c. 1, lett. a), d.lgs. n. 33/2013	Pianificazione e governo del territorio (da pubblicare in tabelle)	Atti di governo del territorio quali, tra gli altri, piani territoriali, piani di coordinamento, piani paesistici, strumenti urbanistici, generali e di attuazione, nonché le loro varianti	Tempestivo (art. 39, c. 1, d.lgs. n. 33/2013)	Responsabile Settore Tecnico
Informazioni ambientali		Art. 39, c. 2, d.lgs. n. 33/2013	Informazioni e governo del territorio	Documentazione relativa a ciascun procedimento di presentazione e approvazione delle proposte di trasformazione urbanistica di iniziativa privata o pubblica in variante allo strumento urbanistico generale comunque denominato vigente nonché delle proposte di trasformazione urbanistica di iniziativa privata o pubblica in attuazione dello strumento urbanistico generale vigente che comportino premialità edificatorie a fronte dell'impegno dei privati alla realizzazione di opere di urbanizzazione extra oneri o della cessione di aree o volumetrie per finalità di pubblico interesse	Tempestivo (ex art. 8, d.lgs. n. 33/2013)	Responsabile Settore Tecnico
		Art. 40, c. 2, d.lgs. n. 33/2013	Informazioni ambientali	Informazioni ambientali che le amministrazioni detengono ai fini delle proprie attività istituzionali: 1) Stato degli elementi dell'ambiente, quali l'aria, l'atmosfera, l'acqua, il suolo, il territorio, i siti naturali, compresi gli igrotopi, le zone costiere e marine, la diversità biologica ed i suoi elementi costitutivi, compresi gli organismi geneticamente modificati, e, inoltre, le interazioni tra questi elementi	Tempestivo (ex art. 8, d.lgs. n. 33/2013)	Responsabile Settore Tecnico

Sotto sezione livello 1	Sotto sezione livello 2	Rif. normat.	Singolo obbligo	Contenuti dell'obbligo		Aggiornamento	Ufficio responsabile
A	B	C	D	E	F	G	
			Fattori inquinanti	2) Fattori quali le sostanze, l'energia, il rumore, le radiazioni od i rifiuti, anche quelli radioattivi, le emissioni, gli scarichi ed altri rilasci nell'ambiente, che incidono o possono incidere sugli elementi dell'ambiente	Tempestivo (ex art. 8, d.lgs. n. 33/2013)	Responsabile Settore Tecnico	
			Misure incidenti sull'ambiente e relative analisi di impatto	3) Misure, anche amministrative, quali le politiche, le disposizioni legislative, i piani, i programmi, gli accordi ambientali e ogni altro atto, anche di natura amministrativa, nonché le attività che incidono o possono incidere sugli elementi e sui fattori dell'ambiente ed analisi costi-benefici ed altre analisi ed ipotesi economiche usate nell'ambito delle stesse	Tempestivo (ex art. 8, d.lgs. n. 33/2013)	Responsabile Settore Tecnico	
			Misure a protezione dell'ambiente e relative analisi di impatto	4) Misure o attività finalizzate a proteggere i suddetti elementi ed analisi costi-benefici ed altre analisi ed ipotesi economiche usate nell'ambito delle stesse	Tempestivo (ex art. 8, d.lgs. n. 33/2013)	Responsabile Settore Tecnico	
			Relazioni sull'attuazione della legislazione	5) Relazioni sull'attuazione della legislazione ambientale	Tempestivo (ex art. 8, d.lgs. n. 33/2013)	Responsabile Settore Tecnico	
			Stato della salute e della sicurezza umana	6) Stato della salute e della sicurezza umana, compresa la contaminazione della catena alimentare, le condizioni della vita umana, il paesaggio, i siti e gli edifici d'interesse culturale, per quanto influenzabili dallo stato degli elementi dell'ambiente, attraverso tali elementi, da qualsiasi fattore	Tempestivo (ex art. 8, d.lgs. n. 33/2013)	Responsabile Settore Tecnico	
			Relazione sullo stato dell'ambiente del Ministero dell'Ambiente e della tutela del territorio	Relazione sullo stato dell'ambiente redatta dal Ministero dell'Ambiente e della tutela del territorio	Tempestivo (ex art. 8, d.lgs. n. 33/2013)	Responsabile Settore Tecnico	
Strutture sanitarie private accreditate		Art. 41, c. 4, d.lgs. n. 33/2013	Strutture sanitarie private accreditate	Elenco delle strutture sanitarie private accreditate	Annuale (art. 41, c. 4, d.lgs. n. 33/2013)	Non si applica al Comune di Nole	

Sotto sezione livello 1	Sotto sezione livello 2	Rif. normat.	Singolo obbligo	Contenuti dell'obbligo	Aggiornamento	Ufficio responsabile
A	B	C	D	E	F	G
			(da pubblicare in tabelle)	Accordi intercorsi con le strutture private accreditate	Annuale (art. 41, c. 4, d.lgs. n. 33/2013)	Non si applica al Comune di Nole
Interventi straordinari e di emergenza		Art. 42, c. 1, lett. a), d.lgs. n. 33/2013	Provvedimenti adottati concernenti gli interventi straordinari e di emergenza che comportano deroghe alla legislazione vigente, con l'indicazione espressa delle norme di legge eventualmente derogate e dei motivi della deroga, nonché con l'indicazione di eventuali atti amministrativi o giurisdizionali intervenuti		Tempestivo (ex art. 8, d.lgs. n. 33/2013)	Responsabile Settore Tecnico
		Art. 42, c. 1, lett. b), d.lgs. n. 33/2013	Interventi straordinari e di emergenza	Termini temporali eventualmente fissati per l'esercizio dei poteri di adozione dei provvedimenti straordinari	Tempestivo (ex art. 8, d.lgs. n. 33/2013)	Responsabile Settore Tecnico
		Art. 42, c. 1, lett. c), d.lgs. n. 33/2013	(da pubblicare in tabelle)	Costo previsto degli interventi e costo effettivo sostenuto dall'amministrazione	Tempestivo (ex art. 8, d.lgs. n. 33/2013)	Responsabile Settore Tecnico
Altri contenuti		Art. 10, c. 8, lett. a), d.lgs. n. 33/2013	Piano triennale per la prevenzione della corruzione e della trasparenza	Piano triennale per la prevenzione della corruzione e della trasparenza e suoi allegati, le misure integrative di prevenzione della corruzione individuate ai sensi dell'articolo 1, comma 2-bis della legge n. 190 del 2012, (MOG 231)	Annuale	Responsabile Settore Affari Generali Amministrativi
	Prevenzione della Corruzione	Art. 1, c. 8, l. n. 190/2012, Art. 43, c. 1, d.lgs. n. 33/2013	Responsabile della prevenzione della corruzione e della trasparenza	Responsabile della prevenzione della corruzione e della trasparenza	Tempestivo	Responsabile Settore Affari Generali Amministrativi
			Regolamenti per la prevenzione e la repressione della corruzione e dell'illegalità	Regolamenti per la prevenzione e la repressione della corruzione e dell'illegalità (laddove adottati)	Tempestivo	Responsabile Settore Affari Generali Amministrativi

Sotto sezione livello 1	Sotto sezione livello 2	Rif. normat.	Singolo obbligo	Contenuti dell'obbligo	Aggiornamento	Ufficio responsabile
A	B	C	D	E	F	G
		Art. 1, c. 14, l. n. 190/2012	Relazione del responsabile della prevenzione della corruzione e della trasparenza	Relazione del responsabile della prevenzione della corruzione recante i risultati dell'attività svolta (entro il 15 dicembre di ogni anno)	Annuale (ex art. 1, c. 14, l. n. 190/2012)	Responsabile Settore Affari Generali Amministrativi
		Art. 1, c. 3, l. n. 190/2012	Provvedimenti adottati dall'A.N.A.C. ed atti di adeguamento a tali provvedimenti	Provvedimenti adottati dall'A.N.A.C. ed atti di adeguamento a tali provvedimenti in materia di vigilanza e controllo nell'anticorruzione	Tempestivo	Responsabile Settore Affari Generali Amministrativi
		Art. 18, c. 5, d.lgs. n. 39/2013	Atti di accertamento delle violazioni	Atti di accertamento delle violazioni delle disposizioni di cui al d.lgs. n. 39/2013	Tempestivo	Responsabile Settore Affari Generali Amministrativi
		Art. 5, c. 1, d.lgs. n. 33/2013 / Art. 2, c. 9-bis, l. 241/90	Accesso civico "semplice" concernente dati, documenti e informazioni soggetti a pubblicazione obbligatoria	Nome del Responsabile della prevenzione della corruzione e della trasparenza cui è presentata la richiesta di accesso civico, nonché modalità per l'esercizio di tale diritto, con indicazione dei recapiti telefonici e delle caselle di posta elettronica istituzionale e nome del titolare del potere sostitutivo, attivabile nei casi di ritardo o mancata risposta, con indicazione dei recapiti telefonici e delle caselle di posta elettronica istituzionale	Tempestivo	Settore Affari Generali Amministrativi
Altri contenuti	Accesso civico	Art. 5, c. 2, d.lgs. n. 33/2013	Accesso civico "generalizzato" concernente dati e documenti ulteriori	Nomi Uffici competenti cui è presentata la richiesta di accesso civico, nonché modalità per l'esercizio di tale diritto, con indicazione dei recapiti telefonici e delle caselle di posta elettronica istituzionale	Tempestivo	Settore Affari Generali Amministrativi
		Linee guida Anac FOIA (del. 1309/2016)	Registro degli accessi	Elenco delle richieste di accesso (atti, civico e generalizzato) con indicazione dell'oggetto e della data della richiesta nonché del relativo esito con la data della decisione	Semestrale	Settore Affari Generali Amministrativi

Sotto sezione livello 1	Sotto sezione livello 2	Rif. normat.	Singolo obbligo	Contenuti dell'obbligo	Aggiornamento	Ufficio responsabile
A	B	C	D	E	F	G
		Art. 53, c. 1 bis, d.lgs. 82/2005 modificato dall'art. 43 del d.lgs. 179/16	Catalogo dei dati, metadati e delle banche dati	Catalogo dei dati, dei metadati definitivi e delle relative banche dati in possesso delle amministrazioni, da pubblicare anche tramite link al Repertorio nazionale dei dati territoriali (www.rndt.gov.it), al catalogo dei dati della PA e delle banche dati www.dat.gov.it e http://basidati.agid.gov.it/catalogo gestiti da AGID	Tempestivo	Settore Affari Generali Amministrativi
Altri contenuti	Accessibilità e Catalogo dei dati, metadati e banche dati	Art. 53, c. 1, bis, d.lgs. 82/2005	Regolamenti	Regolamenti che disciplinano l'esercizio della facoltà di accesso telematico e il riutilizzo dei dati, fatti salvi i dati presenti in Anagrafe tributaria	Annuale	Settore Affari Generali Amministrativi
		Art. 9, c. 7, d.l. n. 179/2012 convertito con modificazioni dalla L. 17 dicembre 2012, n. 221	Obiettivi di accessibilità (da pubblicare secondo le indicazioni contenute nella circolare dell'Agenzia per l'Italia digitale n. 1/2016 e s.m.i.)	Obiettivi di accessibilità dei soggetti disabili agli strumenti informatici per l'anno corrente (entro il 31 marzo di ogni anno) e lo stato di attuazione del "piano per l'utilizzo del telelavoro" nella propria organizzazione	Annuale (ex art. 9, c. 7, D.L. n. 179/2012)	Responsabile Settore Affari Generali Amministrativi
Altri contenuti	Dati ulteriori	Art. 7-bis, c. 3, d.lgs. n. 33/2013 Art. 1, c. 9, lett. f), l. n. 190/2012	Dati ulteriori (NB: nel caso di pubblicazione di dati non previsti da norme di legge si deve procedere alla anonimizzazione dei dati personali eventualmente presenti, in virtù di quanto disposto dall'art. 4, c. 3, del d.lgs. n. 33/2013)	Dati, informazioni e documenti ulteriori che le pubbliche amministrazioni non hanno l'obbligo di pubblicare ai sensi della normativa vigente e che non sono riconducibili alle sottosezioni indicate	Responsabile Settore Affari Generali Amministrativi