

## SEZIONE 1

### SCHEDA ANAGRAFICA DELL'AMMINISTRAZIONE



VILLA DI SERIO è un comune della provincia di Bergamo in Lombardia di 6.645 ( 3.311 maschi e 3.334 femmine)<sup>1</sup> che dista circa 7 chilometri dal capoluogo orobico.

È il sesto comune in provincia di Bergamo per popolazione e il più popolato della Val Seriana.

L'andamento demografico degli ultimi anni presenta una curva discendente a causa dall'epidemia da Covid-19 dall'inizio dell'anno 2020, in tale periodo l'andamento demografico del Comune ha registrato un considerevole calo demografico continuato nel 2021 come testimoniano le tabelle di sotto riportate:

<b>Andamento Generale della Popolazione - anni 2012 / 2021</b>										
	2012	2013	2014	2015	2016	2017	2018	2019	2020	2021
Maschi	3302	3292	3300	3330	3330	3377	3379	3377	3330	3311
Femmine	3355	3328	3332	3338	3359	3400	3401	3397	3381	3334
<b>Totale</b>	<b>6657</b>	<b>6620</b>	<b>6632</b>	<b>6668</b>	<b>6689</b>	<b>6777</b>	<b>6780</b>	<b>6774</b>	<b>6711</b>	<b>6645</b>
<b>Incremento</b>										
<b>Decremento</b>		<b>-37</b>	<b>12</b>	<b>36</b>	<b>21</b>	<b>88</b>	<b>3</b>	<b>-6</b>	<b>-63</b>	<b>-66</b>

<sup>1</sup> Dato rilevato al 31.12.2021

## ANDAMENTO GENERALE DELLA POPOLAZIONE - ANNI 2012 / 2021

■ Maschi ■ Femmine

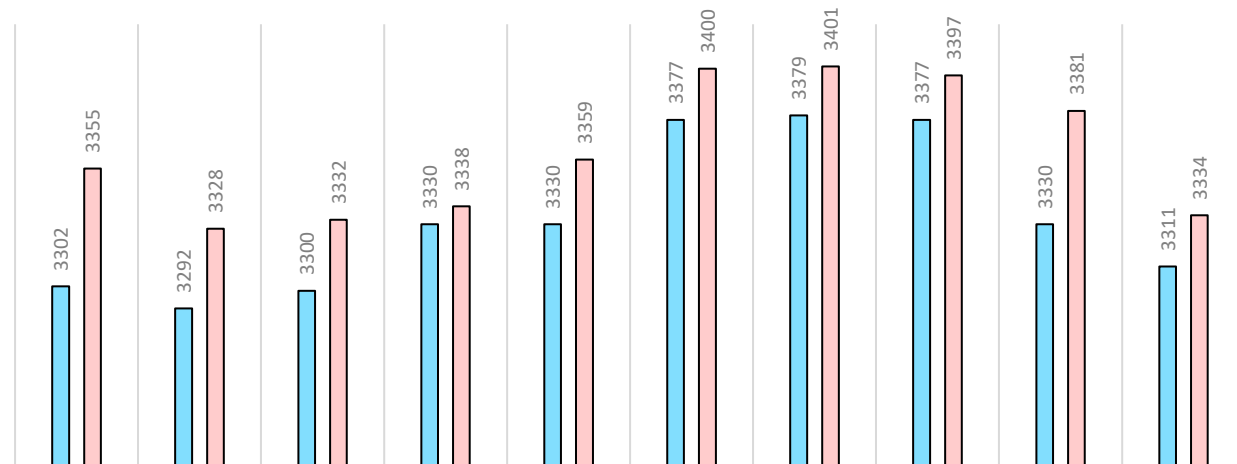

### Dettaglio andamento generale della popolazione per fascia età - anni 2012/2021

	2012	%	2013	%	2014	%	2015	%	2016	%	2017	%	2018	%	2019	%	2020	%	2021	%
Età prescolare (da 0 a 5 anni)	426	<b>6,40</b>	415	<b>6,27</b>	398	<b>6,00</b>	382	<b>5,73</b>	374	<b>5,59</b>	369	<b>5,44</b>	362	<b>5,34</b>	342	<b>5,05</b>	322	<b>4,80</b>	306	<b>4,60</b>
In età scuola dell'obbligo (6/14 anni)	599	<b>9,00</b>	584	<b>8,82</b>	579	<b>8,73</b>	574	<b>8,61</b>	561	<b>8,39</b>	570	<b>8,41</b>	566	<b>8,35</b>	547	<b>8,07</b>	539	<b>8,03</b>	515	<b>7,75</b>
In forza lavoro (15 ai 29 anni)	992	<b>14,90</b>	1045	<b>15,79</b>	1010	<b>15,23</b>	1034	<b>15,51</b>	1058	<b>15,82</b>	1061	<b>15,66</b>	1137	<b>16,77</b>	1059	<b>15,63</b>	1058	<b>15,77</b>	1054	<b>15,86</b>
In età adulta (dai 30 ai 64 anni)	3524	<b>52,94</b>	3414	<b>51,57</b>	3516	<b>53,02</b>	3440	<b>51,59</b>	3560	<b>53,22</b>	3519	<b>51,93</b>	3433	<b>50,63</b>	3497	<b>51,62</b>	3486	<b>51,94</b>	3442	<b>51,80</b>
In età senile (oltre i 65 anni)	1116	<b>16,76</b>	1162	<b>17,55</b>	1129	<b>17,02</b>	1238	<b>18,57</b>	1136	<b>16,98</b>	1258	<b>18,56</b>	1282	<b>18,91</b>	1329	<b>19,62</b>	1306	<b>19,46</b>	1328	<b>19,98</b>
	6657		6620		6632		6668		6689	<b>100</b>	6777		6780		6774		6711		6645	

## TERRITORIO

Con una superficie di 4,6 km<sup>2</sup> e un'altezza media dal livello del mare di 275 metri è posto all'imbocco della Valle Seriana.

Il comune di Villa di Serio ha un'unica frazione o località denominata "Rinnovata" che dista 1,78 Km. dal medesimo comune di Villa di Serio di cui essa fa parte.

Il territorio comunale di Villa di Serio è interamente situato sulla sinistra orografica della Val Seriana, allo sbocco di essa verso la pianura.

Il comune fa parte della Comunità montana della Valle Seriana.

Villa di Serio è anche chiamato "paese dei parchi" per i molti parchi presenti nel territorio comunale, il principale Parco Carrara, vicino alla piazza del mercato.

### Strade

Il paese è attraversato dalla strada provinciale 35

Strade Provinciali Km	5,70
Strade Comunali Km	11,50
Strade Vicinali Km	3,00

## DATI RELATIVI ALL'ORGANIZZAZIONE

Mandato amministrativo 2019/2024

### SINDACO

Bruno Raimondo Rota. Il Sindaco si è riservato la delega ai settori Urbanistica, lavori pubblici ed edilizia privata;

### GIUNTA COMUNALE

Francesco Cornolti	VICESINDACO	con delega ai servizi sociali, bilancio e personale
Pasquale Falabretti		con delega a ecologia, parchi e sicurezza
Lucia Cuni		con delega a istruzione
Nicoletta Palazzi		con delega alle politiche giovanili trasparenza e cultura

### CONSIGLIO COMUNALE

Gruppo di Maggioranza "Villaperta"

Bruno Raimondo Rota	SINDACO	
Francesco Cornolti		con delega ai servizi sociali, bilancio e personale
Pasquale Falabretti		con delega a ecologia, parchi e sicurezza
Lucia Cuni		con delega a istruzione
Nicoletta Palazzi	CAPOGRUPPO	con delega alle politiche giovanili trasparenza e cultura
Andrea Nicoletti		con delega alla comunicazione, sport e tempo libero
Nicolò Duca		con delega alla consulta giovanile e commercio
Maria Corna		con delega al rapporto con associazioni socio-assistenziali e consulta dei servizi
Magni Roberto		

## Gruppo di minoranza – Consiglieri “Lega per Villa”

Cinzia Portera CAPOGRUPPO

Enrico Teanini

Roberto Scarcella

Cavalli Antonio

### L'ORGANIZZAZIONE INTERNA

Il Comune di Villa di Serio esercita le funzioni e le attività di competenza sia attraverso propri uffici sia, nei termini di legge, attraverso la partecipazione ad aziende, consorzi, società, e altre organizzazioni strumentali secondo scelte improntate a criteri di efficienza e di efficacia.

L'organizzazione degli uffici e del personale ha carattere strumentale rispetto al conseguimento degli scopi istituzionali e si informa a criteri di autonomia, funzionalità, economicità, secondo principi di professionalità e di responsabilità.

L'organigramma dell'Ente è attualmente il seguente

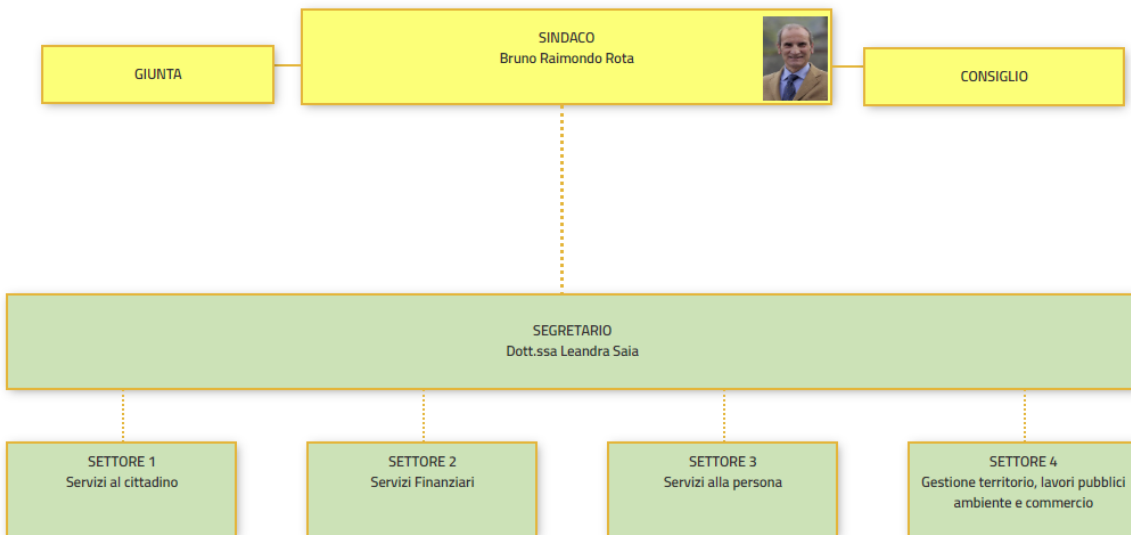

## SEZIONE 2

### VALORE PUBBLICO, PERFORMANCE E ANTICORRUZIONE

#### Sottosezione di programmazione – Valore Pubblico

La missione istituzionale di ogni Pubblica Amministrazione (PA) è la creazione di Valore Pubblico. Un ente genera Valore Pubblico quando riesce a gestire in modo razionale le risorse economiche a disposizione e a valorizzare il proprio patrimonio intangibile in modo funzionale al soddisfacimento delle esigenze sociali degli utenti, degli stakeholder e dei cittadini in generale. A tal fine, i modelli di governance degli Enti Territoriali Locali (ETL) devono basarsi su adeguati Sistemi di Programmazione, Controllo e Valutazione (PCV). Il Sistema di PCV costituisce l'insieme degli elementi costitutivi connotati da adeguati caratteri qualificanti attraverso cui, in presenza di opportune condizioni abilitanti, si programmano, controllano e valutano le performance dell'ente in modo funzionale alla creazione del Valore Pubblico. In tal modo si metterebbero a sistema le molteplici performance perseguite, conferendo loro un senso istituzionale e una nuova frontiera verso cui puntare: la generazione del Valore Pubblico promesso.

Sinteticamente il Valore Pubblico è il beneficio che l'azione della Pubblica Amministrazione genera per la collettività e lo slogan potrebbe essere: **“Più produttivi facendo cose utili”**

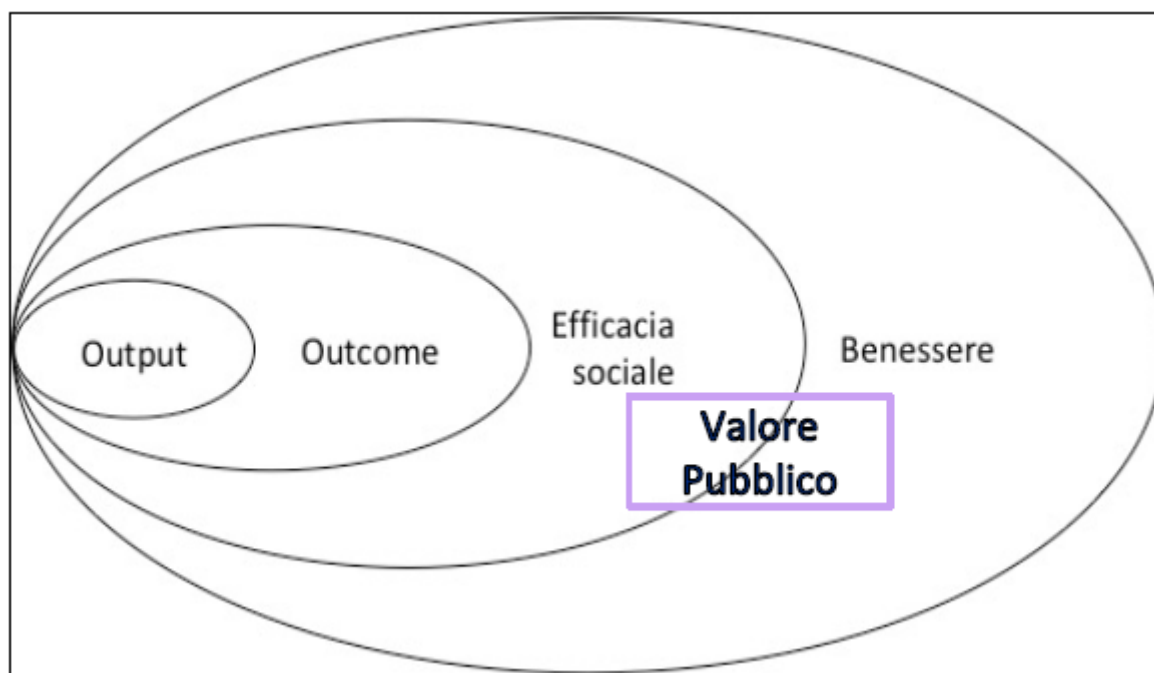

L'output è ciò che viene creato alla fine di un'attività; potrebbe essere ad esempio una funzionalità, un prodotto o un servizio (Es.: la creazione di un ponte).

L'outcome invece è il risultato finale, ovvero l'effetto che quella funzionalità, quel prodotto o quel servizio generano rappresentato dall'impatto che l'output ha sulla collettività (Es. L'incremento delle connessioni e della velocità delle stesse) A volte potrebbero verificarsi anche delle esternalità negative ( Es.: l'aumento di traffico e di emissioni).

L'efficacia sociale è la misura della capacità dell'output di creare nuove attività e funzionalità (Es.: il ponte potrebbe agevolare lo spostamento di merci e quindi magari creare nuovi insediamenti produttivi sul territorio).

Il benessere è il beneficio globale che l'azione della PA (output) genera per la collettività (Es.: velocizzazione dei tempi di spostamento all'interno del territorio dell'ente, ma anche aumento di posti lavoro grazie all'insediamento di nuove attività produttive).

Il valore pubblico si colloca a cavallo tra l'efficacia sociale ed il benessere.

Una delle difficoltà nell'individuazione e della percezione da parte della cittadinanza del rapporto tra Output e creazione di Valore Pubblico è la distanza temporale tra le due realtà. Dal momento della realizzazione dell'output e la generazione di Valore Pubblico in genere passano molti anni e cambiano anche molte situazioni e dinamiche, che rendono difficile la "dimostrazione scientifica" dell'esistenza del nesso tra le due.

Secondo la definizione di Mark Moore, fondatore della teoria sul Valore Pubblico (1994), sono quattro gli elementi identificativi dello stesso:



1. La realizzazione del mandato: gli eletti sono coloro i quali hanno saputo meglio interpretare i bisogni della collettività ed il modo di realizzarli. Pertanto le loro linee di mandato rappresentano i bisogni dell'ente, sia espressi sia latenti.
2. Standard tecnici: è necessario che gli organi politici ricorrano all'ausilio dei tecnici che lavorano all'interno dell'ente, poiché questi ultimi sono coloro che meglio conoscono le modalità e sono in grado di definire e misurare le potenzialità effettive dell'ente.
3. Risultati di analisi economiche: vanno fatte delle analisi, prevalentemente in sede di controllo di gestione, che misurino il Valore pubblico generato e le risorse impegnate. Tale valutazione spesso non risulta immediata, poiché spesso il valore pubblico non è facilmente monetizzabile (es. : attività culturali, ecc.). Quindi è necessario ragionare ed analizzare i dati in una logica non strettamente finanziaria. Infatti il Valore Pubblico non ha solo una dimensione materiale, ma anche psicologica della felicità (la c.d. Happiness), di serenità, di qualità della vita, del bello
4. Customer satisfaction: chiedere ai cittadini che cosa pensano dell'operato dell'amministrazione. Spesso però questo elemento presenta delle limitazioni: dovrebbe essere strutturata in modo articolato e differenziato per tipologia di output (difficilmente basteranno le faccine 😊 😐 😞 per definire il grado di soddisfazione per tutti i servizi offerti). Inoltre è necessario sottoporre a giudizio della cittadinanza solamente quegli output per i quali siano in grado, in base alle loro competenze, di valutare i contenuti.

# Ulteriori dimensioni del Valore Pubblico



La creazione di Valore Pubblico genererà pertanto una spirale positiva di credibilità della pubblica amministrazione (legittimazione del ruolo), che a sua volta creerà nuovo Valore Pubblico.

## Dal Valore Pubblico discende tutto il PIAO

- SEZIONE 1. SCHEDA ANAGRAFICA DELL'AMMINISTRAZIONE
- SEZIONE 2 VALORE PUBBLICO, PERFORMANCE E ANTICORRUZIONE
  - Valore pubblico
  - Performance
  - Rischi corruttivi e trasparenza
- SEZIONE 3 ORGANIZZAZIONE E CAPITALE UMANO
  - Struttura organizzativa
  - Organizzazione del lavoro agile
  - Piano triennale dei fabbisogni di personale
- SEZIONE 4. MONITORAGGIO

Analisi del contesto interno e esterno e mappatura processi



## PROGRAMMA DI MANDATO DELL'AMMINISTRAZIONE

Per l'analisi e verifica di creazione del Valore Pubblico è necessario partire dalle linee di mandato dell'amministrazione, quali espressioni dei bisogni della collettività.

- Per identificare gli indicatori di Valore Pubblico, dovremmo partire dal benessere che intendiamo generare e poi procedere a ritroso fino alle singole azioni

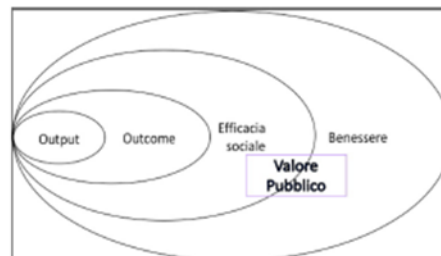

### OPERE PUBBLICHE

La realizzazione delle opere pubbliche e degli altri interventi di manutenzione ordinaria e straordinaria del patrimonio comunale deve fondarsi su una mappatura complessiva del patrimonio di proprietà del Comune di Villa di Serio in quanto la rilevazione delle caratteristiche e della consistenza delle diverse componenti patrimoniali (beni immobili, strade, parchi, ecc..) per mezzo di una mappatura sistemica dello stato di conservazione del patrimonio, consente una visione complessiva dei bisogni sul territorio e permette di programmare gli interventi in modo mirato e prioritario.

L'obiettivo è quello di promuovere un mutamento di prospettiva che si propone di limitare il ricorso ad azioni singole e slegate nel tempo per promuovere manutenzioni ordinarie programmate; manutenzioni straordinarie puntuali e contenimento dei costi di gestione attraverso programmi condivisi con la cittadinanza per interventi straordinari e di riuso dei beni immobili.

**AMBIENTE** da sempre un punto cardine del programma di VILLAPERTA.

**La cura dei parchi e del verde pubblico** proseguirà grazie al fondamentale contributo dei Volontari del Verde. Inoltre, per migliorare la fruibilità dei nostri parchi, VillAperta si impegna a sistemare le attrezzature presenti (giochi, strutture dello skate park), ed a cercare proficue collaborazioni con gruppi e associazioni, sulla scorta della positiva esperienza dell'Area Cani. Il probabile compimento di alcuni interventi previsti dal PGT, consentirà di realizzare un collegamento ciclopedonale protetto, partendo dall'inizio di via Locatelli in zona Farmacia, fino alla Chiesa ed alle scuole, passando da via Cimitero, via degli Orti.

**Relativamente al settore rifiuti**, il Nuovo Centro di Raccolta Materiali che fra poco sarà operativo, consentirà una gestione più attenta e puntuale di quanto conferito, con l'obiettivo di incrementare il già ottimo livello di raccolta differenziata e di imputare correttamente il costo dei rifiuti a chi li produce.

**TUTELA DEL TERRITORIO** - Un ambiente a misura d'uomo è fondamentale per una buona qualità di vita, per facilitare l'aggregazione e per una maggiore sicurezza.



**In continuità rispetto a quanto è stato fatto in questi ultimi anni**, proseguirà la sistemazione di strade, marciapiedi, rimuovendo le barriere architettoniche, si completerà l'adeguamento dell'illuminazione pubblica con la tecnologia a led per una maggiore sicurezza ed un forte risparmio energetico ed economico. Prioritari saranno la ristrutturazione dei bagni a servizio del mercato e del Parco Carrara, la realizzazione di un magazzino per la Protezione Civile e lo studio per risolvere i problemi di parcheggio alle le scuole.

**Avendo a cuore** la reale necessità di dotare il territorio di uno spazio coperto polifunzionale e di un luogo di aggregazione per i giovani ci gli obiettivi di medio lungo termine sono di realizzare una struttura che consenta ai giovani di incontrarsi e di un centro polivalente per la cultura.

**Sicurezza delle persone e delle cose.** Tema certamente sentito dai cittadini ai quali si cercherà di dare risposte concrete, implementando dove opportuno l'installazione di nuove telecamere, ma soprattutto attivandosi perché si costituiscano i Gruppi di Controllo di vicinato” per una partecipazione attiva dei cittadini al controllo del territorio.

## **CULTURA E SPORT**

**La Biblioteca continuerà ad essere il centro propulsore di iniziative culturali**, con l'organizzazione dell'Università degli adulti, di serate culturali, musicale, teatrali, visite a città d'arte, con l'adesione a progetti culturali provinciali quali “A levar l'ombra da terra”, Suoni d'Estate, Presente Prossimo, Villa di Serio Art e Green. Continuerà il supporto a manifestazioni importanti quali Corto Villese, Mattoncini Villa, Rock sul Serio, Percorsi Sonori, Watermelon party e alle feste che oramai sono diventate appuntamenti importanti nella vita del paese, quali Villa by Night e la Festa d'Autunno.

**Relativamente al settore sportivo**, continueremo la proficua collaborazione con la Polisportiva con l'affidamento degli impianti sportivi, sostenendo progetti che avvicinino i ragazzi allo sport, realizzando un percorso vita in un parco. La copertura delle tribune e la riconversione in sintetico del campo di sabbia, saranno due obiettivi per i quali VillAperta si impegna a reperire risorse partecipando a bandi regionali.

**PREVENZIONE** - L'Assessorato promuoverà iniziative formative ed informative quali screening sanitari, educazione alimentare, momenti aggregativi per la terza età sostenendo il Centro Ricreativo Culturale per anziani, istituendo la settimana della salute, organizzando percorsi formativi per badanti familiari.

**PROMOZIONE** - Saranno implementati il fondo casa/famiglia con Caritas, le borse lavoro con la Parrocchia ed il Centro di Primo Ascolto, saranno rinnovati i tirocini riabilitativi risocializzanti; tutto questo con la finalità di sostenere cittadini in difficoltà economiche o di inserimento nel mondo del lavoro.

**PROTEZIONE** - Sarà garantita la continuità dei buoni servizi in atto a favore di anziani, malati, disabili, persone in difficoltà; Telesoccorso, Pasti a domicilio, assistenza domiciliare, trasporto sociale, “Caffè sociale” ed altro.

**ISTRUZIONE** – Convinti che le risorse utilizzate per la formazione dei nostri ragazzi, siano investimenti per il futuro, e non spese, VillAperta si impegna a sostenere e condividere con la scuola il Piano Diritto allo Studio, l'assistenza educativa a bambini e ragazzi disabili, lo Sportello Psicopedagogico in tutti gli ordini di scuola. Continua l'apprezzato Servizio Mensa, con il Pedibus, il sostegno gli studenti meritevoli con Borse di Studio e le famiglie con il contributo economico per l'abbattimento delle rette al Nido, alla sezione Primavera ed alle scuole dell'infanzia di Villa e della frazione Rinnovata. Per avvicinare i ragazzi alla cosa pubblica, sarà promosso in collaborazione con le scuole, il Consiglio Comunale dei Ragazzi.

## **POLITICHE GIOVANILI**

La cura, il sostegno e la promozione delle nuove generazioni sono per VillAperta un elemento fondamentale, per cui si impegnerà a sostenere il Progetto Giovani che nelle sue articolazioni si rivolge alla fascia di età 0/18 anni, a consolidare la costituzione del Polo dell'infanzia per una condivisione degli stili educativi per i piccoli da 0 a 6 anni. Per aprire un dialogo continuo con i giovani, sarà costituita la Consulta Giovanile.

## **Sottosezione di programmazione – Performance**

Ai sensi delle Linee Guida emanate dal dipartimento della Funzione Pubblica e del Capo II del decreto legislativo n.150/2009 è stato predisposto il piano della Performance secondo logiche di *performance management*.

Tale piano è finalizzato alla programmazione degli obiettivi e degli indicatori di performance di efficienza e di efficacia. Tali obiettivi sono finalizzati alla realizzazione degli obiettivi individuati dalle linee di mandato al fine di produrre Valore Pubblico.

Con deliberazione della Giunta Comunale n. 73 del 16.06.2022 è stato approvato il seguente Piano degli Obiettivi.

# PIANO DELLA PERFORMANCE E DEGLI OBIETTIVI

## SOMMARIO

PRESENTAZIONE DEL PIANO	3
Processo di pianificazione e programmazione	4
I documenti del piano della performance	4
Il ciclo di gestione della performance	5
IDENTITÀ	6
Il comune di Villa di Serio	6
Dati relativi all'organizzazione	6
Analisi del contesto	7
Il contesto interno: l'organizzazione	11
Salute organizzativa	12
Gli obiettivi	13
Gli obiettivi di performance organizzativa	15
Gli obiettivi di settore e di performance individuale	15

## PRESENTAZIONE DEL PIANO

Le amministrazioni pubbliche adottano, in base a quanto disposto dall'art. 3 del D.Lgs. 27 ottobre 2009, n. 150, metodi e strumenti idonei a misurare, valutare e premiare la performance individuale e quella organizzativa, secondo criteri strettamente connessi al soddisfacimento dell'interesse del destinatario dei servizi e degli interventi.

Il Piano della Performance è il documento programmatico triennale che individua gli indirizzi e gli obiettivi strategici ed operativi e definisce, con riferimento agli obiettivi finali ed intermedi ed alle risorse, gli indicatori per la misurazione e la valutazione della prestazioni dell'Amministrazione, dei titolari di posizioni organizzative e dei dipendenti.

Gli obiettivi assegnati ai titolari di posizioni organizzative ed i relativi indicatori sono individuati annualmente e raccordati con gli obiettivi strategici e la pianificazione strategica pluriennale del Comune e sono collegati ai centri di responsabilità dell'Ente.

Il presente documento individua quindi nella sua interezza la chiara e trasparente definizione delle responsabilità dei diversi attori in merito alla definizione degli obiettivi ed al relativo conseguimento delle prestazioni attese e realizzate al fine della successiva misurazione della performance organizzativa e della performance individuale (quest'ultima suddivisa fra titolari di posizioni organizzative, dipendenti non titolari di posizioni organizzative).

Il piano della performance è parte integrante del ciclo di gestione della performance che, in base all'art. 4 del D.Lgs. 27 ottobre 2009, n. 150 si articola nelle seguenti fasi:

- a) definizione e assegnazione degli obiettivi che si intendono raggiungere, dei valori attesi di risultato e dei rispettivi indicatori;
- b) collegamento tra gli obiettivi e l'allocazione delle risorse;
- c) monitoraggio in corso di esercizio e attivazione di eventuali interventi correttivi;
- d) misurazione e valutazione della performance, organizzativa e individuale;
- e) utilizzo dei sistemi premianti, secondo criteri di valorizzazione del merito;
- f) rendicontazione dei risultati agli organi di indirizzo politico-amministrativo, ai vertici delle amministrazioni, nonché ai competenti organi esterni, ai cittadini, ai soggetti interessati, agli utenti e ai destinatari dei servizi.

### Processo di pianificazione e programmazione

L'insieme dei seguenti documenti: Linee Programmatiche di Mandato, Documento Unico di Programmazione (DUP), Piano Esecutivo di Gestione (PEG) e Piano degli Obiettivi (PEO) con gli indicatori di Performance, costituisce il PIANO DELLA PERFORMANCE del Comune di Villa di Serio.

### I documenti del piano della performance

- a) **Documento Programmatico di Governo - Mandato 2019/2024** (approvato con deliberazione del Consiglio Comunale n. 15 del 7.6.2019). Documento contenente gli indirizzi generali di governo, nonché le linee programmatiche relative alle azioni ed ai progetti da realizzare nel corso del mandato politico-amministrativo.
- b) **Documento Unico di Programmazione (DUP) 2022/2024** (approvato con deliberazione di Giunta Comunale n. 23 del 9.03.2022, presentato ed approvato dal Consiglio Comunale con delibera n. 13 del 30.03.2022). Documento che recepisce le priorità dell'azione amministrativa declinandole, a livello triennale, sull'assetto organizzativo del Comune. Il DUP è strettamente collegato al bilancio di previsione annuale e pluriennale 2022/2024 e delinea gli obiettivi generali articolati per programma e per progetti.
- c) **Piano Esecutivo di Gestione 2022 (PEG)**, è il Documento che si pone come supporto di pianificazione del bilancio e quindi del DUP e definisce gli obiettivi di ciascun programma e progetto contenuti nel DUP e li affida, unitamente alle dotazioni economiche necessarie, ai

responsabili di ciascun settore.

- d) **Piano degli Obiettivi** (PDO). Documento gestionale che esplicita gli obiettivi in ambito di programmazione, pianificazione e misurazione individuando nell'Ente, in ciascun dirigente e, eventualmente, in ciascun dipendente comunale il coinvolgimento e la responsabilità per la sua attuazione.

## **Il ciclo di gestione della performance**

Il “**ciclo di gestione della performance**” è il processo attraverso il quale si definiscono gli obiettivi, i piani di attività ad essi funzionali e si provvede alla misurazione, alla valutazione e alla rendicontazione dei risultati alla fine del ciclo.

Il ciclo di gestione della performance ai sensi dell'articolo 4, comma 2, del D.lgs. 150/09 si sviluppa nelle seguenti fasi:

1. definizione e assegnazione degli obiettivi che si intendono raggiungere, dei valori attesi di risultato e dei rispettivi indicatori;
2. collegamento tra gli obiettivi e le risorse (umane e finanziarie);
3. monitoraggio in corso di esercizio e attivazione di eventuali interventi correttivi;
4. misurazione dei risultati finali;
5. valutazione della performance organizzativa e individuale e applicazione dei sistemi premianti, secondo criteri di valorizzazione del merito;
6. rendicontazione dei risultati della valutazione agli organi di indirizzo politico amministrativo, ai vertici delle amministrazioni, nonché ai competenti organi esterni, ai cittadini, ai soggetti interessati, agli utenti e ai destinatari dei servizi.

## **IDENTITÀ**

### **Il comune di Villa di Serio**

Il Comune di Villa di Serio è un ente territoriale che rappresenta la propria comunità, ne cura gli interessi e ne promuove lo sviluppo. Il Comune deriva le proprie funzioni direttamente dall'art. 117 della Costituzione. Ha autonomia statutaria, normativa, organizzativa e finanziaria nell'ambito del proprio statuto, dei regolamenti e delle leggi di coordinamento della finanza pubblica. Il Comune è titolare di funzioni proprie e di quelle conferite da leggi dello Stato e della Regione secondo il principio di sussidiarietà. Il Comune svolge le sue funzioni anche attraverso le attività che possono essere adeguatamente esercitate dalle autonome iniziative dei cittadini e delle loro formazioni sociali. Il Comune ha sede nel centro storico del paese, in via Papa Giovanni XXIII n. 60.

Tutte le informazioni aggiornate sui servizi e sulle attività sono disponibili sul sito istituzionale [www.comune.villadiserio.bg.it](http://www.comune.villadiserio.bg.it)

### **Dati relativi all'organizzazione**

Mandato amministrativo 2019/2024

Rota Bruno Raimondo Sindaco con delega all'*Urbanistica ed Edilizia Privata*

Cornolti Francesco Vice Sindaco, Assessore servizi sociali, bilancio e personale Palazzi  
Nicoletta Assessore alla trasparenza, comunicazione e cultura Falabretti  
Pasquale Assessore ecologia, parchi e sicurezza  
Lucia Cuni Delega all'istruzione

Magni Roberto consigliere e delega sport e tempo libero

Nicoletti Andrea consigliere e delega alle politiche giovanili e commercio

Nicolò Duca                                consigliere e delega alla consulta giovanile  
Corna Maria                                consigliere con delega alle associazioni socio-assistenziali e alla  
consulta delle associazioni

## **Analisi del contesto**

L'individuazione degli obiettivi strategici consegue ad un processo conoscitivo di analisi strategica, delle condizioni esterne all'ente e di quelle interne, sia in termini attuali che prospettici e alla definizione di indirizzi generali di natura strategica.

## **Il contesto esterno: l'ambiente socio-territoriale**

L'analisi del contesto comunale e dell'ambito valle Seriana, fornisce una serie di dati e rilevazioni sulla situazione socio - economica.

La popolazione oltre quell'età i 65 anni è di 1.350 persone, mentre la fascia più consistente della popolazione, dai 41 ai 65 anni, conta 2.664 persone.

Passando alla popolazione dai 26 ai 40 anni il numero è significativo (1.047) mentre la quantità di persone dai 15 ai 25 anni (785).

La popolazione scolastica ammonta a 605 individui così suddivisi:

- 175 da 0 a 6 anni;
  - 266 alunni della primaria
  - 164 alunni della secondaria di secondo grado.

Le famiglie, sono passate da 2.630 nel 2010 a 2.791 nel 2021, con una la seguente composizione:

- 460 con 4 componenti,
- 549 con 3 componenti,
- 804 con 2 componenti,
- 848 con un componente;

Confrontando i dati con i Comuni dell'ambito (18 comuni per 96.000 abitanti) si possono evidenziare i seguenti indicatori demografici (non è stato ancora valutato l'impatto dell'epidemia dell'anno 2020):

- indice di crescita naturale + 1,1 (tutti gli altri paesi sono con segno negativo da meno 1,8 a meno 12,1);
- popolazione residente ambito (18 comuni) nel 2006 n. 97.983; nel 2020 n. 96016
- n. decessi anno 2019 n. 42; anno 2020 n. 97 (+ 130,9%) media ambito 84,8%;
  - dei 97 deceduti 57 hanno riguardato persone sopra sopra gli 80 anni; nel 2021 delle 54 persone decedute 26 avevano un'età superiore agli 80 anni;
  - indice di vecchiaia 146,6 (media ambito 185,9 – media provincia 151,5 – media regione 170,9);
  - soggetti con età superiore agli 80 anni 5,79% (media ambito 7,28 – provincia 6,37 – regione 7,36);
  - popolazione straniera 4,95% (ambito 6,24% – provincia 10,74% – regione 11,46%).



### Fenomeni demografici e socio-economici dell'ambito della media valle Seriana

Comune	N. decessi 2019	N. decessi 2020 (dati provvisori)	Tasso di variazione
Albino	180	296	64,4%
Alzano Lombardo	123	240	95,1%
Aviatico	3	11	266%
Casnigo	47	67	42,5%
Cazzano S. Andrea	6	15	150%
Cene	49	84	71,4%
Colzate	26	23	-11,5%
Fiorano al Serio	33	59	78,8%
Gandino	66	112	69,7%
Gazzaniga	84	135	60,7%
Lefte	38	113	197,5%
Nembro	121	264	118,2%
Peia	24	40	66,7%
Pradalunga	52	94	80,8%
Ranica	48	84	75%
Selvino	19	37	94,7%
Vertova	50	97	94%
Villa di Serio	42	97	130,9%
<b>Totale Ambito</b>	<b>1011</b>	<b>1868</b>	<b>84,8%</b>

## Popolazione residente al 31/12/2020

■ Ambito ■ Provincia

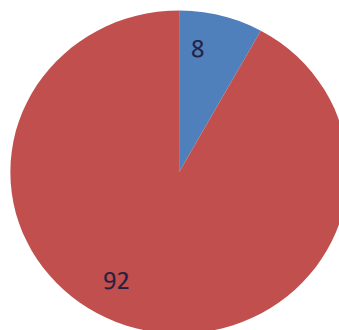

Dati al 31 dicembre di ogni anno	2007	2010	2013	2016	2019	saldo 2007-2019	Tasso variazione popolazione 2007-2019	valore aumento rispetto all'ambito	%
Albino	17.938	18.186	18.217	17.953	17.768	-170	-0,95%	-30,52%	
Alzano Lombardo	13.247	13.757	13.678	13.652	13.532	285	2,15%	51,17%	
Aviatico	515	525	530	557	559	44	8,54%	7,90%	
Casnigo	3.348	3.343	3.337	3.233	3.194	-154	-4,60%	-27,65%	
Cazzano S. Andrea	1.527	1.604	1.633	1.680	1.639	112	7,33%	20,11%	
Cene	4.143	4.225	4.273	4.268	4.179	36	0,87%	6,46%	
Colzate	1.662	1.674	1.669	1.634	1.652	-10	-0,60%	-1,80%	
Fiorano al Serio	3.082	3.097	3.035	3.001	2.991	-91	-2,95%	-16,34%	
Gandino	5.667	5.697	5.517	5.430	5.361	-306	-5,40%	-54,94%	
Gazzaniga	5.072	5.161	5.153	5.042	4.989	-83	-1,64%	-14,90%	
Lefte	4.772	4.730	4.617	4.477	4.417	-355	-7,44%	-63,73%	
Nembro	11.477	11.636	11.684	11.616	11.472	-5	-0,04%	-0,90%	
Peia	1.804	1.857	1.853	1.819	1.787	-17	-0,94%	-3,05%	
Pradalunga	4.482	4.593	4.708	4.707	4.587	105	2,34%	18,85%	
Ranica	6.034	6.018	5.981	5.957	5.963	-71	-1,18%	-12,75%	
Selvino	2.022	2.015	1.999	2.042	2.027	5	0,25%	0,90%	
Vertova	4.764	4.871	4.843	4.709	4.556	-208	-4,37%	-37,34%	
Villa di Serio	6.427	6.608	6.620	6.689	6.753	326	5,07%	58,53%	
<b>Totale Ambito</b>	<b>97.983</b>	<b>99.597</b>	<b>99.347</b>	<b>98.466</b>	<b>97.426</b>	<b>-557</b>	<b>-0,57%</b>	<b>100,00%</b>	

### Il contesto interno: l'organizzazione

Il comune di Villa di Serio esercita le funzioni e le attività di competenza sia attraverso propri uffici sia, nei termini di legge, attraverso la partecipazione in società, e altre organizzazioni strumentali secondo scelte improntate a criteri di efficienza e di efficacia.

L'organizzazione degli uffici e del personale ha carattere strumentale rispetto al conseguimento degli scopi istituzionali.

In considerazione delle sempre più stringenti limitazioni che la spesa di personale sta subendo in questi anni, sono state nel tempo avviate graduali riorganizzazioni dei servizi con l'obiettivo di concentrare le risorse umane sui servizi strategici per l'ente locale e demandando all'esterno quei servizi invece che non fanno parte del "core business" del Comune o che comunque possono essere gestiti da ditte specializzate con maggiore flessibilità ed efficienza. La dotazione organica del personale dipendente al 31/12/2021 è la seguente:



	Profilo professionale	categoria iniziale giuridica	tempo lavoro	n. posti attuali	Cessazioni	Nuove assunzioni	Numero posti dotazione organica
Personale in servizio a tempo indeterminato e incarichi 110 comma 1	Funzionario	D3	100	2,00			2,00
	Specialista	D1	100	4,00	1,00	1,00	4,00
	Specialista	D1	50	1,00			1,00
	Assistente	C1	100	8,00		1,00	9,00
	Collaboratore	B3	100	5,00	1,00		4,00
	Operatore	B1	100	1,00	1,00		0,00
				21,00	3,00	2,00	20,00

Lo schema comprende anche l'assunzione di un assistente sociale in categoria D che è stata assunta nel 2022.

#### **PROSPETTO RIEPILOGATIVO - PERSONALE A TEMPO INDETERMINATO AL 31/12/2021**

AREA	A	B	C	D	TOTALE
Servizi Finanziari		2	2	1	5
Servizi Alla Persona			3	1	4
Ufficio Tecnico		2	1	3	6
Servizi al cittadino			3	1	4
Totale (escluso Segretario)		<b>4</b>	<b>9</b>	<b>6</b>	<b>19</b>

## Salute organizzativa

Alcuni indicatori che misurano la salute organizzativa dell'ente sono riassunti nelle tabelle seguenti.

<i>indicatore</i>	<i>descrizione</i>	<i>2020</i>	<i>2021</i>
<i>Livello disciplinare</i>	n. procedure disciplinari / dipendenti dell'ente	0	0
<i>Incentivazione personale dipendente</i>	Importo CCDI * / totale dipendenti	5.184,32	5.508,34
	Totale fondo retribuzione di posizione / dipendenti PO	12.266,67	12.266,67
	Importo retribuzione di risultato / dipendenti PO	3.066,67	3.316,89

<i>indicatore</i>	<i>descrizione</i>	<i>2020</i>	<i>2021</i>
<i>Abitanti per dipendente</i>	abitanti / totale personale	353,21	349,74
<i>Anzianità media di servizio</i>	somma anzianità / totale dipendenti	23,28	18,13
<i>Età media dipendenti</i>	somma età / totale dipendenti	51	48
<i>Media giorni di assenza</i>	n. giornate totali di assenza (ferie incluse) / totale dipendenti	56,63	26,26

<i>indicatore</i>	<i>descrizione</i>	<i>2020</i>	<i>2021</i>
<i>Grado di aggiornamento</i>	n. partecipanti a corsi di aggiornamento / totale dipendenti	1,00	1,00
<i>Costo formazione per dipendente</i>	Costo complessivo formazione / totale dipendenti	93,59	60,52

## GLI OBIETTIVI

Gli obiettivi generali stabiliti nel Piano costituiscono una premessa fondamentale per il raggiungimento dei programmi suddivisi per centri di costo, il cui mancato raggiungimento determinerà una decurtazione della retribuzione di risultato e della produttività. I principi fondanti sono:

- Miglioramento del grado di soddisfacimento dell'utenza in termini di tempi per l'erogazione delle risposte richieste dal cittadino;
- Conformità di trattamento verso tutti i cittadini;
- Creazione all'interno della propria Area di un rapporto di armonica collaborazione;
- Collaborazione fra i Responsabili di Area, al fine di migliorare l'efficienza e l'efficacia dell'attività lavorativa svolta e collaborazione fra i dipendenti;
- Assolvimento delle legittime richieste dell'Amministrazione Comunale;
- Osservanza dei termini previsti dalla legge, statuto e regolamenti per la conclusione delle procedure;
- Realizzazione dei programmi secondo criteri di produttività, efficacia ed economicità delle risorse disponibili;
- Assicurazione di un soddisfacente livello qualitativo dei servizi;
- Monitoraggio dei carichi di lavoro;
- Semplificazione delle procedure in atto e pieno utilizzo dell'istituto dell'autocertificazione e degli strumenti tecnici forniti dall'Amministrazione;
- Capacità di proporre all'Amministrazione Comunale valide alternative su specifici

problemi;

- Analisi del grado di responsabilità;
- Analisi del rischio;
- Visibilità all'esterno dei risultati raggiunti;
- Assunzione di tutti i provvedimenti opportuni affinché nel settore di riferimento vengano applicati i principi di snellimento dell'attività amministrativa, le autocertificazioni, la tutela della privacy, le disposizioni in materia di sicurezza sul lavoro;
- Verifica dello stato di attuazione della normativa in materia di privacy e costante politica di sensibilizzazione all'interno della struttura, emanando, se necessario, apposite direttive;
- Attivazione affinché, prima della scadenza, i contratti di somministrazione continuativi, di pertinenza della P.A., vengano nuovamente affidati, senza interruzione del servizio.

### **Il piano degli obiettivi è strutturato in tre livelli:**

- Obiettivi di performance organizzativa o di ente;
- Obiettivi di Area;
- Obiettivi di performance individuale.

Valutazione preliminare, per l'accesso alla corresponsione della retribuzione di risultato e del trattamento accessorio collegato alla performance individuale dei responsabili, è l'avvenuta pubblicazione nella sezione Amministrazione Trasparente, delle informazioni previste da D. Lgs. 33/2013. Quindi l'accertamento della mancata pubblicazione degli atti nella sezione Amministrazione Trasparente, comporta l'esclusione *tout court* dalla distribuzione del trattamento accessorio (art. 46 e 47, D. Lgs. 33/2013).

Tale valutazione preliminare deve essere effettuata per tutti i dipendenti cui siano stati assegnati obiettivi di aggiornamento della sezione Amministrazione Trasparente, per i dati di propria competenza.

### **Peso attribuito a ciascun parametro**

Ai fini della valutazione complessiva della performance legata agli obiettivi, ciascun livello assume il seguente peso

Avvenuto aggiornamento sezione Amministrazione Trasparente	SI/No
Obiettivi di performance organizzativa/dell'ente	15
Obiettivi di Area	25
Obiettivi di performance individuale	60

### Gli obiettivi di performance organizzativa

Gli obiettivi di performance organizzativa a livello di ente sono i seguenti:

#### 1. Traguardi e obiettivi da conseguire per l'attuazione del PNRR

*Ciascun responsabile di Area sarà coinvolto nel raggiungimento dell'obiettivo mediante individuazione dei fondi messi a disposizione per la realizzazione degli obiettivi previsti dal piano;*

#### 2. Aggiornamento sezione Amministrazione Trasparente

*Ciascuna Area dovrà verificare di aver pubblicato tutti i documenti previsti dal D.lgs 33/2013 con particolare riguardo all'aggiornamento dei procedimenti amministrativi;*

#### 3. Trasmissione dei dati utili alla redazione del bilancio 2023 all'Ufficio Ragioneria entro il 31.10.2022

*Questo per permettere all'Area 1 di predisporre per l'approvazione il Bilancio di previsione finanziaria entro il 31/12/2022*

<i>obiettivo</i>	<i>Indicatore/risultato atteso</i>
<b>Traguardi e obiettivi da conseguire per l'attuazione del PNRR</b>	Costante
<b>Aggiornamento sezione amministrazione trasparente con particolare attenzione all'aggiornamento dei procedimenti amministrativi</b>	Costante
<b>Trasmissione dati utili alla redazione del bilancio 2023 all'ufficio Ragioneria</b> *	Entro 31/10/2022

\* salvo situazioni pregresse da valutare a cura del Segretario Generale

### Gli obiettivi di settore e di performance individuale

Ciascun responsabile di area ha formulato una proposta di obiettivi per la propria area e per la performance individuale dei dipendenti assegnati. Gli stessi sono stati quindi analizzati dal Segretario Generale per la definitiva definizione.

Nelle tabelle che seguono sono indicati gli obiettivi di settore. Gli obiettivi di performance individuale di ciascuna posizione organizzativa saranno suddivisi tra i collaboratori dalla posizione organizzativa.

## SERVIZI FINANZIARI

### OBIETTIVI DI SETTORE

Descrizione	peso %	destinatari	risultato 2021	risultato atteso 2022 - indicatore	tempi di rilevazione risultato
Consolidamento delle posizioni assicurative degli iscritti alla gestione dipendenti pubblici (ex inpdap). Conclusione.	5	Ente	Prosecuzione e conclusione	Entro 31.12.2022	31.12.2022
Attivazione delle procedure per il rispetto degli obblighi di servizio di qualità contrattuale e tecnica, previsti dallo schema regolatorio minimo, del servizio di gestione dei rifiuti urbani (in collaborazione con il servizio ecologia del settore IV).	10	utenti	nuovo obiettivo	Entro 31.12.2022	31.12.2022
Gestione degli incassi e riconciliazione delle posizioni debitorie attraverso il sistema pagoPA	5	Ente	nuovo obiettivo	Entro 31.12.2022	31.12.2022
Predisposizione Bilancio Previsione Finanziaria entro 31.12.2022	5	Ente	nuovo obiettivo	Entro 31.12.2022	31.12.2022
<b>Totale</b>	<b>25</b>				

### PERFORMANCE INDIVIDUALE

Dipendente: Josette Cattaneo					
Descrizione	peso %	destinatari	risultato 2021	risultato atteso 2022 - indicatore	tempi di rilevazione risultato
Predisposizione Bilancio di previsione entro 31.12.2022	15	Interni	Nuovo obiettivo	Entro 31.12.2022	31.12.2022
Attuazione PNRR (gestione contabile)	15	Interni	Nuovo obiettivo	secondo scadenze	31.12.2022
Coordinamento dell'attività di esame e attivazione dello schema regolatorio del servizio di gestione dei rifiuti urbani.	15	Cittadini	Nuovo obiettivo	costante	31.12.2022
Recupero evasione tributi	5	Cittadini	Mantenimento	200 controlli TARI 200 controlli IMU	31.12.2022
Adeguamento regolamento performance del personale.	5	Ente	Nuovo obiettivo	Entro 31.10.2022	31.12.2022
Benessere organizzativo dell'Area	5	Interno area	nuovo obiettivo	Invio questionario 31.10.2022	31.12.2022
<b>Totale</b>	<b>60</b>				

# SERVIZI ALLA PERSONA

## OBIETTIVI DI SETTORE

Descrizione	peso %	destinatari	risultato 2021	risultato atteso 2022 - indicatore	tempi di rilevazione risultato
Formazione specifica per transizione digitale	10	ente	Nuovo Obiettivo	Conseguimento attestati	31.12.2022
Favorire sempre più la possibilità di interscambiabilità tra i bibliotecari per la realizzazione di attività, progetti ed eventi. Non più un bibliotecario ed un amministrativo, ma due bibliotecari, anche amministrativi. Ciò favorisce maggior flessibilità e possibilità di far fronte ad eventi improvvisi.	10	ente	Nuovo Obiettivo	Almeno il 20% delle attività gestite da Filisetti	31.12.2022
Supporto agli uffici in fase di predisposizione bandi per la parte statistica.	5	ente	Nuovo Obiettivo	100% Numero richieste presentate/numero richieste evase	31.12.2022
<b>Totale</b>	<b>25</b>				

## PERFORMANCE INDIVIDUALE

Dipendente: Giuseppe Parolini					
Descrizione	peso %	destinatari	risultato 2021	risultato atteso 2022 - indicatore	tempi di rilevazione risultato
Studio e avvio della Comunità Amica della Demenza (Dementia Friendly Community). Per diventare Comunità Amica delle Persone con Demenza occorrono anni. Durante questo periodo è indispensabile un processo che permetta alle comunità di diventare parte di un gruppo ufficialmente riconosciuto che lavora per diventare Amico della Demenza. Il primo passo da svolgere è includere tutti gli stakeholder principali che mostrano un interesse per la demenza primi tra tutti le persone con demenza e i familiari riuniti in un'associazione, altre associazioni non profit e le autorità locali al fine di riunirli in un Tavolo che si faccia promotore del progetto Dementia Friendly Community.	20	Cittadini	Nuovo obiettivo	Avvio tavolo promotore	31.10.2022
				Avvio della rilevazione bisogni e potenzialità	31.12.2022

<p>Avvio di un confronto con l'Istituto Comprensivo per riflettere e definire nuove modalità per la costruzione del Piano di Diritto allo Studio. Il confronto dovrà avvenire mediante incontri con la presenza dell'Istituto Comprensivo (sia primaria che secondaria di secondo grado), dei referenti politici e tecnici del Comune, dell'associazione genitori e di eventuali facilitatori.</p>	<p>10</p>	<p>Cittadini</p>	<p>Nuovo obiettivo</p>	<p>Istituzione del gruppo di lavoro</p>	<p>31.12.2022</p>
<p>La partecipazione ai bandi PA digitale 2026 si articola in diverse fasi: la candidatura, il perfezionamento della domanda, l'incarico ad un soggetto attuatore e la realizzazione degli interventi previsti.</p>	<p>20</p>	<p>Interni</p>	<p>Nuovo obiettivo</p>	<p>Presentazione dei bandi alle loro scadenze</p>	<p>02.09.2022</p>

# GESTIONE DEL TERRITORIO

## OBIETTIVI DI SETTORE

Descrizione	peso %	destinatari	risultato 2021	risultato atteso 2022 - indicatore	tempi di rilevazione risultato
Gestione pagamenti per pratiche edilizie, servizi cimiteriali e altri tipi di autorizzazioni in cui è previsto il pagamento attraverso il sistema pagoPA	5	Ente	nuovo obiettivo	Entro 31.12.2022	31.12.2022
Attuazione Bandi Regionali, Ministeriali e PNRR sia come singolo comune che in associazione con altri comuni	10	Ente	nuovo obiettivo	Entro 31.12.2022 Linea 1	31.12.2022
Prime fasi del procedimento amministrativo di revisione del Documento di Piano del PGT;	5	cittadini	nuovo obiettivo	Entro 31.12.2022	31.12.2022
Risposte alle segnalazioni pervenute tramite il sito istituzionale web	5	cittadini	obiettivo	Entro 31.12.2022	31.12.2022
<b>TOTALE</b>	<b>25</b>				

## PERFORMANCE INDIVIDUALE

Dipendente: Paola Marta Facchinetti					
Descrizione	peso %	destinatari	risultato 2021	risultato atteso 2022 - indicatore	tempi di rilevazione risultato
Prime fasi del procedimento amministrativo di revisione del Documento di Piano del PGT;	10	Interni	Nuovo obiettivo	Entro 31.12.2022	31.12.2022
Attuazione Bandi Regionali, Ministeriali e PNRR	15	Interni	Nuovo obiettivo	Entro 31.12.2022	31.12.2022
Gestione delle manutenzioni degli immobili comunali	10	Interni	Nuovo obiettivo	costante	31.12.2022
Verifica andamento dell'istruttorie pratiche edilizie e SUAP	10	Cittadini	Mantenimento	costante	31.12.2022
Attuazione del programma triennale delle opere pubbliche	5	Interni	obiettivo	Entro 31.12.2022	31.12.2022
Adeguamento regolamento performance del personale.	5	Ente	obiettivo	Entro 31.10.2022	31.12.2022
Benessere organizzativo dell'Area	5	Interno area	obiettivo	Invio questionario 31.10.2022	31.12.2022
<b>Totale</b>	<b>60</b>				



### **Sottosezione di programmazione – Rischi corruttivi e trasparenza**

Sulla base degli obiettivi strategici di cui sopra il Responsabile della prevenzione della corruzione e della trasparenza ha predisposto la seguente sezione, ai sensi della l.190/2012.

Gli elementi essenziali della sezione sono volti ad individuare e a contenere i rischi corruttivi così come individuati dal Piano Triennale per la Prevenzione della corruzione e della Trasparenza.

Con deliberazione della Giunta Comunale n. 41 del 27.04.2022 è stato approvato il seguente Piano di prevenzione della corruzione e per la trasparenza Triennio 2022-2024.

# Piano di prevenzione della corruzione e per la trasparenza Triennio 2022-2024

Disposizioni per la prevenzione della corruzione e dell'illegalità  
art. 1 commi 8 e 9 della legge 190/2012 e smi.

## Sommario

<u>1. Contenuti generali</u> .....	8
<u>1.1. PNA, PTPCT e principi generali</u> .....	8
<u>1.2. La nozione di corruzione</u> .....	10
<u>1.3. Ambito soggettivo</u> .....	10
<u>1.4. Il responsabile per la prevenzione della corruzione e per la trasparenza (RPCT)</u>	11
<u>1.5. I compiti del RPCT</u> .....	14
<u>1.6. Gli altri attori del sistema</u> .....	16
<u>1.7. L'approvazione del PTPCT</u> .....	17
<u>1.8. Gli obiettivi strategici</u> .....	17
<u>1.9. PTPCT e performance</u> .....	18
<u>2. Analisi del contesto</u> .....	19
<u>2.1. Analisi del contesto esterno</u> .....	19
<u>2.2. Analisi del contesto interno</u> .....	20
<u>2.2.1. La struttura organizzativa</u> .....	20
<u>2.2.2. Funzioni e compiti della struttura</u> .....	20
<u>2.3. La mappatura dei processi</u> .....	21
<u>3. Valutazione e trattamento del rischio</u> .....	23
<u>3.1. Identificazione</u> .....	23
<u>3.2. Analisi del rischio</u> .....	25
<u>3.3. La ponderazione</u> .....	28
<u>3.4. Trattamento del rischio</u> .....	29
<u>3.4.1. Individuazione delle misure</u> .....	29
<u>3.4.2. Programmazione delle misure</u> .....	31
<u>4. Trasparenza sostanziale e accesso civico</u> .....	32
<u>4.1. Trasparenza</u> .....	32
<u>4.2. L'Accesso civico semplice e generalizzato e l'accesso documentale</u> .....	32

4.3.	<u>Cenni al procedimento di accesso civico</u> .....	33
4.4.	<u>Il regolamento ed il registro delle domande di accesso</u> .....	34
4.5.	<u>L'equilibrio tra trasparenza ed esigenze di privacy</u> .....	34
4.6.	<u>La comunicazione istituzionale</u> .....	36
4.7.	<u>Le modalità attuative degli obblighi di trasparenza</u> .....	37
4.8.	<u>L'organizzazione</u> .....	38
4.9.	<u>Pubblicazione di dati ulteriori</u> .....	38
5.	<u>Altri contenuti del PTPCT</u> .....	39
5.1.	<u>La formazione in tema di anticorruzione</u> .....	39
5.2.	<u>Il Codice di comportamento</u> .....	40
5.3.	<u>La rotazione del personale</u> .....	40
5.4.	<u>La clausola compromissoria nei contratti d'appalto e concessione</u> .....	43
5.5.	<u>Conflitto di interessi, inconfiribilità e incompatibilità degli incarichi di dirigenti, funzionari e dipendenti</u> .....	43
5.6.	<u>Divieto di svolgere attività incompatibili a seguito della cessazione del rapporto di lavoro (pantouflage)</u> .....	45
5.7.	<u>Commissioni e conferimento degli incarichi in caso di condanna</u> .....	46
5.8.	<u>Misure per la tutela del dipendente che segnali illeciti (whistleblower)</u> .....	46
5.9.	<u>Patti di Integrità e Protocolli di legalità</u> .....	48
5.10.	<u>Rapporti con i portatori di interessi particolari</u> .....	48
5.11.	<u>Erogazione di sovvenzioni, contributi, sussidi e vantaggi economici di qualunque genere</u> .....	48
5.12.	<u>Concorsi e selezione del personale</u> .....	49
5.13.	<u>Il monitoraggio del rispetto dei termini di conclusione dei procedimenti</u> .....	49
5.14.	<u>Il monitoraggio sull'attuazione del PTPC</u> .....	49
5.15.	<u>Vigilanza su enti controllati e partecipati</u> .....	50

**Allegati:**

A- Mappatura dei processi e Catalogo dei rischi;

B- Analisi dei rischi;

C- Individuazione e programmazione delle misure;

C1 - Individuazione delle principali misure per aree di rischio;

D- Misure di trasparenza;

## 1. Contenuti generali

### 1.1. PNA, PTPCT e principi generali

La legge 190/2012 impone la programmazione, l'attuazione ed il monitoraggio di misure di prevenzione della corruzione da realizzarsi attraverso un'azione coordinata tra strategia nazionale e strategia interna a ciascuna amministrazione.

La strategia nazionale si attua mediante il Piano nazionale anticorruzione (PNA) adottato dall'Autorità Nazionale Anticorruzione (ANAC).

Il PNA individua i principali rischi di corruzione, i relativi rimedi e contiene l'indicazione degli obiettivi, dei tempi e delle modalità di adozione e attuazione delle misure di contrasto al fenomeno corruttivo.

A partire dal 2013, ogni tre anni, prima la CIVIT poi l'ANAC hanno varato i piani nazionali di contrasto alla corruzione:

1. la CIVIT ha licenziato il primo PNA 2013-2015 in data 11/9/2013 (deliberazione n. 72);
2. il PNA del 2016-2018 è stato approvato dall'ANAC con la deliberazione n. 831 del 3/8/2021;
3. il PNA 2019-2021 è stato approvato dall'Autorità il 13 novembre 2019 (deliberazione n. 1064);

Il PNA è "atto di indirizzo" per le pubbliche amministrazioni, ai fini dell'adozione dei loro Piani triennali di prevenzione della corruzione e della trasparenza (PTPCT).

Il PTPCT fornisce una valutazione del livello di esposizione delle amministrazioni al rischio di corruzione e indica le misure per prevenire e contenere il suddetto rischio (art. 1, comma 5, legge 190/2012). Il piano deve essere formulato ed approvato ogni anno, entro il 31 gennaio.

L'eventuale violazione da parte dei dipendenti delle misure di prevenzione previste nel PTPCT costituisce illecito disciplinare (legge 190/2012, art. 1 comma 14).

Secondo il comma 44 dell'art. 1 della legge 190/2012 (che ha riscritto l'art. 54-bis del d.lgs. 165/2001), la violazione dei doveri contenuti nel Codice di comportamento, compresi quelli relativi all'attuazione del Piano di prevenzione della corruzione, è fonte di responsabilità disciplinare.

La progettazione e l'attuazione del processo di gestione del rischio corruttivo si svolge secondo i seguenti principi guida: **principi strategici; principi metodologici; principi finalistici** (PNA 2019).

#### *Principi strategici:*

##### **1) Coinvolgimento dell'organo di indirizzo politico-amministrativo:**

l'organo di indirizzo politico amministrativo:

deve assumere un ruolo attivo nella definizione delle strategie di gestione del rischio corruttivo;

deve contribuire allo svolgimento di un compito tanto importante quanto delicato, anche attraverso la creazione di un contesto istituzionale e organizzativo favorevole che sia di reale supporto al Responsabile della prevenzione della corruzione e per la trasparenza (RPCT).

##### **2) Cultura organizzativa diffusa di gestione del rischio:**

la gestione del rischio corruttivo non riguarda solo il RPCT ma l'intera struttura organizzativa.

Occorre sviluppare a tutti i livelli organizzativi una responsabilizzazione diffusa e una cultura consapevole dell'importanza del processo di gestione del rischio e delle responsabilità correlate.

L'efficacia del sistema dipende anche dalla piena e attiva collaborazione della dirigenza, del personale non dirigente e degli organi di valutazione e di controllo.

##### **3) Collaborazione tra amministrazioni:**

la collaborazione tra pubbliche amministrazioni che operano nello stesso comparto o nello stesso territorio può favorire la sostenibilità economica e organizzativa del processo di gestione del rischio, anche tramite la condivisione di metodologie, di esperienze, di sistemi informativi e di risorse.

Occorre evitare la trasposizione “acritica” di strumenti senza una preventiva valutazione delle specificità del contesto.

### ***Principi metodologici:***

#### **1) prevalenza della sostanza sulla forma:**

il sistema deve tendere ad una effettiva riduzione del livello di rischio di corruzione.

Il processo non deve essere attuato in modo formalistico, secondo una logica di mero adempimento, bensì progettato e realizzato in modo sostanziale, ossia calibrato sulle specificità del contesto esterno ed interno dell'amministrazione.

#### **2) Gradualità:**

le diverse fasi di gestione del rischio, soprattutto nelle amministrazioni di piccole dimensioni o con limitata esperienza, possono essere sviluppate con gradualità, ossia seguendo un approccio che consenta di migliorare progressivamente e continuativamente l'entità o la profondità dell'analisi del contesto (in particolare nella rilevazione e analisi dei processi) nonché la valutazione e il trattamento dei rischi.

#### **3) Selettività:**

per migliorare la sostenibilità organizzativa, l'efficienza e l'efficacia del processo di gestione del rischio, soprattutto nelle amministrazioni di piccole dimensioni, è opportuno individuare delle priorità di intervento, evitando di trattare il rischio in modo generico e poco selettivo.

Occorre selezionare, sulla base delle risultanze ottenute in sede di valutazione del rischio, interventi specifici e puntuali volti ad incidere sugli ambiti maggiormente esposti ai rischi, valutando al contempo la reale necessità di specificare nuove misure, qualora quelle esistenti abbiano già dimostrato un'adeguata efficacia.

#### **4) Integrazione:**

la gestione del rischio è parte integrante di tutti i processi decisionali e, in particolare, dei processi di programmazione, controllo e valutazione.

In tal senso occorre garantire una sostanziale integrazione tra il processo di gestione del rischio e il ciclo di gestione della performance.

Le misure programmate nel PTPCT devono corrispondere specifici obiettivi nel Piano della Performance e nella misurazione e valutazione delle performance organizzative e individuali si deve tener conto dell'attuazione delle misure programmate nel PTPCT, della effettiva partecipazione delle strutture e degli individui alle varie fasi del processo di gestione del rischio, nonché del grado di collaborazione con il RPCT.

#### **5) Miglioramento e apprendimento continuo:**

la gestione del rischio va intesa, nel suo complesso, come un processo di miglioramento continuo basato sui processi di apprendimento generati attraverso il monitoraggio e la valutazione dell'effettiva attuazione ed efficacia delle misure e il riesame periodico della funzionalità complessiva del sistema di prevenzione.

### ***Principi finalistici:***

#### **1) Effettività:**

la gestione del rischio deve tendere ad una effettiva riduzione del livello di esposizione ai rischi corruttivi e coniugarsi con criteri di efficienza e efficacia complessiva dell'amministrazione, evitando di generare oneri organizzativi inutili o ingiustificati e privilegiando misure specifiche che agiscano sulla semplificazione delle procedure e sullo sviluppo di una cultura organizzativa basata sull'integrità.

#### **2) Orizzonte del valore pubblico:**

la gestione del rischio deve contribuire alla generazione di valore pubblico, inteso come il miglioramento del livello di benessere delle comunità di riferimento delle pubbliche amministrazioni, mediante la riduzione del rischio di erosione del valore pubblico a seguito di fenomeni corruttivi.

## 1.2. La nozione di corruzione

Da alcune norme della legge 190/2012, che non propone la definizione di corruzione, e dall'impianto complessivo della stessa è possibile evincere un significato ampio di corruzione.

L'art. 1, comma 36, della legge 190/2012, laddove definisce i criteri di delega per il riordino della disciplina della trasparenza, prevede espressamente che gli obblighi di pubblicazione integrino livelli essenziali delle prestazioni che le pubbliche amministrazioni sono tenute ad erogare, tra l'altro, anche a fini di prevenzione e contrasto della **“cattiva amministrazione”**.

Secondo l'ANAC, che propone una definizione in linea con la nozione accolta a livello internazionale, poiché la legge 190/2012 è finalizzata alla prevenzione, si deve privilegiare una lettura ampia del concetto di corruzione.

L'Autorità ha definito la corruzione, cui si riferisce la legge 190/2012, **l'abuso da parte di un soggetto pubblico del potere a lui conferito, al fine di ottenere vantaggi privati**.

Al termine corruzione, contenuto nella legge 190/2012, deve essere attribuito un significato più esteso di quello desumibile dalle fattispecie di reato disciplinate negli artt. 318, 319 e 319-ter del Codice penale (corruzione per l'esercizio della funzione, corruzione per atto contrario ai doveri d'ufficio e corruzione in atti giudiziari).

Un significato che comprenda, non solo l'intera gamma dei delitti dei pubblici ufficiali contro la pubblica amministrazione, ma anche le situazioni in cui, a prescindere dalla rilevanza penale, si rilevi un **malfunzionamento dell'amministrazione causato dall'uso a fini privati delle funzioni attribuite, ovvero l'inquinamento dell'azione amministrativa dall'esterno, sia che tale azione abbia successo, sia nel caso in cui rimanga a livello di tentativo**.

## 1.3. Ambito soggettivo

Le disposizioni in materia di prevenzione della corruzione e per la trasparenza si applicano a diverse categorie di soggetti, sia pubblici che privati. Questi sono individuati: dall'art. 1, comma 2-bis, della legge 190/2012; dall'art. 2-bis del d.lgs. 33/2013.

In ragione della diversa natura giuridica di tali categorie di soggetti, dette norme prevedono regimi parzialmente differenziati.

Per l'esatta individuazione dell'ambito soggettivo, l'ANAC ha fornito indicazioni attraverso le deliberazioni seguenti:

n. 1310 del 28 dicembre 2016 (“Prime linee guida recanti indicazioni sull’attuazione degli obblighi di pubblicità, trasparenza e diffusione di informazioni contenute nel d.lgs. 33/2013 come modificato dal d.lgs. 97/2016”);

n. 1134 dello 8 novembre 2017, recante “Nuove linee guida per l’attuazione della normativa in materia di prevenzione della corruzione e trasparenza da parte delle società e degli enti di diritto privato controllati e partecipati dalle pubbliche amministrazioni e degli enti pubblici economici”.

Nelle citate deliberazioni sono stati approfonditi profili attinenti all'ambito soggettivo, al contenuto degli obblighi di pubblicazione, alla nomina del Responsabile per la prevenzione della corruzione e la trasparenza (RPCT) ed alla predisposizione dei PTPCT, in conformità alle modifiche apportate dal d.lgs. 97/2016, ovvero all'adozione di misure di prevenzione della corruzione integrative del “Modello 231” per gli enti di diritto privato.

Per quel che concerne la trasparenza, l'ANAC ha fornito chiarimenti sul criterio della “compatibilità” (introdotto dal legislatore all'art. 2-bis, commi 2 e 3, del d.lgs. 33/2013) secondo il quale i soggetti pubblici e privati, ivi indicati, applicano la disciplina sulla trasparenza, imposta alle pubbliche amministrazioni, “in quanto compatibile”.

Nelle deliberazioni nn. 1310 e 1134, l'ANAC ha espresso l'avviso che la compatibilità non vada esaminata per ogni singolo ente, bensì in relazione alle categorie di enti e all'attività propria di ciascuna categoria.

In particolare, il criterio della compatibilità va inteso come necessità di trovare adattamenti agli obblighi di pubblicazione in ragione delle peculiarità organizzative e funzionali delle diverse tipologie di enti.

Alla luce del quadro normativo, e delle deliberazioni ANAC, i soggetti tenuti all'applicazione della disciplina sulla prevenzione della corruzione e sulla trasparenza sono innanzitutto le pubbliche amministrazioni individuate e definite all'art. 1, comma 2, del d.lgs. 165/2001 e smi. **Le pubbliche amministrazioni sono le principali destinatarie delle misure di prevenzione della corruzione e di trasparenza**, e sono tenute a:

adottare il Piano triennale di prevenzione della corruzione e per la trasparenza (PTPCT);  
nominare il Responsabile per la prevenzione della corruzione e per la trasparenza (RPCT);  
pubblicare i dati, i documenti e le informazioni concernenti l'organizzazione e l'attività (in "Amministrazione trasparente");

assicurare, altresì, la libertà di accesso di chiunque ai dati e documenti detenuti dalle stesse (accesso civico generalizzato), secondo quanto previsto nel d.lgs. 33/2013.

Sono altresì tenute all'applicazione della disciplina in materia di prevenzione della corruzione e trasparenza:

le Autorità di sistema portuale;

le Autorità amministrative indipendenti;

gli enti pubblici economici;

gli ordini professionali;

le società in controllo pubblico, le associazioni, le fondazioni ed altri enti di diritto privato e altri enti di diritto privato (cfr. deliberazione n. 1134/2017).

#### **1.4. Il responsabile per la prevenzione della corruzione e per la trasparenza (RPCT)**

1. Il Responsabile della prevenzione della corruzione e per la trasparenza (RPCT) di questo ente è la dott.ssa Leandra Saia, designato con decreto n. 3 del 6.04.2021.

Il comma 7, dell'art. 1, della legge 190/2012 prevede che l'organo di indirizzo individui, "di norma tra i dirigenti di ruolo in servizio", il responsabile anticorruzione e della trasparenza. La figura del RPCT è stata oggetto di significative modifiche da parte del d.lgs. 97/2016.

Con tale decreto, il legislatore:

1) ha riunito gli incarichi di responsabile della prevenzione della corruzione e di responsabile della trasparenza;

2) ha rafforzato il ruolo del RPCT, prevedendo che ad esso siano riconosciuti poteri idonei a garantire lo svolgimento dell'incarico con autonomia ed effettività.

La legge 190/2012 (art. 1 comma 7), stabilisce che **negli enti locali il responsabile sia individuato, di norma, nel segretario o nel dirigente apicale, salva diversa e motivata determinazione.**

In caso di carenza di ruoli dirigenziali, può essere designato un titolare di posizione organizzativa.

La nomina di un dipendente privo della qualifica di dirigente deve essere adeguatamente motivata con riferimento alle caratteristiche dimensionali e organizzative dell'ente.

L'ANAC ha dovuto riscontrare che nei piccoli comuni il RPCT, talvolta, non è stato designato, in particolare, dove il segretario comunale non è "titolare" ma è un "reggente o supplente, a scavalco".

Per sopperire a tale lacuna, l'Autorità ha proposto due soluzioni:

se il comune fa parte di una unione, la legge 190/2012, prevede che possa essere nominato un unico responsabile della prevenzione della corruzione e della trasparenza per l'intera gestione associata, che svolga la funzione anche nell'ente privo di segretario;

se il comune non fa parte di una unione, “occorre comunque garantire un supporto al segretario comunale per le funzioni svolte in qualità di RPCT”;

quindi, nei soli comuni con meno di 5.000 abitanti, “laddove ricorrono valide ragioni, da indicare nel provvedimento di nomina, può essere prevista la figura del **referente**”.

Il referente ha il compito di “assicurare la continuità delle attività sia per la trasparenza che per la prevenzione della corruzione e garantire attività informativa nei confronti del RPCT affinché disponga di elementi per la formazione e il monitoraggio del PTPCT e riscontri sull’attuazione delle misure” (ANAC, deliberazione n. 1074 del 21/11/2018, pag. 153).

“Il titolare del potere di nomina del responsabile della prevenzione della corruzione va individuato nel Sindaco quale organo di indirizzo politico-amministrativo, salvo che il singolo comune, nell’esercizio della propria autonomia organizzativa, attribuisca detta funzione alla giunta o al consiglio” (ANAC, FAQ anticorruzione, n. 3.4).

Considerato il ruolo delicato che il RPCT svolge in ogni amministrazione, già nel PNA 2016, l’Autorità riteneva opportuno che la scelta del RPCT dovesse ricadere su persone che avessero sempre mantenuto una condotta integerrima, escludendo coloro che fossero stati destinatari di provvedimenti giudiziari di condanna o provvedimenti disciplinari.

Il PNA ha evidenziato l’esigenza che il responsabile abbia “adeguata conoscenza dell’organizzazione e del funzionamento dell’amministrazione”, e che sia:

dotato della necessaria autonomia valutativa;

in una posizione del tutto priva di profili di conflitto di interessi anche potenziali;

di norma, scelto tra i dirigenti non assegnati ad uffici che svolgono attività di gestione e di amministrazione attiva.

Deve essere evitato, per quanto possibile, che il responsabile sia nominato tra i dirigenti assegnati ad uffici dei settori più esposti al rischio corruttivo, come l’ufficio contratti o quello preposto alla gestione del patrimonio.

Il PNA prevede che, per il tipo di funzioni svolte dal responsabile anticorruzione improntate alla collaborazione e all’interlocazione con gli uffici, occorra “valutare con molta attenzione la possibilità che il RPCT sia il dirigente che si occupa dell’ufficio procedimenti disciplinari”.

A parere dell’ANAC tale soluzione sembrerebbe addirittura preclusa dal comma 7, dell’art. 1, della legge 190/2012. Norma secondo la quale il responsabile deve segnalare “agli uffici competenti all’esercizio dell’azione disciplinare” i dipendenti che non hanno attuato correttamente le misure in materia di anticorruzione.

In ogni caso, conclude l’ANAC, “è rimessa agli organi di indirizzo delle amministrazioni, cui compete la nomina, in relazione alle caratteristiche strutturali dell’ente e sulla base dell’autonomia organizzativa, la valutazione in ordine alla scelta del responsabile”.

Il d.lgs. 97/2016 (art. 41 comma 1 lettera f) ha stabilito che l’organo di indirizzo assuma le modifiche organizzative necessarie “per assicurare che al responsabile siano attribuiti funzioni e poteri idonei per lo svolgimento dell’incarico con piena autonomia ed effettività”.

Secondo l’ANAC, risulta indispensabile che tra le misure organizzative, da adottarsi a cura degli organi di indirizzo, vi siano anche quelle dirette ad assicurare che il responsabile possa svolgere “il suo delicato compito in modo imparziale, al riparo da possibili ritorsioni”.

L’ANAC invita le amministrazioni “a regolare adeguatamente la materia con atti organizzativi generali (ad esempio, negli enti locali il regolamento degli uffici e dei servizi) e comunque nell’atto con il quale l’organo di indirizzo individua e nomina il responsabile”.

Secondo l’ANAC è “altamente auspicabile” che:

il responsabile sia dotato d’una “struttura organizzativa di supporto adeguata”, per qualità del personale e per mezzi tecnici;

siano assicurati al responsabile poteri effettivi di interlocazione nei confronti di tutta la struttura.



A parere dell'Autorità "appare necessaria la costituzione di un apposito ufficio dedicato allo svolgimento delle funzioni poste in capo al responsabile". Se ciò non fosse possibile, sarebbe opportuno assumere atti organizzativi che consentano al responsabile di avvalersi del personale di altri uffici.

La necessità di rafforzare il ruolo e la struttura di supporto del responsabile discende anche dalle rilevanti competenze in materia di accesso civico attribuite sempre al responsabile anticorruzione dal d.lgs. 97/2016.

Riguardo all'accesso civico, il responsabile per la prevenzione della corruzione e della trasparenza: ha facoltà di chiedere agli uffici informazioni sull'esito delle domande di accesso civico; si occupa del riesame delle domande rigettate (art. 5 comma 7 del d.lgs. 33/2013).

A garanzia dello svolgimento, autonomo e indipendente, delle funzioni del responsabile occorre considerare anche la durata dell'incarico che deve essere fissata tenendo conto della non esclusività della funzione.

Il responsabile, in genere, sarà un dirigente che già svolge altri incarichi all'interno dell'amministrazione. La durata dell'incarico di responsabile anticorruzione, in questi casi, sarà correlata alla durata del sottostante incarico dirigenziale. Nelle ipotesi di riorganizzazione o di modifica del precedente incarico, quello di responsabile anticorruzione è opportuno che prosegua fino al termine della naturale scadenza.

Il d.lgs. 97/2016 ha esteso i doveri di segnalazione all'ANAC di tutte le eventuali misure discriminatorie poste in essere nei confronti del responsabile anticorruzione e comunque collegate, direttamente o indirettamente, allo svolgimento delle sue funzioni, mentre in precedenza era prevista la segnalazione della sola "revoca". L'ANAC può chiedere informazioni all'organo di indirizzo e intervenire con i poteri di cui al comma 3 dell'art. 15 del d.lgs. 39/2013.

Il comma 9, lettera c) dell'art. 1 della legge 190/2012, impone, attraverso il PTPCT, la previsione di obblighi di informazione nei confronti del responsabile anticorruzione che vigila sul funzionamento e sull'osservanza del Piano. Gli obblighi informativi ricadono su tutti i soggetti coinvolti, già nella fase di elaborazione del PTPCT e, poi, nelle fasi di verifica e attuazione delle misure adottate.

Il PNA evidenzia che l'art. 8 del DPR 62/2013 impone un dovere di collaborazione dei dipendenti nei confronti del responsabile anticorruzione, la cui violazione è sanzionabile disciplinarmente.

**Pertanto, tutti i dirigenti, i funzionari, il personale dipendente ed i collaboratori sono tenuti a fornire al RPCT la necessaria collaborazione.**

Dal decreto 97/2016 risulta anche l'intento di creare maggiore comunicazione tra le attività del responsabile anticorruzione e quelle dell'OIV, al fine di sviluppare una sinergia tra gli obiettivi di performance organizzativa e l'attuazione delle misure di prevenzione. A tal fine, la norma prevede: la facoltà all'OIV di richiedere al responsabile anticorruzione informazioni e documenti per lo svolgimento dell'attività di controllo di sua competenza;

che il responsabile trasmetta anche all'OIV la sua relazione annuale recante i risultati dell'attività svolta.

Nel caso di ripetute violazioni del PTPCT sussiste responsabilità dirigenziale e disciplinare per omesso controllo del RPCT, se non è in grado di provare "di aver comunicato agli uffici le misure da adottare e le relative modalità" e di aver vigilato sull'osservanza del PTPCT.

I dirigenti, invece, rispondono della mancata attuazione delle misure di prevenzione della corruzione, se il responsabile dimostra di avere effettuato le dovute comunicazioni agli uffici e di avere vigilato sull'osservanza del piano anticorruzione.

Il RPCT risponde per responsabilità dirigenziale, disciplinare e per danno erariale e all'immagine della pubblica amministrazione, in caso di commissione di un reato di corruzione, accertato con sentenza passata in giudicato, all'interno dell'amministrazione (articolo 1, comma 12, della legge 190/2012). Il responsabile deve poter dimostrare di avere proposto un PTPCT con misure adeguate e di averne vigilato funzionamento e osservanza.

L'ANAC ritiene che il "responsabile delle protezione dei dati" non possa coincidere con il RPCT. Il responsabile della protezione dei dati (RPD), previsto dal Regolamento UE 2016/679, deve essere nominato in tutte le amministrazioni pubbliche.

Può essere individuato in una professionalità interna o assolvere ai suoi compiti in base ad un contratto di servizi stipulato con persona fisica o giuridica esterna. Il responsabile anticorruzione, al contrario, è sempre un soggetto interno.

Qualora il RPD sia individuato tra gli interni, l'ANAC ritiene che, per quanto possibile, non debba coincidere con il RPCT. Secondo l'Autorità "la sovrapposizione dei due ruoli [può] rischiare di limitare l'effettività dello svolgimento delle attività riconducibili alle due diverse funzioni, tenuto conto dei numerosi compiti e responsabilità che la normativa attribuisce sia al RPD che al RPCT".

"Eventuali eccezioni possono essere ammesse solo in enti di piccole dimensioni qualora la carenza di personale renda organizzativamente non possibile tenere distinte le due funzioni. In tali casi, le amministrazioni e gli enti, con motivata e specifica determinazione, possono attribuire allo stesso soggetto il ruolo di RPCT e RPD".

Il medesimo orientamento è stato espresso dal Garante per la protezione dei dati personali (FAQ n. 7 relativa al RPD in ambito pubblico):

"In linea di principio, è quindi ragionevole che negli enti pubblici di grandi dimensioni, con trattamenti di dati personali di particolare complessità e sensibilità, non vengano assegnate al RPD ulteriori responsabilità (si pensi, ad esempio, alle amministrazioni centrali, alle agenzie, agli istituti previdenziali, nonché alle regioni e alle ASL).

In tale quadro, ad esempio, avuto riguardo, caso per caso, alla specifica struttura organizzativa, alla dimensione e alle attività del singolo titolare o responsabile, l'attribuzione delle funzioni di RPD al responsabile per la prevenzione della corruzione e per la trasparenza, considerata la molteplicità degli adempimenti che incombono su tale figura, potrebbe rischiare di creare un cumulo di impegni tali da incidere negativamente sull'effettività dello svolgimento dei compiti che il RGPD attribuisce al RPD".

## **1.5. I compiti del RPCT**

Il responsabile per la prevenzione della corruzione e per la trasparenza svolge i compiti seguenti:

- a) elabora e propone all'organo di indirizzo politico, per l'approvazione, il Piano triennale di prevenzione della corruzione (articolo 1 comma 8 legge 190/2012);
- b) verifica l'efficace attuazione e l'idoneità del piano anticorruzione (articolo 1 comma 10 lettera a) legge 190/2012);
- c) comunica agli uffici le misure anticorruzione e per la trasparenza adottate (attraverso il PTPCT) e le relative modalità applicative e vigila sull'osservanza del piano (articolo 1 comma 14 legge 190/2012);
- d) propone le necessarie modifiche del PTCP, qualora intervengano mutamenti nell'organizzazione o nell'attività dell'amministrazione, ovvero a seguito di significative violazioni delle prescrizioni del piano stesso (articolo 1 comma 10 lettera a) legge 190/2012);
- e) definisce le procedure per selezionare e formare i dipendenti destinati ad operare in settori di attività particolarmente esposti alla corruzione (articolo 1 comma 8 legge 190/2012);
- f) individua il personale da inserire nei programmi di formazione della Scuola superiore della pubblica amministrazione, la quale predispone percorsi, anche specifici e settoriali, di formazione dei dipendenti delle pubbliche amministrazioni statali sui temi dell'etica e della legalità (articolo 1 commi 10, lettera c), e 11 legge 190/2012);
- g) d'intesa con il dirigente competente, verifica l'effettiva rotazione degli incarichi negli uffici che svolgono attività per le quali è più elevato il rischio di malaffare (articolo 1 comma 10 lettera b) della legge 190/2012), fermo il comma 221 della legge 208/2015 che prevede quanto segue: "(...) non trovano applicazione le disposizioni adottate ai sensi dell'articolo 1 comma 5 della legge 190/2012, ove la dimensione dell'ente risulti incompatibile con la rotazione dell'incarico dirigenziale";

- h) riferisce sull'attività svolta all'organo di indirizzo, nei casi in cui lo stesso organo di indirizzo politico lo richieda, o qualora sia il responsabile anticorruzione a ritenerlo opportuno (articolo 1 comma 14 legge 190/2012);
- i) entro il 15 dicembre di ogni anno, trasmette all'OIV e all'organo di indirizzo una relazione recante i risultati dell'attività svolta, pubblicata nel sito web dell'amministrazione;
- j) trasmette all'OIV informazioni e documenti quando richiesti dallo stesso organo di controllo (articolo 1 comma 8-bis legge 190/2012);
- k) segnala all'organo di indirizzo e all'OIV le eventuali disfunzioni inerenti all'attuazione delle misure in materia di prevenzione della corruzione e di trasparenza (articolo 1 comma 7 legge 190/2012);
- l) indica agli uffici disciplinari i dipendenti che non hanno attuato correttamente le misure in materia di prevenzione della corruzione e di trasparenza (articolo 1 comma 7 legge 190/2012);
- m) segnala all'ANAC le eventuali misure discriminatorie, dirette o indirette, assunte nei suoi confronti "per motivi collegati, direttamente o indirettamente, allo svolgimento delle sue funzioni" (articolo 1 comma 7 legge 190/2012);
- n) quando richiesto, riferisce all'ANAC in merito allo stato di attuazione delle misure di prevenzione della corruzione e per la trasparenza (PNA 2016, paragrafo 5.3, pagina 23);
- o) quale responsabile per la trasparenza, svolge un'attività di controllo sull'adempimento degli obblighi di pubblicazione previsti dalla normativa vigente, assicurando la completezza, la chiarezza e l'aggiornamento delle informazioni pubblicate (articolo 43 comma 1 del decreto legislativo 33/2013).
- p) quale responsabile per la trasparenza, segnala all'organo di indirizzo politico, all'OIV, all'ANAC e, nei casi più gravi, all'ufficio disciplinare i casi di mancato o ritardato adempimento degli obblighi di pubblicazione (articolo 43 commi 1 e 5 del decreto legislativo 33/2013);
- q) al fine di assicurare l'effettivo inserimento dei dati nell'Anagrafe unica delle stazioni appaltanti (AUSA), il responsabile anticorruzione è tenuto a sollecitare l'individuazione del soggetto preposto all'iscrizione e all'aggiornamento dei dati e a indicarne il nome all'interno del PTPCT (PNA 2016 paragrafo 5.2 pagina 21);
- r) può essere designato quale soggetto preposto all'iscrizione e all'aggiornamento dei dati nell'Anagrafe unica delle stazioni appaltanti (AUSA) (PNA 2016 paragrafo 5.2 pagina 22);
- s) può essere designato quale "gestore delle segnalazioni di operazioni finanziarie sospette" ai sensi del DM 25 settembre 2015 (PNA 2016 paragrafo 5.2 pagina 17).

Il legislatore ha assegnato al RPCT il compito di svolgere all'interno di ogni ente "stabilmente un'attività di controllo sull'adempimento da parte dell'amministrazione degli obblighi di pubblicazione previsti dalla normativa vigente, assicurando la completezza, la chiarezza e l'aggiornamento delle informazioni pubblicate nonché segnalando all'organo di indirizzo politico, all'OIV, all'ANAC e, nei casi più gravi, all'ufficio di disciplina i casi di mancato o ritardato adempimento degli obblighi di pubblicazione" (art. 43, comma 1, d.lgs. 33/2013).

È evidente l'importanza della collaborazione tra l'Autorità ed il Responsabile al fine di favorire la corretta attuazione della disciplina sulla trasparenza (ANAC, deliberazione n. 1074/2018, pag. 16). Le modalità di interlocuzione e di raccordo sono state definite dall'Autorità con il Regolamento del 29 marzo 2017.

Il RPCT è il soggetto (insieme al legale rappresentante dell'amministrazione interessata, all'OIV o altro organismo con funzioni analoghe) cui ANAC comunica l'avvio del procedimento con la contestazione delle presunte violazioni degli adempimenti di pubblicazione dell'amministrazione interessata. Tale comunicazione può anche essere preceduta da una richiesta di informazioni e di esibizione di documenti, indirizzata al medesimo RPCT, utile ad ANAC per valutare l'avvio del procedimento.

È opportuno che il RPCT riscontri la richiesta di ANAC nei tempi previsti dal richiamato Regolamento fornendo notizie sul risultato dell'attività di controllo.

## 1.6. Gli altri attori del sistema

La disciplina assegna al RPCT compiti di coordinamento del processo di gestione del rischio, con particolare riferimento alla fase di predisposizione del PTPCT e al monitoraggio. Il ruolo di coordinamento non deve in nessun caso essere interpretato dagli altri attori organizzativi come un pretesto per deresponsabilizzarsi. Infatti, l'efficacia del sistema di prevenzione dei rischi corruttivi è strettamente connessa al contributo attivo di altri attori all'interno dell'organizzazione.

Di seguito, si espongono i compiti dei principali di tutti i soggetti coinvolti, direttamente o indirettamente, nel sistema di gestione del rischio: organo politico di indirizzo, dirigenti e funzionari, OIV o altri organismi simili; dipendenti.

**L'organo di indirizzo** politico deve:

- a) valorizzare, in sede di formulazione degli indirizzi e delle strategie dell'amministrazione, lo sviluppo e la realizzazione di un efficace processo di gestione del rischio di corruzione;
- b) tenere conto, in sede di nomina del RPCT, delle competenze e della autorevolezza necessarie al corretto svolgimento delle funzioni ad esso assegnate e ad operarsi affinché le stesse siano sviluppate nel tempo;
- c) assicurare al RPCT un supporto concreto, garantendo la disponibilità di risorse umane e digitali adeguate, al fine di favorire il corretto svolgimento delle sue funzioni;
- d) promuovere una cultura della valutazione del rischio all'interno dell'organizzazione, incentivando l'attuazione di percorsi formativi e di sensibilizzazione relativi all'etica pubblica che coinvolgano l'intero personale.

**I dirigenti e i responsabili delle unità organizzative** devono:

- a) valorizzare la realizzazione di un efficace processo di gestione del rischio di corruzione in sede di formulazione degli obiettivi delle proprie unità organizzative;
- b) partecipare attivamente al processo di gestione del rischio, coordinandosi opportunamente con il RPCT, e fornendo i dati e le informazioni necessarie per realizzare l'analisi del contesto, la valutazione, il trattamento del rischio e il monitoraggio delle misure;
- c) curare lo sviluppo delle proprie competenze in materia di gestione del rischio di corruzione e promuovere la formazione in materia dei dipendenti assegnati ai propri uffici, nonché la diffusione di una cultura organizzativa basata sull'integrità;
- d) assumersi la responsabilità dell'attuazione delle misure di propria competenza programmate nel PTPCT e operare in maniera tale da creare le condizioni che consentano l'efficace attuazione delle stesse da parte del loro personale (ad esempio, contribuendo con proposte di misure specifiche che tengano conto dei principi guida indicati nel PNA 2019 e, in particolare, dei principi di selettività, effettività, prevalenza della sostanza sulla forma);
- e) tener conto, in sede di valutazione delle performance, del reale contributo apportato dai dipendenti all'attuazione del processo di gestione del rischio e del loro grado di collaborazione con il RPCT.

**Gli Organismi Indipendenti di Valutazione (OIV)** e le strutture con funzioni assimilabili, devono:

- a) offrire, nell'ambito delle proprie competenze specifiche, un supporto metodologico al RPCT e agli altri attori, con riferimento alla corretta attuazione del processo di gestione del rischio corruttivo;
- b) fornire, qualora disponibili, dati e informazioni utili all'analisi del contesto (inclusa la rilevazione dei processi), alla valutazione e al trattamento dei rischi;
- c) favorire l'integrazione metodologica tra il ciclo di gestione della performance e il ciclo di gestione del rischio corruttivo.
- d) Il RPCT può avvalersi delle strutture di vigilanza ed audit interno, laddove presenti, per:
- e) attuare il sistema di monitoraggio del PTPCT, richiedendo all'organo di indirizzo politico il supporto di queste strutture per realizzare le attività di verifica (audit) sull'attuazione e l'idoneità delle misure di trattamento del rischio;
- f) svolgere l'esame periodico della funzionalità del processo di gestione del rischio.

I **dipendenti** partecipano attivamente al processo di gestione del rischio e, in particolare, alla attuazione delle misure di prevenzione programmate nel PTPCT.

Tutti i soggetti che dispongono di dati utili e rilevanti (es. uffici legali interni, uffici di statistica, uffici di controllo interno, ecc.) hanno l'obbligo di fornirli tempestivamente al RPCT ai fini della corretta attuazione del processo di gestione del rischio.

È buona prassi, inoltre, soprattutto nelle organizzazioni particolarmente complesse, creare una rete di referenti per la gestione del rischio corruttivo, che possano fungere da interlocutori stabili del RPCT nelle varie unità organizzative e nelle eventuali articolazioni periferiche, supportandolo operativamente in tutte le fasi del processo.

In ogni caso, la figura del referente non va intesa come un modo per deresponsabilizzare il dirigente preposto all'unità organizzativa in merito al ruolo e alle sue responsabilità nell'ambito del "Sistema di gestione del rischio corruttivo".

### **1.7. L'approvazione del PTPCT**

Seppur il PTPCT si riferisca ad un triennio, è obbligatorio approvare ogni anno un piano anticorruzione e per la trasparenza aggiornato (cfr. comunicato del Presidente ANAC 16/3/2018).

È il RPCT che elabora e propone all'organo di indirizzo politico lo schema di PTPCT che deve essere approvato entro il 31 gennaio. L'attività di elaborazione del piano non può essere affidata a soggetti esterni all'amministrazione.

Per gli enti locali, il piano è approvato dalla giunta (art. 41 comma 1 lettera g) del d.lgs. 97/2016).

L'Autorità, inoltre, ha ritenuto che "i comuni con popolazione inferiore a 5.000 abitanti, in ragione delle difficoltà organizzative dovute alla loro ridotta dimensione, e solo nei casi in cui nell'anno successivo all'adozione del PTPCT non siano intercorsi fatti corruttivi o modifiche organizzative rilevanti, [possano] provvedere all'adozione del PTPCTT con modalità semplificate" (ANAC, deliberazione n. 1074 del 21/11/2018, pag. 153). La giunta potrà "adottare un provvedimento con cui, nel dare atto dell'assenza di fatti corruttivi o ipotesi di disfunzioni amministrative significative nel corso dell'ultimo anno, conferma il PTPCT già adottato".

L'Autorità sostiene che sia necessario assicurare la più larga condivisione delle misure anticorruzione con gli organi di indirizzo politico (ANAC determinazione n. 12 del 28/10/2015). A tale scopo, l'ANAC ritiene possa essere utile prevedere una doppia approvazione. L'adozione di un primo schema di PTPCT e, successivamente, l'approvazione del piano in forma definitiva (PNA 2019).

Negli enti locali nei quali sono presenti due organi di indirizzo politico, uno generale (il Consiglio) e uno esecutivo (la Giunta), secondo l'Autorità sarebbe utile, ma non obbligatorio:

che l'assemblea approvasse un documento di carattere generale sul contenuto del PTPCT;

che l'esecutivo, poi, approvasse il documento finale.

In questo modo, l'esecutivo ed il sindaco avrebbero più occasioni d'esaminare e condividere il contenuto del piano (ANAC determinazione 12/2015, pag. 10 e PNA 2019).

Allo scopo di assicurare il coinvolgimento degli stakeholders e degli organi politici è stato pubblicato l'Avviso di avvio del procedimento di stesura del piano triennale per la prevenzione della corruzione e della trasparenza 2022-2024, allo scopo di raccogliere suggerimenti ed osservazioni dalla società civile, che consentano di formulare un documento condiviso con i gruppi, i comitati, le associazioni e le rappresentanze delle categorie produttive del territorio.

Il comma 8 dell'art. 1 della legge 190/2012, prevede che il PTPCT debba essere trasmesso all'ANAC. La trasmissione è svolta attraverso il nuovo applicativo elaborato dall'Autorità ed accessibile dal sito della stessa ANAC.

Il PTPCT, infine, è pubblicato in "amministrazione trasparente". I piani devono rimanere pubblicati sul sito unitamente a quelli degli anni precedenti.

### **1.8. Gli obiettivi strategici**

Il PTPCT elenca gli obiettivi strategici per il contrasto alla corruzione, predeterminati dall'organo di indirizzo politico. Pertanto, l'elaborazione del piano richiede il diretto coinvolgimento del vertice delle amministrazioni per ciò che concerne la determinazione delle finalità da perseguire.

È il comma 8 dell'art. 1 della legge 190/2012 (rinnovato dal d.lgs. 97/2016) che prevede che l'organo di indirizzo definisca gli obiettivi strategici in materia di prevenzione della corruzione che costituiscono contenuto necessario dei documenti di programmazione strategico gestionale e del PTPCT.

L'ANAC (deliberazione n. 831/2016) raccomanda agli organi di indirizzo di prestare "particolare attenzione alla individuazione di detti obiettivi nella logica di una effettiva e consapevole partecipazione alla costruzione del sistema di prevenzione".

Tra gli obiettivi strategici, degno di menzione è certamente "la promozione di maggiori livelli di trasparenza" da tradursi nella definizione di obiettivi organizzativi e individuali (art. 10 comma 3 del d.lgs. 33/2013). La trasparenza, infatti, è la misura cardine dell'intero impianto anticorruzione delineato dal legislatore della legge 190/2012.

Secondo l'ANAC, gli obiettivi del PTPCT devono essere coordinati con quelli fissati da altri documenti di programmazione dei comuni quali:

il piano triennale della performance;

il Documento unico di programmazione (DUP).

Riguardo al DUP, il PNA propone che tra gli obiettivi strategico operativi di tale strumento vengano inseriti quelli relativi alle misure di prevenzione della corruzione previsti nel PTPCT al fine di migliorare la coerenza programmatica e l'efficacia operativa degli strumenti.

L'Autorità, come prima indicazione operativa in sede di PNA 2016, ha proposto di inserire nel DUP quantomeno gli indirizzi strategici sulla prevenzione della corruzione e sulla promozione della trasparenza ed i relativi indicatori di performance.

L'amministrazione ritiene che la trasparenza sostanziale dell'azione amministrativa sia la misura principale per contrastare i fenomeni corruttivi.

Pertanto, intende perseguire i seguenti **obiettivi di trasparenza sostanziale**:

**1- la trasparenza quale reale ed effettiva accessibilità totale alle informazioni concernenti l'organizzazione e l'attività dell'amministrazione;**

**2- il libero e illimitato esercizio dell'accesso civico, come normato dal d.lgs. 97/2016, quale diritto riconosciuto a chiunque di richiedere documenti, informazioni e dati.**

Tali obiettivi hanno la funzione precipua di indirizzare l'azione amministrativa ed i comportamenti degli operatori verso:

a) elevati livelli di trasparenza dell'azione amministrativa e dei comportamenti di dipendenti e funzionari pubblici, anche onorari;

b) lo sviluppo della cultura della legalità e dell'integrità nella gestione del bene pubblico.

## **1.9. PTPCT e performance**

Per implementare un'efficace strategia di prevenzione del rischio di corruzione è necessario che i PTPCT siano coordinati rispetto al contenuto di tutti gli altri strumenti di programmazione presenti nell'amministrazione. L'integrazione, infatti, è tra i principi metodologici che devono guidare la progettazione e l'attuazione del processo di gestione del rischio.

L'esigenza di integrare alcuni aspetti del PTPCT e del Piano della performance è stata indicata dal legislatore e più volte sottolineata dalla stessa Autorità. L'art. 1 comma 8 della legge 190/2012, nel prevedere che gli obiettivi strategici in materia di prevenzione della corruzione e trasparenza costituiscano contenuto necessario agli atti di programmazione strategico gestionale, stabilisce un coordinamento a livello di contenuti tra i due strumenti.

L'art. 44 del d.lgs. 33/2013 ha attribuito all'OIV il compito di verificare la coerenza tra gli obiettivi previsti nel PTPCT e quelli indicati nel Piano della performance e di valutare l'adeguatezza dei relativi indicatori.

Gli obiettivi strategici, principalmente di trasparenza sostanziale, sono stati formulati coerentemente con la programmazione strategica e operativa degli strumenti di programmazione qui riportati: documento unico di programmazione (DUP), art. 170 TUEL, e bilancio previsionale (art. 162 del TUEL);

piano esecutivo di gestione e piano dettagliato degli obiettivi (artt. 169 e 108 del TUEL);

piano della performance triennale (art. 10 d.lgs. 150/2009);

A norma dell'art. 169, comma 3-bis, del TUEL, il piano dettagliato degli obiettivi e il piano della performance sono unificati organicamente nel PEG.

## **2. Analisi del contesto**

L'analisi del contesto, sia esterno che interno, è la prima fase del processo di gestione del rischio. In questa fase l'amministrazione acquisisce le informazioni necessarie ad identificare il rischio corruttivo, in relazione sia alle caratteristiche dell'ambiente in cui opera (contesto esterno), sia alla propria organizzazione (contesto interno).

### **2.1. Analisi del contesto esterno**

L'analisi del contesto esterno ha principalmente due obiettivi:

- a) il primo, evidenziare come le caratteristiche strutturali e congiunturali dell'ambiente nel quale l'amministrazione si trova ad operare possano favorire il verificarsi di fenomeni corruttivi;
- b) il secondo, come tali caratteristiche ambientali possano condizionare la valutazione del rischio corruttivo e il monitoraggio dell'idoneità delle misure di prevenzione.

L'analisi comporta lo svolgimento di due tipologie di attività:

1. acquisizione dei dati rilevanti;
2. interpretazione degli stessi ai fini della rilevazione del rischio corruttivo.

Con riferimento alla prima attività, l'amministrazione utilizza dati e informazioni sia di tipo *oggettivo* (economico, giudiziario, ecc.), che di tipo *soggettivo*, relativi alla percezione del fenomeno corruttivo da parte degli stakeholder.

Riguardo alle fonti esterne, l'amministrazione può reperire una molteplicità di dati relativi al contesto culturale, sociale ed economico attraverso la consultazione di banche dati o di studi di diversi soggetti e istituzioni (ISTAT, Università e Centri di ricerca, ecc.).

Particolare importanza rivestono i dati giudiziari relativi al tasso di criminalità generale del territorio di riferimento (ad esempio, omicidi, furti nelle abitazioni, scippi e borseggi), alla presenza della criminalità organizzata e di fenomeni di infiltrazioni di stampo mafioso nelle istituzioni, nonché più specificamente ai reati contro la pubblica amministrazione (corruzione, concussione, peculato etc.) reperibili attraverso diverse banche dati (ISTAT, Ministero di Giustizia, Corte dei Conti o Corte Suprema di Cassazione).

Potrebbe essere utile, inoltre, condurre apposite indagini relative agli stakeholders di riferimento attraverso questionari on-line o altre metodologie idonee (es. focus group, interviste, ecc.).

Riguardo alle fonti interne, l'amministrazione può utilizzare:

- a) interviste con l'organo di indirizzo o con i responsabili delle strutture;
- b) le segnalazioni ricevute tramite il canale del whistleblowing o altre modalità;
- c) i risultati dall'azione di monitoraggio del RPCT;
- d) informazioni raccolte nel corso di incontri e attività congiunte con altre amministrazioni che operano nello stesso territorio o settore.

Nello specifico, per quanto concerne il territorio dell'ente, attraverso l'analisi dei dati in possesso dall'Unione Insieme sul Serio, non si segnalano avvenimenti criminosi.

## **2.2. Analisi del contesto interno**

L'analisi del contesto interno ha lo scopo di evidenziare:

- a) il sistema delle responsabilità;
- b) il livello di complessità dell'amministrazione.

Entrambi tali aspetti contestualizzano il sistema di prevenzione della corruzione e sono in grado di incidere sul suo livello di attuazione e di adeguatezza.

L'analisi è incentrata:

- a) sull'esame della **struttura organizzativa** e delle principali **funzioni** da essa svolte, per evidenziare il sistema delle responsabilità;
- b) sulla **mappatura dei processi** e delle **attività** dell'ente, consistente nella individuazione e nell'analisi dei processi organizzativi.

### **2.2.1. La struttura organizzativa**

La struttura organizzativa dell'ente è stata definita con la deliberazione della giunta comunale n. 17 del 23.02.2022.

La struttura è ripartita in Aree. Ciascuna Area è organizzata in Uffici.

Al vertice di ciascuna Area è posto un dipendente titolare di Posizione Organizzativa, mentre all'interno di ogni ufficio sono designate a dipendenti di categoria C o D delle specifiche responsabilità di servizio.

La dotazione organica effettiva prevede: un segretario generale; n. 19 dipendenti, dei quali i titolari di posizione organizzativa, al momento sono n. 3.

### **2.2.2. Funzioni e compiti della struttura**

La struttura organizzativa è chiamata a svolgere tutti i compiti e le funzioni che l'ordinamento attribuisce a questo.

In primo luogo, a norma dell'art. 13 del d.lgs. 267/2000 e smi (il Testo unico delle leggi sull'ordinamento degli enti locali - TUEL) spettano al comune tutte le funzioni amministrative che riguardano la popolazione ed il territorio comunale, precipuamente nei settori organici:

dei servizi alla persona e alla comunità;

dell'assetto ed utilizzazione del territorio;

dello sviluppo economico;

salvo quanto non sia espressamente attribuito ad altri soggetti dalla legge statale o regionale, secondo le rispettive competenze.

Inoltre, l'art. 14 del medesimo TUEL, attribuisce al comune la gestione dei servizi, di competenza statale, elettorali, di stato civile, di anagrafe, di leva militare e di statistica. Le relative funzioni sono esercitate dal sindaco quale "Ufficiale del Governo".

Il comma 27 dell'art. 14 del DL 78/2010 (convertito con modificazioni dalla legge 122/2010), infine, elenca le "funzioni fondamentali". Sono funzioni fondamentali dei comuni, ai sensi dell'articolo 117, comma 2, lettera p), della Costituzione:

a) organizzazione generale dell'amministrazione, gestione finanziaria e contabile e controllo;

b) organizzazione dei servizi pubblici di interesse generale di ambito comunale, ivi compresi i servizi di trasporto pubblico comunale;

c) catasto, ad eccezione delle funzioni mantenute allo Stato dalla normativa vigente;

d) la pianificazione urbanistica ed edilizia di ambito comunale nonché la partecipazione alla pianificazione territoriale di livello sovracomunale;



- e) attività, in ambito comunale, di pianificazione di protezione civile e di coordinamento dei primi soccorsi;
- f) l'organizzazione e la gestione dei servizi di raccolta, avvio e smaltimento e recupero dei rifiuti urbani e la riscossione dei relativi tributi;
- g) progettazione e gestione del sistema locale dei servizi sociali ed erogazione delle relative prestazioni ai cittadini, secondo quanto previsto dall'articolo 118, quarto comma, della Costituzione;
- h) edilizia scolastica per la parte non attribuita alla competenza delle province, organizzazione e gestione dei servizi scolastici;
- i) polizia municipale e polizia amministrativa locale;
- l) tenuta dei registri di stato civile e di popolazione e compiti in materia di servizi anagrafici nonché in materia di servizi elettorali, nell'esercizio delle funzioni di competenza statale;
- l-bis) i servizi in materia statistica.

### 2.3. La mappatura dei processi

L'analisi del contesto interno presuppone la mappatura dei processi. L'obiettivo è che l'intera attività svolta venga esaminata per identificare le aree che risultino potenzialmente esposte a rischi corruttivi. Secondo il PNA, un processo può essere definito come una sequenza di attività interrelate ed interagenti che trasformano delle risorse in un output destinato ad un soggetto interno o esterno all'amministrazione (utente).

La mappatura dei processi si articola in tre fasi: identificazione; descrizione; rappresentazione.

L'identificazione consiste nello stabilire l'unità di analisi (il processo), nell'identificare l'elenco completo dei processi svolti dall'organizzazione che, nelle fasi successive, dovranno essere esaminati e descritti. In questa fase l'obiettivo è definire la lista dei processi che dovranno essere oggetto di analisi e approfondimento. Secondo l'ANAC i processi individuati dovranno fare riferimento a tutta l'attività svolta dall'organizzazione e non solo a quei processi che sono ritenuti a rischio.

Il risultato della prima fase della mappatura è l'**identificazione** dell'elenco completo dei processi dell'amministrazione. I processi sono poi aggregati nelle cosiddette **aree di rischio**, intese come raggruppamenti omogenei di processi.

Le aree di rischio possono essere distinte in generali e specifiche:

- a) quelle **generali** sono comuni a tutte le amministrazioni (es. contratti pubblici, acquisizione e gestione del personale);
- b) quelle **specifiche** riguardano la singola amministrazione e dipendono dalle caratteristiche peculiari delle attività da essa svolte.

Il PNA 2019, Allegato n. 1, ha individuato le seguenti "Aree di rischio" per gli enti locali:

1. acquisizione e gestione del personale;
2. affari legali e contenzioso;
3. contratti pubblici;
4. controlli, verifiche, ispezioni e sanzioni;
5. gestione dei rifiuti;
6. gestione delle entrate, delle spese e del patrimonio;
7. governo del territorio;
8. incarichi e nomine;
9. pianificazione urbanistica;
10. provvedimenti ampliativi della sfera giuridica dei destinatari con effetto economico diretto e immediato;
11. provvedimenti ampliativi della sfera giuridica dei destinatari privi di effetto economico diretto e immediato.

Oltre alle suddette undici "Aree di rischio", il presente prevede l'area definita "**Altri servizi**".

Tale sottoinsieme riunisce processi tipici degli enti territoriali, in genere privi di rilevanza economica e difficilmente riconducibili ad una delle aree proposte dal PNA.

Ci si riferisce, ad esempio, ai processi relativi a: gestione del protocollo, funzionamento degli organi collegiali, istruttoria delle deliberazioni, ecc.

La mappatura dei processi è un requisito indispensabile per la formulazione di adeguate misure di prevenzione e incide sulla qualità complessiva della gestione del rischio.

Una compiuta analisi dei processi consente di identificare i punti più vulnerabili e, dunque, i rischi di corruzione che si generano attraverso le attività svolte dall'amministrazione. Per la mappatura è fondamentale il coinvolgimento dei responsabili delle strutture organizzative principali. Secondo il PNA, può essere utile prevedere, specie in caso di complessità organizzative, la costituzione di un "gruppo di lavoro" dedicato e interviste agli addetti ai processi onde individuare gli elementi peculiari e i principali flussi.

Il PNA suggerisce di "programmare adeguatamente l'attività di rilevazione dei processi individuando nel PTPCT tempi e responsabilità relative alla loro mappatura, in maniera tale da rendere possibile, con gradualità e tenendo conto delle risorse disponibili, il passaggio da soluzioni semplificate (es. elenco dei processi con descrizione solo parziale) a soluzioni più evolute (descrizione più analitica ed estesa)".

Laddove possibile, l'ANAC suggerisce anche di avvalersi di strumenti e soluzioni informatiche idonee a facilitare la rilevazione, l'elaborazione e la trasmissione dei dati.

Secondo gli indirizzi del PNA, il RPCT ha costituito e coordinato un "Gruppo di lavoro" composto dai responsabili di Area e da n.1 collaboratore del Servizio Anticorruzione, Trasparenza e Privacy .

Data l'approfondita conoscenza da parte di ciascun funzionario dei procedimenti, dei processi e delle attività svolte dal proprio ufficio, il Gruppo di lavoro ha potuto enucleare i processi elencati nelle schede allegate, denominate "**Mappatura dei processi a catalogo dei rischi**" (**Allegato A**).

Tali processi, poi, sempre secondo gli indirizzi espressi dal PNA, sono stati brevemente descritti (mediante l'indicazione dell'input, delle attività costitutive il processo, e dell'output finale) e, infine, è stata registrata l'unità organizzativa responsabile del processo stesso.

Sempre secondo gli indirizzi del PNA, e in attuazione del principio della "gradualità" (PNA 2019), seppur la mappatura di cui all'allegato appaia comprensiva di tutti i processi riferibili all'ente, il Gruppo di lavoro si riunirà nel corso del prossimo esercizio (e dei due successivi) per addivenire, con certezza, alla individuazione di tutti i processi dell'ente.

### 3. Valutazione e trattamento del rischio

La valutazione del rischio è una macro-fase del procedimento di gestione del rischio, nel corso della quale il rischio stesso viene identificato, analizzato e confrontato con gli altri rischi al fine di individuare le priorità di intervento e le possibili misure correttive e preventive (trattamento del rischio).

Tale macro-fase si compone di tre sub-fasi: **identificazione, analisi e ponderazione.**

#### 3.1. Identificazione

L'obiettivo della fase di identificazione degli eventi rischiosi è quello di individuare i comportamenti o i fatti, relativi ai processi dell'amministrazione, tramite i quali si concretizza il fenomeno corruttivo. Secondo l'ANAC, "questa fase è cruciale perché un evento rischioso non identificato non potrà essere gestito e la mancata individuazione potrebbe compromettere l'attuazione di una strategia efficace di prevenzione della corruzione".

Il coinvolgimento della struttura organizzativa è essenziale. Infatti, i vari responsabili degli uffici, vantando una conoscenza approfondita delle attività, possono facilitare l'identificazione degli eventi rischiosi. Inoltre, è opportuno che il RPCT, "mantenga un atteggiamento attivo, attento a individuare eventi rischiosi che non sono stati rilevati dai responsabili degli uffici e a integrare, eventualmente, il registro (o catalogo) dei rischi".

Per individuare gli eventi rischiosi è necessario:

- a) definire l'oggetto di analisi;
- b) utilizzare tecniche di identificazione e una pluralità di fonti informative;
- c) individuare i rischi e formalizzarli nel PTPCT.

**a) L'oggetto di analisi:** è l'unità di riferimento rispetto alla quale individuare gli eventi rischiosi. L'oggetto di analisi può essere: l'intero processo, le singole attività che compongono ciascun processo.

Secondo l'Autorità, "Tenendo conto della dimensione organizzativa dell'amministrazione, delle conoscenze e delle risorse disponibili, l'oggetto di analisi può essere definito con livelli di analiticità e, dunque, di qualità progressivamente crescenti".

L'ANAC ritiene che, in ogni caso, il livello minimo di analisi per l'identificazione dei rischi debba essere rappresentato almeno dal processo. In tal caso, i processi rappresentativi dell'attività dell'amministrazione non sono ulteriormente disaggregati in attività. Tale impostazione metodologica è conforme al principio della "gradualità".

L'analisi svolta per processi, e non per singole attività, "è ammissibile per amministrazioni di dimensione organizzativa ridotta o con poche risorse e competenze adeguate allo scopo, ovvero in particolari situazioni di criticità".

"L'impossibilità di realizzare l'analisi a un livello qualitativo più avanzato deve essere adeguatamente motivata nel PTPCT" che deve prevedere la programmazione, nel tempo, del graduale innalzamento del dettaglio dell'analisi.

L'Autorità ammette che l'analisi non sia per attività anche per i processi in cui, a seguito di adeguate e rigorose valutazioni già svolte nei precedenti PTPCT, il rischio corruttivo sia stato ritenuto basso e per i quali non si siano manifestati, nel frattempo, fatti o situazioni indicative di forme di criticità.

Al contrario, per i processi che abbiano registrato rischi elevati, l'identificazione del rischio sarà sviluppata con un maggior livello di dettaglio, individuando come oggetto di analisi, le singole attività del processo.

Come già precisato, secondo gli indirizzi del PNA, il RPCT ha costituito e coordinato un "Gruppo di lavoro", composto come prima descritto.

Data la dimensione organizzativa contenuta dell'ente, il Gruppo di lavoro ha svolto l'analisi per singoli "processi" (senza scomporre gli stessi in "attività", fatta eccezione per i processi relativi agli affidamenti di lavori, servizi e forniture).

Sempre secondo gli indirizzi del PNA, e in attuazione del principio della "gradualità" (PNA 2019), il Gruppo di lavoro si riunirà nel corso del prossimo esercizio (e dei due successivi) per affinare la metodologia di lavoro, passando dal livello minimo di analisi (per processo) ad un livello via via più dettagliato (per attività), perlomeno per i processi maggiormente esposti a rischi corruttivi.

**b) Tecniche e fonti informative:** per identificare gli eventi rischiosi è opportuno utilizzare una pluralità di tecniche e prendere in considerazione il più ampio numero possibile di fonti.

Le tecniche sono molteplici, quali: l'analisi di documenti e di banche dati, l'esame delle segnalazioni, le interviste e gli incontri con il personale, workshop e focus group, confronti con amministrazioni simili (benchmarking), analisi dei casi di corruzione, ecc.

Tenuto conto della dimensione, delle conoscenze e delle risorse disponibili, ogni amministrazione stabilisce le tecniche da utilizzare, indicandole nel PTPCT.

L'ANAC propone, a titolo di esempio, un elenco di fonti informative utilizzabili per individuare eventi rischiosi, quali:

i risultati dell'analisi del contesto interno e esterno; le risultanze della mappatura dei processi; l'analisi di eventuali casi giudiziari e di altri episodi di corruzione o cattiva gestione accaduti in passato, anche in altre amministrazioni o enti simili; incontri con i responsabili o il personale che abbia conoscenza diretta dei processi e quindi delle relative criticità; gli esiti del monitoraggio svolto dal RPCT e delle attività di altri organi di controllo interno; le segnalazioni ricevute tramite il whistleblowing o attraverso altre modalità; le esemplificazioni eventualmente elaborate dall'ANAC per il comparto di riferimento; il *registro di rischi* realizzato da altre amministrazioni, simili per tipologia e complessità organizzativa.

Il Gruppo di lavoro, costituito e coordinato dal RPCT, ha applicato principalmente le metodologie seguenti:

in primo luogo, la partecipazione dei Responsabili, con conoscenza diretta dei processi e quindi delle relative criticità, al Gruppo di lavoro;

quindi, i risultati dell'analisi del contesto;

le risultanze della mappatura;

l'analisi di casi giudiziari e di altri episodi di corruzione o cattiva gestione accaduti in passato in altre amministrazioni o enti simili;

Non sono pervenute segnalazioni ricevute tramite il whistleblowing o con altre modalità.

**c) L'identificazione dei rischi:** gli eventi rischiosi individuati sono elencati e documentati nel PTPCT.

La formalizzazione può avvenire tramite un "**registro o catalogo dei rischi**" dove, per ogni oggetto di analisi, è riportata la descrizione di tutti gli eventi rischiosi che possono manifestarsi.

Per ciascun processo deve essere individuato almeno un evento rischioso.

Nella costruzione del registro l'Autorità ritiene che sia importante fare in modo che gli eventi rischiosi siano adeguatamente descritti e che siano specifici del processo nel quale sono stati rilevati e non generici.

Il Gruppo di lavoro, costituito e coordinato dal RPCT, composto dai Responsabili di area, che vantano una approfondita conoscenza dei procedimenti, dei processi e delle attività svolte dal proprio ufficio, ha prodotto il **Catalogo dei rischi principali**.

Il catalogo è riportato nelle schede allegate, denominate “**Mappatura dei processi a catalogo dei rischi**”, Allegato A.

Il catalogo è riportato nella colonna F dell’Allegato A. Per ciascun processo è indicato il rischio principale che è stato individuato.

### **3.2. Analisi del rischio**

L’analisi del rischio, secondo il PNA, persegue due obiettivi:

- a) comprendere gli eventi rischiosi, identificati nella fase precedente, attraverso l’esame dei cosiddetti *fattori abilitanti* della corruzione;
- b) *stimare il livello di esposizione al rischio* dei processi e delle attività.

**a) I fattori abilitanti:** l’analisi intende rilevare i fattori abilitanti la corruzione.

Trattasi di fattori di contesto che agevolano il verificarsi di comportamenti o fatti di corruzione (che nell’aggiornamento del PNA 2015 erano denominati, più semplicemente, “cause”).

Per ciascun rischio, i fattori abilitanti possono essere molteplici e combinarsi tra loro. L’Autorità propone i seguenti esempi:

- a) assenza di misure di trattamento del rischio (controlli): si deve verificare se siano già stati predisposti, e con quale efficacia, strumenti di controllo degli eventi rischiosi;
- b) mancanza di trasparenza;
- c) eccessiva regolamentazione, complessità e scarsa chiarezza della normativa di riferimento;
- d) esercizio prolungato ed esclusivo della responsabilità di un processo da parte di pochi o di un unico soggetto;
- e) scarsa responsabilizzazione interna;
- f) inadeguatezza o assenza di competenze del personale addetto ai processi;
- g) inadeguata diffusione della cultura della legalità;
- h) mancata attuazione del principio di distinzione tra politica e amministrazione.

**b) la stima del livello di rischio:** si provvede a stimare il livello di esposizione al rischio di ciascun processo, oggetto dell’analisi.

Misurare il grado di rischio consente di individuare i processi e le attività sui quali concentrare le misure di trattamento e il successivo monitoraggio.

Secondo l’ANAC, l’analisi deve svolgersi secondo un criterio generale di prudenza poiché è assolutamente necessario “evitare la sottostima del rischio che non permetterebbe di attivare in alcun modo le opportune misure di prevenzione”.

L’analisi prevede le sub-fasi di:

1. **scelta dell’approccio valutativo;**
2. **definizione dei i criteri di valutazione;**
3. **rilevazione di dati e informazioni;**
4. **misurazione del livello di esposizione al rischio ed elaborazione di un giudizio sintetico, motivato.**

**1) scelta dell’approccio valutativo:** per stimare l’esposizione ai rischi, l’approccio può essere di tipo qualitativo, quantitativo, oppure di tipo misto tra i due.

*Approccio qualitativo:* l’esposizione al rischio è stimata in base a motivate valutazioni, espresse dai soggetti coinvolti nell’analisi, su specifici criteri. Tali valutazioni, anche se supportate da dati, in genere non prevedono una rappresentazione di sintesi in termini numerici.

*Approccio quantitativo:* nell’approccio di tipo quantitativo si utilizzano analisi statistiche o matematiche per quantificare il rischio in termini numerici.

Secondo l'ANAC, "considerata la natura dell'oggetto di valutazione (rischio di corruzione), per il quale non si dispone, ad oggi, di serie storiche particolarmente robuste per analisi di natura quantitativa, che richiederebbero competenze che in molte amministrazioni non sono presenti, e ai fini di una maggiore sostenibilità organizzativa, si suggerisce di adottare un approccio di tipo qualitativo, dando ampio spazio alla motivazione della valutazione e garantendo la massima trasparenza".

**2) I criteri di valutazione:** per stimare il rischio è necessario definire preliminarmente indicatori del livello di esposizione del processo al rischio di corruzione.

In forza del principio di gradualità, tenendo conto della dimensione organizzativa, delle conoscenze e delle risorse, gli indicatori possono avere livelli di qualità e di complessità progressivamente crescenti.

L'Autorità ha proposto indicatori comunemente accettati, ampliabili o modificabili da ciascuna amministrazione (PNA 2019, Allegato n. 1).

Gli indicatori sono:

- ✓ **livello di interesse "esterno":** la presenza di interessi rilevanti, economici o meno, e di benefici per i destinatari determina un incremento del rischio;
- ✓ **grado di discrezionalità del decisore interno:** un processo decisionale altamente discrezionale si caratterizza per un livello di rischio maggiore rispetto ad un processo decisionale altamente vincolato;
- ✓ **manifestazione di eventi corruttivi in passato:** se l'attività è stata già oggetto di eventi corruttivi nell'amministrazione o in altre realtà simili, il rischio aumenta poiché quella attività ha caratteristiche che rendono praticabile il malaffare;
- ✓ **trasparenza/opacità del processo decisionale:** l'adozione di strumenti di trasparenza sostanziale, e non solo formale, abbassa il rischio;
- ✓ **livello di collaborazione del responsabile del processo nell'elaborazione, aggiornamento e monitoraggio del piano:** la scarsa collaborazione può segnalare un deficit di attenzione al tema della corruzione o, comunque, determinare una certa opacità sul reale livello di rischio;
- ✓ **grado di attuazione delle misure di trattamento:** l'attuazione di misure di trattamento si associa ad una minore probabilità di fatti corruttivi.

Tutti gli indicatori suggeriti dall'ANAC sono stati utilizzati per valutare il rischio nel presente PTPCT. Il "Gruppo di lavoro", coordinato dal RPCT, ha fatto uso dei suddetti indicatori.

I risultati dell'analisi sono stati riportati nelle schede allegate, denominate "**Analisi dei rischi**" (**Allegato B**).

### **3) la rilevazione di dati e informazioni**

La rilevazione di dati e informazioni necessari ad esprimere un giudizio motivato sugli indicatori di rischio deve essere coordinata dal RPCT.

Il PNA prevede che le informazioni possano essere rilevate:

da soggetti con specifiche competenze o adeguatamente formati;

oppure attraverso modalità di autovalutazione da parte dei responsabili degli uffici coinvolti nello svolgimento del processo.

Qualora si applichi l'autovalutazione, il RPCT deve vagliare le stime dei responsabili per analizzarne la ragionevolezza ed evitare la sottostima delle stesse, secondo il principio della *prudenza*.

Le valutazioni devono essere suffragate dalla motivazione del giudizio espresso, fornite di evidenze a supporto e sostenute da "dati oggettivi, salvo documentata indisponibilità degli stessi" (Allegato n. 1, Part. 4.2, pag. 29). L'ANAC ha suggerito i seguenti dati oggettivi:

- ✓ i dati sui precedenti giudiziari e disciplinari a carico dei dipendenti, fermo restando che le fattispecie da considerare sono le sentenze definitive, i procedimenti in corso, le citazioni a giudizio relativi a:

- reati contro la PA; falso e truffa, con particolare riferimento alle truffe aggravate alla PA (artt. 640 e 640-bis CP); procedimenti per responsabilità contabile; ricorsi in tema di affidamento di contratti);
- ✓ le segnalazioni pervenute: whistleblowing o altre modalità, reclami, indagini di customer satisfaction, ecc.;
  - ✓ ulteriori dati in possesso dell'amministrazione (ad esempio: rassegne stampa, ecc.).

L'Autorità ha suggerito di programmare adeguatamente l'attività di rilevazione individuando nel PTPCT tempi e responsabilità e, laddove sia possibile, consiglia di avvalersi di strumenti e soluzioni informatiche idonee a facilitare la rilevazione, l'elaborazione e la trasmissione dei dati e delle informazioni necessarie.

La rilevazione delle informazioni è stata coordinata dal RPCT.

Come già precisato, il Gruppo di lavoro ha applicato gli indicatori di rischio proposti dall'ANAC.

Il Gruppo di lavoro coordinato dal RPCT e composto dai responsabili delle principali ripartizioni organizzative (funzionari che vantano una approfondita conoscenza dei procedimenti, dei processi e delle attività svolte dal proprio ufficio) ha ritenuto di procedere con la metodologia dell'"**autovalutazione**" proposta dall'ANAC (PNA 2019, Allegato 1, pag. 29).

Si precisa che, al termine dell'"autovalutazione" svolta dal Gruppo di lavoro, il RPCT ha vagliato le stime dei responsabili per analizzarne la ragionevolezza ed evitare la sottostima delle stesse, secondo il principio della "prudenza".

I risultati dell'analisi sono stati riportati nelle schede allegate, denominate "**Analisi dei rischi**", **Allegato B**. Tutte le "valutazioni" sono supportate da chiare e sintetiche motivazioni, esposte nell'ultima colonna a destra ("**Motivazione**") nelle suddette schede (**Allegato B**).

Le valutazioni, per quanto possibile, sono sostenute dai "dati oggettivi" in possesso dell'ente (PNA, Allegato n. 1, Part. 4.2, pag. 29).

#### **4) misurazione del livello di esposizione al rischio e formulazione di un giudizio motivato**

In questa fase, si procede alla misurazione degli indicatori di rischio.

L'ANAC sostiene che sarebbe "opportuno privilegiare un'analisi di tipo *qualitativo*, accompagnata da adeguate documentazioni e motivazioni rispetto ad un'impostazione *quantitativa* che prevede l'attribuzione di punteggi".

Se la misurazione degli indicatori di rischio viene svolta con metodologia "qualitativa" è possibile applicare una scala di valutazione di tipo ordinale: alto, medio, basso.

Ogni misurazione deve essere adeguatamente motivata alla luce dei dati e delle evidenze raccolte (PNA 2019, Allegato n. 1, pag. 30).

Attraverso la misurazione dei singoli indicatori si dovrà pervenire alla valutazione complessiva del livello di rischio. Il valore complessivo ha lo scopo di fornire una "misurazione sintetica" e, anche in questo caso, potrà essere usata la scala di misurazione ordinale (basso, medio, alto).

L'ANAC raccomanda quanto segue:

qualora, per un dato processo, siano ipotizzabili più eventi rischiosi con un diverso livello di rischio, si raccomanda di far riferimento al valore più alto nello stimare l'esposizione complessiva del rischio; evitare che la valutazione sia data dalla media dei singoli indicatori; è necessario far prevalere il giudizio qualitativo rispetto ad un mero calcolo matematico.

In ogni caso, vige il principio per cui **ogni misurazione deve essere adeguatamente motivata alla luce dei dati e delle evidenze raccolte**.

Come da PNA, **l'analisi del presente PTPCT è stata svolta con metodologia di tipo qualitativo ed è stata applicata una scala ordinale** di maggior dettaglio rispetto a quella suggerita dal PNA (basso, medio, alto):

<b>Livello di rischio</b>	<b>Sigla corrispondente</b>
<b>Rischio quasi nullo</b>	<b>N</b>
<b>Rischio molto basso</b>	<b>B-</b>
<b>Rischio basso</b>	<b>B</b>
<b>Rischio moderato</b>	<b>M</b>
<b>Rischio alto</b>	<b>A</b>
<b>Rischio molto alto</b>	<b>A+</b>
<b>Rischio altissimo</b>	<b>A++</b>

Il Gruppo di lavoro, coordinato dal RPCT, ha applicato gli indicatori proposti dall'ANAC ed ha proceduto ad autovalutazione degli stessi con metodologia di tipo qualitativo.

Il Gruppo ha espresso la misurazione, di ciascun indicatore di rischio applicando la scala ordinale di cui sopra.

I risultati della misurazione sono riportati nelle schede allegate, denominate "**Analisi dei rischi**", **Allegato B**.

Nella colonna denominata "**Valutazione complessiva**" è indicata la misurazione di sintesi di ciascun oggetto di analisi.

Tutte le valutazioni sono supportate da una chiara, seppur sintetica motivazione, esposta nell'ultima colonna a destra ("**Motivazione**") nelle suddette schede (**Allegato B**).

Le valutazioni, per quanto possibile, sono sostenute dai "dati oggettivi" in possesso dell'ente (PNA, Allegato n. 1, Part. 4.2, pag. 29).

### **3.3. La ponderazione**

La ponderazione è l'ultima fase del processo di valutazione del rischio.

Il fine è quello di agevolare, sulla base degli esiti dell'analisi del rischio, i processi decisionali riguardo a quali rischi necessitano un trattamento e le relative priorità di attuazione. In questa si stabiliscono:

- a) le *azioni* da intraprendere per ridurre il livello di rischio;
- b) le *priorità di trattamento*, considerando gli obiettivi dell'organizzazione e il contesto in cui la stessa opera.

Per quanto concerne le *azioni*, al termine della valutazione del rischio devono essere soppesate diverse opzioni per ridurre l'esposizione di processi e attività alla corruzione.

La ponderazione del rischio può anche portare alla decisione di non sottoporre ad ulteriore trattamento il rischio, ma di limitarsi a mantenere attive le misure già esistenti.

Un concetto essenziale per decidere se attuare nuove azioni è quello di "rischio residuo" che consiste nel rischio che permane una volta che le misure di prevenzione siano state correttamente attuate.

L'attuazione delle azioni di prevenzione deve avere come obiettivo la riduzione del rischio residuo ad un livello quanto più prossimo allo zero. Ma il rischio residuo non potrà mai essere del tutto azzerato in quanto, anche in presenza di misure di prevenzione, la probabilità che si verifichino fenomeni di malaffare non potrà mai essere del tutto annullata.



Per quanto concerne la definizione delle *priorità* di trattamento, nell'impostare le azioni di prevenzione si dovrà tener conto del livello di esposizione al rischio e "procedere in ordine via via decrescente", iniziando dalle attività che presentano un'esposizione più elevata fino ad arrivare al trattamento di quelle con un rischio più contenuto.

In questa fase, il Gruppo di lavoro, coordinato dal RPCT, ha ritenuto di:

- 1- assegnare la massima priorità agli oggetti di analisi che hanno ottenuto una valutazione complessiva di rischio **A++** ("rischio altissimo") procedendo, poi, in ordine decrescente di valutazione secondo la scala ordinale;
- 2- prevedere "misure specifiche" per gli oggetti di analisi con valutazione **A++**, **A+**, **A**.

### **3.4. Trattamento del rischio**

Il trattamento è finalizzato ad individuare i correttivi e le modalità più idonee a prevenire i rischi, sulla base delle priorità emerse in sede di valutazione. Il trattamento del rischio è il processo in cui si individuano le misure idonee a prevenire il rischio corruttivo e si programmano le modalità della loro attuazione.

In tale fase si progetta l'attuazione di misure specifiche e puntuali, prevedendo scadenze ragionevoli in base alle priorità rilevate e alle risorse disponibili. L'individuazione delle misure deve essere impostata avendo cura di contemperare anche la sostenibilità della fase di controllo e di monitoraggio delle misure stesse, onde evitare la pianificazione di misure astratte e non attuabili.

Le misure possono essere "generali" o "specifiche".

**Misure generali:** misure che intervengono in maniera trasversale sull'intera amministrazione e si caratterizzano per la loro incidenza sul sistema complessivo della prevenzione della corruzione.

**Misure specifiche:** sono misure che agiscono in maniera puntuale su alcuni specifici rischi individuati in fase di valutazione del rischio e si caratterizzano dunque per l'incidenza su problemi specifici.

L'individuazione e la programmazione di misure per la prevenzione della corruzione rappresentano la parte essenziale del PTPCT.

Tutte le attività precedenti sono di ritenersi propedeutiche all'identificazione e alla progettazione delle misure che sono, quindi, la parte fondamentale del PTPCT.

#### **3.4.1. Individuazione delle misure**

Il primo step del trattamento del rischio ha l'obiettivo di identificare le misure di prevenzione della corruzione, in funzione delle criticità rilevate in sede di analisi. L'amministrazione deve individuare le misure più idonee a prevenire i rischi.

L'obiettivo è di individuare, per i rischi ritenuti prioritari, l'elenco delle possibili misure di prevenzione abbinate. Il PNA suggerisce le misure seguenti:

- a) controllo;
- b) trasparenza;
- c) definizione e promozione dell'etica e di standard di comportamento;
- d) regolamentazione;
- e) semplificazione;
- f) formazione;
- g) sensibilizzazione e partecipazione;
- h) rotazione;
- i) segnalazione e protezione;
- j) disciplina del conflitto di interessi;
- k) regolazione dei rapporti con i "rappresentanti di interessi particolari" (lobbies).

L'individuazione delle misure non deve essere astratta e generica. È necessario indicare chiaramente la misura puntuale che l'amministrazione ha individuato ed intende attuare.

Le misure suggerite dal PNA possono essere sia di tipo "generale" che di tipo "specifico".

A titolo esemplificativo, una misura di trasparenza, può essere programmata sia come misura "generale", che "specifico". È generale quando insiste trasversalmente sull'organizzazione, al fine di migliorare complessivamente la trasparenza dell'azione amministrativa (es. la corretta e puntuale applicazione del d.lgs. 33/2013). Invece, è di tipo specifico, se in risposta a specifici problemi di scarsa trasparenza, rilevati tramite l'analisi del rischio, si impongono modalità per rendere trasparenti singoli processi giudicati "opachi" e maggiormente fruibili le informazioni sugli stessi.

Con riferimento alle principali categorie di misure, l'ANAC ritiene particolarmente importanti quelle relative alla semplificazione e sensibilizzazione interna in quanto, ad oggi, ancora poco utilizzate.

La semplificazione, in particolare, è utile laddove l'analisi del rischio abbia evidenziato che i fattori abilitanti i rischi del processo siano una regolamentazione eccessiva o non chiara, tali da generare una forte asimmetria informativa tra il cittadino e colui che ha la responsabilità del processo.

Ciascuna misura dovrebbe disporre dei requisiti seguenti:

**1) presenza ed adeguatezza di misure o di controlli specifici pre-esistenti sul rischio individuato e sul quale si intende adottare misure di prevenzione della corruzione:**

per evitare la stratificazione di misure che possano rimanere inapplicate, prima dell'identificazione di nuove misure, è necessaria un'analisi sulle eventuali misure previste nei Piani precedenti e su eventuali controlli già esistenti per valutarne il livello di attuazione e l'adeguatezza rispetto al rischio e ai suoi fattori abilitanti.

Solo in caso contrario occorre identificare nuove misure. In caso di misure già esistenti e non attuate, la priorità è la loro attuazione, mentre in caso di inefficacia occorre identificarne le motivazioni.

**2) Capacità di neutralizzazione dei fattori abilitanti il rischio:**

l'identificazione della misura deve essere la conseguenza logica dell'adeguata comprensione dei fattori abilitanti l'evento rischioso; se l'analisi del rischio ha evidenziato che il fattore abilitante in un dato processo è connesso alla carenza dei controlli, la misura di prevenzione dovrà incidere su tale aspetto e potrà essere, ad esempio, l'attivazione di una nuova procedura di controllo o il rafforzamento di quelle già presenti.

In questo stesso esempio, avrà poco senso applicare per questo evento rischioso la rotazione del personale dirigenziale perché, anche ammesso che la rotazione fosse attuata, non sarebbe in grado di incidere sul fattore abilitante l'evento rischioso (che è appunto l'assenza di strumenti di controllo).

**3) Sostenibilità economica e organizzativa delle misure:**

l'identificazione delle misure è correlata alla capacità di attuazione da parte delle amministrazioni; se fosse ignorato quest'aspetto, il PTPCT finirebbe per essere poco realistico; pertanto, sarà necessario rispettare due condizioni:

- a) per ogni evento rischioso rilevante, e per ogni processo organizzativo significativamente esposto al rischio, deve essere prevista almeno una misura di prevenzione potenzialmente efficace;
- b) deve essere data preferenza alla misura con il miglior rapporto costo/efficacia.

**4) Adattamento alle caratteristiche specifiche dell'organizzazione:**

l'identificazione delle misure di prevenzione non può essere un elemento indipendente dalle caratteristiche organizzative.

Per questa ragione, il PTPCT dovrebbe contenere un numero significativo di misure, in maniera tale da consentire la personalizzazione della strategia di prevenzione della corruzione sulla base delle esigenze peculiari di ogni singola amministrazione.

Come le fasi precedenti, anche l'individuazione delle misure deve avvenire con il coinvolgimento della struttura organizzativa, recependo le indicazioni dei soggetti interni interessati (responsabili e addetti ai processi), ma anche promuovendo opportuni canali di ascolto degli stakeholder.

In questa fase, il Gruppo di lavoro coordinato dal RPCT, ha individuato misure generali e misure specifiche, in particolare per i processi che hanno ottenuto una valutazione del livello di rischio A++. Le misure sono state puntualmente indicate e descritte nelle schede allegate denominate "**Individuazione e programmazione delle misure**", **Allegato C**.

Le misure sono elencate e descritte nella **colonna E** delle suddette schede.

**Per ciascun oggetto analisi è stata individuata e programmata almeno una misura di contrasto o prevenzione, secondo il criterio del "miglior rapporto costo/efficacia".**

Le principali misure, inoltre, sono state ripartite per singola "area di rischio" (**Allegato C1**).

### **3.4.2. Programmazione delle misure**

La seconda parte del trattamento è finalizzata alla programmazione operativa delle misure di prevenzione.

La programmazione delle misure rappresenta un contenuto fondamentale del PTPCT in assenza del quale il Piano risulterebbe privo dei requisiti di cui all'art. 1, comma 5 lett. a) della legge 190/2012.

La programmazione delle misure consente di creare una rete di responsabilità diffusa rispetto a definizione ed attuazione della strategia di prevenzione della corruzione, principio chiave perché tale strategia diventi parte integrante dell'organizzazione e non diventi fine a sé stessa.

Secondo il PNA, la programmazione delle misure deve essere realizzata considerando i seguenti elementi descrittivi:

#### **1) fasi o modalità di attuazione della misura:**

laddove la misura sia particolarmente complessa e necessiti di varie azioni per essere adottata e presuppone il coinvolgimento di più attori, ai fini di una maggiore responsabilizzazione dei vari soggetti coinvolti, appare opportuno indicare le diverse fasi per l'attuazione, cioè l'indicazione dei vari passaggi con cui l'amministrazione intende adottare la misura;

#### **2) tempistica di attuazione della misura o delle sue fasi:**

la misura deve essere scadenzata nel tempo;

ciò consente ai soggetti che sono chiamati ad attuarla, così come ai soggetti chiamati a verificarne l'effettiva adozione (in fase di monitoraggio), di programmare e svolgere efficacemente tali azioni nei tempi previsti;

#### **3) responsabilità connesse all'attuazione della misura:**

volendo responsabilizzare tutta la struttura organizzativa, e dal momento che diversi uffici possono concorrere nella realizzazione di una o più fasi di adozione delle misure, occorre indicare chiaramente quali sono i responsabili dell'attuazione della singola misura, al fine di evitare fraintendimenti sulle azioni da compiere per la messa in atto della strategia di prevenzione della corruzione;

#### **4) indicatori di monitoraggio e valori attesi:**

per poter agire tempestivamente su una o più delle variabili sopra elencate definendo i correttivi adeguati e funzionali alla corretta attuazione delle misure.

Tenuto conto dell'impatto organizzativo, identificazione e programmazione delle misure devono avvenire con il più ampio coinvolgimento dei soggetti cui spetta la responsabilità dell'attuazione delle misure stesse, anche al fine di stabilire le modalità più adeguate.

In questa fase, il Gruppo di lavoro dopo aver individuato misure generali e misure specifiche (elencate e descritte nelle schede allegate denominate "**Individuazione e programmazione delle misure**", **Allegato C**, ha provveduto alla programmazione temporale dell'attuazione medesima, fissando anche le modalità di attuazione.

Per ciascun oggetto di analisi ciò è descritto nella **colonna F** ("**Programmazione delle misure**") **dell'Allegato C**.

## **4. Trasparenza sostanziale e accesso civico**

### **4.1. Trasparenza**

La trasparenza è una delle misure portanti dell'intero impianto anticorruzione delineato dal legislatore della legge 190/2012.

Secondo l'art. 1 del d.lgs. 33/2013, come rinnovato dal d.lgs. 97/2016, **la trasparenza è l'accessibilità totale a dati e documenti delle pubbliche amministrazioni**. Detta "accessibilità totale" è consentita allo scopo di tutelare i diritti dei cittadini, promuovere la partecipazione all'attività amministrativa, favorire forme diffuse di controllo sul perseguimento delle funzioni istituzionali e sull'utilizzo delle risorse pubbliche.

La trasparenza è attuata principalmente attraverso la pubblicazione dei dati e delle informazioni elencate dalla legge sul sito web istituzionale nella sezione "**Amministrazione trasparente**".

### **4.2. L'Accesso civico semplice e generalizzato e l'accesso documentale**

L'accesso civico è classificato in semplice e generalizzato.

Il comma 1, dell'art. 5 del d.lgs. 33/2013, prevede: "L'obbligo previsto dalla normativa vigente in capo alle pubbliche amministrazioni di pubblicare documenti, informazioni o dati comporta il diritto di chiunque di richiedere i medesimi, nei casi in cui sia stata omessa la loro pubblicazione" (**accesso civico semplice**).

Il comma 2, dello stesso art. 5, recita: "Allo scopo di favorire forme diffuse di controllo sul perseguimento delle funzioni istituzionali e sull'utilizzo delle risorse pubbliche e di promuovere la partecipazione al dibattito pubblico, chiunque ha diritto di accedere ai dati e ai documenti detenuti dalle pubbliche amministrazioni, ulteriori rispetto a quelli oggetto di pubblicazione" obbligatoria ai sensi del d.lgs. 33/2013 (**accesso civico generalizzato**).

La norma attribuisce ad ogni cittadino il libero accesso ai dati oggetto di pubblicazione obbligatoria, ed estende l'accesso ad ogni altro dato e documento, anche oltre quelli da pubblicare in "Amministrazione trasparente".

L'accesso civico generalizzato investe ogni documento, ogni dato ed ogni informazione delle pubbliche amministrazioni. L'accesso civico incontra quale unico limite "la tutela di interessi giuridicamente rilevanti" secondo la disciplina dell'art. 5-bis del d.lgs. 33/2013 e smi.

Lo scopo dell'accesso generalizzato è quello "di favorire forme diffuse di controllo sul perseguimento delle funzioni istituzionali e sull'utilizzo delle risorse pubbliche e di promuovere la partecipazione al dibattito pubblico".

L'esercizio dell'accesso civico, semplice o generalizzato, "non è sottoposto ad alcuna limitazione quanto alla legittimazione soggettiva del richiedente". Chiunque può esercitarlo, "anche indipendentemente dall'essere cittadino italiano o residente nel territorio dello Stato" come precisato dall'ANAC nell'allegato della deliberazione 1309/2016 (a pagina 28).

Nei paragrafi 2.2. e 2.3 delle Linee Guida (deliberazione ANAC n. 1309 del 28/12/2016) l'Autorità anticorruzione ha fissato le differenze tra accesso civico semplice, accesso civico generalizzato ed accesso documentale normato dalla legge 241/1990.

L'accesso civico semplice è attivabile per atti, documenti e informazioni oggetto di pubblicazione obbligatoria e "costituisce un rimedio alla mancata osservanza degli obblighi di pubblicazione imposti dalla legge, sovrapponendo al dovere di pubblicazione, il diritto del privato di accedere ai documenti, dati e informazioni interessati dall'inadempienza" (ANAC deliberazione 1309/2016 pag. 6).

L'accesso generalizzato, invece, "si delinea come affatto autonomo ed indipendente da presupposti obblighi di pubblicazione e come espressione, invece, di una libertà che incontra, quali unici limiti, da una parte, il rispetto della tutela degli interessi pubblici o privati indicati all'art. 5 bis, commi 1 e 2, e dall'altra, il rispetto delle norme che prevedono specifiche esclusioni (art. 5 bis, comma 3)".

La deliberazione 1309/2016 precisa anche le differenze tra accesso civico e diritto di accedere agli atti amministrativi secondo la legge 241/1990.

L'ANAC sostiene che l'accesso generalizzato debba essere tenuto distinto dalla disciplina dell'accesso "documentale" di cui agli artt. 22 e seguenti della legge sul procedimento amministrativo.

La finalità dell'accesso documentale è ben differente da quella dell'accesso generalizzato. È quella di porre "i soggetti interessati in grado di esercitare al meglio le facoltà - partecipative o oppositive e difensive – che l'ordinamento attribuisce loro a tutela delle posizioni giuridiche qualificate di cui sono titolari".

Dal punto di vista soggettivo, il richiedente deve dimostrare di essere titolare di un "interesse diretto, concreto e attuale, corrispondente ad una situazione giuridicamente tutelata e collegata al documento al quale è chiesto l'accesso".

La legge 241/1990 esclude perentoriamente l'utilizzo del diritto d'accesso documentale per sottoporre l'amministrazione a un controllo generalizzato, l'accesso generalizzato, al contrario, è riconosciuto dal legislatore proprio "allo scopo di favorire forme diffuse di controllo sul perseguimento delle funzioni istituzionali e sull'utilizzo delle risorse pubbliche e di promuovere la partecipazione al dibattito pubblico".

L'accesso agli atti di cui alla legge 241/1990 continua a sussistere, ma parallelamente all'accesso civico (generalizzato e non), operando sulla base di norme e presupposti diversi (ANAC deliberazione 1309/2016 pag. 7).

Nel caso dell'accesso documentale della legge 241/1990 la tutela può consentire un accesso più in profondità a dati pertinenti, mentre nel caso dell'accesso generalizzato le esigenze di controllo diffuso del cittadino possono "consentire un accesso meno in profondità (se del caso, in relazione all'operatività dei limiti) ma più esteso, avendo presente che l'accesso in questo caso comporta, di fatto, una larga conoscibilità (e diffusione) di dati, documenti e informazioni".

L'Autorità ribadisce la netta preferenza dell'ordinamento per la trasparenza dell'attività amministrativa:

"la conoscibilità generalizzata degli atti diviene la regola, temperata solo dalla previsione di eccezioni poste a tutela di interessi (pubblici e privati) che possono essere lesi o pregiudicati dalla rivelazione di certe informazioni". Quindi, prevede "ipotesi residuali in cui sarà possibile, ove titolari di una situazione giuridica qualificata, accedere ad atti e documenti per i quali è invece negato l'accesso generalizzato".

#### **4.3. Cenni al procedimento di accesso civico**

Il d.lgs. 33/2013 prevede che l'ufficio cui è rivolta la domanda di accesso civico, se individua soggetti controinteressati, sia tenuto a darne comunicazione agli stessi, "mediante invio di copia con raccomandata con avviso di ricevimento, o per via telematica per coloro che abbiano consentito tale forma di comunicazione".

Entro dieci giorni, "i controinteressati possono presentare una motivata opposizione" (art. 5 comma 5 del d.lgs. 33/2013 e smi).

Il TAR Puglia (Sezione I, n. 1432 del 13/11/2020) ha precisato che, a fondamento dell'eventuale diniego all'accesso civico generalizzato, non possa valere "in sé e per sé l'opposizione del controinteressato", benché sia stato "motivato".

L'accesso civico incontra i limiti che sono stati posti dal legislatore "al fine di garantire, da un lato, le esigenze di riservatezza, segretezza e tutela di determinati interessi pubblici e/o privati (cd. eccezioni relative – art. 5 bis, commi 1 e 2) e, dall'altro, il rispetto delle norme che prevedono specifiche esclusioni (cd. eccezioni assolute – art. 5 bis, comma 3)".

Tra tali limiti non rientra la mera -e immancabile- opposizione del controinteressato, “salvo che le ragioni su cui essa si fonda vengano (motivatamente) valutate dall’ente quali ipotesi di eccezione all’ostensibilità”.

#### **4.4. Il regolamento ed il registro delle domande di accesso**

L’Autorità, “considerata la notevole innovatività della disciplina dell’accesso generalizzato, che si aggiunge alle altre tipologie di accesso”, suggerisce alle amministrazioni ed ai soggetti tenuti all’applicazione del decreto trasparenza l’adozione, “anche nella forma di un regolamento interno sull’accesso, di una disciplina che fornisca un quadro organico e coordinato dei profili applicativi relativi alle tre tipologie di accesso, con il fine di dare attuazione al nuovo principio di trasparenza introdotto dal legislatore e di evitare comportamenti disomogenei tra uffici della stessa amministrazione”.

La disciplina regolamentare dovrebbe prevedere: una parte dedicata alla disciplina dell’accesso documentale di cui alla legge 241/1990; una seconda parte dedicata alla disciplina dell’accesso civico “semplice” connesso agli obblighi di pubblicazione; una terza parte sull’accesso generalizzato.

Riguardo a quest’ultima sezione, l’ANAC consiglia di disciplinare gli aspetti procedurali interni per la gestione delle richieste di accesso generalizzato con un **Regolamento**. In sostanza, si tratterebbe di:

- a) individuare gli uffici competenti a decidere sulle richieste di accesso generalizzato;
- b) disciplinare la procedura per la valutazione, caso per caso, delle richieste di accesso.

Per assicurare uniformità di comportamento sulle domande di accesso, l’ANAC suggerisce di concentrare la competenza a decidere sulle richieste di accesso in un unico ufficio (dotato di risorse professionali adeguate, che si specializzano nel tempo, accumulando know how ed esperienza) che dialoga con gli uffici che detengono i dati richiesti (ANAC deliberazione 1309/2016 paragrafi 3.1 e 3.2).

In attuazione di quanto sopra, questa amministrazione si è dotata del Regolamento per la disciplina delle diverse forme di accesso con deliberazione del Consiglio Comunale n. 4 del 20.02.2017, soggetto a rivisitazione in attuazione delle sopraggiunte disposizioni normative.

Oltre a suggerire l’approvazione di un nuovo regolamento, l’Autorità propone il **Registro delle richieste di accesso** da istituire presso ogni amministrazione.

Il registro dovrebbe contenere l’elenco delle richieste con oggetto e data, relativo esito e indicazione della data della decisione. Il registro è pubblicato, oscurando i dati personali eventualmente presenti, e tenuto aggiornato almeno ogni sei mesi in “amministrazione trasparente”, “altri contenuti – accesso civico”.

Secondo l’ANAC, “oltre ad essere funzionale per il monitoraggio che l’Autorità intende svolgere sull’accesso generalizzato, la pubblicazione del cd. registro degli accessi può essere utile per le pubbliche amministrazioni che in questo modo rendono noto su quali documenti, dati o informazioni è stato consentito l’accesso in una logica di semplificazione delle attività”.

In attuazione di tali indirizzi dell’ANAC, questa amministrazione si doterà del registro nel corso dell’anno 2022.

#### **4.5. L’equilibrio tra trasparenza ed esigenze di privacy**

Dal 25/5/2018 è in vigore il Regolamento (UE) 2016/679 del Parlamento Europeo e del Consiglio del 27 aprile 2016 “relativo alla protezione delle persone fisiche con riguardo al trattamento dei dati personali, nonché alla libera circolazione di tali dati e che abroga la direttiva 95/46/CE (Regolamento generale sulla protezione dei dati)” (di seguito RGPD).

Dal 19/9/2018, è vigente il d.lgs. 101/2018 che ha adeguato il Codice in materia di protezione dei dati personali (il d.lgs. 196/2003) alle disposizioni del suddetto Regolamento (UE) 2016/679.

L'art. 2-ter del d.lgs. 196/2003, introdotto dal d.lgs. 101/2018 (in continuità con il previgente art. 19 del Codice) dispone che la base giuridica per il trattamento di dati personali, effettuato per l'esecuzione di un compito di interesse pubblico o connesso all'esercizio di pubblici poteri, "è costituita esclusivamente da una norma di legge o, nei casi previsti dalla legge, di regolamento".

Il comma 3 del medesimo art. 2-ter stabilisce che "la diffusione e la comunicazione di dati personali, trattati per l'esecuzione di un compito di interesse pubblico o connesso all'esercizio di pubblici poteri, a soggetti che intendono trattarli per altre finalità sono ammesse unicamente se previste ai sensi del comma 1".

Il regime normativo per il trattamento di dati personali da parte dei soggetti pubblici è, quindi, rimasto sostanzialmente inalterato restando fermo il principio che esso è consentito unicamente se ammesso da una norma di legge o di regolamento.

Pertanto, occorre che le pubbliche amministrazioni, prima di mettere a disposizione sui propri siti web istituzionali dati e documenti (in forma integrale o per estratto, ivi compresi gli allegati) contenenti dati personali, verificano che la disciplina in materia di trasparenza contenuta nel d.lgs. 33/2013 o in altre normative, anche di settore, preveda l'obbligo di pubblicazione.

L'attività di pubblicazione dei dati sui siti web per finalità di trasparenza, anche se effettuata in presenza di idoneo presupposto normativo, deve avvenire nel rispetto di tutti i principi applicabili al trattamento dei dati personali contenuti all'art. 5 del Regolamento (UE) 2016/679.

Assumono rilievo i principi di adeguatezza, pertinenza e limitazione a quanto necessario rispetto alle finalità per le quali i dati personali sono trattati («minimizzazione dei dati») (par. 1, lett. c) e quelli di esattezza e aggiornamento dei dati, con il conseguente dovere di adottare tutte le misure ragionevoli per cancellare o rettificare tempestivamente i dati inesatti rispetto alle finalità per le quali sono trattati (par. 1, lett. d).

Il medesimo d.lgs. 33/2013 all'art. 7 bis, comma 4, dispone inoltre che "nei casi in cui norme di legge o di regolamento prevedano la pubblicazione di atti o documenti, le pubbliche amministrazioni provvedono a rendere non intelligibili i dati personali non pertinenti o, se sensibili o giudiziari, non indispensabili rispetto alle specifiche finalità di trasparenza della pubblicazione".

**Il Garante per la protezione dei dati personali**, già nel 2014, aveva prodotto delle "Linee guida" proprio in materia di "trattamento di dati personali, contenuti anche in atti e documenti amministrativi, effettuato per finalità di pubblicità e trasparenza sul web da soggetti pubblici e da altri enti obbligati" (provvedimento n. 243 del 15/5/2014).

Il Garante ha fornito preziose indicazioni per ottenere l'esatto bilanciamento tra l'interesse pubblico alla ostensione di dati personali e l'interesse del privato beneficiario alla tutela dei medesimi, anche considerando la particolare natura della maggioranza dei contributi, spesso idonei a rivelare informazioni relative allo stato di salute, ovvero alla situazione di disagio economico sociale degli interessati.

Le Linee guida, seppur approvate nel 2014, quindi precedentemente all'entrata in vigore del Regolamento UE 2016/679, sono tuttora uno strumento assai utile per bilanciare le finalità di trasparenza del d.lgs. 33/2013 con il diritto alla riservatezza ed alla tutela dei dati personali.

Ai sensi dell'art. 4, paragrafo 1 punto 1 del Regolamento UE 2016/679, qualsiasi informazione riguardante una persona fisica identificata o identificabile è un "dato personale".

Inoltre, sono necessarie particolari cautele quando si faccia uso di dati "particolari", nonché di dati "relativi a condanne penali e reati".

Appartengono a "categorie particolari" i dati personali che rivelano: l'origine razziale o etnica; le opinioni politiche; le convinzioni religiose o filosofiche; l'appartenenza sindacale; dati genetici, dati biometrici intesi a identificare in modo univoco una persona fisica; dati relativi alla salute; dati relativi alla vita sessuale o all'orientamento sessuale della persona.

In ogni caso, le tutele assicurate dal Regolamento UE 2016/679 debbono essere garantite per tutti i dati delle persone fisiche, anche se "generici".

Qualunque sia il contenuto del provvedimento amministrativo da adottare, è opportuno evitare di riportare qualsiasi "dato personale" delle persone fisiche coinvolte. Un riferimento "anonimo" è lo strumento più efficace e semplice per evitare contestazioni di sorta e le sanzioni amministrative del Garante.

#### **4.6. La comunicazione istituzionale**

Per assicurare che la trasparenza sia sostanziale ed effettiva non è sufficiente provvedere alla pubblicazione di tutti gli atti ed i provvedimenti previsti dalla normativa, ma occorre semplificarne il linguaggio, rimodulandolo in funzione della trasparenza e della piena comprensibilità del contenuto dei documenti da parte di chiunque e non solo degli addetti ai lavori.

È necessario utilizzare un linguaggio semplice, elementare, evitando per quanto possibile espressioni burocratiche, abbreviazioni e tecnicismi.

Per completezza, si rinvia al testo della Direttiva sulla semplificazione del linguaggio dei testi amministrativi dello 8/5/2002 e della direttiva pubblicata il 24/10/2005 sempre dal Dipartimento della Funzione pubblica.

La prima disponibile alla pagina web:

<http://www.funzionepubblica.gov.it/articolo/dipartimento/08-05-2002/direttiva-semplificazione-linguaggio>

Mentre la seconda è scaricabile al link:

<http://www.funzionepubblica.gov.it/articolo/dipartimento/24-10-2005/direttiva-materia-di-semplificazione-del-linguaggio>

Il sito web dell'ente è il mezzo primario di comunicazione, il più accessibile ed il meno oneroso, attraverso il quale l'amministrazione garantisce un'informazione trasparente ed esauriente circa il suo operato, promuove nuove relazioni con i cittadini, le imprese le altre PA, pubblicizza e consente l'accesso ai propri servizi, consolida la propria immagine istituzionale.

Ai fini dell'applicazione dei principi di trasparenza e integrità, l'ente ha da tempo realizzato un sito internet istituzionale costantemente aggiornato.



La legge 69/2009 riconosce l'effetto di pubblicità legale soltanto alle pubblicazioni effettuate sui siti informatici delle pubbliche amministrazioni. L'art. 32 della suddetta legge ha stabilito che dal 1° gennaio 2010, gli obblighi di pubblicazione di atti e provvedimenti amministrativi aventi effetto di pubblicità legale siano assolti con la pubblicazione nei propri siti informatici da parte delle amministrazioni.

L'amministrazione ha adempiuto al dettato normativo: l'albo pretorio è esclusivamente informatico. Il relativo link è ben indicato nella home page del sito istituzionale.

Come deliberato dall'Autorità nazionale anticorruzione, per gli atti soggetti a pubblicità legale all'albo on line, rimane invariato anche l'obbligo di pubblicazione in "Amministrazione trasparente" qualora previsto dalla norma.

L'ente è munito di posta elettronica ordinaria e certificata.

Sul sito web, nella home page, è riportato l'indirizzo PEC istituzionale. Nelle sezioni dedicate alle ripartizioni organizzative sono indicati gli indirizzi di posta elettronica ordinaria di ciascun ufficio, nonché gli altri consueti recapiti (telefono, email, ecc.).

#### **4.7. Le modalità attuative degli obblighi di trasparenza**

L'Allegato n. 1, della deliberazione ANAC 28/12/2016 n. 1310, integrando i contenuti della scheda allegata al d.lgs. 33/2013, ha rinnovato la struttura delle informazioni da pubblicarsi sui siti istituzionali delle pubbliche amministrazioni, adeguandola alle novità introdotte dal d.lgs. 97/2016.

Il legislatore ha organizzato in sotto-sezioni di primo e di secondo livello le informazioni, i documenti ed i dati da pubblicare obbligatoriamente nella sezione "Amministrazione trasparente".

Le sotto-sezioni devono essere denominate esattamente come indicato dalla deliberazione ANAC 1310/2016.

Le schede allegate denominate "**Allegato D - Misure di trasparenza**" ripropongono fedelmente i contenuti, assai puntuali e dettagliati, quindi più che esaustivi, dell'Allegato n. 1 della deliberazione ANAC 28/12/2016, n. 1310.

Rispetto alla deliberazione 1310/2016, le tabelle di questo piano sono composte da sette colonne, anziché sei.

È stata aggiunta la "**Colonna G**" (a destra) **per poter individuare, in modo chiaro, l'ufficio responsabile delle pubblicazioni previste nelle altre colonne.**

Le tabelle, organizzate in sette colonne, recano i dati seguenti:

<b>COLONNA</b>	<b>CONTENUTO</b>
A	denominazione delle sotto-sezioni di primo livello
B	denominazione delle sotto-sezioni di secondo livello
C	disposizioni normative che impongono la pubblicazione
D	denominazione del singolo obbligo di pubblicazione
E	contenuti dell'obbligo (documenti, dati e informazioni da pubblicare in ciascuna sotto-sezione secondo le linee guida di ANAC);

F	periodicità di aggiornamento delle pubblicazioni;
G	ufficio responsabile della pubblicazione dei dati, delle informazioni e dei documenti previsti nella colonna E secondo la periodicità prevista in colonna F.

#### **4.8. L'organizzazione**

I referenti per la trasparenza, che coadiuvano il RPCT nello svolgimento delle attività previste dal d.lgs. 33/2013, sono i Responsabili di Area.

Ogni Ufficio è responsabile della verifica e monitoraggio della sezione Amministrazione trasparente. I singoli uffici depositari dei dati, delle informazioni e dei documenti da pubblicare (indicati nella Colonna G) pubblicano le informazioni ed i documenti previsti nella Colonna.

Il Responsabile anticorruzione e per la trasparenza sovrintende e verifica: la tempestiva pubblicazione dei dati, delle informazioni e dei documenti da parte degli uffici depositari; assicura la completezza, la chiarezza e l'aggiornamento delle informazioni.

Il responsabile per la prevenzione della corruzione e per la trasparenza, svolge periodicamente attività di controllo sull'adempimento degli obblighi di pubblicazione, assicurando la completezza, la chiarezza e l'aggiornamento delle informazioni pubblicate, nonché segnalando all'organo di indirizzo politico, all'Organismo indipendente di valutazione (OIV), all'Autorità nazionale anticorruzione e, nei casi più gravi, all'ufficio di disciplina i casi di mancato o ritardato adempimento degli obblighi di pubblicazione.

Nell'ambito del ciclo di gestione della performance sono definiti obiettivi, indicatori e puntuali criteri di monitoraggio e valutazione degli obblighi di pubblicazione e trasparenza.

L'adempimento degli obblighi di trasparenza e pubblicazione previsti dal d.lgs. 33/2013 e dal presente programma, sono oggetto di controllo successivo di regolarità amministrativa come normato dall'art. 147-bis, commi 2 e 3, del TUEL e dal regolamento sui controlli interni approvato dall'organo consiliare con deliberazione n. 11 del 15.03.2013.

L'ente rispetta con puntualità le prescrizioni dei decreti legislativi 33/2013 e 97/2016.

L'ente assicura conoscibilità ed accessibilità a dati, documenti e informazioni elencati dal legislatore e precisati dall'ANAC.

Le limitate risorse dell'ente non consentono l'attivazione di strumenti di rilevazione circa "l'effettivo utilizzo dei dati" pubblicati.

Tali rilevazioni, in ogni caso, non sono di alcuna utilità per l'ente, obbligato comunque a pubblicare i documenti previsti dalla legge.

#### **4.9. Pubblicazione di dati ulteriori**

La pubblicazione puntuale e tempestiva dei dati e delle informazioni elencate dal legislatore è più che sufficiente per assicurare la trasparenza dell'azione amministrativa di questo ente.

Pertanto, non è prevista la pubblicazione di ulteriori informazioni.

In ogni caso, i Responsabili degli uffici indicati nella colonna G, possono pubblicare i dati e le informazioni che ritengono necessari per assicurare la migliore trasparenza sostanziale dell'azione amministrativa.

## 5. Altri contenuti del PTPCT

### 5.1. La formazione in tema di anticorruzione

Il comma 8, art. 1, della legge 190/2012, stabilisce che il Responsabile della prevenzione della corruzione e della trasparenza, entro il termine fissato per l'approvazione del PTPCT, definisca "procedure appropriate per selezionare e formare [...] i dipendenti destinati ad operare in settori particolarmente esposti alla corruzione".

Il PNA 2019 ha proposto delle "indicazioni di carattere generale e operativo" che secondo l'Autorità potrebbero "guidare le amministrazioni nella scelta delle modalità per l'attuazione dei processi di formazione". L'Autorità propone di:

1- strutturare la formazione su due livelli:

**livello generale:** rivolto a tutti i dipendenti e "mirato all'aggiornamento delle competenze/comportamenti in materia di etica e della legalità";

**livello specifico:** dedicato "al RPCT, ai referenti, ai componenti degli organismi di controllo, ai dirigenti e funzionari addetti alle aree a maggior rischio corruttivo, mirato a valorizzare le politiche, i programmi e gli strumenti utilizzati per la prevenzione e ad approfondire tematiche settoriali, in relazione al ruolo svolto da ciascun soggetto nell'amministrazione".

Quindi, si dovrebbero definire "percorsi e iniziative formative differenziate, per contenuti e livello di approfondimento, in relazione ai diversi ruoli che i dipendenti svolgono".

2- Ricomprende nei programmi di formazione anche le prescrizioni dei codici di comportamento e dei codici disciplinari per i quali, "proprio attraverso la discussione di casi concreti, può emergere il principio comportamentale adeguato nelle diverse situazioni";

3- prevedere che la formazione riguardi "tutte le fasi di predisposizione del PTPCT e della relazione annuale", quali l'analisi di contesto, la mappatura dei processi, l'individuazione e la valutazione del rischio;

4- tenere conto del contributo "che può essere dato dagli operatori interni all'amministrazione, inseriti come docenti nell'ambito di percorsi di aggiornamento e formativi in house";

5- infine, "monitorare e verificare il livello di attuazione dei processi di formazione e la loro adeguatezza". Tale monitoraggio potrebbe essere realizzato, ad esempio, "attraverso questionari da somministrare ai soggetti destinatari della formazione al fine di rilevare le conseguenti ulteriori priorità formative e il grado di soddisfazione dei percorsi già avviati".

L'ANAC auspica sia "la stipula di accordi tra enti locali", sia che "le amministrazioni centrali possano intraprendere, utilizzando le proprie strutture periferiche, attività di formazione sul territorio anche nell'ambito della consueta collaborazione con gli enti locali" (PNA 2019, pag. 74).

Con riguardo ai costi della formazione, si precisa che:

l'art. 7-bis del d.lgs. 165/2001, che imponeva a tutte le PA la pianificazione annuale della formazione (prassi, comunque, da "consigliare"), è stato abrogato dal DPR 16 aprile 2013 n. 70;

l'art. 21-bis del DL 50/2017 (norma valida solo per i Comuni e le loro forme associative) **consente di finanziare liberamente le attività di formazione dei dipendenti pubblici senza tener conto del limite di spesa 2009** a condizione che sia stato approvato il bilancio previsionale dell'esercizio di riferimento entro il 31 dicembre dell'anno precedente e che sia tuttora in equilibrio;

il DL 124/2019 (comma 2 dell'art. 57) ha stabilito che "a decorrere dall'anno 2020, alle regioni, alle province autonome di Trento e di Bolzano, agli enti locali e ai loro organismi e enti strumentali come definiti dall'art. 1, comma 2, del d.lgs. 118/2011, nonché ai loro enti strumentali in forma societaria, **[cessino] di applicarsi le norme in materia di contenimento e di riduzione della spesa per formazione [...]**".

. Si demanda al RPCT il compito di individuare, di concerto con i Responsabili di Area, i collaboratori cui somministrare formazione in materia di prevenzione della corruzione e trasparenza, nonché di programmare la formazione attraverso un apposito provvedimento.

## 5.2. Il Codice di comportamento

In attuazione dell'art. 54 del d.lgs. 165/2001 e smi, il 16 aprile 2013 è stato emanato il DPR 62/2013, il Regolamento recante il codice di comportamento dei dipendenti pubblici. Il comma 3 dell'art. 54 del d.lgs. 165/2001, dispone che ciascuna amministrazione elabori un proprio Codice di comportamento “con procedura aperta alla partecipazione e previo parere obbligatorio del proprio organismo indipendente di valutazione”.

Tra le misure di prevenzione della corruzione, i Codici di comportamento rivestono un ruolo importante nella strategia delineata dalla legge 190/2012 costituendo lo strumento che più di altri si presta a regolare le condotte dei funzionari e ad orientarle alla migliore cura dell'interesse pubblico, in una stretta connessione con i Piani triennali di prevenzione della corruzione e della trasparenza (ANAC, deliberazione n. 177 del 19/2/2020 recante le “Linee guida in materia di Codici di comportamento delle amministrazioni pubbliche”, Paragrafo 1).

Al Paragrafo 6, della deliberazione n. 177/2020, rubricato “Collegamenti del codice di comportamento con il PTPCT”, l'Autorità ha precisato che “tra le novità della disciplina sui codici di comportamento, una riguarda lo stretto collegamento che deve sussistere tra i codici e il PTPCT di ogni amministrazione”.

Inoltre, a pag. 8 delle suddette Linee guida, l'Autorità ha decretato che la predisposizione del Codice di comportamento sia compito del Responsabile della prevenzione della corruzione e per la trasparenza (RPCT). In buona sostanza, l'ANAC presuppone che il Codice di comportamento, piuttosto che strumento riferibile alle attività di gestione del personale, sia un documento funzionale al contrasto della corruzione, tanto che debba essere formulato dal RPCT e, pertanto, ha invitato le amministrazioni ad aggiornare i propri codici sulla base della deliberazione n. 177/2020.

Per indentificare i doveri di comportamento riferibili al contesto di ogni amministrazione, così come avviene per le misure del piano anticorruzione, le attività di integrazione e specificazione presuppongono la “mappatura dei processi cui far seguire l'analisi dei rischi e l'individuazione dei doveri di comportamento seguendo quindi lo stesso approccio utilizzato per la redazione del PTPCT”. Inoltre, l'attività di definizione dei doveri di comportamento dovrebbe avvalersi dei dati raccolti dall'ufficio disciplinare relativi alle condotte illecite accertate e sanzionate.

È necessario che i Codici di comportamento sviluppino “un sistema completo di valori fondamentali che siano in grado di rappresentare all'esterno quali sono gli standard che l'amministrazione richiede ai propri dipendenti e collaboratori” (ANAC, deliberazione n. 177/2020, Paragrafo 9).

Gli ambiti generali previsti dal DPR 62/2013 entro cui le amministrazioni, con riguardo alla propria struttura organizzativa, definiscono i doveri sono riconducibili a:

- a) prevenzione dei conflitti di interesse, reali e potenziali;
- b) rapporti con il pubblico;
- c) correttezza e buon andamento del servizio;
- d) collaborazione attiva dei dipendenti e degli altri soggetti cui si applica il codice per prevenire fenomeni di corruzione e di malamministrazione;
- e) comportamento nei rapporti privati.

L'amministrazione ha approvato il Codice di comportamento con deliberazione n. 11 del 20.01.2014.

## 5.3. La rotazione del personale

La rotazione del personale può essere classificata in ordinaria e straordinaria.

**Rotazione ordinaria:** l'art. 1, comma 10 lett. b), della legge 190/2012 impone al RPCT di provvedere alla verifica, d'intesa con il dirigente competente, dell'effettiva rotazione degli incarichi negli uffici

preposti allo svolgimento delle attività nel cui ambito è più elevato il rischio che siano commessi reati di corruzione.

La stessa Autorità riconosce che la rotazione ordinaria vada correlata “all’esigenza di assicurare il buon andamento e la continuità dell’azione amministrativa e di garantire la qualità delle competenze professionali necessarie per lo svolgimento di talune attività specifiche, con particolare riguardo a quelle con elevato contenuto tecnico”.

L’ANAC ammette che l’attivazione dell’istituto della rotazione ordinaria non possa mai giustificare “il conferimento di incarichi a soggetti privi delle **competenze** necessarie per assicurare la continuità dell’azione amministrativa”.

Tra l’altro, è lo stesso legislatore **per assicurare il “corretto funzionamento degli uffici”, consente di soprassedere alla rotazione di dirigenti (e funzionari) “ove la dimensione dell’ente risulti incompatibile con la rotazione dell’incarico dirigenziale” (art. 1 comma 221 della legge 208/2015).**

Uno dei principali vincoli di natura oggettiva, che le amministrazioni di medie dimensioni incontrano nell’applicazione dell’istituto, è la **non fungibilità** delle figure professionali disponibili, derivante dall’appartenenza a categorie o professionalità specifiche, anche tenuto conto di ordinamenti peculiari di settore o di particolari requisiti di reclutamento.

Sussistono ipotesi in cui è la stessa legge che stabilisce espressamente la specifica qualifica professionale che devono possedere coloro che lavorano in determinati uffici, in particolare quando la prestazione richiesta sia correlata al possesso di un’abilitazione professionale e -talvolta- all’iscrizione ad un Albo (è il caso, ad esempio, di ingegneri, architetti, farmacisti, assistenti sociali, educatori, avvocati, ecc.).

L’Autorità osserva che, nel caso in cui si tratti di categorie professionali omogenee, l’amministrazione non possa, comunque, invocare il concetto di infungibilità. In ogni caso, l’ANAC riconosce che sia sempre rilevante, anche ai fini della rotazione, la valutazione delle **attitudini e delle capacità** professionali del singolo (PNA 2019, Allegato n. 2, pag. 5).

Quindi, per poter prevenire situazioni in cui la rotazione sia preclusa da “circostanze dovute esclusivamente alla elevata preparazione di determinati dipendenti”, le amministrazioni dovrebbero programmare:

- a) adeguate attività di affiancamento, propedeutiche alla rotazione;
- b) la formazione quale “misura fondamentale per garantire che sia acquisita dai dipendenti la qualità delle competenze professionali e trasversali necessarie per dare luogo alla rotazione” (PNA 2019, Allegato n. 2, Paragrafo 4).

L’Autorità ha riconosciuto come la rotazione ordinaria non sempre si possa effettuare, “specie all’interno delle amministrazioni di piccole dimensioni”. In tali circostanze, è “necessario che le amministrazioni motivino adeguatamente nel PTPCT le ragioni della mancata applicazione dell’istituto”.

Gli enti devono fondare la motivazione sui tre parametri suggeriti dalla stessa ANAC nell’Allegato n. 2 del PNA 2019:

- a) l’impossibilità di conferire incarichi a soggetti privi di adeguate competenze;
- b) l’infungibilità delle figure professionali;
- c) la valutazione (non positiva) delle attitudini e delle capacità professionali del singolo.

Anche le amministrazioni di piccole dimensioni sono comunque “tenute ad adottare misure per evitare che il soggetto non sottoposto a rotazione abbia il controllo esclusivo dei processi, specie di quelli più esposti al rischio di corruzione”, in particolare, assumendo misure organizzative “che sortiscano un effetto analogo a quello della rotazione, a cominciare, ad esempio, da quelle di trasparenza”.

infine, l’Autorità ritiene che “si potrebbe realizzare una collaborazione tra diversi ambiti con riferimento ad atti ad elevato rischio”; ad esempio, il “lavoro in team che peraltro può favorire nel tempo anche una rotazione degli incarichi” (PNA 2019, Allegato n. 2, Paragrafo 5).

La dotazione organica dell’ente è assai limitata e non consente, di fatto, l’applicazione concreta del criterio della rotazione.

Non esistono figure professionali perfettamente fungibili.

La legge di stabilità per il 2016 (legge 208/2015), al comma 221, prevede quanto segue: “(...) *non trovano applicazione le disposizioni adottate ai sensi dell’art. 1 comma 5 della legge 190/2012, ove la dimensione dell’ente risulti incompatibile con la rotazione dell’incarico dirigenziale*”.

In sostanza, la legge consente di evitare la rotazione dei dirigenti/funzionari negli enti dove ciò non sia possibile per *sostanziale infungibilità* delle figure presenti in dotazione organica.

In ogni caso l’amministrazione attiverà ogni iniziativa utile (gestioni associate, mobilità, comando, ecc.) per assicurare l’attuazione della misura.

**Rotazione straordinaria:** è prevista dall’art. 16 del d.lgs. 165/2001 e smi per i dipendenti nei confronti dei quali siano avviati procedimenti penali o disciplinari per condotte di natura corruttiva. L’ANAC ha riscontrato numerose criticità nell’applicazione della rotazione straordinaria. Spesso le amministrazioni, avuta formale notizia di procedimenti penali di natura corruttiva, non sempre procedono alla rotazione assegnando il dipendente ad altro ufficio o servizio. In casi frequenti, la misura è stata attivata solo successivamente all’impulso dell’Autorità.

Allo scopo di superare tali criticità, l’Autorità ha formulato le “Linee guida in materia di applicazione della misura della rotazione straordinaria” (deliberazione n. 215 del 26/3/2019).

Le Linee guida stabiliscono per quali reati sia da “ritenersi obbligatoria l’adozione di un provvedimento motivato con il quale [venga] valutata la condotta corruttiva del dipendente ed eventualmente disposta la rotazione straordinaria” e, per quali ipotesi delittuose, sia da ritenersi solo facoltativa (deliberazione 215/2019, Paragrafo 3.3, pag. 16).

L’Autorità considera obbligatoria la valutazione della condotta “corruttiva” del dipendente, nel caso dei delitti di concussione, corruzione per l’esercizio della funzione, per atti contrari ai doveri d’ufficio e in atti giudiziari, istigazione alla corruzione, induzione indebita a dare o promettere utilità, traffico di influenze illecite, turbata libertà degli incanti e della scelta del contraente (per completezza, Codice penale, artt. 317, 318, 319, 319-bis, 319-ter, 319-quater, 320, 321, 322, 322-bis, 346-bis, 353 e 353-bis).

L’adozione del provvedimento è solo facoltativa nel caso di procedimenti penali avviati per tutti gli altri reati contro la pubblica amministrazione, di cui al Capo I, del Titolo II, del Libro secondo del Codice Penale, rilevanti ai fini delle inconfiribilità ai sensi dell’art. 3 del d.lgs. 39/2013, dell’art. 35-bis del d.lgs. 165/2001 e del d.lgs. 235/2012.

Le Linee guida precisano come il carattere fondamentale della rotazione straordinaria sia la sua immediatezza. “Si tratta di valutare se rimuovere dall’ufficio un dipendente che, con la sua presenza, pregiudica l’immagine di imparzialità dell’amministrazione e di darne adeguata motivazione con un provvedimento”.

Pertanto, secondo l’Autorità, “non appena venuta a conoscenza dell’avvio del procedimento penale, l’amministrazione, nei casi di obbligatorietà, adotta il provvedimento”. La motivazione del provvedimento deve riguardare “in primo luogo la valutazione dell’*an* della decisione e, in secondo luogo, la scelta dell’ufficio cui il dipendente viene destinato” (deliberazione 215/2019, Paragrafo 3.4, pag. 18).

La rotazione straordinaria, pertanto, consiste in “un provvedimento dell’amministrazione, adeguatamente motivato, con il quale viene stabilito che la condotta corruttiva imputata [possa] pregiudicare l’immagine di imparzialità dell’amministrazione e con il quale viene individuato il diverso ufficio al quale il dipendente viene trasferito”. In analogia con la legge 97/2001 (art. 3),

l'Autorità considera che "il trasferimento possa avvenire con un trasferimento di sede o con una attribuzione di diverso incarico nella stessa sede dell'amministrazione" (deliberazione 215/2019, Paragrafo 3.5).

La lettera l-quater), dell'art. 16 comma 1, del d.lgs. 165/2001 e smi, contempla anche l'ipotesi di applicazione della rotazione straordinaria nel caso di procedimenti disciplinari sempreché siano correlati a "condotte di natura corruttiva". La norma non specifica quali comportamenti, perseguiti in sede disciplinare (e non dal Giudice penale), comportino l'applicazione della misura.

"In presenza di questa lacuna e considerata la delicatezza della materia, che ha consigliato un forte restrizione dei reati penali presupposto", l'Autorità ha ritenuto che i procedimenti disciplinari rilevanti siano quelli avviati per i comportamenti che integrano le fattispecie di reato sopra elencate per le quali, nel caso di azione penale, la rotazione sarebbe obbligatoria (deliberazione 215/2019, Paragrafo 3.13).

"Nelle more dell'accertamento in sede disciplinare, tali fatti rilevano per la loro attitudine a compromettere l'immagine di imparzialità dell'amministrazione e giustificano il trasferimento, naturalmente anch'esso temporaneo, ad altro ufficio".

L'art. 16 del d.lgs. 165/2001 non specifica nulla circa la durata del provvedimento.

L'Autorità ritiene che dovendo "coprire la fase che va dall'avvio del procedimento all'eventuale decreto di rinvio a giudizio", il termine entro il quale il provvedimento "perde efficacia dovrebbe esser più breve dei cinque anni" previsti, invece, dalla legge 97/2001.

In assenza della disposizione di legge, la lacuna potrebbe essere colmata dal regolamento sull'organizzazione degli uffici, "fissando il termine di due anni, decorso il quale, in assenza di rinvio a giudizio, il provvedimento perde la sua efficacia". In mancanza di norme regolamentari, "l'amministrazione provvederà caso per caso, adeguatamente motivando sulla durata della misura" (deliberazione 215/2019, Paragrafo 3.6).

#### **5.4. La clausola compromissoria nei contratti d'appalto e concessione**

Sistematicamente in tutti i contratti d'appalto e di concessione di lavori, servizi e forniture futuri dell'ente si intende escludere il ricorso all'arbitrato (esclusione della *clausola compromissoria* ai sensi dell'art. 209, comma 2, del Codice dei contratti pubblici - d.lgs. 50/2016 e smi).

#### **5.5. Conflitto di interessi, inconferibilità e incompatibilità degli incarichi di dirigenti, funzionari e dipendenti**

L'art. 6-bis della legge 241/1990 (aggiunto dalla legge 190/2012, art. 1, comma 41) prevede che i responsabili del procedimento, nonché i titolari degli uffici competenti ad esprimere pareri, svolgere valutazioni tecniche e atti endoprocedimentali e ad assumere i provvedimenti conclusivi, debbano astenersi in caso di "conflitto di interessi", segnalando ogni situazione, anche solo potenziale, di conflitto.

Il DPR 62/2013, il Codice di comportamento dei dipendenti pubblici, norma il conflitto di interessi agli artt. 6, 7 e 14.

In particolare, l'art. 7, in sintonia con quanto disposto per l'astensione del Giudice dall'art. 51 del Codice di procedura civile, stabilisce che il dipendente pubblico si debba astenere sia dall'assumere decisioni, che dallo svolgere attività che possano coinvolgere interessi:

dello stesso dipendente;

di suoi parenti o affini entro il secondo grado, del coniuge o di conviventi;

- a) di persone con le quali il dipendente abbia "rapporti di frequentazione abituale";
- b) di soggetti od organizzazioni con cui il dipendente, ovvero il suo coniuge, abbia una causa pendente, ovvero rapporti di "grave inimicizia" o di credito o debito significativi;
- c) di soggetti od organizzazioni di cui sia tutore, curatore, procuratore o agente;

- d) di enti, associazioni anche non riconosciute, comitati, società o stabilimenti di cui sia amministratore o gerente o dirigente.

L'art. 7 prevede, poi, che il dipendente si debba sempre astenere in ogni caso in cui esistano "gravi ragioni di convenienza". Sull'obbligo di astensione decide il responsabile dell'ufficio di appartenenza. La corretta gestione delle situazioni di conflitto di interesse è espressione dei principi costituzionali di buon andamento e imparzialità dell'azione amministrativa. La giurisprudenza ha definito il conflitto di interessi la situazione che si configura laddove decisioni, che richiederebbero imparzialità di giudizio, sono adottate da un pubblico funzionario che vanta, anche solo potenzialmente, interessi privati che sono in contrasto con l'interesse pubblico che lo stesso funzionario dovrebbe curare.

L'interesse privato, in contrasto con l'interesse pubblico, può essere di natura finanziaria, economica, patrimoniale o altro, derivare da particolari legami di parentela, affinità, convivenza o frequentazione abituale con i soggetti destinatari dell'azione amministrativa. Il conflitto può riguardare interessi di qualsiasi natura, non necessariamente di tipo economico patrimoniale, come quelli derivanti dall'intento di voler assecondare pressioni politiche, sindacali o dei superiori gerarchici (art. 6, comma 2, DPR 62/2013).

**Ogni qual volta si configurino le descritte situazioni di conflitto di interessi, il dipendente è tenuto a darne tempestivamente comunicazione al responsabile dell'ufficio di appartenenza, il quale valuterà, nel caso concreto, l'eventuale sussistenza del contrasto tra l'interesse privato ed il bene pubblico.**

Il DPR 62/2013, poi, prevede un'ulteriore ipotesi di conflitto di interessi all'art. 14 rubricato "Contratti ed altri atti negoziali". L'art. 14, che costituisce è una sorta di specificazione della previsione di carattere generale di cui all'art. 7 sopra citato, prevede l'obbligo di astensione del dipendente nell'ipotesi in cui l'amministrazione stipuli contratti di appalto, fornitura, servizio, finanziamento, assicurazione:

- a) con operatori economici con i quali anche il dipendente abbia stipulato a sua volta contratti a titolo privato, ma fatta eccezione per i contratti stipulati con "moduli o formulari" di cui all'art. 1342 del Codice civile (quindi, rimangono esclusi tutti i contratti delle utenze - acqua, energia elettrica, gas, ecc. - bancari e assicurativi);
- b) con imprese dalle quali il dipendente abbia ricevuto "altre utilità", nel biennio precedente.
- Nelle ipotesi contemplate dall'art. 14, il dipendente:
- a) deve astenersi dal partecipare all'adozione delle decisioni ed alle attività relative all'esecuzione del contratto;
- b) deve redigere un "verbale scritto di tale astensione da conservare agli atti dell'ufficio" (art. 14, comma 2, ultimo paragrafo).

L'art. 14 sembrerebbe configurare una fattispecie di conflitto di interessi rilevabile in via automatica. Ciò nonostante, **l'Autorità ritiene opportuno che il dipendente comunichi detta situazione al dirigente o al superiore gerarchico che si pronuncerà sull'astensione in conformità a quanto previsto all'art. 7 del DPR 62/2013 (ANAC, delib. 13/11/2019 n. 1064, PNA 2019, pag. 49).**

In ogni caso, il dipendente che concluda accordi o negozi, ovvero stipuli contratti a titolo privato con persone fisiche o giuridiche con le quali, nel biennio precedente, abbia concluso contratti di appalto, fornitura, servizio, finanziamento, assicurazione, per conto dell'amministrazione, deve informarne il proprio dirigente. L'onere di comunicazione, che non si applica ai contratti delle "utenze" di cui all'art. 1342 del Codice civile, è assolto in forma scritta.

**All'atto dell'assegnazione all'ufficio, il dipendente pubblico ha il dovere di dichiarare l'insussistenza di situazioni di conflitto di interessi.**

**Deve informare per iscritto il dirigente di tutti i rapporti, diretti o indiretti, di collaborazione con soggetti privati, in qualunque modo retribuiti, che lo stesso abbia in essere o abbia avuto negli ultimi tre anni.**

La suddetta comunicazione deve precisare:



- a) se il dipendente personalmente, o suoi parenti, o affini entro il secondo grado, il suo coniuge o il convivente abbiano ancora rapporti finanziari con il soggetto con cui ha avuto i predetti rapporti di collaborazione;
- b) e se tali rapporti siano intercorsi, o intercorrano tuttora, con soggetti che abbiano interessi in attività o decisioni inerenti all'ufficio, limitatamente alle pratiche a lui affidate.

Il dipendente, inoltre, **ha l'obbligo di tenere aggiornata l'amministrazione sulla sopravvenienza di eventuali situazioni di conflitto di interessi.**

Qualora il dipendente si trovi in una situazione di conflitto di interessi, anche solo potenziale, deve segnalarlo tempestivamente al dirigente o al superiore gerarchico o, in assenza di quest'ultimo, all'organo di indirizzo.

Questi, esaminate le circostanze, valuteranno se la situazione rilevata realizzi un conflitto di interessi che leda l'imparzialità dell'agire amministrativo. In caso affermativo, ne daranno comunicazione al dipendente.

La violazione degli obblighi di comunicazione ed astensione integra comportamenti contrari ai doveri d'ufficio e, pertanto, è fonte di responsabilità disciplinare, fatte salve eventuali ulteriori responsabilità civili, penali, contabili o amministrative. Pertanto, le attività di prevenzione, verifica e applicazione delle sanzioni sono a carico della singola amministrazione.

In tale materia, l'Autorità non dispone di specifici poteri di intervento e sanzionatori. L'ANAC è chiamata a svolgere una funzione di supporto nell'interpretazione della normativa in forza della quale l'Autorità ha prodotto atti di valenza generale e linee guida.

L'Autorità ha raccomandato alle amministrazioni di prevedere nel PTPCT, tra le misure di prevenzione della corruzione, una specifica procedura di rilevazione e analisi delle situazioni di conflitto di interesse, potenziale o reale, quali ad esempio:

- a) acquisire e conservare le dichiarazioni di insussistenza di situazioni di conflitto di interessi da parte dei dipendenti al momento dell'assegnazione all'ufficio, o della nomina a RUP;
- b) aggiornare, con cadenza periodica, le suddette dichiarazioni, ricordando a tutti i dipendenti di comunicare tempestivamente eventuali variazioni nelle dichiarazioni già presentate, ecc. (PNA 2019-2021, Paragrafo 1.4.1).

L'ente applica con puntualità la esaustiva e dettagliata disciplina di cui agli artt. 53 del d.lgs. 165/2001 e 60 del DPR 3/1957.

Inoltre, con riferimento a dirigenti e funzionari, applica puntualmente la disciplina degli artt. 50, comma 10, 107 e 109 del TUEL e degli artt. 13 – 27 del d.lgs. 165/2001 e smi.

L'ente applica puntualmente le disposizioni del d.lgs. 39/2013 ed in particolare l'art. 20 rubricato: *dichiarazione sulla insussistenza di cause di inconfiribilità o incompatibilità.*

## **5.6. Divieto di svolgere attività incompatibili a seguito della cessazione del rapporto di lavoro (pantouflage)**

La legge 190/2012 ha integrato l'art. 53 del d.lgs. 165/2001 con un nuovo comma il 16-ter per contenere il rischio di situazioni di corruzione connesse all'impiego del dipendente pubblico successivamente alla cessazione del suo rapporto di lavoro.

La norma vieta ai dipendenti che, negli ultimi tre anni di servizio, abbiano esercitato poteri autoritativi o negoziali per conto delle pubbliche amministrazioni, di svolgere, nei tre anni successivi alla cessazione del rapporto di pubblico impiego, attività lavorativa o professionale presso i privati destinatari dell'attività della pubblica amministrazione svolta attraverso i medesimi poteri.

Eventuali contratti conclusi e gli incarichi conferiti in violazione del divieto sono nulli.

È fatto divieto ai soggetti privati che li hanno conclusi o conferiti di contrattare con le pubbliche amministrazioni per i successivi tre anni, con obbligo di restituzione dei compensi eventualmente percepiti e accertati ad essi riferiti.

Il rischio valutato dalla norma è che durante il periodo di servizio il dipendente possa preconstituersi delle situazioni lavorative vantaggiose, sfruttare a proprio fine la sua posizione e il suo potere all'interno dell'amministrazione, per poi ottenere contratti di lavoro/collaborazione presso imprese o privati con cui entra in contatto.

La norma limita la libertà negoziale del dipendente per un determinato periodo successivo alla cessazione del rapporto per eliminare la "convenienza" di eventuali accordi fraudolenti.

**MISURA:**

Pertanto, ogni contraente e appaltatore dell'ente, all'atto della stipulazione del contratto deve rendere una dichiarazione, ai sensi del DPR 445/2000, circa l'inesistenza di contratti di lavoro o rapporti di collaborazione vietati a norma del comma 16-ter del d.lgs. 165/2001 e smi.

### **5.7. Commissioni e conferimento degli incarichi in caso di condanna**

La legge 190/2012 ha introdotto delle misure di prevenzione di carattere soggettivo, che anticipano la tutela al momento della formazione degli organi deputati ad assumere decisioni e ad esercitare poteri nelle amministrazioni.

L'art. 35-bis del d.lgs. 165/2001 pone condizioni ostative per la partecipazione a commissioni di concorso o di gara e per lo svolgimento di funzioni direttive in riferimento agli uffici considerati a più elevato rischio di corruzione.

La norma in particolare prevede che coloro che siano stati condannati, anche con sentenza non passata in giudicato, per i reati previsti nel Capo I del Titolo II del libro secondo del Codice penale:

- a) non possano fare parte, anche con compiti di segreteria, di commissioni per l'accesso o la selezione a pubblici impieghi;
- b) non possano essere assegnati, anche con funzioni direttive, agli uffici preposti alla gestione delle risorse finanziarie, all'acquisizione di beni, servizi e forniture,
- c) non possano essere assegnati, anche con funzioni direttive, agli uffici preposti alla concessione o all'erogazione di sovvenzioni, contributi, sussidi, ausili finanziari o attribuzioni di vantaggi economici a soggetti pubblici e privati;
- d) non possano fare parte delle commissioni per la scelta del contraente per l'affidamento di lavori, forniture e servizi, per la concessione o l'erogazione di sovvenzioni, contributi, sussidi, ausili finanziari, nonché per l'attribuzione di vantaggi economici di qualunque genere.

**MISURA:**

Ogni commissario e ogni responsabile all'atto della designazione è tenuto a rendere, ai sensi del DPR 445/2000, una dichiarazione di insussistenza delle condizioni di incompatibilità di cui sopra.

### **5.8. Misure per la tutela del dipendente che segnali illeciti (whistleblower)**

L'art. 54-bis del d.lgs. 165/2001 e smi, riscritto dalla legge 179/2017 (sulle "Disposizioni per la tutela degli autori di segnalazioni di reati o irregolarità di cui siano venuti a conoscenza nell'ambito di un rapporto di lavoro pubblico o privato") stabilisce che il pubblico dipendente che, "nell'interesse dell'integrità della pubblica amministrazione", segnali, "condotte illecite di cui è venuto a conoscenza in ragione del proprio rapporto di lavoro non [possa] essere sanzionato, demansionato, licenziato, trasferito, o sottoposto ad altra misura organizzativa avente effetti negativi, diretti o indiretti, sulle condizioni di lavoro determinata dalla segnalazione".

Lo stesso interessato, o le organizzazioni sindacali maggiormente rappresentative nell'amministrazione, comunicano all'ANAC l'applicazione delle suddette misure ritorsive. L'ANAC, quindi, informa il Dipartimento della funzione pubblica o gli altri organismi di garanzia o di disciplina, per gli eventuali provvedimenti di competenza.

Tutte le amministrazioni pubbliche sono tenute ad applicare l'articolo 54-bis.

I soggetti tutelati, ai quali è garantito l'anonimato, sono i dipendenti di soggetti pubblici che, in ragione del rapporto di lavoro, siano venuti a conoscenza di condotte illecite. L'art. 54-bis stabilisce che la tutela sia assicurata:

2. ai dipendenti pubblici impiegati nelle amministrazioni elencate dal decreto legislativo 165/2001 (art. 1 comma 2), sia con rapporto di lavoro di diritto privato, che di diritto pubblico, compatibilmente con la peculiarità dei rispettivi ordinamenti (articoli 2, comma 2, e 3 del d.lgs. 165/2001);
3. ai dipendenti degli enti pubblici economici e degli enti di diritto privato sottoposti a controllo pubblico ai sensi dell'articolo 2359 del codice civile;
4. ai lavoratori ed ai collaboratori degli appaltatori dell'amministrazione: "imprese fornitrici di beni o servizi e che realizzano opere in favore dell'amministrazione pubblica".

L'art. 54-bis, modificato dall'art. 1 della legge 179/2017, accogliendo un indirizzo espresso dall'Autorità, nelle "Linee guida in materia di tutela del dipendente pubblico che segnala illeciti (cd. whistleblower)" (determinazione ANAC n. 6 del 28/4/2015), ha stabilito che la segnalazione dell'illecito possa essere inoltrata:

in primo luogo, al responsabile per la prevenzione della corruzione e della trasparenza che, di conseguenza, svolge un ruolo essenziale in tutto il procedimento di acquisizione e gestione delle segnalazioni;

quindi, in alternativa all'ANAC, all'Autorità giudiziaria, alla Corte dei conti.

La segnalazione, per previsione espressa del comma 4 dell'art. 54-bis, è sempre sottratta all'accesso documentale, di tipo "tradizionale", normato dalla legge 241/1990. La denuncia deve ritenersi anche sottratta all'applicazione dell'istituto dell'accesso civico generalizzato, di cui agli articoli 5 e 5-bis del d.lgs. 33/2013. L'accesso, di qualunque tipo esso sia, non può essere riconosciuto poiché l'identità del segnalante non può, e non deve, essere rivelata.

L'art. 54-bis, infatti, prevede espressamente che:

nel corso del procedimento penale, l'identità del segnalante sia coperta dal segreto nei modi e nel rispetto dei limiti previsti dall'art. 329 del Codice di procedura penale;

mentre, nel procedimento che si svolge dinanzi alla Corte dei conti, l'identità del denunciante non possa essere rivelata fino alla chiusura della fase istruttoria;

infine, nel corso della procedura sanzionatoria/disciplinare, attivata dall'amministrazione contro il denunciato, l'identità del segnalante non potrà essere rivelata, se la contestazione dell'addebito disciplinare sia fondata su accertamenti distinti e ulteriori rispetto alla segnalazione, anche se conseguenti alla stessa. Al contrario, qualora la contestazione si basi, anche solo parzialmente, sulla segnalazione e la conoscenza dell'identità del denunciante sia indispensabile per la difesa dell'incolpato, "la segnalazione sarà utilizzabile ai fini del procedimento disciplinare", ma solo "in presenza di consenso del segnalante alla rivelazione della sua identità".

Il comma 9 dell'art. 54-bis prevede che le tutele non siano garantite "nei casi in cui sia accertata, anche con sentenza di primo grado", la responsabilità penale del segnalante per i reati di calunnia o diffamazione o comunque per reati commessi con la denuncia, oppure venga accertata la sua responsabilità civile, per lo stesso titolo, nei casi di dolo o colpa grave.

Il comma 9 dell'art. 54-bis, pertanto, precisa che:

è sempre necessaria la sentenza, anche non definitiva, di un Giudice per far cessare le tutele;

la decisione del Giudice può riguardare sia condotte penalmente rilevanti, sia condotte che determinano la sola "responsabilità civile", per dolo o colpa grave, del denunciante."

**L'art. 54-bis, quindi, accorda al whistleblower le seguenti garanzie:**

- a) **la tutela dell'anonimato;**
- b) **il divieto di discriminazione;**
- c) **la previsione che la denuncia sia sottratta all'accesso.**

**L'art. 54-bis** delinea una “**protezione generale ed astratta**” che deve essere completata con **concrete misure di tutela del dipendente**. Tutela che, in ogni caso, deve essere assicurata da tutti i soggetti che ricevono la segnalazione.

**MISURA:**

L'ente si è dotato di un **sistema informatizzato** che consente l'inoltro e la gestione di segnalazioni in maniera del tutto anonima e che ne consente l'archiviazione.

I soggetti destinatari delle segnalazioni sono tenuti al segreto ed al massimo riserbo. Applicano con puntualità e precisione i paragrafi B.12.1, B.12.2 e B.12.3 dell'Allegato 1 del PNA 2013:

**5.9. Patti di Integrità e Protocolli di legalità**

Patti d'integrità e Protocolli di legalità recano un complesso di condizioni la cui accettazione è presupposto necessario per la partecipazione ad una gara di appalto.

Il patto di integrità è un documento che la stazione appaltante richiede ai partecipanti alle gare. Permette un controllo reciproco e sanzioni per il caso in cui qualcuno dei partecipanti cerchi di eluderlo.

Si tratta quindi di un complesso di “regole di comportamento” finalizzate alla prevenzione del fenomeno corruttivo e volte a valorizzare comportamenti eticamente adeguati per tutti i concorrenti. Già nel 2012, l'allora Autorità di vigilanza dei contratti pubblici (AVCP) con la determinazione n. 4/2012 si era pronunciata sulla legittimità delle clausole che imponessero obblighi in materia di contrasto delle infiltrazioni criminali negli appalti attraverso protocolli di legalità e patti di integrità. Il legislatore ha fatto proprio l'indirizzo espresso dall'AVCP. Infatti, il comma 17 dell'art. 1 della legge 190/2012 e smi che stabilisce che le stazioni appaltanti possano prevedere “negli avvisi, bandi di gara o lettere di invito che il mancato rispetto delle clausole contenute nei protocolli di legalità o nei patti di integrità [costituisca] causa di esclusione dalla gara”.

**MISURA:**

La sottoscrizione del Patto d'integrità è stata imposta, in sede di gara, ai concorrenti delle procedure d'appalto di lavori, servizi e forniture. Il Patto di integrità viene allegato, quale parte integrante, al Contratto d'appalto.

**5.10. Rapporti con i portatori di interessi particolari**

Tra le misure generali che le amministrazioni è opportuno adottino, l'Autorità ha fatto riferimento a quelle volte a garantire una corretta interlocuzione tra i decisori pubblici e i portatori di interesse, rendendo conoscibili le modalità di confronto e di scambio di informazioni (PNA 2019, pag. 84).

L'Autorità auspica sia che le amministrazioni e gli enti regolamentino la materia, prevedendo anche opportuni coordinamenti con i contenuti dei codici di comportamento; sia che la scelta ricada su misure, strumenti o iniziative che non si limitino a registrare il fenomeno da un punto di vista formale e burocratico ma che siano in grado effettivamente di rendere il più possibile trasparenti eventuali influenze di portatori di interessi particolari sul processo decisionale.

**5.11. Erogazione di sovvenzioni, contributi, sussidi e vantaggi economici di qualunque genere**

Il comma 1 dell'art. 26 del d.lgs. 33/2013 (come modificato dal d.lgs. 97/2016) prevede la pubblicazione, in Amministrazione trasparente, degli atti con i quali le pubbliche amministrazioni determinano, ai sensi dell'art. 12 della legge 241/1990, criteri e modalità per la concessione di sovvenzioni, contributi, sussidi ed ausili finanziari, nonché per attribuire vantaggi economici di qualunque genere a persone, enti pubblici ed enti privati.

Il comma 2 del medesimo art. 26, invece, impone la pubblicazione dei provvedimenti di concessione di benefici superiori a 1.000 euro, assegnati allo stesso beneficiario, nel corso dell'anno solare. La

pubblicazione, che è dovuta anche qualora il limite venga superato con più provvedimenti, costituisce condizione di legale di efficacia del provvedimento di attribuzione del vantaggio (art. 26 comma 3). Pertanto, **la pubblicazione deve avvenire tempestivamente e, comunque, prima della liquidazione delle somme che costituiscono il contributo.**

L'obbligo di pubblicazione sussiste solo laddove il totale dei contributi concessi allo stesso beneficiario, nel corso dell'anno solare, sia superiore a 1.000 euro.

“Il legislatore, al fine di evitare l'effetto di una trasparenza opaca determinata dalla numerosità dei dati pubblicati, ha infatti individuato una soglia di rilevanza economica degli atti da pubblicare” (ANAC, deliberazione n. 468 del 16/6/2021, pag. 5).

Il comma 4 dell'art. 26, **esclude la pubblicazione dei dati identificativi delle persone fisiche beneficiarie qualora sia possibile desumere informazioni sullo stato di salute, ovvero sulla condizione di disagio economico-sociale dell'interessato.**

L'art. 27, del d.lgs. 33/2013, invece elenca le informazioni da pubblicare:

il nome dell'impresa o dell'ente e i rispettivi dati fiscali, il nome di altro soggetto beneficiario;

l'importo del vantaggio economico corrisposto;

la norma o il titolo a base dell'attribuzione;

l'ufficio e il dirigente responsabile del relativo procedimento amministrativo;

la modalità seguita per l'individuazione del beneficiario;

il link al progetto selezionato ed al curriculum del soggetto incaricato.

Tali informazioni, organizzate annualmente in unico elenco, sono registrate in Amministrazione trasparente (“Sovvenzioni, contributi, sussidi, vantaggi economici”, “Atti di concessione”) con modalità di facile consultazione, in formato tabellare aperto.

Sovvenzioni, contributi, sussidi, ausili finanziari, nonché attribuzioni di vantaggi economici di qualunque genere, sono elargiti esclusivamente alle condizioni e secondo la disciplina del regolamento previsto dall'art. 12 della legge 241/1990.

Ogni provvedimento d'attribuzione/elargizione è prontamente pubblicato sul sito istituzionale dell'ente nella sezione “*amministrazione trasparente*”, oltre che all'albo online e nella sezione “*determinazioni/deliberazioni*”.

#### **5.12. Concorsi e selezione del personale**

I concorsi e le procedure selettive si svolgono secondo le prescrizioni del d.lgs. 165/2001 e del Regolamento sull'Ordinamento degli Uffici e dei Servizi approvato con deliberazione dell'esecutivo n. 44 del 2.05.2011.

Ogni provvedimento relativo a concorsi e procedure selettive è prontamente pubblicato sul sito istituzionale dell'ente nella sezione “*amministrazione trasparente*”.

#### **5.13. Il monitoraggio del rispetto dei termini di conclusione dei procedimenti**

Attraverso il monitoraggio della conclusione dei procedimenti amministrativi possono emergere eventuali omissioni o ritardi ingiustificati che potrebbero celare fenomeni corruttivi.

##### **MISURA:**

Il sistema di monitoraggio dei principali procedimenti è attivato nell'ambito del *controllo di gestione* dell'ente.

#### **5.14. Il monitoraggio sull'attuazione del PTPC**

Il processo di prevenzione e contrasto della corruzione si articola in quattro macrofasi:

1. l'analisi del contesto;
2. la valutazione del rischio;
3. il trattamento;

4. infine, la macro fase del “monitoraggio” e del “riesame” delle singole misure e del sistema nel suo complesso.

Le prime tre fasi si completano con l’elaborazione e l’approvazione del PTPCT, mentre la quarta deve essere svolta nel corso dell’esercizio.

Tra i principi “metodologici”, il PNA 2019 ricomprende il principio del “Miglioramento e apprendimento continuo”.

Secondo tale principio la gestione del rischio deve essere intesa, “nel suo complesso, come un processo di miglioramento continuo basato sui processi di apprendimento generati attraverso il monitoraggio e la valutazione dell’effettiva attuazione ed efficacia delle misure e il riesame periodico della funzionalità complessiva del sistema di prevenzione” (Allegato n. 1 del PNA 2019, pag. 19).

In tema di programmazione del monitoraggio, il PNA prevede che allo scopo di “disegnare un’efficace strategia di prevenzione della corruzione” sia necessario che il PTPCT “individui un sistema di monitoraggio sia sull’attuazione delle misure, sia con riguardo al medesimo PTPCT” (Paragrafo n. 3, della Parte II del PNA 2019, pag. 20).

Secondo l’ANAC, monitoraggio e riesame periodico sono stadi essenziali dell’intero processo di gestione del rischio, che consentono di verificare attuazione e adeguatezza delle misure di prevenzione della corruzione, nonché il complessivo funzionamento del processo consentendo, in tal modo, di apportare tempestivamente i correttivi che si rendessero necessari.

Monitoraggio e riesame sono attività distinte, ma strettamente collegate tra loro:

il monitoraggio è l’“attività continuativa di verifica dell’attuazione e dell’idoneità delle singole misure di trattamento del rischio”;

è ripartito in due “sotto-fasi”: 1- il monitoraggio dell’attuazione delle misure di trattamento del rischio; 2- il monitoraggio della idoneità delle misure di trattamento del rischio;

il riesame, invece, è l’attività “svolta ad intervalli programmati che riguarda il funzionamento del sistema nel suo complesso” (Allegato n. 1 del PNA 2019, pag. 46).

I risultati del monitoraggio devono essere utilizzati per svolgere il riesame periodico della funzionalità complessiva del sistema e delle politiche di contrasto della corruzione.

Il Responsabile della prevenzione della corruzione e per la trasparenza (RPCT) organizza e dirige il monitoraggio del Piano triennale di prevenzione della corruzione e per la trasparenza (PTPCT).

Il monitoraggio ha per oggetto sia l’attuazione delle misure, sia l’idoneità delle misure di trattamento del rischio adottate dal PTPCT, nonché l’attuazione delle misure di pubblicazione e trasparenza.

L’ufficio può ulteriormente dettagliare l’attività di monitoraggio redigendo un “piano di monitoraggio annuale”, il quale reca: i processi e le attività oggetto di verifica; la periodicità delle verifiche; le modalità di svolgimento.

I dirigenti, i funzionari e i dipendenti hanno il dovere di fornire il necessario supporto al RPCT nello svolgimento delle attività di monitoraggio.

Tale dovere, se disatteso, dà luogo a provvedimenti disciplinari.

#### **5.15. Vigilanza su enti controllati e partecipati**

A norma della deliberazione ANAC, n. 1134/2017, sulle “Nuove linee guida per l’attuazione della normativa in materia di prevenzione della corruzione e trasparenza da parte delle società e degli enti di diritto privato controllati e partecipati dalle pubbliche amministrazioni e dagli enti pubblici economici” (pag. 45), in materia di prevenzione della corruzione, gli enti di diritto privato in controllo pubblico e necessario che:

adottino il modello di cui al d.lgs. 231/2001;

provvedano alla nomina del Responsabile anticorruzione e per la trasparenza.

L’Amministrazione intende istituire un’apposita commissione volta al controllo delle società controllate e partecipate.

## A- Mappatura dei processi e catalogo dei rischi

n.	na.	Area di rischio (PNA 2019, All.1 Tab.3)	Processo	Descrizione del processo			Unità organizzativa responsabile del processo	Catalogo dei rischi principali
				Input	Attività	Output		
		A	B	C	D	E	F	G
1	1	Acquisizione e gestione del personale	Incentivi economici al personale (produttività e retribuzioni di risultato)	definizione degli obiettivi e dei criteri di valutazione	analisi dei risultati	graduazione e quantificazione dei premi	Settore II	Selezione "pilotata" per interesse personale di uno o più commissari
2	2	Acquisizione e gestione del personale	Concorso per l'assunzione di personale	bando	selezione	assunzione	tutti settori	Selezione "pilotata" per interesse/utilità di uno o più commissari
3	3	Acquisizione e gestione del personale	Concorso per la progressione in carriera del personale	bando	selezione	progressione economica del dipendente	Settore II	Selezione "pilotata" per interesse/utilità di uno o più commissari
4	4	Acquisizione e gestione del personale	Gestione giuridica del personale: permessi, ferie, ecc.	iniziativa d'ufficio / domanda dell'interessato	istruttoria	provvedimento di concessione / diniego	tutti settori	violazione di norme, anche interne, per interesse/utilità
5	5	Acquisizione e gestione del personale	Relazioni sindacali (informazione, ecc.)	iniziativa d'ufficio / domanda di parte	informazione, svolgimento degli incontri, relazioni	verbale	Settore II	violazione di norme, anche interne, per interesse/utilità

6	6	Acquisizione e gestione personale del personale	Contrattazione decentrata integrativa	iniziativa d'ufficio / domanda di parte	contrattazione	contratto	Settore II	violazione di norme, anche interne, per interesse/utilità
7	7	Acquisizione e gestione personale del personale	servizi di formazione del personale dipendente	iniziativa d'ufficio	affidamento diretto/acquisto con servizio di economato	erogazione della formazione	tutti settori	selezione "pilotata" del formatore per interesse/utilità di parte
8	1	Affari legali e contenzioso	Levata dei protesti	domanda da istituto di credito o dal portatore	esame del titolo e levata	atto di protesto	non gestito	violazione delle norme per interesse di parte: dilatazione dei tempi
9	2	Affari legali e contenzioso	Gestione dei procedimenti di segnalazione e reclamo	iniziativa di parte: reclamo o segnalazione	esame da parte dell'ufficio o del titolare del potere sostitutivo	risposta	P.O. competente Segretario Generale	violazione delle norme per interesse di parte
10	3	Affari legali e contenzioso	Supporto giuridico e pareri legali	iniziativa d'ufficio	istruttoria: richiesta ed acquisizione del parere	decisione	Settore I	violazione di norme, anche interne, per interesse/utilità
11	4	Affari legali e contenzioso	Gestione del contenzioso	iniziativa d'ufficio, ricorso o denuncia dell'interessato	istruttoria, pareri legali	decisione: di ricorrere, di resistere, di non ricorrere, di non resistere in giudizio, di transare o meno	Settore I	violazione di norme, anche interne, per interesse/utilità
12	1	Altri servizi	Gestione del protocollo	iniziativa d'ufficio	registrazione della posta in entrate e in uscita	registrazione di protocollo	Settore I	Ingiustificata dilatazione dei tempi



13	2	Altri servizi	Organizzazione eventi culturali ricreativi	iniziativa d'ufficio	organizzazione secondo gli indirizzi dell'amministrazione	evento	Settore III	violazione delle norme per interesse di parte
14	3	Altri servizi	Funzionamento degli organi collegiali	iniziativa d'ufficio	convocazione, riunione, deliberazione	verbale sottoscritto e pubblicato	Settore I	violazione delle norme per interesse di parte
15	4	Altri servizi	Istruttoria delle deliberazioni	iniziativa d'ufficio	istruttoria, pareri, stesura del provvedimento	proposta di provvedimento	Settore I	violazione delle norme procedurali
16	5	Altri servizi	Pubblicazione delle deliberazioni	iniziativa d'ufficio	ricezione / individuazione del provvedimento	pubblicazione	Settore I	violazione delle norme procedurali
17	6	Altri servizi	Accesso agli atti, accesso civico	domanda di parte	istruttoria	provvedimento motivato di accoglimento o differimento o rifiuto	tutti i settori	violazione di norme per interesse/utilità
18	7	Altri servizi	Gestione dell'archivio corrente e di deposito	iniziativa d'ufficio	archiviazione dei documenti secondo normativa	archiviazione	Settore I	violazione di norme procedurali, anche interne
19	8	Altri servizi	Gestione dell'archivio storico	iniziativa d'ufficio	archiviazione dei documenti secondo normativa	archiviazione	Settore I	violazione di norme procedurali, anche interne
20	9	Altri servizi	formazione di determinazioni, ordinanze, decreti ed altri atti amministrativi	iniziativa d'ufficio	istruttoria, pareri, stesura del provvedimento	provvedimento sottoscritto e pubblicato	tutti settori	violazione delle norme per interesse di parte

21	10	Altri servizi	Indagini di customer satisfaction e qualità	iniziativa d'ufficio	indagine, verifica	esito	tutti settori	violazione di norme procedurali per "pilotare" gli esiti e celare criticità
22	1	Contratti pubblici	Selezione per l'affidamento di incarichi professionali	bando / lettera di invito	selezione	contratto di incarico professionale	tutti settori	Selezione "pilotata" per interesse/utilità di uno o più commissari
23	2	Contratti pubblici	Affidamento mediante procedura aperta (o ristretta) di lavori, servizi, forniture	bando	selezione	contratto d'appalto	tutti settori	Selezione "pilotata" per interesse/utilità di uno o più commissari
24	3	Contratti pubblici	Affidamento diretto di lavori, servizi o forniture	indagine di mercato o consultazione elenchi	negoziazione diretta con gli operatori consultati	affidamento della prestazione	tutti settori	Selezione "pilotata" / mancata rotazione
25	4	Contratti pubblici	Gare ad evidenza pubblica di vendita di beni	bando	selezione e assegnazione	contratto di vendita	tutti settori	selezione "pilotata" per interesse/utilità di uno o più commissari
26	5	Contratti pubblici	Affidamenti in house	iniziativa d'ufficio	verifica delle condizioni previste dall'ordinamento	provvedimento di affidamento e contratto di servizio	Settore IV	violazione delle norme e dei limiti dell'in house providing per interesse/utilità di parte

27	6	Contratti pubblici	ATTIVITA': Nomina della commissione giudicatrice art. 77	iniziativa d'ufficio	verifica di eventuali conflitti di interesse, incompatibilità	provvedimento di nomina	tutti settori	Selezione "pilotata", con conseguente violazione delle norme procedurali, per interesse/utilità dell'organo che nomina
28	7	Contratti pubblici	ATTIVITA': Verifica delle offerte anomale art. 97	iniziativa d'ufficio	esame delle offerte e delle giustificazioni prodotte dai concorrenti	provvedimento di accoglimento / respingimento delle giustificazioni	tutti settori	Selezione "pilotata", con conseguente violazione delle norme procedurali, per interesse/utilità di uno o più commissari o del RUP
29	8	Contratti pubblici	ATTIVITA': Proposta di aggiudicazione in base al prezzo	iniziativa d'ufficio	esame delle offerte	aggiudicazione provvisoria	tutti settori	Selezione "pilotata", con conseguente violazione delle norme procedurali, per interesse/utilità di uno o più commissari
30	9	Contratti pubblici	ATTIVITA': Proposta di aggiudicazione in base all'OEPV	iniziativa d'ufficio	esame delle offerte	aggiudicazione provvisoria	tutti settori	Selezione "pilotata", con conseguente violazione delle norme procedurali, per interesse/utilità di uno o più commissari

31	10	Contratti pubblici	Programmazione dei lavori art. 21	iniziativa d'ufficio	acquisizione dati da uffici e amministratori	programmazione	Settore IV	violazione delle norme procedurali
32	11	Contratti pubblici	Programmazione di forniture e di servizi	iniziativa d'ufficio	acquisizione dati da uffici e amministratori	programmazione	Settore II	violazione delle norme procedurali
33	12	Contratti pubblici	Gestione e archiviazione dei contratti pubblici	iniziativa d'ufficio	stesura, sottoscrizione, registrazione	archiviazione del contratto	Settore I	violazione delle norme procedurali
34	1	Controlli, verifiche, ispezioni e sanzioni	Accertamenti e verifiche dei tributi locali	iniziativa d'ufficio	attività di verifica	richiesta di pagamento	Settore II	omessa verifica per interesse di parte
35	2	Controlli, verifiche, ispezioni e sanzioni	Accertamenti con adesione dei tributi locali	iniziativa di parte / d'ufficio	attività di verifica	adesione e pagamento da parte del contribuente	Settore II	omessa verifica per interesse di parte
36	3	Controlli, verifiche, ispezioni e sanzioni	Accertamenti e controlli sull'attività edilizia privata (abusi)	iniziativa d'ufficio	attività di verifica	sanzione / ordinanza di demolizione	Settore IV	omessa verifica per interesse di parte
37	4	Controlli, verifiche, ispezioni e sanzioni	Vigilanza sulla circolazione e la sosta	iniziativa d'ufficio	attività di verifica	sanzione	polizia locale	omessa verifica per interesse di parte
38	5	Controlli, verifiche, ispezioni e sanzioni	Vigilanza e verifiche sulle attività commerciali in sede fissa	iniziativa d'ufficio	attività di verifica	sanzione	polizia locale commercio	omessa verifica per interesse di parte
39	6	Controlli, verifiche, ispezioni e sanzioni	Vigilanza e verifiche su mercati ed ambulanti	iniziativa d'ufficio	attività di verifica	sanzione	polizia locale	omessa verifica per interesse di parte
40	7	Controlli, verifiche, ispezioni e sanzioni	Controlli sull'uso del territorio	iniziativa d'ufficio	attività di verifica	sanzione	polizia locale	omessa verifica per interesse di parte
41	8	Controlli, verifiche, ispezioni e sanzioni	Controlli sull'abbandono di rifiuti urbani	iniziativa d'ufficio	attività di verifica	sanzione	polizia locale	omessa verifica per interesse di parte

42	1	Gestione dei rifiuti	Raccolta, recupero e smaltimento rifiuti	bando e capitolato di gara	selezione	contratto e gestione del contratto	Settore IV	Selezione "pilotata". Omesso controllo dell'esecuzione del servizio
43	1	Gestione delle entrate, delle spese e del patrimonio	Gestione delle sanzioni per violazione del Codice della strada	iniziativa d'ufficio	registrazione dei verbali delle sanzioni levate e riscossione	accertamento dell'entrata e riscossione	polizia locale	violazione delle norme per interesse di parte: dilatazione dei tempi
44	2	Gestione delle entrate, delle spese e del patrimonio	Gestione ordinaria della entrate	iniziativa d'ufficio	registrazione dell'entrata	accertamento dell'entrata e riscossione	Settore II	violazione delle norme per interesse di parte: dilatazione dei tempi
45	3	Gestione delle entrate, delle spese e del patrimonio	Gestione ordinaria delle spese di bilancio	determinazione di impegno	registrazione dell'impegno contabile	liquidazione e pagamento della spesa	Settore II	ingiustificata dilatazione dei tempi per costringere il destinatario del provvedimento tardivo a concedere "utilità" al funzionario
46	4	Gestione delle entrate, delle spese e del patrimonio	Adempimenti fiscali	iniziativa d'ufficio	quantificazione e liquidazione	pagamento	Settore II	violazione di norme
47	5	Gestione delle entrate, delle spese e del patrimonio	Stipendi del personale	iniziativa d'ufficio	quantificazione e liquidazione	pagamento	Settore II	violazione di norme
48	6	Gestione delle entrate, delle spese e del patrimonio	Tributi locali (IMU, addizionale IRPEF, ecc.)	iniziativa d'ufficio	quantificazione e provvedimento di riscossione	riscossione	Settore II	violazione di norme

49	7	Gestione delle entrate, delle spese e del patrimonio	manutenzione delle aree verdi	bando e capitolato di gara	selezione	contratto e gestione del contratto	Settore IV	Selezione "pilotata". Omesso controllo dell'esecuzione del servizio
50	8	Gestione delle entrate, delle spese e del patrimonio	manutenzione delle strade e delle aree pubbliche	bando e capitolato di gara	selezione	contratto e gestione del contratto	Settore IV	Selezione "pilotata". Omesso controllo dell'esecuzione del servizio
51	9	Gestione delle entrate, delle spese e del patrimonio	installazione e manutenzione segnaletica, orizzontale e verticale, su strade e aree pubbliche	bando e capitolato di gara	selezione	contratto e gestione del contratto	polizia locale	Selezione "pilotata". Omesso controllo dell'esecuzione del servizio
52	10	Gestione delle entrate, delle spese e del patrimonio	servizio di rimozione della neve e del ghiaccio su strade e aree pubbliche	bando e capitolato di gara	selezione	contratto e gestione del contratto	Settore IV	Selezione "pilotata". Omesso controllo dell'esecuzione del servizio
53	11	Gestione delle entrate, delle spese e del patrimonio	manutenzione dei cimiteri	bando e capitolato di gara	selezione	contratto e gestione del contratto	Settore IV	Selezione "pilotata". Omesso controllo dell'esecuzione del servizio
54	12	Gestione delle entrate, delle spese e del patrimonio	servizi di custodia dei cimiteri	bando / avviso	selezione	contratto e gestione del contratto	Settore IV	Selezione "pilotata". Omesso controllo dell'esecuzione del servizio

55	13	Gestione delle entrate, delle spese e del patrimonio	manutenzione degli immobili e degli impianti di proprietà dell'ente	bando e capitolato di gara	selezione		contratto e gestione del contratto	Settore IV	Selezione "pilotata". Omesso controllo dell'esecuzione del servizio
56	14	Gestione delle entrate, delle spese e del patrimonio	manutenzione degli edifici scolastici	bando e capitolato di gara	selezione		contratto e gestione del contratto	Settore IV	Selezione "pilotata". Omesso controllo dell'esecuzione del servizio
57	15	Gestione delle entrate, delle spese e del patrimonio	servizi di pubblica illuminazione	iniziativa d'ufficio	gestione economia	in	erogazione del servizio	Settore IV	violazione di norme, anche interne, per interesse/utilità
58	16	Gestione delle entrate, delle spese e del patrimonio	manutenzione della rete e degli impianti di pubblica illuminazione	bando e capitolato di gara	selezione		contratto e gestione del contratto	Settore IV	Selezione "pilotata". Omesso controllo dell'esecuzione del servizio
59	17	Gestione delle entrate, delle spese e del patrimonio	servizi di gestione biblioteche	iniziativa d'ufficio	gestione economia	in	erogazione del servizio	Settore IV	violazione di norme, anche interne, per interesse/utilità
60	18	Gestione delle entrate, delle spese e del patrimonio	servizi di gestione musei	iniziativa d'ufficio	gestione economia	in	erogazione del servizio	non esiste	violazione di norme, anche interne, per interesse/utilità
61	19	Gestione delle entrate, delle spese e del patrimonio	servizi di gestione delle farmacie	iniziativa d'ufficio	gestione economia	in	erogazione del servizio	non esiste	violazione di norme, anche interne, per interesse/utilità

62	20	Gestione delle entrate, delle spese e del patrimonio	servizi di gestione impianti sportivi	iniziativa d'ufficio	gestione economia in	erogazione del servizio	Settore IV	violazione di norme, anche interne, per interesse/utilità
63	21	Gestione delle entrate, delle spese e del patrimonio	servizi di gestione hardware e software	bando e capitolato di gara	selezione	contratto e gestione del contratto	Settore II e IV	Selezione "pilotata". Omesso controllo dell'esecuzione del servizio
64	22	Gestione delle entrate, delle spese e del patrimonio	servizi di disaster recovery e backup	bando e capitolato di gara	selezione	contratto e gestione del contratto	Settore I	Selezione "pilotata". Omesso controllo dell'esecuzione del servizio
65	23	Gestione delle entrate, delle spese e del patrimonio	gestione del sito web	iniziativa d'ufficio	gestione economia in	erogazione del servizio	Settore I	violazione di norme, anche interne, per interesse/utilità
66	2	Gestione rifiuti	Gestione delle Isole ecologiche	bando e capitolato di gara	selezione	contratto e gestione del contratto	Settore IV	Selezione "pilotata". Omesso controllo dell'esecuzione del servizio
67	3	Gestione rifiuti	Pulizia delle strade e delle aree pubbliche	iniziativa d'ufficio secondo programmazione	svolgimento economia in della pulizia	igiene e decoro	Settore IV	violazione delle norme, anche interne, per interesse/utilità
68	4	Gestione rifiuti	Pulizia dei cimiteri	iniziativa d'ufficio secondo programmazione	svolgimento economia in della pulizia	igiene e decoro	Settore IV	violazione delle norme, anche interne, per interesse/utilità



69	5	Gestione rifiuti	Pulizia degli immobili e degli impianti di proprietà dell'ente	iniziativa d'ufficio secondo programmazione	svolgimento in economia della pulizia	igiene e decoro	Settore IV	violazione delle norme, anche interne, per interesse/utilità
70	1	Governo del territorio	Permesso di costruire	domanda dell'interessato	esame da parte del SUE (e acquisizione pareri/nulla osta di altre PA)	rilascio del permesso	Settore IV	violazione delle norme, dei limiti e degli indici urbanistici per interesse di parte
71	2	Governo del territorio	Permesso di costruire in aree assoggettate ad autorizzazione paesaggistica	domanda dell'interessato	esame da parte del SUE (e acquisizione pareri/nulla osta di altre PA)	rilascio del permesso	Settore IV	violazione delle norme, dei limiti e degli indici urbanistici per interesse di parte
72	1	Pianificazione urbanistica	Provvedimenti di pianificazione urbanistica generale	iniziativa d'ufficio	stesura, adozione, pubblicazione, acquisizione di pareri di altre PA, osservazioni da privati	approvazione del documento finale	Settore IV	violazione del conflitto di interessi, delle norme, dei limiti e degli indici urbanistici per interesse di parte
73	2	Pianificazione urbanistica	Provvedimenti di pianificazione urbanistica attuativa	iniziativa di parte / d'ufficio	stesura, adozione, pubblicazione, acquisizione di pareri di altre PA, osservazioni da privati	approvazione del documento finale e della convenzione	Settore IV	violazione del conflitto di interessi, delle norme, dei limiti e degli indici urbanistici per interesse di parte

74	3	Governo del territorio	Permesso di costruire convenzionato	domanda dell'interessato	esame da parte del SUE (acquisizione pareri/nulla osta di altre PA), approvazione della convenzione	sottoscrizione della convenzione e rilascio del permesso	Settore IV	conflitto di interessi, violazione delle norme, dei limiti e degli indici urbanistici per interesse di parte
75	4	Governo del territorio	Gestione del reticolo idrico minore	iniziativa d'ufficio	quantificazione del canone e richiesta di pagamento	accertamento dell'entrata e riscossione	Settore IV	violazione delle norme procedurali per interesse/utilità di parte
76	5	Governo del territorio	Procedimento per l'insediamento di una nuova cava	iniziativa di parte: domanda di convenzionamento	esame da parte dell'ufficio (acquisizione pareri/nulla osta di altre PA), approvazione e sottoscrizione della convenzione	convenzione / accordo	Settore IV	violazione dei divieti su conflitto di interessi, violazione di norme, limiti e indici urbanistici per interesse/utilità di parte
77	6	Pianificazione urbanistica	Procedimento urbanistico per l'insediamento di un centro commerciale	iniziativa di parte: domanda di convenzionamento	esame da parte dell'ufficio (acquisizione pareri/nulla osta di altre PA), approvazione e sottoscrizione della convenzione	convenzione / accordo	Settore IV	violazione dei divieti su conflitto di interessi, violazione di norme, limiti e indici urbanistici per interesse/utilità di parte
78	7	Governo del territorio	Sicurezza ed ordine pubblico	iniziativa d'ufficio	gestione della Polizia locale	servizi di controllo e prevenzione	polizia locale	violazione di norme, regolamenti, ordini di servizio

79	8	Governo del territorio	Servizi di protezione civile	iniziativa d'ufficio	gestione dei rapporti con i volontari, fornitura dei mezzi e delle attrezzature	gruppo operativo	Settore IV	violazione delle norme, anche di regolamento, per interesse di parte
80	1	Incarichi e nomine	Designazione dei rappresentanti dell'ente presso enti, società, fondazioni.	bando / avviso	esame dei curricula sulla base della regolamentazione dell'ente	decreto di nomina	Settore I	violazione dei limiti in materia di conflitto di interessi e delle norme procedurali per interesse/utilità dell'organo che nomina
81	1	Provvedimenti ampliativi della sfera giuridica dei destinatari con effetto economico diretto e immediato	Concessione di sovvenzioni, contributi, sussidi, ecc.	domanda dell'interessato	esame secondo i regolamenti dell'ente	concessione	tutti settori	violazione delle norme, anche di regolamento, per interesse di parte
82	2	Provvedimenti ampliativi della sfera giuridica dei destinatari con effetto economico diretto e immediato	Autorizzazioni ex artt. 68 e 69 del TULPS (spettacoli, intrattenimenti, ecc.)	domanda dell'interessato	esame da parte dell'ufficio e acquisizione del parere della commissione di vigilanza	rilascio dell'autorizzazione	Settore IV	ingiustificata dilatazione dei tempi per costringere il destinatario del provvedimento tardivo a concedere "utilità" al funzionario
83	3	Provvedimenti ampliativi della sfera giuridica dei destinatari con effetto economico diretto e immediato	Servizi per minori e famiglie	domanda dell'interessato	esame da parte dell'ufficio, sulla base della regolamentazione e della programmazione dell'ente	accoglimento/rigetto della domanda	Settore III	Selezione "pilotata" per interesse/utilità di uno o più commissari

84	4	Provvedimenti ampliativi della sfera giuridica dei destinatari con effetto economico diretto e immediato	Servizi assistenziali e socio-sanitari per anziani	domanda dell'interessato	esame da parte dell'ufficio, sulla base della regolamentazione e della programmazione dell'ente	accoglimento/rigetto della domanda	Settore III	Selezione "pilotata" per interesse/utilità di uno o più commissari
85	5	Provvedimenti ampliativi della sfera giuridica dei destinatari con effetto economico diretto e immediato	Servizi per disabili	domanda dell'interessato	esame da parte dell'ufficio, sulla base della regolamentazione e della programmazione dell'ente	accoglimento/rigetto della domanda	Settore III	Selezione "pilotata" per interesse/utilità di uno o più commissari
86	6	Provvedimenti ampliativi della sfera giuridica dei destinatari con effetto economico diretto e immediato	Servizi per adulti in difficoltà	domanda dell'interessato	esame da parte dell'ufficio, sulla base della regolamentazione e della programmazione dell'ente	accoglimento/rigetto della domanda	Settore III	Selezione "pilotata" per interesse/utilità di uno o più commissari
87	7	Provvedimenti ampliativi della sfera giuridica dei destinatari con effetto economico diretto e immediato	Servizi di integrazione dei cittadini stranieri	domanda dell'interessato	esame da parte dell'ufficio, sulla base della regolamentazione e della programmazione dell'ente	accoglimento/rigetto della domanda	Settore III	Selezione "pilotata" per interesse/utilità di uno o più commissari

88	8	Provvedimenti ampliativi della sfera giuridica dei destinatari con effetto economico diretto e immediato	Gestione delle sepolture e dei loculi	domanda dell'interessato	esame da parte dell'ufficio, sulla base della regolamentazione e della programmazione dell'ente	assegnazione della sepoltura	Settore IV	ingiustificata richiesta di "utilità" da parte del funzionario
89	9	Provvedimenti ampliativi della sfera giuridica dei destinatari con effetto economico diretto e immediato	Concessioni demaniali per tombe di famiglia	bando	selezione e assegnazione	contratto	Settore IV	Selezione "pilotata" per interesse/utilità di uno o più commissari
90	10	Provvedimenti ampliativi della sfera giuridica dei destinatari con effetto economico diretto e immediato	Procedimenti di esumazione ed estumulazione	iniziativa d'ufficio	selezione delle sepolture, attività di esumazione ed estumulazione	disponibilità di sepolture presso i cimiteri	Settore IV	violazione delle norme procedurali per interesse/utilità di parte
91	11	Provvedimenti ampliativi della sfera giuridica dei destinatari con effetto economico diretto e immediato	Gestione degli alloggi pubblici	bando / avviso	selezione e assegnazione	contratto	Settore III	selezione "pilotata", violazione delle norme procedurali per interesse/utilità di parte
92	12	Provvedimenti ampliativi della sfera giuridica dei destinatari con effetto economico diretto e immediato	Gestione del diritto allo studio e del sostegno scolastico	domanda dell'interessato	esame da parte dell'ufficio, sulla base della regolamentazione e della programmazione dell'ente	accoglimento / rigetto della domanda	Settore III	violazione delle norme procedurali per interesse/utilità di parte

93	13	Provvedimenti ampliativi della sfera giuridica dei destinatari con effetto economico diretto e immediato	Asili nido	domanda dell'interessato	esame da parte dell'ufficio, sulla base della regolamentazione e della programmazione dell'ente	accoglimento / rigetto della domanda	Settore III	violazione delle norme procedurali e delle "graduatorie" per interesse/utilità di parte
94	14	Provvedimenti ampliativi della sfera giuridica dei destinatari con effetto economico diretto e immediato	Servizio di "dopo scuola"	domanda dell'interessato	esame da parte dell'ufficio, sulla base della regolamentazione e della programmazione dell'ente	accoglimento / rigetto della domanda	non esiste	violazione delle norme procedurali e delle "graduatorie" per interesse/utilità di parte
95	15	Provvedimenti ampliativi della sfera giuridica dei destinatari con effetto economico diretto e immediato	Servizio di trasporto scolastico	domanda dell'interessato	esame da parte dell'ufficio, sulla base della regolamentazione e della programmazione dell'ente	accoglimento / rigetto della domanda	non esiste	violazione delle norme procedurali e delle "graduatorie" per interesse/utilità di parte
96	16	Provvedimenti ampliativi della sfera giuridica dei destinatari con effetto economico diretto e immediato	Servizio di mensa	domanda dell'interessato	esame da parte dell'ufficio, sulla base della regolamentazione e della programmazione dell'ente	accoglimento / rigetto della domanda	Settore III	violazione delle norme procedurali e delle "graduatorie" per interesse/utilità di parte

97	1	Provvedimenti ampliativi della sfera giuridica dei destinatari privi di effetto economico diretto e immediato	Autorizzazione all'occupazione del suolo pubblico	domanda dell'interessato	esame da parte dell'ufficio	rilascio dell'autorizzazione	Settore IV	ingiustificata dilatazione dei tempi per costringere il destinatario del provvedimento tardivo a concedere "utilità" al funzionario
98	2	Provvedimenti ampliativi della sfera giuridica dei destinatari privi di effetto economico diretto e immediato	Pratiche anagrafiche	domanda dell'interessato / iniziativa d'ufficio	esame da parte dell'ufficio	iscrizione, annotazione, cancellazione, ecc.	Settore III	ingiustificata dilatazione dei tempi per costringere il destinatario del provvedimento tardivo a concedere "utilità" al funzionario
99	3	Provvedimenti ampliativi della sfera giuridica dei destinatari privi di effetto economico diretto e immediato	Certificazioni anagrafiche	domanda dell'interessato	esame da parte dell'ufficio	rilascio certificato del	Settore III	ingiustificata dilatazione dei tempi per costringere il destinatario del provvedimento tardivo a concedere "utilità" al funzionario

100	4	Provvedimenti ampliativi della sfera giuridica dei destinatari privi di effetto economico diretto e immediato	atti di nascita, morte, cittadinanza e matrimonio	domanda dell'interessato /iniziativa d'ufficio	istruttoria	atto di stato civile	Settore III	ingiustificata dilatazione dei tempi per costringere il destinatario del provvedimento tardivo a concedere "utilità" al funzionario
101	5	Provvedimenti ampliativi della sfera giuridica dei destinatari privi di effetto economico diretto e immediato	Rilascio di documenti di identità	domanda dell'interessato	esame da parte dell'ufficio	rilascio del documento	Settore III	ingiustificata dilatazione dei tempi per costringere il destinatario del provvedimento tardivo a concedere "utilità" al funzionario
102	6	Provvedimenti ampliativi della sfera giuridica dei destinatari privi di effetto economico diretto e immediato	Rilascio di patrocini	domanda dell'interessato	esame da parte dell'ufficio sulla base della regolamentazione dell'ente	rilascio/rifiuto del provvedimento	tutti settori	violazione delle norme per interesse di parte
103	7	Provvedimenti ampliativi della sfera giuridica dei destinatari privi di effetto economico diretto e immediato	Gestione della leva	iniziativa d'ufficio	esame e istruttoria	provvedimenti previsti dall'ordinamento	Settore III	violazione delle norme per interesse di parte



104	8	Provvedimenti ampliati della sfera giuridica dei destinatari privi di effetto economico diretto e immediato	Consultazioni elettorali	iniziativa d'ufficio	esame e istruttoria	provvedimenti previsti dall'ordinamento	Settore III	violazione delle norme per interesse di parte
105	9	Provvedimenti ampliati della sfera giuridica dei destinatari privi di effetto economico diretto e immediato	Gestione dell'elettorato	iniziativa d'ufficio	esame e istruttoria	provvedimenti previsti dall'ordinamento	Settore III	violazione delle norme per interesse di parte

**Allegato B - Analisi dei rischi - PTPCT 2021-2023**

n	aree di rischio PNA 2019	Processo	Catalogo dei rischi principali	Indicatori di stima del livello di rischio						Valutazione complessiva	Motivazione
				livello di interesse "esterno"	discrezionalità del decisore interno alla PA	manifestazione di eventi corruttivi in passato	trasparenza del processo decisionale	livello di collaborazione e del responsabile	grado di attuazione delle misure di trattamento		
				A	B	C	D	E	F		
	Acquisizione e gestione del personale	Incentivi economici al personale (produttività e retribuzioni di risultato)	Selezione "pilotata" per interesse personale di uno o più commissari	A	M	N	A	A	A	A	Gli uffici potrebbero utilizzare poteri e competenze, delle quali dispongono, per vantaggi e utilità personali, in favore di taluni soggetti a scapito di altri.
	Acquisizione e gestione del personale	Concorso per l'assunzione di personale	Selezione "pilotata" per interesse/utilità di uno o più commissari	A	A	N	A+	A	A	A	Gli uffici potrebbero utilizzare poteri e competenze, delle quali dispongono, per vantaggi e utilità personali, in favore di taluni soggetti a scapito di altri.
	Acquisizione e gestione del personale	Concorso per la progressione in carriera del personale	Selezione "pilotata" per interesse/utilità di uno o più commissari	B-	B	N	A	A	A	B	Il processo non consente margini di discrezionalità significativi. Inoltre, i vantaggi che produce in favore dei terzi sono di valore, in genere, assai contenuto. Pertanto, il rischio è stato ritenuto basso (B).

	Acquisizione e gestione del personale	Gestione giuridica del personale: permessi, ferie, ecc.	violazione di norme, anche interne, per interesse/utilità	N	B	N	B	A	A	<b>B-</b>	Il processo non consente margini di discrezionalità significativi. Inoltre, i vantaggi che produce in favore dei terzi sono di valore, in genere, assai contenuto. Pertanto, il rischio è stato ritenuto molto basso (B-).
	Acquisizione e gestione del personale	Relazioni sindacali (informazioni, ecc.)	violazione di norme, anche interne, per interesse/utilità	N	B	N	B	A	A	<b>B-</b>	Il processo non consente margini di discrezionalità significativi. Inoltre, i vantaggi che produce in favore dei terzi sono di valore, in genere, assai contenuto. Pertanto, il rischio è stato ritenuto molto basso (B-).
	Acquisizione e gestione del personale	Contrattazioni e decentrata integrativa	violazione di norme, anche interne, per interesse/utilità	N	B	N	B	A	A	<b>B-</b>	Il processo non consente margini di discrezionalità significativi. Inoltre, i vantaggi che produce in favore dei terzi sono di valore, in genere, assai contenuto. Pertanto, il rischio è stato ritenuto molto basso (B-).
	Acquisizione e gestione del personale	servizi di formazione del personale dipendente	selezione "pilotata" del formatore per interesse/utilità di parte	M	M	N	A	A	A	<b>M</b>	Trattandosi di contratto d'appalto di servizi, dati gli interessi economici che attiva, potrebbe celare comportamenti scorretti a favore di taluni operatori in danno di altri.

	Affari legali e contenzioso	Levata dei protesti	violazione delle norme per interesse di parte: dilatazione dei tempi	A	A	A (in altri enti)	B	A	A	A+	L'attività di levata dei protesti al momento non viene svolta dal Segretario. Ciò nonostante, fatti di cronaca, che hanno coinvolto altri enti, impongono particolare attenzione
	Affari legali e contenzioso	Gestione dei procedimenti di segnalazione e reclamo	violazione delle norme per interesse di parte	M	M	N	M	A	A	M	Gli uffici potrebbero utilizzare impropriamente poteri e competenze per ottenere vantaggi e utilità personali. Ma dati i valori economici, in genere modesti, che il processo attiva, il rischio è stato ritenuto Medio.
	Affari legali e contenzioso	Supporto giuridico e pareri legali	violazione di norme, anche interne, per interesse/utilità	B	M	N	M	A	A	M	Gli uffici potrebbero utilizzare impropriamente poteri e competenze per ottenere vantaggi e utilità personali. Ma dati i valori economici, in genere modesti, che il processo attiva, il rischio è stato ritenuto Medio.

	Affari legali e contenzioso	Gestione del contenzioso	violazione di norme, anche interne, per interesse/utilità	B	M	N	M	A	A	M	Gli uffici potrebbero utilizzare impropriamente poteri e competenze per ottenere vantaggi e utilità personali. Ma dati i valori economici, in genere modesti, che il processo attiva, il rischio è stato ritenuto Medio.
	Altri servizi	Gestione del protocollo	Ingiustificata dilatazione dei tempi	B-	B	N	A	A	A	B-	Il processo non consente margini di discrezionalità significativi. Inoltre, i vantaggi che produce in favore dei terzi sono di valore, in genere, assai contenuto. Pertanto, il rischio è stato ritenuto molto basso (B-).
	Altri servizi	Organizzazione eventi culturali ricreativi	violazione delle norme per interesse di parte	M	A	N	A	A	M	M	Gli uffici potrebbero utilizzare impropriamente poteri e competenze per ottenere vantaggi e utilità personali. Ma dati i valori economici, in genere modesti, che il processo attiva, il rischio è stato ritenuto Medio.

	Altri servizi	Funzionamento degli organi collegiali	violazione delle norme per interesse di parte	B-	M	N	A	A	A	<b>B-</b>	Il processo non consente margini di discrezionalità significativi. Inoltre, i vantaggi che produce in favore dei terzi sono di valore, in genere, assai contenuto. Pertanto, il rischio è stato ritenuto basso (B) o molto basso (B-).
	Altri servizi	Istruttoria delle deliberazioni	violazione delle norme procedurali	B-	M	N	A	A	A	<b>B-</b>	Il processo non consente margini di discrezionalità significativi. Inoltre, i vantaggi che produce in favore dei terzi sono di valore, in genere, assai contenuto. Pertanto, il rischio è stato ritenuto molto basso (B-).
	Altri servizi	Pubblicazione e delle deliberazioni	violazione delle norme procedurali	B-	M	N	A	A	A	<b>B-</b>	Il processo non consente margini di discrezionalità significativi. Inoltre, i vantaggi che produce in favore dei terzi sono di valore, in genere, assai contenuto. Pertanto, il rischio è stato ritenuto molto basso (B-).

	Altri servizi	Accesso agli atti, accesso civico	violazione di norme per interesse/ utilità	M	M	N	M	A	M	<b>M</b>	Gli uffici potrebbero utilizzare impropriamente poteri e competenze per ottenere vantaggi e utilità personali. Ma dati i valori economici, in genere modesti, che il processo attiva, il rischio è stato ritenuto Medio.
	Altri servizi	Gestione dell'archivio corrente e di deposito	violazione di norme procedurali , anche interne	B-	M	N	A	A	A	<b>B-</b>	Il processo non consente margini di discrezionalità significativi. Inoltre, i vantaggi che produce in favore dei terzi sono di valore, in genere, assai contenuto. Pertanto, il rischio è stato ritenuto molto basso (B-).
	Altri servizi	Gestione dell'archivio storico	violazione di norme procedurali , anche interne	B-	M	N	A	A	A	<b>B-</b>	Il processo non consente margini di discrezionalità significativi. Inoltre, i vantaggi che produce in favore dei terzi sono di valore, in genere, assai contenuto. Pertanto, il rischio è stato ritenuto molto basso (B-).

	Altri servizi	formazione di determinazioni, ordinanze, decreti ed altri atti amministrativi	violazione delle norme per interesse di parte	B-	M	N	A	A	A	<b>B-</b>	Il processo non consente margini di discrezionalità significativi. Inoltre, i vantaggi che produce in favore dei terzi sono di valore, in genere, assai contenuto. Pertanto, il rischio è stato ritenuto molto basso (B-).
	Altri servizi	Indagini di customer satisfaction e qualità	violazione di norme procedurali per "pilotare" gli esiti e celare criticità	B	M	N	B	A	M	<b>B</b>	Il processo non consente margini di discrezionalità significativi. Inoltre, i vantaggi che produce in favore dei terzi sono di valore, in genere, assai contenuto. Pertanto, il rischio è stato ritenuto basso (B).
	Contratti pubblici	Selezione per l'affidamento di incarichi professionali	Selezione "pilotata" per interesse/utilità di uno o più commissari	A+	M	A (in altri enti)	A	A	M	<b>A+</b>	I contratti d'appalto di lavori, forniture e servizi, dati gli interessi economici che attivano, possono celare comportamenti scorretti a favore di talune imprese e in danno di altre. Fatti di cronaca confermano la necessità di adeguate misure.



	Contratti pubblici	Affidamento mediante procedura aperta (o ristretta) di lavori, servizi, forniture	Selezione "pilotata" per interesse/utilità di uno o più commissari	A++	M	A (in altri enti)	A	A	M	A++	I contratti d'appalto di lavori, forniture e servizi, dati gli interessi economici che attivano, possono celare comportamenti scorretti a favore di talune imprese e in danno di altre. Fatti di cronaca confermano la necessità di adeguate misure.
	Contratti pubblici	Affidamento diretto di lavori, servizi o forniture	Selezione "pilotata" / mancata rotazione	A++	M	A (in altri enti)	A	A	M	A++	I contratti d'appalto di lavori, forniture e servizi, dati gli interessi economici che attivano, possono celare comportamenti scorretti a favore di talune imprese e in danno di altre. Fatti di cronaca confermano la necessità di adeguate misure.
	Contratti pubblici	Gare ad evidenza pubblica di vendita di beni	selezione "pilotata" per interesse/utilità di uno o più commissari	A+	M	N	A	A	M	A+	I contratti d'appalto di lavori, forniture e servizi, dati gli interessi economici che attivano, possono celare comportamenti scorretti a favore di talune imprese e in danno di altre. Fatti di cronaca confermano la necessità di adeguate misure.

	Contratti pubblici	Affidamenti in house	violazione delle norme e dei limiti dell'in house providing per interesse/ utilità di parte	A+	M	N	A	A	M	A+	L'affidamento in house seppur a società pubbliche, non sempre efficienti, talvolta cela condotte scorrette e conflitti di interesse.
	Contratti pubblici	ATTIVITA': Nomina della commissione giudicatrice art. 77	Selezione "pilotata", con conseguente violazione delle norme procedurali, per interesse/ utilità dell'organo che nomina	A	M	N	A	A	M	A	I contratti d'appalto di lavori, forniture e servizi, dati gli interessi economici che attivano, possono celare comportamenti scorretti a favore di talune imprese e in danno di altre. Fatti di cronaca confermano la necessità di adeguate misure.

	Contratti pubblici	ATTIVITA': Verifica delle offerte anomale art. 97	Selezione "pilotata", con conseguent e violazione delle norma procedurali , per interesse/ut ilità di uno o più commissari o del RUP	A	M	N	A	A	M	A	I contratti d'appalto di lavori, forniture e servizi, dati gli interessi economici che attivano, possono celare comportamenti scorretti a favore di talune imprese e in danno di altre. Fatti di cronaca confermano la necessità di adeguate misure.
	Contratti pubblici	ATTIVITA': Proposta di aggiudicazione in base al prezzo	Selezione "pilotata", con conseguent e violazione delle norma procedurali , per interesse/ut ilità di uno o più commissari	A	M	N	A	A	M	A	I contratti d'appalto di lavori, forniture e servizi, dati gli interessi economici che attivano, possono celare comportamenti scorretti a favore di talune imprese e in danno di altre. Fatti di cronaca confermano la necessità di adeguate misure.

	Contratti pubblici	ATTIVITA': Proposta di aggiudicazione in base all'OEPV	Selezione "pilotata", con conseguente violazione delle norme procedurali, per interesse/utilità di uno o più commissari	A	M	N	A	A	M	A	I contratti d'appalto di lavori, forniture e servizi, dati gli interessi economici che attivano, possono celare comportamenti scorretti a favore di talune imprese e in danno di altre. Fatti di cronaca confermano la necessità di adeguate misure.
	Contratti pubblici	Programmazione dei lavori art. 21	violazione delle norme procedurali	M	A	N	A	A	A	M	Gli organi deliberanti potrebbero utilizzare impropriamente i loro poteri per ottenere vantaggi e utilità personali. Ma dato che il processo non produce alcun vantaggio immediato a terzi, il rischio è stato ritenuto Medio.
	Contratti pubblici	Programmazione di forniture e di servizi	violazione delle norme procedurali	M	A	N	A	A	A	M	Gli organi deliberanti potrebbero utilizzare impropriamente i loro poteri per ottenere vantaggi e utilità personali. Ma dato che il processo non produce alcun vantaggio immediato a terzi, il rischio è stato ritenuto Medio.

	Contratti pubblici	Gestione e archiviazione dei contratti pubblici	violazione delle norme procedurali	B-	M	N	A	A	A	B-	
	Controlli, verifiche, ispezioni e sanzioni	Accertamenti e verifiche dei tributi locali	omessa verifica per interesse di parte	A	A	N	B	A	M	A	Gli uffici potrebbero utilizzare poteri e competenze, delle quali dispongono, in favore di taluni soggetti a scapito di altri, svolgendo o meno le verifiche, levando o meno le sanzioni.
	Controlli, verifiche, ispezioni e sanzioni	Accertamenti con adesione dei tributi locali	omessa verifica per interesse di parte	A	A	N	B	A	M	A	Gli uffici potrebbero utilizzare poteri e competenze, delle quali dispongono, in favore di taluni soggetti a scapito di altri, svolgendo o meno le verifiche, levando o meno le sanzioni.
	Controlli, verifiche, ispezioni e sanzioni	Accertamenti e controlli sull'attività edilizia privata (abusi)	omessa verifica per interesse di parte	A	A	N	B	A	M	A	Gli uffici potrebbero utilizzare poteri e competenze, delle quali dispongono, in favore di taluni soggetti a scapito di altri, svolgendo o meno le verifiche, levando o meno le sanzioni.

	Controlli, verifiche, ispezioni e sanzioni	Vigilanza sulla circolazione e la sosta	omessa verifica per interesse di parte	M	A	N	B	A	M	A	Gli uffici potrebbero utilizzare poteri e competenze, delle quali dispongono, in favore di taluni soggetti a scapito di altri, svolgendo o meno le verifiche, levando o meno le sanzioni.
	Controlli, verifiche, ispezioni e sanzioni	Vigilanza e verifiche sulle attività commerciali in sede fissa	omessa verifica per interesse di parte	A	A	N	B	A	M	A	Gli uffici potrebbero utilizzare poteri e competenze, delle quali dispongono, in favore di taluni soggetti a scapito di altri, svolgendo o meno le verifiche, levando o meno le sanzioni.
	Controlli, verifiche, ispezioni e sanzioni	Vigilanza e verifiche su mercati ed ambulanti	omessa verifica per interesse di parte	A	A	N	B	A	M	A	Gli uffici potrebbero utilizzare poteri e competenze, delle quali dispongono, in favore di taluni soggetti a scapito di altri, svolgendo o meno le verifiche, levando o meno le sanzioni.
	Controlli, verifiche, ispezioni e sanzioni	Controlli sull'uso del territorio	omessa verifica per interesse di parte	A	A	N	B	A	M	A	Gli uffici potrebbero utilizzare poteri e competenze, delle quali dispongono, in favore di taluni soggetti a scapito di altri, svolgendo o meno le verifiche, levando o meno le sanzioni.

	Controlli, verifiche, ispezioni e sanzioni	Controlli sull'abbandono di rifiuti urbani	omessa verifica per interesse di parte	A	A	N	B	A	M	A	Gli uffici potrebbero utilizzare poteri e competenze, delle quali dispongono, in favore di taluni soggetti a scapito di altri, svolgendo o meno le verifiche, levando o meno le sanzioni.
	Gestione dei rifiuti	<b>Raccolta, recupero e smaltimento rifiuti</b>	<b>Selezione "pilotata". Omesso controllo dell'esecuzione del servizio</b>	A++	M	A (in altri enti)	A	A	M	A++	<b>I contratti d'appalto per la raccolta e lo smaltimento dei rifiuti, dati gli interessi economici che coinvolgono, possono celare comportamenti scorretti. Fatti di cronaca confermano la necessità di adeguate misure.</b>
	Gestione delle entrate, delle spese e del patrimonio	Gestione delle sanzioni per violazione del Codice della strada	violazione delle norme per interesse di parte: dilatazione dei tempi	A	M	A (in altri enti)	M	A	M	A	Gli uffici potrebbero utilizzare poteri e competenze, delle quali dispongono, in favore di taluni soggetti a scapito di altri, svolgendo o meno le verifiche, levando o meno le sanzioni.

	Gestione delle entrate, delle spese e del patrimonio	Gestione ordinaria della entrate	violazione delle norme per interesse di parte: dilatazione dei tempi	B	M	N	A	A	A	<b>B</b>	Il processo non consente margini di discrezionalità significativi. Inoltre, i vantaggi che produce in favore dei terzi sono di valore, in genere, assai contenuto. Pertanto, il rischio è stato ritenuto basso (B) o molto basso (B-).
	Gestione delle entrate, delle spese e del patrimonio	Gestione ordinaria delle spese di bilancio	ingiustificata dilatazione dei tempi per costringere il destinatario del provvedimento tardivo a concedere "utilità" al funzionario	A	M	N	A	A	A	A	Gli uffici potrebbero utilizzare poteri e competenze, delle quali dispongono, in favore di taluni soggetti a scapito di altri, accelerando o dilatando i tempi dei procedimenti
	Gestione delle entrate, delle spese e del patrimonio	Adempimenti fiscali	violazione di norme	B-	B	N	A	A	A	<b>B-</b>	Il processo non consente margini di discrezionalità significativi. Inoltre, i vantaggi che produce in favore dei terzi sono di valore, in genere, assai contenuto. Pertanto, il rischio è stato ritenuto basso (B) o molto basso (B-).



	Gestione delle entrate, delle spese e del patrimonio	Stipendi del personale	violazione di norme	B-	B	N	A	A	A	<b>B-</b>	Il processo non consente margini di discrezionalità significativi. Inoltre, i vantaggi che produce in favore dei terzi sono di valore, in genere, assai contenuto. Pertanto, il rischio è stato ritenuto basso (B) o molto basso (B-).
	Gestione delle entrate, delle spese e del patrimonio	Tributi locali (IMU, addizionale IRPEF, ecc.)	violazione di norme	B	M	N	A	A	A	<b>B</b>	Il processo non consente margini di discrezionalità significativi. Inoltre, i vantaggi che produce in favore dei terzi sono di valore, in genere, assai contenuto. Pertanto, il rischio è stato ritenuto basso (B).
	Gestione delle entrate, delle spese e del patrimonio	manutenzion e delle aree verdi	Selezione "pilotata". Omesso controllo dell'esecuzione del servizio	B	M	N	M	A	M	<b>M</b>	Gli uffici potrebbero utilizzare impropriamente poteri e competenze per ottenere utilità personali. Dati gli interessi economici, in genere modesti, che il processo genera in favore di terzi, il rischio è stato ritenuto Medio.

	Gestione delle entrate, delle spese e del patrimonio	manutenzion e delle strade e delle aree pubbliche	Selezione "pilotata". Omesso controllo dell'esecuzione del servizio	B	M	N	M	A	M	M	Gli uffici potrebbero utilizzare impropriamente poteri e competenze per ottenere utilità personali. Dati gli interessi economici, in genere modesti, che il processo genera in favore di terzi, il rischio è stato ritenuto Medio.
	Gestione delle entrate, delle spese e del patrimonio	installazione e manutenzion e segnaletica, orizzontale e verticale, su strade e aree pubbliche	Selezione "pilotata". Omesso controllo dell'esecuzione del servizio	B	M	N	M	A	M	M	Gli uffici potrebbero utilizzare impropriamente poteri e competenze per ottenere utilità personali. Dati gli interessi economici, in genere modesti, che il processo genera in favore di terzi, il rischio è stato ritenuto Medio.
	Gestione delle entrate, delle spese e del patrimonio	servizio di rimozione della neve e del ghiaccio su strade e aree pubbliche	Selezione "pilotata". Omesso controllo dell'esecuzione del servizio	B	M	N	M	A	M	M	Gli uffici potrebbero utilizzare impropriamente poteri e competenze per ottenere utilità personali. Dati gli interessi economici, in genere modesti, che il processo genera in favore di terzi, il rischio è stato ritenuto Medio.

	Gestione delle entrate, delle spese e del patrimonio	manutenzion e dei cimiteri	Selezione "pilotata". Omesso controllo dell'esecuzione del servizio	B	M	N	M	A	M	M	Gli uffici potrebbero utilizzare impropriamente poteri e competenze per ottenere utilità personali. Dati gli interessi economici, in genere modesti, che il processo genera in favore di terzi, il rischio è stato ritenuto Medio.
	Gestione delle entrate, delle spese e del patrimonio	servizi di custodia dei cimiteri	Selezione "pilotata". Omesso controllo dell'esecuzione del servizio	B	M	N	M	A	M	M	Gli uffici potrebbero utilizzare impropriamente poteri e competenze per ottenere utilità personali. Dati gli interessi economici, in genere modesti, che il processo genera in favore di terzi, il rischio è stato ritenuto Medio.
	Gestione delle entrate, delle spese e del patrimonio	manutenzion e degli immobili e degli impianti di proprietà dell'ente	Selezione "pilotata". Omesso controllo dell'esecuzione del servizio	B	M	N	M	A	M	M	Gli uffici potrebbero utilizzare impropriamente poteri e competenze per ottenere utilità personali. Dati gli interessi economici, in genere modesti, che il processo genera in favore di terzi, il rischio è stato ritenuto Medio.

	Gestione delle entrate, delle spese e del patrimonio	manutenzion e degli edifici scolastici	Selezione "pilotata". Omesso controllo dell'esecuzione del servizio	B	M	N	M	A	M	M	Gli uffici potrebbero utilizzare impropriamente poteri e competenze per ottenere utilità personali. Dati gli interessi economici, in genere modesti, che il processo genera in favore di terzi, il rischio è stato ritenuto Medio.
	Gestione delle entrate, delle spese e del patrimonio	servizi di pubblica illuminazione	violazione di norme, anche interne, per interesse/utilità	B	M	N	M	A	M	M	Gli uffici potrebbero utilizzare impropriamente poteri e competenze per ottenere utilità personali. Dati gli interessi economici, in genere modesti, che il processo genera in favore di terzi, il rischio è stato ritenuto Medio.
	Gestione delle entrate, delle spese e del patrimonio	manutenzion e della rete e degli impianti di pubblica illuminazione	Selezione "pilotata". Omesso controllo dell'esecuzione del servizio	B	M	N	M	A	M	M	Gli uffici potrebbero utilizzare impropriamente poteri e competenze per ottenere utilità personali. Dati gli interessi economici, in genere modesti, che il processo genera in favore di terzi, il rischio è stato ritenuto Medio.

	Gestione delle entrate, delle spese e del patrimonio	servizi di gestione biblioteche	violazione di norme, anche interne, per interesse/ utilità	B	M	N	M	A	M	M	Gli uffici potrebbero utilizzare impropriamente poteri e competenze per ottenere utilità personali. Dati gli interessi economici, in genere modesti, che il processo genera in favore di terzi, il rischio è stato ritenuto Medio.
	Gestione delle entrate, delle spese e del patrimonio	servizi di gestione musei	violazione di norme, anche interne, per interesse/ utilità								L'ente non dispone di un Museo Comunale.
	Gestione delle entrate, delle spese e del patrimonio	servizi di gestione delle farmacie	violazione di norme, anche interne, per interesse/ utilità	B	M	N	M	A	M	M	Gli uffici potrebbero utilizzare impropriamente poteri e competenze per ottenere utilità personali. Dati gli interessi economici, in genere modesti, che il processo genera in favore di terzi, il rischio è stato ritenuto Medio.

	Gestione delle entrate, delle spese e del patrimonio	servizi di gestione impianti sportivi	violazione di norme, anche interne, per interesse/ utilità	B	M	N	M	A	M	M	Gli uffici potrebbero utilizzare impropriamente poteri e competenze per ottenere utilità personali. Dati gli interessi economici, in genere modesti, che il processo genera in favore di terzi, il rischio è stato ritenuto Medio.
	Gestione delle entrate, delle spese e del patrimonio	servizi di gestione hardware e software	Selezione "pilotata". Omesso controllo dell'esecuzione del servizio	B	M	N	M	A	M	M	Gli uffici potrebbero utilizzare impropriamente poteri e competenze per ottenere utilità personali. Dati gli interessi economici, in genere modesti, che il processo genera in favore di terzi, il rischio è stato ritenuto Medio.
	Gestione delle entrate, delle spese e del patrimonio	servizi di disaster recovery e backup	Selezione "pilotata". Omesso controllo dell'esecuzione del servizio	B	M	N	M	A	M	M	Gli uffici potrebbero utilizzare impropriamente poteri e competenze per ottenere utilità personali. Dati gli interessi economici, in genere modesti, che il processo genera in favore di terzi, il rischio è stato ritenuto Medio.

	Gestione delle entrate, delle spese e del patrimonio	gestione del sito web	violazione di norme, anche interne, per interesse/ utilità	B	M	N	M	A	M	M	Gli uffici potrebbero utilizzare impropriamente poteri e competenze per ottenere utilità personali. Dati gli interessi economici, in genere modesti, che il processo genera in favore di terzi, il rischio è stato ritenuto Medio.
	Gestione rifiuti	Gestione delle Isole ecologiche	Selezione "pilotata". Omesso controllo dell'esecuzione del servizio	A	M	N	M	A	M	A	I contratti d'appalto per la raccolta e lo smaltimento dei rifiuti, dati gli interessi economici che coinvolgono, possono celare comportamenti scorretti. Fatti di cronaca confermano la necessità di adeguate misure.
	Gestione rifiuti	Pulizia delle strade e delle aree pubbliche	violazione delle norme, anche interne, per interesse/ utilità	A	M	N	M	A	M	A	I contratti d'appalto per la raccolta e lo smaltimento dei rifiuti, dati gli interessi economici che coinvolgono, possono celare comportamenti scorretti. Fatti di cronaca confermano la necessità di adeguate misure.

	Gestione rifiuti	Pulizia dei cimiteri	violazione delle norme, anche interne, per interesse/utilità	A	M	N	M	A	M	A	I contratti d'appalto per la raccolta e lo smaltimento dei rifiuti, dati gli interessi economici che coinvolgono, possono celare comportamenti scorretti. Fatti di cronaca confermano la necessità di adeguate misure.
	Gestione rifiuti	Pulizia degli immobili e degli impianti di proprietà dell'ente	violazione delle norme, anche interne, per interesse/utilità	A	M	N	M	A	M	A	I contratti d'appalto per la raccolta e lo smaltimento dei rifiuti, dati gli interessi economici che coinvolgono, possono celare comportamenti scorretti. Fatti di cronaca confermano la necessità di adeguate misure.
	Governo del territorio	Permesso di costruire	violazione delle norme, dei limiti e degli indici urbanistici per interesse di parte	A+	M	A (in altri enti)	A	A	M	A+	L'attività edilizia privata è sempre sostenuta da interessi economici, anche di valore considerevole, che potrebbero determinare i funzionari a tenere comportamenti scorretti.



	Governo del territorio	Permesso di costruire in aree assoggettate ad autorizzazioni e paesaggistica	violazione delle norme, dei limiti e degli indici urbanistici per interesse di parte	A+	M	A (in altri enti)	A	A	M	A+	L'attività edilizia privata è sempre sostenuta da interessi economici, anche di valore considerevole, che potrebbero determinare i funzionari a tenere comportamenti scorretti.
	Pianificazione urbanistica	Provvedimenti di pianificazione urbanistica generale	<b>violazione del conflitto di interessi, delle norme, dei limiti e degli indici urbanistici per interesse di parte</b>	A++	A++	A (in altri enti)	B	A	B	A++	<b>La pianificazione urbanistica richiede scelte altamente discrezionali. Tale discrezionalità potrebbe essere utilizzata impropriamente per ottenere vantaggi ed utilità. Il rischio è molto alto</b>
	Pianificazione urbanistica	Provvedimenti di pianificazione urbanistica attuativa	<b>violazione del conflitto di interessi, delle norme, dei limiti e degli indici urbanistici per interesse di parte</b>	A++	A++	A (in altri enti)	B	A	B	A++	<b>La pianificazione urbanistica richiede scelte altamente discrezionali. Tale discrezionalità potrebbe essere utilizzata impropriamente per ottenere vantaggi ed utilità. Il rischio è molto alto</b>

	Governo del territorio	Permesso di costruire convenzionato	conflitto di interessi, violazione delle norme, dei limiti e degli indici urbanistici per interesse di parte	A+	M	A (in altri enti)	A	A	M	A+	L'attività edilizia privata è sempre sostenuta da interessi economici, anche di valore considerevole, che potrebbero determinare i funzionari a tenere comportamenti scorretti.
	Governo del territorio	Gestione del reticolo idrico minore	violazione delle norme procedurali per interesse/utilità di parte	M	M	N	A	A	M	M	Gli uffici potrebbero utilizzare impropriamente poteri e competenze per ottenere utilità personali. Dati gli interessi economici, in genere modesti, che il processo genera in favore di terzi, il rischio è stato ritenuto Medio.
	Governo del territorio	Procedimento per l'insediamento di una nuova cava	violazione dei divieti su conflitto di interessi, violazione di norme, limiti e indici urbanistici per interesse/utilità di parte	A+	M	N	A	A	M	A+	L'attività imprenditoriale privata per sua natura è sempre sostenuta da interessi economici, anche ingenti. Gli uffici potrebbero utilizzare impropriamente poteri e competenze delle quali dispongono, per conseguire vantaggi e utilità indebite (favorendo o intralciando la procedura).

	Pianificazi one urbanistica	Procediment o urbanistico per l'insediament o di un centro commerciale	violazione dei divieti su conflitto di interessi, violazione di norme, limiti e indici urbanistici per interesse/u tilità di parte	A++	A	N	A	A	M	A++	L'attività imprenditoriale privata per sua natura è sempre sostenuta da interessi economici, anche ingenti. Gli uffici potrebbero utilizzare impropriamente poteri e competenze delle quali dispongono, per conseguire vantaggi e utilità indebite (favorendo o intralciando la procedura).
	Governo del territorio	Sicurezza ed ordine pubblico	violazione di norme, regolament i, ordini di servizio	B	M	N	B	A	M	<b>B</b>	Il processo non consente margin di discrezionalità significativi. Inoltre, i vantaggi che produce in favore dei terzi sono di valore, in genere, assai contenuto. Pertanto, il rischio è stato ritenuto basso (B).
	Governo del territorio	Servizi di protezione civile	violazione delle norme, anche di regolament o, per interesse di parte	B	M	N	B	A	M	<b>B</b>	Il processo non consente margin di discrezionalità significativi. Inoltre, i vantaggi che produce in favore dei terzi sono di valore, in genere, assai contenuto. Pertanto, il rischio è stato ritenuto basso (B).

	Incarichi e nomine	Designazione dei rappresentanti dell'ente presso enti, società, fondazioni.	violazione dei limiti in materia di conflitto di interessi e delle norme procedurali per interesse/utilità dell'organo che nomina	A	A	N	B	A	M	A	La nomina di amministratori in società, enti, organismi collegati alla PA, talvolta di persone prive di adeguate competenze, può celare condotte scorrette e conflitti di interesse.
	Provvedimenti ampliativi della sfera giuridica dei destinatari con effetto economico diretto e immediato	Concessione di sovvenzioni, contributi, sussidi, ecc.	violazione delle norme, anche di regolamento, per interesse di parte	A	M	N	M	A	M	A	Gli uffici potrebbero utilizzare poteri e competenze, delle quali dispongono, per vantaggi e utilità personali, in favore di taluni soggetti a scapito di altri.

	Provvedimenti ampliativi della sfera giuridica dei destinatari con effetto economico diretto e immediato	Autorizzazioni ex artt. 68 e 69 del TULPS (spettacoli, intrattenimenti, ecc.)	ingiustificata dilatazione dei tempi per costringere il destinatario del provvedimento tardivo a concedere "utilità" al funzionario	A	M	N	M	A	M	A	Gli uffici potrebbero utilizzare poteri e competenze, delle quali dispongono, per vantaggi e utilità personali, in favore di taluni soggetti a scapito di altri.
	Provvedimenti ampliativi della sfera giuridica dei destinatari con effetto economico diretto e immediato	Servizi per minori e famiglie	Selezione "pilotata" per interesse/utilità di uno o più commissari	A	M	N	M	A	M	A	Gli uffici potrebbero utilizzare poteri e competenze, delle quali dispongono, per vantaggi e utilità personali, in favore di taluni soggetti a scapito di altri.

Provvedimenti ampliativi della sfera giuridica dei destinatari con effetto economico diretto e immediato	Servizi assistenziali e socio-sanitari per anziani	Selezione "pilotata" per interesse/utilità di uno o più commissari	A	M	N	M	A	M	A	Gli uffici potrebbero utilizzare poteri e competenze, delle quali dispongono, per vantaggi e utilità personali, in favore di taluni soggetti a scapito di altri.
Provvedimenti ampliativi della sfera giuridica dei destinatari con effetto economico diretto e immediato	Servizi per disabili	Selezione "pilotata" per interesse/utilità di uno o più commissari	A	M	N	M	A	M	A	Gli uffici potrebbero utilizzare poteri e competenze, delle quali dispongono, per vantaggi e utilità personali, in favore di taluni soggetti a scapito di altri.
Provvedimenti ampliativi della sfera giuridica dei destinatari con effetto economico diretto e immediato	Servizi per adulti in difficoltà	Selezione "pilotata" per interesse/utilità di uno o più commissari	A	M	N	M	A	M	A	Gli uffici potrebbero utilizzare poteri e competenze, delle quali dispongono, per vantaggi e utilità personali, in favore di taluni soggetti a scapito di altri.

Provvedimenti ampliativi della sfera giuridica dei destinatari con effetto economico diretto e immediato	Servizi di integrazione dei cittadini stranieri	Selezione "pilotata" per interesse/utilità di uno o più commissari	A	M	N	M	A	M	A	Gli uffici potrebbero utilizzare poteri e competenze, delle quali dispongono, per vantaggi e utilità personali, in favore di taluni soggetti a scapito di altri.
Provvedimenti ampliativi della sfera giuridica dei destinatari con effetto economico diretto e immediato	Gestione delle sepolture e dei loculi	ingiustificata richiesta di "utilità" da parte del funzionario	M	M	N	M	A	M	M	Gli uffici potrebbero utilizzare impropriamente poteri e competenze per ottenere utilità personali. Dati gli interessi economici, in genere modesti, che il processo genera in favore di terzi, il rischio è stato ritenuto Medio.
Provvedimenti ampliativi della sfera giuridica dei destinatari con effetto economico diretto e immediato	Concessioni demaniali per tombe di famiglia	Selezione "pilotata" per interesse/utilità di uno o più commissari	M	M	N	M	A	M	M	Gli uffici potrebbero utilizzare impropriamente poteri e competenze per ottenere utilità personali. Dati gli interessi economici, in genere modesti, che il processo genera in favore di terzi, il rischio è stato ritenuto Medio.

Provvedimenti ampliativi della sfera giuridica dei destinatari con effetto economico diretto e immediato	Procedimenti di esumazione ed estumulazione	violazione delle norme procedurali per interesse/utilità di parte	B	M	N	A	A	A	<b>B</b>	Il processo non consente margini di discrezionalità significativi. Inoltre, i vantaggi che produce in favore dei terzi sono di valore, in genere, assai contenuto. Pertanto, il rischio è stato ritenuto basso (B).
Provvedimenti ampliativi della sfera giuridica dei destinatari con effetto economico diretto e immediato	Gestione degli alloggi pubblici	selezione "pilotata", violazione delle norme procedurali per interesse/utilità di parte	A	M	N	A	A	M	<b>A</b>	Gli uffici potrebbero utilizzare poteri e competenze, delle quali dispongono, per vantaggi e utilità personali, in favore di taluni soggetti a scapito di altri.
Provvedimenti ampliativi della sfera giuridica dei destinatari con effetto economico diretto e immediato	Gestione del diritto allo studio e del sostegno scolastico	violazione delle norme procedurali per interesse/utilità di parte	M	M	N	M	A	A	<b>M</b>	Gli uffici potrebbero utilizzare impropriamente poteri e competenze per ottenere utilità personali. Dati gli interessi economici, in genere modesti, che il processo genera in favore di terzi, il rischio è stato ritenuto Medio.



	Provvedimenti ampliativi della sfera giuridica dei destinatari con effetto economico diretto e immediato	Asili nido	violazione delle norme procedurali e delle "graduatorie" per interesse/utilità di parte									L'ente non dispone di Asili Nido Comunali.
	Provvedimenti ampliativi della sfera giuridica dei destinatari con effetto economico diretto e immediato	Servizio di "dopo scuola"	violazione delle norme procedurali e delle "graduatorie" per interesse/utilità di parte	B	M	N	M	A	A	<b>B</b>		Il processo non consente margini di discrezionalità significativi. Inoltre, i vantaggi che produce in favore dei terzi sono di valore, in genere, assai contenuto. Pertanto, il rischio è stato ritenuto basso (B).
	Provvedimenti ampliativi della sfera giuridica dei destinatari con effetto economico diretto e immediato	Servizio di trasporto scolastico	violazione delle norme procedurali e delle "graduatorie" per interesse/utilità di parte	B	M	N	M	A	A	<b>B</b>		Il processo non consente margini di discrezionalità significativi. Inoltre, i vantaggi che produce in favore dei terzi sono di valore, in genere, assai contenuto. Pertanto, il rischio è stato ritenuto basso (B).

	Provvedimenti ampliativi della sfera giuridica dei destinatari con effetto economico diretto e immediato	Servizio di mensa	violazione delle norme procedurali e delle "graduatorie" per interesse/utilità di parte	B	M	N	M	A	A	<b>B</b>	Il processo non consente margini di discrezionalità significativi. Inoltre, i vantaggi che produce in favore dei terzi sono di valore, in genere, assai contenuto. Pertanto, il rischio è stato ritenuto basso (B).
	Provvedimenti ampliativi della sfera giuridica dei destinatari privi di effetto economico diretto e immediato	Autorizzazione all'occupazione del suolo pubblico	ingiustificata dilatazione dei tempi per costringere il destinatario del provvedimento tardivo a concedere "utilità" al funzionario	M	M	N	M	A	A	<b>M</b>	Gli uffici potrebbero utilizzare impropriamente poteri e competenze per ottenere utilità personali. Dati gli interessi economici, in genere modesti, che il processo genera in favore di terzi, il rischio è stato ritenuto Medio.

	Provvedimenti ampliativi della sfera giuridica dei destinatari privi di effetto economico diretto e immediato	Pratiche anagrafiche	ingiustificata dilatazione dei tempi per costringere il destinatario del provvedimento tardivo a concedere "utilità" al funzionario	B-	B-	N	A	A	A	<b>B-</b>	Il processo non consente margini di discrezionalità significativi. Inoltre, i vantaggi che produce in favore dei terzi sono di valore, in genere, assai contenuto. Pertanto, il rischio è stato ritenuto molto basso (B-).
	Provvedimenti ampliativi della sfera giuridica dei destinatari privi di effetto economico diretto e immediato	Certificazioni anagrafiche	ingiustificata dilatazione dei tempi per costringere il destinatario del provvedimento tardivo a concedere "utilità" al funzionario	B-	B-	N	A	A	A	<b>B-</b>	Il processo non consente margini di discrezionalità significativi. Inoltre, i vantaggi che produce in favore dei terzi sono di valore, in genere, assai contenuto. Pertanto, il rischio è stato ritenuto molto basso (B-).

	Provvedimenti ampliativi della sfera giuridica dei destinatari privi di effetto economico diretto e immediato	atti di nascita, morte, cittadinanza e matrimonio	ingiustificata dilatazione dei tempi per costringere il destinatario del provvedimento tardivo a concedere "utilità" al funzionario	B-	B-	N	A	A	A	<b>B-</b>	Il processo non consente margini di discrezionalità significativi. Inoltre, i vantaggi che produce in favore dei terzi sono di valore, in genere, assai contenuto. Pertanto, il rischio è stato ritenuto molto basso (B-).
	Provvedimenti ampliativi della sfera giuridica dei destinatari privi di effetto economico diretto e immediato	Rilascio di documenti di identità	ingiustificata dilatazione dei tempi per costringere il destinatario del provvedimento tardivo a concedere "utilità" al funzionario	B-	B-	N	A	A	A	<b>B-</b>	Il processo non consente margini di discrezionalità significativi. Inoltre, i vantaggi che produce in favore dei terzi sono di valore, in genere, assai contenuto. Pertanto, il rischio è stato ritenuto basso (B) o molto basso (B-).

	Provvedimenti ampliativi della sfera giuridica dei destinatari privi di effetto economico diretto e immediato	Rilascio di patrocini	violazione delle norme per interesse di parte	B	A	N	B	A	B	<b>B</b>	Il processo non consente margini di discrezionalità significativi. Inoltre, i vantaggi che produce in favore dei terzi sono di valore, in genere, assai contenuto. Pertanto, il rischio è stato ritenuto basso (B).
	Provvedimenti ampliativi della sfera giuridica dei destinatari privi di effetto economico diretto e immediato	Gestione della leva	violazione delle norme per interesse di parte	B-	B-	N	A	A	A	<b>B-</b>	Il processo non consente margini di discrezionalità significativi. Inoltre, i vantaggi che produce in favore dei terzi sono di valore, in genere, assai contenuto. Pertanto, il rischio è stato ritenuto molto basso (B-).

	Provvedimenti ampliativi della sfera giuridica dei destinatari privi di effetto economico diretto e immediato	Consultazioni elettorali	violazione delle norme per interesse di parte	B-	B-	N	A	A	A	<b>B-</b>	Il processo non consente margini di discrezionalità significativi. Inoltre, i vantaggi che produce in favore dei terzi sono di valore, in genere, assai contenuto. Pertanto, il rischio è stato ritenuto molto basso (B-).
	Provvedimenti ampliativi della sfera giuridica dei destinatari privi di effetto economico diretto e immediato	Gestione dell'elettorato	violazione delle norme per interesse di parte	B-	B-	N	A	A	A	<b>B-</b>	Il processo non consente margini di discrezionalità significativi. Inoltre, i vantaggi che produce in favore dei terzi sono di valore, in genere, assai contenuto. Pertanto, il rischio è stato ritenuto molto basso (B-).

n.	Processo	Catalogo dei rischi principali	Valutazione complessiva del livello di rischio	Motivazione della valutazione del rischio	Misure di prevenzione	Programmazione delle misure	Responsabile attuazione e misure	Termine di attuazione
	A	B	C	D	E	F	G	H
1	Incentivi economici al personale (produttività e retribuzioni di risultato)	Selezione "pilotata" per interesse personale di uno o più commissari	A	Gli uffici potrebbero utilizzare poteri e competenze, delle quali dispongono, per vantaggi e utilità personali, in favore di taluni soggetti a scapito di altri.	1- <b>Misura di trasparenza generale:</b> è doveroso pubblicare tutte le informazioni elencate dal d.lgs.33/2013. 2- <b>Misura di controllo:</b> l'organo preposto ai controlli interni effettua controlli periodici, anche a campione. 3- <b>Formazione:</b> al personale deve essere somministrata adeguata formazione tecnico/giuridica.	La trasparenza deve essere attuata immediatamente. I controlli debbono essere effettuati dalla prima sessione utile successiva all'approvazione del PTPCT. La formazione deve essere somministrata nel corso di ciascun anno in misura adeguata.	PO SETTORE II	ENTRO 31.12 CON MONITORAGGIO IN CORSO D'ANNO
2	Concorso per l'assunzione di personale	Selezione "pilotata" per interesse/utilità di uno o più commissari	A	Gli uffici potrebbero utilizzare poteri e competenze, delle quali dispongono, per vantaggi e utilità personali, in favore di taluni soggetti a scapito di altri.	1- <b>Misura di trasparenza generale:</b> è doveroso pubblicare tutte le informazioni elencate dal d.lgs.33/2013. 2- <b>Misura di controllo:</b> l'organo preposto ai controlli interni effettua controlli periodici, anche a campione. 3- <b>Formazione:</b> al personale deve essere somministrata adeguata formazione tecnico/giuridica.	La trasparenza deve essere attuata immediatamente. I controlli debbono essere effettuati dalla prima sessione utile successiva all'approvazione del PTPCT. La formazione deve essere somministrata nel corso di ciascun anno in misura adeguata.	TUTTE PO	ENTRO 31.12 CON MONITORAGGIO IN CORSO D'ANNO

3	Concorso per la progressione in carriera del personale	Selezione "pilotata" per interesse/utilità di uno o più commissari	<b>B</b>	Il processo non consente margini di discrezionalità significativi. Inoltre, i vantaggi che produce in favore dei terzi sono di valore, in genere, assai contenuto. Pertanto, il rischio è stato ritenuto basso (B) o molto basso (B-).	1- <b>Misura di trasparenza generale:</b> si ritiene sufficiente la pubblicazione di tutte le informazioni richieste dal d.lgs.33/2013 ed assicurare il correlato "accesso civico".	La trasparenza deve essere attuata immediatamente.	PO SETTORI E II	ENTRO 31.12 CON MONITORAGGIO IN CORSO D'ANNO
4	Gestione giuridica del personale: permessi, ferie, ecc.	violazione di norme, anche interne, per interesse/utilità	<b>B-</b>	Il processo non consente margini di discrezionalità significativi. Inoltre, i vantaggi che produce in favore dei terzi sono di valore, in genere, assai contenuto. Pertanto, il rischio è stato ritenuto basso (B) o molto basso (B-).	1- <b>Misura di trasparenza generale:</b> si ritiene sufficiente la pubblicazione di tutte le informazioni richieste dal d.lgs.33/2013 ed assicurare il correlato "accesso civico".	La trasparenza deve essere attuata immediatamente.	TUTTE PO	ENTRO 31.12 CON MONITORAGGIO IN CORSO D'ANNO
5	Relazioni sindacali (informazioni, ecc.)	violazione di norme, anche interne, per interesse/utilità	<b>B-</b>	Il processo non consente margini di discrezionalità significativi. Inoltre, i vantaggi che produce in favore dei terzi sono di valore, in genere, assai contenuto. Pertanto, il rischio è stato ritenuto basso (B) o molto basso (B-).	1- <b>Misura di trasparenza generale:</b> si ritiene sufficiente la pubblicazione di tutte le informazioni richieste dal d.lgs.33/2013 ed assicurare il correlato "accesso civico".	La trasparenza deve essere attuata immediatamente.	PO SETTORI E II	ENTRO 31.12 CON MONITORAGGIO IN CORSO D'ANNO



6	Contrattazione decentrata integrativa	violazione di norme, anche interne, per interesse/utilità	<b>B-</b>	Il processo non consente margini di discrezionalità significativi. Inoltre, i vantaggi che produce in favore dei terzi sono di valore, in genere, assai contenuti. Pertanto, il rischio è stato ritenuto basso (B) o molto basso (B-).	<b>1- Misura di trasparenza generale:</b> si ritiene sufficiente la pubblicazione di tutte le informazioni richieste dal d.lgs.33/2013 ed assicurare il correlato "accesso civico".	La trasparenza deve essere attuata immediatamente.	PO SETTORE II	ENTRO 31.12 CON MONITORAGGIO IN CORSO D'ANNO
7	servizi di formazione del personale dipendente	selezione "pilotata" del formatore per interesse/utilità di parte	<b>M</b>	Trattandosi di contratto d'appalto di servizi, dati gli interessi economici che attiva, potrebbe celare comportamenti scorretti a favore di taluni operatori in danno di altri.	<b>1- Misura di trasparenza generale:</b> si ritiene sufficiente la pubblicazione di tutte le informazioni richieste dal d.lgs.33/2013 ed assicurare il correlato "accesso civico".	La trasparenza deve essere attuata immediatamente.	TUTTE PO	ENTRO 31.12 CON MONITORAGGIO IN CORSO D'ANNO
8	Levata dei protesti	violazione delle norme per interesse di parte: dilatazione dei tempi	<b>A+</b>	L'attività di levata dei protesti, svolta in autonomia dal segretario, è in costante riduzione sia per numeri che per valori. Ciò nonostante, fatti di cronaca, che hanno coinvolto altri enti, impongono particolare attenzione	<b>1-Misura specifica di controllo:</b> l'attività di levata dei protesti deve essere oggetto di verifica periodica da parte di una commissione tecnica appositamente costituita. <b>2-Misura specifica di trasparenza:</b> i verbali della commissione sono pubblicati in amministrazione trasparente.	La commissione deve essere costituita entro il <b>30 giugno 2020</b> ed avviare i lavori entro settembre.	AL MOMENTO NON VIENE EFFETTUATA LEVATA PROTESTI	oooooooo

9	Gestione dei procedimenti di segnalazione e reclamo	violazione delle norme per interesse di parte	M	Gli uffici potrebbero utilizzare impropriamente poteri e competenze per ottenere vantaggi e utilità personali. Ma dati i valori economici, in genere modesti, che il processo attiva, il rischio è stato ritenuto Medio.	1- <b>Misura di trasparenza generale:</b> si ritiene sufficiente la pubblicazione di tutte le informazioni richieste dal d.lgs.33/2013 ed assicurare il correlato "accesso civico".	La trasparenza deve essere attuata immediatamente.	SEGRETARIO GENERALE	ENTRO 31.12 CON MONITORAGGIO IN CORSO D'ANNO
10	Supporto giuridico e pareri legali	violazione di norme, anche interne, per interesse/utilità	M	Gli uffici potrebbero utilizzare impropriamente poteri e competenze per ottenere vantaggi e utilità personali. Ma dati i valori economici, in genere modesti, che il processo attiva, il rischio è stato ritenuto Medio.	1- <b>Misura di trasparenza generale:</b> si ritiene sufficiente la pubblicazione di tutte le informazioni richieste dal d.lgs.33/2013 ed assicurare il correlato "accesso civico".	La trasparenza deve essere attuata immediatamente.	SEGRETARIO GENERALE	ENTRO 31.12 CON MONITORAGGIO IN CORSO D'ANNO
11	Gestione del contenzioso	violazione di norme, anche interne, per interesse/utilità	M	Gli uffici potrebbero utilizzare impropriamente poteri e competenze per ottenere vantaggi e utilità personali. Ma dati i valori economici, in genere modesti, che il processo attiva, il rischio è stato ritenuto Medio.	1- <b>Misura di trasparenza generale:</b> si ritiene sufficiente la pubblicazione di tutte le informazioni richieste dal d.lgs.33/2013 ed assicurare il correlato "accesso civico".	La trasparenza deve essere attuata immediatamente.	TUTTE PO	ENTRO 31.12 CON MONITORAGGIO IN CORSO D'ANNO

12	Gestione del protocollo	Ingiustificata dilatazione dei tempi	<b>B-</b>	Il processo non consente margini di discrezionalità significativi. Inoltre, i vantaggi che produce in favore dei terzi sono di valore, in genere, assai contenuto. Pertanto, il rischio è stato ritenuto basso (B) o molto basso (B-).	1- <b>Misura di trasparenza generale:</b> si ritiene sufficiente la pubblicazione di tutte le informazioni richieste dal d.lgs.33/2013 ed assicurare il correlato "accesso civico".	La trasparenza deve essere attuata immediatamente.	PO SETTOR E I	ENTRO 31.12 CON MONITORAGGIO IN CORSO D'ANNO
13	Organizzazione eventi culturali ricreativi	violazione delle norme per interesse di parte	<b>M</b>	Gli uffici potrebbero utilizzare impropriamente poteri e competenze per ottenere vantaggi e utilità personali. Ma dati i valori economici, in genere modesti, che il processo attiva, il rischio è stato ritenuto Medio.	1- <b>Misura di trasparenza generale:</b> si ritiene sufficiente la pubblicazione di tutte le informazioni richieste dal d.lgs.33/2013 ed assicurare il correlato "accesso civico".	La trasparenza deve essere attuata immediatamente.	PO SETTOR E III	ENTRO 31.12 CON MONITORAGGIO IN CORSO D'ANNO
14	Funzionamento degli organi collegiali	violazione delle norme per interesse di parte	<b>B-</b>	Il processo non consente margini di discrezionalità significativi. Inoltre, i vantaggi che produce in favore dei terzi sono di valore, in genere, assai contenuto. Pertanto, il rischio è stato ritenuto basso (B) o molto basso (B-).	1- <b>Misura di trasparenza generale:</b> si ritiene sufficiente la pubblicazione di tutte le informazioni richieste dal d.lgs.33/2013 ed assicurare il correlato "accesso civico".	La trasparenza deve essere attuata immediatamente.	PO SETTOR E I	ENTRO 31.12 CON MONITORAGGIO IN CORSO D'ANNO

15	Istruttoria delle deliberazioni	violazione delle norme procedurali	<b>B-</b>	Il processo non consente margini di discrezionalità significativi. Inoltre, i vantaggi che produce in favore dei terzi sono di valore, in genere, assai contenuto. Pertanto, il rischio è stato ritenuto basso (B) o molto basso (B-).	1- <b>Misura di trasparenza generale:</b> si ritiene sufficiente la pubblicazione di tutte le informazioni richieste dal d.lgs.33/2013 ed assicurare il correlato "accesso civico".	La trasparenza deve essere attuata immediatamente.	PO SETTORI E I	ENTRO 31.12 CON MONITORAGGIO IN CORSO D'ANNO
16	Pubblicazione e delle deliberazioni	violazione delle norme procedurali	<b>B-</b>	Il processo non consente margini di discrezionalità significativi. Inoltre, i vantaggi che produce in favore dei terzi sono di valore, in genere, assai contenuto. Pertanto, il rischio è stato ritenuto basso (B) o molto basso (B-).	1- <b>Misura di trasparenza generale:</b> si ritiene sufficiente la pubblicazione di tutte le informazioni richieste dal d.lgs.33/2013 ed assicurare il correlato "accesso civico".	La trasparenza deve essere attuata immediatamente.	PO SETTORI E I	ENTRO 31.12 CON MONITORAGGIO IN CORSO D'ANNO
17	Accesso agli atti, accesso civico	violazione di norme per interesse/utilità	<b>M</b>	Gli uffici potrebbero utilizzare impropriamente poteri e competenze per ottenere vantaggi e utilità personali. Ma dati i valori economici, in genere modesti, che il processo attiva, il rischio è stato ritenuto Medio.	1- <b>Misura di trasparenza generale:</b> si ritiene sufficiente la pubblicazione di tutte le informazioni richieste dal d.lgs.33/2013 ed assicurare il correlato "accesso civico".	La trasparenza deve essere attuata immediatamente.	TUTTE PO	ENTRO 31.12 CON MONITORAGGIO IN CORSO D'ANNO

18	Gestione dell'archivio corrente e di deposito	violazione di norme procedurali, anche interne	<b>B-</b>	Il processo non consente margini di discrezionalità significativi. Inoltre, i vantaggi che produce in favore dei terzi sono di valore, in genere, assai contenuto. Pertanto, il rischio è stato ritenuto basso (B) o molto basso (B-).	1- <b>Misura di trasparenza generale:</b> si ritiene sufficiente la pubblicazione di tutte le informazioni richieste dal d.lgs.33/2013 ed assicurare il correlato "accesso civico".	La trasparenza deve essere attuata immediatamente.	PO SETTORI E I	ENTRO 31.12 CON MONITORAGGIO IN CORSO D'ANNO
19	Gestione dell'archivio storico	violazione di norme procedurali, anche interne	<b>B-</b>	Il processo non consente margini di discrezionalità significativi. Inoltre, i vantaggi che produce in favore dei terzi sono di valore, in genere, assai contenuto. Pertanto, il rischio è stato ritenuto basso (B) o molto basso (B-).	1- <b>Misura di trasparenza generale:</b> si ritiene sufficiente la pubblicazione di tutte le informazioni richieste dal d.lgs.33/2013 ed assicurare il correlato "accesso civico".	La trasparenza deve essere attuata immediatamente.	PO SETTORI E I	ENTRO 31.12 CON MONITORAGGIO IN CORSO D'ANNO
20	formazione di determinazioni, ordinanze, decreti ed altri atti amministrativi	violazione delle norme per interesse di parte	<b>B-</b>	Il processo non consente margini di discrezionalità significativi. Inoltre, i vantaggi che produce in favore dei terzi sono di valore, in genere, assai contenuto. Pertanto, il rischio è stato ritenuto basso (B) o molto basso (B-).	1- <b>Misura di trasparenza generale:</b> si ritiene sufficiente la pubblicazione di tutte le informazioni richieste dal d.lgs.33/2013 ed assicurare il correlato "accesso civico".	La trasparenza deve essere attuata immediatamente.	TUTTE PO	ENTRO 31.12 CON MONITORAGGIO IN CORSO D'ANNO

21	Indagini di customer satisfaction e qualità	violazione di norme procedurali per "pilotare" gli esiti e celare criticità	<b>B</b>	I vantaggi che il processo produce in favore dei terzi sono di valore, in genere, assai contenuto. Pertanto, il rischio è stato ritenuto basso (B) o molto basso (B-).	<b>1- Misura di trasparenza generale:</b> si ritiene sufficiente la pubblicazione di tutte le informazioni richieste dal d.lgs.33/2013 ed assicurare il correlato "accesso civico".	La trasparenza deve essere attuata immediatamente.	PO SETTORI E I	ENTRO 31.12 CON MONITORAGGIO IN CORSO D'ANNO
22	Selezione per l'affidamento di incarichi professionali	Selezione "pilotata" per interesse/utilità di uno o più commissari	<b>A+</b>	I contratti d'appalto di lavori, forniture e servizi, dati gli interessi economici che attivano, possono celare comportamenti scorretti a favore di talune imprese e in danno di altre. Fatti di cronaca confermano la necessità di adeguate misure.	<b>1- Misura di trasparenza generale e specifica:</b> è necessario pubblicare in amministrazione trasparente tutte le informazioni imposte dal d.lgs.33/2013 e dal Codice dei contratti pubblici. <b>2- Misura di controllo specifica:</b> l'organo preposto ai controlli interni verifica, anche a campione, lo svolgimento delle selezioni.	La trasparenza deve essere attuata immediatamente. I controlli debbono essere effettuati dalla prima sessione utile successiva all'approvazione del PTPCT.	TUTTE PO	ENTRO 31.12 CON MONITORAGGIO IN CORSO D'ANNO

23	<p><b>Affidamenti o mediante procedura aperta (o ristretta) di lavori, servizi, forniture</b></p>	<p><b>Selezione "pilotata" per interesse/utilità di uno o più commissari</b></p>	<p>A++</p>	<p><b>I contratti d'appalto di lavori, forniture e servizi, dati gli interessi economici che attivano, possono celare comportamenti scorretti a favore di talune imprese e in danno di altre. Fatti di cronaca confermano la necessità di adeguate misure.</b></p>	<p><b>1- Misura di trasparenza generale e specifica:</b> è necessario pubblicare in amministrazione trasparente tutte le informazioni imposte dal d.lgs.33/2013 e dal Codice dei contratti pubblici. <b>2- Misura di controllo specifica:</b> l'organo preposto ai controlli interni, con regolarità, deve verificare lo svolgimento delle selezioni. <b>3- Formazione:</b> al personale deve essere somministrata formazione tecnico/giuridica in materia di gare; <b>4- Rotazione:</b> è necessaria la rotazione del personale dirigente, nonché di singoli responsabili di procedimento.</p>	<p>La trasparenza deve essere attuata immediatamente. I controlli debbono essere effettuati dalla prima sessione utile successiva all'approvazione del PTPCT. La formazione deve essere somministrata nel corso di ciascun anno in misura adeguata. La rotazione dovrà essere attuata alla prima scadenza utile di ciascun incarico.</p>	<p>TUTTE PO</p>	<p>ENTRO 31.12 CON MONITORAGGIO IN CORSO D'ANNO</p>
----	---	--	------------	--	---	--	---------------------	---

24	Affidamento diretto di lavori, servizi o forniture	Selezione "pilotata" / mancata rotazione	A++	I contratti d'appalto di lavori, forniture e servizi, dati gli interessi economici che attivano, possono celare comportamenti scorretti a favore di talune imprese e in danno di altre. Fatti di cronaca confermano la necessità di adeguate misure.	1- <b>Misura di trasparenza generale e specifica:</b> è necessario pubblicare in amministrazione trasparente tutte le informazioni imposte dal d.lgs.33/2013 e dal Codice dei contratti pubblici. 2- <b>Misura di controllo specifica:</b> l'organo preposto ai controlli interni, con regolarità, deve verificare lo svolgimento delle selezioni. 3- <b>Formazione:</b> al personale deve essere somministrata formazione tecnico/giuridica in materia di gare; 4- <b>Rotazione:</b> è necessaria la rotazione del personale dirigente, nonché di singoli responsabili di procedimento.	La trasparenza deve essere attuata immediatamente. I controlli debbono essere effettuati dalla prima sessione utile successiva all'approvazione del PTPCT. La formazione deve essere somministrata nel corso di ciascun anno in misura adeguata. La rotazione dovrà essere attuata alla prima scadenza utile di ciascun incarico.	TUTTE PO	ENTRO 31.12 CON MONITORAGGIO IN CORSO D'ANNO
25	Gare ad evidenza pubblica di vendita di beni	selezione "pilotata" per interesse/utilità di uno o più commissari	A+	I contratti di vendita (in particolare di immobili pubblici), dati gli interessi economici che attivano, possono celare comportamenti scorretti a favore di talune imprese e in danno di altre.	1- <b>Misura di trasparenza generale e specifica:</b> è necessario pubblicare in amministrazione trasparente tutte le informazioni imposte dal d.lgs.33/2013 e dal Codice dei contratti pubblici. 2- <b>Misura di controllo specifica:</b> l'organo preposto ai controlli interni verifica, anche a campione, lo svolgimento delle selezioni.	La trasparenza deve essere attuata immediatamente. I controlli debbono essere effettuati dalla prima sessione utile successiva all'approvazione del PTPCT.	PO SETTORI E IV	ENTRO 31.12 CON MONITORAGGIO IN CORSO D'ANNO



26	Affidamenti in house	violazione delle norme e dei limiti dell'in house providing per interesse/utilità di parte	A+	L'affidamento in house seppur a società pubbliche, non sempre efficienti, talvolta celate condotte scorrette e conflitti di interesse.	1- <b>Misura di trasparenza generale e specifica:</b> è necessario pubblicare in amministrazione trasparente tutte le informazioni imposte dal d.lgs.33/2013 e dal Codice dei contratti pubblici. 2- <b>Misura di controllo specifica:</b> l'organo preposto ai controlli interni, con regolarità, deve verificare lo svolgimento degli affidamenti e l'esecuzione dei "contratti di servizio".	La trasparenza deve essere attuata immediatamente. I controlli debbono essere effettuati dalla prima sessione utile successiva all'approvazione del PTPCT.	PO SETTOR E IV	ENTRO 31.12 CON MONITORAGGIO IN CORSO D'ANNO
27	ATTIVITA': Nomina della commissione giudicatrice art. 77	Selezione "pilotata", con conseguente violazione delle norme procedurali, per interesse/utilità dell'organo che nomina	A	I contratti d'appalto di lavori, forniture e servizi, dati gli interessi economici che attivano, possono celare comportamenti scorretti a favore di talune imprese e in danno di altre. Fatti di cronaca confermano la necessità di adeguate misure.	1- <b>Misura di trasparenza generale e specifica:</b> è necessario pubblicare in amministrazione trasparente tutte le informazioni imposte dal d.lgs.33/2013 e dal Codice dei contratti pubblici. 2- <b>Misura di controllo specifica:</b> l'organo preposto ai controlli interni verifica, anche a campione, lo svolgimento delle selezioni.	La trasparenza deve essere attuata immediatamente. I controlli debbono essere effettuati dalla prima sessione utile successiva all'approvazione del PTPCT.	TUTTE PO	ENTRO 31.12 CON MONITORAGGIO IN CORSO D'ANNO

28	ATTIVITA': Verifica delle offerte anomale art. 97	Selezione "pilotata", con conseguente violazione delle norme procedurali, per interesse/utilità di uno o più commissari o del RUP	A	I contratti d'appalto di lavori, forniture e servizi, dati gli interessi economici che attivano, possono celare comportamenti scorretti a favore di talune imprese e in danno di altre. Fatti di cronaca confermano la necessità di adeguate misure.	1- <b>Misura di trasparenza generale e specifica:</b> è necessario pubblicare in amministrazione trasparente tutte le informazioni imposte dal d.lgs.33/2013 e dal Codice dei contratti pubblici. 2- <b>Misura di controllo specifica:</b> l'organo preposto ai controlli interni verifica, anche a campione, lo svolgimento delle selezioni.	La trasparenza deve essere attuata immediatamente. I controlli debbono essere effettuati dalla prima sessione utile successiva all'approvazione del PTPCT.	TUTTE PO	ENTRO 31.12 CON MONITORAGGIO IN CORSO D'ANNO
29	ATTIVITA': Proposta di aggiudicazione in base al prezzo	Selezione "pilotata", con conseguente violazione delle norme procedurali, per interesse/utilità di uno o più commissari	A	I contratti d'appalto di lavori, forniture e servizi, dati gli interessi economici che attivano, possono celare comportamenti scorretti a favore di talune imprese e in danno di altre. Fatti di cronaca confermano la necessità di adeguate misure.	1- <b>Misura di trasparenza generale e specifica:</b> è necessario pubblicare in amministrazione trasparente tutte le informazioni imposte dal d.lgs.33/2013 e dal Codice dei contratti pubblici. 2- <b>Misura di controllo specifica:</b> l'organo preposto ai controlli interni verifica, anche a campione, lo svolgimento delle selezioni.	La trasparenza deve essere attuata immediatamente. I controlli debbono essere effettuati dalla prima sessione utile successiva all'approvazione del PTPCT.	TUTTE PO	ENTRO 31.12 CON MONITORAGGIO IN CORSO D'ANNO

30	ATTIVITA': Proposta di aggiudicazio ne in base all'OEPV	Selezione "pilotata", con conseguente violazione delle norma procedurali, per interesse/utilit à di uno o più commissari	A	I contratti d'appalto di lavori, forniture e servizi, dati gli interessi economici che attivano, possono celare comportamenti scorretti a favore di talune imprese e in danno di altre. Fatti di cronaca confermano la necessità di adeguate misure.	1- <b>Misura di trasparenza generale e specifica:</b> è necessario pubblicare in amministrazione trasparente tutte le informazioni imposte dal d.lgs.33/2013 e dal Codice dei contratti pubblici. 2- <b>Misura di controllo specifica:</b> l'organo preposto ai controlli interni verifica, anche a campione, lo svolgimento delle selezioni.	La trasparenza deve essere attuata immediatamente. I controlli debbono essere effettuati dalla prima sessione utile successiva all'approvazione del PTPCT.	TUTTE PO	ENTRO 31.12 CON MONITORA GGIO IN CORSO D'ANNO
31	Programmazione dei lavori art. 21	violazione delle norme procedurali	M	Gli organi deliberanti potrebbero utilizzare impropriamente i loro poteri per ottenere vantaggi e utilità personali. Ma dato che il processo non produce alcun vantaggio immediato a terzi, il rischio è stato ritenuto Medio.	1- <b>Misura di trasparenza generale:</b> si ritiene sufficiente la pubblicazione di tutte le informazioni richieste dal d.lgs.33/2013 ed assicurare il correlato "accesso civico".	La trasparenza deve essere attuata immediatamente.	PO SETTOR E IV	ENTRO 31.12 CON MONITORA GGIO IN CORSO D'ANNO
32	Programmazione di forniture e di servizi	violazione delle norme procedurali	M	Gli organi deliberanti potrebbero utilizzare impropriamente i loro poteri per ottenere vantaggi e utilità personali. Ma dato che il processo non produce alcun vantaggio immediato a terzi, il rischio è stato ritenuto Medio.	1- <b>Misura di trasparenza generale:</b> si ritiene sufficiente la pubblicazione di tutte le informazioni richieste dal d.lgs.33/2013 ed assicurare il correlato "accesso civico".	La trasparenza deve essere attuata immediatamente.	TUTTE PO	ENTRO 31.12 CON MONITORA GGIO IN CORSO D'ANNO

33	Gestione e archiviazioni e dei contratti pubblici	violazione delle norme procedurali	B-	Il processo non consente margini di discrezionalità significativi. Inoltre, i vantaggi che produce in favore dei terzi sono di valore, in genere, assai contenuto. Pertanto, il rischio è stato ritenuto basso (B) o molto basso (B-).	1- <b>Misura di trasparenza generale:</b> si ritiene sufficiente la pubblicazione di tutte le informazioni richieste dal d.lgs.33/2013 ed assicurare il correlato "accesso civico".	La trasparenza deve essere attuata immediatamente.	PO SETTORI E I	ENTRO 31.12 CON MONITORAGGIO IN CORSO D'ANNO
34	Accertamenti e verifiche dei tributi locali	omessa verifica per di interesse	A	Gli uffici potrebbero utilizzare poteri e competenze, delle quali dispongono, in favore di taluni soggetti a scapito di altri, svolgendo o meno le verifiche, levando o meno le sanzioni.	1- <b>Misura di trasparenza generale:</b> è doveroso pubblicare tutte le informazioni elencate dal d.lgs.33/2013. <b>2- Misura di controllo:</b> l'organo preposto ai controlli interni effettua controlli periodici, anche a campione. <b>3-Formazione:</b> al personale deve essere somministrata adeguata formazione tecnico/giuridica.	La trasparenza deve essere attuata immediatamente. I controlli debbono essere effettuati dalla prima sessione utile successiva all'approvazione del PTPCT. La formazione deve essere somministrata nel corso di ciascun anno in misura adeguata.	PO SETTORI E II	ENTRO 31.12 CON MONITORAGGIO IN CORSO D'ANNO

35	Accertamenti con adesione dei tributi locali	omessa verifica interesse parte per di	A	Gli uffici potrebbero utilizzare poteri e competenze, delle quali dispongono, in favore di taluni soggetti a scapito di altri, svolgendo o meno le verifiche, levando o meno le sanzioni.	1- <b>Misura di trasparenza generale:</b> è doveroso pubblicare tutte le informazioni elencate dal d.lgs.33/2013. <b>2- Misura di controllo:</b> l'organo preposto ai controlli interni effettua controlli periodici, anche a campione. <b>3-Formazione:</b> al personale deve essere somministrata adeguata formazione tecnico/giuridica.	La trasparenza deve essere attuata immediatamente. I controlli debbono essere effettuati dalla prima sessione utile successiva all'approvazione del PTPCT. La formazione deve essere somministrata nel corso di ciascun anno in misura adeguata.	PO SETTORI E II	ENTRO 31.12 CON MONITORAGGIO IN CORSO D'ANNO
36	Accertamenti e controlli sull'attività edilizia privata (abusi)	omessa verifica interesse parte per di	A	Gli uffici potrebbero utilizzare poteri e competenze, delle quali dispongono, in favore di taluni soggetti a scapito di altri, svolgendo o meno le verifiche, levando o meno le sanzioni.	1- <b>Misura di trasparenza generale:</b> è doveroso pubblicare tutte le informazioni elencate dal d.lgs.33/2013. <b>2- Misura di controllo:</b> l'organo preposto ai controlli interni effettua controlli periodici, anche a campione. <b>3-Formazione:</b> al personale deve essere somministrata adeguata formazione tecnico/giuridica.	La trasparenza deve essere attuata immediatamente. I controlli debbono essere effettuati dalla prima sessione utile successiva all'approvazione del PTPCT. La formazione deve essere somministrata nel corso di ciascun anno in misura adeguata.	PO SETTORI E IV	ENTRO 31.12 CON MONITORAGGIO IN CORSO D'ANNO

37	Vigilanza sulla circolazione e la sosta	omessa verifica interesse parte per di	A	Gli uffici potrebbero utilizzare poteri e competenze, delle quali dispongono, in favore di taluni soggetti a scapito di altri, svolgendo o meno le verifiche, levando o meno le sanzioni.	1- <b>Misura di trasparenza generale:</b> è doveroso pubblicare tutte le informazioni elencate dal d.lgs.33/2013. <b>2- Misura di controllo:</b> l'organo preposto ai controlli interni effettua controlli periodici, anche a campione. <b>3-Formazione:</b> al personale deve essere somministrata adeguata formazione tecnico/giuridica.	La trasparenza deve essere attuata immediatamente. I controlli debbono essere effettuati dalla prima sessione utile successiva all'approvazione del PTPCT. La formazione deve essere somministrata nel corso di ciascun anno in misura adeguata.	POLIZIA LOCALE	ENTRO 31.12 CON MONITORAGGIO IN CORSO D'ANNO
38	Vigilanza e verifiche sulle attività commerciali in sede fissa	omessa verifica interesse parte per di	A	Gli uffici potrebbero utilizzare poteri e competenze, delle quali dispongono, in favore di taluni soggetti a scapito di altri, svolgendo o meno le verifiche, levando o meno le sanzioni.	1- <b>Misura di trasparenza generale:</b> è doveroso pubblicare tutte le informazioni elencate dal d.lgs.33/2013. <b>2- Misura di controllo:</b> l'organo preposto ai controlli interni effettua controlli periodici, anche a campione. <b>3-Formazione:</b> al personale deve essere somministrata adeguata formazione tecnico/giuridica.	La trasparenza deve essere attuata immediatamente. I controlli debbono essere effettuati dalla prima sessione utile successiva all'approvazione del PTPCT. La formazione deve essere somministrata nel corso di ciascun anno in misura adeguata.	POLIZIA LOCALE	ENTRO 31.12 CON MONITORAGGIO IN CORSO D'ANNO

39	Vigilanza e verifiche su mercati ed ambulanti	omessa verifica per di interesse parte	A	Gli uffici potrebbero utilizzare poteri e competenze, delle quali dispongono, in favore di taluni soggetti a scapito di altri, svolgendo o meno le verifiche, levando o meno le sanzioni.	1- <b>Misura di trasparenza generale:</b> è doveroso pubblicare tutte le informazioni elencate dal d.lgs.33/2013. <b>2- Misura di controllo:</b> l'organo preposto ai controlli interni effettua controlli periodici, anche a campione. 3-Formazione: al personale deve essere somministrata adeguata formazione tecnico/giuridica.	La trasparenza deve essere attuata immediatamente. I controlli debbono essere effettuati dalla prima sessione utile successiva all'approvazione del PTPCT. La formazione deve essere somministrata nel corso di ciascun anno in misura adeguata.	POLIZIA LOCALE	ENTRO 31.12 CON MONITORAGGIO IN CORSO D'ANNO
40	Controlli sull'uso del territorio	omessa verifica per di interesse parte	A	Gli uffici potrebbero utilizzare poteri e competenze, delle quali dispongono, in favore di taluni soggetti a scapito di altri, svolgendo o meno le verifiche, levando o meno le sanzioni.	1- <b>Misura di trasparenza generale:</b> è doveroso pubblicare tutte le informazioni elencate dal d.lgs.33/2013. <b>2- Misura di controllo:</b> l'organo preposto ai controlli interni effettua controlli periodici, anche a campione. <b>3-Formazione:</b> al personale deve essere somministrata adeguata formazione tecnico/giuridica.	La trasparenza deve essere attuata immediatamente. I controlli debbono essere effettuati dalla prima sessione utile successiva all'approvazione del PTPCT. La formazione deve essere somministrata nel corso di ciascun anno in misura adeguata.	POLIZIA LOCALE E PO SETTORI E IV	ENTRO 31.12 CON MONITORAGGIO IN CORSO D'ANNO

41	Controlli sull'abbandono di rifiuti urbani	omessa verifica interesse per di parte	A	Gli uffici potrebbero utilizzare poteri e competenze, delle quali dispongono, in favore di taluni soggetti a scapito di altri, svolgendo o meno le verifiche, levando o meno le sanzioni.	<p><b>1- Misura di trasparenza generale:</b> è doveroso pubblicare tutte le informazioni elencate dal d.lgs.33/2013. <b>2- Misura di controllo:</b> l'organo preposto ai controlli interni effettua controlli periodici, anche a campione. <b>3-Formazione:</b> al personale deve essere somministrata adeguata formazione tecnico/giuridica.</p>	La trasparenza deve essere attuata immediatamente. I controlli debbono essere effettuati dalla prima sessione utile successiva all'approvazione del PTPCT. La formazione deve essere somministrata nel corso di ciascun anno in misura adeguata.	POLIZIA LOCALE E PO SETTOR E IV	ENTRO 31.12 CON MONITORAGGIO IN CORSO D'ANNO
42	Raccolta, recupero e smaltimento rifiuti	Selezione "pilotata". Omesso controllo dell'esecuzione del servizio	A++	I contratti d'appalto per la raccolta e lo smaltimento dei rifiuti, dati gli interessi economici che coinvolgono, possono celare comportamenti scorretti. Fatti di cronaca confermano la necessità di adeguate misure.	<p><b>1- Misura di trasparenza generale e specifica:</b> è necessario pubblicare in amministrazione trasparente tutte le informazioni imposte dal d.lgs.33/2013 e dal Codice dei contratti pubblici. <b>2- Misura di controllo specifica:</b> l'organo preposto ai controlli interni, con regolarità, deve verificare l'esecuzione del contratto. <b>3- Formazione:</b> al personale deve essere somministrata adeguata formazione tecnico/giuridica; <b>4- Rotazione:</b> è necessaria la rotazione del personale dirigente, nonché di singoli responsabili di procedimento.</p>	La trasparenza deve essere attuata immediatamente. I controlli debbono essere effettuati dalla prima sessione utile successiva all'approvazione del PTPCT. La formazione deve essere somministrata nel corso di ciascun anno in misura adeguata. La rotazione dovrà essere attuata alla prima scadenza utile di ciascun incarico.	PO SETTOR E IV	ENTRO 31.12 CON MONITORAGGIO IN CORSO D'ANNO



43	Gestione delle sanzioni per violazione del Codice della strada	violazione delle norme per interesse di parte: dilatazione dei tempi	A	Gli uffici potrebbero utilizzare poteri e competenze, delle quali dispongono, in favore di taluni soggetti a scapito di altri, svolgendo o meno le verifiche, levando o meno le sanzioni.	1- <b>Misura di trasparenza generale:</b> è doveroso pubblicare tutte le informazioni elencate dal d.lgs.33/2013. 2- <b>Misura di controllo:</b> l'organo preposto ai controlli interni effettua controlli periodici, anche a campione. 3- <b>Formazione:</b> al personale deve essere somministrata adeguata formazione tecnico/giuridica.	La trasparenza deve essere attuata immediatamente. I controlli debbono essere effettuati dalla prima sessione utile successiva all'approvazione del PTPCT. La formazione deve essere somministrata nel corso di ciascun anno in misura adeguata.	POLIZIA LOCALE	ENTRO 31.12 CON MONITORAGGIO IN CORSO D'ANNO
44	Gestione ordinaria della entrate	violazione delle norme per interesse di parte: dilatazione dei tempi	B	Il processo non consente margini di discrezionalità significativi. Inoltre, i vantaggi che produce in favore dei terzi sono di valore, in genere, assai contenuto. Pertanto, il rischio è stato ritenuto basso (B) o molto basso (B-).	1- <b>Misura di trasparenza generale:</b> si ritiene sufficiente la pubblicazione di tutte le informazioni richieste dal d.lgs.33/2013 ed assicurare il correlato "accesso civico".	La trasparenza deve essere attuata immediatamente.	TUTTE PO	ENTRO 31.12 CON MONITORAGGIO IN CORSO D'ANNO

45	Gestione ordinaria delle spese di bilancio	ingiustificata dilatazione dei tempi per costringere il destinatario del provvedimento tardivo a concedere "utilità" al funzionario	A	Gli uffici potrebbero utilizzare poteri e competenze, delle quali dispongono, in favore di taluni soggetti a scapito di altri, accelerando o dilatando i tempi dei procedimenti	1- <b>Misura di trasparenza generale:</b> è doveroso pubblicare tutte le informazioni elencate dal d.lgs.33/2013. 2- <b>Misura di controllo:</b> l'organo preposto ai controlli interni effettua controlli periodici, anche a campione. 3- <b>Formazione:</b> al personale deve essere somministrata adeguata formazione tecnico/giuridica.	La trasparenza deve essere attuata immediatamente. I controlli debbono essere effettuati dalla prima sessione utile successiva all'approvazione del PTPCT. La formazione deve essere somministrata nel corso di ciascun anno in misura adeguata.	TUTTE PO	ENTRO 31.12 CON MONITORAGGIO IN CORSO D'ANNO
46	Adempimenti fiscali	violazione di norme	B-	Il processo non consente margini di discrezionalità significativi. Inoltre, i vantaggi che produce in favore dei terzi sono di valore, in genere, assai contenuto. Pertanto, il rischio è stato ritenuto basso (B) o molto basso (B-).	1- <b>Misura di trasparenza generale:</b> si ritiene sufficiente la pubblicazione di tutte le informazioni richieste dal d.lgs.33/2013 ed assicurare il correlato "accesso civico".	La trasparenza deve essere attuata immediatamente.	PO SETTORI E II	ENTRO 31.12 CON MONITORAGGIO IN CORSO D'ANNO
47	Stipendi del personale	violazione di norme	B-	Il processo non consente margini di discrezionalità significativi. Inoltre, i vantaggi che produce in favore dei terzi sono di valore, in genere, assai contenuto. Pertanto, il rischio è stato ritenuto basso (B) o molto basso (B-).	1- <b>Misura di trasparenza generale:</b> si ritiene sufficiente la pubblicazione di tutte le informazioni richieste dal d.lgs.33/2013 ed assicurare il correlato "accesso civico".	La trasparenza deve essere attuata immediatamente.	PO SETTORI E II	ENTRO 31.12 CON MONITORAGGIO IN CORSO D'ANNO

48	Tributi locali (IMU, addizionale IRPEF, ecc.)	violazione di norme	<b>B</b>	Il processo non consente margini di discrezionalità significativi. Inoltre, i vantaggi che produce in favore dei terzi sono di valore, in genere, assai contenuto. Pertanto, il rischio è stato ritenuto basso (B) o molto basso (B-).	1- <b>Misura di trasparenza generale:</b> si ritiene sufficiente la pubblicazione di tutte le informazioni richieste dal d.lgs.33/2013 ed assicurare il correlato "accesso civico".	La trasparenza deve essere attuata immediatamente.	PO SETTOR E II	ENTRO 31.12 CON MONITORAGGIO IN CORSO D'ANNO
49	manutenzioni e delle aree verdi	Selezione "pilotata". Omesso controllo dell'esecuzione del servizio	<b>M</b>	Gli uffici potrebbero utilizzare impropriamente poteri e competenze per ottenere utilità personali. Dati gli interessi economici, in genere modesti, che il processo genera in favore di terzi, il rischio è stato ritenuto Medio.	1- <b>Misura di trasparenza generale:</b> si ritiene sufficiente la pubblicazione di tutte le informazioni richieste dal d.lgs.33/2013 ed assicurare il correlato "accesso civico".	La trasparenza deve essere attuata immediatamente.	PO SETTOR E IV	ENTRO 31.12 CON MONITORAGGIO IN CORSO D'ANNO
50	manutenzioni e delle strade e delle aree pubbliche	Selezione "pilotata". Omesso controllo dell'esecuzione del servizio	<b>M</b>	Gli uffici potrebbero utilizzare impropriamente poteri e competenze per ottenere utilità personali. Dati gli interessi economici, in genere modesti, che il processo genera in favore di terzi, il rischio è stato ritenuto Medio.	1- <b>Misura di trasparenza generale:</b> si ritiene sufficiente la pubblicazione di tutte le informazioni richieste dal d.lgs.33/2013 ed assicurare il correlato "accesso civico".	La trasparenza deve essere attuata immediatamente.	PO SETTOR E IV	ENTRO 31.12 CON MONITORAGGIO IN CORSO D'ANNO

51	installazione e manutenzione e segnaletica, orizzontale e verticale, su strade e aree pubbliche	Selezione "pilotata". Omesso controllo dell'esecuzione del servizio	M	Gli uffici potrebbero utilizzare impropriamente poteri e competenze per ottenere utilità personali. Dati gli interessi economici, in genere modesti, che il processo genera in favore di terzi, il rischio è stato ritenuto Medio.	1- <b>Misura di trasparenza generale:</b> si ritiene sufficiente la pubblicazione di tutte le informazioni richieste dal d.lgs.33/2013 ed assicurare il correlato "accesso civico".	La trasparenza deve essere attuata immediatamente.	POLIZIA LOCALE E PO SETTOR E IV	ENTRO 31.12 CON MONITORAGGIO IN CORSO D'ANNO
52	servizio di rimozione della neve e del ghiaccio su strade e aree pubbliche	Selezione "pilotata". Omesso controllo dell'esecuzione del servizio	M	Gli uffici potrebbero utilizzare impropriamente poteri e competenze per ottenere utilità personali. Dati gli interessi economici, in genere modesti, che il processo genera in favore di terzi, il rischio è stato ritenuto Medio.	1- <b>Misura di trasparenza generale:</b> si ritiene sufficiente la pubblicazione di tutte le informazioni richieste dal d.lgs.33/2013 ed assicurare il correlato "accesso civico".	La trasparenza deve essere attuata immediatamente.	PO SETTOR E IV	ENTRO 31.12 CON MONITORAGGIO IN CORSO D'ANNO
53	manutenzione e dei cimiteri	Selezione "pilotata". Omesso controllo dell'esecuzione del servizio	M	Gli uffici potrebbero utilizzare impropriamente poteri e competenze per ottenere utilità personali. Dati gli interessi economici, in genere modesti, che il processo genera in favore di terzi, il rischio è stato ritenuto Medio.	1- <b>Misura di trasparenza generale:</b> si ritiene sufficiente la pubblicazione di tutte le informazioni richieste dal d.lgs.33/2013 ed assicurare il correlato "accesso civico".	La trasparenza deve essere attuata immediatamente.	PO SETTOR E IV	ENTRO 31.12 CON MONITORAGGIO IN CORSO D'ANNO

54	servizi di custodia dei cimiteri	Selezione "pilotata". Omesso controllo dell'esecuzione del servizio	M	Gli uffici potrebbero utilizzare impropriamente poteri e competenze per ottenere utilità personali. Dati gli interessi economici, in genere modesti, che il processo genera in favore di terzi, il rischio è stato ritenuto Medio.	1- <b>Misura di trasparenza generale:</b> si ritiene sufficiente la pubblicazione di tutte le informazioni richieste dal d.lgs.33/2013 ed assicurare il correlato "accesso civico".	La trasparenza deve essere attuata immediatamente.	PO SETTOR E IV	ENTRO 31.12 CON MONITORAGGIO IN CORSO D'ANNO
55	manutenzion e degli immobili e degli impianti di proprietà dell'ente	Selezione "pilotata". Omesso controllo dell'esecuzione del servizio	M	Gli uffici potrebbero utilizzare impropriamente poteri e competenze per ottenere utilità personali. Dati gli interessi economici, in genere modesti, che il processo genera in favore di terzi, il rischio è stato ritenuto Medio.	1- <b>Misura di trasparenza generale:</b> si ritiene sufficiente la pubblicazione di tutte le informazioni richieste dal d.lgs.33/2013 ed assicurare il correlato "accesso civico".	La trasparenza deve essere attuata immediatamente.	PO SETTOR E IV	ENTRO 31.12 CON MONITORAGGIO IN CORSO D'ANNO
56	manutenzion e degli edifici scolastici	Selezione "pilotata". Omesso controllo dell'esecuzione del servizio	M	Gli uffici potrebbero utilizzare impropriamente poteri e competenze per ottenere utilità personali. Dati gli interessi economici, in genere modesti, che il processo genera in favore di terzi, il rischio è stato ritenuto Medio.	1- <b>Misura di trasparenza generale:</b> si ritiene sufficiente la pubblicazione di tutte le informazioni richieste dal d.lgs.33/2013 ed assicurare il correlato "accesso civico".	La trasparenza deve essere attuata immediatamente.	PO SETTOR E IV	ENTRO 31.12 CON MONITORAGGIO IN CORSO D'ANNO

57	servizi di pubblica illuminazione	violazione di norme, anche interne, per interesse/utilità	M	Gli uffici potrebbero utilizzare impropriamente poteri e competenze per ottenere utilità personali. Dati gli interessi economici, in genere modesti, che il processo genera in favore di terzi, il rischio è stato ritenuto Medio.	1- <b>Misura di trasparenza generale:</b> si ritiene sufficiente la pubblicazione di tutte le informazioni richieste dal d.lgs.33/2013 ed assicurare il correlato "accesso civico".	La trasparenza deve essere attuata immediatamente.	PO SETTORI E IV	ENTRO 31.12 CON MONITORAGGIO IN CORSO D'ANNO
58	manutenzione della rete e degli impianti di pubblica illuminazione	Selezione "pilotata". Omesso controllo dell'esecuzione del servizio	M	Gli uffici potrebbero utilizzare impropriamente poteri e competenze per ottenere utilità personali. Dati gli interessi economici, in genere modesti, che il processo genera in favore di terzi, il rischio è stato ritenuto Medio.	1- <b>Misura di trasparenza generale:</b> si ritiene sufficiente la pubblicazione di tutte le informazioni richieste dal d.lgs.33/2013 ed assicurare il correlato "accesso civico".	La trasparenza deve essere attuata immediatamente.	PO SETTORI E IV	ENTRO 31.12 CON MONITORAGGIO IN CORSO D'ANNO
59	servizi di gestione biblioteche	violazione di norme, anche interne, per interesse/utilità	M	Gli uffici potrebbero utilizzare impropriamente poteri e competenze per ottenere utilità personali. Dati gli interessi economici, in genere modesti, che il processo genera in favore di terzi, il rischio è stato ritenuto Medio.	1- <b>Misura di trasparenza generale:</b> si ritiene sufficiente la pubblicazione di tutte le informazioni richieste dal d.lgs.33/2013 ed assicurare il correlato "accesso civico".	La trasparenza deve essere attuata immediatamente.	PO SETTORI E I	ENTRO 31.12 CON MONITORAGGIO IN CORSO D'ANNO

60	servizi di gestione musei	violazione di norme, anche interne, per interesse/utilità	M	Gli uffici potrebbero utilizzare impropriamente poteri e competenze per ottenere utilità personali. Dati gli interessi economici, in genere modesti, che il processo genera in favore di terzi, il rischio è stato ritenuto Medio.	1- <b>Misura di trasparenza generale:</b> si ritiene sufficiente la pubblicazione di tutte le informazioni richieste dal d.lgs.33/2013 ed assicurare il correlato "accesso civico".	La trasparenza deve essere attuata immediatamente.	PO SETTORI E I	ENTRO 31.12 CON MONITORAGGIO IN CORSO D'ANNO
61	servizi di gestione delle farmacie	violazione di norme, anche interne, per interesse/utilità	M	Gli uffici potrebbero utilizzare impropriamente poteri e competenze per ottenere utilità personali. Dati gli interessi economici, in genere modesti, che il processo genera in favore di terzi, il rischio è stato ritenuto Medio.	1- <b>Misura di trasparenza generale:</b> si ritiene sufficiente la pubblicazione di tutte le informazioni richieste dal d.lgs.33/2013 ed assicurare il correlato "accesso civico".	La trasparenza deve essere attuata immediatamente.	NON SONO PRESENTI FARMACIE COMUNALI	ENTRO 31.12 CON MONITORAGGIO IN CORSO D'ANNO
62	servizi di gestione impianti sportivi	violazione di norme, anche interne, per interesse/utilità	M	Gli uffici potrebbero utilizzare impropriamente poteri e competenze per ottenere utilità personali. Dati gli interessi economici, in genere modesti, che il processo genera in favore di terzi, il rischio è stato ritenuto Medio.	1- <b>Misura di trasparenza generale:</b> si ritiene sufficiente la pubblicazione di tutte le informazioni richieste dal d.lgs.33/2013 ed assicurare il correlato "accesso civico".	La trasparenza deve essere attuata immediatamente.	PO SETTORI E I	ENTRO 31.12 CON MONITORAGGIO IN CORSO D'ANNO

63	servizi di gestione hardware e software	Selezione "pilotata". Omesso controllo dell'esecuzione del servizio	M	Gli uffici potrebbero utilizzare impropriamente poteri e competenze per ottenere utilità personali. Dati gli interessi economici, in genere modesti, che il processo genera in favore di terzi, il rischio è stato ritenuto Medio.	1- <b>Misura di trasparenza generale:</b> si ritiene sufficiente la pubblicazione di tutte le informazioni richieste dal d.lgs.33/2013 ed assicurare il correlato "accesso civico".	La trasparenza deve essere attuata immediatamente.	PO SETTORI E I	ENTRO 31.12 CON MONITORAGGIO IN CORSO D'ANNO
64	servizi di disaster recovery e backup	Selezione "pilotata". Omesso controllo dell'esecuzione del servizio	M	Gli uffici potrebbero utilizzare impropriamente poteri e competenze per ottenere utilità personali. Dati gli interessi economici, in genere modesti, che il processo genera in favore di terzi, il rischio è stato ritenuto Medio.	1- <b>Misura di trasparenza generale:</b> si ritiene sufficiente la pubblicazione di tutte le informazioni richieste dal d.lgs.33/2013 ed assicurare il correlato "accesso civico".	La trasparenza deve essere attuata immediatamente.	PO SETTORI E I	ENTRO 31.12 CON MONITORAGGIO IN CORSO D'ANNO
65	gestione del sito web	violazione di norme, anche interne, per interesse/utilità	M	Gli uffici potrebbero utilizzare impropriamente poteri e competenze per ottenere utilità personali. Dati gli interessi economici, in genere modesti, che il processo genera in favore di terzi, il rischio è stato ritenuto Medio.	1- <b>Misura di trasparenza generale:</b> si ritiene sufficiente la pubblicazione di tutte le informazioni richieste dal d.lgs.33/2013 ed assicurare il correlato "accesso civico".	La trasparenza deve essere attuata immediatamente.	PO SETTORI E I	ENTRO 31.12 CON MONITORAGGIO IN CORSO D'ANNO



66	Gestione delle Isole ecologiche	Selezione "pilotata". Omesso controllo dell'esecuzione del servizio	A	I contratti d'appalto per la raccolta e lo smaltimento dei rifiuti, dati gli interessi economici che coinvolgono, possono celare comportamenti scorretti. Fatti di cronaca confermano la necessità di adeguate misure.	1- <b>Misura di trasparenza generale:</b> è doveroso pubblicare tutte le informazioni elencate dal d.lgs.33/2013. <b>2- Misura di controllo:</b> l'organo preposto ai controlli interni effettua controlli periodici, anche a campione. <b>3-Formazione:</b> al personale deve essere somministrata adeguata formazione tecnico/giuridica.	La trasparenza deve essere attuata immediatamente. I controlli debbono essere effettuati dalla prima sessione utile successiva all'approvazione del PTPCT. La formazione deve essere somministrata nel corso di ciascun anno in misura adeguata.	PO SETTOR E IV	ENTRO 31.12 CON MONITORAGGIO IN CORSO D'ANNO
67	Pulizia delle strade e delle aree pubbliche	violazione delle norme, anche interne, per interesse/utilità	A	I contratti d'appalto per la raccolta e lo smaltimento dei rifiuti, dati gli interessi economici che coinvolgono, possono celare comportamenti scorretti. Fatti di cronaca confermano la necessità di adeguate misure.	1- <b>Misura di trasparenza generale:</b> è doveroso pubblicare tutte le informazioni elencate dal d.lgs.33/2013. <b>2- Misura di controllo:</b> l'organo preposto ai controlli interni effettua controlli periodici, anche a campione. <b>3-Formazione:</b> al personale deve essere somministrata adeguata formazione tecnico/giuridica.	La trasparenza deve essere attuata immediatamente. I controlli debbono essere effettuati dalla prima sessione utile successiva all'approvazione del PTPCT. La formazione deve essere somministrata nel corso di ciascun anno in misura adeguata.	PO SETTOR E IV	ENTRO 31.12 CON MONITORAGGIO IN CORSO D'ANNO

68	Pulizia dei cimiteri	violazione delle norme, anche interne, per interesse/utilità	A	I contratti d'appalto per la raccolta e lo smaltimento dei rifiuti, dati gli interessi economici che coinvolgono, possono celare comportamenti scorretti. Fatti di cronaca confermano la necessità di adeguate misure.	1- <b>Misura di trasparenza generale:</b> è doveroso pubblicare tutte le informazioni elencate dal d.lgs.33/2013. <b>2- Misura di controllo:</b> l'organo preposto ai controlli interni effettua controlli periodici, anche a campione. <b>3-Formazione:</b> al personale deve essere somministrata adeguata formazione tecnico/giuridica.	La trasparenza deve essere attuata immediatamente. I controlli debbono essere effettuati dalla prima sessione utile successiva all'approvazione del PTPCT. La formazione deve essere somministrata nel corso di ciascun anno in misura adeguata.	PO SETTOR E IV	ENTRO 31.12 CON MONITORAGGIO IN CORSO D'ANNO
69	Pulizia degli immobili e degli impianti di proprietà dell'ente	violazione delle norme, anche interne, per interesse/utilità	A	I contratti d'appalto per la raccolta e lo smaltimento dei rifiuti, dati gli interessi economici che coinvolgono, possono celare comportamenti scorretti. Fatti di cronaca confermano la necessità di adeguate misure.	1- <b>Misura di trasparenza generale:</b> è doveroso pubblicare tutte le informazioni elencate dal d.lgs.33/2013. <b>2- Misura di controllo:</b> l'organo preposto ai controlli interni effettua controlli periodici, anche a campione. <b>3-Formazione:</b> al personale deve essere somministrata adeguata formazione tecnico/giuridica.	La trasparenza deve essere attuata immediatamente. I controlli debbono essere effettuati dalla prima sessione utile successiva all'approvazione del PTPCT. La formazione deve essere somministrata nel corso di ciascun anno in misura adeguata.	PO SETTOR E IV	ENTRO 31.12 CON MONITORAGGIO IN CORSO D'ANNO

70	Permesso di costruire	violazione delle norme, dei limiti e degli indici urbanistici per interesse di parte	A+	L'attività edilizia privata è sempre sostenuta da interessi economici, anche di valore considerevole, che potrebbero determinare i funzionari a tenere comportamenti scorretti.	<p><b>1- Misura di trasparenza generale e specifica:</b> è necessario pubblicare in amministrazione trasparente tutte le informazioni imposte dal d.lgs.33/2013 e dal DPR 380/2001. <b>2- Misura di controllo specifica:</b> l'organo preposto ai controlli interni accerta, anche a campione, la regolarità delle procedure di rilascio del permesso. <b>3- Formazione:</b> al personale deve essere somministrata adeguata formazione tecnico/giuridica; <b>4- Rotazione:</b> è necessaria la rotazione del personale dirigente, nonché di singoli responsabili di procedimento.</p>	<p>La trasparenza deve essere attuata immediatamente. I controlli debbono essere effettuati dalla prima sessione utile successiva all'approvazione del PTPCT . La formazione deve essere somministrata nel corso di ciascun anno, in misura adeguata. La rotazione dovrà essere attuata alla prima scadenza utile di ciascun incarico.</p>	PO SETTOR E IV	ENTRO 31.12 CON MONITORA GGIO IN CORSO D'ANNO
----	-----------------------	--	----	---	--	--	----------------------	--

71	Permesso di costruire in aree assoggettate ad autorizzazione paesaggistica	violazione delle norme, dei limiti e degli indici urbanistici per interesse di parte	A+	L'attività edilizia privata è sempre sostenuta da interessi economici, anche di valore considerevole, che potrebbero determinare i funzionari a tenere comportamenti scorretti.	<p><b>1- Misura di trasparenza generale e specifica:</b> è necessario pubblicare in amministrazione trasparente tutte le informazioni imposte dal d.lgs.33/2013 e dal DPR 380/2001. <b>2- Misura di controllo specifica:</b> l'organo preposto ai controlli interni accerta, anche a campione, la regolarità delle procedure di rilascio del permesso. <b>3- Formazione:</b> al personale deve essere somministrata adeguata formazione tecnico/giuridica; <b>4- Rotazione:</b> è necessaria la rotazione del personale dirigente, nonché di singoli responsabili di procedimento.</p>	La trasparenza deve essere attuata immediatamente. I controlli debbono essere effettuati dalla prima sessione utile successiva all'approvazione del PTPCT . La formazione deve essere somministrata nel corso di ciascun anno, in misura adeguata. La rotazione dovrà essere attuata alla prima scadenza utile di ciascun incarico.	PO SETTOR E IV	ENTRO 31.12 CON MONITORAGGIO IN CORSO D'ANNO
----	--	--	----	---	--	---	----------------	--

72	Provvedimenti di pianificazione urbanistica generale	violazione del conflitto di interessi, delle norme, dei limiti e degli indici urbanistici per interesse di parte	A++	La pianificazione urbanistica richiede scelte altamente discrezionali. Tale discrezionalità potrebbe essere utilizzata impropriamente per ottenere vantaggi ed utilità.	<p>1- <b>Misura di trasparenza generale e specifica:</b> è necessario pubblicare in amministrazione trasparente tutte le informazioni imposte dal d.lgs.33/2013.</p> <p>2- <b>Misura di controllo specifica:</b> l'organo preposto ai controlli interni deve accertare la regolarità delle nuove procedure di pianificazione urbanistica.</p> <p>3- <b>Formazione:</b> al personale deve essere somministrata formazione tecnico/giuridica in materia di gare;</p> <p>4- <b>Rotazione:</b> è necessaria la rotazione del personale dirigente, nonché di singoli responsabili di procedimento.</p>	La trasparenza deve essere attuata immediatamente. I controlli debbono essere effettuati dalla prima sessione utile successiva all'approvazione del PTPCT su nuove procedure di pianificazione. La formazione deve essere somministrata nel corso di ciascun anno in misura adeguata. La rotazione dovrà essere attuata alla prima scadenza utile di ciascun incarico.	PO SETTORI E IV	ENTRO 31.12 CON MONITORAGGIO IN CORSO D'ANNO
----	--	--	-----	---	---	--	-----------------	--

73	Provvedimenti di pianificazione urbanistica attuativa	violazione del conflitto di interessi, delle norme, dei limiti e degli indici urbanistici per interesse di parte	A++	La pianificazione urbanistica richiede scelte altamente discrezionali. Tale discrezionalità potrebbe essere utilizzata impropriamente per ottenere vantaggi ed utilità.	<p>1- <b>Misura di trasparenza generale e specifica:</b> è necessario pubblicare in amministrazione trasparente tutte le informazioni imposte dal d.lgs.33/2013.</p> <p>2- <b>Misura di controllo specifica:</b> l'organo preposto ai controlli interni deve accertare la regolarità delle nuove procedure di pianificazione urbanistica.</p> <p>3- <b>Formazione:</b> al personale deve essere somministrata formazione tecnico/giuridica in materia di gare;</p> <p>4- <b>Rotazione:</b> è necessaria la rotazione del personale dirigente, nonché di singoli responsabili di procedimento.</p>	La trasparenza deve essere attuata immediatamente. I controlli debbono essere effettuati dalla prima sessione utile successiva all'approvazione del PTPCT su nuove procedure di pianificazione. La formazione deve essere somministrata nel corso di ciascun anno in misura adeguata. La rotazione dovrà essere attuata alla prima scadenza utile di ciascun incarico.	PO SETTORI E IV	ENTRO 31.12 CON MONITORAGGIO IN CORSO D'ANNO
----	---	--	-----	---	---	--	-----------------	--

74	Permesso di costruire convenzionato	conflitto di interessi, violazione delle norme, dei limiti e degli indici urbanistici per interesse di parte	A+	L'attività edilizia privata è sempre sostenuta da interessi economici, anche di valore considerevole, che potrebbero determinare i funzionari a tenere comportamenti scorretti.	<p>1- <b>Misura di trasparenza generale e specifica:</b> è necessario pubblicare in amministrazione trasparente tutte le informazioni imposte dal d.lgs.33/2013 e dal DPR 380/2001. 2- <b>Misura di controllo specifica:</b> l'organo preposto ai controlli interni accerta, anche a campione, la regolarità delle procedure di rilascio del permesso. 3- <b>Formazione:</b> al personale deve essere somministrata adeguata formazione tecnico/giuridica; 4- <b>Rotazione:</b> è necessaria la rotazione del personale dirigente, nonché di singoli responsabili di procedimento.</p>	La trasparenza deve essere attuata immediatamente. I controlli debbono essere effettuati dalla prima sessione utile successiva all'approvazione del PTPCT . La formazione deve essere somministrata nel corso di ciascun anno, in misura adeguata. La rotazione dovrà essere attuata alla prima scadenza utile di ciascun incarico.	PO SETTOR E IV	ENTRO 31.12 CON MONITORAGGIO IN CORSO D'ANNO
75	Gestione del reticolo idrico minore	violazione delle norme procedurali per interesse/utilità di parte	M	Gli uffici potrebbero utilizzare impropriamente poteri e competenze per ottenere utilità personali. Dati gli interessi economici, in genere modesti, che il processo genera in favore di terzi, il rischio è stato ritenuto Medio.	1- <b>Misura di trasparenza generale:</b> si ritiene sufficiente la pubblicazione di tutte le informazioni richieste dal d.lgs.33/2013 ed assicurare il correlato "accesso civico".	La trasparenza deve essere attuata immediatamente.	PO SETTOR E IV	ENTRO 31.12 CON MONITORAGGIO IN CORSO D'ANNO

76	Procedimento per l'insediamento di una nuova cava	violazione dei divieti su conflitto di interessi, violazione di norme, limiti e indici urbanistici per interesse/utilità di parte	A+	L'attività imprenditoriale privata per sua natura è sempre sostenuta da interessi economici, anche ingenti. Gli uffici potrebbero utilizzare impropriamente poteri e competenze delle quali dispongono, per conseguire vantaggi e utilità indebite (favorendo o intralciando la procedura).	<p><b>1- Misura di trasparenza generale e specifica:</b> è necessario pubblicare in amministrazione trasparente tutte le informazioni imposte dal d.lgs.33/2013.</p> <p><b>2- Misura di controllo specifica:</b> l'organo preposto ai controlli interni deve accertare la regolarità delle nuove procedure di pianificazione e autorizzazione.</p> <p><b>3- Formazione:</b> al personale deve essere somministrata formazione tecnico/giuridica in materia;</p> <p><b>4- Rotazione:</b> è necessaria la rotazione del personale dirigente, nonché di singoli responsabili di procedimento.</p>	La trasparenza deve essere attuata immediatamente. I controlli debbono essere effettuati dalla prima sessione utile successiva all'approvazione del PTPCT su nuove procedure di pianificazione. La formazione deve essere somministrata nel corso di ciascun anno in misura adeguata. La rotazione dovrà essere attuata alla prima scadenza utile di ciascun incarico.	PO SETTORI E IV	ENTRO 31.12 CON MONITORAGGIO IN CORSO D'ANNO
----	---	---	----	---	--	--	-----------------	--



77	Procedimento urbanistico per l'insediamento di un centro commerciale e	violazione dei divieti su conflitto di interessi, violazione di norme, limiti e indici urbanistici per interesse/utilità di parte	A++	L'attività imprenditoriale privata per sua natura è sempre sostenuta da interessi economici, anche ingenti. Gli uffici potrebbero utilizzare impropriamente poteri e competenze delle quali dispongono, per conseguire vantaggi e utilità indebite (favorendo o intralciando la procedura).	1- <b>Misura di trasparenza generale e specifica:</b> è necessario pubblicare in amministrazione trasparente tutte le informazioni imposte dal d.lgs.33/2013. 2- <b>Misura di controllo specifica:</b> l'organo preposto ai controlli interni deve accertare la regolarità delle nuove procedure di pianificazione e autorizzazione. 3- <b>Formazione:</b> al personale deve essere somministrata formazione tecnico/giuridica in materia; 4- <b>Rotazione:</b> è necessaria la rotazione del personale dirigente, nonché di singoli responsabili di procedimento.	La trasparenza deve essere attuata immediatamente. I controlli debbono essere effettuati dalla prima sessione utile successiva all'approvazione del PTPCT su nuove procedure di pianificazione. La formazione deve essere somministrata nel corso di ciascun anno in misura adeguata. La rotazione dovrà essere attuata alla prima scadenza utile di ciascun incarico.	PO SETTOR E IV	ENTRO 31.12 CON MONITORAGGIO IN CORSO D'ANNO
78	Sicurezza ed ordine pubblico	violazione di norme, regolamenti, ordini di servizio	B	Il processo non consente margini di discrezionalità significativi. Inoltre, i vantaggi che produce in favore dei terzi sono di valore, in genere, assai contenuto. Pertanto, il rischio è stato ritenuto basso (B) o molto basso (B-).	1- <b>Misura di trasparenza generale:</b> si ritiene sufficiente la pubblicazione di tutte le informazioni richieste dal d.lgs.33/2013 ed assicurare il correlato "accesso civico".	La trasparenza deve essere attuata immediatamente.	POLIZIA LOCALE	ENTRO 31.12 CON MONITORAGGIO IN CORSO D'ANNO

79	Servizi di protezione civile	violazione delle norme, anche di regolamento, per interesse di parte	<b>B</b>	Il processo non consente margini di discrezionalità significativi. Inoltre, i vantaggi che produce in favore dei terzi sono di valore, in genere, assai contenuto. Pertanto, il rischio è stato ritenuto basso (B) o molto basso (B-).	1- <b>Misura di trasparenza generale:</b> si ritiene sufficiente la pubblicazione di tutte le informazioni richieste dal d.lgs.33/2013 ed assicurare il correlato "accesso civico".	La trasparenza deve essere attuata immediatamente.	PO SETTOR E IV	ENTRO 31.12 CON MONITORAGGIO IN CORSO D'ANNO
80	Designazione e dei rappresentanti dell'ente presso enti, società, fondazioni.	violazione dei limiti in materia di conflitto di interessi e delle norme procedurali per interesse/utilità dell'organo che nomina	<b>A</b>	La nomina di amministratori in società, enti, organismi collegati alla PA, talvolta di persone prive di adeguate competenze, può celare condotte scorrette e conflitti di interesse.	1- <b>Misura di trasparenza generale:</b> è doveroso pubblicare tutte le informazioni elencate dal d.lgs.33/2013. <b>2- Misura di controllo:</b> l'organo preposto ai controlli interni effettua controlli periodici, anche a campione. <b>3-Formazione:</b> al personale deve essere somministrata adeguata formazione tecnico/giuridica.	La trasparenza deve essere attuata immediatamente. I controlli debbono essere effettuati dalla prima sessione utile successiva all'approvazione del PTPCT. La formazione deve essere somministrata nel corso di ciascun anno in misura adeguata.	PO SETTOR E I	ENTRO 31.12 CON MONITORAGGIO IN CORSO D'ANNO

81	Concessione di sovvenzioni, contributi, sussidi, ecc.	violazione delle norme, anche di regolamento, per interesse di parte	A	Gli uffici potrebbero utilizzare poteri e competenze, delle quali dispongono, per vantaggi e utilità personali, in favore di taluni soggetti a scapito di altri.	1- <b>Misura di trasparenza generale:</b> è doveroso pubblicare tutte le informazioni elencate dal d.lgs.33/2013. <b>2- Misura di controllo:</b> l'organo preposto ai controlli interni effettua controlli periodici, anche a campione. <b>3-Formazione:</b> al personale deve essere somministrata adeguata formazione tecnico/giuridica.	La trasparenza deve essere attuata immediatamente. I controlli debbono essere effettuati dalla prima sessione utile successiva all'approvazione del PTPCT. La formazione deve essere somministrata nel corso di ciascun anno in misura adeguata.	TUTTE PO	ENTRO 31.12 CON MONITORA GGIO IN CORSO D'ANNO
82	Autorizzazioni ex artt. 68 e 69 del TULPS (spettacoli, intrattenimenti, ecc.)	ingiustificata dilatazione dei tempi per costringere il destinatario del provvedimento tardivo a concedere "utilità" al funzionario	A	Gli uffici potrebbero utilizzare poteri e competenze, delle quali dispongono, per vantaggi e utilità personali, in favore di taluni soggetti a scapito di altri.	1- <b>Misura di trasparenza generale:</b> è doveroso pubblicare tutte le informazioni elencate dal d.lgs.33/2013. <b>2- Misura di controllo:</b> l'organo preposto ai controlli interni effettua controlli periodici, anche a campione. <b>3-Formazione:</b> al personale deve essere somministrata adeguata formazione tecnico/giuridica.	La trasparenza deve essere attuata immediatamente. I controlli debbono essere effettuati dalla prima sessione utile successiva all'approvazione del PTPCT. La formazione deve essere somministrata nel corso di ciascun anno in misura adeguata.	PO SETTOR E IV	ENTRO 31.12 CON MONITORA GGIO IN CORSO D'ANNO

83	Servizi per minori e famiglie	Selezione "pilotata" per interesse/utilità di uno o più commissari	A	Gli uffici potrebbero utilizzare poteri e competenze, delle quali dispongono, per vantaggi e utilità personali, in favore di taluni soggetti a scapito di altri.	1- <b>Misura di trasparenza generale:</b> è doveroso pubblicare tutte le informazioni elencate dal d.lgs.33/2013. <b>2- Misura di controllo:</b> l'organo preposto ai controlli interni effettua controlli periodici, anche a campione. <b>3-Formazione:</b> al personale deve essere somministrata adeguata formazione tecnico/giuridica.	La trasparenza deve essere attuata immediatamente. I controlli debbono essere effettuati dalla prima sessione utile successiva all'approvazione del PTPCT. La formazione deve essere somministrata nel corso di ciascun anno in misura adeguata.	PO SETTOR E III	ENTRO 31.12 CON MONITORAGGIO IN CORSO D'ANNO
84	Servizi assistenziali e socio-sanitari per anziani	Selezione "pilotata" per interesse/utilità di uno o più commissari	A	Gli uffici potrebbero utilizzare poteri e competenze, delle quali dispongono, per vantaggi e utilità personali, in favore di taluni soggetti a scapito di altri.	1- <b>Misura di trasparenza generale:</b> è doveroso pubblicare tutte le informazioni elencate dal d.lgs.33/2013. <b>2- Misura di controllo:</b> l'organo preposto ai controlli interni effettua controlli periodici, anche a campione. <b>3-Formazione:</b> al personale deve essere somministrata adeguata formazione tecnico/giuridica.	La trasparenza deve essere attuata immediatamente. I controlli debbono essere effettuati dalla prima sessione utile successiva all'approvazione del PTPCT. La formazione deve essere somministrata nel corso di ciascun anno in misura adeguata.	PO SETTOR E III	ENTRO 31.12 CON MONITORAGGIO IN CORSO D'ANNO

85	Servizi per disabili	Selezione "pilotata" per interesse/utilità di uno o più commissari	A	Gli uffici potrebbero utilizzare poteri e competenze, delle quali dispongono, per vantaggi e utilità personali, in favore di taluni soggetti a scapito di altri.	1- <b>Misura di trasparenza generale:</b> è doveroso pubblicare tutte le informazioni elencate dal d.lgs.33/2013. <b>2- Misura di controllo:</b> l'organo preposto ai controlli interni effettua controlli periodici, anche a campione. <b>3-Formazione:</b> al personale deve essere somministrata adeguata formazione tecnico/giuridica.	La trasparenza deve essere attuata immediatamente. I controlli debbono essere effettuati dalla prima sessione utile successiva all'approvazione del PTPCT. La formazione deve essere somministrata nel corso di ciascun anno in misura adeguata.	PO SETTOR E III	ENTRO 31.12 CON MONITORAGGIO IN CORSO D'ANNO
86	Servizi per adulti in difficoltà	Selezione "pilotata" per interesse/utilità di uno o più commissari	A	Gli uffici potrebbero utilizzare poteri e competenze, delle quali dispongono, per vantaggi e utilità personali, in favore di taluni soggetti a scapito di altri.	1- <b>Misura di trasparenza generale:</b> è doveroso pubblicare tutte le informazioni elencate dal d.lgs.33/2013. <b>2- Misura di controllo:</b> l'organo preposto ai controlli interni effettua controlli periodici, anche a campione. <b>3-Formazione:</b> al personale deve essere somministrata adeguata formazione tecnico/giuridica.	La trasparenza deve essere attuata immediatamente. I controlli debbono essere effettuati dalla prima sessione utile successiva all'approvazione del PTPCT. La formazione deve essere somministrata nel corso di ciascun anno in misura adeguata.	PO SETTOR E III	ENTRO 31.12 CON MONITORAGGIO IN CORSO D'ANNO

87	Servizi di integrazione dei cittadini stranieri	Selezione "pilotata" per interesse/utilità di uno o più commissari	A	Gli uffici potrebbero utilizzare poteri e competenze, delle quali dispongono, per vantaggi e utilità personali, in favore di taluni soggetti a scapito di altri.	1- <b>Misura di trasparenza generale:</b> è doveroso pubblicare tutte le informazioni elencate dal d.lgs.33/2013. 2- <b>Misura di controllo:</b> l'organo preposto ai controlli interni effettua controlli periodici, anche a campione. 3- <b>Formazione:</b> al personale deve essere somministrata adeguata formazione tecnico/giuridica.	La trasparenza deve essere attuata immediatamente. I controlli debbono essere effettuati dalla prima sessione utile successiva all'approvazione del PTPCT. La formazione deve essere somministrata nel corso di ciascun anno in misura adeguata.	PO SETTOR E III	ENTRO 31.12 CON MONITORAGGIO IN CORSO D'ANNO
88	Gestione delle sepolture e dei loculi	ingiustificata richiesta di "utilità" da parte del funzionario	M	Gli uffici potrebbero utilizzare impropriamente poteri e competenze per ottenere utilità personali. Dati gli interessi economici, in genere modesti, che il processo genera in favore di terzi, il rischio è stato ritenuto Medio.	1- <b>Misura di trasparenza generale:</b> si ritiene sufficiente la pubblicazione di tutte le informazioni richieste dal d.lgs.33/2013 ed assicurare il correlato "accesso civico".	La trasparenza deve essere attuata immediatamente.	PO SETTOR E IV	ENTRO 31.12 CON MONITORAGGIO IN CORSO D'ANNO
89	Concessioni demaniali per tombe di famiglia	Selezione "pilotata" per interesse/utilità di uno o più commissari	M	Gli uffici potrebbero utilizzare impropriamente poteri e competenze per ottenere utilità personali. Dati gli interessi economici, in genere modesti, che il processo genera in favore di terzi, il rischio è stato ritenuto Medio.	1- <b>Misura di trasparenza generale:</b> si ritiene sufficiente la pubblicazione di tutte le informazioni richieste dal d.lgs.33/2013 ed assicurare il correlato "accesso civico".	La trasparenza deve essere attuata immediatamente.	PO SETTOR E IV	ENTRO 31.12 CON MONITORAGGIO IN CORSO D'ANNO

90	Procedimenti di esumazione ed estumulazione	violazione delle norme procedurali per interesse/utilità di parte	<b>B</b>	Il processo non consente margini di discrezionalità significativi. Inoltre, i vantaggi che produce in favore dei terzi sono di valore, in genere, assai contenuto. Pertanto, il rischio è stato ritenuto basso (B) o molto basso (B-).	1- <b>Misura di trasparenza generale:</b> si ritiene sufficiente la pubblicazione di tutte le informazioni richieste dal d.lgs.33/2013 ed assicurare il correlato "accesso civico".	La trasparenza deve essere attuata immediatamente.	PO SETTORI E IV	ENTRO 31.12 CON MONITORAGGIO IN CORSO D'ANNO
91	Gestione degli alloggi pubblici	selezione "pilotata", violazione delle norme procedurali per interesse/utilità di parte	<b>A</b>	Gli uffici potrebbero utilizzare poteri e competenze, delle quali dispongono, per vantaggi e utilità personali, in favore di taluni soggetti a scapito di altri.	1- <b>Misura di trasparenza generale:</b> è doveroso pubblicare tutte le informazioni elencate dal d.lgs.33/2013. 2- <b>Misura di controllo:</b> l'organo preposto ai controlli interni effettua controlli periodici, anche a campione. 3- <b>Formazione:</b> al personale deve essere somministrata adeguata formazione tecnico/giuridica.	La trasparenza deve essere attuata immediatamente. I controlli debbono essere effettuati dalla prima sessione utile successiva all'approvazione del PTPCT. La formazione deve essere somministrata nel corso di ciascun anno in misura adeguata.	PO SETTORI E I	ENTRO 31.12 CON MONITORAGGIO IN CORSO D'ANNO
92	Gestione del diritto allo studio e del sostegno scolastico	violazione delle norme procedurali per interesse/utilità di parte	<b>M</b>	Gli uffici potrebbero utilizzare impropriamente poteri e competenze per ottenere utilità personali. Dati gli interessi economici, in genere modesti, che il processo genera in favore di terzi, il rischio è stato ritenuto Medio.	1- <b>Misura di trasparenza generale:</b> si ritiene sufficiente la pubblicazione di tutte le informazioni richieste dal d.lgs.33/2013 ed assicurare il correlato "accesso civico".	La trasparenza deve essere attuata immediatamente.	PO SETTORI E I E III	ENTRO 31.12 CON MONITORAGGIO IN CORSO D'ANNO

93	Asili nido	violazione delle norme procedurali e delle "graduatorie" per interesse/utilità di parte	<b>B</b>	Il processo non consente margini di discrezionalità significativi. Inoltre, i vantaggi che produce in favore dei terzi sono di valore, in genere, assai contenuto. Pertanto, il rischio è stato ritenuto basso (B) o molto basso (B-).	1- <b>Misura di trasparenza generale:</b> si ritiene sufficiente la pubblicazione di tutte le informazioni richieste dal d.lgs.33/2013 ed assicurare il correlato "accesso civico".	La trasparenza deve essere attuata immediatamente.	PO SETTOR E III	ENTRO 31.12 CON MONITORAGGIO IN CORSO D'ANNO
94	Servizio di "dopo scuola"	violazione delle norme procedurali e delle "graduatorie" per interesse/utilità di parte	<b>B</b>	Il processo non consente margini di discrezionalità significativi. Inoltre, i vantaggi che produce in favore dei terzi sono di valore, in genere, assai contenuto. Pertanto, il rischio è stato ritenuto basso (B) o molto basso (B-).	1- <b>Misura di trasparenza generale:</b> si ritiene sufficiente la pubblicazione di tutte le informazioni richieste dal d.lgs.33/2013 ed assicurare il correlato "accesso civico".	La trasparenza deve essere attuata immediatamente.	PO SETTOR E III	ENTRO 31.12 CON MONITORAGGIO IN CORSO D'ANNO
95	Servizio di trasporto scolastico	violazione delle norme procedurali e delle "graduatorie" per interesse/utilità di parte	<b>B</b>	Il processo non consente margini di discrezionalità significativi. Inoltre, i vantaggi che produce in favore dei terzi sono di valore, in genere, assai contenuto. Pertanto, il rischio è stato ritenuto basso (B) o molto basso (B-).	1- <b>Misura di trasparenza generale:</b> si ritiene sufficiente la pubblicazione di tutte le informazioni richieste dal d.lgs.33/2013 ed assicurare il correlato "accesso civico".	La trasparenza deve essere attuata immediatamente.	PO SETTOR E III	ENTRO 31.12 CON MONITORAGGIO IN CORSO D'ANNO



96	Servizio di mensa	violazione delle norme procedurali e delle "graduatorie" per interesse/utilità di parte	<b>B</b>	Il processo non consente margini di discrezionalità significativi. Inoltre, i vantaggi che produce in favore dei terzi sono di valore, in genere, assai contenuto. Pertanto, il rischio è stato ritenuto basso (B) o molto basso (B-).	1- <b>Misura di trasparenza generale:</b> si ritiene sufficiente la pubblicazione di tutte le informazioni richieste dal d.lgs.33/2013 ed assicurare il correlato "accesso civico".	La trasparenza deve essere attuata immediatamente.	PO SETTOR E III	ENTRO 31.12 CON MONITORAGGIO IN CORSO D'ANNO
97	Autorizzazione all'occupazione del suolo pubblico	ingiustificata dilatazione dei tempi per costringere il destinatario del provvedimento tardivo a concedere "utilità" al funzionario	<b>M</b>	Gli uffici potrebbero utilizzare impropriamente poteri e competenze per ottenere utilità personali. Dati gli interessi economici, in genere modesti, che il processo genera in favore di terzi, il rischio è stato ritenuto Medio.	1- <b>Misura di trasparenza generale:</b> si ritiene sufficiente la pubblicazione di tutte le informazioni richieste dal d.lgs.33/2013 ed assicurare il correlato "accesso civico".	La trasparenza deve essere attuata immediatamente.	PO SETTOR E IV	ENTRO 31.12 CON MONITORAGGIO IN CORSO D'ANNO
98	Pratiche anagrafiche	ingiustificata dilatazione dei tempi per costringere il destinatario del provvedimento tardivo a concedere "utilità" al funzionario	<b>B-</b>	Il processo non consente margini di discrezionalità significativi. Inoltre, i vantaggi che produce in favore dei terzi sono di valore, in genere, assai contenuto. Pertanto, il rischio è stato ritenuto basso (B) o molto basso (B-).	1- <b>Misura di trasparenza generale:</b> si ritiene sufficiente la pubblicazione di tutte le informazioni richieste dal d.lgs.33/2013 ed assicurare il correlato "accesso civico".	La trasparenza deve essere attuata immediatamente.	PO SETTOR E III	ENTRO 31.12 CON MONITORAGGIO IN CORSO D'ANNO

99	Certificazioni anagrafiche	ingiustificata dilatazione dei tempi per costringere il destinatario del provvedimento tardivo a concedere "utilità" al funzionario	B-	Il processo non consente margini di discrezionalità significativi. Inoltre, i vantaggi che produce in favore dei terzi sono di valore, in genere, assai contenuto. Pertanto, il rischio è stato ritenuto basso (B) o molto basso (B-).	1- <b>Misura di trasparenza generale:</b> si ritiene sufficiente la pubblicazione di tutte le informazioni richieste dal d.lgs.33/2013 ed assicurare il correlato "accesso civico".	La trasparenza deve essere attuata immediatamente.	PO SETTOR E III	ENTRO 31.12 CON MONITORAGGIO IN CORSO D'ANNO
100	atti di nascita, morte, cittadinanza e matrimonio	ingiustificata dilatazione dei tempi per costringere il destinatario del provvedimento tardivo a concedere "utilità" al funzionario	B-	Il processo non consente margini di discrezionalità significativi. Inoltre, i vantaggi che produce in favore dei terzi sono di valore, in genere, assai contenuto. Pertanto, il rischio è stato ritenuto basso (B) o molto basso (B-).	1- <b>Misura di trasparenza generale:</b> si ritiene sufficiente la pubblicazione di tutte le informazioni richieste dal d.lgs.33/2013 ed assicurare il correlato "accesso civico".	La trasparenza deve essere attuata immediatamente.	PO SETTOR E III	ENTRO 31.12 CON MONITORAGGIO IN CORSO D'ANNO
101	Rilascio di documenti di identità	ingiustificata dilatazione dei tempi per costringere il destinatario del provvedimento tardivo a concedere "utilità" al funzionario	B-	Il processo non consente margini di discrezionalità significativi. Inoltre, i vantaggi che produce in favore dei terzi sono di valore, in genere, assai contenuto. Pertanto, il rischio è stato ritenuto basso (B) o molto basso (B-).	1- <b>Misura di trasparenza generale:</b> si ritiene sufficiente la pubblicazione di tutte le informazioni richieste dal d.lgs.33/2013 ed assicurare il correlato "accesso civico".	La trasparenza deve essere attuata immediatamente.	PO SETTOR E III	ENTRO 31.12 CON MONITORAGGIO IN CORSO D'ANNO

102	Rilascio di patrocini	violazione delle norme per interesse di parte	<b>B</b>	Il processo non consente margini di discrezionalità significativi. Inoltre, i vantaggi che produce in favore dei terzi sono di valore, in genere, assai contenuto. Pertanto, il rischio è stato ritenuto basso (B) o molto basso (B-).	1- <b>Misura di trasparenza generale:</b> si ritiene sufficiente la pubblicazione di tutte le informazioni richieste dal d.lgs.33/2013 ed assicurare il correlato "accesso civico".	La trasparenza deve essere attuata immediatamente.	PO SETTOR E I	ENTRO 31.12 CON MONITORAGGIO IN CORSO D'ANNO
103	Gestione della leva	violazione delle norme per interesse di parte	<b>B-</b>	Il processo non consente margini di discrezionalità significativi. Inoltre, i vantaggi che produce in favore dei terzi sono di valore, in genere, assai contenuto. Pertanto, il rischio è stato ritenuto basso (B) o molto basso (B-).	1- <b>Misura di trasparenza generale:</b> si ritiene sufficiente la pubblicazione di tutte le informazioni richieste dal d.lgs.33/2013 ed assicurare il correlato "accesso civico".	La trasparenza deve essere attuata immediatamente.	PO SETTOR E III	ENTRO 31.12 CON MONITORAGGIO IN CORSO D'ANNO
104	Consultazioni elettorali	violazione delle norme per interesse di parte	<b>B-</b>	Il processo non consente margini di discrezionalità significativi. Inoltre, i vantaggi che produce in favore dei terzi sono di valore, in genere, assai contenuto. Pertanto, il rischio è stato ritenuto basso (B) o molto basso (B-).	1- <b>Misura di trasparenza generale:</b> si ritiene sufficiente la pubblicazione di tutte le informazioni richieste dal d.lgs.33/2013 ed assicurare il correlato "accesso civico".	La trasparenza deve essere attuata immediatamente.	PO SETTOR E III	ENTRO 31.12 CON MONITORAGGIO IN CORSO D'ANNO

105	Gestione dell'elettorato	violazione delle norme per interesse di parte	<b>B-</b>	Il processo non consente margini di discrezionalità significativi. Inoltre, i vantaggi che produce in favore dei terzi sono di valore, in genere, assai contenuto. Pertanto, il rischio è stato ritenuto basso (B) o molto basso (B-).	1- <b>Misura di trasparenza generale:</b> si ritiene sufficiente la pubblicazione di tutte le informazioni richieste dal d.lgs.33/2013 ed assicurare il correlato "accesso civico".	La trasparenza deve essere attuata immediatamente.	PO SETTORE III	ENTRO 31.12 CON MONITORAGGIO IN CORSO D'ANNO
-----	--------------------------	---	-----------	--	---	--	----------------	--

**ALLEGATO C1 - Individuazione delle principali misure per aree di rischio**

n.	Processo	Misure per processo	Programmazione delle misure per processo	Processi per Area di rischio	Area di rischio	Sintesi delle principali misure per Area di rischio	Sintesi della programmazione e delle misure per Area di rischio
					<b>A</b>		
1	Incentivi economici al personale (produttività e retribuzioni di risultato)	1- <b>Misura di trasparenza generale:</b> è doveroso pubblicare tutte le informazioni elencate dal d.lgs.33/2013. 2- <b>Misura di controllo:</b> l'organo preposto ai controlli interni effettua controlli periodici, anche a campione. 3- <b>Formazione:</b> al personale deve essere somministrata adeguata formazione tecnico/giuridica.	La trasparenza deve essere attuata immediatamente. I controlli debbono essere effettuati dalla prima sessione utile successiva all'approvazione del PTPCT. La formazione deve essere somministrata nel corso di ciascun anno in misura adeguata.	1	Acquisizione e gestione del personale	1- Misura di trasparenza generale: è doveroso pubblicare tutte le informazioni elencate dal d.lgs.33/2013. 2- Misura di controllo: l'organo preposto ai controlli interni effettua controlli periodici, anche a campione. 3- Formazione: al personale deve essere somministrata adeguata formazione tecnico/giuridica.	La trasparenza deve essere attuata immediatamente. I controlli debbono essere effettuati dalla prima sessione utile successiva all'approvazione del PTPCT. La formazione deve essere somministrata nel corso di ciascun anno in misura adeguata.
2	Concorso per l'assunzione di personale	1- <b>Misura di trasparenza generale:</b> è doveroso pubblicare tutte le informazioni elencate dal d.lgs.33/2013. 2- <b>Misura di controllo:</b> l'organo preposto ai controlli interni effettua controlli periodici, anche a campione. 3- <b>Formazione:</b> al personale deve essere somministrata adeguata formazione tecnico/giuridica.	La trasparenza deve essere attuata immediatamente. I controlli debbono essere effettuati dalla prima sessione utile successiva all'approvazione del PTPCT. La formazione deve essere somministrata nel corso di ciascun anno in misura adeguata.	2	Acquisizione e gestione del personale		
3	Concorso per la progressione in carriera del personale	1- <b>Misura di trasparenza generale:</b> si ritiene sufficiente la pubblicazione di tutte le informazioni richieste dal d.lgs.33/2013 ed assicurare il correlato "accesso civico".	La trasparenza deve essere attuata immediatamente.	3	Acquisizione e gestione del personale		
4	Gestione giuridica del personale: permessi, ferie, ecc.	1- <b>Misura di trasparenza generale:</b> si ritiene sufficiente la pubblicazione di tutte le informazioni richieste dal d.lgs.33/2013 ed assicurare il correlato "accesso civico".	La trasparenza deve essere attuata immediatamente.	4	Acquisizione e gestione del personale		

5	Relazioni sindacali (informazione, ecc.)	1- <b>Misura di trasparenza generale:</b> si ritiene sufficiente la pubblicazione di tutte le informazioni richieste dal d.lgs.33/2013 ed assicurare il correlato "accesso civico".	La trasparenza deve essere attuata immediatamente.	5	Acquisizione e gestione del personale	
6	Contrattazione e decentrata integrativa	1- <b>Misura di trasparenza generale:</b> si ritiene sufficiente la pubblicazione di tutte le informazioni richieste dal d.lgs.33/2013 ed assicurare il correlato "accesso civico".	La trasparenza deve essere attuata immediatamente.	6	Acquisizione e gestione del personale	
7	servizi di formazione del personale dipendente	1- <b>Misura di trasparenza generale:</b> si ritiene sufficiente la pubblicazione di tutte le informazioni richieste dal d.lgs.33/2013 ed assicurare il correlato "accesso civico".	La trasparenza deve essere attuata immediatamente.	7	Acquisizione e gestione del personale	
8	Levata dei protesti	1- <b>Misura specifica di controllo:</b> l'attività di levata dei protesti deve essere oggetto di verifica periodica da parte di una commissione tecnica appositamente costituita. 2- <b>Misura specifica di trasparenza:</b> i verbali della commissione sono pubblicati in amministrazione trasparente.	La commissione deve essere costituita entro il <b>30 giugno 2020</b> ed avviare i lavori entro settembre.	1	Affari legali e contenzioso	La commissione deve essere costituita entro il 30 giugno 2020 ed avviare i lavori entro settembre.
9	Gestione dei procedimenti di segnalazione e reclamo	1- <b>Misura di trasparenza generale:</b> si ritiene sufficiente la pubblicazione di tutte le informazioni richieste dal d.lgs.33/2013 ed assicurare il correlato "accesso civico".	La trasparenza deve essere attuata immediatamente.	2	Affari legali e contenzioso	
10	Supporto giuridico e pareri legali	1- <b>Misura di trasparenza generale:</b> si ritiene sufficiente la pubblicazione di tutte le informazioni richieste dal d.lgs.33/2013 ed assicurare il correlato "accesso civico".	La trasparenza deve essere attuata immediatamente.	3	Affari legali e contenzioso	
11	Gestione del contenzioso	1- <b>Misura di trasparenza generale:</b> si ritiene sufficiente la pubblicazione di tutte le informazioni richieste dal d.lgs.33/2013 ed assicurare il correlato "accesso civico".	La trasparenza deve essere attuata immediatamente.	4	Affari legali e contenzioso	

12	Gestione del protocollo	1- <b>Misura di trasparenza generale:</b> si ritiene sufficiente la pubblicazione di tutte le informazioni richieste dal d.lgs.33/2013 ed assicurare il correlato "accesso civico".	La trasparenza deve essere attuata immediatamente.	1	Altri servizi	1- Misura di trasparenza generale: si ritiene sufficiente la pubblicazione di tutte le informazioni richieste dal d.lgs.33/2013 ed assicurare il correlato "accesso civico".	La trasparenza deve essere attuata immediatamente.
13	Organizzazione eventi culturali ricreativi	1- <b>Misura di trasparenza generale:</b> si ritiene sufficiente la pubblicazione di tutte le informazioni richieste dal d.lgs.33/2013 ed assicurare il correlato "accesso civico".	La trasparenza deve essere attuata immediatamente.	2	Altri servizi		
14	Funzionamento degli organi collegiali	1- <b>Misura di trasparenza generale:</b> si ritiene sufficiente la pubblicazione di tutte le informazioni richieste dal d.lgs.33/2013 ed assicurare il correlato "accesso civico".	La trasparenza deve essere attuata immediatamente.	3	Altri servizi		
15	Istruttoria delle deliberazioni	1- <b>Misura di trasparenza generale:</b> si ritiene sufficiente la pubblicazione di tutte le informazioni richieste dal d.lgs.33/2013 ed assicurare il correlato "accesso civico".	La trasparenza deve essere attuata immediatamente.	4	Altri servizi		
16	Pubblicazione delle deliberazioni	1- <b>Misura di trasparenza generale:</b> si ritiene sufficiente la pubblicazione di tutte le informazioni richieste dal d.lgs.33/2013 ed assicurare il correlato "accesso civico".	La trasparenza deve essere attuata immediatamente.	5	Altri servizi		
17	Accesso agli atti, accesso civico	1- <b>Misura di trasparenza generale:</b> si ritiene sufficiente la pubblicazione di tutte le informazioni richieste dal d.lgs.33/2013 ed assicurare il correlato "accesso civico".	La trasparenza deve essere attuata immediatamente.	6	Altri servizi		
18	Gestione dell'archivio corrente e di deposito	1- <b>Misura di trasparenza generale:</b> si ritiene sufficiente la pubblicazione di tutte le informazioni richieste dal d.lgs.33/2013 ed assicurare il correlato "accesso civico".	La trasparenza deve essere attuata immediatamente.	7	Altri servizi		
19	Gestione dell'archivio storico	1- <b>Misura di trasparenza generale:</b> si ritiene sufficiente la pubblicazione di tutte le informazioni richieste dal d.lgs.33/2013 ed assicurare il correlato "accesso civico".	La trasparenza deve essere attuata immediatamente.	8	Altri servizi		

20	formazione di determinazioni, ordinanze, decreti ed altri atti amministrativi	1- <b>Misura di trasparenza generale:</b> si ritiene sufficiente la pubblicazione di tutte le informazioni richieste dal d.lgs.33/2013 ed assicurare il correlato "accesso civico".	La trasparenza deve essere attuata immediatamente.	9	Altri servizi		
21	Indagini di customer satisfaction e qualità	1- <b>Misura di trasparenza generale:</b> si ritiene sufficiente la pubblicazione di tutte le informazioni richieste dal d.lgs.33/2013 ed assicurare il correlato "accesso civico".	La trasparenza deve essere attuata immediatamente.	10	Altri servizi		
22	Selezione per l'affidamento di incarichi professionali	1- <b>Misura di trasparenza generale e specifica:</b> è necessario pubblicare in amministrazione trasparente tutte le informazioni imposte dal d.lgs.33/2013 e dal Codice dei contratti pubblici. 2- <b>Misura di controllo specifica:</b> l'organo preposto ai controlli interni verifica, anche a campione, lo svolgimento delle selezioni.	La trasparenza deve essere attuata immediatamente. I controlli debbono essere effettuati dalla prima sessione utile successiva all'approvazione del PTPCT.	1	Contratti pubblici	1- Misura di trasparenza generale e specifica: è necessario pubblicare in amministrazione trasparente tutte le informazioni imposte dal d.lgs.33/2013 e dal Codice dei contratti pubblici. 2- Misura di controllo specifica: l'organo preposto ai controlli interni, con regolarità, deve verificare lo svolgimento delle selezioni. 3- Formazione: al personale deve essere somministrata formazione tecnico/guiridica in materia di gare; 4- Rotazione: è necessaria la rotazione del personale dirigente, nonchè di singoli responsabili di procedimento.	La trasparenza deve essere attuata immediatamente. I controlli debbono essere effettuati dalla prima sessione utile successiva all'approvazione del PTPCT. La formazione deve essere somministrata nel corso di ciascun anno in misura adeguata. La rotazione dovrà essere attuata alla prima scadenza utile di ciascun incarico.
23	Affidamento mediante procedura aperta (o ristretta) di lavori, servizi, forniture	1- <b>Misura di trasparenza generale e specifica:</b> è necessario pubblicare in amministrazione trasparente tutte le informazioni imposte dal d.lgs.33/2013 e dal Codice dei contratti pubblici. 2- <b>Misura di controllo specifica:</b> l'organo preposto ai controlli interni, con regolarità, deve verificare lo svolgimento delle selezioni. 3- <b>Formazione:</b> al personale deve essere somministrata formazione tecnico/guiridica in materia di gare; 4- <b>Rotazione:</b> è necessaria la rotazione del personale dirigente, nonchè di singoli responsabili di procedimento.	La trasparenza deve essere attuata immediatamente. I controlli debbono essere effettuati dalla prima sessione utile successiva all'approvazione del PTPCT. La formazione deve essere somministrata nel corso di ciascun anno in misura adeguata. La rotazione dovrà essere attuata alla prima scadenza utile di ciascun incarico.	2	Contratti pubblici	1- Misura di trasparenza generale e specifica: è necessario pubblicare in amministrazione trasparente tutte le informazioni imposte dal d.lgs.33/2013 e dal Codice dei contratti pubblici. 2- Misura di controllo specifica: l'organo preposto ai controlli interni, con regolarità, deve verificare lo svolgimento delle selezioni. 3- Formazione: al personale deve essere somministrata formazione tecnico/guiridica in materia di gare; 4- Rotazione: è necessaria la rotazione del personale dirigente, nonchè di singoli responsabili di procedimento.	La trasparenza deve essere attuata immediatamente. I controlli debbono essere effettuati dalla prima sessione utile successiva all'approvazione del PTPCT. La formazione deve essere somministrata nel corso di ciascun anno in misura adeguata. La rotazione dovrà essere attuata alla prima scadenza utile di ciascun incarico.



24	Affidamento diretto di lavori, servizi o forniture	1- <b>Misura di trasparenza generale e specifica:</b> è necessario pubblicare in amministrazione trasparente tutte le informazioni imposte dal d.lgs.33/2013 e dal Codice dei contratti pubblici. 2- <b>Misura di controllo specifica:</b> l'organo preposto ai controlli interni, con regolarità, deve verificare lo svolgimento delle selezioni. 3- <b>Formazione:</b> al personale deve essere somministrata formazione tecnico/giuridica in materia di gare; 4- <b>Rotazione:</b> è necessaria la rotazione del personale dirigente, nonché di singoli responsabili di procedimento.	La trasparenza deve essere attuata immediatamente. I controlli debbono essere effettuati dalla prima sessione utile successiva all'approvazione del PTPCT. La formazione deve essere somministrata nel corso di ciascun anno in misura adeguata. La rotazione dovrà essere attuata alla prima scadenza utile di ciascun incarico.	3	Contratti pubblici		
25	Gare ad evidenza pubblica di vendita di beni	1- <b>Misura di trasparenza generale e specifica:</b> è necessario pubblicare in amministrazione trasparente tutte le informazioni imposte dal d.lgs.33/2013 e dal Codice dei contratti pubblici. 2- <b>Misura di controllo specifica:</b> l'organo preposto ai controlli interni verifica, anche a campione, lo svolgimento delle selezioni.	La trasparenza deve essere attuata immediatamente. I controlli debbono essere effettuati dalla prima sessione utile successiva all'approvazione del PTPCT.	4	Contratti pubblici		
26	Affidamenti in house	1- <b>Misura di trasparenza generale e specifica:</b> è necessario pubblicare in amministrazione trasparente tutte le informazioni imposte dal d.lgs.33/2013 e dal Codice dei contratti pubblici. 2- <b>Misura di controllo specifica:</b> l'organo preposto ai controlli interni, con regolarità, deve verificare lo svolgimento degli affidamenti e l'esecuzione dei "contratti di servizio".	La trasparenza deve essere attuata immediatamente. I controlli debbono essere effettuati dalla prima sessione utile successiva all'approvazione del PTPCT.	5	Contratti pubblici		
27	ATTIVITA': Nomina della commissione giudicatrice art. 77	1- <b>Misura di trasparenza generale e specifica:</b> è necessario pubblicare in amministrazione trasparente tutte le informazioni imposte dal d.lgs.33/2013 e dal Codice dei contratti pubblici. 2- <b>Misura di controllo specifica:</b> l'organo preposto ai controlli interni verifica, anche a campione, lo svolgimento delle selezioni.	La trasparenza deve essere attuata immediatamente. I controlli debbono essere effettuati dalla prima sessione utile successiva all'approvazione del PTPCT.	6	Contratti pubblici		

28	ATTIVITA': Verifica delle offerte anomale art. 97	1- <b>Misura di trasparenza generale e specifica:</b> è necessario pubblicare in amministrazione trasparente tutte le informazioni imposte dal d.lgs.33/2013 e dal Codice dei contratti pubblici. 2- <b>Misura di controllo specifica:</b> l'organo preposto ai controlli interni verifica, anche a campione, lo svolgimento delle selezioni.	La trasparenza deve essere attuata immediatamente. I controlli debbono essere effettuati dalla prima sessione utile successiva all'approvazione del PTPCT.	7	Contratti pubblici		
29	ATTIVITA': Proposta di aggiudicazione e in base al prezzo	1- <b>Misura di trasparenza generale e specifica:</b> è necessario pubblicare in amministrazione trasparente tutte le informazioni imposte dal d.lgs.33/2013 e dal Codice dei contratti pubblici. 2- <b>Misura di controllo specifica:</b> l'organo preposto ai controlli interni verifica, anche a campione, lo svolgimento delle selezioni.	La trasparenza deve essere attuata immediatamente. I controlli debbono essere effettuati dalla prima sessione utile successiva all'approvazione del PTPCT.	8	Contratti pubblici		
30	ATTIVITA': Proposta di aggiudicazione e in base all'OEPV	1- <b>Misura di trasparenza generale e specifica:</b> è necessario pubblicare in amministrazione trasparente tutte le informazioni imposte dal d.lgs.33/2013 e dal Codice dei contratti pubblici. 2- <b>Misura di controllo specifica:</b> l'organo preposto ai controlli interni verifica, anche a campione, lo svolgimento delle selezioni.	La trasparenza deve essere attuata immediatamente. I controlli debbono essere effettuati dalla prima sessione utile successiva all'approvazione del PTPCT.	9	Contratti pubblici		
31	Programmazione dei lavori art. 21	1- <b>Misura di trasparenza generale:</b> si ritiene sufficiente la pubblicazione di tutte le informazioni richieste dal d.lgs.33/2013 ed assicurare il correlato "accesso civico".	La trasparenza deve essere attuata immediatamente.	10	Contratti pubblici		
32	Programmazione di forniture e di servizi	1- <b>Misura di trasparenza generale:</b> si ritiene sufficiente la pubblicazione di tutte le informazioni richieste dal d.lgs.33/2013 ed assicurare il correlato "accesso civico".	La trasparenza deve essere attuata immediatamente.	11	Contratti pubblici		
33	Gestione e archiviazione dei contratti pubblici	1- <b>Misura di trasparenza generale:</b> si ritiene sufficiente la pubblicazione di tutte le informazioni richieste dal d.lgs.33/2013 ed assicurare il correlato "accesso civico".	La trasparenza deve essere attuata immediatamente.	12	Contratti pubblici		

34	Accertamenti e verifiche dei tributi locali	1- <b>Misura di trasparenza generale:</b> è doveroso pubblicare tutte le informazioni elencate dal d.lgs.33/2013. 2- <b>Misura di controllo:</b> l'organo preposto ai controlli interni effettua controlli periodici, anche a campione. 3- <b>Formazione:</b> al personale deve essere somministrata adeguata formazione tecnico/giuridica.	La trasparenza deve essere attuata immediatamente. I controlli debbono essere effettuati dalla prima sessione utile successiva all'approvazione del PTPCT. La formazione deve essere somministrata nel corso di ciascun anno in misura adeguata.	1	Controlli, verifiche, ispezioni e sanzioni		
35	Accertamenti con adesione dei tributi locali	1- <b>Misura di trasparenza generale:</b> è doveroso pubblicare tutte le informazioni elencate dal d.lgs.33/2013. 2- <b>Misura di controllo:</b> l'organo preposto ai controlli interni effettua controlli periodici, anche a campione. 3- <b>Formazione:</b> al personale deve essere somministrata adeguata formazione tecnico/giuridica.	La trasparenza deve essere attuata immediatamente. I controlli debbono essere effettuati dalla prima sessione utile successiva all'approvazione del PTPCT. La formazione deve essere somministrata nel corso di ciascun anno in misura adeguata.	2	Controlli, verifiche, ispezioni e sanzioni	1- Misura di trasparenza generale: è doveroso pubblicare tutte le informazioni elencate dal d.lgs.33/2013. 2- Misura di controllo: l'organo preposto ai controlli interni effettua controlli periodici, anche a campione. 3- Formazione: al personale deve essere somministrata adeguata formazione tecnico/giuridica.	La trasparenza deve essere attuata immediatamente. I controlli debbono essere effettuati dalla prima sessione utile successiva all'approvazione del PTPCT. La formazione deve essere somministrata nel corso di ciascun anno in misura adeguata.
36	Accertamenti e controlli sull'attività edilizia privata (abusi)	1- <b>Misura di trasparenza generale:</b> è doveroso pubblicare tutte le informazioni elencate dal d.lgs.33/2013. 2- <b>Misura di controllo:</b> l'organo preposto ai controlli interni effettua controlli periodici, anche a campione. 3- <b>Formazione:</b> al personale deve essere somministrata adeguata formazione tecnico/giuridica.	La trasparenza deve essere attuata immediatamente. I controlli debbono essere effettuati dalla prima sessione utile successiva all'approvazione del PTPCT. La formazione deve essere somministrata nel corso di ciascun anno in misura adeguata.	3	Controlli, verifiche, ispezioni e sanzioni		
37	Vigilanza sulla circolazione e la sosta	1- <b>Misura di trasparenza generale:</b> è doveroso pubblicare tutte le informazioni elencate dal d.lgs.33/2013. 2- <b>Misura di controllo:</b> l'organo preposto ai controlli interni effettua controlli periodici, anche a campione. 3- <b>Formazione:</b> al personale deve essere somministrata adeguata formazione tecnico/giuridica.	La trasparenza deve essere attuata immediatamente. I controlli debbono essere effettuati dalla prima sessione utile successiva all'approvazione del PTPCT. La formazione deve essere somministrata nel corso di ciascun anno in misura adeguata.	4	Controlli, verifiche, ispezioni e sanzioni		

38	Vigilanza e verifiche sulle attività commerciali in sede fissa	1- <b>Misura di trasparenza generale:</b> è doveroso pubblicare tutte le informazioni elencate dal d.lgs.33/2013. 2- <b>Misura di controllo:</b> l'organo preposto ai controlli interni effettua controlli periodici, anche a campione. 3- <b>Formazione:</b> al personale deve essere somministrata adeguata formazione tecnico/giuridica.	La trasparenza deve essere attuata immediatamente. I controlli debbono essere effettuati dalla prima sessione utile successiva all'approvazione del PTPCT. La formazione deve essere somministrata nel corso di ciascun anno in misura adeguata.	5	Controlli, verifiche, ispezioni e sanzioni		
39	Vigilanza e verifiche su mercati ed ambulanti	1- <b>Misura di trasparenza generale:</b> è doveroso pubblicare tutte le informazioni elencate dal d.lgs.33/2013. 2- <b>Misura di controllo:</b> l'organo preposto ai controlli interni effettua controlli periodici, anche a campione. 3- <b>Formazione:</b> al personale deve essere somministrata adeguata formazione tecnico/giuridica.	La trasparenza deve essere attuata immediatamente. I controlli debbono essere effettuati dalla prima sessione utile successiva all'approvazione del PTPCT. La formazione deve essere somministrata nel corso di ciascun anno in misura adeguata.	6	Controlli, verifiche, ispezioni e sanzioni		
40	Controlli sull'uso del territorio	1- <b>Misura di trasparenza generale:</b> è doveroso pubblicare tutte le informazioni elencate dal d.lgs.33/2013. 2- <b>Misura di controllo:</b> l'organo preposto ai controlli interni effettua controlli periodici, anche a campione. 3- <b>Formazione:</b> al personale deve essere somministrata adeguata formazione tecnico/giuridica.	La trasparenza deve essere attuata immediatamente. I controlli debbono essere effettuati dalla prima sessione utile successiva all'approvazione del PTPCT. La formazione deve essere somministrata nel corso di ciascun anno in misura adeguata.	7	Controlli, verifiche, ispezioni e sanzioni		
41	Controlli sull'abbandono di rifiuti urbani	1- <b>Misura di trasparenza generale:</b> è doveroso pubblicare tutte le informazioni elencate dal d.lgs.33/2013. 2- <b>Misura di controllo:</b> l'organo preposto ai controlli interni effettua controlli periodici, anche a campione. 3- <b>Formazione:</b> al personale deve essere somministrata adeguata formazione tecnico/giuridica.	La trasparenza deve essere attuata immediatamente. I controlli debbono essere effettuati dalla prima sessione utile successiva all'approvazione del PTPCT. La formazione deve essere somministrata nel corso di ciascun anno in misura adeguata.	8	Controlli, verifiche, ispezioni e sanzioni		

42	Raccolta, recupero e smaltimento rifiuti	<p>1- <b>Misura di trasparenza generale e specifica:</b> è necessario pubblicare in amministrazione trasparente tutte le informazioni imposte dal d.lgs.33/2013 e dal Codice dei contratti pubblici. <b>2- Misura di controllo specifica:</b> l'organo preposto ai controlli interni, con regolarità, deve verificare l'esecuzione del contratto. <b>3- Formazione:</b> al personale deve essere somministrata adeguata formazione tecnico/giuridica; <b>4- Rotazione:</b> è necessaria la rotazione del personale dirigente, nonché di singoli responsabili di procedimento.</p>	<p>La trasparenza deve essere attuata immediatamente. I controlli debbono essere effettuati dalla prima sessione utile successiva all'approvazione del PTPCT. La formazione deve essere somministrata nel corso di ciascun anno in misura adeguata. La rotazione dovrà essere attuata alla prima scadenza utile di ciascun incarico.</p>	1	Gestione dei rifiuti	<p>1- <b>Misura di trasparenza generale e specifica:</b> è necessario pubblicare in amministrazione trasparente tutte le informazioni imposte dal d.lgs.33/2013 e dal Codice dei contratti pubblici. <b>2- Misura di controllo specifica:</b> l'organo preposto ai controlli interni, con regolarità, deve verificare l'esecuzione del contratto. <b>3- Formazione:</b> al personale deve essere somministrata adeguata formazione tecnico/giuridica; <b>4- Rotazione:</b> è necessaria la rotazione del personale dirigente, nonché di singoli responsabili di procedimento.</p>	<p>La trasparenza deve essere attuata immediatamente. I controlli debbono essere effettuati dalla prima sessione utile successiva all'approvazione del PTPCT. La formazione deve essere somministrata nel corso di ciascun anno in misura adeguata. La rotazione dovrà essere attuata alla prima scadenza utile di ciascun incarico.</p>
43	Gestione delle sanzioni per violazione del Codice della strada	<p>1- <b>Misura di trasparenza generale:</b> è doveroso pubblicare tutte le informazioni elencate dal d.lgs.33/2013. <b>2- Misura di controllo:</b> l'organo preposto ai controlli interni effettua controlli periodici, anche a campione. <b>3-Formazione:</b> al personale deve essere somministrata adeguata formazione tecnico/giuridica.</p>	<p>La trasparenza deve essere attuata immediatamente. I controlli debbono essere effettuati dalla prima sessione utile successiva all'approvazione del PTPCT. La formazione deve essere somministrata nel corso di ciascun anno in misura adeguata.</p>	1	Gestione delle entrate, delle spese e del patrimonio	<p>1- Misura di trasparenza generale: è doveroso pubblicare tutte le informazioni elencate dal d.lgs.33/2013. 2- Misura di controllo: l'organo preposto ai controlli interni effettua controlli periodici, anche a campione. 3- Formazione: al personale deve essere somministrata adeguata formazione tecnico/giuridica.</p>	<p>La trasparenza deve essere attuata immediatamente. I controlli debbono essere effettuati dalla prima sessione utile successiva all'approvazione del PTPCT. La formazione deve essere somministrata nel corso di ciascun anno in misura adeguata.</p>
44	Gestione ordinaria della entrate	<p>1- <b>Misura di trasparenza generale:</b> si ritiene sufficiente la pubblicazione di tutte le informazioni richieste dal d.lgs.33/2013 ed assicurare il correlato "accesso civico".</p>	<p>La trasparenza deve essere attuata immediatamente.</p>	2	Gestione delle entrate, delle spese e del patrimonio	<p>1- Misura di trasparenza generale: è doveroso pubblicare tutte le informazioni elencate dal d.lgs.33/2013. 2- Misura di controllo: l'organo preposto ai controlli interni effettua controlli periodici, anche a campione. 3- Formazione: al personale deve essere somministrata adeguata formazione tecnico/giuridica.</p>	<p>La trasparenza deve essere attuata immediatamente. I controlli debbono essere effettuati dalla prima sessione utile successiva all'approvazione del PTPCT. La formazione deve essere somministrata nel corso di ciascun anno in misura adeguata.</p>

45	Gestione ordinaria delle spese di bilancio	1- <b>Misura di trasparenza generale:</b> è doveroso pubblicare tutte le informazioni elencate dal d.lgs.33/2013. 2- <b>Misura di controllo:</b> l'organo preposto ai controlli interni effettua controlli periodici, anche a campione. 3- <b>Formazione:</b> al personale deve essere somministrata adeguata formazione tecnico/giuridica.	La trasparenza deve essere attuata immediatamente. I controlli debbono essere effettuati dalla prima sessione utile successiva all'approvazione del PTPCT. La formazione deve essere somministrata nel corso di ciascun anno in misura adeguata.	3	Gestione delle entrate, delle spese e del patrimonio		
46	Adempimenti fiscali	1- <b>Misura di trasparenza generale:</b> si ritiene sufficiente la pubblicazione di tutte le informazioni richieste dal d.lgs.33/2013 ed assicurare il correlato "accesso civico".	La trasparenza deve essere attuata immediatamente.	4	Gestione delle entrate, delle spese e del patrimonio		
47	Stipendi del personale	1- <b>Misura di trasparenza generale:</b> si ritiene sufficiente la pubblicazione di tutte le informazioni richieste dal d.lgs.33/2013 ed assicurare il correlato "accesso civico".	La trasparenza deve essere attuata immediatamente.	5	Gestione delle entrate, delle spese e del patrimonio		
48	Tributi locali (IMU, addizionale IRPEF, ecc.)	1- <b>Misura di trasparenza generale:</b> si ritiene sufficiente la pubblicazione di tutte le informazioni richieste dal d.lgs.33/2013 ed assicurare il correlato "accesso civico".	La trasparenza deve essere attuata immediatamente.	6	Gestione delle entrate, delle spese e del patrimonio		
49	manutenzione delle aree verdi	1- <b>Misura di trasparenza generale:</b> si ritiene sufficiente la pubblicazione di tutte le informazioni richieste dal d.lgs.33/2013 ed assicurare il correlato "accesso civico".	La trasparenza deve essere attuata immediatamente.	7	Gestione delle entrate, delle spese e del patrimonio		
50	manutenzione delle strade e delle aree pubbliche	1- <b>Misura di trasparenza generale:</b> si ritiene sufficiente la pubblicazione di tutte le informazioni richieste dal d.lgs.33/2013 ed assicurare il correlato "accesso civico".	La trasparenza deve essere attuata immediatamente.	8	Gestione delle entrate, delle spese e del patrimonio		

51	installazione e manutenzione segnaletica, orizzontale e verticale, su strade e aree pubbliche	1- <b>Misura di trasparenza generale:</b> si ritiene sufficiente la pubblicazione di tutte le informazioni richieste dal d.lgs.33/2013 ed assicurare il correlato "accesso civico".	La trasparenza deve essere attuata immediatamente.	9	Gestione delle entrate, delle spese e del patrimonio		
52	servizio di rimozione della neve e del ghiaccio su strade e aree pubbliche	1- <b>Misura di trasparenza generale:</b> si ritiene sufficiente la pubblicazione di tutte le informazioni richieste dal d.lgs.33/2013 ed assicurare il correlato "accesso civico".	La trasparenza deve essere attuata immediatamente.	10	Gestione delle entrate, delle spese e del patrimonio		
53	manutenzione dei cimiteri	1- <b>Misura di trasparenza generale:</b> si ritiene sufficiente la pubblicazione di tutte le informazioni richieste dal d.lgs.33/2013 ed assicurare il correlato "accesso civico".	La trasparenza deve essere attuata immediatamente.	11	Gestione delle entrate, delle spese e del patrimonio		
54	servizi di custodia dei cimiteri	1- <b>Misura di trasparenza generale:</b> si ritiene sufficiente la pubblicazione di tutte le informazioni richieste dal d.lgs.33/2013 ed assicurare il correlato "accesso civico".	La trasparenza deve essere attuata immediatamente.	12	Gestione delle entrate, delle spese e del patrimonio		
55	manutenzione degli immobili e degli impianti di proprietà dell'ente	1- <b>Misura di trasparenza generale:</b> si ritiene sufficiente la pubblicazione di tutte le informazioni richieste dal d.lgs.33/2013 ed assicurare il correlato "accesso civico".	La trasparenza deve essere attuata immediatamente.	13	Gestione delle entrate, delle spese e del patrimonio		
56	manutenzione degli edifici scolastici	1- <b>Misura di trasparenza generale:</b> si ritiene sufficiente la pubblicazione di tutte le informazioni richieste dal d.lgs.33/2013 ed assicurare il correlato "accesso civico".	La trasparenza deve essere attuata immediatamente.	14	Gestione delle entrate, delle spese e del patrimonio		

57	servizi di pubblica illuminazione	1- <b>Misura di trasparenza generale:</b> si ritiene sufficiente la pubblicazione di tutte le informazioni richieste dal d.lgs.33/2013 ed assicurare il correlato "accesso civico".	La trasparenza deve essere attuata immediatamente.	15	Gestione delle entrate, delle spese e del patrimonio		
58	manutenzione della rete e degli impianti di pubblica illuminazione	1- <b>Misura di trasparenza generale:</b> si ritiene sufficiente la pubblicazione di tutte le informazioni richieste dal d.lgs.33/2013 ed assicurare il correlato "accesso civico".	La trasparenza deve essere attuata immediatamente.	16	Gestione delle entrate, delle spese e del patrimonio		
59	servizi di gestione biblioteche	1- <b>Misura di trasparenza generale:</b> si ritiene sufficiente la pubblicazione di tutte le informazioni richieste dal d.lgs.33/2013 ed assicurare il correlato "accesso civico".	La trasparenza deve essere attuata immediatamente.	17	Gestione delle entrate, delle spese e del patrimonio		
60	servizi di gestione musei	1- <b>Misura di trasparenza generale:</b> si ritiene sufficiente la pubblicazione di tutte le informazioni richieste dal d.lgs.33/2013 ed assicurare il correlato "accesso civico".	La trasparenza deve essere attuata immediatamente.	18	Gestione delle entrate, delle spese e del patrimonio		
61	servizi di gestione delle farmacie	1- <b>Misura di trasparenza generale:</b> si ritiene sufficiente la pubblicazione di tutte le informazioni richieste dal d.lgs.33/2013 ed assicurare il correlato "accesso civico".	La trasparenza deve essere attuata immediatamente.	19	Gestione delle entrate, delle spese e del patrimonio		
62	servizi di gestione impianti sportivi	1- <b>Misura di trasparenza generale:</b> si ritiene sufficiente la pubblicazione di tutte le informazioni richieste dal d.lgs.33/2013 ed assicurare il correlato "accesso civico".	La trasparenza deve essere attuata immediatamente.	20	Gestione delle entrate, delle spese e del patrimonio		
63	servizi di gestione hardware e software	1- <b>Misura di trasparenza generale:</b> si ritiene sufficiente la pubblicazione di tutte le informazioni richieste dal d.lgs.33/2013 ed assicurare il correlato "accesso civico".	La trasparenza deve essere attuata immediatamente.	21	Gestione delle entrate, delle spese e del patrimonio		



64	servizi di disaster recovery e backup	1- <b>Misura di trasparenza generale:</b> si ritiene sufficiente la pubblicazione di tutte le informazioni richieste dal d.lgs.33/2013 ed assicurare il correlato "accesso civico".	La trasparenza deve essere attuata immediatamente.	22	Gestione delle entrate, delle spese e del patrimonio		
65	gestione del sito web	1- <b>Misura di trasparenza generale:</b> si ritiene sufficiente la pubblicazione di tutte le informazioni richieste dal d.lgs.33/2013 ed assicurare il correlato "accesso civico".	La trasparenza deve essere attuata immediatamente.	23	Gestione delle entrate, delle spese e del patrimonio		
66	Gestione delle Isole ecologiche	1- <b>Misura di trasparenza generale:</b> è doveroso pubblicare tutte le informazioni elencate dal d.lgs.33/2013. 2- <b>Misura di controllo:</b> l'organo preposto ai controlli interni effettua controlli periodici, anche a campione. 3- <b>Formazione:</b> al personale deve essere somministrata adeguata formazione tecnico/giuridica.	La trasparenza deve essere attuata immediatamente. I controlli debbono essere effettuati dalla prima sessione utile successiva all'approvazione del PTPCT. La formazione deve essere somministrata nel corso di ciascun anno in misura adeguata.	2	Gestione rifiuti	1- Misura di trasparenza generale e specifica: è necessario pubblicare in amministrazione trasparente tutte le informazioni imposte dal d.lgs.33/2013 e dal Codice dei contratti pubblici. 2- Misura di controllo specifica: l'organo preposto ai controlli interni, con regolarità, deve verificare l'esecuzione del contratto. 3- Formazione: al personale deve essere somministrata adeguata formazione tecnico/giuridica; 4- Rotazione: è necessaria la rotazione del personale dirigente, nonché di singoli responsabili di procedimento.	La trasparenza deve essere attuata immediatamente. I controlli debbono essere effettuati dalla prima sessione utile successiva all'approvazione del PTPCT. La formazione deve essere somministrata nel corso di ciascun anno in misura adeguata. La rotazione dovrà essere attuata alla prima scadenza utile di ciascun incarico.
67	Pulizia delle strade e delle aree pubbliche	1- <b>Misura di trasparenza generale:</b> è doveroso pubblicare tutte le informazioni elencate dal d.lgs.33/2013. 2- <b>Misura di controllo:</b> l'organo preposto ai controlli interni effettua controlli periodici, anche a campione. 3- <b>Formazione:</b> al personale deve essere somministrata adeguata formazione tecnico/giuridica.	La trasparenza deve essere attuata immediatamente. I controlli debbono essere effettuati dalla prima sessione utile successiva all'approvazione del PTPCT. La formazione deve essere somministrata nel corso di ciascun anno in misura adeguata.	3	Gestione rifiuti		
68	Pulizia dei cimiteri	1- <b>Misura di trasparenza generale:</b> è doveroso pubblicare tutte le informazioni elencate dal d.lgs.33/2013. 2- <b>Misura di controllo:</b> l'organo preposto ai controlli interni effettua controlli periodici, anche a campione. 3- <b>Formazione:</b> al personale deve essere somministrata adeguata formazione tecnico/giuridica.	La trasparenza deve essere attuata immediatamente. I controlli debbono essere effettuati dalla prima sessione utile successiva all'approvazione del PTPCT. La formazione deve essere somministrata nel corso di ciascun anno in misura adeguata.	4	Gestione rifiuti		

69	Pulizia degli immobili e degli impianti di proprietà dell'ente	1- <b>Misura di trasparenza generale:</b> è doveroso pubblicare tutte le informazioni elencate dal d.lgs.33/2013. 2- <b>Misura di controllo:</b> l'organo preposto ai controlli interni effettua controlli periodici, anche a campione. 3- <b>Formazione:</b> al personale deve essere somministrata adeguata formazione tecnico/giuridica.	La trasparenza deve essere attuata immediatamente. I controlli debbono essere effettuati dalla prima sessione utile successiva all'approvazione del PTPCT. La formazione deve essere somministrata nel corso di ciascun anno in misura adeguata.	5	Gestione rifiuti		
70	Permesso di costruire	1- <b>Misura di trasparenza generale e specifica:</b> è necessario pubblicare in amministrazione trasparente tutte le informazioni imposte dal d.lgs.33/2013 e dal DPR 380/2001. 2- <b>Misura di controllo specifica:</b> l'organo preposto ai controlli interni accerta, anche a campione, la regolarità delle procedure di rilascio del permesso. 3- <b>Formazione:</b> al personale deve essere somministrata adeguata formazione tecnico/giuridica; 4- <b>Rotazione:</b> è necessaria la rotazione del personale dirigente, nonchè di singoli responsabili di procedimento.	La trasparenza deve essere attuata immediatamente. I controlli debbono essere effettuati dalla prima sessione utile successiva all'approvazione del PTPCT . La formazione deve essere somministrata nel corso di ciascun anno, in misura adeguata. La rotazione dovrà essere attuata alla prima scadenza utile di ciascun incarico.	1	Governo del territorio	1- Misura di trasparenza generale e specifica: è necessario pubblicare in amministrazione trasparente tutte le informazioni imposte dal d.lgs.33/2013 e dal DPR 380/2001. 2- Misura di controllo specifica: l'organo preposto ai controlli interni accerta, anche a campione, la regolarità delle procedure di rilascio del permesso. 3- Formazione: al personale deve essere somministrata adeguata formazione tecnico/giuridica; 4- Rotazione: è necessaria la rotazione del personale dirigente, nonchè di singoli responsabili di procedimento.	La trasparenza deve essere attuata immediatamente. I controlli debbono essere effettuati dalla prima sessione utile successiva all'approvazione del PTPCT . La formazione deve essere somministrata nel corso di ciascun anno, in misura adeguata. La rotazione dovrà essere attuata alla prima scadenza utile di ciascun incarico.
71	Permesso di costruire in aree assoggettate ad autorizzazione e paesaggistica	1- <b>Misura di trasparenza generale e specifica:</b> è necessario pubblicare in amministrazione trasparente tutte le informazioni imposte dal d.lgs.33/2013 e dal DPR 380/2001. 2- <b>Misura di controllo specifica:</b> l'organo preposto ai controlli interni accerta, anche a campione, la regolarità delle procedure di rilascio del permesso. 3- <b>Formazione:</b> al personale deve essere somministrata adeguata formazione tecnico/giuridica; 4- <b>Rotazione:</b> è necessaria la rotazione del personale dirigente, nonchè di singoli responsabili di procedimento.	La trasparenza deve essere attuata immediatamente. I controlli debbono essere effettuati dalla prima sessione utile successiva all'approvazione del PTPCT . La formazione deve essere somministrata nel corso di ciascun anno, in misura adeguata. La rotazione dovrà essere attuata alla prima scadenza utile di ciascun incarico.	2	Governo del territorio		

72	Provvedimenti di pianificazione e urbanistica generale	1- <b>Misura di trasparenza generale e specifica:</b> è necessario pubblicare in amministrazione trasparente tutte le informazioni imposte dal d.lgs.33/2013. 2- <b>Misura di controllo specifica:</b> l'organo preposto ai controlli interni deve accertare la regolarità delle nuove procedure di pianificazione urbanistica. 3- <b>Formazione:</b> al personale deve essere somministrata formazione tecnico/giuridica in materia di gare; 4- <b>Rotazione:</b> è necessaria la rotazione del personale dirigente, nonché di singoli responsabili di procedimento.	La trasparenza deve essere attuata immediatamente. I controlli debbono essere effettuati dalla prima sessione utile successiva all'approvazione del PTPCT su nuove procedure di pianificazione. La formazione deve essere somministrata nel corso di ciascun anno in misura adeguata. La rotazione dovrà essere attuata alla prima scadenza utile di ciascun incarico.	1	Pianificazione urbanistica	1- Misura di trasparenza generale e specifica: è necessario pubblicare in amministrazione trasparente tutte le informazioni imposte dal d.lgs.33/2013. 2- Misura di controllo specifica: l'organo preposto ai controlli interni deve accertare la regolarità delle nuove procedure di pianificazione urbanistica. 3- Formazione: al personale deve essere somministrata formazione tecnico/giuridica in materia di gare; 4- Rotazione: è necessaria la rotazione del personale dirigente, nonché di singoli responsabili di procedimento.	La trasparenza deve essere attuata immediatamente. I controlli debbono essere effettuati dalla prima sessione utile successiva all'approvazione del PTPCT su nuove procedure di pianificazione. La formazione deve essere somministrata nel corso di ciascun anno in misura adeguata. La rotazione dovrà essere attuata alla prima scadenza utile di ciascun incarico.
73	Provvedimenti di pianificazione e urbanistica attuativa	1- <b>Misura di trasparenza generale e specifica:</b> è necessario pubblicare in amministrazione trasparente tutte le informazioni imposte dal d.lgs.33/2013. 2- <b>Misura di controllo specifica:</b> l'organo preposto ai controlli interni deve accertare la regolarità delle nuove procedure di pianificazione urbanistica. 3- <b>Formazione:</b> al personale deve essere somministrata formazione tecnico/giuridica in materia di gare; 4- <b>Rotazione:</b> è necessaria la rotazione del personale dirigente, nonché di singoli responsabili di procedimento.	La trasparenza deve essere attuata immediatamente. I controlli debbono essere effettuati dalla prima sessione utile successiva all'approvazione del PTPCT su nuove procedure di pianificazione. La formazione deve essere somministrata nel corso di ciascun anno in misura adeguata. La rotazione dovrà essere attuata alla prima scadenza utile di ciascun incarico.	2	Pianificazione urbanistica	1- Misura di trasparenza generale e specifica: è necessario pubblicare in amministrazione trasparente tutte le informazioni imposte dal d.lgs.33/2013 e dal DPR 380/2001. 2- Misura di controllo specifica: l'organo preposto ai controlli interni accerta, anche a campione, la regolarità delle procedure di rilascio del permesso. 3- <b>Formazione:</b> al personale deve essere somministrata adeguata formazione tecnico/giuridica; 4- <b>Rotazione:</b> è necessaria la rotazione del personale dirigente, nonché di singoli responsabili di procedimento.	
74	Permesso di costruire convenzionato	1- <b>Misura di trasparenza generale e specifica:</b> è necessario pubblicare in amministrazione trasparente tutte le informazioni imposte dal d.lgs.33/2013 e dal DPR 380/2001. 2- <b>Misura di controllo specifica:</b> l'organo preposto ai controlli interni accerta, anche a campione, la regolarità delle procedure di rilascio del permesso. 3- <b>Formazione:</b> al personale deve essere somministrata adeguata formazione tecnico/giuridica; 4- <b>Rotazione:</b> è necessaria la rotazione del personale dirigente, nonché di singoli responsabili di procedimento.	La trasparenza deve essere attuata immediatamente. I controlli debbono essere effettuati dalla prima sessione utile successiva all'approvazione del PTPCT. La formazione deve essere somministrata nel corso di ciascun anno, in misura adeguata. La rotazione dovrà essere attuata alla prima scadenza utile di ciascun incarico.	3	Governo del territorio	1- Misura di trasparenza generale e specifica: è necessario pubblicare in amministrazione trasparente tutte le informazioni imposte dal d.lgs.33/2013 e dal DPR 380/2001. 2- Misura di controllo specifica: l'organo preposto ai controlli interni accerta, anche a campione, la regolarità delle procedure di rilascio del permesso. 3- Formazione: al personale	
75	Gestione del reticolo idrico minore	1- <b>Misura di trasparenza generale:</b> si ritiene sufficiente la pubblicazione di tutte le informazioni richieste dal d.lgs.33/2013 ed assicurare il correlato "accesso civico".	La trasparenza deve essere attuata immediatamente.	4	Governo del territorio		

76	Procedimento per l'insediamento di una nuova cava	1- <b>Misura di trasparenza generale e specifica:</b> è necessario pubblicare in amministrazione trasparente tutte le informazioni imposte dal d.lgs.33/2013. 2- <b>Misura di controllo specifica:</b> l'organo preposto ai controlli interni deve accertare la regolarità delle nuove procedure di pianificazione e autorizzazione. 3- <b>Formazione:</b> al personale deve essere somministrata formazione tecnico/giuridica in materia; 4- <b>Rotazione:</b> è necessaria la rotazione del personale dirigente, nonché di singoli responsabili di procedimento.	La trasparenza deve essere attuata immediatamente. I controlli debbono essere effettuati dalla prima sessione utile successiva all'approvazione del PTPCT su nuove procedure di pianificazione. La formazione deve essere somministrata nel corso di ciascun anno in misura adeguata. La rotazione dovrà essere attuata alla prima scadenza utile di ciascun incarico.	5	Governo del territorio	deve essere somministrata adeguata formazione tecnico/giuridica; 4- Rotazione: è necessaria la rotazione del personale dirigente, nonché di singoli responsabili di procedimento.
77	Procedimento urbanistico per l'insediamento di un centro commerciale	1- <b>Misura di trasparenza generale e specifica:</b> è necessario pubblicare in amministrazione trasparente tutte le informazioni imposte dal d.lgs.33/2013. 2- <b>Misura di controllo specifica:</b> l'organo preposto ai controlli interni deve accertare la regolarità delle nuove procedure di pianificazione e autorizzazione. 3- <b>Formazione:</b> al personale deve essere somministrata formazione tecnico/giuridica in materia; 4- <b>Rotazione:</b> è necessaria la rotazione del personale dirigente, nonché di singoli responsabili di procedimento.	La trasparenza deve essere attuata immediatamente. I controlli debbono essere effettuati dalla prima sessione utile successiva all'approvazione del PTPCT su nuove procedure di pianificazione. La formazione deve essere somministrata nel corso di ciascun anno in misura adeguata. La rotazione dovrà essere attuata alla prima scadenza utile di ciascun incarico.	3	Pianificazione urbanistica	
78	Sicurezza ed ordine pubblico	1- <b>Misura di trasparenza generale:</b> si ritiene sufficiente la pubblicazione di tutte le informazioni richieste dal d.lgs.33/2013 ed assicurare il correlato "accesso civico".	La trasparenza deve essere attuata immediatamente.	6	Governo del territorio	1- Misura di trasparenza generale e specifica: è necessario pubblicare in amministrazione trasparente tutte le informazioni imposte dal d.lgs.33/2013 e dal DPR 380/2001. 2- Misura di controllo specifica: l'organo preposto ai controlli interni accerta, anche a campione, la regolarità delle procedure di rilascio del permesso. 3- Formazione: al personale deve essere somministrata adeguata

79	Servizi di protezione civile	1- <b>Misura di trasparenza generale:</b> si ritiene sufficiente la pubblicazione di tutte le informazioni richieste dal d.lgs.33/2013 ed assicurare il correlato "accesso civico".	La trasparenza deve essere attuata immediatamente.	7	Governo del territorio	formazione tecnico/giuridica; 4- Rotazione: è necessaria la rotazione del personale dirigente, nonchè di singoli responsabili di procedimento.	del permesso. 3- Formazione: al personale deve essere somministrata adeguata formazione tecnico/giuridica; 4- Rotazione: è necessaria la rotazione del personale dirigente, nonchè di singoli responsabili di procedimento.
80	Designazione dei rappresentanti dell'ente presso enti, società, fondazioni.	1- <b>Misura di trasparenza generale:</b> è doveroso pubblicare tutte le informazioni elencate dal d.lgs.33/2013. 2- <b>Misura di controllo:</b> l'organo preposto ai controlli interni effettua controlli periodici, anche a campione. 3- <b>Formazione:</b> al personale deve essere somministrata adeguata formazione tecnico/giuridica.	La trasparenza deve essere attuata immediatamente. I controlli debbono essere effettuati dalla prima sessione utile successiva all'approvazione del PTPCT. La formazione deve essere somministrata nel corso di ciascun anno in misura adeguata.	1	Incarichi e nomine	1- <b>Misura di trasparenza generale:</b> è doveroso pubblicare tutte le informazioni elencate dal d.lgs.33/2013. 2- <b>Misura di controllo:</b> l'organo preposto ai controlli interni effettua controlli periodici, anche a campione. 3- <b>Formazione:</b> al personale deve essere somministrata adeguata formazione tecnico/giuridica.	La trasparenza deve essere attuata immediatamente. I controlli debbono essere effettuati dalla prima sessione utile successiva all'approvazione del PTPCT. La formazione deve essere somministrata nel corso di ciascun anno in misura adeguata.
81	Concessione di sovvenzioni, contributi, sussidi, ecc.	1- <b>Misura di trasparenza generale:</b> è doveroso pubblicare tutte le informazioni elencate dal d.lgs.33/2013. 2- <b>Misura di controllo:</b> l'organo preposto ai controlli interni effettua controlli periodici, anche a campione. 3- <b>Formazione:</b> al personale deve essere somministrata adeguata formazione tecnico/giuridica.	La trasparenza deve essere attuata immediatamente. I controlli debbono essere effettuati dalla prima sessione utile successiva all'approvazione del PTPCT. La formazione deve essere somministrata nel corso di ciascun anno in misura adeguata.	1	Provvedimenti ampliativi della sfera giuridica dei destinatari con effetto economico diretto e immediato	1- Misura di trasparenza generale: è doveroso pubblicare tutte le informazioni elencate dal d.lgs.33/2013. 2- Misura di controllo: l'organo preposto ai controlli interni effettua controlli periodici, anche a campione. 3-	La trasparenza deve essere attuata immediatamente. I controlli debbono essere effettuati dalla prima sessione utile successiva all'approvazione del PTPCT. La formazione deve

82	Autorizzazioni ex artt. 68 e 69 del TULPS (spettacoli, intrattenimenti, ecc.)	1- <b>Misura di trasparenza generale:</b> è doveroso pubblicare tutte le informazioni elencate dal d.lgs.33/2013. 2- <b>Misura di controllo:</b> l'organo preposto ai controlli interni effettua controlli periodici, anche a campione. 3- <b>Formazione:</b> al personale deve essere somministrata adeguata formazione tecnico/giuridica.	La trasparenza deve essere attuata immediatamente. I controlli debbono essere effettuati dalla prima sessione utile successiva all'approvazione del PTPCT. La formazione deve essere somministrata nel corso di ciascun anno in misura adeguata.	2	Provvedimenti ampliativi della sfera giuridica dei destinatari con effetto economico diretto e immediato	Formazione: al personale deve essere somministrata adeguata formazione tecnico/giuridica.	essere somministrata nel corso di ciascun anno in misura adeguata.
83	Servizi per minori e famiglie	1- <b>Misura di trasparenza generale:</b> è doveroso pubblicare tutte le informazioni elencate dal d.lgs.33/2013. 2- <b>Misura di controllo:</b> l'organo preposto ai controlli interni effettua controlli periodici, anche a campione. 3- <b>Formazione:</b> al personale deve essere somministrata adeguata formazione tecnico/giuridica.	La trasparenza deve essere attuata immediatamente. I controlli debbono essere effettuati dalla prima sessione utile successiva all'approvazione del PTPCT. La formazione deve essere somministrata nel corso di ciascun anno in misura adeguata.	3	Provvedimenti ampliativi della sfera giuridica dei destinatari con effetto economico diretto e immediato		
84	Servizi assistenziali e socio-sanitari per anziani	1- <b>Misura di trasparenza generale:</b> è doveroso pubblicare tutte le informazioni elencate dal d.lgs.33/2013. 2- <b>Misura di controllo:</b> l'organo preposto ai controlli interni effettua controlli periodici, anche a campione. 3- <b>Formazione:</b> al personale deve essere somministrata adeguata formazione tecnico/giuridica.	La trasparenza deve essere attuata immediatamente. I controlli debbono essere effettuati dalla prima sessione utile successiva all'approvazione del PTPCT. La formazione deve essere somministrata nel corso di ciascun anno in misura adeguata.	4	Provvedimenti ampliativi della sfera giuridica dei destinatari con effetto economico diretto e immediato		
85	Servizi per disabili	1- <b>Misura di trasparenza generale:</b> è doveroso pubblicare tutte le informazioni elencate dal d.lgs.33/2013. 2- <b>Misura di controllo:</b> l'organo preposto ai controlli interni effettua controlli periodici, anche a campione. 3- <b>Formazione:</b> al personale deve essere somministrata adeguata formazione tecnico/giuridica.	La trasparenza deve essere attuata immediatamente. I controlli debbono essere effettuati dalla prima sessione utile successiva all'approvazione del PTPCT. La formazione deve essere somministrata nel corso di ciascun anno in misura adeguata.	5	Provvedimenti ampliativi della sfera giuridica dei destinatari con effetto economico diretto e immediato		

86	Servizi per adulti in difficoltà	1- <b>Misura di trasparenza generale:</b> è doveroso pubblicare tutte le informazioni elencate dal d.lgs.33/2013. 2- <b>Misura di controllo:</b> l'organo preposto ai controlli interni effettua controlli periodici, anche a campione. 3- <b>Formazione:</b> al personale deve essere somministrata adeguata formazione tecnico/giuridica.	La trasparenza deve essere attuata immediatamente. I controlli debbono essere effettuati dalla prima sessione utile successiva all'approvazione del PTPCT. La formazione deve essere somministrata nel corso di ciascun anno in misura adeguata.	6	Provvedimenti ampliativi della sfera giuridica dei destinatari con effetto economico diretto e immediato		
87	Servizi di integrazione dei cittadini stranieri	1- <b>Misura di trasparenza generale:</b> è doveroso pubblicare tutte le informazioni elencate dal d.lgs.33/2013. 2- <b>Misura di controllo:</b> l'organo preposto ai controlli interni effettua controlli periodici, anche a campione. 3- <b>Formazione:</b> al personale deve essere somministrata adeguata formazione tecnico/giuridica.	La trasparenza deve essere attuata immediatamente. I controlli debbono essere effettuati dalla prima sessione utile successiva all'approvazione del PTPCT. La formazione deve essere somministrata nel corso di ciascun anno in misura adeguata.	7	Provvedimenti ampliativi della sfera giuridica dei destinatari con effetto economico diretto e immediato		
88	Gestione delle sepolture e dei loculi	1- <b>Misura di trasparenza generale:</b> si ritiene sufficiente la pubblicazione di tutte le informazioni richieste dal d.lgs.33/2013 ed assicurare il correlato "accesso civico".	La trasparenza deve essere attuata immediatamente.	8	Provvedimenti ampliativi della sfera giuridica dei destinatari con effetto economico diretto e immediato		
89	Concessioni demaniali per tombe di famiglia	1- <b>Misura di trasparenza generale:</b> si ritiene sufficiente la pubblicazione di tutte le informazioni richieste dal d.lgs.33/2013 ed assicurare il correlato "accesso civico".	La trasparenza deve essere attuata immediatamente.	9	Provvedimenti ampliativi della sfera giuridica dei destinatari con effetto economico diretto e immediato		

90	Procedimenti di esumazione ed estumulazione	1- <b>Misura di trasparenza generale:</b> si ritiene sufficiente la pubblicazione di tutte le informazioni richieste dal d.lgs.33/2013 ed assicurare il correlato "accesso civico".	La trasparenza deve essere attuata immediatamente.	10	Provvedimenti ampliativi della sfera giuridica dei destinatari con effetto economico diretto e immediato		
91	Gestione degli alloggi pubblici	1- <b>Misura di trasparenza generale:</b> è doveroso pubblicare tutte le informazioni elencate dal d.lgs.33/2013. <b>2- Misura di controllo:</b> l'organo preposto ai controlli interni effettua controlli periodici, anche a campione. <b>3-Formazione:</b> al personale deve essere somministrata adeguata formazione tecnico/giuridica.	La trasparenza deve essere attuata immediatamente. I controlli debbono essere effettuati dalla prima sessione utile successiva all'approvazione del PTPCT. La formazione deve essere somministrata nel corso di ciascun anno in misura adeguata.	11	Provvedimenti ampliativi della sfera giuridica dei destinatari con effetto economico diretto e immediato		
92	Gestione del diritto allo studio e del sostegno scolastico	1- <b>Misura di trasparenza generale:</b> si ritiene sufficiente la pubblicazione di tutte le informazioni richieste dal d.lgs.33/2013 ed assicurare il correlato "accesso civico".	La trasparenza deve essere attuata immediatamente.	12	Provvedimenti ampliativi della sfera giuridica dei destinatari con effetto economico diretto e immediato		
93	Asili nido	1- <b>Misura di trasparenza generale:</b> si ritiene sufficiente la pubblicazione di tutte le informazioni richieste dal d.lgs.33/2013 ed assicurare il correlato "accesso civico".	La trasparenza deve essere attuata immediatamente.	13	Provvedimenti ampliativi della sfera giuridica dei destinatari con effetto economico diretto e immediato		



94	Servizio di "dopo scuola"	1- <b>Misura di trasparenza generale:</b> si ritiene sufficiente la pubblicazione di tutte le informazioni richieste dal d.lgs.33/2013 ed assicurare il correlato "accesso civico".	La trasparenza deve essere attuata immediatamente.	14	Provvedimenti ampliativi della sfera giuridica dei destinatari con effetto economico diretto e immediato	
95	Servizio di trasporto scolastico	1- <b>Misura di trasparenza generale:</b> si ritiene sufficiente la pubblicazione di tutte le informazioni richieste dal d.lgs.33/2013 ed assicurare il correlato "accesso civico".	La trasparenza deve essere attuata immediatamente.	15	Provvedimenti ampliativi della sfera giuridica dei destinatari con effetto economico diretto e immediato	
96	Servizio di mensa	1- <b>Misura di trasparenza generale:</b> si ritiene sufficiente la pubblicazione di tutte le informazioni richieste dal d.lgs.33/2013 ed assicurare il correlato "accesso civico".	La trasparenza deve essere attuata immediatamente.	16	Provvedimenti ampliativi della sfera giuridica dei destinatari con effetto economico diretto e immediato	
97	Autorizzazione all'occupazione del suolo pubblico	1- <b>Misura di trasparenza generale:</b> si ritiene sufficiente la pubblicazione di tutte le informazioni richieste dal d.lgs.33/2013 ed assicurare il correlato "accesso civico".	La trasparenza deve essere attuata immediatamente.	1	Provvedimenti ampliativi della sfera giuridica dei destinatari privi di effetto economico diretto e immediato	1- Misura di trasparenza generale: si ritiene sufficiente la pubblicazione di tutte le informazioni richieste dal d.lgs.33/2013 ed assicurare il correlato "accesso civico".  La trasparenza deve essere attuata immediatamente.

98	Pratiche anagrafiche	1- <b>Misura di trasparenza generale:</b> si ritiene sufficiente la pubblicazione di tutte le informazioni richieste dal d.lgs.33/2013 ed assicurare il correlato "accesso civico".	La trasparenza deve essere attuata immediatamente.	2	Provvedimenti ampliativi della sfera giuridica dei destinatari privi di effetto economico diretto e immediato		
99	Certificazioni anagrafiche	1- <b>Misura di trasparenza generale:</b> si ritiene sufficiente la pubblicazione di tutte le informazioni richieste dal d.lgs.33/2013 ed assicurare il correlato "accesso civico".	La trasparenza deve essere attuata immediatamente.	3	Provvedimenti ampliativi della sfera giuridica dei destinatari privi di effetto economico diretto e immediato		
100	atti di nascita, morte, cittadinanza e matrimonio	1- <b>Misura di trasparenza generale:</b> si ritiene sufficiente la pubblicazione di tutte le informazioni richieste dal d.lgs.33/2013 ed assicurare il correlato "accesso civico".	La trasparenza deve essere attuata immediatamente.	4	Provvedimenti ampliativi della sfera giuridica dei destinatari privi di effetto economico diretto e immediato		

101	Rilascio di documenti di identità	1- <b>Misura di trasparenza generale:</b> si ritiene sufficiente la pubblicazione di tutte le informazioni richieste dal d.lgs.33/2013 ed assicurare il correlato "accesso civico".	La trasparenza deve essere attuata immediatamente.	5	Provvedimenti ampliativi della sfera giuridica dei destinatari privi di effetto economico diretto e immediato		
102	Rilascio di patrocini	1- <b>Misura di trasparenza generale:</b> si ritiene sufficiente la pubblicazione di tutte le informazioni richieste dal d.lgs.33/2013 ed assicurare il correlato "accesso civico".	La trasparenza deve essere attuata immediatamente.	6	Provvedimenti ampliativi della sfera giuridica dei destinatari privi di effetto economico diretto e immediato		
103	Gestione della leva	1- <b>Misura di trasparenza generale:</b> si ritiene sufficiente la pubblicazione di tutte le informazioni richieste dal d.lgs.33/2013 ed assicurare il correlato "accesso civico".	La trasparenza deve essere attuata immediatamente.	7	Provvedimenti ampliativi della sfera giuridica dei destinatari privi di effetto economico diretto e immediato		

104	Consultazioni elettorali	1- <b>Misura di trasparenza generale:</b> si ritiene sufficiente la pubblicazione di tutte le informazioni richieste dal d.lgs.33/2013 ed assicurare il correlato "accesso civico".	La trasparenza deve essere attuata immediatamente.	8	Provvedimenti ampliativi della sfera giuridica dei destinatari privi di effetto economico diretto e immediato		
105	Gestione dell'elettorato	1- <b>Misura di trasparenza generale:</b> si ritiene sufficiente la pubblicazione di tutte le informazioni richieste dal d.lgs.33/2013 ed assicurare il correlato "accesso civico".	La trasparenza deve essere attuata immediatamente.	9	Provvedimenti ampliativi della sfera giuridica dei destinatari privi di effetto economico diretto e immediato		

**ALLEGATO "D" - Misure di trasparenza**

Sotto sezione livello 1	Sotto sezione livello 2	Normativa	Singolo obbligo	Contenuti dell'obbligo	Aggiornamento	Ufficio responsabile
A	B	C	D	E	F	G
<b>Disposizioni generali</b>	Piano triennale per la prevenzione della corruzione e della trasparenza	Art. 10, c. 8, lett. a), d.lgs. n. 33/2013	Piano triennale per la prevenzione della corruzione e della trasparenza (PTPCT)	Piano triennale per la prevenzione della corruzione e della trasparenza e suoi allegati, le misure integrative di prevenzione della corruzione individuate ai sensi dell'articolo 1, comma 2-bis della legge n. 190 del 2012, (MOG 231) ( <a href="#">link alla sotto-sezione Altri contenuti/Anticorruzione</a> )	Annuale	Settore servizi al cittadino
	Atti generali	Art. 12, c. 1, d.lgs. n. 33/2013	Riferimenti normativi su organizzazione e attività	Riferimenti normativi con i relativi <i>link</i> alle norme di legge statale pubblicate nella banca dati "Normattiva" che regolano l'istituzione, l'organizzazione e l'attività delle pubbliche amministrazioni	Tempestivo (ex art. 8, d.lgs. n. 33/2013)	Settore servizi al cittadino
			Atti amministrativi generali	Direttive, circolari, programmi, istruzioni e ogni atto che dispone in generale sulla organizzazione, sulle funzioni, sugli obiettivi, sui procedimenti, ovvero nei quali si determina l'interpretazione di norme giuridiche che riguardano o dettano disposizioni per l'applicazione di esse	Tempestivo (ex art. 8, d.lgs. n. 33/2013)	Settore servizi al cittadino
			Documenti di programmazione strategico-gestionale	Direttive ministeriali, documento di programmazione, obiettivi strategici in	Tempestivo	Settore servizi al cittadino

				materia di prevenzione della corruzione e trasparenza	(ex art. 8, d.lgs. n. 33/2013)	
		Art. 12, c. 2, d.lgs. n. 33/2013	Statuti e leggi regionali	Estremi e testi ufficiali aggiornati degli Statuti e delle norme di legge regionali, che regolano le funzioni, l'organizzazione e lo svolgimento delle attività di competenza dell'amministrazione	Tempestivo	Settore servizi al cittadino
		Art. 55, c. 2, d.lgs. n. 165/2001	Codice disciplinare e codice di condotta	Codice disciplinare, recante l'indicazione delle infrazioni del codice disciplinare e relative sanzioni (pubblicazione on line in alternativa all'affissione in luogo accessibile a tutti - art. 7, l. n. 300/1970)	Tempestivo	Settore servizi al cittadino
		Art. 12, c. 1, d.lgs. n. 33/2013		Codice di condotta inteso quale codice di comportamento		
	Oneri informativi per cittadini e imprese	Art. 12, c. 1-bis, d.lgs. n. 33/2013	Scadenario obblighi amministrativi	Scadenario con l'indicazione delle date di efficacia dei nuovi obblighi amministrativi a carico di cittadini e imprese introdotti dalle amministrazioni secondo le modalità definite con DPCM 8 novembre 2013	Tempestivo	Settore servizi al cittadino
		Art. 34, d.lgs. n. 33/2013	Oneri informativi per cittadini e imprese	Regolamenti ministeriali o interministeriali, provvedimenti amministrativi a carattere generale adottati dalle amministrazioni dello Stato per regolare l'esercizio di poteri autorizzatori, concessori o certificatori, nonché l'accesso ai servizi pubblici ovvero la concessione di benefici con allegato elenco di tutti gli oneri informativi gravanti sui cittadini e sulle imprese introdotti o eliminati con i medesimi atti	Dati non più soggetti a pubblicazione obbligatoria ai sensi del d.lgs. 97/2016	
	Burocrazia zero	Art. 37, c. 3, d.l. n. 69/2013	Burocrazia zero	Casi in cui il rilascio delle autorizzazioni di competenza è sostituito da una comunicazione dell'interessato	Dati non più soggetti a pubblicazione	Settore servizi al cittadino

		Art. 37, c. 3-bis, d.l. n. 69/2013	Attività soggette a controllo	Elenco delle attività delle imprese soggette a controllo (ovvero per le quali le pubbliche amministrazioni competenti ritengono necessarie l'autorizzazione, la segnalazione certificata di inizio attività o la mera comunicazione)	obbligatoria ai sensi del d.lgs. 10/2016	
<b>Organizzazione</b>	Titolari di incarichi politici, di amministrazione, di direzione o di governo	Art. 13, c. 1, lett. a), d.lgs. n. 33/2013		Organi di indirizzo politico e di amministrazione e gestione, con l'indicazione delle rispettive competenze	Tempestivo (ex art. 8, d.lgs. n. 33/2013)	Settore servizi al cittadino
		Art. 14, c. 1, lett. a), d.lgs. n. 33/2013	Titolari di incarichi politici di cui all'art. 14, co. 1, del dlgs n. 33/2013	Atto di nomina o di proclamazione, con l'indicazione della durata dell'incarico o del mandato elettivo	Tempestivo (ex art. 8, d.lgs. n. 33/2013)	Settore servizi al cittadino
		Art. 14, c. 1, lett. b), d.lgs. n. 33/2013	(da pubblicare in tabelle)	Curriculum vitae	Tempestivo (ex art. 8, d.lgs. n. 33/2013)	Settore servizi al cittadino
		Art. 14, c. 1, lett. c), d.lgs. n. 33/2013		Compensi di qualsiasi natura connessi all'assunzione della carica	Tempestivo (ex art. 8, d.lgs. n. 33/2013)	Settore servizi al cittadino
		Art. 14, c. 1, lett. c), d.lgs. n. 33/2013		Importi di viaggi di servizio e missioni pagati con fondi pubblici	Tempestivo (ex art. 8, d.lgs. n. 33/2013)	Settore servizi al cittadino
		Art. 14, c. 1, lett. d), d.lgs. n. 33/2013		Dati relativi all'assunzione di altre cariche, presso enti pubblici o privati, e relativi compensi a qualsiasi titolo corrisposti	Tempestivo (ex art. 8, d.lgs. n. 33/2013)	Settore servizi al cittadino
		Art. 14, c. 1, lett. e), d.lgs. n. 33/2013		Altri eventuali incarichi con oneri a carico della finanza pubblica e indicazione dei compensi spettanti	Tempestivo (ex art. 8, d.lgs. n. 33/2013)	Settore servizi al cittadino
		Art. 14, c. 1, lett. e), d.lgs. n. 33/2013				

		Art. 14, c. 1, lett. f), d.lgs. n. 33/2013 Art. 2, c. 1, punto 1, l. n. 441/1982		1) dichiarazione concernente diritti reali su beni immobili e su beni mobili iscritti in pubblici registri, titolarità di imprese, azioni di società, quote di partecipazione a società, esercizio di funzioni di amministratore o di sindaco di società, con l'apposizione della formula «sul mio onore affermo che la dichiarazione corrisponde al vero» [Per il soggetto, il coniuge non separato e i parenti entro il secondo grado, ove gli stessi vi consentano (NB: dando eventualmente evidenza del mancato consenso) e riferita al momento dell'assunzione dell'incarico]	Nessuno (va presentata una sola volta entro 3 mesi dalla elezione, dalla nomina o dal conferimento dell'incarico e resta pubblicata fino alla cessazione dell'incarico o del mandato).	Settore servizi al cittadino
		Art. 14, c. 1, lett. f), d.lgs. n. 33/2013 Art. 2, c. 1, punto 2, l. n. 441/1982		2) copia dell'ultima dichiarazione dei redditi soggetti all'imposta sui redditi delle persone fisiche [Per il soggetto, il coniuge non separato e i parenti entro il secondo grado, ove gli stessi vi consentano (NB: dando eventualmente evidenza del mancato consenso)] (NB: è necessario limitare, con appositi accorgimenti a cura dell'interessato o della amministrazione, la pubblicazione dei dati sensibili)	Entro 3 mesi dalla elezione, dalla nomina o dal conferimento dell'incarico	



		Art. 14, c. 1, lett. f), d.lgs. n. 33/2013 Art. 2, c. 1, punto 3, l. n. 441/1982		3) dichiarazione concernente le spese sostenute e le obbligazioni assunte per la propaganda elettorale ovvero attestazione di essersi avvalsi esclusivamente di materiali e di mezzi propagandistici predisposti e messi a disposizione dal partito o dalla formazione politica della cui lista il soggetto ha fatto parte, con l'apposizione della formula «sul mio onore affermo che la dichiarazione corrisponde al vero» (con allegate copie delle dichiarazioni relative a finanziamenti e contributi per un importo che nell'anno superi 5.000 €)	Tempestivo	Settore servizi al cittadino
					(ex art. 8, d.lgs. n. 33/2013)	
		Art. 14, c. 1, lett. f), d.lgs. n. 33/2013 Art. 3, l. n. 441/1982		4) attestazione concernente le variazioni della situazione patrimoniale intervenute nell'anno precedente e copia della dichiarazione dei redditi [Per il soggetto, il coniuge non separato e i parenti entro il secondo grado, ove gli stessi vi consentano (NB: dando eventualmente evidenza del mancato consenso)]	Annuale	Settore servizi al cittadino
		Art. 14, c. 1, lett. a), d.lgs. n. 33/2013	Titolari di incarichi di amministrazione, di direzione o di governo di cui all'art. 14, co. 1-bis, del dlgs n. 33/2013	Atto di nomina o di proclamazione, con l'indicazione della durata dell'incarico o del mandato elettivo	Tempestivo	Settore servizi al cittadino
		Art. 14, c. 1, lett. b), d.lgs. n. 33/2013		Curriculum vitae	Tempestivo	Settore servizi al cittadino
				Compensi di qualsiasi natura connessi all'assunzione della carica	Tempestivo	Settore servizi al cittadino

		Art. 14, c. 1, lett. c), d.lgs. n. 33/2013			(ex art. 8, d.lgs. n. 33/2013)	Settore servizi al cittadino
		Art. 14, c. 1, lett. d), d.lgs. n. 33/2013		Importi di viaggi di servizio e missioni pagati con fondi pubblici	Tempestivo	Settore servizi al cittadino
					(ex art. 8, d.lgs. n. 33/2013)	Settore servizi al cittadino
		Art. 14, c. 1, lett. e), d.lgs. n. 33/2013		Altri eventuali incarichi con oneri a carico della finanza pubblica e indicazione dei compensi spettanti	Tempestivo	Settore servizi al cittadino
					(ex art. 8, d.lgs. n. 33/2013)	Settore servizi al cittadino
		Art. 14, c. 1, lett. f), d.lgs. n. 33/2013 Art. 2, c. 1, punto 1, l. n. 441/1982		1) dichiarazione concernente diritti reali su beni immobili e su beni mobili iscritti in pubblici registri, titolarità di imprese, azioni di società, quote di partecipazione a società, esercizio di funzioni di amministratore o di sindaco di società, con l'apposizione della formula «sul mio onore affermo che la dichiarazione corrisponde al vero» [Per il soggetto, il coniuge non separato e i parenti entro il secondo grado, ove gli stessi vi consentano (NB: dando eventualmente evidenza del mancato consenso) e riferita al momento dell'assunzione dell'incarico]	Nessuno (va presentata una sola volta entro 3 mesi dalla elezione, dalla nomina o dal conferimento dell'incarico e resta pubblicata fino alla cessazione dell'incarico o del mandato).	Settore servizi al cittadino

		Art. 14, c. 1, lett. f), d.lgs. n. 33/2013 Art. 2, c. 1, punto 2, l. n. 441/1982		2) copia dell'ultima dichiarazione dei redditi soggetti all'imposta sui redditi delle persone fisiche [Per il soggetto, il coniuge non separato e i parenti entro il secondo grado, ove gli stessi vi consentano (NB: dando eventualmente evidenza del mancato consenso)] (NB: è necessario limitare, con appositi accorgimenti a cura dell'interessato o della amministrazione, la pubblicazione dei dati sensibili)	Entro 3 mesi dalla elezione, dalla nomina o dal conferimento dell'incarico	Settore servizi al cittadino
		Art. 14, c. 1, lett. f), d.lgs. n. 33/2013 Art. 2, c. 1, punto 3, l. n. 441/1982		3) dichiarazione concernente le spese sostenute e le obbligazioni assunte per la propaganda elettorale ovvero attestazione di essersi avvalsi esclusivamente di materiali e di mezzi propagandistici predisposti e messi a disposizione dal partito o dalla formazione politica della cui lista il soggetto ha fatto parte, con l'apposizione della formula «sul mio onore affermo che la dichiarazione corrisponde al vero» (con allegate copie delle dichiarazioni relative a finanziamenti e contributi per un importo che nell'anno superi 5.000 €)	Tempestivo	Settore servizi al cittadino
		Art. 14, c. 1, lett. f), d.lgs. n. 33/2013 Art. 3, l. n. 441/1982		4) attestazione concernente le variazioni della situazione patrimoniale intervenute nell'anno precedente e copia della dichiarazione dei redditi [Per il soggetto, il coniuge non separato e i parenti entro il secondo grado, ove gli stessi vi consentano (NB: dando eventualmente evidenza del mancato consenso)]	Annuale	Settore servizi al cittadino
					(ex art. 8, d.lgs. n. 33/2013)	

		Art. 14, c. 1, lett. a), d.lgs. n. 33/2013	Cessati dall'incarico (documentazione da pubblicare sul sito web)	Atto di nomina, con l'indicazione della durata dell'incarico	Nessuno	Settore servizi al cittadino
		Art. 14, c. 1, lett. b), d.lgs. n. 33/2013		Curriculum vitae	Nessuno	Settore servizi al cittadino
		Art. 14, c. 1, lett. c), d.lgs. n. 33/2013		Compensi di qualsiasi natura connessi all'assunzione della carica	Nessuno	Settore servizi al cittadino
		Art. 14, c. 1, lett. d), d.lgs. n. 33/2013		Importi di viaggi di servizio e missioni pagati con fondi pubblici	Nessuno	Settore servizi al cittadino
		Art. 14, c. 1, lett. e), d.lgs. n. 33/2013		Dati relativi all'assunzione di altre cariche, presso enti pubblici o privati, e relativi compensi a qualsiasi titolo corrisposti	Nessuno	Settore servizi al cittadino
		Art. 14, c. 1, lett. f), d.lgs. n. 33/2013 Art. 2, c. 1, punto 2, l. n. 441/1982		Altri eventuali incarichi con oneri a carico della finanza pubblica e indicazione dei compensi spettanti	Nessuno	Settore servizi al cittadino
				1) copie delle dichiarazioni dei redditi riferiti al periodo dell'incarico;	Nessuno	Settore servizi al cittadino
			2) copia della dichiarazione dei redditi successiva al termine dell'incarico o carica, entro un mese dalla scadenza del termine di legge per la presentazione della dichiarazione [Per il soggetto, il coniuge non separato e i parenti entro il secondo grado, ove gli stessi vi consentano (NB: dando eventualmente evidenza del mancato consenso)] (NB: è necessario limitare, con appositi accorgimenti a cura dell'interessato o della amministrazione, la pubblicazione dei dati sensibili)	Settore servizi al cittadino		

		Art. 14, c. 1, lett. f), d.lgs. n. 33/2013 Art. 2, c. 1, punto 3, l. n. 441/1982		3) dichiarazione concernente le spese sostenute e le obbligazioni assunte per la propaganda elettorale ovvero attestazione di essersi avvalsi esclusivamente di materiali e di mezzi propagandistici predisposti e messi a disposizione dal partito o dalla formazione politica della cui lista il soggetto ha fatto parte con riferimento al periodo dell'incarico (con allegate copie delle dichiarazioni relative a finanziamenti e contributi per un importo che nell'anno superi 5.000 €)	Nessuno	Settore servizi al cittadino
		Art. 14, c. 1, lett. f), d.lgs. n. 33/2013 Art. 4, l. n. 441/1982		4) dichiarazione concernente le variazioni della situazione patrimoniale intervenute dopo l'ultima attestazione [Per il soggetto, il coniuge non separato e i parenti entro il secondo grado, ove gli stessi vi consentano (NB: dando eventualmente evidenza del mancato consenso)]	Nessuno (va presentata una sola volta entro 3 mesi dalla cessazione dell'incarico).	Settore servizi al cittadino
	Sanzioni per mancata comunicazione dei dati	Art. 47, c. 1, d.lgs. n. 33/2013	Sanzioni per mancata o incompleta comunicazione dei dati da parte dei titolari di incarichi politici, di amministrazione, di direzione o di governo	Provvedimenti sanzionatori a carico del responsabile della mancata o incompleta comunicazione dei dati di cui all'articolo 14, concernenti la situazione patrimoniale complessiva del titolare dell'incarico al momento dell'assunzione della carica, la titolarità di imprese, le partecipazioni azionarie proprie nonchè tutti i compensi cui dà diritto l'assunzione della carica	Tempestivo  (ex art. 8, d.lgs. n. 33/2013)	Settore servizi al cittadino
	Rendiconti gruppi consiliari regionali/provinciali	Art. 28, c. 1, d.lgs. n. 33/2013	Rendiconti gruppi consiliari regionali/provinciali	Rendiconti di esercizio annuale dei gruppi consiliari regionali e provinciali, con evidenza delle risorse trasferite o assegnate a ciascun gruppo, con	Tempestivo	I gruppi consiliari non dispongono di risorse ad essi dedicate

				indicazione del titolo di trasferimento e dell'impiego delle risorse utilizzate	(ex art. 8, d.lgs. n. 33/2013)	
			Atti degli organi di controllo	Atti e relazioni degli organi di controllo	Tempestivo (ex art. 8, d.lgs. n. 33/2013)	Settore servizi finanziari
Articolazione degli uffici	Art. 13, c. 1, lett. b), d.lgs. n. 33/2013	Articolazione degli uffici		Indicazione delle competenze di ciascun ufficio, anche di livello dirigenziale non generale, i nomi dei dirigenti responsabili dei singoli uffici	Tempestivo (ex art. 8, d.lgs. n. 33/2013)	Settore servizi al cittadino
	Art. 13, c. 1, lett. c), d.lgs. n. 33/2013	Organigramma		Illustrazione in forma semplificata, ai fini della piena accessibilità e comprensibilità dei dati, dell'organizzazione dell'amministrazione, mediante l'organigramma o analoghe rappresentazioni grafiche	Tempestivo (ex art. 8, d.lgs. n. 33/2013)	Settore servizi al cittadino
	Art. 13, c. 1, lett. b), d.lgs. n. 33/2013	(da pubblicare sotto forma di organigramma, in modo tale che a ciascun ufficio sia assegnato un link ad una pagina contenente tutte le informazioni previste dalla norma)		Nomi dei dirigenti responsabili dei singoli uffici	Tempestivo (ex art. 8, d.lgs. n. 33/2013)	Settore servizi al cittadino
Telefono e posta elettronica	Art. 13, c. 1, lett. d), d.lgs. n. 33/2013	Telefono e posta elettronica		Elenco completo dei numeri di telefono e delle caselle di posta elettronica istituzionali e delle caselle di posta elettronica certificata dedicate, cui il cittadino possa rivolgersi per qualsiasi richiesta inerente i compiti istituzionali	Tempestivo (ex art. 8, d.lgs. n. 33/2013)	Settore servizi al cittadino

<b>Consulenti e collaboratori</b>	e Titolari di incarichi di collaborazione o consulenza	Art. 15, c. 2, d.lgs. n. 33/2013	Consulenti e collaboratori	Estremi degli atti di conferimento di incarichi di collaborazione o di consulenza a soggetti esterni a qualsiasi titolo (compresi quelli affidati con contratto di collaborazione coordinata e continuativa) con indicazione dei soggetti percettori, della ragione dell'incarico e dell'ammontare erogato	Tempestivo  (ex art. 8, d.lgs. n. 33/2013)	TUTTI UFFICI	GLI	
				Per ciascun titolare di incarico:				
			(da pubblicare in tabelle)			Tempestivo  (ex art. 8, d.lgs. n. 33/2013)	TUTTI UFFICI	GLI
		Art. 15, c. 1, lett. b), d.lgs. n. 33/2013		1) curriculum vitae, redatto in conformità al vigente modello europeo				
		Art. 15, c. 1, lett. c), d.lgs. n. 33/2013		2) dati relativi allo svolgimento di incarichi o alla titolarità di cariche in enti di diritto privato regolati o finanziati dalla pubblica amministrazione o allo svolgimento di attività professionali	Tempestivo  (ex art. 8, d.lgs. n. 33/2013)	TUTTI UFFICI	GLI	
		Art. 15, c. 1, lett. d), d.lgs. n. 33/2013		3) compensi comunque denominati, relativi al rapporto di lavoro, di consulenza o di collaborazione (compresi quelli affidati con contratto di collaborazione coordinata e continuativa), con specifica evidenza delle eventuali componenti variabili o legate alla valutazione del risultato	Tempestivo  (ex art. 8, d.lgs. n. 33/2013)	TUTTI UFFICI	GLI	
		Art. 15, c. 2, d.lgs. n. 33/2013		Tabelle relative agli elenchi dei consulenti con indicazione di oggetto, durata e compenso dell'incarico (comunicate alla Funzione pubblica)	Tempestivo  (ex art. 8, d.lgs. n. 33/2013)	Settore servizi finanziari e culturali		
		Art. 53, c. 14, d.lgs. n. 165/2001						

		Art. 53, c. 14, d.lgs. n. 165/2001		Attestazione dell'avvenuta verifica dell'insussistenza di situazioni, anche potenziali, di conflitto di interesse	Tempestivo	TUTTI GLI UFFICI
<b>Personale</b>	Titolari di incarichi dirigenziali amministrativi di vertice		Incarichi amministrativi di vertice (da pubblicare in tabelle)	Per ciascun titolare di incarico:		
		Art. 14, c. 1, lett. a) e c. 1-bis, d.lgs. n. 33/2013		Atto di conferimento, con l'indicazione della durata dell'incarico	Tempestivo (ex art. 8, d.lgs. n. 33/2013)	Settore servizi al cittadino
		Art. 14, c. 1, lett. b) e c. 1-bis, d.lgs. n. 33/2013		Curriculum vitae, redatto in conformità al vigente modello europeo	Tempestivo (ex art. 8, d.lgs. n. 33/2013)	Settore servizi al cittadino
		Art. 14, c. 1, lett. c) e c. 1-bis, d.lgs. n. 33/2013		Compensi di qualsiasi natura connessi all'assunzione dell'incarico (con specifica evidenza delle eventuali componenti variabili o legate alla valutazione del risultato)	Tempestivo (ex art. 8, d.lgs. n. 33/2013)	Settore servizi al cittadino
					Tempestivo (ex art. 8, d.lgs. n. 33/2013)	
		Art. 14, c. 1, lett. d) e c. 1-bis, d.lgs. n. 33/2013		Dati relativi all'assunzione di altre cariche, presso enti pubblici o privati, e relativi compensi a qualsiasi titolo corrisposti	Tempestivo (ex art. 8, d.lgs. n. 33/2013)	Settore servizi al cittadino
					Tempestivo (ex art. 8, d.lgs. n. 33/2013)	
		Art. 14, c. 1, lett. e) e c. 1-bis, d.lgs. n. 33/2013		Altri eventuali incarichi con oneri a carico della finanza pubblica e indicazione dei compensi spettanti	Tempestivo (ex art. 8, d.lgs. n. 33/2013)	Settore servizi al cittadino
Tempestivo (ex art. 8, d.lgs. n. 33/2013)						



		Art. 14, c. 1, lett. f) e c. 1-bis, d.lgs. n. 33/2013 Art. 2, c. 1, punto 1, l. n. 441/1982		1) dichiarazione concernente diritti reali su beni immobili e su beni mobili iscritti in pubblici registri, titolarità di imprese, azioni di società, quote di partecipazione a società, esercizio di funzioni di amministratore o di sindaco di società, con l'apposizione della formula «sul mio onore affermo che la dichiarazione corrisponde al vero» [Per il soggetto, il coniuge non separato e i parenti entro il secondo grado, ove gli stessi vi consentano (NB: dando eventualmente evidenza del mancato consenso) e riferita al momento dell'assunzione dell'incarico]	Nessuno (va presentata una sola volta entro 3 mesi dalla elezione, dalla nomina o dal conferimento dell'incarico e resta pubblicata fino alla cessazione dell'incarico o del mandato).	Settore servizi al cittadino
		Art. 14, c. 1, lett. f) e c. 1-bis, d.lgs. n. 33/2013 Art. 2, c. 1, punto 2, l. n. 441/1982		2) copia dell'ultima dichiarazione dei redditi soggetti all'imposta sui redditi delle persone fisiche [Per il soggetto, il coniuge non separato e i parenti entro il secondo grado, ove gli stessi vi consentano (NB: dando eventualmente evidenza del mancato consenso)] (NB: è necessario limitare, con appositi accorgimenti a cura dell'interessato o della amministrazione, la pubblicazione dei dati sensibili)	Entro 3 mesi della nomina o dal conferimento dell'incarico	
		Art. 14, c. 1, lett. f) e c. 1-bis, d.lgs. n. 33/2013 Art. 3, l. n. 441/1982		3) attestazione concernente le variazioni della situazione patrimoniale intervenute nell'anno precedente e copia della dichiarazione dei redditi [Per il soggetto, il coniuge non separato e i parenti entro il secondo grado, ove gli stessi vi consentano (NB: dando eventualmente evidenza del mancato consenso)]	Annuale	Settore servizi al cittadino
		Art. 20, c. 3, d.lgs. n. 39/2013		Dichiarazione sulla insussistenza di una delle cause di inconferibilità dell'incarico	Tempestivo (art. 20, c. 1, d.lgs. n. 39/2013)	Settore servizi al cittadino
					Annuale	

		Art. 20, c. 3, d.lgs. n. 39/2013		Dichiarazione sulla insussistenza di una delle cause di incompatibilità al conferimento dell'incarico	(art. 20, c. 2, d.lgs. n. 39/2013)	Settore servizi al cittadino			
		Art. 14, c. 1-ter, secondo periodo, d.lgs. n. 33/2013		Ammontare complessivo degli emolumenti percepiti a carico della finanza pubblica	<table border="1"> <tr> <td>Annuale</td> <td rowspan="2">Settore servizi al cittadino</td> </tr> <tr> <td>(non oltre il 30 marzo)</td> </tr> </table>	Annuale	Settore servizi al cittadino	(non oltre il 30 marzo)	
Annuale	Settore servizi al cittadino								
(non oltre il 30 marzo)									
	Titolari di incarichi dirigenziali		Incarichi dirigenziali, a qualsiasi titolo conferiti, ivi inclusi quelli conferiti discrezionalmente dall'organo di indirizzo politico senza procedure pubbliche di selezione e titolari di posizione organizzativa con funzioni dirigenziali	Per ciascun titolare di incarico:		Settore servizi al cittadino			
	(dirigenti non generali)				Tempestivo				
		Art. 14, c. 1, lett. a) e c. 1-bis, d.lgs. n. 33/2013	(da pubblicare in tabelle che distinguano le seguenti situazioni: dirigenti, dirigenti individuati discrezionalmente, titolari di posizione organizzativa con funzioni dirigenziali)	Atto di conferimento, con l'indicazione della durata dell'incarico	(ex art. 8, d.lgs. n. 33/2013)	Settore servizi al cittadino			
		Art. 14, c. 1, lett. b) e c. 1-bis, d.lgs. n. 33/2013		Curriculum vitae, redatto in conformità al vigente modello europeo	<table border="1"> <tr> <td>Tempestivo</td> <td rowspan="2">Settore servizi al cittadino</td> </tr> <tr> <td>(ex art. 8, d.lgs. n. 33/2013)</td> </tr> </table>	Tempestivo	Settore servizi al cittadino	(ex art. 8, d.lgs. n. 33/2013)	
Tempestivo	Settore servizi al cittadino								
(ex art. 8, d.lgs. n. 33/2013)									
		Art. 14, c. 1, lett. c) e c. 1-bis, d.lgs. n. 33/2013		Compensi di qualsiasi natura connessi all'assunzione dell'incarico (con specifica evidenza delle eventuali componenti variabili o legate alla valutazione del risultato)	<table border="1"> <tr> <td>Tempestivo</td> <td rowspan="2">Settore servizi al cittadino</td> </tr> <tr> <td>(ex art. 8, d.lgs. n. 33/2013)</td> </tr> </table>	Tempestivo	Settore servizi al cittadino	(ex art. 8, d.lgs. n. 33/2013)	
Tempestivo	Settore servizi al cittadino								
(ex art. 8, d.lgs. n. 33/2013)									
				Importi di viaggi di servizio e missioni pagati con fondi pubblici	<table border="1"> <tr> <td>Tempestivo</td> <td rowspan="2">Settore servizi al cittadino</td> </tr> <tr> <td>(ex art. 8, d.lgs. n. 33/2013)</td> </tr> </table>	Tempestivo	Settore servizi al cittadino	(ex art. 8, d.lgs. n. 33/2013)	
Tempestivo	Settore servizi al cittadino								
(ex art. 8, d.lgs. n. 33/2013)									

		Art. 14, c. 1, lett. d) e c. 1-bis, d.lgs. n. 33/2013		Dati relativi all'assunzione di altre cariche, presso enti pubblici o privati, e relativi compensi a qualsiasi titolo corrisposti	Tempestivo  (ex art. 8, d.lgs. n. 33/2013)	Settore servizi al cittadino
		Art. 14, c. 1, lett. e) e c. 1-bis, d.lgs. n. 33/2013		Altri eventuali incarichi con oneri a carico della finanza pubblica e indicazione dei compensi spettanti	Tempestivo  (ex art. 8, d.lgs. n. 33/2013)	Settore servizi al cittadino
		Art. 14, c. 1, lett. f) e c. 1-bis, d.lgs. n. 33/2013 Art. 2, c. 1, punto 1, l. n. 441/1982		1) dichiarazione concernente diritti reali su beni immobili e su beni mobili iscritti in pubblici registri, titolarità di imprese, azioni di società, quote di partecipazione a società, esercizio di funzioni di amministratore o di sindaco di società, con l'apposizione della formula «sul mio onore affermo che la dichiarazione corrisponde al vero» [Per il soggetto, il coniuge non separato e i parenti entro il secondo grado, ove gli stessi vi consentano (NB: dando eventualmente evidenza del mancato consenso) e riferita al momento dell'assunzione dell'incarico]	Nessuno (va presentata una sola volta entro 3 mesi dalla elezione, dalla nomina o dal conferimento dell'incarico e resta pubblicata fino alla cessazione dell'incarico o del mandato).	Settore servizi al cittadino
		Art. 14, c. 1, lett. f) e c. 1-bis, d.lgs. n. 33/2013 Art. 2, c. 1, punto 2, l. n. 441/1982		2) copia dell'ultima dichiarazione dei redditi soggetti all'imposta sui redditi delle persone fisiche [Per il soggetto, il coniuge non separato e i parenti entro il secondo grado, ove gli stessi vi consentano (NB: dando eventualmente evidenza del mancato consenso)] (NB: è necessario limitare, con appositi accorgimenti a cura dell'interessato o della amministrazione, la pubblicazione dei dati sensibili)	Entro 3 mesi della nomina o dal conferimento dell'incarico	Settore servizi al cittadino

		Art. 14, c. 1, lett. f) e c. 1-bis, d.lgs. n. 33/2013 Art. 3, l. n. 441/1982		3) attestazione concernente le variazioni della situazione patrimoniale intervenute nell'anno precedente e copia della dichiarazione dei redditi [Per il soggetto, il coniuge non separato e i parenti entro il secondo grado, ove gli stessi vi consentano (NB: dando eventualmente evidenza del mancato consenso)]	Annuale	Settore servizi al cittadino
		Art. 20, c. 3, d.lgs. n. 39/2013		Dichiarazione sulla insussistenza di una delle cause di inconferibilità dell'incarico	Tempestivo (art. 20, c. 1, d.lgs. n. 39/2013)	Settore servizi al cittadino
		Art. 20, c. 3, d.lgs. n. 39/2013		Dichiarazione sulla insussistenza di una delle cause di incompatibilità al conferimento dell'incarico	Annuale (art. 20, c. 2, d.lgs. n. 39/2013)	Settore servizi al cittadino
		Art. 14, c. 1-ter, secondo periodo, d.lgs. n. 33/2013		Ammontare complessivo degli emolumenti percepiti a carico della finanza pubblica	Annuale (non oltre il 30 marzo)	Settore servizi al cittadino
		Art. 15, c. 5, d.lgs. n. 33/2013	Elenco posizioni dirigenziali discrezionali	Elenco delle posizioni dirigenziali, integrato dai relativi titoli e curricula, attribuite a persone, anche esterne alle pubbliche amministrazioni, individuate discrezionalmente dall'organo di indirizzo politico senza procedure pubbliche di selezione	Dati non più soggetti a pubblicazione obbligatoria ai sensi del d.lgs 97/2016	Settore servizi al cittadino
		Art. 19, c. 1-bis, d.lgs. n. 165/2001	Posti di funzione disponibili	Numero e tipologia dei posti di funzione che si rendono disponibili nella dotazione organica e relativi criteri di scelta	Tempestivo	Settore servizi al cittadino
		Art. 1, c. 7, d.p.r. n. 108/2004	Ruolo dirigenti	Ruolo dei dirigenti	Annuale	Settore servizi al cittadino
	Dirigenti cessati	Art. 14, c. 1, lett. a), d.lgs. n. 33/2013	Dirigenti cessati dal rapporto di lavoro	Atto di nomina o di proclamazione, con l'indicazione della durata dell'incarico o del mandato elettivo	Nessuno	Settore servizi al cittadino

		Art. 14, c. 1, lett. b), d.lgs. n. 33/2013	(documentazione da pubblicare sul sito web)	Curriculum vitae	Nessuno	Settore servizi al cittadino
		Art. 14, c. 1, lett. c), d.lgs. n. 33/2013		Compensi di qualsiasi natura connessi all'assunzione della carica	Nessuno	Settore servizi al cittadino
		Art. 14, c. 1, lett. d), d.lgs. n. 33/2013		Importi di viaggi di servizio e missioni pagati con fondi pubblici	Nessuno	Settore servizi al cittadino
		Art. 14, c. 1, lett. e), d.lgs. n. 33/2013		Dati relativi all'assunzione di altre cariche, presso enti pubblici o privati, e relativi compensi a qualsiasi titolo corrisposti	Nessuno	Settore servizi al cittadino
		Art. 14, c. 1, lett. f), d.lgs. n. 33/2013 Art. 2, c. 1, punto 2, l. n. 441/1982		Altri eventuali incarichi con oneri a carico della finanza pubblica e indicazione dei compensi spettanti	Nessuno	Settore servizi al cittadino
		Art. 14, c. 1, lett. f), d.lgs. n. 33/2013 Art. 4, l. n. 441/1982		1) copie delle dichiarazioni dei redditi riferiti al periodo dell'incarico;	Nessuno	Settore servizi al cittadino
				2) copia della dichiarazione dei redditi successiva al termine dell'incarico o carica, entro un mese dalla scadenza del termine di legge per la presentazione della dichiarazione [Per il soggetto, il coniuge non separato e i parenti entro il secondo grado, ove gli stessi vi consentano (NB: dando eventualmente evidenza del mancato consenso)] (NB: è necessario limitare, con appositi accorgimenti a cura dell'interessato o della amministrazione, la pubblicazione dei dati sensibili)		
		Art. 14, c. 1, lett. f), d.lgs. n. 33/2013 Art. 4, l. n. 441/1982	3) dichiarazione concernente le variazioni della situazione patrimoniale intervenute dopo l'ultima attestazione [Per il soggetto, il coniuge non separato e i parenti entro il secondo grado, ove gli stessi vi consentano (NB: dando eventualmente evidenza del mancato consenso)]	Nessuno (va presentata una sola volta entro 3 mesi dalla cessazione dell'incarico).	Settore servizi al cittadino	

	Sanzioni per mancata comunicazione dei dati	Art. 47, c. 1, d.lgs. n. 33/2013	Sanzioni per mancata o incompleta comunicazione dei dati da parte dei titolari di incarichi dirigenziali	Provvedimenti sanzionatori a carico del responsabile della mancata o incompleta comunicazione dei dati di cui all'articolo 14, concernenti la situazione patrimoniale complessiva del titolare dell'incarico al momento dell'assunzione della carica, la titolarità di imprese, le partecipazioni azionarie proprie nonché tutti i compensi cui dà diritto l'assunzione della carica	Tempestivo  (ex art. 8, d.lgs. n. 33/2013)	Settore servizi al cittadino
	Posizioni organizzative	Art. 14, c. 1-quinquies., d.lgs. n. 33/2013	Posizioni organizzative	Curricula dei titolari di posizioni organizzative redatti in conformità al vigente modello europeo	Tempestivo  (ex art. 8, d.lgs. n. 33/2013)	TUTTI GLI UFFICI
	Dotazione organica	Art. 16, c. 1, d.lgs. n. 33/2013	Conto annuale del personale	Conto annuale del personale e relative spese sostenute, nell'ambito del quale sono rappresentati i dati relativi alla dotazione organica e al personale effettivamente in servizio e al relativo costo, con l'indicazione della distribuzione tra le diverse qualifiche e aree professionali, con particolare riguardo al personale assegnato agli uffici di diretta collaborazione con gli organi di indirizzo politico	Annuale  (art. 16, c. 1, d.lgs. n. 33/2013)	Settore servizi finanziari
		Art. 16, c. 2, d.lgs. n. 33/2013	Costo personale tempo indeterminato	Costo complessivo del personale a tempo indeterminato in servizio, articolato per aree professionali, con particolare riguardo al personale assegnato agli uffici di diretta collaborazione con gli organi di indirizzo politico	Annuale  (art. 16, c. 2, d.lgs. n. 33/2013)	Settore servizi finanziari

Personale non a tempo indeterminato	Art. 17, c. 1, d.lgs. n. 33/2013	Personale non a tempo indeterminato	Personale con rapporto di lavoro non a tempo indeterminato, ivi compreso il personale assegnato agli uffici di diretta collaborazione con gli organi di indirizzo politico	Annuale	Settore servizi finanziari
				(art. 17, c. 1, d.lgs. n. 33/2013)	
		(da pubblicare in tabelle)			
	Art. 17, c. 2, d.lgs. n. 33/2013	Costo del personale non a tempo indeterminato	Costo complessivo del personale con rapporto di lavoro non a tempo indeterminato, con particolare riguardo al personale assegnato agli uffici di diretta collaborazione con gli organi di indirizzo politico	Trimestrale	Settore servizi finanziari
				(art. 17, c. 2, d.lgs. n. 33/2013)	
		(da pubblicare in tabelle)			
Tassi di assenza	Art. 16, c. 3, d.lgs. n. 33/2013	Tassi di assenza trimestrali	Tassi di assenza del personale distinti per uffici di livello dirigenziale	Trimestrale	Settore servizi finanziari
				(art. 16, c. 3, d.lgs. n. 33/2013)	
		(da pubblicare in tabelle)			
Incarichi conferiti e autorizzati ai dipendenti (dirigenti e non dirigenti)	Art. 18, d.lgs. n. 33/2013	Incarichi conferiti e autorizzati ai dipendenti (dirigenti e non dirigenti)	Elenco degli incarichi conferiti o autorizzati a ciascun dipendente (dirigente e non dirigente), con l'indicazione dell'oggetto, della durata e del compenso spettante per ogni incarico	Tempestivo	Settore servizi finanziari
	Art. 53, c. 14, d.lgs. n. 165/2001			(ex art. 8, d.lgs. n. 33/2013)	
		(da pubblicare in tabelle)			
Contrattazione collettiva	Art. 21, c. 1, d.lgs. n. 33/2013	Contrattazione collettiva	Riferimenti necessari per la consultazione dei contratti e accordi collettivi nazionali ed eventuali interpretazioni autentiche	Tempestivo	Settore servizi finanziari
	Art. 47, c. 8, d.lgs. n. 165/2001			(ex art. 8, d.lgs. n. 33/2013)	

	Contrattazione integrativa	Art. 21, c. 2, d.lgs. n. 33/2013	Contratti integrativi	Contratti integrativi stipulati, con la relazione tecnico-finanziaria e quella illustrativa, certificate dagli organi di controllo (collegio dei revisori dei conti, collegio sindacale, uffici centrali di bilancio o analoghi organi previsti dai rispettivi ordinamenti)	Tempestivo  (ex art. 8, d.lgs. n. 33/2013)	Settore servizi finanziari	
		Art. 21, c. 2, d.lgs. n. 33/2013	Costi contratti integrativi	Specifiche informazioni sui costi della contrattazione integrativa, certificate dagli organi di controllo interno, trasmesse al Ministero dell'Economia e delle finanze, che predispone, allo scopo, uno specifico modello di rilevazione, d'intesa con la Corte dei conti e con la Presidenza del Consiglio dei Ministri - Dipartimento della funzione pubblica	Annuale	Settore servizi finanziari	
		Art. 55, c. 4, d.lgs. n. 150/2009			(art. 55, c. 4, d.lgs. n. 150/2009)		
	OIV	Art. 10, c. 8, lett. c), d.lgs. n. 33/2013	OIV	Nominativi	Tempestivo  (ex art. 8, d.lgs. n. 33/2013)	Settore servizi finanziari	
		Art. 10, c. 8, lett. c), d.lgs. n. 33/2013	(da pubblicare in tabelle)		Curricula		Tempestivo  (ex art. 8, d.lgs. n. 33/2013)
		Par. 14.2, delib. CiVIT n. 12/2013		Compensi	Tempestivo  (ex art. 8, d.lgs. n. 33/2013)	Settore servizi finanziari	
	<b>Bandi di concorso</b>		Art. 19, d.lgs. n. 33/2013	Bandi di concorso	Bandi di concorso per il reclutamento, a qualsiasi titolo, di personale presso l'amministrazione nonche' i criteri di valutazione della Commissione e le tracce delle prove scritte	Tempestivo  (ex art. 8, d.lgs. n. 33/2013)	Settore servizi finanziari



			(da pubblicare in tabelle)			
<b>Performance</b>	Sistema di misurazione e valutazione della Performance	Par. 1, delib. CiVIT n. 104/2010	Sistema di misurazione e valutazione della Performance	Sistema di misurazione e valutazione della Performance (art. 7, d.lgs. n. 150/2009)	Tempestivo	Settore servizi finanziari
	Piano della Performance	Art. 10, c. 8, lett. b), d.lgs. n. 33/2013	Piano della Performance/Piano esecutivo di gestione	Piano della Performance (art. 10, d.lgs. 150/2009)	Tempestivo	Settore servizi finanziari
	Relazione sulla Performance		Relazione sulla Performance	Piano esecutivo di gestione (per gli enti locali) (art. 169, c. 3-bis, d.lgs. n. 267/2000)	(ex art. 8, d.lgs. n. 33/2013)	
		Art. 20, c. 1, d.lgs. n. 33/2013		Relazione sulla Performance (art. 10, d.lgs. 150/2009)	Tempestivo	Settore servizi finanziari
					(ex art. 8, d.lgs. n. 33/2013)	
	Ammontare complessivo dei premi	Art. 20, c. 1, d.lgs. n. 33/2013	Ammontare complessivo dei premi	Ammontare complessivo dei premi collegati alla performance stanziati	Tempestivo	Settore servizi finanziari
		Art. 20, c. 1, d.lgs. n. 33/2013	(da pubblicare in tabelle)	Ammontare dei premi effettivamente distribuiti	Tempestivo	Settore servizi finanziari
					(ex art. 8, d.lgs. n. 33/2013)	
	Dati relativi ai premi	Art. 20, c. 2, d.lgs. n. 33/2013	Dati relativi ai premi	Criteri definiti nei sistemi di misurazione e valutazione della performance per l'assegnazione del trattamento accessorio	Tempestivo	Settore servizi finanziari
		Art. 20, c. 2, d.lgs. n. 33/2013		Distribuzione del trattamento accessorio, in forma aggregata, al fine di dare conto del livello di selettività utilizzato nella distribuzione dei premi e degli incentivi	Tempestivo	Settore servizi finanziari
			(da pubblicare in tabelle)		(ex art. 8, d.lgs. n. 33/2013)	
					Tempestivo	

				Grado di differenziazione dell'utilizzo della premialità sia per i dirigenti sia per i dipendenti	(ex art. 8, d.lgs. n. 33/2013)	Settore servizi finanziari		
	Benessere organizzativo	Art. 20, c. 3, d.lgs. n. 33/2013	Benessere organizzativo	Livelli di benessere organizzativo	Dati non più soggetti a pubblicazione obbligatoria ai sensi del d.lgs. n. 97/2016			
<b>Enti controllati</b>	Enti pubblici vigilati	Art. 22, c. 1, lett. a), d.lgs. n. 33/2013	Enti pubblici vigilati	Elenco degli enti pubblici, comunque denominati, istituiti, vigilati e finanziati dall'amministrazione ovvero per i quali l'amministrazione abbia il potere di nomina degli amministratori dell'ente, con l'indicazione delle funzioni attribuite e delle attività svolte in favore dell'amministrazione o delle attività di servizio pubblico affidate	Annuale	Settore servizi finanziari		
					(art. 22, c. 1, d.lgs. n. 33/2013)			
				Per ciascuno degli enti:				
		Art. 22, c. 2, d.lgs. n. 33/2013	(da pubblicare in tabelle)	1) ragione sociale	Annuale	Settore servizi finanziari		
					(art. 22, c. 1, d.lgs. n. 33/2013)			
					2) misura dell'eventuale partecipazione dell'amministrazione		Annuale	Settore servizi finanziari
							(art. 22, c. 1, d.lgs. n. 33/2013)	
					3) durata dell'impegno		Annuale	Settore servizi finanziari
							(art. 22, c. 1, d.lgs. n. 33/2013)	
			4) onere complessivo a qualsiasi titolo gravante per l'anno sul bilancio dell'amministrazione	Annuale	Settore servizi finanziari			
	(art. 22, c. 1, d.lgs. n. 33/2013)							

				5) numero dei rappresentanti dell'amministrazione negli organi di governo e trattamento economico complessivo a ciascuno di essi spettante (con l'esclusione dei rimborsi per vitto e alloggio)	Annuale  (art. 22, c. 1, d.lgs. n. 33/2013)	Settore servizi finanziari
				6) risultati di bilancio degli ultimi tre esercizi finanziari	Annuale  (art. 22, c. 1, d.lgs. n. 33/2013)	Settore servizi finanziari
				7) incarichi di amministratore dell'ente e relativo trattamento economico complessivo (con l'esclusione dei rimborsi per vitto e alloggio)	Annuale  (art. 22, c. 1, d.lgs. n. 33/2013)	Settore servizi finanziari
		Art. 20, c. 3, d.lgs. n. 39/2013		Dichiarazione sulla insussistenza di una delle cause di inconferibilità dell'incarico ( <a href="#">link al sito dell'ente</a> )	Tempestivo  (art. 20, c. 1, d.lgs. n. 39/2013)	Settore servizi finanziari
		Art. 20, c. 3, d.lgs. n. 39/2013		Dichiarazione sulla insussistenza di una delle cause di incompatibilità al conferimento dell'incarico ( <a href="#">link al sito dell'ente</a> )	Annuale  (art. 20, c. 2, d.lgs. n. 39/2013)	Settore servizi finanziari
		Art. 22, c. 3, d.lgs. n. 33/2013		Collegamento con i siti istituzionali degli enti pubblici vigilati	Annuale  (art. 22, c. 1, d.lgs. n. 33/2013)	Settore servizi finanziari

	Società partecipate	Art. 22, c. 1, lett. b), d.lgs. n. 33/2013	Dati società partecipate	Elenco delle società di cui l'amministrazione detiene direttamente quote di partecipazione anche minoritaria, con l'indicazione dell'entità, delle funzioni attribuite e delle attività svolte in favore dell'amministrazione o delle attività di servizio pubblico affidate, ad esclusione delle società, partecipate da amministrazioni pubbliche, con azioni quotate in mercati regolamentati italiani o di altri paesi dell'Unione europea, e loro controllate. (art. 22, c. 6, d.lgs. n. 33/2013)	Annuale	Settore servizi finanziari
					(art. 22, c. 1, d.lgs. n. 33/2013)	
			(da pubblicare in tabelle)	Per ciascuna delle società:	Annuale	Settore servizi finanziari
					(art. 22, c. 1, d.lgs. n. 33/2013)	
		Art. 22, c. 2, d.lgs. n. 33/2013		1) ragione sociale	Annuale	Settore servizi finanziari
					(art. 22, c. 1, d.lgs. n. 33/2013)	
				2) misura dell'eventuale partecipazione dell'amministrazione	Annuale	Settore servizi finanziari
					(art. 22, c. 1, d.lgs. n. 33/2013)	
				3) durata dell'impegno	Annuale	Settore servizi finanziari
					(art. 22, c. 1, d.lgs. n. 33/2013)	
				4) onere complessivo a qualsiasi titolo gravante per l'anno sul bilancio dell'amministrazione	Annuale	Settore servizi finanziari
					(art. 22, c. 1, d.lgs. n. 33/2013)	
				5) numero dei rappresentanti dell'amministrazione negli organi di	Annuale	Settore servizi finanziari

				governo e trattamento economico complessivo a ciascuno di essi spettante	(art. 22, c. 1, d.lgs. n. 33/2013)	
				6) risultati di bilancio degli ultimi tre esercizi finanziari	Annuale	Settore servizi finanziari
					(art. 22, c. 1, d.lgs. n. 33/2013)	
				7) incarichi di amministratore della società e relativo trattamento economico complessivo	Annuale	Settore servizi finanziari
					(art. 22, c. 1, d.lgs. n. 33/2013)	
		Art. 20, c. 3, d.lgs. n. 39/2013		Dichiarazione sulla insussistenza di una delle cause di inconferibilità dell'incarico ( <a href="#">link al sito dell'ente</a> )	Tempestivo	Settore servizi finanziari
		Art. 20, c. 3, d.lgs. n. 39/2014		Dichiarazione sulla insussistenza di una delle cause di incompatibilità al conferimento dell'incarico ( <a href="#">link al sito dell'ente</a> )	Annuale	Settore servizi finanziari
		Art. 22, c. 3, d.lgs. n. 33/2013		Collegamento con i siti istituzionali delle società partecipate	Annuale	Settore servizi finanziari
		Art. 22, c. 1. lett. d-bis, d.lgs. n. 33/2013	Provvedimenti	Provvedimenti in materia di costituzione di società a partecipazione pubblica, acquisto di partecipazioni in società già costituite, gestione delle partecipazioni pubbliche, alienazione di partecipazioni sociali, quotazione di società a controllo pubblico in mercati regolamentati e razionalizzazione periodica delle partecipazioni pubbliche, previsti dal decreto legislativo adottato ai sensi dell'articolo 18 della legge 7 agosto 2015, n. 124 (art. 20 d.lgs 175/2016)	Tempestivo	Settore servizi finanziari

		Art. 19, c. 7, d.lgs. n. 175/2016		Provvedimenti con cui le amministrazioni pubbliche socie fissano obiettivi specifici, annuali e pluriennali, sul complesso delle spese di funzionamento, ivi comprese quelle per il personale, delle società controllate	Tempestivo	Settore servizi finanziari	
					(ex art. 8, d.lgs. n. 33/2013)		
				Provvedimenti con cui le società a controllo pubblico garantiscono il concreto perseguimento degli obiettivi specifici, annuali e pluriennali, sul complesso delle spese di funzionamento	Tempestivo	Settore servizi finanziari	
					(ex art. 8, d.lgs. n. 33/2013)		
Enti di diritto privato controllati	Art. 22, c. 1, lett. c), d.lgs. n. 33/2013	Enti di diritto privato controllati	Elenco degli enti di diritto privato, comunque denominati, in controllo dell'amministrazione, con l'indicazione delle funzioni attribuite e delle attività svolte in favore dell'amministrazione o delle attività di servizio pubblico affidate	Annuale	(art. 22, c. 1, d.lgs. n. 33/2013)		
			Per ciascuno degli enti:				
			(da pubblicare in tabelle)		Annuale	(art. 22, c. 1, d.lgs. n. 33/2013)	
				1) ragione sociale			
		Art. 22, c. 2, d.lgs. n. 33/2013			2) misura dell'eventuale partecipazione dell'amministrazione	Annuale	(art. 22, c. 1, d.lgs. n. 33/2013)
					3) durata dell'impegno	Annuale	(art. 22, c. 1, d.lgs. n. 33/2013)
				Annuale			

				4) onere complessivo a qualsiasi titolo gravante per l'anno sul bilancio dell'amministrazione	(art. 22, c. 1, d.lgs. n. 33/2013)	
				5) numero dei rappresentanti dell'amministrazione negli organi di governo e trattamento economico complessivo a ciascuno di essi spettante	Annuale	
					(art. 22, c. 1, d.lgs. n. 33/2013)	
				6) risultati di bilancio degli ultimi tre esercizi finanziari	Annuale	
					(art. 22, c. 1, d.lgs. n. 33/2013)	
				7) incarichi di amministratore dell'ente e relativo trattamento economico complessivo	Annuale	
					(art. 22, c. 1, d.lgs. n. 33/2013)	
		Art. 20, c. 3, d.lgs. n. 39/2013		Dichiarazione sulla insussistenza di una delle cause di inconfiribilità dell'incarico ( <a href="#">link al sito dell'ente</a> )	Tempestivo	
					(art. 20, c. 1, d.lgs. n. 39/2013)	
		Art. 20, c. 3, d.lgs. n. 39/2013		Dichiarazione sulla insussistenza di una delle cause di incompatibilità al conferimento dell'incarico ( <a href="#">link al sito dell'ente</a> )	Annuale	
					(art. 20, c. 2, d.lgs. n. 39/2013)	
		Art. 22, c. 3, d.lgs. n. 33/2013		Collegamento con i siti istituzionali degli enti di diritto privato controllati	Annuale	
					(art. 22, c. 1, d.lgs. n. 33/2013)	
Rappresentazione grafica	Art. 22, c. 1, lett. d), d.lgs. n. 33/2013	Rappresentazione grafica	Una o più rappresentazioni grafiche che evidenziano i rapporti tra l'amministrazione e gli enti pubblici vigilati, le società partecipate, gli enti di diritto privato controllati	Annuale	Settore servizi finanziari	
			(art. 22, c. 1, d.lgs. n. 33/2013)			

	Dati aggregati attività amministrativa	Art. 24, c. 1, d.lgs. n. 33/2013	Dati aggregati attività amministrativa	Dati relativi alla attività amministrativa, in forma aggregata, per settori di attività, per competenza degli organi e degli uffici, per tipologia di procedimenti	Dati non più soggetti a pubblicazione obbligatoria ai sensi del dlgs 97/2016	
<b>Attività e procedimenti</b>	Tipologie di procedimento		Tipologie di procedimento	<b>Per ciascuna tipologia di procedimento:</b>		TUTTI GLI UFFICI
		Art. 35, c. 1, lett. a), d.lgs. n. 33/2013		1) breve descrizione del procedimento con indicazione di tutti i riferimenti normativi utili	Tempestivo (ex art. 8, d.lgs. n. 33/2013)	TUTTI GLI UFFICI
		Art. 35, c. 1, lett. b), d.lgs. n. 33/2013	(da pubblicare in tabelle)	2) unità organizzative responsabili dell'istruttoria	Tempestivo (ex art. 8, d.lgs. n. 33/2013)	TUTTI GLI UFFICI
		Art. 35, c. 1, lett. c), d.lgs. n. 33/2013		3) l'ufficio del procedimento, unitamente ai recapiti telefonici e alla casella di posta elettronica istituzionale	Tempestivo (ex art. 8, d.lgs. n. 33/2013)	TUTTI GLI UFFICI
		Art. 35, c. 1, lett. c), d.lgs. n. 33/2013		4) ove diverso, l'ufficio competente all'adozione del provvedimento finale, con l'indicazione del nome del responsabile dell'ufficio unitamente ai rispettivi recapiti telefonici e alla casella di posta elettronica istituzionale	Tempestivo (ex art. 8, d.lgs. n. 33/2013)	TUTTI GLI UFFICI
		Art. 35, c. 1, lett. e), d.lgs. n. 33/2013		5) modalità con le quali gli interessati possono ottenere le informazioni relative ai procedimenti in corso che li riguardano	Tempestivo (ex art. 8, d.lgs. n. 33/2013)	TUTTI GLI UFFICI
		Art. 35, c. 1, lett. f), d.lgs. n. 33/2013		6) termine fissato in sede di disciplina normativa del procedimento per la conclusione con l'adozione di un	Tempestivo	TUTTI GLI UFFICI



				provvedimento espresso e ogni altro termine procedimentale rilevante	(ex art. 8, d.lgs. n. 33/2013)	TUTTI UFFICI	GLI
		Art. 35, c. 1, lett. g), d.lgs. n. 33/2013		7) procedimenti per i quali il provvedimento dell'amministrazione può essere sostituito da una dichiarazione dell'interessato ovvero il procedimento può concludersi con il silenzio-assenso dell'amministrazione	Tempestivo	TUTTI UFFICI	GLI
		Art. 35, c. 1, lett. h), d.lgs. n. 33/2013		8) strumenti di tutela amministrativa e giurisdizionale, riconosciuti dalla legge in favore dell'interessato, nel corso del procedimento nei confronti del provvedimento finale ovvero nei casi di adozione del provvedimento oltre il termine predeterminato per la sua conclusione e i modi per attivarli	Tempestivo	TUTTI UFFICI	GLI
		Art. 35, c. 1, lett. i), d.lgs. n. 33/2013		9) <i>link</i> di accesso al servizio on line, ove sia già disponibile in rete, o tempi previsti per la sua attivazione	Tempestivo	TUTTI UFFICI	GLI

		Art. 35, c. 1, lett. l), d.lgs. n. 33/2013		10) modalità per l'effettuazione dei pagamenti eventualmente necessari, con i codici IBAN identificativi del conto di pagamento, ovvero di imputazione del versamento in Tesoreria, tramite i quali i soggetti versanti possono effettuare i pagamenti mediante bonifico bancario o postale, ovvero gli identificativi del conto corrente postale sul quale i soggetti versanti possono effettuare i pagamenti mediante bollettino postale, nonché i codici identificativi del pagamento da indicare obbligatoriamente per il versamento	Tempestivo	TUTTI UFFICI	GLI
					(ex art. 8, d.lgs. n. 33/2013)	TUTTI UFFICI	GLI
		Art. 35, c. 1, lett. m), d.lgs. n. 33/2013		11) nome del soggetto a cui è attribuito, in caso di inerzia, il potere sostitutivo, nonché modalità per attivare tale potere, con indicazione dei recapiti telefonici e delle caselle di posta elettronica istituzionale	Tempestivo	TUTTI UFFICI	GLI
					(ex art. 8, d.lgs. n. 33/2013)		
				<b>Per i procedimenti ad istanza di parte:</b>			
		Art. 35, c. 1, lett. d), d.lgs. n. 33/2013		1) atti e documenti da allegare all'istanza e modulistica necessaria, compresi i facsimile per le autocertificazioni	Tempestivo	TUTTI UFFICI	GLI
					(ex art. 8, d.lgs. n. 33/2013)	TUTTI UFFICI	GLI
		Art. 35, c. 1, lett. d), d.lgs. n. 33/2013 e Art. 1, c. 29, l. 190/2012		2) uffici ai quali rivolgersi per informazioni, orari e modalità di accesso con indicazione degli indirizzi, recapiti telefonici e caselle di posta elettronica istituzionale a cui presentare le istanze	Tempestivo	TUTTI UFFICI	GLI
					(ex art. 8, d.lgs. n. 33/2013)	TUTTI UFFICI	GLI

	Monitoraggio procedimentali tempi	Art. 24, c. 2, d.lgs. n. 33/2013	Monitoraggio procedimentali tempi	Risultati del monitoraggio periodico concernente il rispetto dei tempi procedimentali	Dati non più soggetti a pubblicazione obbligatoria ai sensi del d.lgs. 97/2016	SEGRETARIO COMUNALE
		Art. 1, c. 28, l. n. 190/2012				
	Dichiarazioni sostitutive e acquisizione d'ufficio dei dati	Art. 35, c. 3, d.lgs. n. 33/2013	Recapiti dell'ufficio responsabile	Recapiti telefonici e casella di posta elettronica istituzionale dell'ufficio responsabile per le attività volte a gestire, garantire e verificare la trasmissione dei dati o l'accesso diretto degli stessi da parte delle amministrazioni procedenti all'acquisizione d'ufficio dei dati e allo svolgimento dei controlli sulle dichiarazioni sostitutive	Tempestivo	Settore servizi al cittadino
					(ex art. 8, d.lgs. n. 33/2013)	
<b>Provvedimenti</b>	Provvedimenti indirizzo politico organi	Art. 23, c. 1, d.lgs. n. 33/2013 /Art. 1, co. 16 della l. n. 190/2012	Provvedimenti indirizzo politico organi	Elenco dei provvedimenti, con particolare riferimento ai provvedimenti finali dei procedimenti di: scelta del contraente per l'affidamento di lavori, forniture e servizi, anche con riferimento alla modalità di selezione prescelta ( <i>link</i> alla sotto-sezione "bandi di gara e contratti"); accordi stipulati dall'amministrazione con soggetti privati o con altre amministrazioni pubbliche.	Semestrale	Settore servizi al cittadino
					(art. 23, c. 1, d.lgs. n. 33/2013)	
	Provvedimenti indirizzo politico organi	Art. 23, c. 1, d.lgs. n. 33/2013 /Art. 1, co. 16 della l. n. 190/2012	Provvedimenti indirizzo politico organi	Elenco dei provvedimenti, con particolare riferimento ai provvedimenti finali dei procedimenti di: autorizzazione o concessione; concorsi e prove selettive per l'assunzione del personale e progressioni di carriera.	Dati non più soggetti a pubblicazione obbligatoria ai sensi del d.lgs. 97/2016	Settore servizi ai cittadini

	Provvedimenti amministrativi dirigenti	Art. 23, c. 1, d.lgs. n. 33/2013 /Art. 1, co. 16 della l. n. 190/2012	Provvedimenti amministrativi dirigenti	Elenco dei provvedimenti, con particolare riferimento ai provvedimenti finali dei procedimenti di: scelta del contraente per l'affidamento di lavori, forniture e servizi, anche con riferimento alla modalità di selezione prescelta (link alla sotto-sezione "bandi di gara e contratti"); accordi stipulati dall'amministrazione con soggetti privati o con altre amministrazioni pubbliche.	Semestrale  (art. 23, c. 1, d.lgs. n. 33/2013)	Settore servizi al cittadino
	Provvedimenti amministrativi dirigenti	Art. 23, c. 1, d.lgs. n. 33/2013 /Art. 1, co. 16 della l. n. 190/2012	Provvedimenti amministrativi dirigenti	Elenco dei provvedimenti, con particolare riferimento ai provvedimenti finali dei procedimenti di: autorizzazione o concessione; concorsi e prove selettive per l'assunzione del personale e progressioni di carriera.	Dati non più soggetti a pubblicazione obbligatoria ai sensi del d.lgs. 97/2016	
<b>Controlli sulle imprese</b>		Art. 25, c. 1, lett. a), d.lgs. n. 33/2013	Tipologie di controllo	Elenco delle tipologie di controllo a cui sono assoggettate le imprese in ragione della dimensione e del settore di attività, con l'indicazione per ciascuna di esse dei criteri e delle relative modalità di svolgimento	Dati non più soggetti a pubblicazione obbligatoria ai sensi del d.lgs. 97/2016	
		Art. 25, c. 1, lett. b), d.lgs. n. 33/2013	Obblighi e adempimenti	Elenco degli obblighi e degli adempimenti oggetto delle attività di controllo che le imprese sono tenute a rispettare per ottemperare alle disposizioni normative		
<b>Bandi di gara e contratti</b>	Informazioni sulle singole procedure in formato tabellare	Art. 4 delib. Anac n. 39/2016	Dati previsti dall'articolo 1, comma 32, della legge 6 novembre 2012, n. 190 Informazioni sulle singole procedure	Codice Identificativo Gara (CIG)	Tempestivo	TUTTI GLI UFFICI

		Art. 1, c. 32, l. n. 190/2012 Art. 37, c. 1, lett. a) d.lgs. n. 33/2013 Art. 4 delib. Anac n. 39/2016		Struttura proponente, Oggetto del bando, Procedura di scelta del contraente, Elenco degli operatori invitati a presentare offerte/Numero di offerenti che hanno partecipato al procedimento, Aggiudicatario, Importo di aggiudicazione, Tempi di completamento dell'opera servizio o fornitura, Importo delle somme liquidate	Tempestivo	TUTTI UFFICI GLI
		Art. 1, c. 32, l. n. 190/2012 Art. 37, c. 1, lett. a) d.lgs. n. 33/2013 Art. 4 delib. Anac n. 39/2016	(da pubblicare secondo le "Specifiche tecniche per la pubblicazione dei dati ai sensi dell'art. 1, comma 32, della Legge n. 190/2012", adottate secondo quanto indicato nella delib. Anac 39/2016)	Tabelle riassuntive rese liberamente scaricabili in un formato digitale standard aperto con informazioni sui contratti relative all'anno precedente (nello specifico: Codice Identificativo Gara (CIG), struttura proponente, oggetto del bando, procedura di scelta del contraente, elenco degli operatori invitati a presentare offerte/numero di offerenti che hanno partecipato al procedimento, aggiudicatario, importo di aggiudicazione, tempi di completamento dell'opera servizio o fornitura, importo delle somme liquidate)	Annuale	TUTTI UFFICI GLI
					(art. 1, c. 32, l. n. 190/2012)	
	Atti delle amministrazioni aggiudicatrici e degli enti aggiudicatori distintamente per ogni procedura	Art. 37, c. 1, lett. b) d.lgs. n. 33/2013 Artt. 21, c. 7, e 29, c. 1, d.lgs. n. 50/2016	Atti relativi alla programmazione di lavori, opere, servizi e forniture	Programma biennale degli acquisti di beni e servizi, programma triennale dei lavori pubblici e relativi aggiornamenti annuali	Tempestivo	UFFICIO TECNICO
				Per ciascuna procedura:		
		Art. 37, c. 1, lett. b) d.lgs. n. 33/2013 e art. 29, c. 1, d.lgs. n. 50/2016	Atti relativi alle procedure per l'affidamento di appalti pubblici di servizi, forniture, lavori e opere, di concorsi pubblici di	<b>Avvisi di preinformazione</b> - Avvisi di preinformazione (art. 70, c. 1, 2 e 3, dlgs n. 50/2016); Bandi ed avvisi di preinformazioni (art. 141, dlgs n. 50/2016)	Tempestivo	TUTTI UFFICI GLI

		Art. 37, c. 1, lett. b) d.lgs. n. 33/2013 e art. 29, c. 1, d.lgs. n. 50/2016	progettazione, di concorsi di idee e di concessioni. Compresi quelli tra enti nell'ambito del settore pubblico di cui all'art. 5 del dlgs n. 50/2016	<b>Delibera a contrarre o atto equivalente</b> (per tutte le procedure)	Tempestivo	TUTTI UFFICI	GLI
		Art. 37, c. 1, lett. b) d.lgs. n. 33/2013 e art. 29, c. 1, d.lgs. n. 50/2016		<b>Avvisi e bandi -</b>	Tempestivo	TUTTI UFFICI	GLI
				Avviso (art. 19, c. 1, dlgs n. 50/2016);		TUTTI UFFICI	GLI
				Avviso di indagini di mercato (art. 36, c. 7, dlgs n. 50/2016 e Linee guida ANAC);		TUTTI UFFICI	GLI
				Avviso di formazione elenco operatori economici e pubblicazione elenco (art. 36, c. 7, dlgs n. 50/2016 e Linee guida ANAC);		TUTTI UFFICI	GLI
				Bandi ed avvisi (art. 36, c. 9, dlgs n. 50/2016);		TUTTI UFFICI	GLI
				Bandi ed avvisi (art. 73, c. 1, e 4, dlgs n. 50/2016);		TUTTI UFFICI	GLI
				Bandi ed avvisi (art. 127, c. 1, dlgs n. 50/2016); Avviso periodico indicativo (art. 127, c. 2, dlgs n. 50/2016);		TUTTI UFFICI	GLI
				Avviso relativo all'esito della procedura;		TUTTI UFFICI	GLI
				Pubblicazione a livello nazionale di bandi e avvisi;		TUTTI UFFICI	GLI
				Bando di concorso (art. 153, c. 1, dlgs n. 50/2016);		TUTTI UFFICI	GLI
				Avviso di aggiudicazione (art. 153, c. 2, dlgs n. 50/2016);		TUTTI UFFICI	GLI
				Bando di concessione, invito a presentare offerta, documenti di gara (art. 171, c. 1 e 5, dlgs n. 50/2016);		TUTTI UFFICI	GLI

				Avviso in merito alla modifica dell'ordine di importanza dei criteri, Bando di concessione (art. 173, c. 3, dlgs n. 50/2016);		TUTTI UFFICI	GLI
				Bando di gara (art. 183, c. 2, dlgs n. 50/2016);		TUTTI UFFICI	GLI
				Avviso costituzione del privilegio (art. 186, c. 3, dlgs n. 50/2016);		TUTTI UFFICI	GLI
				Bando di gara (art. 188, c. 3, dlgs n. 50/2016)		TUTTI UFFICI	GLI
		Art. 37, c. 1, lett. b) d.lgs. n. 33/2013 e art. 29, c. 1, d.lgs. n. 50/2016		<b>Avviso sui risultati della procedura di affidamento</b> - Avviso sui risultati della procedura di affidamento con indicazione dei soggetti invitati (art. 36, c. 2, dlgs n. 50/2016); Bando di concorso e avviso sui risultati del concorso (art. 141, dlgs n. 50/2016); Avvisi relativi l'esito della procedura, possono essere raggruppati su base trimestrale (art. 142, c. 3, dlgs n. 50/2016); Elenchi dei verbali delle commissioni di gara	Tempestivo	TUTTI UFFICI	GLI
		Art. 37, c. 1, lett. b) d.lgs. n. 33/2013 e art. 29, c. 1, d.lgs. n. 50/2016		<b>Avvisi sistema di qualificazione</b> - Avviso sull'esistenza di un sistema di qualificazione, di cui all'Allegato XIV, parte II, lettera H; Bandi, avviso periodico indicativo; avviso sull'esistenza di un sistema di qualificazione; Avviso di aggiudicazione (art. 140, c. 1, 3 e 4, dlgs n. 50/2016)	Tempestivo	TUTTI UFFICI	GLI
				<b>Affidamenti</b>		TUTTI UFFICI	GLI
		Art. 37, c. 1, lett. b) d.lgs. n. 33/2013 e art. 29, c. 1, d.lgs. n. 50/2016		Gli atti relativi agli affidamenti diretti di lavori, servizi e forniture di somma urgenza e di protezione civile, con specifica dell'affidatario, delle modalità della scelta e delle motivazioni che non hanno consentito il ricorso alle procedure ordinarie (art. 163, c. 10, dlgs n. 50/2016);	Tempestivo	TUTTI UFFICI	GLI

				tutti gli atti connessi agli affidamenti in house in formato open data di appalti pubblici e contratti di concessione tra enti (art. 192 c. 3, dlgs n. 50/2016)		TUTTI UFFICI	GLI
		Art. 37, c. 1, lett. b) d.lgs. n. 33/2013 e art. 29, c. 1, d.lgs. n. 50/2016		<b>Informazioni ulteriori</b> - Contributi e resoconti degli incontri con portatori di interessi unitamente ai progetti di fattibilità di grandi opere e ai documenti predisposti dalla stazione appaltante (art. 22, c. 1, dlgs n. 50/2016); Informazioni ulteriori, complementari o aggiuntive rispetto a quelle previste dal Codice; Elenco ufficiali operatori economici (art. 90, c. 10, dlgs n. 50/2016)	Tempestivo	TUTTI UFFICI	GLI
		Art. 37, c. 1, lett. b) d.lgs. n. 33/2013 e art. 29, c. 1, d.lgs. n. 50/2016	Provvedimento che determina le esclusioni dalla procedura di affidamento e le ammissioni all'esito delle valutazioni dei requisiti soggettivi, economico-finanziari e tecnico-professionali.	Provvedimenti di esclusione e di ammissione (entro 2 giorni dalla loro adozione)	Tempestivo	TUTTI UFFICI	GLI
		Art. 37, c. 1, lett. b) d.lgs. n. 33/2013 e art. 29, c. 1, d.lgs. n. 50/2016	Composizione della commissione giudicatrice e i curricula dei suoi componenti.	Composizione della commissione giudicatrice e i curricula dei suoi componenti.	Tempestivo	TUTTI UFFICI	GLI
		Art. 1, co. 505, l. 208/2015 disposizione speciale rispetto all'art. 21 del d.lgs. 50/2016)	Contratti	Testo integrale di tutti i contratti di acquisto di beni e di servizi di importo unitario stimato superiore a un milione di euro in esecuzione del programma biennale e suoi aggiornamenti	Tempestivo	TUTTI UFFICI	GLI
		Art. 37, c. 1, lett. b) d.lgs. n. 33/2013 e art. 29, c. 1, d.lgs. n. 50/2016	Resoconti della gestione finanziaria dei contratti al termine della loro esecuzione	Resoconti della gestione finanziaria dei contratti al termine della loro esecuzione	Tempestivo	TUTTI UFFICI	GLI



<b>Sovvenzioni, contributi, sussidi, vantaggi economici</b>	Criteri e modalità	Art. 26, c. 1, d.lgs. n. 33/2013	Criteri e modalità	Atti con i quali sono determinati i criteri e le modalità cui le amministrazioni devono attenersi per la concessione di sovvenzioni, contributi, sussidi ed ausili finanziari e l'attribuzione di vantaggi economici di qualunque genere a persone ed enti pubblici e privati	Tempestivo	Settore servizi alla persona	
					(ex art. 8, d.lgs. n. 33/2013)		
	Atti di concessione	Art. 26, c. 2, d.lgs. n. 33/2013		Atti di concessione	Atti di concessione di sovvenzioni, contributi, sussidi ed ausili finanziari alle imprese e comunque di vantaggi economici di qualunque genere a persone ed enti pubblici e privati di importo superiore a mille euro	Tempestivo	Settore servizi alla persona
						(art. 26, c. 3, d.lgs. n. 33/2013)	
			(da pubblicare in tabelle creando un collegamento con la pagina nella quale sono riportati i dati dei relativi provvedimenti finali)	Per ciascun atto:		Settore servizi al cittadino	
		Art. 27, c. 1, lett. a), d.lgs. n. 33/2013		(NB: è fatto divieto di diffusione di dati da cui sia possibile ricavare informazioni relative allo stato di salute e alla situazione di disagio economico-sociale degli interessati, come previsto dall'art. 26, c. 4, del d.lgs. n. 33/2013)	1) nome dell'impresa o dell'ente e i rispettivi dati fiscali o il nome di altro soggetto beneficiario	Tempestivo	Settore servizi alla persona
						(art. 26, c. 3, d.lgs. n. 33/2013)	
	Art. 27, c. 1, lett. b), d.lgs. n. 33/2013			2) importo del vantaggio economico corrisposto	Tempestivo	Settore servizi alla persona	
					(art. 26, c. 3, d.lgs. n. 33/2013)		

		Art. 27, c. 1, lett. c), d.lgs. n. 33/2013		3) norma o titolo a base dell'attribuzione	Tempestivo (art. 26, c. 3, d.lgs. n. 33/2013)	Settore servizi alla persona
		Art. 27, c. 1, lett. d), d.lgs. n. 33/2013		4) ufficio e funzionario o dirigente responsabile del relativo procedimento amministrativo	Tempestivo (art. 26, c. 3, d.lgs. n. 33/2013)	Settore servizi alla persona
		Art. 27, c. 1, lett. e), d.lgs. n. 33/2013		5) modalità seguita per l'individuazione del beneficiario	Tempestivo (art. 26, c. 3, d.lgs. n. 33/2013)	Settore servizi alla persona
		Art. 27, c. 1, lett. f), d.lgs. n. 33/2013		6) <i>link</i> al progetto selezionato	Tempestivo (art. 26, c. 3, d.lgs. n. 33/2013)	Settore servizi al cittadino
		Art. 27, c. 1, lett. f), d.lgs. n. 33/2013		7) <i>link</i> al curriculum vitae del soggetto incaricato	Tempestivo (art. 26, c. 3, d.lgs. n. 33/2013)	Settore servizi alla persona
		Art. 27, c. 2, d.lgs. n. 33/2013		Elenco (in formato tabellare aperto) dei soggetti beneficiari degli atti di concessione di sovvenzioni, contributi, sussidi ed ausili finanziari alle imprese e di attribuzione di vantaggi economici di qualunque genere a persone ed enti pubblici e privati di importo superiore a mille euro	Annuale (art. 27, c. 2, d.lgs. n. 33/2013)	Settore servizi finanziari
<b>Bilanci</b>	Bilancio preventivo e consuntivo	Art. 29, c. 1, d.lgs. n. 33/2013	Bilancio preventivo	Documenti e allegati del bilancio preventivo, nonché dati relativi al bilancio di previsione di ciascun anno in forma sintetica, aggregata e semplificata, anche con il ricorso a rappresentazioni grafiche	Tempestivo	Settore servizi finanziari
		Art. 5, c. 1, d.p.c.m. 26 aprile 2011			(ex art. 8, d.lgs. n. 33/2013)	

		Art. 29, c. 1-bis, d.lgs. n. 33/2013 e d.p.c.m. 29 aprile 2016		Dati relativi alle entrate e alla spesa dei bilanci preventivi in formato tabellare aperto in modo da consentire l'esportazione, il trattamento e il riutilizzo.	Tempestivo  (ex art. 8, d.lgs. n. 33/2013)	Settore servizi finanziari	
		Art. 29, c. 1, d.lgs. n. 33/2013	Bilancio consuntivo	Documenti e allegati del bilancio consuntivo, nonché dati relativi al bilancio consuntivo di ciascun anno in forma sintetica, aggregata e semplificata, anche con il ricorso a rappresentazioni grafiche	Tempestivo	Settore servizi finanziari	
		Art. 5, c. 1, d.p.c.m. 26 aprile 2011			(ex art. 8, d.lgs. n. 33/2013)		
		Art. 29, c. 1-bis, d.lgs. n. 33/2013 e d.p.c.m. 29 aprile 2016			Tempestivo  (ex art. 8, d.lgs. n. 33/2013)	Settore servizi finanziari	
	Piano degli indicatori e dei risultati attesi di bilancio	Art. 29, c. 2, d.lgs. n. 33/2013 - Art. 19 e 22 del dlgs n. 91/2011 - Art. 18-bis del dlgs n.118/2011	Piano degli indicatori e dei risultati attesi di bilancio	Piano degli indicatori e risultati attesi di bilancio, con l'integrazione delle risultanze osservate in termini di raggiungimento dei risultati attesi e le motivazioni degli eventuali scostamenti e gli aggiornamenti in corrispondenza di ogni nuovo esercizio di bilancio, sia tramite la specificazione di nuovi obiettivi e indicatori, sia attraverso l'aggiornamento dei valori obiettivo e la soppressione di obiettivi già raggiunti oppure oggetto di ripianificazione	Tempestivo	Settore servizi finanziari	
					(ex art. 8, d.lgs. n. 33/2013)		
	<b>Beni immobili e gestione patrimonio</b>	Patrimonio immobiliare	Art. 30, d.lgs. n. 33/2013	Patrimonio immobiliare	Informazioni identificative degli immobili posseduti e detenuti	Tempestivo	Settore servizi finanziari

					(ex art. 8, d.lgs. n. 33/2013)	
	Canoni di locazione o affitto	Art. 30, d.lgs. n. 33/2013	Canoni di locazione o affitto	Canoni di locazione o di affitto versati o percepiti	Tempestivo	Settore servizi finanziari
					(ex art. 8, d.lgs. n. 33/2013)	
<b>Controlli e rilievi sull'amministrazione</b>	Organismi indipendenti di valutazione, nuclei di valutazione o altri organismi con funzioni analoghe	Art. 31, d.lgs. n. 33/2013	Atti degli Organismi indipendenti di valutazione, nuclei di valutazione o altri organismi con funzioni analoghe	Attestazione dell'OIV o di altra struttura analoga nell'assolvimento degli obblighi di pubblicazione	Annuale e in relazione a delibere A.N.AC.	Settore servizi finanziari
				Documento dell'OIV di validazione della Relazione sulla Performance (art. 14, c. 4, lett. c), d.lgs. n. 150/2009)	Tempestivo	Settore servizi finanziari
				Relazione dell'OIV sul funzionamento complessivo del Sistema di valutazione, trasparenza e integrità dei controlli interni (art. 14, c. 4, lett. a), d.lgs. n. 150/2009)	Tempestivo	Settore servizi finanziari
				Altri atti degli organismi indipendenti di valutazione, nuclei di valutazione o altri organismi con funzioni analoghe, procedendo all'indicazione in forma anonima dei dati personali eventualmente presenti	Tempestivo	Settore servizi finanziari
					(ex art. 8, d.lgs. n. 33/2013)	
	Organi di revisione amministrativa e contabile		Relazioni degli organi di revisione amministrativa e contabile	Relazioni degli organi di revisione amministrativa e contabile al bilancio di previsione o budget, alle relative variazioni e al conto consuntivo o bilancio di esercizio	Tempestivo	Settore servizi finanziari
					(ex art. 8, d.lgs. n. 33/2013)	
	Corte dei conti		Rilievi Corte dei conti	Tutti i rilievi della Corte dei conti ancorchè non recepiti riguardanti l'organizzazione e l'attività delle amministrazioni stesse e dei loro uffici	Tempestivo	Settore servizi finanziari e culturali
				(ex art. 8, d.lgs. n. 33/2013)		

Servizi erogati	Carta dei servizi e standard di qualità	Art. 32, c. 1, d.lgs. n. 33/2013	Carta dei servizi e standard di qualità	Carta dei servizi o documento contenente gli standard di qualità dei servizi pubblici	Tempestivo (ex art. 8, d.lgs. n. 33/2013)	TUTTI UFFICI	GLI	
	Class action	Art. 1, c. 2, d.lgs. n. 198/2009	Class action	Notizia del ricorso in giudizio proposto dai titolari di interessi giuridicamente rilevanti ed omogenei nei confronti delle amministrazioni e dei concessionari di servizio pubblico al fine di ripristinare il corretto svolgimento della funzione o la corretta erogazione di un servizio	Tempestivo	TUTTI UFFICI	GLI	
				Sentenza di definizione del giudizio	Tempestivo	TUTTI UFFICI	GLI	
				Misure adottate in ottemperanza alla sentenza	Tempestivo	TUTTI UFFICI	GLI	
	Costi contabilizzati	Art. 32, c. 2, lett. a), d.lgs. n. 33/2013	Costi contabilizzati	Costi contabilizzati dei servizi erogati agli utenti, sia finali che intermedi e il relativo andamento nel tempo	Annuale	(art. 10, c. 5, d.lgs. n. 33/2013)	TUTTI UFFICI	GLI
					(da pubblicare in tabelle)			
	Liste di attesa	Art. 41, c. 6, d.lgs. n. 33/2013	Liste di attesa (obbligo di pubblicazione a carico di enti, aziende e strutture pubbliche e private che erogano prestazioni per conto del servizio sanitario)	Criteri di formazione delle liste di attesa, tempi di attesa previsti e tempi medi effettivi di attesa per ciascuna tipologia di prestazione erogata	Tempestivo	(ex art. 8, d.lgs. n. 33/2013)	NESSUNA NOMINA	
					(da pubblicare in tabelle)			
Servizi in rete	Art. 7 co. 3 d.lgs. 82/2005		Risultati delle rilevazioni sulla soddisfazione da parte degli utenti	Tempestivo	TUTTI UFFICI	GLI		

		modificato dall'art. 8 co. 1 del d.lgs. 179/16	Risultati delle indagini sulla soddisfazione da parte degli utenti rispetto alla qualità dei servizi in rete e statistiche di utilizzo dei servizi in rete	rispetto alla qualità dei servizi in rete resi all'utente, anche in termini di fruibilità, accessibilità e tempestività, statistiche di utilizzo dei servizi in rete.		
	Dati sui pagamenti	Art. 4-bis, c. 2, dlgs n. 33/2013	Dati sui pagamenti (da pubblicare in tabelle)	Dati sui propri pagamenti in relazione alla tipologia di spesa sostenuta, all'ambito temporale di riferimento e ai beneficiari	Trimestrale	Settore servizi finanziari
					(in fase di prima attuazione semestrale)	
	Dati sui pagamenti del servizio sanitario nazionale	Art. 41, c. 1-bis, d.lgs. n. 33/2013	Dati sui pagamenti in forma sintetica e aggregata (da pubblicare in tabelle)	Dati relativi a tutte le spese e a tutti i pagamenti effettuati, distinti per tipologia di lavoro, bene o servizio in relazione alla tipologia di spesa sostenuta, all'ambito temporale di riferimento e ai beneficiari	Trimestrale	NESSUNA NOMINA
					(in fase di prima attuazione semestrale)	
	Indicatore di tempestività dei pagamenti	Art. 33, d.lgs. n. 33/2013	Indicatore di tempestività dei pagamenti	Indicatore dei tempi medi di pagamento relativi agli acquisti di beni, servizi, prestazioni professionali e forniture (indicatore annuale di tempestività dei pagamenti)	Annuale	Settore servizi finanziari
					(art. 33, c. 1, d.lgs. n. 33/2013)	
Indicatore trimestrale di tempestività dei pagamenti					Trimestrale	Settore servizi finanziari
			Ammontare complessivo dei debiti	Ammontare complessivo dei debiti e il numero delle imprese creditrici	Annuale	Settore servizi finanziari
					(art. 33, c. 1, d.lgs. n. 33/2013)	

	IBAN e pagamenti informatici	Art. 36, d.lgs. n. 33/2013	IBAN e pagamenti informatici	Nelle richieste di pagamento: i codici IBAN identificativi del conto di pagamento, ovvero di imputazione del versamento in Tesoreria, tramite i quali i soggetti versanti possono effettuare i pagamenti mediante bonifico bancario o postale, ovvero gli identificativi del conto corrente postale sul quale i soggetti versanti possono effettuare i pagamenti mediante bollettino postale, nonchè i codici identificativi del pagamento da indicare obbligatoriamente per il versamento	Tempestivo	Settore servizi finanziari
		Art. 5, c. 1, d.lgs. n. 82/2005			(ex art. 8, d.lgs. n. 33/2013)	
<b>Opere pubbliche</b>	Nuclei di valutazione e verifica degli investimenti pubblici	Art. 38, c. 1, d.lgs. n. 33/2013	Informazioni reative ai nuclei di valutazione e verifica	Informazioni relative ai nuclei di valutazione e verifica degli investimenti pubblici, incluse le funzioni e i compiti specifici ad essi attribuiti, le procedure e i criteri di individuazione dei componenti e i loro nominativi (obbligo previsto per le amministrazioni centrali e regionali)	Tempestivo	UFFICIO TECNICO
			degli investimenti pubblici			
			(art. 1, l. n. 144/1999)			
	Atti di programmazione delle opere pubbliche	Art. 38, c. 2 e 2 bis d.lgs. n. 33/2013	Art. 21 co.7 d.lgs. n. 50/2016	Atti di programmazione delle opere pubbliche	Atti di programmazione delle opere pubbliche ( <i>link</i> alla sotto-sezione "bandi di gara e contratti").	Tempestivo
A titolo esemplificativo:					(art.8, c. 1, d.lgs. n. 33/2013)	
- Programma triennale dei lavori pubblici, nonchè i relativi aggiornamenti annuali, ai sensi art. 21 d.lgs. n 50/2016						
- Documento pluriennale di pianificazione ai sensi dell'art. 2 del d.lgs. n. 228/2011, (per i Ministeri)						

	Tempi costi e indicatori di realizzazione delle opere pubbliche	Art. 38, c. 2, d.lgs. n. 33/2013	Tempi, costi unitari e indicatori di realizzazione delle opere pubbliche in corso o completate.	Informazioni relative ai tempi e agli indicatori di realizzazione delle opere pubbliche in corso o completate	Tempestivo	UFFICIO TECNICO
					(art. 38, c. 1, d.lgs. n. 33/2013)	
		Art. 38, c. 2, d.lgs. n. 33/2013	(da pubblicare in tabelle, sulla base dello schema tipo redatto dal Ministero dell'economia e della finanza d'intesa con l'Autorità nazionale anticorruzione )	Informazioni relative ai costi unitari di realizzazione delle opere pubbliche in corso o completate	Tempestivo	UFFICIO TECNICO
					(art. 38, c. 1, d.lgs. n. 33/2013)	
<b>Pianificazione e governo del territorio</b>		Art. 39, c. 1, lett. a), d.lgs. n. 33/2013	Pianificazione e governo del territorio	Atti di governo del territorio quali, tra gli altri, piani territoriali, piani di coordinamento, piani paesistici, strumenti urbanistici, generali e di attuazione, nonché le loro varianti	Tempestivo	UFFICIO TECNICO
					(art. 39, c. 1, d.lgs. n. 33/2013)	



		Art. 39, c. 2, d.lgs. n. 33/2013	(da pubblicare in tabelle)	Documentazione relativa a ciascun procedimento di presentazione e approvazione delle proposte di trasformazione urbanistica di iniziativa privata o pubblica in variante allo strumento urbanistico generale comunque denominato vigente nonché delle proposte di trasformazione urbanistica di iniziativa privata o pubblica in attuazione dello strumento urbanistico generale vigente che comportino premialità edificatorie a fronte dell'impegno dei privati alla realizzazione di opere di urbanizzazione extra oneri o della cessione di aree o volumetrie per finalità di pubblico interesse	Tempestivo	UFFICIO TECNICO
					(ex art. 8, d.lgs. n. 33/2013)	
<b>Informazioni ambientali</b>		Art. 40, c. 2, d.lgs. n. 33/2013	Informazioni ambientali	Informazioni ambientali che le amministrazioni detengono ai fini delle proprie attività istituzionali:	Tempestivo	UFFICIO TECNICO
			Stato dell'ambiente	1) Stato degli elementi dell'ambiente, quali l'aria, l'atmosfera, l'acqua, il suolo, il territorio, i siti naturali, compresi gli igrotopi, le zone costiere e marine, la diversità biologica ed i suoi elementi costitutivi, compresi gli organismi geneticamente modificati, e, inoltre, le interazioni tra questi elementi	Tempestivo	UFFICIO TECNICO
					(ex art. 8, d.lgs. n. 33/2013)	

			Fattori inquinanti	2) Fattori quali le sostanze, l'energia, il rumore, le radiazioni od i rifiuti, anche quelli radioattivi, le emissioni, gli scarichi ed altri rilasci nell'ambiente, che incidono o possono incidere sugli elementi dell'ambiente	Tempestivo  (ex art. 8, d.lgs. n. 33/2013)	UFFICIO TECNICO
			Misure incidenti sull'ambiente e relative analisi di impatto	3) Misure, anche amministrative, quali le politiche, le disposizioni legislative, i piani, i programmi, gli accordi ambientali e ogni altro atto, anche di natura amministrativa, nonché le attività che incidono o possono incidere sugli elementi e sui fattori dell'ambiente ed analisi costi-benefici ed altre analisi ed ipotesi economiche usate nell'ambito delle stesse	Tempestivo  (ex art. 8, d.lgs. n. 33/2013)	UFFICIO TECNICO
			Misure a protezione dell'ambiente e relative analisi di impatto	4) Misure o attività finalizzate a proteggere i suddetti elementi ed analisi costi-benefici ed altre analisi ed ipotesi economiche usate nell'ambito delle stesse	Tempestivo  (ex art. 8, d.lgs. n. 33/2013)	UFFICIO TECNICO
			Relazioni sull'attuazione della legislazione	5) Relazioni sull'attuazione della legislazione ambientale	Tempestivo  (ex art. 8, d.lgs. n. 33/2013)	UFFICIO TECNICO
			Stato della salute e della sicurezza umana	6) Stato della salute e della sicurezza umana, compresa la contaminazione della catena alimentare, le condizioni della vita umana, il paesaggio, i siti e gli edifici d'interesse culturale, per quanto influenzabili dallo stato degli elementi dell'ambiente, attraverso tali elementi, da qualsiasi fattore	Tempestivo  (ex art. 8, d.lgs. n. 33/2013)	UFFICIO TECNICO

			Relazione sullo stato dell'ambiente del Ministero dell'Ambiente e della tutela del territorio	Relazione sullo stato dell'ambiente redatta dal Ministero dell'Ambiente e della tutela del territorio	Tempestivo (ex art. 8, d.lgs. n. 33/2013)	UFFICIO TECNICO			
<b>Strutture sanitarie private accreditate</b>		Art. 41, c. 4, d.lgs. n. 33/2013	Strutture sanitarie private accreditate	Elenco delle strutture sanitarie private accreditate	Annuale (art. 41, c. 4, d.lgs. n. 33/2013)	NESSUNA NOMINA			
			(da pubblicare in tabelle)		Accordi intercorsi con le strutture private accreditate		Annuale (art. 41, c. 4, d.lgs. n. 33/2013)	NESSUNA NOMINA	
			<b>Interventi straordinari e di emergenza</b>		Art. 42, c. 1, lett. a), d.lgs. n. 33/2013	Interventi straordinari e di emergenza	Provvedimenti adottati concernenti gli interventi straordinari e di emergenza che comportano deroghe alla legislazione vigente, con l'indicazione espressa delle norme di legge eventualmente derogate e dei motivi della deroga, nonché con l'indicazione di eventuali atti amministrativi o giurisdizionali intervenuti	Tempestivo (ex art. 8, d.lgs. n. 33/2013)	UFFICIO TECNICO
						(da pubblicare in tabelle)		Termini temporali eventualmente fissati per l'esercizio dei poteri di adozione dei provvedimenti straordinari	
		Art. 42, c. 1, lett. b), d.lgs. n. 33/2013							
		Art. 42, c. 1, lett. c), d.lgs. n. 33/2013		Costo previsto degli interventi e costo effettivo sostenuto dall'amministrazione	Tempestivo (ex art. 8, d.lgs. n. 33/2013)	UFFICIO TECNICO			
<b>Altri contenuti</b>	<b>Prevenzione della Corruzione</b>	Art. 10, c. 8, lett. a), d.lgs. n. 33/2013	Piano triennale per la prevenzione della corruzione e della trasparenza	Piano triennale per la prevenzione della corruzione e della trasparenza e suoi allegati, le misure integrative di prevenzione della corruzione individuate ai sensi dell'articolo 1, comma 2-bis della	Annuale	Settore servizi al cittadino			
				legge n. 190 del 2012, (MOG 231)					

		Art. 1, c. 8, l. n. 190/2012, Art. 43, c. 1, d.lgs. n. 33/2013	Responsabile della prevenzione della corruzione e della trasparenza	Responsabile della prevenzione della corruzione e della trasparenza	Tempestivo	Settore servizi al cittadino
			Regolamenti per la prevenzione e la repressione della corruzione e dell'illegalità	Regolamenti per la prevenzione e la repressione della corruzione e dell'illegalità (laddove adottati)	Tempestivo	Settore servizi al cittadino
		Art. 1, c. 14, l. n. 190/2012	Relazione del responsabile della prevenzione della corruzione e della trasparenza	Relazione del responsabile della prevenzione della corruzione recante i risultati dell'attività svolta (entro il 15 dicembre di ogni anno)	Annuale	Settore servizi al cittadino
					(ex art. 1, c. 14, L. n. 190/2012)	
		Art. 1, c. 3, l. n. 190/2012	Provvedimenti adottati dall'A.N.AC. ed atti di adeguamento a tali provvedimenti	Provvedimenti adottati dall'A.N.AC. ed atti di adeguamento a tali provvedimenti in materia di vigilanza e controllo nell'anticorruzione	Tempestivo	Settore servizi al cittadino
		Art. 18, c. 5, d.lgs. n. 39/2013	Atti di accertamento delle violazioni	Atti di accertamento delle violazioni delle disposizioni di cui al d.lgs. n. 39/2013	Tempestivo	Settore servizi al cittadino
<b>Altri contenuti</b>	<b>Accesso civico</b>	Art. 5, c. 1, d.lgs. n. 33/2013 / Art. 2, c. 9-bis, l. 241/90	Accesso civico "semplice" concernente dati, documenti e informazioni soggetti a pubblicazione obbligatoria	Nome del Responsabile della prevenzione della corruzione e della trasparenza cui è presentata la richiesta di accesso civico, nonchè modalità per l'esercizio di tale diritto, con indicazione dei recapiti telefonici e delle caselle di posta elettronica istituzionale e nome del titolare del potere sostitutivo, attivabile nei casi di ritardo o mancata risposta, con indicazione dei recapiti telefonici e delle caselle di posta elettronica istituzionale	Tempestivo	TUTTI GLI UFFICI
		Art. 5, c. 2, d.lgs. n. 33/2013	Accesso civico "generalizzato" concernente dati e documenti ulteriori	Nomi Uffici competenti cui è presentata la richiesta di accesso civico, nonchè modalità per l'esercizio di tale diritto, con indicazione dei recapiti telefonici e delle caselle di posta elettronica istituzionale	Tempestivo	TUTTI GLI UFFICI

		Linee guida Anac FOIA (del. 1309/2016)	Registro degli accessi	Elenco delle richieste di accesso (atti, civico e generalizzato) con indicazione dell'oggetto e della data della richiesta nonché del relativo esito con la data della decisione	Semestrale	TUTTI GLI UFFICI
Altri contenuti	Accessibilità e Catalogo dei dati, metadati e banche dati	Art. 53, c. 1 bis, d.lgs. 82/2005 modificato dall'art. 43 del d.lgs. 179/16	Catalogo dei dati, metadati e delle banche dati	Catalogo dei dati, dei metadati definitivi e delle relative banche dati in possesso delle amministrazioni, da pubblicare anche tramite link al Repertorio nazionale dei dati territoriali ( <a href="http://www.rndt.gov.it">www.rndt.gov.it</a> ), al catalogo dei dati della PA e delle banche dati <a href="http://www.dati.gov.it">www.dati.gov.it</a> e <a href="http://basidati.agid.gov.it/catalogo">http://basidati.agid.gov.it/catalogo</a> gestiti da AGID	Tempestivo	Settore servizi al cittadino
		Art. 53, c. 1, bis, d.lgs. 82/2005	Regolamenti	Regolamenti che disciplinano l'esercizio della facoltà di accesso telematico e il riutilizzo dei dati, fatti salvi i dati presenti in Anagrafe tributaria	Annuale	Settore servizi al cittadino
		Art. 9, c. 7, d.l. n. 179/2012 convertito con modificazioni dalla L. 17 dicembre 2012, n. 221	Obiettivi di accessibilità	Obiettivi di accessibilità dei soggetti disabili agli strumenti informatici per l'anno corrente (entro il 31 marzo di ogni anno) e lo stato di attuazione del "piano per l'utilizzo del telelavoro" nella propria organizzazione	Annuale	Settore servizi al cittadino
			(da pubblicare secondo le indicazioni contenute nella circolare dell'Agenzia per l'Italia digitale n. 1/2016 e s.m.i.)		(ex art. 9, c. 7, D.L. n. 179/2012)	
Altri contenuti	Dati ulteriori	Art. 7-bis, c. 3, d.lgs. n. 33/2013	Dati ulteriori	Dati, informazioni e documenti ulteriori che le pubbliche amministrazioni non hanno l'obbligo di pubblicare ai sensi della normativa vigente e che non sono riconducibili alle sottosezioni indicate	....	TUTTI GLI UFFICI
		Art. 1, c. 9, lett. f), l. n. 190/2012				

			(NB: nel caso di pubblicazione di dati non previsti da norme di legge si deve procedere alla anonimizzazione dei dati personali eventualmente presenti, in virtù di quanto disposto dall'art. 4, c. 3, del d.lgs. n. 33/2013)			
--	--	--	---	--	--	--

## **SEZIONE 3**

### **ORGANIZZAZIONE E CAPITALE UMANO**

#### **Sottosezione di programmazione – Struttura organizzativa**

Il Comune di Villa di Serio esercita le funzioni e le attività di competenza sia attraverso propri uffici sia, nei termini di legge, attraverso la partecipazione ad aziende, consorzi, società, e altre organizzazioni strumentali secondo scelte improntate a criteri di efficienza e di efficacia.

L'organizzazione degli uffici e del personale ha carattere strumentale rispetto al conseguimento degli scopi istituzionali e si informa a criteri di autonomia, funzionalità, economicità, secondo principi di professionalità e di responsabilità.

L'organigramma dell'Ente, che recepisce le modifiche già introdotte e che disegna la macro struttura, è attualmente il seguente:

## ORGANIGRAMMA

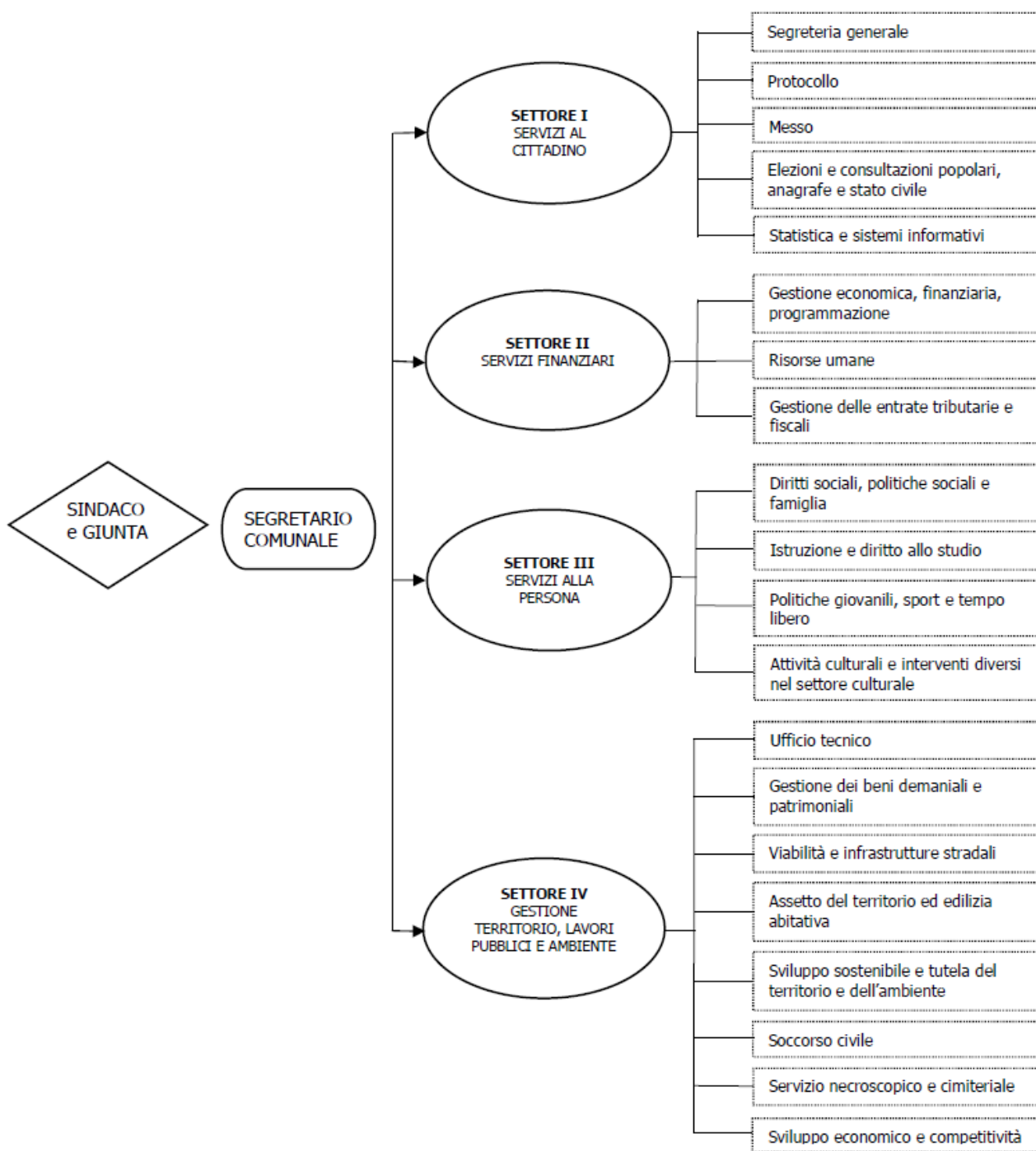



Con deliberazione della Giunta Comunale n. 40 del 19.04.2021 è stato approvato il seguente Piano Triennale per le azioni positive Triennio 2021-2023.

## **PIANO TRIENNALE DELLE AZIONI POSITIVE 2021-2023**

(ART. 48 D.LGS. 11 APRILE 2006 N. 198)

### **Quadro generale**

In conformità al principio di uguaglianza e di pari opportunità tra uomini e donne sancito dalla Costituzione della Repubblica Italiana, in applicazione della legge 125/91, del decreto legislativo 196/2000, nonché dei decreti legislativi 165/2001 e 198/2006 e in sintonia con la Carta dei diritti fondamentali dell'Unione Europea e con la Direttiva della Presidenza del Consiglio dei Ministri 7 marzo 1997 recante "Azioni volte a promuovere l'attribuzione di poteri e responsabilità alle donne, a riconoscere e garantire libertà di scelta e qualità sociale a donne e uomini", si elabora il Piano triennale delle azioni positive 2021-2023.

Al riguardo, il D.Lgs. n. 198/2006 recante "Codice delle pari opportunità tra uomo e donna" (di seguito "Codice") all'articolo 48, intitolato "Azioni positive nelle pubbliche amministrazioni", stabilisce che le amministrazioni pubbliche predispongano Piani triennali di azioni positive tendenti ad assicurare la rimozione degli ostacoli che, di fatto, impediscono la piena realizzazione delle pari opportunità nel lavoro.

Le disposizioni del suddetto Codice hanno ad oggetto le misure volte ad eliminare ogni distinzione, esclusione o limitazione basata sul genere, che abbia come conseguenza o come scopo, di compromettere o di impedire il riconoscimento, il godimento o l'esercizio dei diritti umani e delle libertà fondamentali in campo politico, economico, sociale, culturale e civile o in ogni altro campo.

La strategia delle azioni positive si occupa di rimuovere gli ostacoli che le persone incontrano, in ragione delle proprie caratteristiche familiari, etniche, linguistiche, di genere, età, ideologiche, culturali, fisiche, psichiche e sociali, rispetto ai diritti universali di cittadinanza.

Le azioni positive hanno, in particolare, lo scopo di:

- Eliminare le disparità nella formazione scolastica e professionale, nell'accesso al lavoro, nella progressione di carriera, nella vita lavorativa e nei periodi di mobilità
- Favorire la diversificazione delle scelte professionali delle donne in particolare attraverso l'orientamento scolastico e professionale e gli strumenti della formazione
- Favorire l'accesso al lavoro autonomo e alla formazione imprenditoriale e la qualificazione professionale delle lavoratrici autonome e delle imprenditrici
- Superare condizioni, organizzazione e distribuzione del lavoro che provocano effetti diversi, a seconda del sesso, nei confronti dei dipendenti con pregiudizio nella formazione, nell'avanzamento professionale e di carriera, ovvero nel trattamento economico e retributivo
- Promuovere l'inserimento delle donne nelle attività, nei settori professionali e nei livelli nei quali esse sono sotto rappresentate ed in particolare nei settori tecnologicamente avanzati ed ai livelli di responsabilità
- Favorire, anche mediante una diversa organizzazione del lavoro, delle condizioni e del tempo di lavoro, l'equilibrio tra responsabilità familiari e professionali ed una migliore ripartizione di tali responsabilità tra i due sessi.

Il citato Codice, inoltre, al Capo II pone i divieti di discriminazione che, dall'art. 27 in poi, riguardano:

- Divieto di discriminazione nell'accesso al lavoro
- Divieto di discriminazione retributiva

- Divieto di discriminazione nella prestazione lavorativa e nella carriera
- Divieto di discriminazione nell'accesso alle prestazioni previdenziali
- Divieto di discriminazioni nell'accesso agli impieghi pubblici
- Divieto di discriminazioni nell'arruolamento nelle forze armate e nei corpi speciali
- Divieto di discriminazione nel reclutamento nelle Forze armate e nel Corpo della Guardia di Finanza
- Divieto di discriminazione nelle carriere militari
- Divieto di licenziamento per causa di matrimonio.

Le azioni positive sono misure temporanee speciali che, in deroga al principio di uguaglianza formale, sono mirate a rimuovere gli ostacoli alla piena ed effettiva parità di opportunità tra uomini e donne. Sono misure “speciali” – in quanto non generali ma specifiche e ben definite, che intervengono in un determinato contesto per eliminare ogni forma di discriminazione, sia diretta che indiretta – e “temporanee” in quanto necessarie fintanto che si rileva una disparità di trattamento tra uomini e donne.

La Direttiva 23 maggio 2007 del Ministro per le Riforme e Innovazioni nella Pubblica Amministrazione e del Ministro per i diritti e le Pari Opportunità, la quale ha richiamato la Direttiva del Parlamento e del Consiglio Europeo 2006/54/CE, “Misure per attuare pari opportunità tra uomini e donne nelle amministrazioni pubbliche”, specifica le finalità e le linee di azione da seguire per attuare le pari opportunità nelle P.A. ed ha come punto di forza il perseguimento delle pari opportunità nella gestione delle risorse umane, il rispetto e la valorizzazione delle differenze, considerandole come fattore di qualità.

Secondo quanto disposto da tale normativa, le azioni positive rappresentano misure preferenziali per porre rimedio agli effetti sfavorevoli indotti dalle discriminazioni, per guardare alla parità attraverso interventi di valorizzazione del lavoro delle donne e per riequilibrare la presenza femminile nei posti di vertice.

Accanto ai predetti obiettivi, si collocano azioni volte a favorire politiche di conciliazione o, meglio, di armonizzazione, tra lavoro professionale e familiare, a formare una cultura della differenza di genere, a promuovere l'occupazione femminile, a realizzare nuove politiche dei tempi e dei cicli di vita, a rimuovere la segregazione occupazionale orizzontale e verticale.

Come indicato nelle linee guida della Direttiva 4 marzo 2011, così come confermato nella Direttiva n. 2/2019, l'assicurazione della parità e delle pari opportunità va raggiunta rafforzando la tutela delle persone e garantendo l'assenza di qualunque forma di violenza morale o psicologica e di discriminazione, diretta e indiretta, relativa anche all'età, all'orientamento sessuale, alla razza, all'origine etnica, alla disabilità, alla religione e alla lingua, senza diminuire l'attenzione nei confronti delle discriminazioni di genere.

Pertanto le azioni positive non possono essere solo un mezzo di risoluzione per le disparità di trattamento tra i generi, ma hanno la finalità di promuovere le pari opportunità e sanare ogni altro tipo di discriminazione negli ambiti di lavoro, per favorire l'inclusione lavorativa e sociale.

La valorizzazione professionale e il benessere organizzativo sono elementi fondamentali per la realizzazione delle pari opportunità, anche attraverso l'attuazione delle Direttive dell'Unione Europea, ma accrescono anche l'efficienza e l'efficacia delle organizzazioni e migliorano la qualità del lavoro e dei servizi resi ai cittadini e alle imprese.

Le differenze costituiscono una ricchezza per ogni organizzazione e, quindi, un fattore di qualità dell'azione amministrativa. Valorizzare le differenze e attuare le pari opportunità consente di innalzare il livello di qualità dei servizi con la finalità di rispondere con più efficacia ed efficienza ai bisogni delle cittadine e dei cittadini.

## **Presentazione Piano dell'Ente**

L'organizzazione del Comune di Villa di Serio prevede una forte presenza femminile, per questo motivo nella gestione del personale è necessaria una attenzione particolare e l'attivazione di strumenti per promuovere le reali opportunità come fatto significativo di rilevanza strategica.

Lo scorso anno l'Amministrazione ha dato seguito alle indicazioni attraverso la Deliberazione di Giunta n. 21 del 12.02.2020 avente per oggetto "Esame ed approvazione del Piano delle azioni positive triennio 2020-2022";

Il presente piano si pone da un lato, come adempimento a un obbligo di legge, dall'altro come strumento semplice e operativo per l'applicazione concreta delle azioni positive, avendo riguardo per la realtà e le dimensioni dell'Ente.

Il Piano delle Azioni Positive per il triennio 2021-2023 del Comune di Villa di Serio in continuità con il precedente Piano 2020-2022, rappresenta uno strumento per offrire a tutte le persone la possibilità di svolgere il proprio lavoro in un contesto organizzativo sicuro, coinvolgente e attento a prevenire situazioni di malessere e disagio. Gli interventi del Piano si pongono in linea con i contenuti del Documento Unico di Programmazione (DUP), del Piano della Performance e del Piano della Prevenzione della Corruzione e della Trasparenza (PTPCT) e sono parte integrante di un insieme di azioni strategiche, inserite in una visione complessiva di sviluppo dell'organizzazione, dirette a garantire l'efficacia e l'efficienza dell'azione amministrativa, anche attraverso la valorizzazione delle persone e delle loro competenze.

Nel periodo di vigenza del Piano saranno raccolti pareri, osservazioni, suggerimenti in modo da poterlo rendere dinamico ed effettivamente efficace.

### **Situazione del personale dipendente al 31.12.2020**

L'analisi dell'attuale situazione del personale dipendente in servizio a tempo indeterminato alla data del 31.12.2020 presenta il seguente quadro di raffronto tra la situazione di uomini e donne lavoratrici:

<b>Lavoratori</b>	<b>Dirigenti</b>	<b>Categ. D</b>	<b>Categ. C</b>	<b>Categ. B</b>	<b>TOTALE</b>
Donne	0	4	6	3	<b>13</b>
Uomini	0	2	1	2	<b>5</b>
<b>Totale</b>	<b>0</b>	<b>6</b>	<b>7</b>	<b>5</b>	<b>18</b>

Al 31.12.2020 il personale del Comune di Villa di Serio assunto a tempo indeterminato, è pari a n. 18 unità. Sono presenti 2 dipendenti con contratto a tempo determinato.

Al 31.12.2020 non sono presenti dipendenti inquadrati nella Categoria Dirigenziale. Per la figura del Segretario generale l'Ente si avvale della segreteria convenzionata in capo al Comune di Montello.

Sono presenti n. 3 Posizioni Organizzative, inquadrare nella Categoria D (di cui n. 1 a tempo determinato) Responsabili dei Servizi in cui è articolato l'Ente.

Il personale dipendente è prevalentemente femminile: le donne rappresentano infatti il 72,22% del totale dei dipendenti a tempo indeterminato. Si dà atto pertanto che non occorre favorire il riequilibrio della presenza femminile all'interno dell'Ente.

L'altra caratteristica sulla quale può valere la pena di focalizzare l'attenzione è l'età: si riscontra che solo nessun dipendente a tempo indeterminato ha meno di 30 anni.

### **Obiettivi del Piano**

Il Piano triennale delle azioni positive 2021-2023 ricomprende i seguenti obiettivi generali:

- Pari Opportunità
- Benessere Organizzativo
- Contrasto di qualsiasi forma di discriminazione e di violenza morale o psichica

Pari opportunità

Per quanto riguarda le pari opportunità, anche in relazione alle indicazioni dell'Unione Europea, negli ultimi anni è aumentata l'attenzione delle organizzazioni pubbliche e private rispetto al tema della conciliazione tra lavoro e vita personale e familiare.

Il presente piano rimane fedele alle indicazioni previste dal D.Lgs. n. 198/2006 e si articola in 5 linee guida che impegnano la Comunità montana a:

- garantire il rispetto delle pari opportunità nelle procedure di reclutamento del personale;
- migliorare la cultura amministrativa sul tema delle differenze di genere e pari opportunità;
- promuovere le pari opportunità in materia di formazione, di aggiornamento e di qualificazione professionale, considerando anche la posizione delle donne lavoratrici stesse in seno alla famiglia;
- facilitare l'utilizzo di forme di flessibilità orarie finalizzate al superamento di situazioni di disagio o, comunque, alla conciliazione tra tempi di vita e tempi di lavoro;
- promuovere la comunicazione e la diffusione delle informazioni sui temi delle pari opportunità.

In un contesto di attenzione alla necessità di armonizzare i tempi di vita personale, familiare e lavorativa, il Comune di Villa di Serio ha applicato e applica i vari istituti di flessibilità dell'orario di lavoro nei confronti delle persone che ne hanno fatto/faranno richiesta, ispirandosi a criteri di equità e imparzialità, cercando di contemperare le esigenze della persona con le necessità di funzionalità dell'Amministrazione.

#### Benessere organizzativo

Per quanto riguarda il benessere organizzativo, esso è strettamente collegato alla gestione delle persone, compito spettante al Responsabile del personale, ed a tutte le decisioni e azioni assunte quotidianamente dai Responsabili di servizio all'interno dei singoli uffici, in termini di comunicazione interna, contenuti del lavoro, condivisione di decisioni ed obiettivi, riconoscimenti e apprezzamenti del lavoro svolto.

Sempre maggiore attenzione sarà posta al tema della comunicazione interna e della trasparenza con l'obiettivo di favorire una crescente circolazione delle informazioni ed una gestione collaborativa e partecipativa che punti a rafforzare la motivazione intrinseca e il senso di appartenenza all'organizzazione.

Annualmente viene effettuata un'indagine per la misurazione del benessere organizzativo percepito. Tale rilevazione dovrà connettersi ed integrarsi con altre indagini già effettuate negli anni scorsi (Indagine sul personale dipendente volta a rilevare il livello di benessere organizzativo e il grado di condivisione del sistema di valutazione nonché la valutazione del proprio superiore gerarchico).

#### **Indicazione di alcune azioni positive attuabili all'interno dell'Ente**

- 1) Formazioni delle Commissioni di concorso/selezioni  
Prevedere la presenza di genere maschile e femminile in tutte le Commissioni esaminatrici dei concorsi e delle selezioni, salvo motivata impossibilità.
- 2) Partecipazione a corsi di formazione qualificati  
A tutti i dipendenti, senza alcuna differenziazione di sesso, è garantita, nel rispetto delle limitazioni finanziarie previste, la partecipazione a corsi di formazione professionale qualificati. I percorsi formativi dovranno essere, ove possibile, previsti in orari compatibili con quelli del personale part-time.
- 3) Rientro da maternità, congedi parentali o altri periodi di assenza  
Favorire il reinserimento nel lavoro per coloro che siano stati assenti per maternità, congedi parentali o aspettative eliminando qualsiasi discriminazione nel percorso di carriera; prevedere quindi articolazioni orarie diverse e temporanee legate a particolari esigenze familiari e personali nonché prevedere agevolazioni per l'utilizzo delle ferie a favore delle persone che rientrano in servizio dopo una maternità o dopo assenze prolungate per congedo parentale.

4) Flessibilità di orario

Ferma restando la disciplina del CCNL, si cercherà di individuare tipologie flessibili dell'orario di lavoro che consentano di conciliare l'attività lavorativa con gli impegni di carattere familiare.

**Monitoraggio del Piano**

Il Piano triennale 2021-2023 sarà sottoposto a monitoraggio annuale.

Anche sulla base degli esiti del monitoraggio annuale, l'Ente approverà il Piano del triennio successivo.

Ai fini del monitoraggio e per una maggiore trasparenza e condivisione, il presente piano viene pubblicato nella sezione "Amministrazione Trasparente" del sito istituzionale dell'Ente.

**Sottosezione di organizzazione e capitale umano – Organizzazione del lavoro agile**

## **PIANO ORGANIZZATIVO DEL LAVORO AGILE (POLA)**

### INDICE

1. RIFERIMENTI NORMATIVI
2. LO STATO DI ATTUAZIONE
3. GLI OBITTIVI DEL LAVORO AGILE
4. MAPPATURA DELLE ATTIVITA' CHE POSSONO ESSERE SVOLTE IN MODALITA' DI LAVORO AGILE
5. SISTEMA DI MISURAZIONE E VALUTAZIONE DELLE PERFORMANCE
6. LE CONDIZIONI ABILITANTI
7. MISURE ORGANIZZATIVE
8. REQUISITI TECNOLOGICI
9. DIRITTI E DOVERI DEI DIPENDENTI
10. PERCORSI FORMATIVI DEL PERSONALE
11. OBBLIGHI DI COMPORTAMENTO
12. POTERE DIRETTIVO, DI CONTROLLO E DISCIPLINARE
13. TUTELA DELLA SALUTE E SICUREZZA DEL DIPENDENTE
14. PRIVACY
15. NORMA GENERALE

## 1. RIFERIMENTI NORMATIVI

Il lavoro agile nella pubblica amministrazione trova il suo avvio nella Legge 7 agosto 2015, n.124 *“Deleghe al Governo in materia di riorganizzazione delle amministrazioni pubbliche”* che con l’art. 14 *“Promozione della conciliazione dei tempi di vita e di lavoro nelle amministrazioni pubbliche”* stabilisce che *“le amministrazioni, ..., adottano misure organizzative volte a fissare obiettivi annuali per l’attuazione del telelavoro e per la sperimentazione, anche al fine di tutelare le cure parentali, di nuove modalità spazio-temporali di svolgimento della prestazione lavorativa che permettano, entro tre anni, ad almeno il 10 per cento dei dipendenti, ove lo richiedano, di avvalersi di tali modalità, garantendo che i dipendenti che se ne avvalgono non subiscano penalizzazioni ai fini del riconoscimento di professionalità e della progressione di carriera”*.

La successiva Legge 22 maggio 2017, n.81, *“Misure per la tutela del lavoro autonomo non imprenditoriale e misure volte a favorire l’articolazione flessibile nei tempi e nei luoghi del lavoro subordinato”* disciplina, al capo II, il lavoro agile, prevedendone l’applicazione anche al pubblico impiego e sottolineando la flessibilità organizzativa, la volontarietà delle parti che sottoscrivono l’accordo individuale e l’utilizzo di strumentazioni che consentano di lavorare da remoto, rendendo possibile svolgere la prestazione lavorativa *“in parte all’interno di locali aziendali e in parte all’esterno senza una postazione fissa, entro i soli limiti di durata massima dell’orario di lavoro giornaliero e settimanale, derivanti dalla legge e dalla contrattazione collettiva”*.

Attraverso la direttiva n. 3/2017, recante le linee guida sul lavoro agile nella PA, il Dipartimento della Funzione pubblica fornisce indirizzi per l’attuazione delle predette disposizioni attraverso una fase di sperimentazione. Le linee guida contengono indicazioni inerenti l’organizzazione del lavoro e la gestione del personale per promuovere la conciliazione dei tempi di vita e di lavoro dei dipendenti, favorire il benessere organizzativo e assicurare l’esercizio dei diritti delle lavoratrici e dei lavoratori. Nei primi mesi del 2020, a causa della situazione connessa all’epidemia da COVID-19, il lavoro da remoto si impone come una delle misure più efficaci per affrontare l’emergenza. Le misure più significative riguardano:

- Prima previsione del superamento del regime sperimentale per il lavoro agile nella pubblica amministrazione (Art 18 co. 5 del DL 9 del 2 marzo 2020, che modifica l’articolo 14 della Legge n.124/2015)

- Previsione del lavoro agile come una delle modalità ordinarie di svolgimento della prestazione lavorativa nelle pubbliche amministrazioni, al fine di limitare la presenza del personale negli uffici per assicurare esclusivamente le attività che si ritengono indifferibili e che richiedono necessariamente la presenza sul luogo di lavoro, prescindendo dagli accordi individuali e dagli obblighi informativi di cui alla L 81/2017 e anche utilizzando strumenti informatici nella disponibilità del dipendente qualora non siano forniti dall’amministrazione (Art 87 co 1 e 2 del DL 18 del 17 marzo 2020 e successive modificazioni e integrazioni)

- Introduzione del POLA: *“Entro il 31 gennaio di ciascun anno, le amministrazioni pubbliche redigono, sentite le organizzazioni sindacali, il **Piano organizzativo del lavoro agile (POLA)**, quale sezione del documento di cui all’articolo 10, comma 1, lettera a), del decreto legislativo 27 ottobre 2009, n. 150. Il POLA individua le modalità’ attuative del lavoro agile prevedendo, per le attività’ che possono essere svolte in modalità’ agile, che almeno il 60 per cento dei dipendenti possa avvalersene, garantendo che gli stessi non subiscano penalizzazioni ai fini del riconoscimento di professionalità’ e della progressione di carriera, e definisce, altresì, le misure organizzative, i requisiti tecnologici, i percorsi formativi del personale, anche dirigenziale, e gli strumenti di rilevazione e di verifica periodica dei risultati conseguiti, anche in termini di miglioramento dell’efficacia e dell’efficienza dell’azione amministrativa, della digitalizzazione dei processi, nonché della qualità’ dei servizi erogati, anche coinvolgendo i cittadini, sia individualmente, sia nelle loro*

forme associative. In caso di mancata adozione del POLA, il lavoro agile si applica almeno al 30 per cento dei dipendenti, ove lo richiedano”. (Art.263 comma 4-bis DL 34 del 19 maggio 2020)

- Indicazioni per le misure di organizzazione del lavoro pubblico in periodo emergenziale (Decreto del Ministro per la Pubblica Amministrazione del 19/10/2020);

- Decreto del Ministro per la Pubblica Amministrazione del 9/12/2020 con cui si approvano le linee guida per il POLA.

## 2. LO STATO DI ATTUAZIONE

La normativa emergenziale che ha caratterizzato il 2020 e che si è protratta fino al 31/03/2022, ha fatto da propulsore affinché il Comune di Villa di Serio introducesse la possibilità di lavorare da remoto.

Ai fini del presente piano è interessante analizzare la distribuzione degli attuali lavoratori agili rispetto all'articolazione organizzativa del Comune. I seguenti dati fanno riferimento al 31/12/2021.

La tavola evidenzia il totale dei dipendenti per ogni struttura organizzativa comunale e la relativa ripartizione percentuale per genere.

A tale data i dipendenti sono 19. Sul totale, gli uomini rappresentano il 26,32% e le donne il 73,68%.

Le strutture sono elencate rispetto alla percentuale di personale autorizzato al lavoro da remoto: si evidenzia come la quasi totalità delle strutture abbia attivato massicciamente tale modalità di lavoro per fronteggiare l'emergenza sanitaria. I settori dove si è ricorso in misura minore al lavoro agile sono quelli caratterizzati da attività che devono necessariamente essere svolte in presenza: al personale impiegato all'interno dei servizi demografici, dei servizi sociali e dei servizi cimiteriali.

SETTORE	Dipendenti al 31/12/21	Di cui uomini %	Di cui donne %	% dipendenti da remoto	Di cui uomini %	Di cui donne %
Servizi al Cittadino	4	///	100%	///		
Servizi finanziari	5	///	100%	///		
Servizi alla persona	4	50%	50%	///		
Gestione territorio lavori pubblici ambiente e commercio	6	50%	50%	///		

## 3. GLI OBIETTIVI DEL LAVORO AGILE

Con il lavoro agile il Comune di Villa di Serio persegue i seguenti obiettivi principali:

- Diffondere modalità di lavoro e stili manageriali orientati ad una maggiore autonomia e responsabilità delle persone e sviluppo di una cultura orientata ai risultati;



- Rafforzare la cultura della misurazione e della valutazione della performance;
- Valorizzare le competenze delle persone e migliorare il loro benessere organizzativo, anche attraverso la facilitazione della conciliazione dei tempi di vita e di lavoro;
- Promuovere l'inclusione lavorativa di persone in situazione di fragilità permanente o temporanea;
- Promuovere e diffondere le tecnologie digitali;
- Razionalizzare le risorse strumentali;
- Riprogettare gli spazi di lavoro;
- Contribuire allo sviluppo sostenibile del Comune.

#### 4. MAPPATURA DELLE ATTIVITA' CHE POSSONO ESSERE SVOLTE IN MODALITA' DI LAVORO AGILE

La normativa vigente prevede che almeno il 60% dei dipendenti assegnati allo svolgimento di attività che possono essere rese a distanza possa avvalersi della modalità di prestazione lavorativa agile (art. 263, comma 4 bis D.L. 34/2020).

Ai sensi dell'Ordinanza sindacale n. 16 del 12/11/2020 con la quale vengono individuate le attività indifferibili come previsto dall'art.6 DPCM 11/03/2020 non rientra nelle attività che possono essere svolte da remoto, neppure a rotazione, il personale inquadrato nei profili che richiedono, altresì, la prevalenza dello svolgimento dell'attività lavorativa nella sede dell'Amministrazione comunale, ovvero:

- *attività di protezione civile;*
- *attività di stato civile: limitatamente agli atti di morte, di nascita e polizia mortuaria, attività già programmate e non differibili o urgenti, non svolgibili da remoto;*
- *attività di anagrafe: rilascio carte d'identità urgenti, autentiche di firma o rilascio certificati ritenuti urgenti che non beneficiano di dilazioni nei termini di scadenza;*
- *attività del protocollo comunale: limitatamente alle attività di gestione dei documenti cartacei;*
- *attività urgenti dei servizi finanziari, limitatamente alle attività indifferibili, sia verso l'interno che verso l'esterno, non svolgibili da remoto;*
- *attività di segreteria comunale/affari generali collegate all'emergenza sanitaria in corso, al presidio dell'ufficio, al funzionamento degli organi collegiali ed alle attività indifferibili, sia verso l'interno che verso l'esterno, non svolgibili da remoto;*
- *attività di notificazione per quanto limitata alle urgenze (atti in scadenza) e agli atti giudiziari;*
- *attività dei servizi sociali correlate alla gestione dell'emergenza e attività per le quali è necessaria la presenza in quanto non svolgibili da remoto;*
- *attività connesse alla gestione di base dell'igiene pubblica e dei luoghi pubblici e della raccolta rifiuti;*
- *attività connesse al ripristino ed alla manutenzione di luoghi, impianti, immobili o arredi pubblici;*
- *attività della cultura/servizi scolastici/bibliotecari che non possono essere svolti da remoto;*

Come evidenziato dalla attuale distribuzione per settore dei dipendenti autorizzati al lavoro agile, è già stato verificato che potenzialmente la maggior parte dei dipendenti del Comune di Villa Di Serio svolgono attività che, anche a rotazione, possono essere svolte in modalità agile qualora ricorrano le seguenti condizioni minime:

- è possibile svolgere da remoto almeno parte della attività a cui è assegnata/o il/la lavoratore/lavoratrice, senza la necessità di costante presenza fisica nella sede di lavoro;

- è possibile utilizzare strumentazioni tecnologiche idonee allo svolgimento della prestazione lavorativa al di fuori della sede di lavoro;
- è possibile monitorare la prestazione e valutare i risultati conseguiti;
- è nella disponibilità del dipendente, o in alternativa fornita dall'Amministrazione (nei limiti della disponibilità), la strumentazione informatica, tecnica e di comunicazione idonea e necessaria all'espletamento della prestazione in modalità agile;
- non è pregiudicata l'erogazione dei servizi rivolti a cittadini ed imprese che deve avvenire con regolarità, continuità ed efficienza, nonché nel rigoroso rispetto dei tempi previsti dalla normativa vigente.

## **5. SISTEMA DI MISURAZIONE E VALUTAZIONE DELLA PERFORMANCE**

Il sistema di misurazione e valutazione della performance del Comune di Villa di Serio è caratterizzato dal fatto che con il Piano delle Performance allegato al PEG a tutti i dipendenti sono assegnati obiettivi personalizzati.

Alla luce di quanto sopra, l'attuazione del lavoro agile non si configura quale attività a sé stante, ma rappresenta una modalità per raggiungere gli obiettivi assegnati e illustrati nel Piano della Performance organizzativa a cui il presente Piano è collegato.

Nella disciplina di dettaglio relativa alla performance per l'anno 2021 si è invece voluto sottolineare come il lavoratore agile sia portatore di comportamenti che caratterizzano tale modalità di lavoro e pertanto è prevista l'obbligatoria assegnazione del comportamento "smart worker" e "distance manager" per tutto il personale coinvolto.

Pertanto, l'esercizio del potere direttivo di cui alla L 81/2017 è esercitato anche con gli strumenti programmatori che riguardano la performance dei singoli dipendenti.

## **6. LE CONDIZIONI ABILITANTI**

### **Salute organizzativa e Sistema di misurazione e valutazione della performance**

Il processo di misurazione implica la definizione di un sistema di misure e azioni adeguate a rilevare, in termini quali-quantitativi, le dimensioni rilevanti di performance organizzativa e individuale.

Il processo di valutazione consegue dal processo di misurazione e consiste nel confrontare i livelli raggiunti di performance con i risultati attesi, identificando le cause dello scostamento rispetto al livello atteso.

Il sistema di misurazione e valutazione della performance ha per oggetto:

- a) la valutazione della performance con riferimento all'Ente nel suo complesso ("performance di ente");
- b) la valutazione della performance con riferimento agli obiettivi di Settore ("performance di settore");
- c) la valutazione della performance dei singoli dipendenti ("performance individuale").

Il sistema di misurazione e valutazione della performance individuale persegue il miglioramento continuo dell'organizzazione e lo sviluppo delle risorse umane dell'Ente da realizzare attraverso la valorizzazione delle competenze professionali e la responsabilizzazione dei collaboratori verso obiettivi misurabili e verso una maggiore delega e autonomia nell'organizzazione delle proprie attività lavorative.

Il processo di valutazione delle performance individuali ha lo scopo di coinvolgere le persone nelle strategie e negli obiettivi dell'amministrazione, esplicitando il contributo richiesto ad ognuno per il raggiungimento di tali obiettivi; la definizione di un processo strutturato e formalizzato di

assegnazione degli obiettivi, di verifica del loro stato di attuazione, di confronto fra i soggetti interessati, comporta uno scambio costante che consente di individuare percorsi di crescita delle competenze delle persone anche attraverso formazione ed attività dedicate.

Le finalità del processo di valutazione del personale sono:

- conoscitive: per conoscere il livello del raggiungimento degli obiettivi assegnati e il contributo quantitativo e qualitativo delle persone;
- la motivazione e l'engagement: per essere motivato ognuno deve conoscere e sentirsi coinvolto negli obiettivi dell'organizzazione in cui opera e per orientare i propri comportamenti deve avere feedback continui sul suo operato;
- il cambiamento e l'innovazione organizzativa;
- la crescita delle competenze. Si enfatizzano le conoscenze e i comportamenti del dipendente, per individuare spazi di miglioramento;
- lo sviluppo e la crescita delle persone meritevoli;
- la premialità e il riconoscimento in termini economici del contributo delle persone.

La valutazione individuale della performance è l'esito di un sistema articolato e di diversi ambiti di valutazione:

1. la performance organizzativa misurata a livello di ente;
2. La performance individuale che deriva dalla misurazione del raggiungimento di specifici obiettivi di gruppo e/o individuali;
3. I comportamenti organizzativi che misurano come gli obiettivi sono stati raggiunti, attraverso il confronto tra comportamenti attesi e agiti
4. La presenza.

Da quanto sopra emerge chiaramente che i principali punti di forza dal punto di vista organizzativo sono i seguenti:

- Tutte le attività svolte nell'ente sono individuate all'interno del Sistema di misurazione e valutazione della performance in un sistema gerarchico di obiettivi
- Tutti i dipendenti sono attribuiti a tali attività, e pertanto lavorano per obiettivi
- A tutti i dipendenti sono attribuiti comportamenti organizzativi, oggetto di verifica periodica da parte dei rispettivi responsabili

## **7. MISURE ORGANIZZATIVE**

L'esercizio del lavoro agile avviene su base volontaria.

I Responsabili di servizio incaricati di Posizione Organizzativa (PO) individuano i dipendenti da destinare al lavoro agile valutando l'effettiva compatibilità dell'attività lavorativa con la modalità di espletamento del lavoro agile, nel rispetto di quanto indicato all'art. 4. Il Segretario comunale individua tra le Posizioni Organizzative le modalità di accesso al lavoro agile e le autorizza.

Nel caso in cui sussistano più dipendenti disponibili il Responsabile di servizio interessato individua i candidati dando priorità in primo luogo ai lavoratori fragili, alle lavoratrici nei tre anni successivi alla conclusione del periodo di congedo di maternità previsto dall'art. 16 del D. Lgs. n. 151/2001, ai lavoratori con figli in condizioni di disabilità ai sensi dell'art. 3, comma 3, della L. n. 104/1992; in secondo luogo ai lavoratori in condizioni di disabilità, in particolare alla disabilità da infortunio o malattia professionale; in terzo luogo, il predetto Responsabile valuta la sussistenza delle seguenti esigenze personali e/o familiari, in ordine di precedenza: fruizione della legge 104/1992; figli minori; residenza in località distanti dalla sede di lavoro per un tempo di percorrenza con mezzi pubblici o privati superiori a un'ora; maggiore età anagrafica.

Ai fini del comma 1, i singoli dipendenti individuati dovranno presentare formale istanza alla quale, previo accoglimento da parte del competente responsabile di Settore, farà seguito la stipula di apposito accordo individuale, secondo il modello A allegato al presente atto. Tale accordo, vistato/controfirmato dal Segretario comunale al fine di un coordinamento complessivo a livello di ente, dovrà essere successivamente trasmesso all'Ufficio Personale (ufficio responsabile del trattamento economico) per i conseguenti adempimenti.

La sede di lavoro agile è indicata dal singolo dipendente di concerto col Responsabile di Settore nell'accordo individuale come luogo prevalente, ma non univoco, di espletamento dell'attività lavorativa agile.

La sede di lavoro agile può essere individuata esclusivamente in ambienti al chiuso e all'interno del territorio nazionale, idonei a consentire lo svolgimento dell'attività in condizioni di sicurezza e riservatezza, nel rispetto di quanto indicato nell'Informativa sulla sicurezza di cui all'articolo 10 del presente atto, affinché non sia pregiudicata la tutela del lavoratore stesso e la segretezza dei dati di cui dispone per ragioni di ufficio.

Il lavoratore agile, nell'indicare la scelta del o dei luoghi lavorativi, è tenuto ad assicurarsi la presenza delle condizioni che garantiscono la piena operatività della concessa dotazione informatica.

Su richiesta dell'Amministrazione, con le modalità di cui al comma precedente, ed unicamente per esigenze organizzative e/o gestionali sopravvenute di carattere straordinario adeguatamente motivate, durante la giornata di lavoro agile il dipendente può essere chiamato a prestare la propria attività lavorativa presso la sede indicata.

Il lavoratore agile è tenuto a rispettare l'orario di lavoro contrattualmente previsto. La prestazione lavorativa deve essere assicurata nella fascia giornaliera dalle ore 7.30 alle ore 20 e non può essere effettuata nelle giornate di domenica o festive infrasettimanali. Al di fuori di tale fascia non è richiesto lo svolgimento della prestazione lavorativa. Il diritto alla disconnessione si applica in senso verticale e bidirezionale (verso i propri responsabili e viceversa), oltre che in senso orizzontale, cioè anche tra colleghi;

Il lavoro agile dovrà essere prestato dal dipendente per l'intera giornata lavorativa e non per frazioni di essa (ad esempio non è previsto lavorare in presenza metà giornata e l'altra metà in lavoro agile).

Il lavoratore agile è tenuto a rispettare le norme sui riposi e sulle pause previste per legge e dalla contrattazione nazionale ed integrativa in materia di salute e sicurezza.

Al fine di garantire un'efficace ed efficiente interazione con l'ufficio di appartenenza ed un ottimale svolgimento della prestazione lavorativa, il personale deve assicurare, nell'arco della giornata lavorativa, la contattabilità in una fascia oraria obbligatoria, da stabilire nell'istanza/autorizzazione o nell'accordo individuale, da ripartire secondo le rispettive esigenze.

In caso di malattia la prestazione da remoto è sospesa. La malattia sopravvenuta interrompe il lavoro agile, nel rispetto delle norme in materia di assenze dal lavoro, con conseguente invio della certificazione del medico curante, secondo l'ordinaria procedura.

I dipendenti che fruiscono di forme di lavoro agile hanno diritto a fruire dei medesimi titoli di assenza giornaliera previsti per la generalità dei dipendenti comunali. Durante la prestazione da remoto il lavoratore agile non può avvalersi di permessi orari che, per effetto della distribuzione flessibile e discrezionale dell'orario di lavoro, sono incompatibili con questa modalità di espletamento dell'attività lavorativa; il lavoro straordinario non è riconosciuto e non è dovuto il buono pasto.

## **8. REQUISITI TECNOLOGICI**

Il lavoratore agile può espletare l'attività lavorativa avvalendosi sia di apparecchiature (portatili, tablet, smartphone) messi a disposizione dall'amministrazione comunale, sia di strumenti informatici nella propria disponibilità (o anche il pc già utilizzato in ufficio, concesso in comodato) che siano ritenuti opportuni e congrui dall'Amministrazione.

Il lavoratore agile è personalmente responsabile della sicurezza, custodia e conservazione in buono stato delle dotazioni informatiche fornite dall'Amministrazione comunale, salvo l'ordinaria usura, nonché dei dati trattati.

Il lavoratore agile deve avere cura delle apparecchiature affidate all'Amministrazione, nel rispetto delle disposizioni dei vigenti codici disciplinare e di comportamento.

Le spese connesse, riguardanti i consumi elettrici e di connessione, o gli eventuali investimenti per il mantenimento in efficienza dell'ambiente di lavoro agile sono a carico del dipendente.

Eventuali impedimenti tecnici allo svolgimento dell'attività lavorativa durante il lavoro agile dovranno essere tempestivamente comunicati al fine di dare soluzione al problema. Qualora ciò non sia possibile, dovranno essere concordate con il proprio responsabile le modalità di completamento della prestazione, ivi compreso, ove possibile, il rientro del lavoratore agile nella sede di lavoro.

Il dispositivo di telefonia mobile (telefono cellulare, smartphone ecc...), deve essere utilizzato solo per attività lavorative, in modo appropriato, efficiente, corretto e razionale. I costi relativi a tale utenza telefonica sono a carico dell'Amministrazione.

Ai fini di garantire le comunicazioni telefoniche, nelle giornate di lavoro agile il dipendente è tenuto ad attivare la deviazione di chiamata sul cellulare di servizio.

Ulteriori costi sostenuti dal/dalla dipendente direttamente e/o indirettamente collegati allo svolgimento della prestazione lavorativa (elettricità, linea di connessione, spostamenti etc.) o le eventuali spese per il mantenimento in efficienza dell'ambiente di lavoro agile **non** sono a carico dell'Amministrazione.

## **9. DIRITTI E DOVERI DEI DIPENDENTI**

La presente Disciplina regola l'applicazione del lavoro agile all'interno del Comune di Villa di Serio, come disciplinato dalla L. del 22 maggio 2017 n. 81 quale forma di organizzazione della prestazione lavorativa del personale dipendente del Comune ed è emanato in attuazione delle disposizioni normative e contrattuali vigenti in materia.

Il lavoro agile non modifica l'inquadramento e il livello retributivo del dipendente e consente le medesime opportunità rispetto ai percorsi professionali e alle iniziative formative.

Al dipendente in lavoro agile si applicano la normativa e gli accordi vigenti in materia di diritti sindacali.

Nello svolgimento della prestazione lavorativa in modalità agile il comportamento del dipendente dovrà essere sempre improntato a principi di correttezza e buona fede e la prestazione dovrà essere svolta sulla base di quanto previsto dai CCNL vigenti.

## **10. PERCORSI FORMATIVI DEL PERSONALE**

L'Amministrazione provvede all'adeguata formazione e informazione del lavoratore agile affinché lo stesso possa operare una scelta ragionevole e consapevole della modalità di lavoro assegnata, del mantenimento degli standard di efficienza lavorativa e degli obiettivi da raggiungere. La partecipazione agli interventi di formazione predisposti dall'Amministrazione per i lavoratori agili è obbligatoria.

## **11. OBBLIGHI DI COMPORTAMENTO**

1. Durante lo svolgimento della prestazione lavorativa il lavoratore agile dovrà tenere un comportamento sempre improntato a principi di correttezza e buona fede e, compatibilmente alle peculiarità e modalità di svolgimento del lavoro agile, è tenuto al rispetto delle disposizioni dei CCNL vigenti e di quanto indicato nel Codice disciplinare e nel Codice di comportamento adottato dal Comune di Villa di Serio.
2. Le specifiche condotte connesse all'esecuzione della prestazione lavorativa nella modalità di lavoro agile, che integrano gli obblighi di comportamento in servizio previsti dal Codice di comportamento, sono le seguenti:
  - a. reperibilità del lavoratore agile durante le fasce di contattabilità tramite risposta telefonica o a mezzo personal computer;
  - b. diligente cooperazione all'adempimento dell'obbligo di sicurezza;
  - c. rendicontazione dell'attività svolta.

## **12. POTERE DIRETTIVO, DI CONTROLLO E DISCIPLINARE**

La modalità di lavoro in lavoro agile non modifica il potere direttivo e di controllo del Datore di lavoro, che sarà esercitato con modalità analoghe a quelle applicate con riferimento alla prestazione resa presso i locali aziendali.

Il potere di controllo sulla prestazione resa al di fuori dei locali aziendali si espliciterà, di massima, attraverso la verifica dei risultati ottenuti. Tra dipendente in lavoro agile e diretto responsabile saranno condivisi, in coerenza con il Piano delle Attività (PDA), obiettivi puntuali, chiari e misurabili che possano consentire di monitorare i risultati dalla prestazione lavorativa in lavoro agile. Per assicurare il buon andamento delle attività e degli obiettivi, dipendente e responsabile si confronteranno periodicamente sullo stato di avanzamento. Restano ferme le ordinarie modalità di valutazione delle prestazioni, secondo il sistema vigente per tutti i dipendenti.

Nello svolgimento della prestazione lavorativa in modalità lavoro agile il comportamento del dipendente dovrà essere sempre improntato a principi di correttezza e buona fede e la prestazione dovrà essere svolta sulla base di quanto previsto dai CCNL vigenti.

Le parti si danno atto che, secondo la loro gravità e nel rispetto della disciplina legale e contrattuale vigente, le condotte connesse all'esecuzione della prestazione lavorativa all'esterno dei locali aziendali danno luogo all'applicazione di sanzioni disciplinari, così come individuate nel regolamento disciplinare.

Il mancato rispetto delle disposizioni previste dal presente disciplinare, con particolare riguardo agli orari di lavoro, può comportare l'esclusione dal successivo rinnovo

### **13. TUTELA DELLA SALUTE E SICUREZZA DEL DIPENDENTE**

Al lavoro agile si applicano le disposizioni in materia di tutela della salute e della sicurezza dei lavoratori, in particolare quelle di cui al D.Lgs. n. 81/2008 e s.m.i. e della legge 22 maggio 2017, n. 81.

Il datore di lavoro deve fornire al lavoratore agile, avvalendosi della struttura competente in materia di sicurezza aziendale, tutte le informazioni circa le eventuali situazioni di rischio e curare un'adeguata e specifica formazione in materia di sicurezza e salute sul lavoro; a tal fine consegna al dipendente e al rappresentante dei lavoratori per la sicurezza (RLS), all'atto della sottoscrizione dell'accordo (oppure a seguito dell'accoglimento dell'istanza di cui al modello B) un'informativa scritta nella quale sono individuati i rischi generali e i rischi specifici connessi alla particolare modalità di esecuzione del rapporto di lavoro, che costituirà allegato del contratto individuale.

Il lavoratore agile deve cooperare all'attuazione delle misure di prevenzione predisposte dal datore di lavoro per fronteggiare i rischi connessi all'esecuzione della prestazione all'esterno dei locali aziendali.

### **14. PRIVACY**

Durante le operazioni di trattamento dei dati ai quali il dipendente abbia accesso in esecuzione delle prestazioni lavorative, in considerazione delle mansioni ricoperte, in relazione alle finalità legate all'espletamento delle suddette prestazioni lavorative, gli stessi devono essere trattati nel rispetto della riservatezza e degli altri diritti fondamentali riconosciuti all'interessato dal Regolamento UE 679/2016– GDPR e dal D.Lgs. 196/03 e successive modifiche.

Il trattamento dei dati deve avvenire in osservanza della normativa nazionale vigente, del Disciplinary UE sulla Protezione dei Dati Personali e delle eventuali apposite prescrizioni impartite dall'Amministrazione in qualità di Titolare del Trattamento.

Il datore di lavoro dovrà adeguarsi alle previsioni della L. n. 81/2017 e dell'art. 4, L. n. 300/1970 (c.d. Statuto dei Lavoratori), al quale la predetta Legge rinvia; in particolare l'art. 21, comma 1, L. n. 81/2017 prevede che l'esercizio del potere di controllo del datore di lavoro sulla prestazione resa dal lavoratore all'esterno dei locali aziendali sia regolato dall'accordo individuale relativo alla modalità di lavoro agile disciplina "nel rispetto di quanto disposto dall'articolo 4 della legge 20 maggio 1970, n. 300".

Il datore di lavoro, titolare del trattamento, è tenuto al rispetto dell'art. 4, comma 3, dello Statuto dei lavoratori che disciplina le condizioni di utilizzo dei dati raccolti dal datore di lavoro per il tramite di strumenti di controllo a distanza e che stabilisce i seguenti adempimenti:

- a) consegna al lavoratore di adeguata informativa che indichi, da un lato, le modalità d'uso degli strumenti e ai controlli che possono essere effettuati e, dall'altro, tutte le informazioni connesse al trattamento di dati personali previste dalla normativa vigente all'epoca della riforma ossia del [D.Lgs. n. 196/2003](#) (poi aggiornato dal [D.Lgs. n. 101/2018](#) che ha recepito il Reg. UE 2016/679, c.d. GDPR);
- b) rispetto dei principi e delle regole sanciti dalla normativa privacy per il trattamento di dati personali connesso all'utilizzo degli strumenti di controllo.

### **15. NORMA GENERALE**

Per tutto quanto non previsto dalla presente direttiva o dall'accordo individuale, per la regolamentazione dei diritti e degli obblighi direttamente pertinenti al rapporto di lavoro, si rinvia alla disciplina contenuta nelle disposizioni legislative, nei contratti collettivi nazionali di lavoro e nei contratti decentrati integrativi nonché a quanto previsto nel Codice di comportamento.



**ACCORDO INDIVIDUALE PER PRESTAZIONE DI LAVORO AGILE PER IL PERSONALE**

\*\*\*\*\*

Tra

Il Comune di Villa di Serio (Bg) Cod. Fisc 80023530167 qui rappresentato dal Responsabile di Settore \_\_\_\_\_ dott./dr.ssa/sig.ra \_\_\_\_\_, domiciliato/a per la funzione presso la sede dell'ente intestato ed autorizzato/a a stipulare il presente contratto in nome e per conto di questo Comune in virtù del decreto sindacale n. \_\_\_\_ del \_\_\_\_\_.\_\_\_\_.

e

La/Il sottoscritta/ \_\_\_\_\_ nata/o il \_\_\_\_\_ a \_\_\_\_\_ (Prov. ) - inquadrata/o nel profilo professionale di \_\_\_\_\_ categoria \_\_\_\_\_ attualmente in servizio presso \_\_\_\_\_

**PRESO ATTO**

del contenuto del vigente Piano organizzativo del lavoro agile, in particolare:

- Il lavoratore agile, nell'indicare la scelta del o dei luoghi lavorativi (di concerto col proprio Responsabile di Settore), è tenuto ad assicurarsi la presenza delle condizioni che garantiscono la piena operatività della concessa dotazione informatica;
- La prestazione lavorativa deve essere assicurata nella fascia giornaliera dalle ore 7.30 alle ore 20.00;
- Per effetto della distribuzione discrezionale del tempo di lavoro in modalità lavoro agile non sono configurabili prestazioni straordinarie, aggiuntive, notturne e festive;
- Eventuali modifiche temporanee della collocazione spazio-temporale della prestazione di lavoro agile per sopravvenute esigenze non comportano la variazione dell'accordo individuale;
- Durante lo svolgimento della prestazione di lavoro agile, previa intesa tra le parti, è possibile modificare le condizioni essenziali dell'accordo individuale.

Le parti sopra meglio generalizzate,

**CONCORDANO**

per lo svolgimento dell'attività lavorativa nella forma del lavoro agile (*smart working*)

A tal fine, il sottoscritto dipendente propone quanto segue:

- Data di avvio prestazione lavoro agile: \_\_\_\_\_
- Obiettivi da realizzare: \_\_\_\_\_
- Indicazione delle principali attività da svolgere: \_\_\_\_\_
- Dotazione del dipendente (dotazione informatica): \_\_\_\_\_

- Indicazione del/dei luoghi prevalenti di svolgimento della prestazione lavorativa (di concerto col proprio Responsabile di Settore/Segretario comunale per le P.O.):  
\_\_\_\_\_
- Durata e periodicità della prestazione di lavoro agile:  
\_\_\_\_\_
- Fascia di reperibilità obbligatoria del dipendente, per almeno la metà dell'orario della giornata lavorativa:  
\_\_\_\_\_
- Modalità di monitoraggio e di relazione del dipendente riguardo l'attività lavorativa svolta in forma agile:  
\_\_\_\_\_

Il sottoscritto assicura massima disponibilità e partecipazione nelle fasi di monitoraggio dell'esperienza con riferimento agli obiettivi da raggiungere, le problematiche emerse e all'indice di gradimento rilevato rispetto alla presente modalità di lavoro.

Il dipendente si impegna, altresì,

- a rispettare quanto previsto nell'informativa su salute e sicurezza nel lavoro agile, consegnata e che qui si allega (debitamente sottoscritta);
- a osservare le ulteriori specifiche istruzioni impartite in qualità di incaricato per il trattamento dei dati nella prestazione lavorativa in lavoro agile.

#### **Diritto alla disconnessione**

Il dipendente ha il diritto alla disconnessione dalle strumentazioni tecnologiche e dalle piattaforme informatiche nel rispetto degli obiettivi e delle modalità di esecuzione del lavoro nonché dalla reperibilità al di fuori della giornata lavorativa. Il diritto alla disconnessione è espletato tramite il divieto, da parte del datore di lavoro, di contattare il dipendente tramite gli strumenti in uso o telefonicamente al di fuori dell'orario lavorativo e dal divieto di accesso alle piattaforme informatiche e ai software necessari alla prestazione fuori dalle ore definite.

#### **Trattamento retributivo**

Il rapporto di lavoro dipendente, durante il periodo nel quale espletterà la sua prestazione con la modalità lavoro agile, continuerà ad essere regolato dalla normativa nazionale, dal CCNL Funzioni Locali e dal vigente CCDI. Le mansioni rimangono quelle previste dal vigente contratto individuale e dalle disposizioni datoriali interne ai sensi dell'art. 52 del D.Lgs. n. 165/2001.

Non sono riconosciute eventuali indennità comunque connesse alla Sua nuova temporanea allocazione, quali, a titolo puramente esemplificativo e non esaustivo: indennità di turno, lavoro straordinario o supplementare o reperibilità comunque denominate.

#### **Attrezzature di lavoro / Connessioni di rete**

Per effettuare la prestazione lavorativa in modalità "lavoro agile" l'Ente le fornisce la seguente attrezzatura:

La manutenzione del computer portatile comunale e dei relativi software è a carico del Comune. Per quanto riguarda la strumentazione necessaria per la connessione ai software necessari per il lavoro il dipendente si impegna ad usare la propria personale.

Il dipendente che utilizzerà le attrezzature comunali si impegna a rispettare le norme di sicurezza e ad utilizzare personalmente e unicamente per uso lavorativo gli stessi.

**Modalità di svolgimento della prestazione, riservatezza e privacy**

Il dipendente è tenuto alla più assoluta riservatezza sui dati e le informazioni in suo possesso adottando gli opportuni accorgimenti al fine di non diffondere dati personale e sensibili.

**Sicurezza del lavoro**

Il Comune garantisce la salute e la sicurezza del lavoratore che svolge la prestazione in modalità di lavoro agile e promuove attività formative specifiche.

Il Comune garantisce la salute e la sicurezza del lavoratore che svolge la prestazione in modalità di lavoro agile. A tal fine gli verrà consegnato, a cadenza (almeno annuale), un'informativa scritta nella quale sono individuati i rischi generali e i rischi specifici connessi alla particolare modalità di esecuzione del rapporto di lavoro.

Luogo e data \_\_\_\_\_

Il/la responsabile di Settore \_\_\_\_\_ dott./dr.ssa/sig.ra \_\_\_\_\_

Firma \_\_\_\_\_

Il/la dipendente sig./sig.ra \_\_\_\_\_

Firma \_\_\_\_\_

---

Visto del Segretario comunale ai fini di un coordinamento complessivo a livello di Ente.

Luogo e data \_\_\_\_\_

Il Segretario comunale

(dott. \_\_\_\_\_)

---

**Modulo ISTANZA DI RICHIESTA DI ACCESSO ALLE PRESTAZIONI DI LAVORO AGILE AI SENSI DELL'ART. 2 COMMA 1 lett. r) del D.P.C.M. 8 MARZO 2020**

La/Il sottoscritto/a .....nata/o il ..... a ..... (Prov. ....),.....inquadrata/o nel profilo professionale di ..... categoria ..... attualmente in servizio presso .....

**PRESENTA ISTANZA**

per lo svolgimento dell'attività lavorativa nella forma del lavoro agile (*smart working*)

A tal fine il sottoscritto dipendente propone quanto segue:

- Data di avvio prestazione lavoro agile: \_\_\_\_\_
- Obiettivi da realizzare: \_\_\_\_\_
- Indicazione delle principali attività da svolgere: \_\_\_\_\_
- Dotazione del dipendente (dotazione informatica) se esistente: \_\_\_\_\_
- Indicazione del / dei luoghi prevalenti di svolgimento della prestazione lavorativa (di concerto col proprio Responsabile di Settore/Segretario comunale per le P.O.): \_\_\_\_\_
- Durata (legata allo stato di emergenza) e periodicità della prestazione di lavoro agile: \_\_\_\_\_
- Fascia giornaliera della prestazione lavorativa: \_\_\_\_\_
- Fascia/e giornaliera/e di contattabilità: \_\_\_\_\_
- Modalità di monitoraggio e di relazione del dipendente riguardo l'attività lavorativa svolta in forma agile: \_\_\_\_\_

Il/la sottoscritto/a si impegna, altresì,

- a rispettare quanto previsto nell'informativa su salute e sicurezza nel lavoro agile, consegnata e che qui si allega (debitamente sottoscritta);
- a osservare le ulteriori specifiche istruzioni impartite in qualità di incaricato per il trattamento dei dati nella prestazione lavorativa in lavoro agile.

**Diritto alla disconnessione**

Il dipendente ha il diritto alla disconnessione dalle strumentazioni tecnologiche e dalle piattaforme informatiche nel rispetto degli obiettivi e delle modalità di esecuzione del lavoro nonché dalla reperibilità al di fuori della giornata lavorativa. Il diritto alla disconnessione è espletato tramite il divieto, da parte del datore di lavoro, di contattare il dipendente tramite gli strumenti in uso o telefonicamente al di fuori dell'orario lavorativo e dal divieto di accesso alle piattaforme informatiche e ai software necessari alla prestazione fuori dalle ore definite.

**Trattamento retributivo**

Il rapporto di lavoro dipendente, durante il periodo nel quale espletterà la sua prestazione con la modalità lavoro agile, continuerà ad essere regolato dalla normativa nazionale, dal CCNL Funzioni Locali e dal vigente CCDI. Le mansioni rimangono quelle previste dal vigente contratto individuale e dalle disposizioni datoriali interne ai sensi dell'art. 52 del D.Lgs. n. 165/2001.

Non sono riconosciute eventuali indennità comunque connesse alla Sua nuova temporanea allocazione, quali, a titolo puramente esemplificativo e non esaustivo: indennità di turno, lavoro straordinario o supplementare o reperibilità comunque denominate.

#### **Attrezzature di lavoro / Connessioni di rete**

Per effettuare la prestazione lavorativa in modalità "lavoro agile" l'Ente le fornisce la seguente attrezzatura:  
*(oppure non viene fornita attrezzatura informatica)*

La manutenzione del computer portatile comunale e dei relativi software è a carico del Comune. Per quanto riguarda la strumentazione necessaria per la connessione ai software necessari per il lavoro il dipendente si impegna ad usare la propria personale.

Il dipendente che utilizzerà le attrezzature comunali si impegna a rispettare le norme di sicurezza e ad utilizzare personalmente e unicamente per uso lavorativo gli stessi.

#### **Modalità di svolgimento della prestazione, riservatezza e privacy**

Il dipendente è tenuto alla più assoluta riservatezza sui dati e le informazioni in suo possesso adottando gli opportuni accorgimenti al fine di non diffondere dati personale e sensibili.

#### **Sicurezza del lavoro**

Il Comune garantisce la salute e la sicurezza del lavoratore che svolge la prestazione in modalità di lavoro agile e promuove attività formative specifiche.

Il Comune garantisce la salute e la sicurezza del lavoratore che svolge la prestazione in modalità di lavoro agile. A tal fine gli verrà consegnato, a cadenza (almeno annuale), un'informativa scritta nella quale sono individuati i rischi generali e i rischi specifici connessi alla particolare modalità di esecuzione del rapporto di lavoro.

Luogo e data \_\_\_\_\_

Firma del Dipendente

(sig./sig.ra

\_\_\_\_\_

\_\_\_\_\_

La Posizione Organizzativa di riferimento/Segretario comunale (per le P.O.)  
\_\_\_\_\_ vista la richiesta sopra dettagliata e ai sensi del vigente *Regolamento comunale di attuazione del Lavoro agile* (approvato con deliberazione GC nr. 33 del 10.03.2020), **autorizza** l'attività lavorativa nella forma del lavoro agile, inviando il presente accordo all'Ufficio del Personale per gli adempimenti previsti.

Luogo e data \_\_\_\_\_

Firma della Posizione Organizzativa/Segretario Comunale

\_\_\_\_\_

---

---

Visto del Segretario Comunale ai fini di un coordinamento complessivo a livello di Ente.

Luogo e data \_\_\_\_\_

Il Segretario Comunale

(dott. \_\_\_\_\_)

\_\_\_\_\_

—

## **Sottosezione di organizzazione e capitale umano – Piano Triennale del fabbisogno del personale**

**IL PIANO TRIENNALE DEI FABBISOGNI DI PERSONALE**, approvato con delibera di Giunta Comunale n. 125 del 28.10.2021, sulla base dell'evoluzione della dinamica del personale all'interno del Comune di Villa di Serio specifica che l'ente nel triennio in esame 2021-2023 intende procedere a nuove assunzioni al fine di poter coprire, sempre nel rispetto degli attuali vincoli normativi in materia di assunzioni e di spesa del personale, i posti che si renderanno vacanti ed in particolare:

### ANNO 2021

- n. 1 assistente di biblioteca, cat C, tempo pieno e indeterminato, mediante mobilità, scorrimento di graduatorie, anche di altri enti o concorso pubblico ;

### ANNO 2022

- n. 1 assistente sociale, cat. D, tempo pieno e indeterminato, mediante mobilità, scorrimento di graduatorie di altri enti o concorso pubblico previa apposita convenzione con il Comune di Ranica, il neoassunto dovrà svolgere n. 18 ore presso il Comune di Ranica e n. 18 ore presso il Comune di Villa di Serio.

La spesa, finanziata da trasferimenti statali previsti dall'art. 1, c. 797 e ss., L. 178/2020, e la corrispondente entrata non concorrono alla determinazione degli spazi assunzionali di cui all'articolo 33 del decreto-legge 30 aprile 2019, n. 34, convertito, con modificazioni, dalla legge 28 giugno 2019, n. 58. Lo ha ribadito la Corte dei conti, Sez. Lombardia, con [deliberazione n. 65/2021](#).

### ANNO 2023

Nessuna assunzione prevista

## SEZIONE 4

### MONITORAGGIO

Il monitoraggio delle sezioni precedenti del presente piano sarà effettuato secondo modalità differenti.

Il monitoraggio della sottosezione “Valore Pubblico” e “Performance” avviene secondo le modalità stabilite dall’art.6 D.lgs. 150/2009:

*“1. Gli organi di indirizzo politico amministrativo, con il supporto dei dirigenti, verificano l'andamento delle performance rispetto agli obiettivi di cui all'articolo 5 durante il periodo di riferimento e propongono, ove necessario, interventi correttivi in corso di esercizio.*

*2. Ai fini di cui al comma 1, gli organi di indirizzo politico amministrativo si avvalgono delle risultanze dei sistemi di controllo di gestione presenti nell'amministrazione.”*

E dell’art. 10 sempre dello stesso decreto legislativo:

*“1. Al fine di assicurare la qualità, comprensibilità ed attendibilità dei documenti di rappresentazione della performance, le amministrazioni pubbliche, secondo quanto stabilito dall'articolo 15, comma 2, lettera d), redigono annualmente:*

*a) entro il 31 gennaio, un documento programmatico triennale, denominato Piano della performance da adottare in coerenza con i contenuti e il ciclo della programmazione finanziaria e di bilancio, che individua gli indirizzi e gli obiettivi strategici ed operativi e definisce, con riferimento agli obiettivi finali ed intermedi ed alle risorse, gli indicatori per la misurazione e la valutazione della performance dell'amministrazione, nonché' gli obiettivi assegnati al personale dirigenziale ed i relativi indicatori;*

*b) un documento, da adottare entro il 30 giugno, denominato: «Relazione sulla performance» che evidenzia, a consuntivo, con riferimento all'anno precedente, i risultati organizzativi e individuali raggiunti rispetto ai singoli obiettivi programmati ed alle risorse, con rilevazione degli eventuali scostamenti, e il bilancio di genere realizzato.*

*2. I documenti di cui alle lettere a) e b) del comma 1 sono immediatamente trasmessi alla Commissione di cui all'articolo 13 e al Ministero dell'economia e delle finanze.*

*3. Eventuali variazioni durante l'esercizio degli obiettivi e degli indicatori della performance organizzativa e individuale sono tempestivamente inserite all'interno nel Piano della performance.*

*4. Per le amministrazioni dello Stato il Piano della performance contiene la direttiva annuale del Ministro di cui all'articolo 14 del decreto legislativo 30 marzo 2001, n. 165.*

*5. In caso di mancata adozione del Piano della performance è fatto divieto di erogazione della retribuzione di risultato ai dirigenti che risultano avere concorso alla mancata adozione del Piano, per omissione o inerzia nell'adempimento dei propri compiti, e l'amministrazione non può procedere*



*ad assunzioni di personale o al conferimento di incarichi di consulenza o di collaborazione comunque denominati”.*

Il piano della Performance è stato approvato con deliberazione di Giunta n. 73 del 16/06/2022, quale allegato parte integrante del P.E.G. ed in data 23/05/2022.

La relazione sulla performance 2021 è stata inviata dall’O.I.V. del Comune di Villa di Serio, che ha compilato il verbale inviato all’Ente in data 9 marzo 2022.

Il monitoraggio della sottosezione “Rischi corruttivi e trasparenza” si perfeziona secondo le indicazioni di ANAC.

Il Responsabile per la Prevenzione della Corruzione e della Trasparenza (RPCT) ha utilizzato la piattaforma di acquisizione dei dati sui Piani Triennali di Prevenzione della Corruzione e della Trasparenza, inserendo i dati relativi al piani triennale 2021-23, disponibile tramite il servizio on line 'Piattaforma di acquisizione dei Piani Triennali di Prevenzione della Corruzione e della Trasparenza'.

L'acquisizione dei dati è avvenuta esclusivamente tramite la compilazione dei moduli predisposti dall'Autorità per cui non è richiesto il caricamento sulla Piattaforma PTPCT, l'invio o la comunicazione ad ANAC di alcun documento predisposto dalle amministrazioni/enti.